

REPUBBLICA ITALIANA
ISTITUTO CENTRALE DI STATISTICA

MISURE LOCALI
PER LE SUPERFICI AGRARIE

SECONDA EDIZIONE



A. B. E. T. E.
Azienda Beneventana Tipografica Editoriale
Roma - 1950

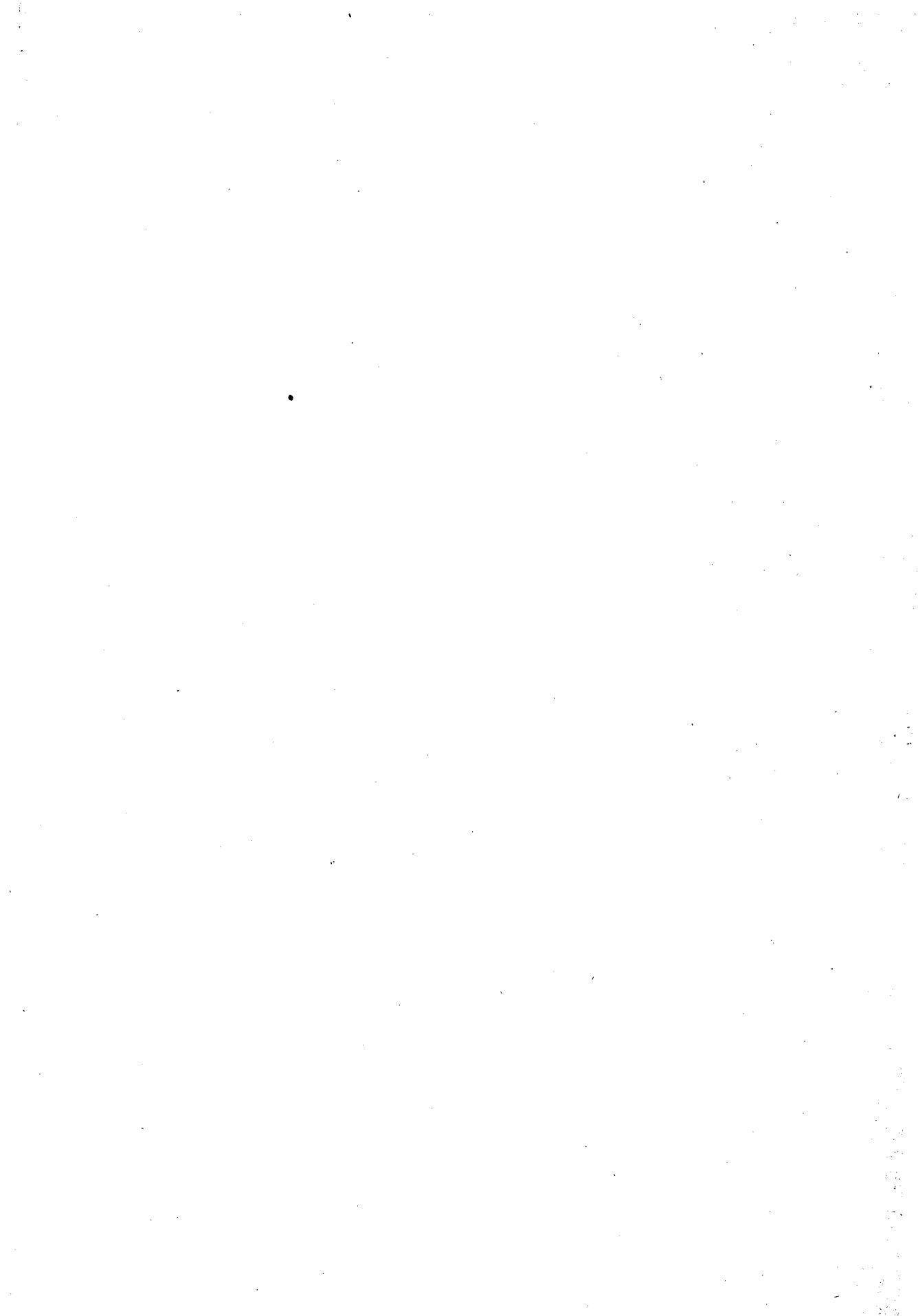

Avvertenze

- 1 — Per ogni Provincia vengono indicati, in ordine alfabetico, i nomi dei Comuni esistenti alla data del 31 dicembre 1949.
- 2 — Al nome del Comune segue quello dell'unità di superficie in uso nel territorio del Comune, con a fianco l'equivalenza in are della stessa misura; nel rigo o nelle righe sottostanti sono indicati in successione decrescente, gli eventuali multipli e sottomultipli dell'unità. Per i multipli ed i sottomultipli sono indicati altresì i rapporti esistenti fra essi e l'unità e fra i multipli e sottomultipli stessi, quando ne esistono più di uno.
- 3 — Quando nel Comune sono in uso più unità di misura, le unità diverse da quella indicata per prima vengono riportate (coi rispettivi eventuali multipli e sottomultipli) in righe successive, precedute da linee orizzontali.
- 4 — Dato che il fascicolo tratta di misure di superficie, per le misure locali che in alcuni Comuni prendono la stessa denominazione della misura locale lineare (per esempio, « braccio » in Comuni della Toscana, « cannella » in Comuni della Liguria), è stata riportata nel fascicolo la sola denominazione della originaria misura lineare, sottintendendosi la qualifica di « quadrato » o di « quadrata ».
- 5 — Le denominazioni delle misure sono espresse secondo le voci correnti nel Comune.
Quando la denominazione ha subito nell'uso qualche deformazione, il vocabolo modificato viene riportato in nota. Anche quando la misura ricorda il luogo di origine (per esempio, giornata « piemontese », pertica « milanese », tornatura « bolognese »), ne viene fatto cenno in nota.
- 6 — Per i Comuni nei quali sono in uso soltanto le misure del sistema metrico decimale, si indicano alla destra del nome del Comune le lettere S.M.D.



INDICE DELLE PROVINCIE

1. Agrigento	Pag. 7	32. Forlì	Pag. 83	63. Pisa	Pag. 135
2. Alessandria	» 8	33. Frosinone	» 84	64. Pistòia	» 136
3. Ancona	» 12	34. Gènova	» 86	65. Potenza	» 137
4. Aosta (Valle d')	» 13	35. Gorizia	» 87	66. Ragusa	» 140
5. Arezzo	» 15	36. Grosseto	» 88	67. Ravenna	» 140
6. Ascoli Piceno	» 16	37. Impèria	» 88	68. Règgio di Calàbria	» 141
7. Asti	» 17	38. Ionio (Tàranto)	» 89	69. Règgio nell'Emilia	» 143
8. Avellino	» 20	39. L'Aquila	» 90	70. Rieti	» 144
9. Bari	» 23	40. La Spèzia	» 92	71. Roma	» 146
10. Belluno	» 24	41. Latina	» 94	72. Rovigo	» 149
11. Benevento	» 26	42. Lecce	» 95	73. Salerno	» 150
12. Bèrgamo	» 28	43. Livorno	» 97	74. Sàssani	» 154
13. Bologna	» 33	44. Lucca	» 98	75. Savona	» 156
14. Bolzano	» 34	45. Macerata	» 98	76. Siena	» 157
15. Brèscia	» 36	46. Màntova	» 100	77. Siracusa	» 158
16. Brindisi	» 40	47. Massa-Carrara	» 101	78. Sòndrio	» 158
17. Càgliari	» 41	48. Matera	» 102	79. Tèramo	» 160
18. Caltanissetta	» 45	49. Messina	» 103	80. Terni	» 161
19. Campobasso	» 46	50. Milano	» 106	81. Torino	» 162
20. Caserta	» 50	51. Mòdena	» 111	82. Tràpani	» 170
21. Catània	» 52	52. Nàpoli	» 112	83. Trento	» 170
22. Catanzaro	» 54	53. Novara	» 114	84. Treviso	» 174
23. Chieti	» 59	54. Nuoro	» 118	85. Ùdine	» 175
24. Como	» 62	55. Pàdova	» 120	86. Varese	» 179
25. Cosenza	» 66	56. Palermo	» 122	87. Venèzia	» 181
26. Cremona	» 70	57. Parma	» 124	88. Vercelli	» 182
27. Cùneo	» 73	58. Pavia	» 125	89. Verona	» 186
28. Enna	» 79	59. Perùgia	» 130	90. Vicenza	» 188
29. Ferrara	» 80	60. Pèsaro e Urbino	» 131	91. Viterbo	» 190
30. Firenze	» 80	61. Pescara	» 132		
31. Fòggia	» 81	62. Piacenza	» 134		

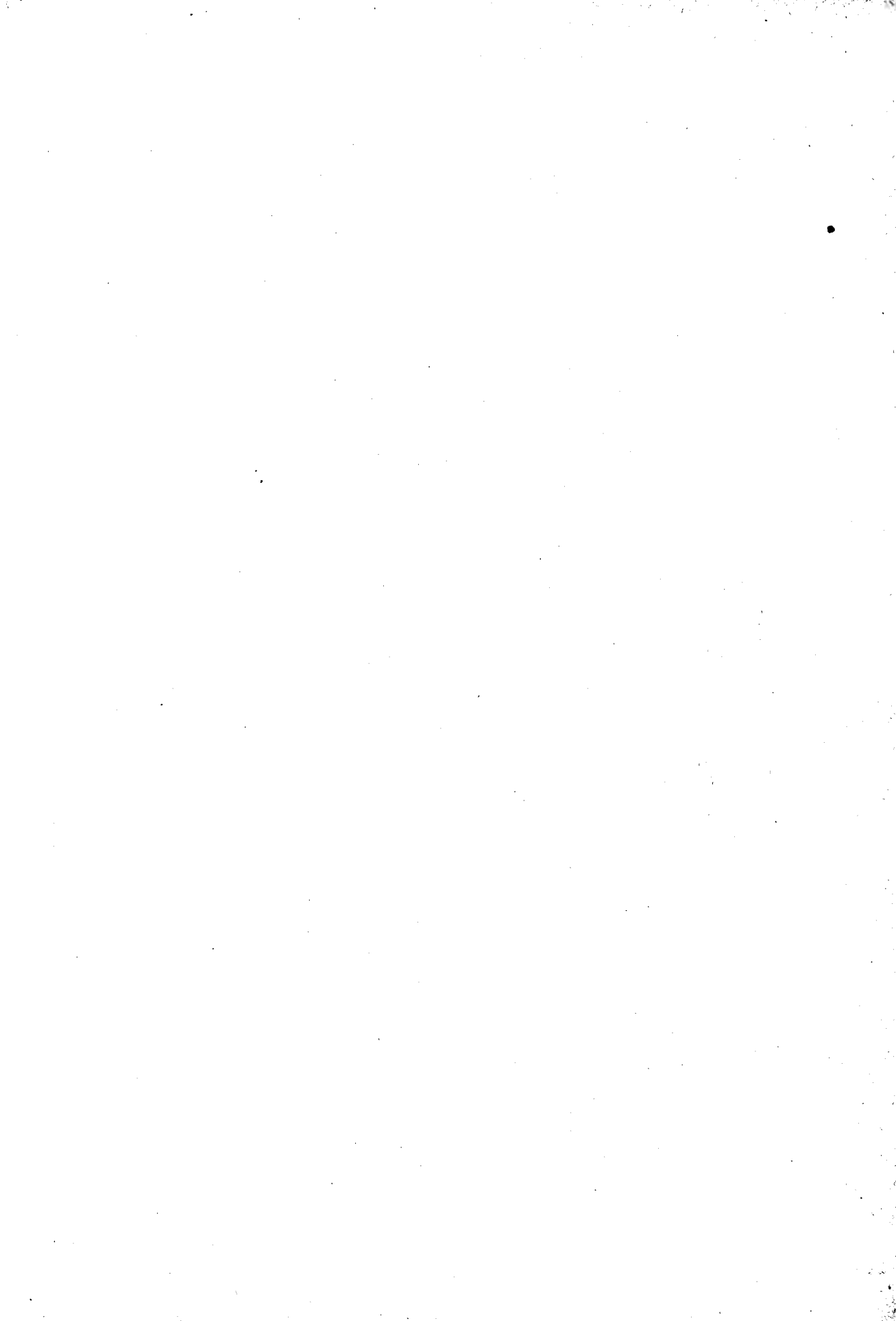

N. d'ordine del Comune	Comuni — Misure Multipli; sottomultipli	N. d'ordine del Comune	Comuni — Misure Multipli; sottomultipli
---------------------------------	--	---------------------------------	--

PROVINCIA DI AGRIGENTO

- | | |
|--|---|
| <p>1 Agrigento — Tomolo = a 24,4427
Salma = 16 tomoli; Tomolo = 4 mondelli; Mondello = 4 carozzi; Carozzo = 4 quarti; Quarto = 4 quartigli.</p> <p>2 Alessandria della Rocca — Tomolo = a 16,7468
Salma = 16 tomoli; Tomolo = 4 mondelli; Mondello = 4 carozzi.</p> <p>3 Aragona — Tomolo = a 24,4426
Salma = 16 tomoli; Tomolo = 4 mondelli; Mondello = 4 carozzi; Carozzo = 4 quarti; Quarto = 4 quartigli.</p> <p>4 Bivona — Tomolo = a 16,7468
Salma = 16 tomoli; Tomolo = 4 mondelli; Mondello = 4 carozzi; Carozzo = 4 quarti; Quarto = 4 quartigli.</p> <p>5 Bürgio — Tomolo = a 18,9056
Salma = 16 tomoli; Tomolo = 4 mondelli; Mondello = 4 carozzi; Carozzo = 4 quarti; Quarto = 4 quartigli.</p> <p>6 Calamònci — Tomolo = a 18,9056
Salma = 16 tomoli; Tomolo = 4 mondelli; Mondello = 4 carozzi; Carozzo = 4 quarti; Quarto = 4 quartigli.</p> <p>7 Caltabelotta — Tomolo = a 17,1681
Salma = 16 tomoli; Tomolo = 4 mondelli; Mondello = 4 carozzi; Carozzo = 4 quarti; Quarto = 4 quartigli.</p> <p>8 Camastra — Tomolo = 21,19
Salma = 16 tomoli; Tomolo = 4 mondelli; Mondello = 4 carozzi; Carozzo = 4 quarti; Quarto = 4 quartigli.</p> <p>9 Cammarata — Tomolo = a 16,7480
Salma = 16 tomoli; Tomolo = 4 quarti; Quarto = 3 carozzi; Carozzo = 4 quartigli.</p> <p>10 Campobello di Licata — Tomolo = a 23,5502
Salma = 16 tomoli; Tomolo = 4 mondelli; Mondello = 4 quarti; Quarto = 4 quartigli.</p> <p>11 Canicatti — Tomolo = a 23,6155
Salma = 16 tomoli; Tomolo = 4 mondelli; Mondello = 4 carozzi; Carozzo = 4 quarti; Quarto = 4 quartigli.</p> <p>12 Casteltèrmini — Tomolo = a 24,4427
Salma = 16 tomoli; Tomolo = 4 mondelli; Mondello = 4 carozzi; Carozzo = 4 quarti; Quarto = 4 quartigli.</p> <p>13 Castrofilippo — Tomolo = a 32,4361
Salma = 16 tomoli; Tomolo = 4 mondelli; Mondello = 4 quarti; Quarto = 4 quartigli.</p> <p>14 Cattolica Eraclea — Tomolo = a 24,44
Salma = 16 tomoli; Tomolo = 4 mondelli; Mondello = 4 carozzi; Carozzo = 4 quarti.</p> <p>15 Cianciana — Tomolo = a 16,7468
Salma = 16 tomoli; Tomolo = 4 mondelli; Mondello = 4 carozzi; Carozzo = 4 quarti; Quarto = 4 quartigli.</p> <p>— Tomolo = a 20,2636
Salma = 16 tomoli; Tomolo = 4 mondelli; Mondello = 4 carozzi; Carozzo = 4 quarti; Quarto = 4 quartigli.</p> <p>16 Comitini — Tomolo = a 24,4427
Salma = 16 tomoli; Tomolo = 4 mondelli.</p> <p>17 Favara — Tomolo = a 23,61
Salma = 16 tomoli; Tomolo = 4 mondelli; Mondello = 4 carozzi; Carozzo = 4 quarti; Quarto = 4 quartigli.</p> | <p>18 Crotte — Tomolo = a 24,4427
Salma = 16 tomoli; Tomolo = 4 mondelli; Mondello = 4 quarti; Quarto = 4 quartigli.</p> <p>19 Ioppolo Giancaxlo — Tomolo = a 24,44
Salma = 16 tomoli; Tomolo = 4 mondelli; Mondello = 4 carozzi; Carozzo = 4 quarti.</p> <p>20 Lampedusa e Linosa — S.M.D.</p> <p>21 Licata — Tomolo = a 23,55
Salma = 16 tomoli; Tomolo = 4 mondelli; Mondello = 4 carozzi.</p> <p>22 Lucca Sicula — Tomolo = a 24,4427
Salma = 16 tomoli; Tomolo = 4 mondelli; Mondello = 4 carozzi; Carozzo = 4 quarti; Quarto = 4 quartigli.</p> <p>23 Menfi — Tomolo = a 20,9335
Salma = 16 tomoli; Tomolo = 4 mondelli; Mondello = 4 quartigli; Quartiglio = 5 minute.</p> <p>24 Montallegro — Tomolo = a 23,6156
Salma = 16 tomoli; Tomolo = 4 mondelli; Mondello = 4 carozzi.</p> <p>25 Montevago — Tomolo = a 16,7468
Salma = 16 tomoli; Tomolo = 4 mondelli; Mondello = 4 carozzi; Carozzo = 4 quarti; Quarto = 4 quartigli.</p> <p>— Tomolo = a 20,9335
Salma = 16 tomoli; Tomolo = 4 mondelli; Mondello = 4 carozzi; Carozzo = 4 quarti; Quarto = 4 quartigli.</p> <p>26 Naro — Tomolo = a 23,59
Salma = 16 tomoli; Tomolo = 4 mondelli.</p> <p>27 Palma di Montechiaro — Tomolo = a 23,78
Salma = 16 tomoli; Tomolo = 4 mondelli; Mondello = 4 quarti.</p> <p>28 Porto Empedocle — Tomolo = a 24,44
Salma = 16 tomoli; Tomolo = 4 mondelli; Mondello = 4 quarti.</p> <p>29 Racalmuto — Tomolo = a 24,44
Salma = 16 tomoli; Tomolo = 4 mondelli; Mondello = 4 quarti.</p> <p>30 Raffadali — Tomolo = a 24,44
Salma = 16 tomoli; Tomolo = 4 mondelli; Mondello = 4 carozzi; Carozzo = 4 quarti.</p> <p>31 Ravanusa — Tomolo = a 23,6156
Salma = 16 tomoli; Tomolo = 4 mondelli; Mondello = 4 quarti; Quarto = 4 quartigli.</p> <p>32 Realmondo — Tomolo = a 24,4427
Salma = 16 tomoli; Tomolo = 4 mondelli; Mondello = 4 carozzi; Carozzo = 4 quarti; Quarto = 4 quartigli.</p> <p>33 Ribera — Tomolo = a 10,717963
Salma = 16 tomoli; Tomolo = 4 mondelli; Mondello = 4 carozzi; Carozzo = 4 quarti; Quarto = 4 quartigli.</p> <p>— Tomolo = a 18,9056
Salma = 16 tomoli; Tomolo = 4 mondelli; Mondello = 4 carozzi; Carozzo = 4 quarti; Quarto = 4 quartigli.</p> <p>— Tomolo = a 20,7268
Salma = 16 tomoli; Tomolo = 4 mondelli; Mondello = 4 carozzi; Carozzo = 4 quarti; Quarto = 4 quartigli.</p> |
|--|---|

AGRIGENTO - ALESSANDRIA

N. d'ordine del Comune	Comuni — Misure Multipli; sottomultipli	N. d'ordine del Comune	Comuni — Misure Multipli; sottomultipli
34	Sambuca di Sicilia — Tomolo = a 16,7468 Salma = 16 tomoli; Tomolo = 4 mondelli; Mondello = 4 quartigli.	38	Sant'Angelo Muxaro — Tomolo = a 23,6156 Salma = 16 tomoli; Tomolo = 4 mondelli; Mondello = 4 carozzi; Carozzo = 4 quarti; Quarto = 4 quartigli.
35	San Biagio Platani — Tomolo (1) = a 16,75 Salma = 16 tomoli; Tomolo = 4 mondelli; Mondello = 4 carozzi; Carozzo = 4 quarti; Quarto = 4 quartigli.	39	Santo Stefano Quisquina — Tomolo = a 16,75 Salma = 16 tomoli; Tomolo = 4 mondelli; Mondello = 4 carozzi.
—	— Tomolo (2) = a 20,26 Salma = 16 tomoli; Tomolo = 4 mondelli; Mondello = 4 carozzi; Carozzo = 4 quarti; Quarto = 4 quartigli.	40	Sciacca — Tomolo = a 23,61 Salma = 16 tomoli; Tomolo = 4 mondelli; Mondello = 4 carozzi; Carozzo = 4 quarti; Quarto = 4 quartigli.
—	— Tomolo (3) = a 23,61 Salma = 16 tomoli; Tomolo = 4 mondelli; Mondello = 4 carozzi; Carozzo = 4 quarti; Quarto = 4 quartigli.	41	Siculiana — Tomolo = a 23,61 Salma = 16 tomoli; Tomolo = 4 mondelli; Mondello = 4 carozzi; Carozzo = 4 quarti; Quarto = 4 quartigli.
36	San Giovanni Camini — Tomolo = a 16,7468 Salma = 16 tomoli; Tomolo = 4 mondelli; Mondello = 4 carozzi; Carozzo = 4 quarti; Quarto = 4 quartigli.	42	Villafranca Sicula — Tomolo (4) = a 16,7468 Salma = 16 tomoli; Tomolo = 4 mondelli; Mondello = 4 carozzi; Carozzo = 4 quarti; Quarto = 4 quartigli.
37	Santa Margherita di Belice — Tomolo = a 16,7468 Salma = 16 tomoli; Tomolo = 4 mondelli; Mondello = 4 carozzi; Carozzo = 4 quarti; Quarto = 4 quartigli.	—	— Tomolo (5) = a 18,9056 Salma = 16 tomoli; Tomolo = 4 mondelli; Mondello = 4 carozzi; Carozzo = 4 quarti; Quarto = 4 quartigli.

PROVINCIA DI ALESSANDRIA

1	Acqui — Staio (6) = a 10,1204 Staio = 28 tavole; Tavola = 12 piedi; Piede = 12 once; Oncia = 12 punti.	13	Bassignana — Staio = a 3,81 Moggio = 8 staia; Staio = 10 tavole.
2	Albera Ligure — S.M.D.	14	Belforte Monferrato — Staio = a 9,25 Staio = 28 tavole; Tavola = 12 piedi; Piede = 12 once.
3	Alessandria — Staio = a 5,894960 Moggio = 8 staia; Staio = 18 tavole; Tavola = 12 piedi; Piede = 12 once; Oncia = 12 punti; Punto = 12 atomi.	15	Bergamasco — Staio = a 4,09 Moggio = 8 staia; Staio = 12 tavole; Tavola = 12 piedi.
4	Alfiano Natta — Moggio (7) = a 34,32 Moggio = 8 staia; Staio = 12 tavole; Tavola = 12 piedi.	—	— Staio (9) = a 4,17 Moggio = 8 staia; Staio = 12 tavole; Tavola = 12 piedi.
5	Alice Bel Colle — Staio (6) = a 4,04 Staio = 12 tavole; Tavola = 12 piedi.	16	Berzano di Tortona — Pertica = a 6,5452 Pertica = 24 tavole; Tavola = 12 piedi.
6	Alluvioni Cambiò — Pertica = a 6,54 Pertica = 24 tavole; Tavola = 12 piedi.	17	Bistagno — Staio = a 9,42
7	Altavilla Monferrato — Staio = a 4,56 Moggio (8) = 8 staia; Staio = 12 tavole; Tavola = 12 piedi.	18	Borghetto di Borbera — Pertica = a 6,54 Pertica = 24 tavole; Tavola = 12 piedi.
8	Alzano Scrivia — Pertica = a 6,5454 Pertica = 24 tavole; Tavola = 12 piedi.	19	Borghetto Alessandrino — Moggio (8) = a 31,4356 Moggio = 8 staia; Staio = 12 tavole; Tavola = 12 piedi; Piede = 12 once; Oncia = 12 punti; Punto = 12 atomi.
9	Arquata Scrivia — Pertica = a 7,84 Bureca = 5 pertiche; Pertica = 12 tavole.	20	Borgo San Martino — Moggio (8) = a 33,43 Moggio = 8 staia.
10	Avolasca — Pertica = a 6,5452 Pertica = 24 tavole; Tavola = 12 piedi.	21	Bosco Marengo — Staio = a 5,894960 Moggio = 8 staia; Staio = 18 tavole; Tavola = 12 piedi; Piede = 12 once; Oncia = 12 atomi.
11	Bàlzola — Staio = a 4,550611 Moggio (8) = 8 staia; Staio = 12 tavole; Tavola = 12 piedi.	22	Bòsio — S.M.D.
12	Basaluzzo — Staio = a 5,8950 Giornata = a 38,10 Giornata = 100 tavole.	23	Bòzzole — Moggio (8) = a 33,99 Moggio = 8 staia.
—		24	Brignano-Frascata — Pertica = a 6,5452 Pertica = 24 tavole; Tavola = 12 piedi.
		25	Cabella Ligure — S.M.D.

(1) Per l'ex feudo di San Biagio e Mandralia. — (2) Per gli ex feudi di Gialdonieri, Mandralia e San Biagio. — (3) Per gli ex feudi di San Giovanni e Nagattano. — (4) Con lato di 20 canne (pari a metri lineari 2,0461 ciascuna). — (5) Con lato di 21 canne (pari a metri lineari 2,0461 ciascuna) e 2 palmi. — (6) O « stara ». — (7) O « moggia » o « giornata ». — (8) U « moggia ». — (9) Per la frazione Carentino.

N. d'ordine del Comune	Comuni — Misure Multipli; sottomultipli	N. d'ordine del Comune	Comuni — Misure Multipli; sottomultipli
26	Camagna — Moggio (1) = a 32,61 Moggio = 8 staire; Staro = 12 tavole; Tavola = 12 piedi.	45	Castellar Cuidobono — Pertica = a 6,5452 Pertica = 24 tavole; Tavola = 12 piedi.
27	Camino — Moggio (1) = a 36,152221 Moggio = 8 staia; Staio = 12 tavole; Tavola = 12 piedi.	46	Castellazzo Bormida — Staio = a 3,93 Moggio = 8 staia; Staio = 12 tavole.
—	— Moggio (1) = a 36,236345 Moggio = 8 staia; Staio = 12 tavole; Tavola = 12 piedi.	47	Castelletto d'Erro — Staio = a 9,42 Staio = 28 tavole; Tavola = 12 piedi.
—	— Moggio (1) = a 36,827949 Moggio = 8 staia; Staio = 12 tavole; Tavola = 12 piedi.	48	Castelletto d'Orba — Staio = a 7,9225 Staio = 24 tavole; Tavola = 12 piedi; Piede = 12 once.
28	Cantalupo Ligure — S.M.D.	49	Castelletto Merli — Staio (2) = a 4,678043 Moggio (3) = 8 staia; Staio = 12 tavole; Tavola = 12 piedi; Piede = 12 once.
29	Capriata d'Orba — Staio (2) = a 5,8410 Biola = 6 staia; Staio = 18 tavole; Tavola = 12 piedi; Piede = 12 once.	50	Castelletto Monferrato — Staio (2) = a 4,04 Moggio (1) = 8 staia; Staio = 12 tavole; Tavola = 12 piedi.
—	— Giornata = a 38,10 Giornata = 100 tavole; Tavola = 12 piedi; Piede = 12 once.	51	Castelnuovo Bormida — Staio = a 4,16 Moggio = 8 staia; Staio = 12 tavole; Tavola = 12 piedi.
30	Carbonara Scrivia — Pertica = a 6,5452 Pertica = 24 tavole; Tavola = 12 piedi.	52	Castelnuovo Scrivia — Pertica = a 6,5451 Pertica = 24 tavole; Tavola = 12 piedi.
31	Carezzano — Pertica = a 6,5452 Pertica = 24 tavole; Tavola = 12 piedi; Piede = 12 once.	53	Cavatore — Staio = a 9,42 Moggio = 8 staia; Staio = 28 tavole; Tavola = 12 piedi; Piede = 12 once.
32	Carpeneto — Staio = a 4,03	54	Cella Monte — Moggio (1) = a 33,35 Moggio = 8 staia; Staio = 12 tavole; Tavola = 12 piedi; Piede = 12 once.
33	Carrega — S.M.D.	55	Cereseto — Moggio (1) = a 37,56 Moggio = 8 staia; Staio = 12 tavole; Tavola = 12 piedi.
34	Carròsio — S.M.D.	56	Cerreto Crue — Pertica = a 6,5452 Pertica = 24 tavole; Tavola = 12 piedi.
35	Cartòsio — Staio (2) = a 10,12 Staio = 28 tavole; Tavola = 12 piedi.	57	Cerrina — Moggio (1) = a 36,6584 Moggio = 8 staia; Staio = 12 tavole; Tavola = 12 piedi.
36	Casal Cermelli — Moggio (1) = a 31,43 Moggio = 8 staia; Staio = 12 tavole; Tavola = 12 piedi; Piede = 12 once.	58	Coniolo — Moggio (1) = a 35,399507 Moggio = 8 staire; Staro = 12 tavole; Tavola = 12 piedi; Piede = 12 once.
37	Casalèggio Bòiro — Staio = a 9,5250 Giornata = 4 staia; Staio = 25 tavole; Tavola = 12 piedi.	59	Conzano — Moggio (1) = a 32,80 Moggio = 8 staire; Staro = 12 tavole; Tavola = 12 piedi.
38	Casale Monferrato — Staio = a 4,048296 Moggio (1) = 8 staia; Staio = 12 tavole; Tavola = 12 piedi.	60	Costa Vescovato — Pertica = a 6,5452 Pertica = 24 tavole; Tavola = 12 piedi.
39	Casalnoceto — Pertica = a 6,5454 Pertica = 24 tavole; Tavola = 12 piedi.	61	Cremolino — Staio (2) = a 9,41 Staio = 28 tavole; Tavola = 12 piedi; Piede = 12 once.
40	Casasco — Pertica = a 6,5452 Pertica = 24 tavole; Tavola = 12 piedi.	62	Cùocaro Monferrato — Moggio (1) = a 35,98 Moggio = 8 staia; Staio = 12 tavole; Tavola = 12 piedi; Piede = 12 once.
41	Cassano Spinola — Pertica = a 6,5452 Pertica = 24 tavole; Tavola = 12 piedi.	63	Dènice — Staio = a 9,42 Staio = 28 tavole; Tavola = 12 piedi.
42	Cassine — Staio = a 4,9370 Moggio = 8 staia; Staio = 12 tavole; Tavola = 12 piedi.	64	Dernice — Pertica = a 6,5450 Pertica = 24 tavole.
—	— Giornata = a 38,10	65	Fàbbrika Curone — Pertica = a 6,54
43	Cassinelle — Staio = a 10,12 Staio = 28 tavole; Tavola = 12 piedi; Piede = 12 once.	66	Felizzano — Moggio (1) = a 31,547896 Moggio = 8 staia; Staio = 12 tavole; Tavola = 12 piedi.
—	— Moggio (1) = a 34,56 Moggio = 96 tavole; Tavola = 12 piedi; Piede = 12 once.		
44	Castellània — Pertica = a 6,5452 Pertica = 24 tavole; Tavola = 12 piedi; Piede = 12 once.		

(1) O « moggia ». — (2) O « stara ». — (3) O « giornata ».

ALESSANDRIA

N. d'ordine del Comune	Comuni — Misure Multipli; sottomultipli	N. d'ordine del Comune	Comuni — Misure Multipli; sottomultipli
67	Fraconalto — S.M.D.	89	Màsio — Staio (4) = a 4,181050 Staio = 11 tavole; Tavola = 12 piedi; Piede = 12 once; Oncia = 12 punti; Punto = 12 atomi.
68	FrancaVilla Bisio — Tavola = a 0,3810 Giornata = 100 tavole; Tavola = 12 piedi.	90	Melazzo — Staio = a 9,42 Staio = 28 tavole; Tavola = 12 piedi.
69	Frascaro — Moggio (1) = a 31,4356 Moggio = 8 staia; Staio = 12 tavole; Tavola = 12 piedi; Piede = 12 once; Oncia = 12 punti; Punto = 12 atomi.	91	Merana — Staio = a 8,6736 Staio = 24 tavole; Tavola = 4 trabucchi.
70	Frassinello-Olivola — Moggio (1) = a 33,75 Moggio = 8 staia; Staio = 12 tavole; Tavola = 12 piedi.	92	Mirabello Monferrato — Staio = a 4,20 Moggio = 8 staia; Staio = 12 tavole; Tavola = 12 piedi.
71	Frassineto Po — Moggio (1) = a 33,54 Moggio = 8 staia; Staio = 12 tavole; Tavola = 12 piedi.	93	Molare — Staio (4) = a 10,18 Staio = 28 tavole; Tavola = 12 piedi.
72	Fresonara — Staio = a 5,8950 Moggio (1) = 8 staia; Staio = 18 tavole; Tavola = 12 piedi; Piede = 12 once.	94	Molino de' Torti — Pertica = a 6,54 Pertica = 24 tavole.
73	Frugarolo — Staio = a 5,8950 Moggio (1) = 8 staia; Staio = 18 tavole; Tavola = 12 piedi; Piede = 12 once.	95	Mombello Monferrato — Moggio (1) = a 36,08 Moggio = 8 staia; Staio = 12 tavole; Tavola = 12 piedi.
74	Fubine — Staio (2) = a 4,4660 Moggio = 8 staia; Staio = 12 tavole.	96	Momperone — Pertica = a 6,5452 Pertica = 24 tavole; Tavola = 12 piedi.
75	Cabiano — Staio (2) = a 4,7424 Moggio (3) = 8 staia; Staio = 12 tavole.	97	Moncestino — Staio (2) = a 4,6034 Giornata (5) = 8 staia; Staio = 12 tavole.
76	Camalero — Staio (2) = a 3,92 Moggio = 8 staia; Staio = 12 tavole.	98	Mongiardino Ligure — S.M.D.
77	Carbagna — Pertica = a 6,5452 Pertica = 24 tavole; Tavola = 12 piedi.	99	Monleale — Pertica = a 6,54 Pertica = 24 tavole.
78	Cavazzana — Pertica = a 6,5452 Pertica = 24 tavole; Tavola = 12 piedi.	100	Montacuto — Pertica = a 6,5452 Pertica = 24 tavole; Tavola = 12 piedi
79	Cavi — Pertica = a 6,54 — Biolca = a 36 Biolca = 4 staia; Staio = 4 quartari; Quartaro = 3 gombette.	101	Montaldeo — Staio = a 9,25
80	Ciarole — Staio (2) = a 4,118456 Moggio = 8 staia; Staio = 12 tavole; Tavola = 12 piedi; Piede = 12 once.	102	Montaldo Bormida — Staio = a 4,16
81	Cremlasco — Pertica = a 6,5452 Pertica = 24 tavole; Tavola = 12 piedi.	103	Montechiaro d'Acqui — Giornata = a 38,10 Giornata = 4 staia; Staio = 25 tavole.
82	Crognardo — Staio (2) = a 10,1204 Staio = 28 tavole.	104	Montegioco — Pertica = a 6,5452 Pertica = 24 tavole.
83	Crondona — Pertica = a 6,54	105	Montemarzino — Pertica = a 6,54 Pertica = 24 tavole.
84	Guazzora — Pertica = a 6,5452 Pertica = 24 tavole; Tavola = 12 piedi.	106	Morano sul Po — Staio = a 4,540071 Moggio (1) = 8 staia; Staio = 12 tavole; Tavola = 12 piedi; Piede = 12 once.
85	Isola Sant'Antonio — Pertica = a 6,5452 Pertica = 24 tavole; Tavola = 12 piedi.	107	Morbello — Staio = a 10
86	Lerma — Staio = a 9,5250 Giornata = 4 staia; Staio = 25 tavole; Tavola = 12 piedi.	108	Mornese — Staio = a 9,25
87	Lu — Moggio (1) = a 33,2686 Moggio = 8 staia; Staio = 12 tavole; Tavola = 12 piedi.	109	Morsasco — Staio (2) = a 9,12 Staio = 24 tavole; Tavola = 12 piedi.
88	Malvicino — Staio (2) = a 10,12 Staio = 28 tavole; Tavola = 12 piedi.	110	Murisengo — Staio (2) = a 4,57 Giornata = 8 staia; Staio = 12 tavole; Tavola = 12 piedi
		111	Novi Ligure — Pertica = a 7,838694 Pertica = 24 tavole; Tavola = 12 piedi; Piede = 12 once.
		112	Occlimiano — Staio = a 4,118456 Moggio = 8 staia; Staio = 12 tavole; Tavola = 12 piedi; Piede = 12 once; Oncia = 12 punti; Punto = 12 atomi.

(1) O « moggio ». — (2) O « stara ». — (3) O « giornata ». — (4) O « estaro ». — (5) O « moggio ».

N. d'ordine del Comune	Comuni — Misure Multipli; sottomultipli	N. d'ordine del Comune	Comuni — Misure Multipli; sottomultipli
113	Odalengo Grande — Giornata = a 39,25 Giornata = 8 staia; Staio = 6 tavole; Tavola = 8 piedi.	134	Pozzolo Formigaro — Pertica = a 6,54 Pertica = 24 tavole.
114	Odalengo Piccolo — Staio (1) = a 4,04 Giornata = 8 staia; Staio = 12 tavole; Tavola = 12 piedi; Piede = 12 once.	135	Prasco — Staio (1) = a 7,96 Staio = 24 tavole; Tavola = 12 piedi; Piede = 12 once.
115	Orsara Bòrmida — Staio (1) = a 4,04 Staio = 12 tavole; Tavola = 12 piedi	136	Predosa — Staio (3) = a 3,929970 Giornata = 6 staia.
116	Ottiglio — Staio (1) = a 4,720911 Moggio = 8 staia; Staio = 12 tavole; Tavola = 12 piedi; Piede = 12 once; Oncia = 12 punti; Punto = 12 atomi.	—	— Staio (4) = a 5,8949 Moggio = 8 staia.
117	Ovada — Staio (1) = a 9,2510 Staio = 28 tavole.	137	Quarngento — Moggio (2) = a 31,36 Moggio = 8 staia; Staio = 12 tavole; Tavola = 12 piedi.
118	Oviglio — Moggio (2) = a 31,44 Moggio = 8 staia; Staio = 12 tavole; Tavola = 12 piedi.	138	Quattòrdio — Moggio (2) = a 32,6880 Moggio = 8 staia; Staio = 12 tavole; Tavola = 12 piedi; Piede = 12 once.
119	Ozzano Monferrato — Moggio (2) = a 35,25 Moggio = 8 staia; Staio = 12 tavole; Tavola = 12 piedi; Piede = 12 once.	139	Ricaldone — Staio (1) = a 4,04 Staio = 12 tavole; Tavola = 12 piedi.
120	Paderna — Pertica = a 6,5452 Pertica = 24 tavole; Tavola = 12 piedi.	140	Rivalta Bòrmida — Staio (1) = a 4,04 Staio = 12 tavole; Tavola = 12 piedi; Piede = 12 once.
121	Pareto — Staio = a 10 Staio = 28 tavole.	141	Rivarone — Staio = a 3,810394 Biolca (2) = 8 staia; Staio = 10 tavole; Tavola = 12 piedi; Piede = 12 once; Oncia = 12 punti; Punto = 12 atomi.
122	Parodi Ligure — S.M.D.	—	— Giornata = a 38,10 Giornata = 100 tavole.
123	Pasturana — Pertica = a 7,620790 Giornata = 5 pertiche; Pertica = 20 tavole; Tavola = 12 piedi; Piede = 12 once; Oncia = 12 punti; Punto = 12 atomi.	142	Roccaforte Ligure — S.M.D.
124	Pecetto di Valenza — Staio = a 3,848950 Moggio = 8 staia; Staio = 10 tavole; Tavola = 12 piedi; Piede = 12 once.	143	Rocca Crimalda — Staio (5) = a 7,7976 Staio = 24 tavole; Tavola = 12 piedi; Piede = 12 once.
125	Pietra Marazzi — Staio = a 5,8950 Moggio (2) = 8 staia; Staio = 18 tavole; Tavola = 12 piedi; Piede = 12 once.	144	Rocchetta Ligure — S.M.D.
126	Piòvera — Pertica = a 6,5450 Pertica = 24 tavole; Tavola = 12 piedi.	145	Rosignano Monferrato — Moggio (2) = a 32,3086 Moggio = 8 staia; Staio = 12 tavole; Tavola = 12 piedi.
127	Pomaro Monferrato — Moggio (2) = a 32,78 Moggio = 8 staia.	146	Sala Monferrato — Moggio (2) = a 36,376769 Moggio = 8 staia; Staio = 12 tavole.
128	Pontecurone — Pertica = a 6,5451 Pertica = 24 tavole; Tavola = 12 piedi.	147	Sale — Pertica = a 6,5450 Pertica = 24 tavole; Tavola = 12 piedi.
129	Pontestura — Moggio (2) = a 35,8160 Moggio = 8 staia; Staio = 12 tavole; Tavola = 12 piedi; Piede = 12 once.	148	San Cristòforo — Tavola = a 0,3810 Giornata = 100 tavole; Tavola = 12 piedi.
130	Ponti — Staio = a 9,42 Staio = 28 tavole; Tavola = 12 piedi.	149	San Clòrgio Monferrato — Moggio = a 32,3087 Moggio = 8 staia; Staio = 12 tavole; Tavola = 12 piedi; Piede = 12 once; Oncia = 12 punti; Punto = 12 atomi.
131	Ponzano Monferrato — Staio = a 4,6775 Moggio = 8 staia; Staio = 12 tavole; Tavola = 12 piedi.	150	San Salvatore Monferrato — Staio (5) = a 4,0483 Moggio = 8 staia; Staio = 12 tavole; Tavola = 12 piedi.
132	Ponzone — Giornata = a 38,10 Giornata = 100 tavole; Tavola = 12 piedi.	151	San Sebastiano Curone — Pertica = a 6,5452 Pertica = 24 tavole; Tavola = 12 piedi.
133	Pozzol Croppo — Pertica = a 6,64 Pertica = 24 tavole.	152	Sant'Agata Fòssili — Pertica = a 6,5452 Pertica = 24 tavole; Tavola = 12 piedi.
		153	Sardigliano — Pertica = a 6,5450 Pertica = 24 tavole.
		154	Sarezzano — Pertica = a 6,5452 Pertica = 24 tavole; Tavola = 12 piedi.
		155	Serralunga di Crea — Moggio (2) = a 36,82 Moggio = 8 staia; Staio = 12 tavole.

(1) O « stara ». — (2) O « moggia ». — (3) Piccolo alessandrino. — (4) Grosso di Predosa. — (5) O « staro ».

ALESSANDRIA - ANCONA

N. d'ordine del Comune	Comuni — Misure Multipli; sottomultipli	N. d'ordine del Comune	Comuni — Misure Multipli; sottomultipli
156	Serravalle Scrivia — Pertica = a 6,54 Pertica = 24 tavole.	172	Trisobbio — Staio = a 3,96 Staio = 12 tavole; Tavola = 12 piedi.
157	Sezzadio — Staio = a 3,93 Moggio = 8 staia; Staio = 12 tavole; Tavola = 12 piedi.	173	Valenza — Moggio (1) = a 30,791692 Moggio = 8 staia; Staio = 12 tavole; Tavola = 12 piedi; Piede = 12 once; Oncia = 12 punti; Punto = 12 atomi.
158	Silvano d'Orba = Staio = a 7,9225 Staio = 24 tavole; Tavola = 12 piedi; Piede = 12 once.	174	Valmacca — Moggio (1) = a 33,511877 Moggio = 8 staia; Staio = 12 tavole; Tavola = 12 piedi.
159	Solero — Moggio (1) = a 31,44 Moggio = 8 staia; Staio = 12 tavole; Tavola = 12 piedi.	175	Vignale — Moggio (1) = a 32,39 Moggio = 8 staia; Staio = 12 tavole; Tavola = 12 piedi.
160	Solonghella — Moggio (1) = a 36,08 Moggio = 8 staia; Staio = 12 tavole; Tavola = 12 piedi.	176	Vignole Borbera — Pertica = a 6,5451 Pertica = 24 tavole; Tavola = 12 piedi.
161	Spigno Monferrato — Staio (2) = a 8,6736 Staio = 24 tavole; Tavola = 4 trabucchi.	177	Viguzzolo — Pertica = a 6,54 Pertica = 24 tavole; Tavola = 12 piedi.
162	Spineto Scrivia — Pertica = a 6,5452 Pertica = 24 tavole; Tavola = 12 piedi.	178	Villadeati — Staio (3) = a 4,5720 Moggio (1) = 8 staia; Staio = 12 tavole; Tavola = 12 piedi; Piede = 12 once.
163	Stazzano — Pertica = a 6,5451 Pertica = 24 tavole; Tavola = 12 piedi.	—	— Giornata = a 38,10 Giornata = 100 tavole; Tavola = 12 piedi; Piede = 12 once.
164	Strevi — Staio = a 4,05 Moggio (1) = 8 staia; Staio = 12 tavole; Tavola = 12 piedi; Piede = 12 once.	179	Villalvernia — Pertica = a 6,5452 Pertica = 24 tavole; Tavola = 12 piedi
165	Tagliolo Monferrato — Staio = a 9,25	180	Villamiròglio — Staio = a 4,9450 Giornata = 8 staia.
166	Tassarolo — Pertica = a 7,838694 Pertica = 24 tavole; Tavola = 12 piedi; Piede = 12 once.	181	Villanova Monferrato — Moggio (1) = a 34,57 Moggio = 8 staia; Staio = 12 tavole; Tavola = 12 piedi.
167	Terruggia — Staio (3) = a 4,058479 Moggio (1) = 8 staia; Staio = 12 tavole; Tavola = 12 piedi; Piede = 12 once; Oncia = 12 punti; Punto = 12 atomi.	182	Villaromagnano — Pertica = a 6,5452 Pertica = 24 tavole; Tavola = 12 piedi.
168	Terzo — Staio = a 9,4192 Staio = 28 tavole; Tavola = 12 piedi; Piede = 12 once.	183	Visone — Staio = a 10,12 Staio = 28 tavole; Tavola = 12 piedi; Piede = 12 once.
169	Ticineto — Moggio (1) = a 34,326232 Moggio = 8 staia; Staio = 12 tavole; Tavola = 12 piedi.	184	Volpedo — Pertica = a 6,5452 Pertica = 24 tavole; Tavole = 12 piedi.
170	Tortona — Pertica = a 6,5451 Pertica = 24 tavole; Tavola = 12 piedi.	185	Volpeglino — Pertica = a 6,5452 Pertica = 24 tavole; Tavola = 12 piedi.
171	Treville — Moggio (1) = a 37,38 Moggio = 8 staia; Staio = 12 tavole; Tavola = 12 piedi; Piede = 12 once.	186	Voltàggio — S.M.D.

PROVINCIA DI ANCONA

1	Agugliano — S.M.D.	8	Castellino — S.M.D.
2	Ancona — Coppa = a 20 Rubbio = 8 coppe; Coppa = 2 tavole; Tavola = 2 provende.	9	Castel Colonna — Tavola (4) = a 10
3	Arcèvia — S.M.D.	10	Castelfidardo — Coppa = a 20 Rubbio = 2 sacchi; Sacco = 4 coppe; Coppa = 4 provende.
4	Barbara — Coppa = a 20 Rubbio = 8 coppe.	11	Castelleone di Suasa — S.M.D.
5	Belvedere Ostrense — S.M.D.	12	Castelplano — Coppa = a 20 Rubbio = 8 coppe; Coppa = 4 provende.
6	Camerano — S.M.D.	13	Cerreto d'Es — Coppa = a 20 Rubbio = 2 sacchi; Sacco = 4 coppe; Coppa = 4 provende.
7	Camerata Picena — S.M.D.		

(1) O « moggia ». — (2) O « staro ». — (3) O « stara ». — (4) Censuaria o romana.

N. d'ordine del Comune	Comuni — Misure Multipli; sottomultipli	N. d'ordine del Comune	Comuni — Misure Multipli; sottomultipli
14	Chiaravalle — S.M.D.	33	Offagna — Tavola (1) = a 10 Coppa = 2 tavole; Tavola 62½ canne.
15	Corinaldo — Coppa = a 20 Coppa = 2 tavole.	34	Osimo — Coppa = a 20
16	Cupramontana — Coppa = a 20 Rubbio = 8 coppe; Coppa = 4 provende	35	Ostra — Tavola (1) = a 10 — Coppa = a 20 Rubbio = 8 coppe; Coppa = 125 canne; Canna = 100 piedi.
17	Fabriano — Coppa = a 20 Coppa = 4 provende.	36	Ostra Vetere — Coppa = a 20 Rubbio = 8 coppe.
18	Falconara Marittima — S.M.D.	37	Poggio San Marcello — Coppa = a 20 Rubbio = 8 coppe; Coppa = 4 provende.
19	Filottrano — S.M.D.	38	Polverigi — Tavola (1) = a 10
20	Genga — Coppa = a 20 Coppa = 2 tavole; Tavola = 2 provende.	39	Ripe — Tavola (1) = a 10
21	Jesi — S.M.D.	40	Rosora — Coppa = a 20 Rubbio = 8 coppe; Coppa = 4 provende.
22	Loreto — Coppa = a 20 Rubbio = 8 coppe; Coppa = 4 provende.	41	San Marcello — S.M.D.
23	Maiolatj Spontini — S.M.D.	42	San Paolo di Jesi — Coppa = a 20 Coppa = 4 provende.
24	Mergo — Coppa = a 20 Rubbio = 8 coppe; Coppa = 4 provende.	43	Santa Maria Nuova — Tavola (1) = a 10
25	Monsano — Coppa = a 20 Rubbio = 8 coppe; Coppa = 4 provende.	44	Sassoferrato — Coppa = a 20 Rubbio = 8 coppe.
26	Montecarotto — Coppa = a 20 Coppa = 2 tavole.	45	Senigallia — Tavola (1) = a 10 Coppa (2) = 2 tavole.
27	Montemarciano — Quadrato = a 100 Quadrato = 10 tavole; Tavola = 100 centesimi.	46	Serra de' Conti — S.M.D.
28	Monterado — Tavola (1) = a 10	47	Serra San Quirico — Coppa = a 20 Rubbio = 8 coppe; Coppa = 4 provende; Provenda = 10 scodelle.
29	Monte Roberto — S.M.D.	48	Sirolo — Coppa = a 20 Coppa = 4 provende.
30	Monte San Vito — Tavola (1) = a 10 Quadrato = 10 tavole.	49	Staffolo — Coppa = a 20 Coppa = 4 provende.
31	Morro d'Alba — Coppa = a 20 Coppa = 2 tavole.		
32	Numana — Coppa = a 20 Coppa = 4 provende.		

PROVINCIA DI AOSTA (Valle d')

1	Allain — Tesa = a 0,035044 Quartanata = 100 tese.	8	Aymaville — Tesa = a 0,0350 Quartanata (3) = 100 tese.
2	Antey-Saint-Andrè — Tesa = a 0,0350 Quartanata (3) = 100 tese.	9	Bard — Tesa = a 0,0350 Quartanata (3) = 100 tese.
3	Aosta — Tesa = a 0,0350 Quartanata (3) = 100 tese.	10	Bionaz — Tesa = a 0,035044 Seteur = 8 quartanate; Quartanata = 100 tese.
4	Arnaz — Tesa = a 0,0350 Giornata = 8 quartanate; Quartanata = 136 tese.	11	Brissogne — Tesa = a 0,350 Quartanata (3) = 100 tese.
5	Arvier — Tesa = a 0,0350 Quartanata (3) = 100 tese.	12	Brusson — Quartanà = a 3,50 Quartanà = 100 tese; Tesa = 36 piedi.
6	Avise — Tesa = a 0,0350 Quartanata (3) = 100 tese.	13	Challant-Saint-Anselme — Tesa = a 0,0350 Seteur = 8 quartanate; Quartanata = 100 tese; Tesa = 36 piedi.
7	Ayas — Quartanata = a 3,50 Quartanata = 100 tese.		

1) Censuarìa o romana. — (2) O « quarta ». — (3) O « cartanà » o « quartanà ».

AOSTA (Valle d')

N. d'ordine del Comune	Comuni — Misure Multipli; sottomultipli	N. d'ordine del Comune	Comuni — Misure Multipli; sottomultipli
14	Challant-Saint-Victor — Tesa = a 0,0350 Seteur = 8 quartanate; Quartanata = 100 tese; Tesa = 36 piedi.	39	La Salle — Tesa = a 0,0350 Quartanata (1) = 100 tese.
15	Chambave — Tesa = a 0,0350 Quartanata = 100 tese; Tesa = 36 piedi.	40	La Thuile — Tesa = a 0,0350
16	Chamols — Tesa = a 0,0350 Quartanata (1) = 100 tese.	41	Liliane — S.M.D.
17	Champdepraz — Tesa = a 0,0350 Giornata = 10 quartanate; Quartanata = 100 tese; Tesa = 36 piedi.	42	Montjovet — Tesa = a 0,0350 Giornata = 10 quartanate; Quartanata = 100 tese; Tesa = 36 piedi.
18	Champorcher — S.M.D.	43	Morgex — Tesa = a 0,0350 Quartanata (1) = 100 tese.
19	Charvensod — Tesa = a 0,0350 Quartanata (1) = 100 tese.	44	Nus — Quartanata = a 3,50 Quartanata = 100 tese.
20	Châtillon — Seteur = a 28,03 Seteur = 8 quartanate; Quartanata = 100 tese.	45	Ollomont — Tesa = a 0,035044 Seteur = 8 quartanate; Quartanata = 100 tese.
21	Cogne — Tesa = a 0,0350	46	Oyace — Tesa = a 0,035044 Seteur = 8 quartanate; Quartanata = 100 tese.
22	Courmayeur — Tesa = a 0,0350 Quartanata (1) = 100 tese.	47	Perloz — Tesa = a 0,035040
23	Donnaz — Tesa = a 0,0350 Quartanata (1) = 136 tese.	48	Pollein — Quartanata = a 3,50 Quartanata = 100 tese.
24	Doues — Quartanée = a 3,50-4384 Quartanée = 100 tese.	49	Pontbozet — S.M.D.
25	Emarese — Tesa = a 0,0350 Quartanata = 100 tese.	50	Pontey — Tesa = a 0,0350 Quartanata (1) = 100 tese.
26	Étroubles — Tesa = a 0,035156 Quartanà = 100 tese.	51	Pont-Saint-Martin — Tesa = a 0,035040
27	Fènis — Quartanata = a 3,50 Quartanata = 100 tese.	52	Pré-Saint-Didier — Tesa = a 0,035150 Tesa = 36 piedi.
28	Fontainemore — S.M.D.	53	Quart — Tesa = a 0,0350 Quartanata (1) = 100 tese.
29	Cignod — Tesa = a 0,0350 Quartanata (1) = 100 tese.	54	Rhêmes-Notre-Dame — Tesa = a 0,0350 Quartanata = 100 tese.
30	Cressan — Tesa = a 0,0350 Seteur = 8 quartanate; Quartanata = 100 tese.	55	Rhêmes-Saint-Georges — Tesa = a 0,0350 Quartanata = 100 tese; Tesa = 36 piedi.
31	Cressoney-La Trinitè — S.M.D.	56	Roisan — Tesa = a 0,0350 Quartanata (1) = 100 tese.
32	Cressoney-Saint-Jean — S.M.D.	57	Saint-Cristophe — Tesa = a 0,0350 Quartanata (1) = 100 tese.
33	Hône — Tesa = a 0,0350 Quartanata (1) = 100 tese.	58	Saint-Denis — Tesa = a 0,0350 Quartanata = 100 tese; Tesa = 36 piedi.
34	Introd — Tesa = a 0,0350 Quartanata (1) = 100 tese.	59	Saint-Marcel — Tesa = a 0,0350 Quartanata (1) = 100 tese.
35	Issime — Quartanà = a 6,09	60	Saint-Nicolas — Tesa = a 0,0350
36	Issogne — Tesa = a 0,0350 Sitou = 6 quartanate; Quartanata = 175 tese.	61	Saint-Oyen — Tesa = a 0,035156 Quartanà = 100 tese.
37	Jovençon — Tesa = a 0,0350 Quartanata (1) = 100 tese.	62	Saint-Pierre — Tesa = a 0,0350 Quartanata (1) = 100 tese.
38	La Magdeleine — Tesa = a 0,0350 Quartanata (1) = 100 tese.	63	Saint-Rhémy — Tesa = a 0,035156 Quartanà = 100 tese.
		64	Saint-Vincent — Tesa = a 0,035044 Seteur = 8 quartanate; Quartanata = 100 tese.

(1) O « cartanà » o « quartanà ».

N. d'ordine del Comune	Comuni — Misure Multipli; sottomultipli	N. d'ordine del Comune	Comuni — Misure Multipli; sottomultipli
65	Sarre — Tesa = a 0,0350 Quartanata (1) = 100 tese.	69	Valsavarano — Tesa = a 0,0350 Quartanata (1) = 100 tese.
66	Torgnon — Tesa = a 0,0350 Setria = 2 eminée; Eminée = 2 quartanate; Quartanata = 100 tese; Tesa = 36 piedi.	70	Valtournanche — Tesa = a 0,0350 Quartanata (1) = 100 tese.
67	Valgrisancho — Tesa = a 0,0350 Quartanata (1) = 100 tese.	71	Verrayes — Tesa = a 0,0350 Quartanata = 100 tese; Tesa = 36 piedi.
68	Valpelline — Tesa = a 0,0350 Seteur = 8 quartanate; Quartanata = 100 tese.	72	Verrès — Tesa = a 0,0350 Giornata = 6 quartanate; Quartanata = 175 tese.
		73	Villeneuve — Tesa = a 0,0350 Quartanata (1) = 100 tese.

PROVINCIA DI AREZZO

1	Anghiari — Staio (2) (3) = a 16,6666	21	Lucignano — Staio (5) = a 17,030956 Quadrato = 2 staia; Staio = 5 tavole; Tavola = 10 pertiche; Pertica = 10 deche; Deca = 10 braccia.
2	Arezzo — Staio (4) = a 17,03 Staio = 5000 braccia.	22	Marciano — Staio (6) = a 17,030956 Staio = 5000 braccia.
3	Badia Tedalda — Staio (2) (3) = a 16,6666	23	Montemignai — Staio (4) = a 17,03
4	Bibbiena — Staio (5) = a 17,50 Staio = 5147,04 braccia.	24	Monterchi — Staio (2) (3) = a 16,6666
5	Bucine — Staio (2) (3) = a 16,6666	25	Monte San Savino — Staio (4) = a 17,03
6	Capolona — Staio (4) = a 17,03	26	Montevarchi — Staio (2) (3) = a 16,6666
7	Caprese Michelangelo — Staio (2) (3) = a 16,6666	27	Ortignano Raggiolo — Staio (8) = a 16,6666 Soma = 4 staia; Staio = 4 quartori; Quartore = 5½ coppe.
8	Castel Focognano — Staio (6) = a 17,0305	28	Pèrgine Valdarno — Staio (6) = a 17 Staio = 5000 braccia.
9	Castelfranco di Sopra — Staio (2) (3) = a 16,6666 — Sacco (7) = a 50	29	Pian di Scò — Staio = a 17,03 Staio = 2 mine; Mina = 2 quarti; Quarto = 1250 braccia.
10	Castel San Niccolò — Coppa = a 7,0960 Coppa = 2083,35 braccia.	30	Pieve Santo Stefano — S.M.D.
—	— Staio (6) = a 17,0309 Staio = 5000 braccia.	31	Poppi — Staio (4) = a 17,03 Staio = 5000 braccia.
11	Castiglion Fibocchi — Staio (5) = a 17,10	32	Pratovecchio — Staio (8) = a 17,03 Somata = 4 staia; Staio = 5000 braccia.
12	Castiglion Fiorentino — Staio (5) = a 16,66	33	San Giovanni Valdarno — Staio = a 16,65
13	Cavriglia — Staio = a 16,66 Sacco = 3 staia; Staio = 2 mine; Mina = 2 quarti.	34	Sansepolcro — Staio (2) (3) = a 16,6666
14	Chitignano — Staio (4) = a 17,03	35	Sestino — Braccio = a 0,003398
15	Chiusi della Verna — Staio (6) = a 17,03 Staio = 5000 braccia.	36	Stia — Staio (8) = a 16,6666 Staio = 4 quarti; Quarto = 6 coppe; Coppa = 204 braccia.
16	Civitella in Val di Chiana — Staio (8) = a 17,60 Staio = 5937,88 braccia.	37	Subbiano — Staio (4) = a 17,03
17	Cortona — Staio (8) = a 19,3744 Staio = 100 tavole; Tavola = 56,88 braccia.	38	Talla — Staio = a 17,03 Sacco = 4 staia; Staio = 4 quarti.
18	Foiano della Chiana — Staio (6) = a 17,030956 Staio = 5000 braccia.	39	Terranuova Bracciolini — Staio (4) = a 17,03 Staio = 4 quarti.
19	Laterina — Staio = a 16,66 Sacco = 3 staia.		
20	Loro Cluffenna — Staio (4) = a 17,03 Staio = 4 quarti.		

(1) O « cartanà » o « quartanà ». — (2) A seme. — (3) O « staiolo » o « staiore » o « staioro ». — (4) O « staiolo » o « staiore ». — (5) O « staiolo ». — (6) O « staioro ». — (7) O « saccata a seme ». — (8) O « staiore ».

ASCOLI PICENO

N. d'ordine del Comune	Comuni — Misure Multipli; sottomultipli	N. d'ordine del Comune	Comuni — Misure Multipli; sottomultipli
PROVINCIA DI ÀSCOLI PICENO			
1	Acquasanta — Tavola (1) = a 10 Quarta = 2 tavole; Tavola = 2 provende (2).	33	Montappone — Tavola (1) = a 10 Rubbio = 2 sacchi; Sacco = 4 quarte; Quarta = 2 tavole; Tavola = 2 coppi.
2	Acquaviva Picena — Tavola (1) = a 10	34	Montedinove — Tavola (1) = a 10
3	Altidona — Tavola (1) = a 10	35	Montefalcone Appennino — Tavola (1) = a 10
4	Amandola — Tavola (1) = a 10 Quarta = 2 tavole; Tavola = 2 coppi.	36	Montefiore dell'Aso — Tavola (1) = a 10
5	Appignano del Tronto — Tavola (1) = a 10	37	Montefortino — Tavola (1) = a 10 Quarta = 2 tavole; Tavola = 2 coppi
6	Arquata del Tronto — Tavola (1) = a 10	38	Montegallo — Tavola (1) = a 10 Quarta = 2 tavole; Tavola = 2 provende (2).
7	Ascoli Piceno — Tavola (1) = a 10 Quadrato = 10 tavole.	39	Monte Ciberto — Tavola (1) = a 10
8	Belmonte Piceno — Tavola (1) = a 10	40	Montegiòrgio — Tavola (1) = a 10
9	Campofilone — Tavola (1) = a 10	41	Montegranaro — Tavola (1) = a 10 Coppa (3) = 2 tavole.
10	Carassai — Tavola (1) = a 10	42	Monteleone di Fermo — Tavola (1) = a 10 Quarta = 2 tavole.
11	Castel di Lama — Tavola (1) = a 10 Quarta = 2 tavole; Tavola = 2 provende (2).	43	Montelparo — Tavola (1) = a 10
12	Castignano — Tavola (1) = a 10 Quadrato = 10 tavole.	44	Montemonaco — Tavola (1) = a 10 Rubbio = 2 sacchi; Sacco = 4 quarte; Quarta = 2 tavole; Tavola = 2 coppi.
13	Castorano — Tavola (1) = a 10	45	Monteprandone — Tavola (1) = a 10
14	Colli del Tronto — Tavola (1) = a 10	46	Monte Rinaldo — Tavola (1) = a 10
15	Comunanza — Tavola (1) = a 10 Quadrato = 10 tavole.	47	Monterubbiano — Tavola (1) = a 10
16	Cossignano — Tavola (1) = a 10	48	Monte San Pietrangeli — Tavola (1) = a 10 Coppa = 2 tavole.
17	Cupra Marittima — Tavola (1) = a 10	49	Monte Urano — Tavola (1) = a 10
18	Falerone — Tavola (1) = a 10 Rubbio = 2 sacchi; Sacco = 4 quarte; Quarta = 2 tavole; Tavola = 2 coppi.	50	Monte Vidon Combatte — Tavola (1) = a 10
19	Fermo — Tavola (1) = a 10	51	Monte Vidon Corrado — Tavola (1) = a 10 Rubbio = 2 sacchi; Sacco = 4 quarte; Quarta = 2 tavole; Tavola = 2 coppi.
20	Folignano — Tavola (1) = a 10	52	Montottone — Tavola (1) = a 10
21	Force — Tavola (1) = a 10 Rubbio = 8 quarti; Quarta = 2 tavole.	53	Moresco — Tavola (1) = a 10
22	Francavilla d'Ete — Tavola (1) = a 10 Coppa = 2 Tavole; Tavola = 2 coppi.	54	Offida — Tavola (1) = a 10
23	Grottammare — Tavola (1) = a 10	55	Ortezzano — Tavola (1) = a 10
24	Grottazzolina — Tavola (1) = a 10	56	Palmiano — Tavola (1) = a 10 Rubbio = 8 quarte; Quarta = 2 tavole.
25	Lapedona — Tavola (1) = a 10	57	Pedaso — Tavola (1) = a 10
26	Magliano di Tenna — Tavola (1) = a 10	58	Petricoli — Tavola (1) = a 10
27	Maltignano — Tavola (1) = a 10	59	Ponzano di Fermo — Tavola (1) = a 10
28	Massa Fermana — Tavola (1) = a 10	60	Porto San Giòrgio — Tavola (1) = a 10
29	Massignano — Tavola (1) = a 10	61	Rapagnano — Tavola (1) = a 10
30	Monsampietro Mòrico — Tavola (1) = a 10 Tavola = 2 misure.	62	Ripatransone — Tavola (1) = a 10
31	Monsampolo del Tronto — Tavola (1) = a 10		
32	Mentalto delle Marche — Tavola (1) = a 10		

(1) Censuaria o romana. — (2) O « prebende ». — (3) O « quarta ».

N. d'ordine del Comune	Comuni — Misure Multipli; sottomultipli	N. d'ordine del Comune	Comuni — Misure Multipli; sottomultipli
63	Roccafluvione — Tavola (1) = a 10	68	Servigliano — Tavola (1) = a 10 Rubbio = 2 sacchi; Sacco = 4 quarte; Quarta = 2 tavole; Tavola = 2 coppi.
64	Rotella — Tavola (1) = a 10	69	Smerillo — Tavola (1) = a 10
65	San Benedetto del Tronto — Tavola (1) = a 10	70	Spinàtoli — Tavola (1) = a 10
66	Santa Vittoria in Matenano — Tavola (1) = a 10	71	Torre S. Patrizio — Tavola (1) = a 10
67	Sant'Elpidio a Mare — Tavola (1) = a 10 Coppa = 2 tavole; Tavola = 2 coppi.	72	Venarotta — Tavola (1) = a 10

PROVINCIA DI ASTI

1	Agliano — Giornata = a 38,10 Giornata = 8 staia; Staio (2) = 12½ tavole; Tavola = 12 piedi.	16	Camerano Casasco — Giornata = a 38,1039 Giornata = 100 tavole.
2	Albugnano — Giornata = a 38,10 Giornata = 100 tavole; Tavola = 12 piedi.	17	Canelli — Giornata = a 38,10 Giornata = 8 staia; Staio (2) = 12½ tavole; Tavola = 12 piedi.
3	Antignano — Giornata = a 38,1039 Giornata = 8 staia; Staio = 12½ tavole; Tavola = 12 piedi.	18	Cantarana — Giornata = a 38,10 Giornata = 100 tavole; Tavola = 12 piedi.
4	Aramengo — Tavola = a 0,38 Giornata = 8 staia; Staio = 12½ tavole; Tavola = 12 piedi.	19	Capriglio — Tavola = a 0,3810 Giornata = 100 tavole; Tavola = 12 piedi; Piede = 12 once; Oncia = 12 punti.
5	Asti — Staio (3) = a 4,7625 Giornata = 8 staia; Staio = 12½ tavole; Tavola = 12 piedi; Piede = 12 once.	20	Casorzo — Moggio (4) = a 33,20 Moggio = 8 stare; Staro = 12 tavole; Tavola = 12 piedi; Piede = 12 once.
6	Azzano d'Asti — Staio = a 4,7625 Giornata = 8 staia; Staio = 12½ tavole.	21	Cassinasco — Staio = a 4,32 Giornata = 8 staia; Staio = 12 tavole; Tavola = 12 piedi.
7	Baldichieri d'Asti — Giornata = a 38,10 Giornata = 100 tavole; Tavola = 12 piedi.	22	Castagnole Lanze — Tavola = a 0,3810 Giornata = 100 tavo'e; Tavola = 12 piedi.
8	Belvègio — Staio = a 4,40 Giornata = 8 staia; Staio = 12½ tavole; Tavola = 12 piedi.	23	Castagnole Monferrato — Staio (3) = a 4,35 Moggio (5) = 8 staia; Staio = 12 tavole; Tavola = 12 piedi.
9	Berzano di San Pietro — Tavola = a 0,381039 Giornata = 100 tavole; Tavola = 12 piedi.	24	Castel Boglione — Staio = a 4,0825 Giornata = 8 staia; Staio = 12 tavole; Tavola = 12 piedi.
10	Bruno — Moggio (4) = a 32,16 Moggio = 8 staia; Staio = 12 tavole; Tavola = 12 piedi.	25	Castell'Alfero — Giornata = a 38,10 Giornata = 8 staia; Staio (2) = 12½ tavole; Tavola = 12 piedi.
11	Bùbbio — Staio = a 4,32 Giornata = 8 staia; Staio = 12 tavole; Tavola = 12 piedi.	26	Castellero — Giornata = a 38,10 Giornata = 100 tavole; Tavola = 12 piedi.
12	Buttigliera d'Asti — Giornata = a 38,10 Giornata = 100 tavole; Tavola = 12 piedi.	27	Castelletto Molina — Staio = a 4,04 Moggio = 8 staia.
13	Calamandrona — Staro = a 4,5720 Giornata = 8½ stari; Staro = 12 tavole.	28	Castello di Annone — Giornata = a 36,5755 Giornata = 8 staia; Staio = 12 tavole; Tavola = 12 piedi; Piede = 12 pollici.
14	Calliano — Staio = a 4,28 Moggio (5) = 8 staia; Staio = 12 tavole; Tavola = 12 piedi.	29	Castelnuovo Belbo — Staio = a 4,24 Moggio (5) = 8 staia; Staio = 12 tavole; Tavola = 12 piedi.
15	Calosso — Tavola = a 0,3810 Giornata = 8 stari; Staro = 12½ tavole; Tavola = 12 piedi.	30	Castelnuovo Calcea — Staio = a 4,32 Giornata = 8 staia; Staio = 12 tavole; Tavola = 12 piedi.

(1) Censuaria o romana. — (2) O « staro ». — (3) O « stara ». — (4) O « moggia ». — (5) O « giornata ».

ASTI

N. d'ordine del Comune	Comuni — Misure Multipli; sottomultipli	N. d'ordine del Comune	Comuni — Misure Multipli; sottomultipli
31	Castelnuovo Don Bosco — Tavola = a 0,3810 Giornata = 100 tavole; Tavola = 12 piedi; Piedi = 12 once.	52	Dusino San Michele — Tavola = a 0,3810 Giornata = 100 tavole.
32	Castel Rocchero — Staio (1) = a 4,04 Staio = 12 tavole; Tavola = 12 piedi.	53	Ferrere — Tavola = a 0,381039 Giornata = 100 tavole; Tavola = 12 piedi; Piede = 12 once.
33	Cellarengo — Tavola = a 0,3810 Giornata = 100 tavole; Tavola = 12 piedi.	54	Fontanile — Staio = a 4,04 Moggio = 8 staia.
34	Celle Enomondo — Giornata = a 38,1039 Giornata = 8 staia; Staio = 12½ tavole; Tavola = 12 piedi.	55	Frinco — Staio (1) = a 4,30 Giornata = 8 staia; Staio = 12 tavole; Tavola = 12 piedi.
35	Carreto d'Asti — Staio = a 4,5720 Giornata = 8 staia; Staio = 12 tavole; Tavola = 12 piedi; Piede = 12 once; Oncia = 12 punti.	56	Grana — Staio (1) = a 4,3318 Giornata = 8 staia; Staio = 12 tavole; Tavola = 12 piedi; Piede = 12 once.
36	Cerro Tanaro — Giornata = a 34,84 Giornata = 8 stare; Staro = 12 tavole; Tavola = 12 piedi.	57	Crazzano Badoglio — Moggio (3) = a 35,81 Moggio = 8 stare; Staro = 12 tavole; Tavola = 12 piedi.
37	Cèssole — Giornata = a 38,10 Giornata = 100 tavole.	58	Incisa Scapaccino — Staio = a 4,24 Moggio (4) = 8 staia; Staio = 12 tavole; Tavola = 12 piedi.
38	Chiusano d'Asti — Tavola = a 0,3810 Staio = 12 tavole; Tavola = 12 piedi.	59	Isola d'Asti — Tavola = a 0,38 Giornata = 8 stare; Staro = 12½ tavole; Tavola = 12 piedi.
39	Cinaglio — Giornata = a 38,10 Giornata = 8½ staia; Staio (2) = 12 tavole; Tavola = 12 piedi.	60	Loazzolo — S.M.D.
40	Cisterna d'Asti — Staio = a 4,32 Giornata = 8 staia; Staio = 12 tavole.	61	Maranzana — Staio = a 3,981312 Moggio = 8 staia; Staio = 12 tavole; Tavola = 12 piedi; Piede = 12 once.
41	Coazzolo — Tavola = a 0,3810 Giornata = 100 tavole; Tavola = 12 piedi	62	Maretto — Tavola = a 0,381039 Giornata = 100 tavole.
42	Cocconato — Giornata = a 38,10 Giornata = 8 staia; Staio (2) = 12½ tavole.	63	Moasca — Staro = a 4,32 Giornata = 8 stare; Staro = 12 tavole; Tavola = 12 piedi.
43	Colcavagno — Staio (1) = a 4,6460 Giornata = 8 staia; Staio = 12 tavole; Tavola = 12 piedi.	64	Mombaldone — Giornata = a 25
44	Corsione — Tavola = a 0,381039 Giornata = 100 tavole; Tavola = 12 piedi; Piede = 12 once; Oncia = 12 punti; Punto = 12 atomi.	65	Mombaruzzo — Staio = a 4,0830 Moggio (4) = 8 staia; Staio = 12 tavole; Tavola = 12 piedi.
45	Cortandone — Giornata = a 38,10 Giornata = 100 tavole; Tavola = 12 piedi.	66	Mombercelli — Staio = a 4,75 Giornata = 8 staia; Staio = 12½ tavole; Tavola = 12 piedi; Piede = 12 once.
46	Cortanze — Tavola = a 0,3810 Staio = 12 tavole; Tavola = 12 piedi.	67	Monale — Giornata = a 38,10 Giornata = 100 tavole; Tavola = 12 piedi.
47	Cortazzone — Giornata = a 38,10 Giornata = 100 tavole; Tavola = 12 piedi.	68	Monastero Bormida — Staio = a 4,32 Giornata = 8 staia; Staio = 12 tavole.
48	Cortiglione — Staio = a 4,35 Moggio = 8 staia; Staio = 12 tavole; Tavola = 12 piedi; Piede = 12 once.	69	Moncalvo — Moggio (3) = a 36,5760 Moggio = 8 stare; Staro = 12 tavole; Tavola = 12 piedi.
49	Cossombrato — Staio (1) = a 4,7625 Giornata = 8 staia; Staio = 12½ tavole; Tavola = 12 piedi; Piede = 12 once.	70	Moncucco Torinese — Tavola = a 38,1039 Giornata = 100 tavole; Tavola = 12 piedi.
50	Costigliole d'Asti — Tavola = a 0,381039 Giornata = 100 tavole; Tavola = 12 piedi; Piede = 12 once.	71	Mongardino — Giornata = a 38,10 Giornata = 8 staia; Staio (2) = 12½ tavole; Tavola = 12 piedi.
51	Cunco — Staio = a 4,57 Giornata = 8 staia; Staio = 12 tavole.	72	Montabone — Staio (1) = a 4,04 Moggio (3) = 8 staia; Staio = 12 tavole; Tavola = 12 piedi.

(1) O « stara ». — (2) O « staro ». — (3) O « moggia ». — (4) O « giornata ».

N. d'ordine del Comune	Comuni — Misure Multipli; sottomultipli
73	Montafia — Tavola = a 38,10 Giornata = 100 tavole; Tavola = 12 piedi; Piede = 12 once.
74	Montaldo Scarampi — Staio = a 4,75 Giornata = 8 staia; Staio = 12 tavole; Tavola = 12 piedi.
75	Montechiaro d'Asti — Staio = a 4,5720 Giornata = 8 staia; Staio = 12 tavole; Tavola = 12 piedi.
76	Montegrosso d'Asti — Giornata = a 38,10 Giornata = 8 staia; Staio (1) = 12½ tavole; Tavola = 12 piedi.
77	Montemagno — Staio = a 4,5724 Moggio = 8 staia; Staio = 12 tavole; Tavola = 12 piedi; Piede = 12 once.
78	Montiglio — Staio = a 4,61 Giornata = 8 staia; Staio = 12 tavole; Tavola = 12 piedi.
79	Moransengo — Giornata = a 38,10 Giornata = 8 staia; Staio (1) = 12½ tavole.
80	Nizza Monferrato — Staio = a 4,08 Moggio (2) = 8 staia; Staio = 12 tavole; Tavola = 12 piedi; Piede = 12 once.
81	Olmo Gentile — Giornata = a 38,10
82	Passerano Marmorito — Tavola = a 38,1039 Giornata = 100 tavole; Tavola = 12 piedi; Piede = 12 once.
83	Penango — Giornata (3) = a 36,5790 Giornata = 8 stare; Staro = 12 tavole; Tavola = 12 piedi.
84	Piea — Giornata = a 38,10 Giornata = 100 tavole; Tavola = 12 piedi.
85	Pino d'Asti — Tavola = a 38,1039 Giornata = 100 tavole.
86	Piovà Massala — Staio (4) = a 4,56 Giornata = 8 staia; Staio = 12 tavole; Tavola = 12 piedi.
87	Portocomaro — Staio (5) = a 4,7625 Giornata = 8 staia; Staio = 12½ tavole.
88	Quaranti — Staio (4) = a 4,04 Staio = 12 tavole; Tavola = 12 piedi.
89	Refrancore — Staio (1) = a 4,181050 Moggio = 8 staia; Staio = 11 tavole; Tavola = 12 piedi; Piede = 13 once; Oncia = 12 punti; Punto = 12 atomi.
90	Revigliasco d'Asti — Giornata = a 38,1039 Giornata = 8 staia; Staio = 12½ tavole; Tavola = 12 piedi.
91	Roatto — Tavola = a 0,381039 Giornata = 100 tavole; Tavola = 12 piedi.
92	Robella — Staio = a 4,57 Giornata = 8 staia; Staio = 12 tavole; Tavola = 12 piedi; Piede = 12 once; Oncia = 12 minuti.
93	Rocca d'Arazzo — Staio = a 4,3950 Giornata = 8 staia; Staio = 12 tavole.
94	Roccoverano — Giornata = a 38,10

N. d'ordine del Comune	Comuni — Misure Multipli; sottomultipli
95	Rocchetta Palafea — Staio = a 4,0834 Giornata = 8 staia; Staio = 12 tavole; Tavola = 12 piedi.
96	Rocchetta Tanaro — Giornata = a 36,16 Giornata = 8 staia; Staio = 12 tavole; Tavola = 12 piedi.
97	San Damiano d'Asti — Giornata = a 38,10 Giornata = 100 tavole; Tavola = 12 piedi; Piede = 12 once.
98	San Giòrgio Scarampi — Giornata = a 38,10 Giornata = 100 tavole.
99	San Martino Alfieri — Giornata = a 38,10 Giornata = 8 staia; Staio (1) = 12½ tavole; Tavola = 12 piedi.
100	San Marzano Oliveto — Staio (4) = a 4,56 Giornata = 8 staia; Staio = 12 tavole; Tavola = 12 piedi.
101	San Paolo Solbrito — Giornata = a 38,10 Giornata = 100 tavole; Tavola = 12 piedi; Piede = 12 once.
102	Scandelluzza — Staio (4) (6) = a 4,4353 Moggio = 8 staia; Staio = 12 tavole. — Staio (4) (7) = a 4,6035 Moggio = 8 staia; Staio = 12 tavole.
103	Scurzolengo — Staio (4) = a 4,7625 Giornata = 8 staia; Staio = 12½ tavole; Tavola = 12 piedi; Piede = 12 once.
104	Serole — Giornata = a 38,10
105	Sessame — Staio = a 4,34 Giornata = 8 staia; Staio = 12 tavole; Tavola = 12 piedi; Piede = 12 once.
106	Sèttimo — Giornata = a 38,10 Giornata = 8 staia; Staio (5) = 12½ tavole; Tavola = 12 piedi.
107	Sòglio — Giornata = a 38,10 Giornata = 100 tavole; Tavola = 12 piedi; Piede = 12 once.
108	Tigliole d'Asti — Giornata = a 34,48 Giornata = 96 tavole; Tavola = 12 piedi; Piede = 12 once; Oncia = 12 atomi.
109	Tonco — Staio (4) = a 4,30 Moggio = 8 staia; Staio = 12 tavole; Tavola = 12 piedi; Piede = 12 once.
110	Tonengo — Giornata = a 38,10 Giornata = 8 staia; Staio (5) = 12½ tavole.
111	Vàglio Serra — Staio (4) = a 4,57 Giornata = 8 staia; Staio = 12 tavole; Tavola = 12 piedi.
112	Valfenera — Tavola = a 38,10 Giornata = 100 tavole; Tavola = 12 piedi; Piede = 12 once.
113	Vèsime — Giornata = a 38,10 Giornata = 100 tavole.
114	Viale — Tavola = a 0,3810 Giornata = 100 tavole; Tavola = 12 piedi; Piede = 12 once.

(1) O « staro ». — (2) O « giornata ». — (3) O « moggia ». — (4) O « stara ». — (5) O « stero ». — (6) Esclusa la frazione di Rinco. — (7) Per la frazione di Rinco.

ASTI - AVELLINO

N. d'ordine del Comune	Comuni — Misure Multipli; sottomultipli	N. d'ordine del Comune	Comuni — Misure Multipli; sottomultipli
115	Viarigi — Staio (1) = a 5,05 Moggio = 8 staia; Staio = 12 tavole; Tavola = 12 piedi; Piede = 12 once.	118	Villanuova d'Asti — Tavola = a 0,3810 Giornata = 100 tavole; Tavola = 12 piedi; Piede = 12 once.
116	Vigliano d'Asti — Giornata = a 38,10 Giornata = 8 staia; Staio (2) = 12½ tavole; Tavola = 12 piedi.	119	Villa San Secondo — Tavola = a 0,381039 Giornata = 100 tavole; Tavola = 12 piedi; Piede = 12 once; Oncia 12 punti; Punto = 12 atomi.
117	Villafranca d'Asti — Giornata = a 38,10 Giornata = 100 tavole; Tavola = 12 piedi.	120	Vinchio — Staio = a 4,75 Giornata = 8 staia; Staio = 12½ tavole.

PROVINCIA DI AVELLINO

1	Aiello del Sabato — Tomolo (3) = a 34 Tomolo = 2 mezzetti; Mezzetto = 2 quarti; Quarto = 6 misure.	—	Tomolo (7) = a 41,16 Tomolo = 2 mezzetti; Mezzetto = 2 quarti; Quarto = 4 metiere.
2	Altavilla Irpina — Tomolo = a 33,60 Sacco = 3 tomoli; Tomolo = 2 mezzetti; Mezzetto = 12 misure.	16	Càndida — Tomolo (3) = a 33,3333 Sacco = 3 tomoli; Tomolo = 2 mezzetti; Mezzetto = 2 quarti; Quarto = 6 misure.
3	Andretta — Tomolo (3) = a 33,3333 Sacco = 3 tomoli; Tomolo = 2 mezzetti; Mezzetto = 2 quarti; Quarto = 6 misure.	17	Caposele — Tomolo = a 33,3787 Tomolo = 2 mezzetti; Mezzetto = 2 quarti; Quarto = 6 misure.
4	Aquilonia — Tomolo = a 40,80 Tomolo = 2 mezzetti; Mezzetto = 2 quarti; Quarto = 6 misure.	18	Capriglia — Moggio = a 33,6486 Moggio = 4 quarti; Quarto = 6 misure.
5	Ariano Irpino — Tomolo = a 33,873630 Sacco = 3 tomoli; Tomolo = 2 mezzetti; Mezzetto = 2 quarti; Quarto = 6 misure.	19	Carife — Tomolo = a 33,33 Sacco = 3 tomoli; Tomolo = 2 mezzetti; Mezzetto = 12 misure.
6	Atripalda — Tomolo (3) = a 33,6486 Giornata = 3 tomoli; Tomolo = 2 mezzetti; Mezzetto = 2 quarti; Quarto = 6 misure.	20	Casalbore — Tomolo (3) = a 33,87 Sacco = 3 tomoli; Tomolo = 2 mezzetti; Mezzetto = 2 quarti; Quarto = 6 misure.
7	Avella — Moggio (4) = a 40,32 Moggio = 900 passi (5).	21	Cassano Irpino — Tomolo = a 30,96 Tomolo = 2 mezzetti; Mezzetto = 2 quarti; Quarto = 4 metiere; Metiere = 1½ misure.
8	Avellino — Tomolo (3) = a 40,0446 Tomolo = 2 mezzetti; Mezzetto = 12 misure.	22	Castel Baronia — Tomolo (3) = a 33,3333 Sacco = 3 tomoli; Tomolo = 2 mezzetti; Mezzetto = 2 quarti; Quarto = 6 misure.
9	Bagnoli Irpino — Tomolo (3) = a 33,6486 Tomolo = 24 misure.	23	Castelfranci — Tomolo = a 32,4361 Sacco = 3 tomoli; Tomolo = 2 mezzetti; Mezzetto = 2 quarti; Quarto = 6 misure.
10	Baiano — Moggio (4) = a 40,32	24	Castelvètere di Calore — Tomolo = a 33,33 Sacco = 3 tomoli; Tomolo = 2 mezzetti; Mezzetto = 2 quarti; Quarto = 6 misure.
11	Bisaccia — Tomolo = a 41,16 Tomolo = 2 mezzetti; Mezzetto = 12 misure.	25	Cervinara — Moggio = a 33,65 Moggio = 2 mezzetti; Mezzetto = 12 misure.
12	Bonito — Tomolo = a 33,87 Sacco = 3 tomoli; Tomolo = 2 mezzetti; Mezzetto = 12 misure.	26	Chianche — Tomolo = a 33,64 Sacco = 3 tomoli; Tomolo = 24 misure.
13	Cairano — Tomolo = a 33,3333 Tomolo = 2 mezzetti; Mezzetto = 2 quarti; Quarto = 6 misure.	27	Chiusano di San Domènico — Tomolo = a 33,8736 Sacco = 3 tomoli; Tomolo = 2 mezzetti; Mezzetto = 2 quarti; Quarto = 6 misure.
14	Calabritto — Tomolo = a 33,3333 Tomolo = 2 mezzetti; Mezzetto = 2 quarti.	28	Contrada — Moggio = a 37 Moggio = 24 misure.
15	Calitri — Tomolo (6) = a 34,30 Tomolo = 2 mezzetti; Mezzetto = 2 quarti; Quarto = 4 metiere.		

(1) O « stara ». — (2) O « staro ». — (3) O « moggio ». — (4) Nolano. — (5) O « canne ». — (6) Piccolo. — (7) Grosso.

N d'ordine del Comune	Comuni — Misure Multipli; sottomultipli
29	Conza della Campània — Tomolo = a 33,3333 Sacco = 3 tomoli; Tomolo = 2 mezzetti; Mezzetto = 2 quarti; Quarto = 4 metiede.
30	Domicella — Moggio (1) = a 40,32 Moggio = 900 passi (2).
31	Flùmeri — Tomolo (3) = a 33,3333 Sacco = 3 tomoli; Tomolo = 2 mezzetti; Mezzetto = 2 quarti; Quarto = 6 misure.
32	Fontanarosa — Tomolo (3) = a 33,3333 Sacco = 3 tomoli; Tomolo = 2 mezzetti; Mezzetto = 2 quarti; Quarto = 6 misure.
33	Forino — Moggio = a 37,02 Moggio = 24 misure.
34	Frigento — Tomolo (3) = a 33,86 Sacco = 3 tomoli; Tomolo = 2 mezzetti; Mezzetto = 2 quarti; Quarto = 6 misure.
35	Cesualdo — Tomolo = a 33,86 Sacco = 3 tomoli; Tomolo = 2 mezzetti; Mezzetto = 12 misure.
36	Creci — Tomolo = a 32,4361 Salma = 3 Tomoli; Tomolo = 2 mezzetti.
37	Crottaminarda — Tomolo = a 32,4361 Salma = 3 tomoli; Tomolo = 2 mezzetti; Mezzetto = 2 coppe; Coppa = 6 misure.
38	Crottolella — Moggio = a 33,64 Moggio = 24 misure.
39	Guàrdia Lombardi — Tomolo = a 34 Tomolo = 2 mezzetti; Mezzetto = 2 quarti; Quarto = 4 metieri; Metiere = 1½ misure.
40	Lacedonia — Tomolo = a 32,4361 Salma = 3 tomoli; Tomolo = 2 mezzetti; Mezzetto = 2 coppe; Coppa = 6 misure.
41	Làpio — Tomolo = a 33,873630 Sacco = 3 tomoli; Tomolo = 2 mezzetti; Mezzetto = 12 misure.
42	Làuro — Moggio (1) = a 40,32 Moggio = 900 passi (2).
43	Lioni — Tomolo = a 33,86 Tomolo = 2 mezzetti; Mezzetto = 2 quarti; Quarto = 6 misure.
44	Luogosano — Tomolo = a 32,4361 Salma = 3 tomoli; Tomolo = 2 mezzetti; Mezzetto = 12 misure.
45	Manocalzati — Tomolo (3) = a 33,3333 Sacco = 3 tomoli; Tomolo = 2 mezzetti; Mezzetto = 2 quarti; Quarto = 6 misure.
46	Marzano di Nola — Moggio (1) = a 40,32 Moggio = 900 passi (2).
47	Melito Irpino — Tomolo (3) = a 32,4361 Sacco = 3 tomoli; Tomolo = 2 mezzetti; Mezzetto = 12 misure.

N. d'ordine del Comune	Comuni — Misure Multipli; sottomultipli
48	Mercogliano — Tomolo (3) = a 40,31 Tomolo = 2 mezzetti; Mezzetto = 12 misure.
49	Mirabella Eclano — Tomolo = a 33,87 Sacco = 3 tomoli; Tomolo = 2 mezzetti; Mezzetto = 12 misure.
50	Montaguto — Tomolo = a 33,3333 Versura = 4 tomoli; Tomolo = 2 mezzetti; Mezzetto = 12 misure.
51	Montecalvo Irpino — Tomolo (3) = a 33,87 Sacco = 3 tomoli; Tomolo = 2 mezzetti; Mezzetto = 2 quarti; Quarto = 6 misure.
52	Montefalcione — Tomolo (3) = a 32,4361 Sacco = 3 tomoli; Tomolo = 2 mezzetti; Mezzetto = 12 misure.
53	Monteforte Irpino — Moggio = a 40,0446 Moggio = 24 misure; Misura = 37½ passi.
54	Montefrèdane — Tomolo (3) = a 33,3333 Sacco = 3 tomoli; Tomolo = 2 mezzetti; Mezzetto = 2 quarti; Quarto = 6 misure.
55	Montefusco — Tomolo = a 33,8760 Sacco = 3 tomoli; Tomolo = 2 mezzetti; Mezzetto = 2 quarti; Quarto = 6 misure.
56	Montella — Tomolo = a 33,87 Tomolo = 2 mezzetti; Mezzetto = 2 quarti; Quarto = 6 misure.
57	Montemarano — Tomolo = a 33,84 Sacco = 3 tomoli; Tomolo = 2 mezzetti; Mezzetto = 2 quarti; Quarto = 6 misure.
58	Montemiletto — Tomolo (3) = a 33,6486 Sacco = 3 tomoli; Tomolo = 2 mezzetti; Mezzetto = 12 misure.
59	Monteverde — Tomolo = a 41,16 Tomolo = 2 mezzetti; Mezzetto = 12 misure.
60	Montoro Inferiore — Moggio (4) = a 37,02 Moggio = 30 passi; Passo = 30 scacchi (5).
61	Montoro Superiore — Moggio (4) = a 37,02 Sacco = 3 moggia; Moggio = 30 passi; Passo = 30 scacchi (5).
62	Morra De Sanctis — Tomolo = a 33,60 Sacco = 3 tomoli; Tomolo = 2 mezzetti; Mezzetto = 2 quarti; Quarto = 6 misure.
63	Mugnano del Cardinale — Moggio (1) = a 40,32 Moggio = 900 passi; Passo = 64 palmi.
64	Nusco — Tomolo = a 33,3333 Tomolo = 2 mezzetti; Mezzetto = 2 quarti; Quarto = 6 misure.
65	Ospedaletto d'Alpinolo — Moggio = a 33,84 Moggio = 24 misure.
66	Pago del Vallo di Làuro — Moggio (1) = a 40,32 Moggio = 900 passi (2).

(1) Nolano. — (2) O « canne ». — (3) O « moggio ». — (4) Salernitano. — (5) O « passitelli ».

AVELLINO

N. d'ordine del Comune	Comuni — Misure Multipli; sottomultipli
67	Parolise — Tomolo (1) = a 33,3333 Sacco = 3 tomoli; Tomolo = 2 mezzetti; Mezzetto = 2 quarti; Quarto = 6 misure.
68	Paternòpoli — Tomolo = a 33,86 Sacco = 3 tomoli; Tomolo = 24 misure.
69	Petruro — Tomolo = a 33,64 Sacco = 3 tomoli; Tomolo = 24 misure.
70	Pietradefusi — Tomolo (1) = a 33,87 Sacco = 3 tomoli; Tomolo = 2 mezzetti; Mezzetto = 2 quarti; Quarto = 6 misure.
71	Pietrastornina — Moggio = a 33,6486 Sacco = 3 moggia; Moggio = 2 mezzetti; Mezzetto = 12 misure.
72	Prata di Principato Ultra — Tomolo = a 33,87 Sacco = 3 tomoli; Tomolo = 2 mezzetti; Mezzetto = 12 misure.
73	Pràtola Serra — Tomolo = a 32,4361 Sacco = 3 tomoli; Tomolo = 2 mezzetti; Mezzetto = 2 quarti; Quarto = 6 misure.
74	Quadrelle — Moggio (2) = a 40,32
75	Quindici — Moggio (2) = a 40,32
76	Roccabascera — Tomolo = a 33,60 Sacco = 3 tomoli; Tomolo = 2 mezzetti; Mezzetto = 12 misure.
77	Rocca San Felice — Tomolo = a 32,4361 Sacco = 3 tomoli; Tomolo = 2 mezzetti; Mezzetto = 2 quarti; Quarto = 6 misure.
78	Rotondi — Moggio = a 33,65 Moggio = 24 misure.
79	Salza Irpina — Tomolo (1) = a 33,3333 Sacco = 3 tomoli; Tomolo = 2 mezzetti; Mezzetto = 12 misure.
80	San Mango sul Calore — Tomolo = a 33,84 Salma = 3 tomoli; Tomolo = 2 mezzetti; Mezzetto = 2 coppe; Coppa = 6 misure.
81	San Martino Valle Caudina — Moggio = a 33,65 Sacco = 3 moggia; Moggio = 2 mezzetti; Mezzetto = 12 misure.
82	San Michele di Serino — Moggio = a 33,873630 Moggio = 24 misure.
83	San Nicola Baronia — Tomolo = a 32,4361 Salma = 3 tomoli; Tomolo = 2 mezzetti; Mezzetto = 2 coppe; Coppa = 6 misure.
84	San Potito Ultra — Tomolo = a 32,4361 Tomolo = 2 mezzetti; Mezzetto = 12 misure.
85	San Sossio Baronia — Tomolo (1) = a 33,3333 Sacco = 3 tomoli; Tomolo = 2 mezzetti; Mezzetto = 12 misure.
86	Santa Lucia di Serino — Tomolo (1) = a 33,8736 Tomolo = 24 misure.

N. d'ordine del Comune	Comuni — Misure Multipli; sottomultipli
87	Sant'Andrea di Conza — Tomolo = a 33,3333 Tomolo = 2 mezzetti; Mezzetto = 2 quarti; Quarto = 6 misure.
88	Sant'Angelo all'Esca — Tomolo = a 33,87 Sacco = 3 tomoli; Tomolo = 24 misure.
89	Sant'Angelo a Scala — Moggio = a 33,6486 Sacco = 3 moggia; Moggio = 2 mezzetti; Mezzetto = 12 misure.
90	Sant'Angelo de' Lombardi — Tomolo = a 32,4361 Tomolo = 2 mezzetti; Mezzetto = 2 quarti; Quarto = 6 misure.
91	Santa Paolina — Tomolo = a 33,87 Sacco = 3 tomoli; Tomolo = 2 mezzetti; Mezzetto = 12 misure.
92	Sant'Arcangelo Trimonte — Tomolo = a 33,8736 Sacco = 3 tomoli; Tomolo = 2 mezzetti; Mezzetto = 2 quarti; Quarto = 6 misure.
93	Santo Stefano del Sole — Tomolo = a 32,4361 Salma = 3 tomoli; Tomolo = 2 mezzetti.
94	Savignano di Puglia — Tomolo = a 32,4361 Salma = 3 tomoli; Tomolo = 2 mezzetti; Mezzetto = 2 quarti; Quarto = 6 misure.
95	Scampitella — Tomolo (1) = a 33,3333 Sacco = 3 tomoli; Tomolo = 2 mezzetti; Mezzetto = 12 misure.
96	Senèrchia — Tomolo = a 33,33 Tomolo = 2 mezzetti; Mezzetto = 2 quarti; Quarto = 4 misure.
97	Serino — Moggio = a 33,873630 Moggio = 24 misure.
98	Sirignano — Moggio (2) = a 40,32
99	Solofra — Moggio = a 33,87 Moggio = 24 misure.
100	Sorbo Serpico — Tomolo (1) = a 33,3333 Sacco = 3 tomoli; Tomolo = 2 mezzetti; Mezzetto = 12 misure.
101	Sperone — Moggio (2) = a 40,32 Moggio = 900 passi.
102	Sturmo — Tomolo = a 33,8736 Sacco = 3 tomoli; Tomolo = 2 mezzetti; Mezzetto = 2 quarti; Quarto = 6 misure.
103	Summonte — Tomolo = a 32,4361 Salma = 3 tomoli; Tomolo = 2 mezzetti; Mezzetto = 2 coppe; Coppa = 6 misure.
104	Taurano — Moggio (2) = a 40,32 Moggio = 900 passi (3).
105	Taurasi — Tomolo = a 33,86 Sacco = 3 tomoli; Tomolo = 24 misure.
106	Teora — Tomolo = a 20,44 Sacco = 3 tomoli; Tomolo = 2 mezzetti; Mezzetto = 2 quarti; Quarto = 4 metiede.

(1) O « moggio ». — (2) Nolano. — (3) O « canne ».

N. d'ordine del Comune	Comuni — Misure Multipli; sottomultipli	N. d'ordine del Comune	Comuni — Misure Multipli; sottomultipli
107	Torella de' Lombardi — Tomolo = a 32,4361— Tomolo = 2 mezzetti; Mezzetto = 12 misure.	112	Vallata — Tomolo = a 32,4361 Sacco = 3 tomoli; Tomolo = 2 mezzetti; Mezzetto = 2 quarti; Quarto = 6 misure.
108	Torre le Nocelle — Tomolo (1) = a 33,6486 Sacco = 3 tomoli; Tomolo = 2 mezzetti; Mezzetto = 12 misure.	113	Venticano — Tomolo (1) = a 33,87 Sacco = 3 tomoli; Tomolo = 2 mezzetti; Mezzetto = 2 quarti; Quarto = 6 misure.
109	Torrioni — Tomolo = a 33,8760 Sacco = 3 tomoli; Tomolo = 2 mezzetti; Mezzetto = 2 quarti; Quarto = 6 misure.	114	Villamaina — Tomolo (1) = a 33,87 Sacco = 3 tomoli; Tomolo = 2 mezzetti; Mezzetto = 2 quarti; Quarto = 6 misure.
110	Trevico — Tomolo (1) = a 33,3333 Sacco = 3 tomoli; Tomolo = 2 mezzetti; Mezzetto = 12 misure.	115	Villanova del Battista — Tomolo (1) = a 33,87 Sacco = 3 tomoli; Tomolo = 2 mezzetti; Mezzetto = 2 quarti; Quarto = 6 misure.
111	Tufo — Tomolo = a 33,8736 Sacco = 3 tomoli; Tomolo = 2 mezzetti; Mezzetto = 2 quarti; Quarto = 6 misure.	116	Volturara Irpina — Tomolo = a 22,58 Sacco = 3 tomoli; Tomolo = 2 mezzetti; Mezzetto = 12 misure.
		117	Zungoli — Tomolo = a 33,64 Tomolo = 2 mezzetti; Mezzetto = 12 misure.

PROVINCIA DI BARI

1	Acquaviva delle Fonti — Vignale = a 63 Vignale = 50 ordini; Ordine = 50 passi.	11	Bitonto — Vigna = a 77,7544 Vigna = 50 ordini; Ordine = 50 viti.
2	Adelfa — Aratro = a 31,50 Vignale = 2 aratri; Aratro = 25 ordini; Ordine = 50 passi.	12	Bitritto — Aratro = a 31,50 Aratro = 25 ordini; Ordine = 50 passi.
3	Alberobello — Tomolo = a 85,75 Tomolo = 2 mezzetti; Mezzetto = 4 stoppelli; Stoppello = 310 passi.	13	Canosa di Puglia — Versura = a 123,46 Carro = 20 versure; Versura = 3 tomoli; Tomolo = 8 rasole; Rasola = 3 misure.
4	Altamura — Tomolo = a 41,15 Carro = 48 tomoli; Tomolo = 8 stoppelli; Stoppello = 3 terzetti; Terzetto = 50 passi.	14	Capurso — Aratro = a 31,50 Aratro = 25 ordini; Ordine = 50 passi.
5	Andria — Versura = a 120,88 Carro = 20 versure; Versura = 3 vernali; Vignale = 40 ordini; Ordine = 40 viti.	15	Casamassima — Vignale = a 63 Vignale = 4 quartieri; Quartiere = 12,5 pedali.
6	Bari — Aratro = a 31,4950 Aratro = 25 ordini; Ordine = 50 passi. — Vigna (2) (3) = a 43,74 Vigna = 50 ordini; Ordine = 50 passi. — Vignale (4) = a 73,92 Vignale = 50 ordini; Ordine = 50 passi.	16	Cassano delle Murge — Vignale = a 63 Vignale = 50 ordini.
7	Barletta — Versura = a 123,45 Versura = 3 vernali; Vignale = 60 ordini.	17	Castellana — Tomolo = a 85,75 Tomolo = 2 mezzetti; Mezzetto = 4 stoppelli; Stoppello = 4 quartulli.
8	Binetto — Tomolo = a 38,88 Tomolo = 2 mezzetti; Mezzetto = 2 quarti; Quarto = 2 stoppelli; Stoppello = 3 ordini; Ordine = 50 passi; Passo = 44,44 palmi.	18	Cellammare — Aratro = a 31,49 Vignale = 2 aratri; Aratro = 25 ordini.
9	Biscèglie — Vignale = a 49,7680 Versura = 2½ vernali; Vignale = 40 ordini; Ordine = 40 viti (5).	19	Conversano — Tomolo = a 63 Tomolo = 2 mezzetti; Mezzetto = 4 stoppelli; Stoppello = 12 quartulli.
10	Bitetto — Aratro = a 35,2838 Aratro = 33 1/3 ordini; Ordine = 50 passi.	20	Corato — Vignale = a 33,6487 Vignale = 40 ordini; Ordine = 40 viti. — Versura = a 123,45 Carro = 20 versure; Versura = 36 catene; Catena = 100 passi.
		21	Ciòia del Colle — Tomolo = a 65,54 Tomolo = 2 mezzetti; Mezzetto = 4 stoppelli.
		22	Ciovinazzo — Vigna = a 49,60 Vigna = 40 ordini; Ordine = 40 viti.

(1) O « moggio ». — (2) Per il territorio della frazione di Santo Spirito la « vigna » è di a 77,76. — (3) Di viti. — (4) Per il territorio della frazione di Torre Pelosa. — (5) O « passi ».

BARI - BELLUNO

N. d'ordine del Comune	Comuni — Misure Multipli; sottomultipli	N. d'ordine del Comune	Comuni — Misure Multipli; sottomultipli
23	Cravina di Puglia — Ràsola (1) = a 9,1450 Ràsola = 25 ordini; Ordine = 25 viti.	36	Rutigliano — Vignale = a 62,56 Vignale = 50 ordini; Ordine = 50 viti.
—	— Tomolo = a 54,87 Carro = 36 tomoli; Tomolo = 2 mezzetti; Mezzetto = 4 stoppelli.	37	Ruvo di Puglia — Vigna = a 40,3120 Carro = 20 versure; Versura = 3 vigne; Vigna = 40 ordini; Ordine = 40 passi.
24	Crumo Appula — Tomolo = a 41,16 Codka = 2 tomoli; Tomolo = 2 mezzetti; Mezzetto = 2 quarti; Quarto = 2 stoppelli; Stoppello = 3 ordini; Ordine = 75 passi; Passo = 49 palmi.	38	Sammichele di Bari — Vignale = a 63 Vignale = 4 quartieri; Quartiere = 12,5 pedali; Pedale = 50 fogge.
25	Locorotondo — Tomolo = a 85,73 Tomolo = 8 stoppelli; Stoppello = 10 decimi.	39	Sannicandro di Bari — Aratro = a 31,50 Aratro = 25 ordini; Ordine = 25 fosse.
26	Minervino Murge — Versura = a 123,45 Versura = 24 rasole; Rasola = 1½ catene.	40	Sant'eraamo in Colle — Tomolo = a 41,16 Carro = 60 tomoli; Tomolo = 2 mezzetti; Mezzetto = 4 stoppelli.
27	Modugno — Aratro = a 38,8888 Aratro = 25 ordini; Ordine = 50 passi.	41	Spinazzola — Versura = a 123,45 Carro = 20 versure; Versura = 3 tomoli; Tomolo = 2 mezzetti; Mezzetto = 4 stoppelli; Stoppello = 3 misure.
28	Mola di Bari — Opera = a 33,27 Opera = 25 ordini; Ordine = 50 finestre.	42	Terlizzi — Vigna = a 40,3125 Versura = 3 vigne; Vigna = 40 ordini; Ordine = 40 viti.
29	Molfetta — Vigna = a 49,44 Vigna = 40 ordini; Ordine = 40 viti.	43	Toritto — Tomolo = a 41,15 Carro = 20 versure; Versura = 3 tomoli; Tomolo = 2 mezzetti; Mezzetto = 4 stoppelli; Stoppello = 3 ordini.
30	Monòpoli — Tomolo (2) = a 62,99 Tomolo = 2 mezzetti; Mezzetto = 4 stoppelli; Stoppello = 36 pignatelli.	44	Trani — Versura = a 113,40 Versura = 5 vigne; Vigna = 40 ordini; Ordine = 40 viti.
—	— Tomolo (3) = a 85,73 Tomolo = 2 mezzetti; Mezzetto = 4 stoppelli; Stoppello = 36 pignatelli.	45	Triggiano — Aratro = a 34,17 Aratro = 25 ordini; Ordine = 50 fosse.
31	Noci — Tomolo = a 85,75 Tomolo = 2 mezzetti; Mezzetto = 4 stoppelli.	46	Turi — Vignale = a 63 Vignale = 100 ordini.
32	Noicàttaro — Vignale = a 73,4325 Vignale = 50 ordini; Ordine = 50 viti.	47	Valenzano — Aratro = a 31,50 Aratro = 25 ordini; Ordine = 25 fosse.
33	Palo del Colle — Vigna = a 77,76 Vigna = 50 ordini; Ordine = 50 passi.		
34	Polignano a Mare — Opera = a 35 Opera = 25 ordini.		
35	Putignano — Tomolo = a 85,733880 Tomolo = 2 mezzetti; Mezzetto = 4 stoppelli; Stoppello = 16 misure.		

PROVINCIA DI BELLUNO

1	Agordo — Calvia = a 4,72	7	Borca di Cadore — S.M.D.
—	— Pertica = a 10	8	Calalzo — S.M.D.
2	Alano di Piave — Tavola = a 0,0416 Campo = 6 quarte; Quarta = 200 tavole.	9	Castello Lavazzo — Calvia = a 4,68 Calvia = 156 passi.
3	Alleghe — Calvia = a 3,50	—	— Pertica = a 10
—	— Pertica = a 10	10	Cencenighe — Passo = a 0,03
4	Arsiè — Staio = a 8,420514	11	Cesiomaggiore — Staio = a 8,42
—	— Pertica = a 10	12	Chies d'Alpago — Calvia = a 4,723220 Campo = 8 calvie; Calvia = 4 quartaroli; Quartarolo = 39 ¹ / ₃ passi.
5	Auronzo — Passo = a 0,030230 Calvia = 300 passi; Passo = 5 piedi; Piede = 2 quarte; Quarta = 6 once.	13	Cibiana — S.M.D.
—	— Pertica = a 10	14	Colle Santa Lucia — Calvia = a 4,53 Calvia = 2 mezzetti; Mezzetto = 2 quartaroli (4)
6	Belluno — Pertica = a 10		

(1) Per i vigneti. — (2) Di marina. — (3) Di selva. — (4) O « quartarol ».

N. d'ordine del Comune	Comuni — Misure Multipli; sottomultipli
15	Comèlico Superiore — Passo = a 0,030276
—	— Pertica = a 10
16	Cortina d'Ampezzo — Taura (1) = a 0,030230 Taura = 25 piedi.
17	Danta — Pertica = a 10
18	Domeggo — Passo = a 0,030276 Calvia = 4 quartaroli; Quartarolo = 2 mezzetti; Mezzetto = 37½ passi.
—	— Pertica = a 10
19	Falcade — Calvia = a 4,80 Calvia = 4 quartaroli (2).
20	Farra d'Alpago — Pertica = a 10
21	Feltre — Staio (3) = a 8,42 Staio = 360 passi.
22	Fonzaso — Staio = a 8,42 Staio = 4 quarte.
—	— Pertica = a 10
23	Forno di Canale — Calvia = a 4,70 Calvia = 4 quartaroli.
24	Forno di Zoldo — Calvia = a 4,72 Calvia = 156 passi.
25	Gosaldo — Passo = a 0,0296
26	Lamon — Staio = a 8,42 Staio = 4 quarte.
27	La Valle — Calvia = a 4,74 Calvia = 4 quarte.
28	Lentiai — Staio = a 8,33 Staio = 4 quartier.
29	Limana — Calvia = a 4,75
30	Livinalongo del Col di Lana — Pertica = a 0,035966 Jugero = 1600 pertiche.
31	Longarone — Pertica = a 10
32	Lorenzago di Cadore — Passo = a 0,030230 Passo = 25 piedi.
33	Lozzo Cadore — S.M.D.
34	Mel — Staio = a 7,7680 Staio = 250 passi.
35	Ospitale di Cadore — Pertica = a 10
36	Pedavena — Staio = a 8,42 — Pertica = a 10
37	Perarolo — Pertica = a 10
38	Pieve d'Alpago — Calvia (4) = a 4,68 Calvia = 4 quartaroli.
—	— Pertica = a 10
39	Pieve di Cadore — S.M.D.
40	Ponte nell'Alpi — Calvia = a 4,76 — Pertica = a 10

N. d'ordine del Comune	Comuni — Misure Multipli; sottomultipli
41	Puos d'Alpago — Calvia = a 4,4445 Calvia = 4 quartaroli (2); Quartarolo = 63½ passi.
—	— Pertica = a 10
42	Quero — Campo = a 33,28 Campo = 4 quarte.
43	Rivamonte — Passo = a 0,030220
44	Rocca Pièto — Pertica = a 10
45	San Gregorio nelle Alpi — Staio = a 8,42 Staio = 250 passi.
46	San Nicolò di Comèlico — Passo = a 0,0299 — Pertica = a 10
47	San Pietro Cadore — Pertica = a 10
48	Santa Giustina — Staio = a 8,42 Staio = 250 passi.
49	San Tomaso — Calvia = a 3,50
50	Santo Stèfano di Cadore — S.M.D.
51	San Vito di Cadore — S.M.D.
52	Sappàia — Passo = a 0,03
53	Sàdico — Calvia = a 4,72
54	Selva di Cadore — Calvia = a 4,53 Calvia = 2 mezzetti; Mezzetto = 2 quartaroli (2).
55	Seren del Crappa — Staio (5) = a 8,45 Staio = 4 quarte.
—	— Pertica = a 10
56	Sospirolo — Staio (3) = a 8,40 Staio = 4 quarte.
—	— Pertica = a 10
57	Sovèzene — Pertica = a 10
58	Sovramonte — Staio (3) = a 8,44 Staio = 4 quarte.
59	Taibon — Calvia = a 4,72
60	Tambre d'Alpago — S.M.D.
61	Trichiana — Calvia = a 4,76 — Pertica = a 10
62	Vallada — Calvia = a 4,70 Calvia = 4 quartaroli.
63	Valle di Cadore — S.M.D.
64	Vas — Staio = a 8,33 — Campo = a 45 Campo = 4 quarte.
65	Vigo di Cadore — S.M.D.
66	Vòro — Calvia = a 8,9770 Calvia = 4 quartaroli (2).
67	Voltago — Passo = a 0,0289 — Calvia = a 4,78 Calvia = 4 quarte.
68	Zoldo Alto — Calvia = a 3 Calvia = 4 quartaroli; Quartarolo = 25 passi.
69	Zoppè — Calvia = a 3 Calvia = 4 quartaroli; Quartarolo = 25 passi.

(1) O « passo ». — (2) O « quartarol ». — (3) O « ster ». — (4) O « calvea ». — (5) O « stero ».

BENEVENTO

N. d'ordine del Comune	Comuni — Misure Multipli; sottomultipli	N. d'ordine del Comune	Comuni — Misure Multipli; sottomultipli
1	Airola — Moggio = a 33,87 Moggio = 30 passi; Passo = 30 passitelli.	19	Castelvètere in Val Fortore — Tomolo = a 33,86 Tomolo = 2 mezzetti; Mezzetto = 2 quarti; Quarto = 4 misure.
2	Amorosi — Moggio = a 33,3333 Moggio = 24 misure.	20	Cautano — Tomolo = a 32,50 Sacco = 3 tomoli; Tomolo = 2 mezzetti; Mezzetto = 12 misure.
3	Apice — Tomolo (1) = a 33,65 Sacco (2) = 3 tomoli; Tomolo = 2 mezzetti; Mezzetto = 12 misure.	21	Ceppaloni — Tomolo = a 33,60 Tomolo = 24 misure.
4	Apollosa — Tomolo = a 33,60 Sacco = 3 tomoli; Tomolo = 2 mezzetti; Mezzetto = 2 quarti; Quarto = 6 misure.	22	Cerreto Sannita — Moggio = a 33,6486 Moggio = 2 mezzetti; Mezzetto = 12 misure.
5	Arpaia — Moggio (3) = a 33 Moggio = 24 misure.	23	Circello — Tomolo = a 30,86 Sacco = 3 tomoli; Tomolo = 2 mezzetti, Mezzetto = 2 quarti; Quarto = 8 misure.
6	Arpaise — Tomolo (1) = a 33,65 Sacco (2) = 3 tomoli; Tomolo = 2 mezzetti; Mezzetto = 12 misure.	24	Colie Sannita — Tomolo = a 33,3333 Tomolo = 2 mezzetti; Mezzetto = 2 quarti; Quarto = 4 misure.
7	Basèlice — Tomolo = a 33,3333 Tomolo = 2 mezzetti; Mezzetto = 8 misure.	25	Cusano Mutri — Moggio = a 33,33 Moggio = 12 coppe; Coppa = 2 misure;
8	Benevento — Tomolo = a 30,659144 Sacco = 3 tomoli; Tomolo = 24 misure; Misura = 37½ passi.	26	Durazzano — Moggio = a 33,33 Moggio = 30 passi; Passo = 30 passitelli.
9	Bonea — Moggio = a 33,65 Moggio = 2 mezzetti; Mezzetto = 2 quarti; Quarto = 6 misure.	27	Falchìo — Moggio = a 33,33 Moggio = 30 passi; Passo = 100 passitelli
10	Bucciano — Moggio = a 33,33 Moggio = 2 mezzetti; Mezzetto = 2 quarti; Quarto = 6 misure.	28	Foglianise — Tomolo = a 33,3333 Sacco = 3 tomoli; Tomolo = 24 misure.
11	Buonalbergo — Tomolo = a 33,6486 Sacco = 3 tomoli; Tomolo = 2 mezzetti; Mezzetto = 2 quarti; Quarto = 6 misure.	29	Foiano di Val Fortore — Tomolo = a 33,33 Sacco = 3 tomoli; Tomolo = 2 mezzetti; Mezzetto = 2 quarti; Quarto = 4 misure.
12	Campolattaro — Tomolo = a 25,80 Sacco = 3 tomoli; Tomolo = 2 mezzetti; Mezzetto = 2 quarti; Quarto = 6 misure.	30	Fòrchia — Moggio = a 33 Moggio = 90 passi; Passo = 10 passitelli.
13	Càmpoli del Monte Taburno — Tomolo = a 32,4861 Salma = 3 tomoli; Tomolo = 2 mezzetti; Mezzetto = 2 coppe; Coppa = 6 misure.	31	Fragneto l'Abate — Tomolo = a 25,62 Tomolo = 2 mezzetti; Mezzetto = 2 quarti; Quarto = 6 misure.
14	Casalduni — Tomolo = a 25,80 Tomolo = 2 mezzetti; Mezzetto = 2 quarti; Quarto = 6 misure.	32	Fragneto Monforte — Tomolo = a 25,62 Tomolo = 2 mezzetti; Mezzetto = 2 quarti; Quarto = 6 misure.
15	Castelfranco in Miscano — Tomolo = a 33,6486 Sacco = 3 tomoli; Tomolo = 2 mezzetti; Mezzetto = 2 quarti; Quarto = 6 misure.	33	Frasso Telesino — Moggio = a 33,87 Moggio = 2 mezzetti; Mezzetto = 12 misure.
16	Castelpagano — Tomolo = a 21,43 Sacco = 3 tomoli; Tomolo = 2 mezzetti; Mezzetto = 2 quarti; Quarto = 4 misure.	34	Ginestra degli Schiavoni — Tomolo = a 33,65 Sacco (2) = 3 tomoli; Tomolo = 2 mezzetti; Mezzetto = 2 quarti; Quarto = 6 misure.
17	Castelpoto — Tomolo = a 33,33 Sacco = 3 tomoli; Tomolo = 2 mezzetti; Mezzetto = 2 quarti; Quarto = 6 misure.	35	Guardia Sanframondi — Tomolo (1) = a 33,33 Sacco = 3 tomoli; Tomolo = 2 mezzetti; Mezzetto = 12 misure.
18	Castelvètere — Tomolo (1) = a 32,4361 Sacco = 3 tomoli; Tomolo = 2 mezzetti; Mezzetto = 12 misure.	36	Limàtola — Moggio = a 33,3333
		37	Melizzano — Moggio = a 33,3640 Moggio = 2 mezzetti; Mezzetto = 12 misure.

PROVINCIA DI BENEVENTO

(1) O « moggio ». — (2) O « salma ». — (3) O « tomolo ».

N. d'ordine del Comune	Comuni — Misure Multipli; sottomultipli
38	Molano — Moggio = a 33,6486 Moggio = 2 mezzetti; Mezzetto = 2 quarti; Quarto = 6 misure.
39	Molinara — Tomolo (1) = a 25,80 Sacco = 3 tomoli; Tomolo = 2 mezzetti; Mezzetto = 2 quarti; Quarto = 2 quartaroli. — Tomolo = a 33,60 Sacco = 3 tomoli; Tomolo = 2 mezzetti; Mezzetto = 2 quarti; Quarto = 2 quartaroli.
40	Montefalcone di Val Fortore — Tomolo = a 33
41	Montesàrchio — Moggio = a 34 Sacco = 3 moggia; Moggio = 24 misure.
42	Morccone — Tomolo = a 25,80 Tomolo = 2 mezzetti; Mezzetto = 2 quarti; Quarto = 6 misure.
43	Paduli — Tomolo = a 33,65 Sacco (2) = 3 tomoli; Tomolo = 2 mezzetti; Mezzetto = 2 quarti; Quarto = 6 misure.
44	Pago Veiano — Tomolo (3) = a 33,3333 Sacco = 3 tomoli; Tomolo = 2 mezzetti; Mezzetto = 2 quarti; Quarto = 6 misure.
45	Pannarano — Tomolo = a 33,65 Sacco (2) = 3 tomoli; Tomolo = 2 mezzetti; Mezzetto = 2 quarti; Quarto = 6 misure.
46	Paolisi — Moggio = a 33,87 Moggio = 2 mezzetti; Mezzetto = 12 misure.
47	Paupisi — Tomolo = a 32,4361 Tomolo = 2 mezzetti; Mezzetto = 2 coppe (4); Coppa = 6 misure.
48	Pesco Sannita — Tomolo (3) = a 33,3333 Sacco = 3 tomoli; Tomolo = 2 mezzetti; Mezzetto = 2 quarti; Quarto = 6 misure.
49	Pietrarsia — Moggio = a 33,6486
50	Pietrelcina — Tomolo = a 33,65 Tomolo = 24 misure.
51	Ponte — Tomolo = a 25,80 Tomolo = 2 mezzetti; Mezzetto = 2 quarti.
52	Pontelandolfo — Tomolo = a 25,80 Sacco = 3 tomoli; Tomolo = 2 mezzetti; Mezzetto = 2 quarti; Quarto = 4 minelle; Minella = 1½ misure.
53	Puglianello — Moggio = a 33,3334 Sacco = 2 partite; Partita = 1½ moggia; Moggio = 2 mezzetti; Mezzetto = 12 misure.
54	Reino — Tomolo = a 25,80 Sacco = 3 tomoli; Tomolo = 2 mezzetti; Mezzetto = 2 quarti; Quarto = 4 quartaruli; Quartarulo = 1½ misure.
55	San Bartolomeo in Galdo — Tomolo = a 30,86 Versura = 4 tomoli; Tomolo = 2 mezzetti; Mezzetto = 2 quarti; Quarto = 4 misure. Tomolo = 15 passi.
56	San Giòrgio del Sànnio — Tomolo (3) = a 33,65 Sacco (2) = 3 tomoli; Tomolo = 2 mezzetti; Mezzetto = 12 misure.

N. d'ordine del Comune	Comuni — Misure Multipli; sottomultipli
57	San Giòrgio la Molara — Tomolo = a 33,65 Tomolo = 2 mezzetti; Mezzetto = 12 misure.
58	San Lèucio del Sànnio — Tomolo = a 30,6591 Sacco = 3 tomoli; Tomolo = 2 mezzetti; Mezzetto = 12 misure.
59	San Lorenzello — Moggio = a 33,33 Moggio = 24 misure.
60	San Lorenzo Maggiore — Tomolo = a 33,87 Sacco = 3 tomoli; Tomolo = 2 mezzetti; Mezzetto = 12 misure.
61	San Lupo — Tomolo = a 25 Sacco = 3 tomoli; Tomolo = 2 mezzetti; Mezzetto = 2 quarti; Quarto = 6 misure.
62	San Marco dei Cavoti — Tomolo = a 25,86 Sacco = 3 tomoli; Tomolo = 2 mezzetti; Mezzetto = 2 quarti; Quarto = 6 misure.
63	San Martino Sannita — Tomolo (3) = a 33,65 Sacco (2) = 3 tomoli; Tomolo = 2 mezzetti; Mezzetto = 12 misure.
64	San Nazzaro Calvi — Tomolo = a 33,65 Sacco (2) = 3 tomoli; Tomolo = 2 mezzetti; Mezzetto = 2 quarti; Quarto = 6 misure.
65	San Nicola Manfredi — Tomolo = a 33,33 Sacco = 3 tomoli; Tomolo = 2 mezzetti; Mezzetto = 12 misure.
66	San Salvatore Telesino — Moggio = a 33,3334 Sacco = 2 partite; Partita = 1½ moggia; Moggio = 2 mezzetti; Mezzetto = 12 misure.
67	Santa Croce del Sànnio — Tomolo (3) = a 21,04 Tomolo = 2 mezzetti; Mezzetto = 2 quarti.
68	Sant'Agata de' Coti — Moggio = a 33,65 Moggio = 2 mezzetti; Mezzetto = 12 misure.
69	Sant'Angelo a Cupolo — Tomolo = a 30,86 Sacco = 3 tomoli; Tomolo = 2 mezzetti; Mezzetto = 2 quarti; Quarto = 6 misure.
70	Sassinoro — Tomolo = a 32,4361 Tomolo = 2 mezzetti; Mezzetto = 2 quarti; Quarto = 3 misure.
71	Solopaca — Moggio = a 33,65 Sacco = 3 moggia; Moggio = 2 mezzetti; Mezzetto = 12 misure.
72	Teleso — Moggio = a 33,3870 Moggio = 24 misure.
73	Tocco Caudio — Tomolo = a 33,38 Sacco = 3 tomoli; Tomolo = 2 mezzetti; Mezzetto = 12 misure.
74	Torrecauso — Tomolo = a 33,38 Sacco = 3 tomoli; Tomolo = 2 mezzetti; Mezzetto = 12 misure.
75	Vitulano — Tomolo = a 32,4361 Sacco = 3 tomoli; Tomolo = 2 mezzetti; Mezzetto = 2 quarti; Quarto = 6 misure.

(1) Piccolo. — (2) O « salma ». — (3) O « moggio ». — (4) O « quarti ».

BÈRGAMO

N.
d'ordine
del
Comune

Comuni — Misure
Multipli; sottomultipli

N.
d'ordine
del
Comune

Comuni — Misure
Multipli; sottomultipli

PROVINCIA DI BÈRGAMO

- | | | | |
|----|---|----|--|
| 1 | Adrara San Martino — Pertica = a 6,6231
Pertica = 24 tavole; | 21 | Bariano — Pertica = a 6,6230
Pertica = 24 tavole; Tavola = 12 piedi; Piede = 12 once;
Oncia = 12 punti; Punto = 12 atomi. |
| 2 | Adrara San Rocco — Pertica = a 6,6230
Pertica = 24 tavole; Tavola = 12 piedi. | 22 | Barzana — Pertica = a 6,62 |
| 3 | Albano Sant'Alessandro — Pertica = a 6,6230
Pertica = 24 tavole; Tavola = 12 piedi; Piede = 12 once;
Oncia = 12 punti; Punto = 12 atomi. | 23 | Bedulita — Pertica = a 6,6230
Pertica = 24 tavole; Tavola = 12 piedi; Piede = 12 once;
Oncia = 12 punti; Punto = 12 atomi. |
| 4 | Albino — Pertica = a 6,623080
Pertica = 24 tavole; Tavola = 12 piedi; Piede = 12 once;
Oncia = 12 punti. | 24 | Berbenno — Pertica = a 6,66 |
| 5 | Algua di Costa Serina — Pertica = a 6,6666 | 25 | Bèrgamo — Pertica (1) = a 6,623082
Pertica = 24 tavole; Tavola = 12 piedi; Piede = 12 once;
Oncia = 12 punti; Punto = 12 atomi. |
| 6 | Almè — Pertica (1) = a 6,623082 | 26 | Berzo San Fermo — Pertica = a 6,6230
Pertica = 24 tavole; Tavola = 12 piedi; Piede = 12 once;
Oncia = 12 punti; Punto = 12 atomi. |
| 7 | Almè con Villa — Pertica (1) = a 6,623082 | 27 | Biello — Pertica = a 6,66 |
| 8 | Almenno San Bartolomeo — Pertica = a 6,6230
Pertica = 24 tavole; Tavola = 12 piedi; Piede = 12 once;
Oncia = 12 punti; Punto = 12 atomi. | 28 | Bòlgare — Pertica (1) = a 6,623082
Pertica = 24 tavole; Tavola = 4 cavezzi. |
| 9 | Almenno San Salvatore — Pertica = a 6,6231
Pertica = 24 tavole; Tavola = 12 piedi; Piede = 12 once;
Oncia = 12 punti; Punto = 12 atomi. | 29 | Boltiere — Pertica (1) = a 6,623082
Pertica = 24 tavole; Tavola = 12 piedi; Piede = 12 once;
Oncia = 12 punti; Punto = 12 atomi. |
| 10 | Alzano Lombardo — Pertica (1) = a 6,623082
Pertica = 24 tavole; Tavola = 12 piedi; Piede = 12 once;
Oncia = 12 punti; Punto = 12 atomi. | 30 | Bonate di Sopra — Pertica (1) = a 6,623082
Pertica = 24 tavole; Tavola = 12 piedi. |
| 11 | Ambivere — Pertica = a 6,6230
Pertica = 24 tavole; Tavola = 12 piedi; Piede = 12 once;
Oncia = 12 punti; Punto = 12 atomi. | 31 | Bonate di Sotto — Pertica (1) = a 6,623082
Pertica = 24 tavole; Tavola = 12 piedi. |
| 12 | Antegnate — Pertica (2) = a 6,545179
Pertica = 24 tavole. | 32 | Borgo di Terzo — Pertica = a 6,6230
Pertica = 24 tavole; Tavola = 12 piedi; Piede = 12 once;
Oncia = 12 punti; Punto = 12 atomi. |
| 13 | Arcene — Pertica = a 6,6230
Pertica = 24 tavole; Tavola = 12 piedi; Piede = 12 once;
Oncia = 12 punti; Punto = 12 atomi. | 33 | Bòssico — Pertica = a 6,6230
Pertica = 24 tavole; Tavola = 12 piedi; Piede = 12 once;
Oncia = 12 punti; Punto = 12 atomi. |
| 14 | Ardèzio — Pertica = a 6,6230
Pertica = 24 tavole; Tavola = 12 piedi; Piede = 12 once;
Oncia = 12 punti; Punto = 12 atomi. | 34 | Bottanuco — Pertica (1) = a 6,623082
Pertica = 24 tavole; Tavola = 12 piedi. |
| 15 | Arzago d'Adda — Pertica (2) = a 6,545179
Pertica = 24 tavole; Tavola = 12 piedi; Piede = 12 once;
Oncia = 12 punti; Punto = 12 atomi. | 35 | Bracca — Pertica = a 6,6666 |
| 16 | Averara — Pertica = a 6,6665 | 36 | Branzi — Pertica = a 6,62
Pertica = 24 tavole; Tavola = 12 piedi. |
| 17 | Aviatico — Pertica = a 6,6230
Pertica = 24 tavole; Tavola = 12 piedi; Piede = 12 once;
Oncia = 12 punti; Punto = 12 atomi. | 37 | Brembate — Pertica (1) = a 6,623082
Pertica = 24 tavole; Tavola = 12 piedi; Piede = 12 once;
Oncia = 12 punti; Punto = 12 atomi. |
| 18 | Azzano San Paolo — Pertica = a 6,6230
Pertica = 24 tavole; Tavola = 12 piedi; Piede = 12 once;
Oncia = 12 punti; Punto = 12 atomi. | 38 | Brembate di Sopra — Pertica = a 6,62 |
| 19 | Azzone — Tavola = a 0,275962
Pertica = 24 tavole; Tavola = 12 piedi; Piede = 12 once;
Oncia = 12 punti; Punto = 12 atomi. | 39 | Brembilla — Pertica = a 6,6240
Pertica = 24 tavole; Tavola = 12 piedi. |
| 20 | Barbata — Pertica (2) = a 6,545179
Pertica = 24 tavole. | 40 | Brignano Cera d'Adda — Pertica = a 6,5450
Pertica = 24 tavole; Tavola = 12 piedi. |
| | | 41 | Brumano — Pertica = a 6,63 |
| | | 42 | Calcinate — Pertica = a 6,6230
Pertica = 24 tavole; Tavola = 12 piedi; Piede = 12 once |

(1) Bergamasca. — (2) Milanese.

N. d'ordine del Comune	Comuni — Misure Multipli; sottomultipli
43	Càlcio — Pertica = a 6,5452 Pertica = 24 tavole; Tavola = 12 piedi.
—	— Pertica = a 6,6231 Pertica = 24 tavole; Tavola = 12 piedi.
44	Calolziocorte — Pertica = a 6,66
45	Calusco d'Adda — Pertica = a 6,6230 Pertica = 24 tavole; Tavola = 12 piedi; Piede = 12 once; Oncia = 12 punti; Punto = 12 atomi.
46	Calvenzano — Pertica = a 6,5452 Pertica = 24 tavole.
47	Cameràta Cornello — Pertica = a 6,6230 — Pertica = a 10
48	Canonica d'Adda — Pertica = a 6,5454 Pertica = 24 tavole.
49	Capizzone — Pertica = a 6,6240 Pertica = 24 tavole.
50	Capriate San Cervasio — Pertica = a 6,6230 Pertica = 24 tavole; Tavola = 12 piedi; Piede = 12 once.
51	Caprino Bergamasco — Pertica = a 6,6230 Pertica = 24 tavole; Tavola = 12 piedi; Piede = 12 once.
52	Caravaggio — Pertica = a 6,5452 Pertica = 24 tavole; Tavola = 12 piedi; Piede = 12 once; Oncia = 12 punti.
53	Carenno — Pertica = a 6,66
54	Carobbio degli Angeli — Pertica = a 6,6231
55	Carona — Pertica = a 6,623080 Pertica = 24 tavole.
56	Càrvico — Pertica (1) = a 6,623082 Pertica = 24 tavole; Tavola = 12 piedi; Piede = 12 once; Oncia = 12 punti; Punto = 12 atomi.
57	Casazza — Pertica = a 6,6230 Pertica = 24 tavole; Tavola = 12 piedi; Piede = 12 once; Oncia = 12 punti; Punto = 12 atomi.
58	Casirate d'Adda — Pertica (2) = a 6,545179 Pertica = 24 tavole; Tavola = 12 piedi; Piede = 12 once; Oncia = 12 punti; Punto = 12 atomi.
59	Casnigo — Pertica = a 6,6230 Pertica = 24 tavole; Tavola = 12 piedi; Piede = 12 once; Oncia = 12 punti; Punto = 12 atomi.
60	Cassiglio — Pertica = a 6 — Pertica = a 10
61	Castelli Calèpio — Pertica = a 6,6230 Pertica = 24 tavole.
62	Castel Rozzone — Pertica = a 6,5450 Pertica = 24 tavole; Tavola = 12 piedi.
63	Castione della Presolana — Pertica = a 6,6293 Pertica = 24 tavole; Tavola = 12 piedi; Piede = 12 once.
64	Castro — Pertica = a 6,48
65	Cavernago — Pertica = a 6,6230 Pertica = 24 tavole; Tavola = 12 piedi; Piede = 12 once.

N. d'ordine del Comune	Comuni — Misure Multipli; sottomultipli
66	Cenate Sopra — Pertica = a 6,6230 Pertica = 24 tavole; Tavola = 12 piedi; Piede = 12 once; Oncia = 12 punti; Punto = 12 atomi.
67	Cenate Sotto — Pertica = a 6,6230 Pertica = 24 tavole; Tavola = 12 piedi; Piede = 12 once; Oncia = 12 punti; Punto = 12 atomi.
68	Cene — Pertica = a 6,663080 Pertica = 24 tavole; Tavola = 12 piedi; Piede = 12 once; Oncia = 12 punti.
69	Cerete — Pertica = a 6,6230 Pertica = 24 tavole; Tavola = 12 piedi; Piede = 12 once; Oncia = 12 punti.
70	Chignolo d'Isola — Pertica = a 6,6231 Pertica = 24 tavole; Tavola = 12 piedi; Piede = 12 once.
71	Chioduno — Pertica = a 6,6231 Pertica = 24 tavole; Tavola = 12 piedi; Piede = 12 once.
72	Cisano Bergamasco — Pertica (1) = a 6,623082 Pertica = 24 tavole; Tavola = 12 piedi; Piede = 12 once.
73	Ciserano — Pertica = a 6,6230 Pertica = 24 tavole; Tavola = 12 piedi; Piede = 12 once; Oncia = 12 punti; Punto = 12 atomi.
74	Cividate al Piano — Pertica = a 6,6230 Pertica = 24 tavole; Tavola = 12 piedi; Piede = 12 once; Oncia = 12 punti; Punto = 12 atomi.
75	Clusone — Mera = a 2,7799 Mera = 12 tavole; Tavola = 12 piedi; Piede = 12 once. — Pertica = a 6,6231
76	Còlere — Tavola = a 0,275962 Tavola = 12 piedi; Piede = 12 once; Oncia = 12 punti; Punto = 12 atomi.
77	Cologno al Sèrio — Pertica = a 6,6230 Pertica = 24 tavole; Tavola = 12 piedi.
78	Colzate — Pertica = a 6,6230 Pertica = 24 tavole; Tavola = 12 piedi; Piede = 12 once; Oncia = 12 punti; Punto = 12 atomi.
79	Comun Nuovo — Pertica = a 6,66
80	Corna — Pertica = a 6,6230 Pertica = 24 tavole; Tavola = 12 piedi; Piede = 12 once; Oncia = 12 punti; Punto = 12 atomi.
81	Cortenuova — Pertica = a 6,545190 Pertica = 24 tavole; Tavola = 12 piedi.
82	Costa di Monticelli — Pertica = a 6,6231 Pertica = 24 tavole; Tavola = 12 piedi; Piede = 12 once.
83	Costa di Serina — Pertica = a 6,6666
84	Costa Valle Imagna — Pertica (1) = a 6,623082
85	Costa Volpino — Pertica (1) = a 6,623082
86	Covo — Pertica = a 6,545190 Pertica = 24 tavole; Tavola = 12 piedi.
87	Credaro — Pertica = a 6,65
88	Curno — Pertica = a 6,6231

(1) Bergamasca. — (2) Milanese.

BÈRGAMO

N. d'ordine del Comune	Comuni — Misure Multipli; sottomultipli
89	Cùsio — Pertica = a 6,6665
90	Dàlmine — Pertica (1) = a 6,623082 Pertica = 24 tavole.
91	Dossena — Pertica = a 6,6230 Pertica = 24 tavole; Tavola = 12 piedi.
92	Èncine Caiano — Pertica = a 6,6230 Pertica = 24 tavole; Tavola = 12 piedi; Piede = 12 once; Oncia = 12 punti; Punto = 12 atomi.
93	Entràtico — Pertica = a 6,6230 Pertica = 24 tavole; Tavola = 12 piedi; Piede = 12 once; Oncia = 12 punti; Punto = 12 atomi.
94	Erve — Pertica = a 6,66
95	Fara Cera d'Adda — Pertica (2) = a 6,545179 Pertica = 24 tavole; Tavola = 12 piedi; Piede = 12 once; Oncia = 12 punti; Punto = 12 atomi.
96	Fara Olivana con Sola — Pertica = a 6,545178 Pertica = 24 tavole.
97	Fino del Monte — Pertica = a 6,62 Pertica = 24 tavole.
98	Fiorano al Sèrio — Pertica = a 6,6230 Pertica = 24 tavole; Tavola = 12 piedi; Piede = 12 once; Oncia = 12 punti; Punto = 12 atomi.
99	Fontanella — Pertica = a 6,54 Pertica = 24 tavole.
100	Fonteno — Pertica = a 6,6665
101	Fòppolo — Pertica = a 6,623080 Pertica = 24 tavole.
102	Foresto Sparso — Pertica = a 6,6230 Pertica = 24 tavole.
103	Fornovo di San Giovanni — Pertica = a 6,54 Pertica = 24 tavole; Tavola = 12 piedi.
104	Fuipiano Valle Imagna — Pertica = a 6,5250 Pertica = 24 tavole; Tavola = 12 piedi; Piede = 12 once; Oncia = 12 punti; Punto = 12 atomi.
105	Gandino — Pertica = a 6,6231 Pertica = 24 tavole; Tavola = 12 piedi; Piede = 12 once; Oncia = 12 punti; Punto = 12 atomi.
106	Gandosso — Pertica = a 6,65
107	Gaverina — Pertica = a 6,6230 Pertica = 24 tavole; Tavola = 12 piedi; Piede = 12 once; Oncia = 12 punti; Punto = 12 atomi.
108	Cazzaniga — Pertica = a 6,6230 Pertica = 24 tavole; Tavola = 12 piedi; Piede = 12 once; Oncia = 12 punti; Punto = 12 atomi.
109	Cerosa — Pertica = a 6,66
110	Chisalba — Pertica = a 6,6230 Pertica = 24 tavole; Tavola = 12 piedi; Piede = 12 once; oncia = 12 punti.
111	Corlago — Pertica = a 6,6231

N. d'ordine del Comune	Comuni — Misure Multipli; sottomultipli
112	Corle — Pertica = a 6,6231 Pertica = 24 tavole; Tavola = 12 piedi; Piede = 12 once.
113	Corno — Pertica = a 6,6230 Pertica = 24 tavole; Tavola = 12 piedi; Piede = 12 once.
114	Crassobbio — Pertica = a 6,6230 Pertica = 24 tavole; Tavola = 12 piedi.
115	Gromo — Pertica = a 6,6230 Pertica = 24 tavole; Tavola = 12 piedi; Piede = 12 once; Oncia = 12 punti; Punto = 12 atomi.
116	Grono — Pertica = a 6,6230 Pertica = 24 tavole; Tavola = 12 piedi; Piede = 12 once; Oncia = 12 punti; Punto = 12 atomi.
117	Grumello del Monte — Pertica = a 6,6230 Pertica = 24 tavole.
118	Isola di Fondra — Pertica = a 6,6230 Pertica = 24 tavole; Tavola = 12 piedi.
119	Isso — Pertica (2) = a 6,545179 Pertica = 24 tavole.
120	Làllo — Pertica = a 6,6230 Pertica = 24 tavole; Tavola = 12 piedi; Piede = 12 once.
121	Lefte — Pertica = a 6,6230 Pertica = 24 tavole; Tavola = 12 piedi; Piede = 12 once; Oncia = 12 punti; Punto = 12 atomi.
122	Levate — Pertica = a 6,6230 Pertica = 24 tavole.
123	Locatello — Pertica = a 6,6230 Pertica = 24 tavole; Tavola = 12 piedi; Piede = 12 once; Oncia = 12 punti; Punto = 12 atomi.
124	Lòvere — Pertica = a 6,62 Pertica = 24 tavole.
125	Lurano — Pertica = a 6,6230 Pertica = 24 tavole; Tavola = 12 piedi; Piede = 12 once; Oncia = 12 punti; Punto = 12 atomi.
126	Luzzana — Pertica = a 6,6230 Pertica = 24 tavole; Tavola = 12 piedi; Piede = 12 once; Oncia = 12 punti; Punto = 12 atomi.
127	Madone — Pertica = a 6,6231 Pertica = 24 tavole; Tavola = 12 piedi; Piede = 12 once.
128	Mapello — Pertica = a 6,6230 Pertica = 24 tavole; Tavola = 12 piedi; Piede = 12 once.
129	Marne — Pertica = a 6,6230 Pertica = 24 tavole; Tavola = 12 piedi; Piede = 12 once.
130	Martinengo — Pertica = a 6,6230 Pertica = 24 tavole; Tavola = 12 piedi; Piede = 12 once.
131	Mezzoldo — Pertica = a 6,6636
132	Misano di Cera d'Adda — Pertica = a 6,54 Pertica = 24 tavole; Tavola = 12 piedi.
133	Monasterolo del Castello — Pertica = a 6,6666
134	Monte Marenzo — Pertica = a 6,66

(1) Bergamasca. — (2) Milanese.

N. d'ordine del Comune	Comuni — Misure Multipli; sottomultipli	N. d'ordine del Comune	Comuni — Misure Multipli; sottomultipli
135	Morengo — Pertica = a 6,6230 Pertica = 24 tavole; Tavola = 12 piedi; Piede = 12 once; Oncia = 12 punti; Punto = 12 atomi.	159	Pognano — Pertica = a 6,6230 Pertica = 24 tavole; Tavola = 12 piedi; Piede = 12 once; Oncia = 12 punti; Punto = 12 atomi.
136	Mornico al Sèrio — Pertica = a 6,6230 Pertica = 24 tavole.	160	Ponterànica — Pertica = a 6,6662
137	Mozzànica — Pertica = a 6,54 Pertica = 24 tavole; Tavola = 12 piedi.	161	Ponte San Pietro — Pertica = a 6,6231 Pertica = 24 tavole; Tavola = 12 piedi; Piede = 12 once.
138	Mozzo — Pertica = a 6,6231	162	Pontida — Pertica = a 6,6231 Pertica = 24 tavole; Tavola = 12 piedi; Piede = 12 once; Oncia = 12 punti; Punto = 12 atomi.
139	Nembro — Pertica = a 6,623080 Pertica = 24 tavole; Tavola = 12 piedi; Piede = 12 once; Oncia = 12 punti; Punto = 12 atomi.	—	— Pertica = a 10
140	Nossa — Pertica = a 6,6231 Pertica = 24 tavole.	163	Pontirolo Nuovo — Pertica = a 6,5454 Pertica = 24 tavole; Tavola = 12 piedi; Piede = 12 once; Oncia = 12 punti.
141	Olmo al Brembo — Pertica = a 6,6636	164	Pradalunga — Pertica = a 6,623080 Pertica = 24 tavole; Tavola = 12 piedi; Piede = 12 once; Oncia = 12 punti.
142	Oltre il Colle — Pertica = a 10	165	Predore — Pertica = a 6,6666
143	Oneta — Pertica = a 6,6230 Pertica = 24 tavole; Tavola = 12 piedi; Piede = 12 once.	166	Prèmolo — Pertica = a 6,6231 Pertica = 24 tavole.
144	Orio al Sèrio — Pertica = a 6,6230 Pertica = 24 tavole; Tavola = 12 piedi.	167	Presezzo — Pertica = a 6,6230 Pertica = 24 tavole; Tavola = 12 piedi; Piede = 12 once; Oncia = 12 punti; Punto = 12 atomi.
145	Ornica — Pertica = a 6,65 — Pertica = a 10	168	Pumenengo — Pertica = a 6,545180 Pertica = 24 tavole; Tavola = 12 piedi.
146	Osio Sopra — Pertica = a 6,6230 Pertica = 24 tavole.	169	Rànica — Pertica = a 6,6666
147	Osio Sotto — Pertica = a 6,623088 Pertica = 24 tavole; Tavola = 12 piedi; Piede = 12 once; Oncia = 12 punti; Punto = 12 atomi.	170	Ranzànico — Pertica = a 6,6230
148	Pagazzano — Pertica = a 6,5451 Pertica = 24 tavole; Tavola = 12 piedi; Piede = 12 once; Oncia = 12 punti; Punto = 12 atomi.	171	Riva di Sotto — Pertica = a 6,6665
149	Paladina — Pertica (1) = a 6,623082 Pertica = 24 tavole; Tavola = 12 piedi; Piede = 12 once; Oncia = 12 punti; Punto = 12 atomi.	172	Riviera d'Adda — Pertica = a 6,6230 Pertica = 24 tavole; Tavola = 12 piedi; Piede = 12 once; Oncia = 12 punti; Punto = 12 atomi.
150	Palazzo — Pertica = a 6,62	173	Rocca del Colle — Pertica = a 6,6230 Pertica = 24 tavole.
151	Palosco — Pertica = a 6,6230	174	Rogno — Pertica (1) = a 6,623082 Pertica = 24 tavole; Tavola = 12 piedi; Piede = 12 once.
152	Parre — Pertica = a 6,62 Pertica = 24 tavole.	175	Romano di Lombardia — Pertica = a 6,6230 Pertica = 24 tavole; Tavola = 12 piedi; Piede = 12 once.
153	Parzànica — Pertica = a 6,6230 Pertica = 24 tavole; Tavola = 12 piedi; Piede = 12 once; Oncia = 12 punti; Punto = 12 atomi.	176	Roncobello — Pertica = a 6,6230 Pertica = 24 tavole.
154	Pedrengo — Pertica = a 6,6231 Pertica = 24 tavole.	177	Ròncola — Pertica = a 6,6230 Pertica = 24 tavole; Tavola = 12 piedi; Piede = 12 once; Oncia = 12 punti; Punto = 12 atomi.
155	Pèia — Pertica = a 6,6230 Pertica = 24 tavole; Tavola = 12 piedi; Piede = 12 once; Oncia = 12 punti; Punto = 12 atomi.	178	Rota d'Imagna — Pertica = a 6,62
156	Piànico — Pertica = a 6,64	179	Rovetta — Mera = a 3 — Pertica = a 6,62
157	Piazzatorre — Pertica = a 6,6636	180	San Giovanni Bianco — Pertica = a 10
158	Piazzolo — Pertica = a 6,6636	181	San Martino de' Calvi — Pertica (1) = a 6,623082 Pertica = 24 tavole.
		182	San Paolo d'Argon — Pertica = a 6,6230 Pertica = 24 tavole; Tavola = 12 piedi; Piede = 12 once; Oncia = 12 punti; Punto = 12 atomi.

(1) Bergamasca.

BÈRGAMO

N. d'ordine del Comune	Comuni — Misure Multipli; sottomultipli	N. d'ordine del Comune	Comuni — Misure Multipli; sottomultipli
183	San Pellegrino — Pertica (1) = a 6,623082 Pertica = 24 tavole; Tavola = 12 piedi.	208	Torre de' Busi — Pertica (1) = a 6,623082 Pertica = 24 tavole; Tavola = 12 piedi; Piede = 12 once.
184	Santa Brigida — Pertica = a 6,6665	209	Torre dei Ròveri — Pertica = a 6,6230 Pertica = 24 tavole; Tavola = 12 piedi; Piede = 12 once; Oncia = 12 punti; Punto = 12 atomi.
185	Sant'Omobono Imagna — Pertica = a 6,6230 Pertica = 24 tavole; Tavola = 12 piedi; Piede = 12 once; Oncia = 12 punti; Punto = 12 atomi.	210	Torre Pallavicina — Pertica = a 6,5450 Pertica = 24 tavole.
186	Sarnico — Pertica (1) = a 6,623082	211	Trescore Balneario — Pertica = a 6,6230 Pertica = 24 tavole; Tavola = 12 piedi; Piede = 12 once; Oncia = 12 punti; Punto = 12 atomi.
187	Scanzorosciate — Pertica = a 6,6230 Pertica = 24 tavole; Tavola = 12 piedi; Piede = 12 once.	212	Treviglio — Pertica = a 6,5450 Pertica = 24 tavole.
188	Schilpario — Tavola = a 0,2760 Tavola = 12 piedi; Piede = 12 once.	213	Treviolo — Pertica = a 6,66
189	Sedrina — Pertica = a 6,6230 Pertica = 24 tavole; Tavola = 12 piedi. — Pertica = a 10	214	Ubiale Cianezzo — Pertica = a 6,6230 Pertica = 24 tavole; Tavola = 12 piedi; Piede = 12 once.
190	Selvino — Pertica = a 6,6230 Pertica = 24 tavole; Tavola = 12 piedi; Piede = 12 once; Oncia = 12 punti; Punto = 12 atomi.	215	Urgnano — Pertica = a 6,6230 Pertica = 24 tavole; Tavola = 12 piedi.
191	Seriate — Pertica = a 6,6230 Pertica = 24 tavole.	216	Valbondione — Pertica = a 6,6231 Pertica = 4 quartieri; Quartiere = 6 tavole; Tavola = 12 piedi.
192	Serina — Pertica = a 6,623080 — Pertica = a 10	217	Valbrembo — Pertica (1) = a 6,623082 Pertica = 24 tavole; Tavola = 12 piedi; Piede = 12 once; Oncia = 12 punti; Punto = 12 atomi.
193	Solto Collina — Pertica = a 6,6665	218	Valleve — Pertica = a 6,623080 Pertica = 24 tavole.
194	Songavazzo — Pertica = a 6,6230 Pertica = 24 tavole; Tavola = 12 piedi; Piede = 12 once; Oncia = 12 punti.	219	Valsecca — Pertica (1) = a 6,623082
195	Sorisole — Pertica (1) = a 6,623082	220	Valtorta — Pertica = a 10
196	Sotto il Monte — Pertica = a 6,6230 Pertica = 24 tavole; Tavola = 12 piedi; Piede = 12 once.	221	Vedeseta — S.M.D.
197	Sòvere — Pertica = a 6,64	222	Vercurago — Pertica = a 6,66
198	Spinone dei Castelli — Pertica = a 6,6230	223	Verdellino — Pertica (1) = a 6,623082 Pertica = 24 tavole; Tavola = 12 piedi; Piede = 12 once; Oncia = 12 punti.
199	Spirano — Pertica = a 6,6230 Pertica = 24 tavole; Tavola = 12 piedi.	224	Verdello — Pertica (1) = a 6,623082 Pertica = 24 tavole; Tavola = 12 piedi; Piede = 12 once.
200	Stezzano — Pertica = a 6,6230 Pertica = 24 tavole; Tavola = 12 piedi; Piede = 12 once; Oncia = 12 punti; Punto = 12 atomi.	225	Vèrtova — Pertica = a 6,6230 Pertica = 24 tavole; Tavola = 12 piedi; Piede = 12 once; Oncia = 12 punti; Punto = 12 atomi.
201	Strozza — Pertica = a 6,6231 Pertica = 24 tavole; Tavola = 12 piedi; Piede = 12 once; Oncia = 12 punti; Punto = 12 atomi.	226	Viadànica — Pertica = a 6,6230 Pertica = 24 tavole; Tavola = 12 piedi.
202	Suislo — Pertica (1) = a 6,623082 Pertica = 24 tavole; Tavola = 12 piedi.	227	Vigano San Martino — Pertica = a 6,6230 Pertica = 24 tavole; Tavola = 12 piedi; Piede = 12 once; Oncia = 12 punti; Punto = 12 atomi.
203	Talèggio — S.M.D.	228	Vigolo — Pertica = a 10
204	Tavernola Bergamasca — Pertica = a 6,6230	229	Villa d'Adda — Pertica (1) = a 6,623082 Pertica = 24 tavole; Tavola = 12 piedi; Piede = 12 once; Oncia = 12 punti; Punto = 12 atomi.
205	Telgate — Pertica (1) = a 6,623082 Pertica = 24 tavole.	230	Villa di Serio — Pertica = a 6,6230 Pertica = 24 tavole; Tavola = 12 piedi.
206	Terno d'Isola — Pertica = a 6,6230 Pertica = 24 tavole; Tavola = 12 piedi; Piede = 12 once; Oncia = 12 punti; Punto = 12 atomi.		
207	Torre Boldone — Pertica (1) = a 6,623082 Pertica = 24 tavole; Tavola = 12 piedi.		

(1) Bergamasca.

N. d'ordine del Comune	Comuni — Misure Multipli; sottomultipli	N. d'ordine del Comune	Comuni — Misure Multipli; sottomultipli
231	Villa d'Ogna — Pertica = a 6,6230 Pertica = 24 tavole; Tavola = 12 piedi; Piede = 12 once; Oncia = 12 punti; Punto = 12 atomi.	234	Zandobbio — Pertica = a 6,6230 Pertica = 24 tavole; Tavola = 12 piedi; Piede = 12 once; Oncia = 12 punti; Punto = 12 atomi.
232	Villongo — Pertica = a 6,6230 Pertica = 24 tavole.	235	Zànica — Pertica = a 6,62 Pertica = 24 tavole; Tavola = 12 piedi; Piede = 12 once; Oncia = 12 punti; Punto = 12 atomi.
233	Vilminore di Scalo — Tavola = a 0,2760 Pertica = 24 tavole.	236	Zogno — Pertica = a 6,6230

PROVINCIA DI BOLOGNA

1	Anzola dell'Emilia — Tornatura = a 20,80 Tornatura = 144 tavole (1).	20	Castenaso — Tornatura (2) = a 20,8044 Tornatura = 144 tavole; Tavola = 100 piedi.
2	Argelato — Tornatura = a 20,80 Tornatura = 144 tavole (1).	21	Castiglione del Pèpòli — Tornatura = a 20,80 — Corba = a 40 Corba = 4 quartarole; Quartarola = 4 quartiroli.
3	Baricella — Tornatura = a 20,80 Tornatura = 144 tavole (1).	22	Crespellano — Tornatura = a 20,8046 Tornatura = 144 pertiche; Pertica = 100 piedi.
4	Bazzano — Tornatura = a 20,8046 Tornatura = 144 tavole (1); Tavola = 100 piedi.	23	Crevalcore — Tornatura = a 20,7936 Tornatura = 144 tavole; Tavola = 100 piedi.
5	Bentivoglio — Tornatura = a 20,7936 Tornatura = 144 tavole; Tavola = 100 piedi.	24	Dozza — Tornatura = a 19,33 Tornatura = 100 tavole; Tavola = 100 piedi.
6	Bologna — Tornatura (2) = a 20,8044 Tornatura = 144 tavole (1); Tavola = 100 piedi; Piede = 144 once.	25	Fentanèlice — Tornatura = a 19,33
7	Budrio — Tornatura = a 20,80 Tornatura = 144 tavole; Tavola = 100 piedi.	26	Gaggio Montano — Tornatura = a 20,80
8	Calderara di Reno — Tornatura = a 20,8043 Tornatura = 144 tavole; Tavola = 100 piedi.	27	Galilera — Tornatura = a 20,80 Tornatura = 144 tavole (1).
9	Camugnano — Tornatura = a 20,8043.	28	Granaglione — S.M.D.
10	Casalècchio di Reno — Tornatura = a 20,804357 Tornatura = 144 tavole; Tavola = 100 piedi.	29	Grantarolo dell'Emilia — Tornatura = a 20,80 Tornatura = 144 tavole (1).
11	Casal Fiumanese — Tornatura = a 19,33 Tornatura = 100 pertiche.	30	Grizzana — Tornatura = a 20,80
12	Castel d'Aiano — Tornatura = a 20,80	31	Imola — Tornatura (3) = a 19,3302 Tornatura = 100 tavole; Tavola = 100 piedi.
13	Castel del Rio — Tornatura (3) = a 19,3302 Tornatura = 100 pertiche (4).	32	Lizzano in Belvedere — S.M.D.
14	Castel di Casò — S.M.D.	33	Loiano — Tornatura = a 20,80
15	Castel Guelfo di Bologna — Tornatura (2) = a 20,8044 Tornatura = 144 tavole (1).	34	Malalbergo — Tornatura = a 20,80 Tornatura = 144 tavole; Tavola = 100 piedi.
16	Castello d'Argile — Tornatura = a 20,80 Tornatura = 144 tavole (1).	35	Marzabotto — Tornatura = a 20,80 Tornatura = 144 tavole; Tavola = 100 piedi.
17	Castello di Serravalle — Tornatura = a 20,80 Tornatura = 144 tavole (1).	36	Medicina — Tornatura = a 20,80 Tornatura = 144 tavole; Tavola = 100 piedi.
18	Castel Maggiore — Tornatura (2) = a 20,8044 Tornatura = 144 tavole (1).	37	Minerbio — Tornatura = a 20,8044 Tornatura = 144 tavole (1).
19	Castel San Pietro dell'Emilia — Tornatura = a 20,80 Tornatura = 144 tavole (1).	38	Molinella — Tornatura = a 20,80 Tornatura = 144 tavole; Tavola = 100 piedi.
		39	Monghidoro — Tornatura = a 20,80 Tornatura = 144 tavole (1).
		40	Monterenzio — Tornatura = a 20,80 Tornatura = 144 tavole (1).

(1) O « pertiche ». — (2) Bolognese. — (3) Imolese. — (4) O « tavole ».

BOLOGNA - BOLZANO

N. d'ordine del Comune	Comuni — Misure Multipli; sottomultipli	N. d'ordine del Comune	Comuni — Misure Multipli; sottomultipli
41	Monte San Pietro — Tornatura (1) = a 20,8044 Tornatura = 144 tavole; Tavola = 100 piedi.	51	San Giòrgio di Piano — Tornatura = a 20,80 Tornatura = 144 tavole; Tavola = 100 piedi.
42	Montevèglio — Tornatura = a 20,80 Tornatura = 144 tavole (2).	52	San Giovanni in Persiceto — Tornatura (1) = a 20,8044 Tornatura = 144 tavole; Tavola = 10 once.
43	Monzuno — Tornatura = a 20,80 — Corba = a 40	53	San Lazzaro di Savena — Tornatura = a 20,80 Tornatura = 144 tavole; Tavola = 100 piedi.
44	Mordano — Tornatura (3) = a 19,3302 Tornatura = 100 tavole; Tavola = 100 piedi.	54	San Pietro in Casale — Tornatura = a 20,7936 Tornatura = 144 tavole; Tavola = 100 piedi.
45	Ozzano dell'Emilia — Tornatura = a 20,8046 Tornatura = 144 tavole.	55	Sant'Agata Bolognese — Tornatura = a 20,8043 Tornatura = 144 tavole (2); Tavola = 100 piedi.
46	Pianoro — Tornatura = a 20,80 Tornatura = 144 tavole (2).	56	Sasso Marconi — Tornatura = a 20,8046 Tornatura = 144 tavole; Tavola = 100 piedi.
47	Pieve di Cento — Tornatura (1) = a 20,8044 Tornatura = 144 tavole; Tavola = 100 piedi.	57	Savigno — Tornatura (1) = a 20,8044 Tornatura = 144 tavole (2); Tavola = 100 piedi.
48	Porretta Terme — S.M.D.	58	Tossignano — Tornatura (3) = a 19,3302
49	Sala Bolognese — Tornatura (1) = a 20,8044 Tornatura = 144 tavole; Tavola = 100 piedi.	59	Vergato — Tornatura = a 20,80 Tornatura = 144 tavole; Tavola = 100 piedi.
50	San Benedetto Val di Sambro — Tornatura = a 20,80 — Corba = a 40 Corba = 2 staia.	60	Zola Predosa — Tornatura (1) = a 20,8044 Tornatura = 144 tavole (2); Tavola = 100 piedi.

PROVINCIA DI BOLZANO

1	Anterivo — Pertica = a 0,0360 Jugero = 1600 pertiche; Pertica = 6 piedi.	13	Campo di Trens — Klafter (5) = a 0,035967 Joch (7) = 1600 klafter; Jauch = 1000 klafter; Klafter = 36 fuss (10).
2	Appiano — Pertica (4) = a 0,035967 Jugero = 1600 pertiche; Staio = 200 ² / ₃ pertiche.	14	Campo Tires — Klafter (5) = a 0,035960 Joch = 1600 klafter; Klafter = 36 fuss (9).
3	Badia — S.M.D.	15	Castelbello Ciàrdes — Pertica = a 0,0360 Giogo = 1000 pertiche; Pertica = 36 piedi; Piede = 144 pollici.
4	Barbiano — S.M.D.	16	Castelrotto — Klafter (5) = a 0,0360 Joch (6) = 1600 klafter; Tagmahd = 802 ¹ / ₂ klafter; Mahlzeit = 401 ¹ / ₄ klafter.
5	Bolzano — Klafter (5) = a 0,035967 Alte tagmahd = 802 ¹ / ₂ klafter; Starland = 200 ¹ / ₃ klaf- ter; Neuer graber = 150 klafter.	17	Còrmes — Klafter (5) = a 0,035967 Joch (6) = 1600 klafter; Tagmahd = 802 ¹ / ₂ klafter; Starland = 200 ² / ₃ klafter.
6	Bràies — S.M.D.	18	Chiènes — Joch = a 57,50 Joch = 1600 klafter.
7	Brènnero — Klafter (5) = a 0,0360 Joch (6) = 1600 klafter; Staro (7) = 1000 klafter.	19	Chiusa — Pertica = a 0,035967 Jugero = 1600 pertiche; Giornata vecchia = 802 ¹ / ₂ pertiche; Giornata nuova = 500 pertiche; Staio = 200 ² / ₃ pertiche; Graber vecchio = 160 pertiche; Graber nuovo = 150 pertiche.
8	Bressanone — S.M.D.	20	Cornedo all'Isarco — Joch = a 57,546420 Joch = 1600 klafter (2); Klafter = 36 piedi.
9	Bronzoio — Pertica = a 0,0360 Joch = 2 tomi; Tomo = 4 star; Star = 200 pertiche.	21	Cortaccia — Staio = a 7,20
10	Brunico — S.M.D.		
11	Càines — Klafter (5) = a 0,0359 Joch = 1600 klafter; Tagmat = 2 ¹ / ₂ starland; Starland = 200 klafter.		
12	Caldaro — Pertica (8) = a 0,072158 Staio = 100 pertiche.		

(1) Bolognese. — (2) O « pertiche ». — (3) Imolese. — (4) O « klafter ». — (5) O « pertica » o « tea ». — (6) O « jugero ». — (7) O « jauch ». — (8) Vecchia. — (9) O « piedi ».

N. d'ordine del Comune	Comuni — Misure Multipli; sottomultipli	N. d'ordine del Comune	Comuni — Misure Multipli; sottomultipli
22	Corvara in Badia — S.M.D.	46	Mèitina — Klafter (1) = a 0,0359 Joch = 1600 klafter; Tagmahd = 500 klafter.
23	Curon Venosta — Tagmahd = a 28,8630 Joch = 2 tagmahd; Tagmahd = 802 klafter.	47	Merano — Pertica = a 0,035970 Jugero = 1600 pertiche; Pertica = 36 piedi; Piede = 12 once (8); Oncia = 12 linee (8).
24	Dobbiaco — Klafter (1) = a 0,0360 Joch (2) = 1600 klafter.	48	Monguelfo — Pertica = a 0,035967 Jugero = 1600 pertiche; Pertica = 36 piedi.
25	Egna — Pertica = a 0,0360 Stαιο = 200 pertiche.	49	Montagna — Klafter (1) = a 0,035960 Joch = 1600 klafter; Starland = 200 ⁵ / ₈ klafter.
26	Fàlzes — S.M.D.	50	Moso — S.M.D.
27	Fiè — Klafter (1) = a 0,0360 Joch (2) = 1600 klafter; Tagmahd = 802 ¹ / ₂ klafter; Mahlzeit = 401 ¹ / ₄ klafter.	51	Nalles — Klafter (1) = a 0,0360 Joch (2) = 1600 klafter.
28	Fortezza — Jogg = a 1,60 Juger = 10 jogg.	52	Naturno — S.M.D.
29	Fùnes — Joch = a 57	53	Naz Sciàves — S.M.D.
30	Càis — Pertica = a 0,0360 Jugero (3) = 1600 pertiche; Jugero (4) = 1000 pertiche.	54	Nova Levante — Jugero = a 57,5450 Jugero = 1600 klafter (9).
31	Cargazzone — S.M.D.	55	Nova Ponente — Tesa (10) = a 0,0359 Jugero (3) = 1600 tese.
32	Clorenza — Muttmal (5) = a 10 — Maunmahd (6) = a 30	56	Ora — Stαιο = a 7,20 Stαιο = 200 pertiche.
33	Làces — Klafter (1) = a 0,035967 Joch = 1600 klafter; Jauch = 1000 klafter; Tagmahd = 802 ¹ / ₂ klafter; Starland = 200 ⁵ / ₈ klafter.	57	Ortisei — S.M.D.
34	Lagundo — Pertica = a 0,035967 Jugero = 1600 pertiche; Stαιο = 200 ⁵ / ₈ pertiche.	58	Parcines — Tagmahd nuovo = a 17,98 — Tagmahd vecchio = a 28,77 Tagmahd = 4 starland; Starland = 50 klafter. — Joch (11) = a 57,55
35	Lalòn — Klafter (1) = a 0,035960 Joch (2) = 1600 klafter.	59	Perca — S.M.D.
36	Làives — Tomo = a 28,86	60	Plàus — S.M.D.
37	Lana — Klafter (1) = a 0,035967 Joch (2) = 1600 klafter; Tagmahd = 802 ¹ / ₂ klafter; Klafter = 36 fuss (7).	61	Ponte Cardena — Klafter (1) = a 0,035960 Joch (2) = 1600 klafter.
38	Lasa — Klafter (1) = a 0,0359 Joch = 1600 klafter.	62	Postai — S.M.D.
39	Lauregno — Stαιο = a 4,68 Stαιο = 4 quarte; Quarta = 4 minelle.	63	Prato allo Stèlvio — Klafter = a 0,0360 Joch = 1600 klafter; Maunmahd = 800 klafter. — Muttmal (5) = a 10
40	Lusòn — Pertica = a 0,035967 Jugero = 1600 pertiche.	64	Pròves — Stαιο = a 4,68 Stαιο = 4 quarte; Quarta = 4 minelle.
41	Magrè all'Adige — Stαιο = a 7,1933 Jugero = 8 staja; Stajo = 200 pertiche.	65	Racines — Klafter (1) = a 0,035967 Joch (2) = 1600 klafter; Jauch = 1000 klafter; Klafter = 36 fuss (7).
42	Màlles Venosta — Pertica = a 0,0360 Jugero (4) = 1000 pertiche.	66	Rasun Valdàora — Klafter (1) = a 0,035960 Joch = 1600 klafter; Klafter = 36 fuss (7).
43	Marebbe — S.M.D.	67	Renon — Klafter (1) = a 0,035967 Joch (2) = 1600 klafter.
44	Marlengo — Klafter (1) = a 0,035967 Joch (2) = 1600 klafter; Tagmahd = 802 ¹ / ₂ klafter; Starland = 200 ⁵ / ₈ klafter.	68	Rifiano — Klafter (1) = a 0,0359 Joch = 1600 klafter; Tagmat = 2 ¹ / ₂ starland; Starland = 200 klafter.
45	Martello — Klafter (1) = a 0,035967 Joch = 1600 klafter; Jauch = 1000 klafter; Tagmahd = 802 ¹ / ₂ klafter; Starland = 200 klafter.	69	Rio di Pusteria — Klafter (1) = a 0,035960 Joch (2) = 1600 klafter.
		70	Salorno — Pertica = a 0,0360

(1) O « pertica » o « tesa ». — (2) O « jugero ». — (3) O « joch ». — (4) O « jauch ». — (5) Per gli arativi. — (6) Per i prati. — (7) O « piedi ». — (8) Localmente viene indicata la misura lineare (12 once o 12 linee invece di 144 once quadrate o 144 linee quadrate). — (9) O « pertiche ». — (10) O « klafter ». — (11) Per le superfici boschive.

BOLZANO - BRÈSCIA

N. d'ordine del Comune	Comuni — Misure Multipli; sottomultipli	N. d'ordine del Comune	Comuni — Misure Multipli; sottomultipli
71	San Cándido — Klafter (1) = a 0,0360 Joch (2) = 1600 klafter.	89	Termeno — Klafter (9) = a 0,0360 — — — — — Klafter (10) = a 0,0720 Joch = 14 staja; Staio = 100 klafter.
72	San Felice — Staio = a 4,50 Staio = 4 quarte; Quarta = 4 minelle. — — — — — Segadore = a 34	90	Tesimo — Klafter (1) = a 0,0360 Joch (2) = 1600 klafter.
73	San Genesio Atesino — Klafter (1) = a 0,035967 Joch = 1600 klafter; Tagmahd (3) = 500 klafter; Starland (4) = 200 ⁵ / ₈ klafter.	91	Tires — S.M.D.
74	San Leonardo in Passiria — Klafter (1) = a 0,0360 Joch (5) = 1600 klafter.	92	Tirolò — Klafter = a 0,0360 Joch = 8 starland; Starland = 200 klafter.
75	San Lorenzo di Sebato — Klafter (1) = a 0,035960 Joch (2) = 1600 klafter.	93	Trödena — Staio = a 7,20 Jugero = 8 staja; Staio = 200 pertiche.
76	San Martino in Badia — S.M.D.	94	Tubre — Latten = a 1
77	Santa Cristina — S.M.D.	95	Útimo — Pertica = a 0,035966 Jugero = 1600 pertiche.
78	Sarentino — Pertica (6) = a 0,035967 Jugero (7) = 1600 pertiche; Jauch = 1000 pertiche; Pertica = 36 piedi; Piede = 144 once.	96	Vadena — Pertica = a 0,035960 Staio = 200 ⁵ / ₈ pertiche.
79	Soena — Klafter (1) = a 0,0363 Joch (2) = 1600 klafter; Tagmat = 2 ¹ / ₂ starland; Starland = 200 klafter.	97	Valdagno — Klafter = a 0,035967 Joch = 1600 klafter; Alte tagmahd = 802 ¹ / ₂ klafter Neuer tagmahd = 500 klafter; Klafter = 36 fuss; Fuss = 144 zoll.
80	Selva — Klafter = a 0,035966 Joch = 1600 klafter.	98	Val di Vizzo — Klafter (1) = a 0,035967 Joch (2) = 1600 klafter; Jauch = 1000 klafter; Klafter = 36 fuss (8).
81	Selva dei Molin — Klafter (1) = a 0,035970 Joch (2) = 1600 klafter; Klafter = 36 fuss (8); Fuss = 144 zoll; Zoll = 144 linie.	99	Valle Aurina — Klafter (1) = a 0,035960 Joch (2) = 1600 klafter.
82	Senale — Staio = a 4,50 Staio = 4 quarte; Quarta = 4 minelle. — — — — — Segadore = a 34	100	Valle di Castes — Pertica = a 0,035967 Jugero = 1600 pertiche; Pertica = 36 piedi.
83	Senales — Klafter = a 0,035960	101	Vandòies — Iugo (7) = a 57,56 Iugo = 1600 klafter (11).
84	Sesto — Pertica = a 0,0361 Jugero = 1600 pertiche.	102	Varna — Pertica = a 0,035967 Jugero = 1600 pertiche.
85	Silandro — Jugero (7) = a 57,5464 Jugero = 1600 tese (6).	103	Verano — S.M.D.
86	Sluderno — Muttmal (4) = a 12 — — — — — Maunmahd (3) = a 31 Maunmahd = 100 latten.	104	Villabassa — Klafter (1) = a 0,035960 Joch (2) = 1600 klafter.
87	Terento — Joch = a 57,646420	105	Villandro — Pertica = a 0,035967 Jugero = 1600 pertiche; Giornata vecchia = 802 ¹ / ₂ pertiche; Giornata nuova = 500 pertiche; Staio = 200 ⁵ / ₈ pertiche; Graber vecchio = 160 pertiche; Graber nuovo = 150 pertiche.
88	Terlano — Pertica = a 0,0360	106	Vipiteno — Klafter (1) = a 0,035967 Joch (2) = 1600 klafter; Jauch = 1000 klafter; Klafter = 36 fuss (8).

PROVINCIA DI BRÈSCIA

1	Acquafredda — Piò = a 32,55 Piò = 100 tavole.	4	Alfanello — Piò = a 32,553937 Piò = 4 pertiche; Pertica = 25 tavole.
2	Adro — Piò (12) = a 32,553938 Piò = 4 pertiche; Pertica = 25 tavole; Tavola = 4 cavezzi; Cavezzo = 36 piedi; Piede = 144 once.	5	Anfo — S.M.D.
3	Agnòsine — Piò = a 32,553937 Piò = 100 tavole; Tavola = 4 cavezzi; Cavezzo = 36 braccia (8); Braccio = 144 once.	6	Angolo — Piò = a 32,5540 Piò = 4 pertiche; Pertica = 25 tavole.
		7	Bagnolo Mella — Piò = a 32,5539 Piò = 4 pertiche; Pertica = 25 tavole; Tavola = 4 cavezzi.

(1) O « pertica » o « tesa ». — (2) O « jugero ». — (3) Per i prati. — (4) Per gli arativi. — (5) O « ache ». — (6) O « klafter ». — (7) O « joch ». — (8) O « piedi ». — (9) Nuovo. — (10) Vecchio. — (11) O « pertiche ». — (12) Bresciano.

N. d'ordine del Comune	Comuni — Misure Multipli; sottomultipli	N. d'ordine del Comune	Comuni — Misure Multipli; sottomultipli
8	Bagolino — Lotto = a 30	33	Capriano Azzano — Piò = a 32,5539 Piò = 100 tavole; Tavola = 4 cavezzi.
9	Barbariga — Piò = a 32,55 Piò = 4 pertiche; Pertica = 25 tavole.	34	Capriolo — Piò = a 32,55 Piò = 100 tavole.
10	Bassano Bresciano — Piò = a 32,55 Piò = 4 pertiche; Pertica = 25 tavole.	35	Carpenèdolo — Pertica = a 10 — Piò (1) = a 32,553938 Piò = 100 tavole.
11	Bedizzole — Piò = a 32,553937 Piò = 100 tavole.	36	Castegnato — Piò = a 32,553937 Piò = 100 tavole; Tavola = 4 cavezzi; Cavezzo = 36 braccia.
12	Berlingo — Piò = a 32,55 Piò = 4 pertiche; Pertica = 25 tavole.	37	Castelcovati — Piò = a 32,55 Piò = 4 pertiche; Pertica = 25 tavole.
13	Berzo Demo — Tavola = a 0,3333	38	Castel Mella — Piò = a 32,553937 Piò = 100 tavole.
14	Berzo Inferiore — Tavola = a 0,33 Piò = 100 tavole.	39	Castenèdolo — Piò = a 32,55 Piò = 100 tavole.
15	Bienno — Tavola = a 0,33 Piò = 100 tavole.	40	Casto — S.M.D.
16	Blone — S.M.D.	41	Castrezzato — Piò = a 32,55 Piò = 4 pertiche; Pertica = 25 tavole.
17	Borgo San Giacomo — Piò = a 32,55 Piò = 4 pertiche.	42	Cazzago San Martino — Piò = a 32,55 Piò = 100 tavole.
18	Borgosatollo — Piò (1) = a 32,553938 Piò = 100 tavole.	43	Cedègolo — Tavola = a 0,3255
19	Borno — Quarta = a 5 Quarta = 15 tavole. — Piò = a 33,3333 Piò = 100 tavole.	44	Cellatica — Piò = a 32,55 Piò = 100 tavole.
20	Botticino — Piò = a 33,3333	45	Cerveno — Tavola = a 0,3256 Piò = 100 tavole.
21	Bovegno — Piò = a 32,55 Piò = 100 tavole; Tavola = 4 cavezzi; Cavezzo = 36 braccia (2); Braccio = 144 onces.	46	Ceto — Tavola = a 0,3255
22	Bovezzo — Tavola = a 0,325550 Piò = 100 tavole; Tavola = 144 piedi; Piede = 144 onces.	47	Chiari — Piò = a 32,55 Piò = 4 pertiche; Pertica = 25 tavole; Tavola = 144 piedi.
23	Brandico — Piò = a 32,5539 Piò = 4 pertiche; Pertica = 25 tavole.	48	Cigolo — Piò = a 32,553937 Piò = 4 pertiche; Pertica = 25 tavole.
24	Braone — Tavola = a 0,33 Piò = 100 tavole.	49	Cimbergo — Tavola = a 0,3268 Piò = 100 tavole; Tavola = 144 piedi.
25	Breno — Tavola = a 0,33 Piò = 100 tavole.	50	Clivdate Camuno — Tavola = a 0,3255 Piò = 100 tavole.
26	Brèscia — Piò (1) = a 32,553938 Piò = 100 tavole; Tavola = 4 cavezzi; Cavezzo = 36 braccia (2).	51	Coccaglio — Piò = a 32,55 Piò = 4 pertiche.
27	Brione — Piò (1) = a 32,553938 Piò = 100 tavole.	52	Collebeato — S.M.D.
28	Calcinato — Piò = a 32,5550. Piò = 100 tavole.	53	Còllio — Piò = a 32,5539 Piò = 100 tavole; Tavola = 4 cavezzi.
29	Calvagese della Riviera — Pertica = a 10 — Piò = a 32,55 Piò = 100 tavole.	54	Cologne — Piò = a 32,5539 Piò = 4 pertiche; Pertica = 25 tavole; Tavola = 4 cavezzi.
30	Calvisano — Piò = a 32,55 Piò = 100 tavole.	55	Comezzano-Cizzago — Piò = a 32,55 Piò = 100 tavole; Tavola = 4 cavezzi; Cavezzo = 36 braccia (2); Braccio = 144 onces.
31	Capo di Ponte — Tavola = a 0,325539 Piò = 4 quarter; Quarter = 25 tavole.	56	Concesio — Piò = a 32,5539 Piò = 100 tavole; Tavola = 4 cavezzi; Cavezzo = 36 braccia.
32	Capovalle — S.M.D.		

(1) Bresciano. — (2) O « piedi ».

BRÈSCIA

N. d'ordine del Comune	Comuni — Misure Multipli; sottomultipli	N. d'ordine del Comune	Comuni — Misure Multipli; sottomultipli
57	Corte Franca — Piò = a 32,55 Piò = 4 pertiche; Pertica = 25 tavole.	81	Limone sul Garda — S.M.D.
58	Còrteno — Tavola = a 0,3255	82	Lodrino — Piò = a 32,553937 Piò = 100 tavole; Tavola = 4 cavezzi; Cavezzo = 36 braccia (2); Braccio = 144 once.
59	Corzano — Piò = a 32,55 Piò = 4 pertiche; Pertica = 25 tavole.	83	Lograto — Piò = a 32,55 Piò = 4 pertiche; Pertica = 25 tavole.
60	Darfo — Piò = a 32,5540 Piò = 4 pertiche; Pertica = 25 tavole.	84	Lonato — Piò (2) = a 32,553938 Piò = 4 pertiche; Pertica = 25 tavole; Tavola = 4 ca- vezzi; Cavezzo = 36 piedi (3); Piede = 144 once; Oncia = 144 punti; Punto = 144 atomi.
61	Dello — Piò = a 32,5539 Piò = 4 pertiche; Pertica = 25 tavole.	85	Longhena — Piò = a 32,56 Piò = 4 pertiche; Pertica = 25 tavole.
62	Desenzano del Garda — Piò = a 33,3333	86	Losine — Tavola = a 0,33 Piò = 100 tavole.
63	Èdolo — Tavola = a 0,3250	87	Lòzio — Tavola = a 0,325539 Piò = 8 ¹ / ₃ quarte; Quarta = 12 tavole.
64	Erbusco — Piò = a 32,55 Piò = 100 tavole.	88	Lumezzane — Piò = a 32,553937 Piò = 100 tavole; Tavola = 4 cavezzi; Cavezzo = 36 braccia (2); Braccio = 144 once.
65	Èsine — Tavola = a 0,3207 Piò = 8 quarte; Quarta = 12 ¹ / ₂ tavole; Tavola = 10 piedi; Piede = 10 once.	89	Macòdio — Piò = a 32,55 Piò = 4 pertiche; Pertica = 25 tavole.
66	Càmbara — Piò = a 32,55 Piò = 100 tavole.	90	Magasa — S.M.D.
67	Cardone Riviera — Piò (1) = a 32,553938 Piò = 4 pertiche; Pertica = 25 tavole; Tavola = 4 cavezzi; Cavezzo = 36 piedi; Piede = 144 once.	91	Mairano — Piò = a 32,5539 Piò = 4 pertiche; Pertica = 25 tavole.
68	Cardone Val Tròmpla — Piò (1) = a 32,553938 Piò = 100 tavole.	92	Malegno — Tavola = a 0,3255 Piò = 100 tavole.
69	Cargnano — Piò = a 32,553937 Piò = 100 tavole; Tavola = 4 cavezzi; Cavezzo = 36 braccia (2); Braccio = 144 once.	93	Malonno — Tavola = a 0,3255 Piò = 100 tavole.
70	Cavardo — Piò (1) = a 32,553938 Piò = 100 tavole; Tavola = 4 cavezzi; Cavezzo = 36 piedi (3); Piede = 144 once.	94	Manerba — Piò (1) = a 32,553938
71	Chedi — Piò = a 32,553937 Piò = 4 pertiche; Pertica = 25 tavole.	95	Manèrbio — Piò = a 32,55 Piò = 100 tavole.
72	Ciànico — Piò = a 33,3333 Piò = 4 pertiche; Pertica = 25 tavole.	96	Marcheno — Piò = a 32,553937 Piò = 100 tavole; Tavola = 4 cavezzi; Cavezzo = 36 braccia (2); Braccio = 144 once.
73	Cottolengo — Piò = a 32,55 Piò = 100 tavole.	97	Marone — Piò = a 32,85 Piò = 4 pertiche; Pertica = 25 tavole.
74	Cussago — Piò = a 32,553937 Piò = 100 tavole; Tavola = 4 cavezzi; Cavezzo = 36 braccia (2); Braccio = 144 once.	98	Mazzano — Piò (1) = a 32,553938 Piò = 100 tavole; Tavola = 4 cavezzi; Cavezzo = 36 braccia (2).
75	Idro — Piò = a 33,3333	99	Milzano — Piò = a 32,55 Piò = 4 pertiche; Pertica = 25 tavole.
76	Incùdine — Tavola = a 0,3255 Piò = 100 tavole.	100	Moniga — Piò (1) = a 32,553938
77	Iseo — Piò = a 32,553937 Piò = 100 tavole; Tavola = 4 cavezzi; Cavezzo = 36 braccia (2); Braccio = 144 once.	101	Monno — Tavola = a 0,3255 Piò = 100 tavole.
78	Isorella — Piò = a 32,55 Piò = 100 tavole.	102	Monte Ìsola — Piò = a 32,55
79	Lavenone — Piò = a 33,33	103	Monticello Brusati — Piò = a 32,553937 Piò = 100 tavole.
80	Leno — Piò = a 32,553330 Piò = 100 tavole.	104	Montichiari — Piò = a 32,55 Piò = 100 tavole.

(1) Bresciano. — (2) O « piedi ». — (3) O « braccia ».

N. d'ordine del Comune	Comuni — Misure Multipli; sottomultipli	N. d'ordine del Comune	Comuni — Misure Multipli; sottomultipli
105	Mura — Pertica = a 1 Pertica = 3 tavole.	129	Pèrtica Alta — Piò = a 32,55 Piò = 100 tavole; Tavola = 4 cavezzi.
—	— Quarta = a 4,16	130	Pèrtica Bassa — Piò = a 32,553937 Piò = 100 tavole.
—	— Piò = a 30,75	131	Pezzazo — Piò = a 32,553937 Piò = 100 tavole; Tavola = 4 cavezzi; Cavezzo = 36 braccia (2); Braccio = 144 once.
106	Muscoline — Piò = a 32,5539	132	Pian d'Artogne — Piò = a 32,55 Piò = 4 pertiche; Pertica = 25 tavole.
107	Nave — Piò = a 32,55 Piò = 100 tavole.	133	Pisogne — Pertica = a 8,3333 Piò = 4 pertiche; Pertica = 25 tavole.
108	Niardo — Tavola = a 0,33 Piò = 100 tavole.	134	Polaveno — Piò = a 32,56 Piò = 4 pertiche; Pertica = 25 tavole; Tavola = 4 ca- vezzi; Cavezzo = 36 braccia.
109	Nuvolento — Piò = a 32,55 Piò = 100 tavole.	135	Polpenazze — Piò (1) = a 32,553938
110	Nuvolera — Piò = a 32,55 Piò = 100 tavole.	136	Pompiano — Piò = a 32,50 Piò = 4 pertiche; Pertica = 25 tavole.
111	Odolo — Piò = a 32,55 Piò = 100 tavole.	137	Poncarale Fiero — Piò = a 32,5539 Piò = 100 tavole.
112	Offlaga — Piò = a 32,5539 Piò = 4 pertiche; Pertica = 25 tavole.	138	Ponte di Legno — Tavola = a 0,3250 Piò = 100 tavole.
113	Ome — Piò (1) = a 32,553938 Piò = 100 tavole; Tavola = 4 cavezzi.	139	Pontevico — Piò = a 32,5540 Piò = 4 pertiche; Pertica = 25 tavole.
114	Ono San Pietro — Tavola = a 0,325539 Piò = 4 quarter; Quarter = 25 tavole.	140	Pontoglio — Piò (1) = a 32,553938 Piò = 4 pertiche; Pertica = 25 tavole.
115	Orzinuovi — Piò (1) = a 32,553938 Piò = 100 tavole.	141	Pozzolengo — Piò = a 32,5539 Piò = 100 tavole.
116	Orzivecchi — Piò = a 32,553937 Piò = 100 tavole; Tavola = 4 cavezzi; Cavezzo = 36 braccia.	142	Pralboino — Piò = a 32,55 Piò = 4 pertiche; Pertica = 25 tavole.
117	Ospitaletto — Piò = a 32,55 Piò = 4 pertiche; Pertica = 25 tavole.	143	Presèglie — Piò = a 32,5539 Piò = 100 tavole.
118	Ossimo — Tavola = a 0,333333 Piò = 100 tavole.	144	Prèstine — Tavola = a 0,33 Piò = 100 tavole.
119	Padenghe — Piò (1) = a 32,553938	145	Prevalle — Piò = a 32,55 Piò = 100 tavole.
120	Paderno Franciacorta — Piò = a 32,54 Piò = 100 tavole.	146	Provaglio d'Isèo — Piò = a 32,52 Piò = 4 pertiche; Pertica = 25 tavole.
121	Paisco Loveno — Tavola = a 0,33 Piò = 100 tavole.	147	Provaglio Val Sabbia — S.M.D.
122	Paltone — Piò = a 32,55 Piò = 100 tavole.	148	Puegnago — Piò = a 32,55
123	Palazzolo sull'Òglio — Piò (1) = a 32,553938 Piò = 4 pertiche; Pertica = 25 tavole.	149	Quinzano d'Òglio — Piò = a 32,55 Piò = 4 pertiche; Pertica = 25 tavole.
124	Paratico — Piò = a 32,55 Piò = 4 pertiche.	150	Remedello — Piò = a 32,5566 Piò = 100 tavole.
125	Paspardo — Tavola = a 0,3268	151	Rezzato — Piò = a 32,55 Piò = 100 tavole.
126	Passirano — Piò = a 32,553937 Piò = 100 tavole; Tavola = 4 cavezzi; Cavezzo = 36 braccia (2); Braccio = 144 once.	152	Roccafranca — Piò = a 32,5550 Piò = 4 pertiche.
127	Pavone del Mella — Piò = a 32,2539 Piò = 4 pertiche; Pertica = 25 tavole; Tavola = 4 cavezzi.		
128	Pedergnaga-Orlano — Piò (1) = a 32,553938 Piò = 4 pertiche; Pertica = 25 tavole.		

(1) Bresciano. — (2) O « piedi ».

BRÈSCIA - BRÌNDISI

N. d'ordine del Comune	Comuni — Misure Multipli; sottomultipli	N. d'ordine del Comune	Comuni — Misure Multipli; sottomultipli
153	Rodengo-Salano — Piò = a 32,553937 Piò = 100 tavole; Tavola = 4 cavezzi; Cavezzo = 36 braccia (1); Braccio = 144 once.	174	Tignale — Quarta = a 4,57
154	Roè Volciano — Piò = a 33,3333	175	Tòrbole Casaglia — Piò = a 32,5539 Piò = 100 tavole.
155	Roncadelle — Piò = a 32,5539 Piò = 100 tavole.	176	Toscolano Maderno — Piò = a 32,55
156	Rovato — Piò = a 32,553937 Piò = 100 tavole; Tavola = 4 cavezzi; Cavezzo = 36 braccia (1); Braccio = 144 once.	177	Travagliato — Piò = a 32,553937 Piò = 100 tavole.
157	Rudiano — Piò = a 32,55 Piò = 4 pertiche; Pertica = 25 tavole.	178	Tremòsine — Quarta = a 4
158	Sàbbio Chiese — Piò = a 33,3333	179	Trenzano — Piò = a 32,55 Piò = 4 pertiche; Pertica = 25 tavole.
159	Sale Marasino — Piò = a 32,55 Piò = 100 tavole.	180	Treviso Bresciano — Piò = a 33,30 Piò = 100 tavole.
160	Salò — Piò = a 33,28	181	Urago d'Òglio — Tavola = a 0,3255 Piò = 4 pertiche; Pertica = 25 tavole.
161	San Felice del Benaco — Piò = a 33,3333	182	Vàllo — Piò = a 31,9439 Piò = 100 tavole; Tavola = 144 piedi.
162	San Cervàsio Bresciano — Piò = a 32,55 Piò = 4 pertiche.	183	Valsaviore — Tavola = a 0,3254 Piò = 100 tavole.
163	San Zeno Naviglio — Piò = a 32,55 Piò = 4 pertiche; Pertica = 25 tavole.	184	Valvestino — S.M.D.
164	Sarezzo — Piò = a 33,3333 Piò = 100 tavole.	185	Verolanuova — Piò = a 32,5539 Piò = 4 pertiche; Pertica = 25 tavole.
165	Sèllero — Tavola = a 0,3255	186	Verolavèchia — Piò = a 32,5539 Piò = 4 pertiche; Pertica = 25 tavole.
166	Seniga — Piò = a 32,55 Piò = 4 pertiche.	187	Vestone — Piò = a 32,5539 Piò = 100 tavole.
167	Serie — Piò = a 33,65 Piò = 100 tavole.	188	Veza d'Òglio — Tavola = a 0,325540
168	Sirmione — Piò = a 32,55 Piò = 100 tavole.	189	Villa Carlna — Piò = a 32,55 Piò = 100 tavole.
169	Soiano del Lago — Piò (2) = a 32,553938	190	Villachiera — Piò = a 32,553937 Piò = 4 pertiche; Pertica = 25 tavole.
170	Sònico — Tavola = a 0,3250	191	Villanuova sul Clisi — Piò = a 32,5539 Piò = 100 tavole.
171	Sulzano — Piò = a 32,55 Piò = 100 tavole.	192	Vione — Tavola = a 0,333330 Quartaro = 4 quadri; Quadro = 5 tavole.
172	Tavèrnole sul Mella — Piò = a 32,55 Piò = 100 tavole; Tavola = 4 cavezzi; Cavezzo = 36 braccia (1); Braccio = 144 once.	193	Visano — Piò = a 32,55 Piò = 100 tavole.
173	Temù — Tavola = a 0,3250	194	Vobarno — Piò = a 33,3333
		195	Zone — Quarta = a 4,16

PROVINCIA DI BRÌNDISI

1	Brindisi — Tomolo = a 85,1644 Tomolo = 2 quartulli; Quartullo = 4 stoppelli.	4	Cellino San Marco — Tomolo = a 63 Tomolo = 2 quartuddi (4); Quartuddo = 4 stoppelli.
2	Carovigno — Tomolo = a 85,73 Tomolo = 2 quartuddi; Quartuddo = 4 stoppelli; Stoppello = 10 decimi.	5	Cisternino — Tomolo = a 64 Tomolo = 2 mezzetti; Mezzetto = 4 stoppelli.
3	Cèggle Messàpico — Tomolo = a 85,73 Tomolo = 2 mezzetti; Mezzetto = 4 stoppelli; Stoppello = 10 terzolle (3).	6	Èrchie — Tomolo = a 73,82 Tomolo = 2 mezzetti; Mezzetto = 4 stoppelli.

(1) O «piedi». — (2) Bresciano. — (3) O «decimi». — (4) O «quartuddri» o «quartulli».

N. d'ordine del Comune	Comuni — Misure Multipli; sottomultipli	N. d'ordine del Comune	Comuni — Misure Multipli; sottomultipli
7	Fasano — Tomolo (1) = a 63 Tomolo = 8 stoppelli; Stoppello = 10 decimi. —— Tomolo (2) = a 85,75 Tomolo = 8 stoppelli; Stoppello = 10 decimi.	—	—— Tomolo (2) = a 85,1644 Tomolo = 2 quartulli; Quartullo = 4 stoppelli; Stoppello = 10 decimi.
8	Francavilla Fontana — Tomolo = a 85,73 Tomolo = 2 mezzetti; Mezzetto = 4 stoppelli.	13	San Donaci — Tomolo = a 63 Tomolo = 2 mezzetti; Mezzetto = 4 stoppelli.
9	Latiano — Tomolo = a 85,73 Tomolo = 2 mezzetti; Mezzetto = 4 stoppelli; Stoppello = 10 terzolle (3).	14	San Michele Salentino — Tomolo = a 85,73 Tomolo = 2 mezzetti; Mezzetto = 4 stoppelli.
10	Mesagne — Tomolo = a 70,18 Tomolo = 2 mezzetti; Mezzetto = 4 stoppelli; Stoppello = 10 decimi.	15	San Pancrazio Salentino — Tomolo = a 62,56 Tomolo = 2 mezzetti; Mezzetto = 4 stoppelli.
11	Oria — Tomolo = a 85,73 Tomolo = 2 mezzetti; Mezzetto = 4 stoppelli; Stoppello = 10 terzolle (3).	16	San Pietro Vernotico — Tomolo = a 62,99 Tomolo = 8 stoppelli.
12	Ostuni — Tomolo (1) = a 63 Tomolo = 2 quartulli; Quartullo = 4 stoppelli; Stoppello = 10 decimi.	17	San Vito dei Normanni — Tomolo = a 85,73 Tomolo = 8 stoppelli.
		18	Torchiarolo — Tomolo = a 62,96 Tomolo = 2 quartulli; Quartullo = 4 stoppelli.
		19	Torre Santa Susanna — Tomolo = a 80,77 Tomolo = 2 quartulli; Quartullo = 4 stoppelli.
		20	Villa Castellì — Tomolo = a 68,58 Tomolo = 2 mezzetti; Mezzetto = 4 stoppelli.

PROVINCIA DI CAGLIARI

1	Abbasanta — Moggio (4) = a 50 Carra = 2 moggia; Moggio = 2 carritte; Carritta = 1¼ cartu; Cartu = 4 miezze.	13	Bànnari di Usèllus — Moggio = a 40 Moggio = 2 quarre; Quarra = 2 quartus; Quartu = 2 quartucci; Quartucci = 2 imbudus.
2	Aldomaggiore — Misura = a 5 Moiu = 2 carrette; Carretta = 2 quarticheddu; Quarticheddu = 2½ misure; Misura = 5 litri.	14	Baràttili San Pietro — Moggio = a 40 Moggio = 2 quarre; Quarra = 2 quartu.
3	Ales — Starello (5) = a 40 Starello = 2 quarre; Quarra = 2 quarti; Quarto = 2 quartucci; Quartuccio = 2 imbuti.	15	Baressa — Moggio (9) = a 40 Moggio = 2 quarre; Quarra = 2 quartu; Quartu = 2 quartucci; Quartuccio = 2 imbudu.
4	Allai — Quarra = a 20 Starello (6) = 2 quarre.	16	Barrali — Starello (10) = a 40
5	Arborea — S.M.D.	17	Barùmini — Canna = a 0,09
6	Arbus — Moggio (7) = a 40 Moggio = 2 quarre; Quarra = 2 quartu; Quartu = 2 quartucci; Quartuccio = 2 imbudu.	18	Bauladu — Moiu = a 40 Moiu = 2 quarre; Quarra = 2 cartu; Cartu = 2 cartuzzu; Cartuzzu = 2 mialle.
7	Ardauli — S.M.D.	19	Bonarcado — Starello (11) = a 40 Starello = 2 quarre; Quarra = 2 cartu; Cartu = 2 cartuzzu; Cartuzzu = 2 meazze.
8	Armungia — Moggio (7) = a 40 Moggio = 2 quarre; Quarra = 2 quartu; Quartu = 2 quartucci; Quartuccio = 2 imbudu.	20	Burcei — Moggio (6) = a 40 Moggio = 2 quarre; Quarra = 2 quartu.
9	Assèmini — Starello (6) = a 50 Starello = 2 quarre; Quarra = 2 quartu; Quartu = 4 imbudu.	21	Buacchi — Moggio (4) = a 80 Moggio = 2 istareddu; Istareddu = 2 quarre; Quarra = 5 mesure.
10	Assolo — Starello (6) = a 40 Starello = 2 quarre; Quarra = 2 quartu.	22	Càbras — Moggio (8) = a 40 Moggio = 2 quarre; Quarra = 2 quartu.
11	Asuni — Starello (5) = a 40 Starello = 2 quarre; Quarra = 2 quarti; Quarto = 2 quartucci; Quartuccio = 2 imbuti.	23	Càgliari — Moggio (6) = a 40 Moggio = 2 quarre; Quarra = 2 quartu; Quarto = 4 imbudu.
12	Ballao — Moggio (8) = a 40 Moggio = 2 quarre; Quarra = 2 quartu.	24	Calasetta — Starello (12) = a 40 Starello = 2 quarre; Quarra = 8 imbuti.

(1) In pianura. — (2) In collina. — (3) O « decimi ». — (4) O « moiu ». — (5) O « moiu » o « moggio » o « moi ». — (6) O « moi ». — (7) O « mou » o « moi » o « moju ». — (8) O « mou ». — (9) O « moggio » o « moiu » o « moi » o « mojus ». — (10) O « moggio ». — (11) O « moggio » o « moi ». — (12) O « moiu » o « mou ».

CÀGLIARI

N. d'ordine del Comune	Comuni — Misure Multipli; sottomultipli	N. d'ordine del Comune	Comuni — Misure Multipli; sottomultipli
25	Capoterra — Starello = a 40 Starello = 16 imbuti.	43	Coni — Moggio = a 40 Moggio = 2 quarre; Quarra = 2 quartu; Quartu = 2 quartucciu; Quartucciu = 2 imbuti.
26	Carbònia — Starello (1) = a 40 Starello = 2 quarre; Quarra = 2 misure; Misura = 4 imbuti.	44	Connesa — Starello = a 40 Starello = 4 quarte; Quarta = 1¼ misure; Misura = 3¼ imbuti.
27	Carloforte — Starello = a 40 Starello = 16 imbutu.	45	Connoscodina — Moggio = a 40 Moggio = 2 quarre; Quarra = 2 quartu; Quartu = 2 quartucciu; Quartucciu = 2 imbutu.
28	Collinas — Starello (2) = a 40 Starello = 2 quarre; Quarra = 2 quarti; Quarto = 2 quartucci; Quartucciu = 2 imbuti.	46	Connosfanadiga — Moggio (6) = a 40 Moggio = 2 quarre; Quarra = 2 quartu; Quartu = 2 quartucciu; Quartucciu = 2 imbutu.
29	Decimomannu — Quarra = a 20 Starello = 2 quarre; Quarra = 2 quartu; Quartu = 2 quartucci; Quartucciu = 2 imbuti.	47	Connostramatza — Moggio (6) = a 40 Moggio = 2 quarre; Quarra = 2 quartu; Quartu = 2 quartucciu; Quartucciu = 2 imbuti.
30	Decimoputzu — Moggio (3) = a 40 Moggio = 2 quarre; Quarra = 8 imbuti.	48	Guamaggiore — Moggio (9) = a 40 Moggio = 2 quarre; Quarra = 2 quartu; Quartu = 2 quartucciu.
31	Dolianova — Moi (4) = a 50 Moi = 2 quarras; Quarra = 2 quartus; Quartu = 2 quartuccius.	49	Guasila — Moggio (3) = a 40 Moggio = 2 quarre; Quarra = 8 imbuti.
—	— Moi (5) = a 60 Moi = 2 quarras; Quarra = 2 quartus; Quartu = 2 quartuccius.	50	Cùspini — Moggio (9) = a 40 Moggio = 2 quarre; Quarra = 2 quartu.
32	Dòmus de Maria — Starello = a 40 Starello = 16 imbuti.	51	Igìlesias — Moggio (3) = a 40 Moggio = 2 quarre; Quarra = 8 imbuti.
33	Domusnòvas — Starello (1) = a 40 Starello = 2 quarre; Quarra = 2 quartu; Quartu = 4 imbuti.	52	Las Piàssas — S.M.D.
34	Donori — Starello = a 40 Starello = 2 quarre.	53	Lunamatrona — Moggio (6) = a 40 Moggio = 2 quarre; Quarra = 2 quartu; Quartu = 2 quartucciu; Quartucciu = 2 imbutu.
35	Figu-Connosnò — Moggio = a 40 Moggio = 2 quarre; Quarra = 2 quartu; Quartu = 2 quartucciu; Quartucciu = 2 imbutu.	54	Màndas — S.M.D.
36	Fluminimaggiore — Moggio (6) = a 40 Moggio = 2 quarre; Quarra = 2 quartu; Quartu = 2 quartucciu; Quartucciu = 2 imbutu.	55	Maracalagonis — Moggio = a 50 Moggio = 2 quarre; Quarra = 2 quartu; Quartu = 4 imbuti.
37	Fordongianus — Cartu = a 10 Moi (?) = 2 quarre; Quarra = 2 cartu; Cartu = 2 cartucciu; Cartucciu = 2 imbutu.	56	Marrùblu — Starello = a 40 Starello = 2 quarre; Quarra = 2 quartu; Quartu = 2 quartucciu; Quartucciu = 2 imbutu.
38	Furtei — Moggio (6) = a 40 Moggio = 2 quarre; Quarra = 2 quartu; Quartu = 2 quartucciu; Quartucciu = 2 imbuti.	57	Masùllas — Moggio (6) = a 40 Moggio = 2 quarre; Quarra = 2 quartu; Quartu = 2 quartucciu; Quartucciu = 2 imbutu.
39	Gèsico — S.M.D.	58	Millis — Moggio (9) = a 40 Moggio = 2 quarre; Quarra = 2 quartu; Quartu = 2 quartucciu; Quartucciu = 2 mialle.
40	Gèsturi — Starello (2) = a 40 Starello = 2 quarre; Quarra = 2 quarti; Quarto = 2 quartucci; Quartucciu = 2 imbuti.	59	Mògoro — Moggio (9) = a 40 Moggio = 2 quarre; Quarra = 2 quartu; Quartu = 2 quartucciu; Quartucciu = 2 imbutu.
41	Chilarza — Moggio (8) = a 40 Moggio = 2 carritas; Carrita = 1¼ quartu; Quartu = 2 quartucciu; Quartucciu = 2 meazze.	60	Monastir — Moggio (6) = a 40 Moggio = 2 quarre; Quarra = 2 quartu; Quartu = 2 quartucciu.
42	Ciba — Moggio (9) = a 40 Moggio = 2 quarre; Quarra = 2 misure; Misura = 4 imbutu.	61	Morgongiori — Starello (2) = a 40 Starello = 2 quarre; Quarra = 2 quarti; Quarto = 2 quartucci; Quartucciu = 2 imbuti.

(1) O « moi ». — (2) O « moi » o « moggio » o « moi ». — (3) O « moi » o « moju ». — (4) Per i seminativi e i pascoli. — (5) Per i vigneti. — (6) O « moi » o « mou » o « moju ». — (7) O « starello ». — (8) O « moju ». — (9) O « moi ».

N. d'ordine del Comune	Comuni — Misure Multipli; sottomultipli	N. d'ordine del Comune	Comuni — Misure Multipli; sottomultipli
62	Muravera — Starello = a 40 Starello = 16 ² / ₃ imbuti; Imbuto = 3 litri.	81	Quartu Sant'Elena — Moggio (3) = a 60 Moggio = 2 quarre; Quarra = 2 quartus; Quartu = 4 imbudus.
63	Musej — Starello (1) = a 40	82	Riola Sardo — Moggio (2) = a 40 Moggio = 2 quarre; Quarra = 2 quartu.
64	Narbolia — Starello = a 40 Starello = 2 quarre; Quarra = 2 quartu; Quartu = 4 miazze.	83	Ruinassas — Starello (5) = a 40 Starello = 2 quarre; Quarra = 2 quartu; Quarto = 2 quartucci; Quartuccio = 2 imbuti.
65	Narcao — Starello = a 40 Starello = 2 quarre; Quarra = 2 misure.	84	Samassi — Moggio (6) = a 40 Moggio = 2 quarre; Quarra = 2 quartu; Quartu = 2 quartucci; Quartuccio = 2 imbudu.
66	Neoneli — Moggio = a 100 Moggio = 2 moggetti; Moggetto = 2 quarre; Quarra = 2 cartucciu; Cartucciu = 2 ¹ / ₂ misure.	85	Samatzai — Moggio (2) = a 40 Moggio = 2 quarre; Quarra = 2 quartu.
67	Norbello — Moggio (2) = a 50 Carra = 2 moggia; Moggio = 2 carrite; Carrita = 1 ¹ / ₄ cartu; Cartu = 4 misure; Misura = 5 litri.	86	Samugheo — Moggio (6) = a 40 Moggio = 2 quarre; Quarra = 2 quartu; Quartu = 2 quartucci; Quartuccio = 2 imbudu.
68	Nughedu Santa Vittoria — Carra = a 100 Otto cartos = 1 ¹ / ₂ some; Soma = 1 ¹ / ₂ carre; Carra = 2 moi; Moi = 2 carrette; Carretta = 2 cartuciu; Cartucciu = 2 ¹ / ₂ misure; Misura = 2 imbudu; Imbudu = 2 ¹ / ₂ litru.	87	San Basilio — Moggio (6) = a 40 Moggio = 2 quarre; Quarra = 2 quartu; Quartu = 2 quartucci; Quartuccio = 2 imbudu.
69	Nurachi — Moggio = a 40 Moggio = 2 quarre; Quarra = 2 quartu; Quartu = 2 quartucci; Quartuccio = 2 mialla.	88	San Gavino Monreale — Starello (5) = a 40 Starello = 2 quarre; Quarra = 2 quartu; Quarto = 2 quartucci; Quartuccio = 2 imbuti.
70	Nuraminis — S.M.D.	89	Saniuri — Starello (5) = a 40 Starello = 2 quarre; Quarra = 2 quartu; Quarto = 2 quartucci; Quartuccio = 2 imbuti.
71	Ollastra Simaxis — Moggio = a 40 Moggio = 2 quarre; Quarra = 2 quartu; Quartu = 2 quartucci; Quartuccio = 2 imbudu.	90	San Nicolò d'Arcidano — Starello = a 40 Starello = 2 quarre; Quarra = 2 quartu; Quartu = 4 imbuti.
72	Oristano — Starello (3) = a 40 Starello = 2 quarre; Quarra = 2 quartu; Quartu = 2 quartucci; Quartuccio = 2 miale.	91	San Nicolò Cerrei — Moggio (4) = a 40 Moggio = 2 quarre; Quarra = 2 quartu; Quartu = 2 quartucci; Quartuccio = 2 imbudu.
73	Ortacesus — Moggio = a 40 Moggio = 2 quarre; Quarra = 2 quartu; Quartu = 2 quartucci.	92	San Pietro Pula — Starello = a 40 Starello = 2 quarre; Quarra = 2 quartu; Quarto = 4 imbuti.
74	Pabillonis — Moggio (4) = a 40 Moggio = 2 quarre; Quarra = 2 quartu; Quartu = 2 quartucci; Quartuccio = 2 imbudu.	93	Santadi — Moggio (2) = a 40 Moggio = 2 quarre; Quarra = 2 misure; Misura = 4 imbudu.
75	Palmassargiu — Starello (1) = a 40 Starello = 2 quarre; Quarra = 2 misure; Misura = 4 imbuti.	94	Santa Giusta — Starello = a 40 Starello = 2 quarre; Quarra = 2 quartu; Quartu = 2 quartucci; Quartuccio = 2 miale.
76	Pau — Moi = a 40 Moggio = 2 quarre; Quarra = 2 quartu; Quartu = 2 quartucci; Quartuccio = 2 imbudu.	95	Sant'Andrea Frius — Moggio (3) = a 40
77	Paulilatino — Miazza = a 0,40 Moc = 2 carritte; Carrita = 1 ¹ / ₄ cartu; Cartu = 2 cartucciu; Cartucciu = 2 miazze.	96	Sant'Antioco — Starello (1) = a 40 Starello = 2 quarre; Quarra = 2 misure; Misura = 4 imbuti.
78	Pimentel — Moggio = a 40 Moggio = 2 quarre; Quarra = 2 quartus; Quartu = 2 quartucci.	97	Santo Sperato — Starello (5) = a 40 Starello = 2 quarre; Quarra = 2 quartu; Quarto = 2 quartucci; Quartuccio = 2 imbuti.
79	Portoscuso — S.M.D.	98	Santu Lussurgiu — Starello (2) = a 40 Somma = 2 carre; Carra = 2 starelli; Starello = 2 caltu; Caltu = 4 meazze.
80	Pula — Starello (3) = a 60 Starello = 2 quarre; Quarra = 2 quartu; Quarto = 4 imbuti.		

(1) O « moggio », — (2) O « moi », — (3) O « moi », — (4) O « mou » o « moi » o « moi », — (5) O « moggio » o « moi » o « moi », — (6) O « mou » o « moi » o « moju ».

CAGLIARI

N. d'ordine del Comune	Comuni — Misure Multipli; sottomultipli	N. d'ordine del Comune	Comuni — Misure Multipli; sottomultipli
99	San Vero Milis — Starello (1) = a 40 Starello = 2 quarre; Quarra = 2 cartu; Cartu = 2 cartuzzu; Cartuzzu = 2 meazze.	117	Sillqua — Moggio (4) = a 40 Moggio = 2 quarre; Quarra = 8 imbuti.
100	San Vito — Starello (2) = a 40 Starello = 2 quarre; Quarra = 2 quarti; Quarto = 2 quartucci; Quartuccio = 2 imbuti.	118	Sillus — Moggio (6) = a 40 Moggio = 2 quarre; Quarra = 2 quartu; Quartu = 2 quartucciu; Quartucciu = 2 imbudu.
101	Sàrdara — Starello (2) = a 40 Starello = 2 quarre; Quarra = 2 quarti; Quarto = 2 quartucci; Quartuccio = 2 imbuti.	119	Simala — Moggio = a 40 Moggio = 2 quarre; Quarra = 2 quartu; Quartu = 2 quartucciu; Quartucciu = 2 imbudu.
102	Sarroch — Moggio (3) = a 40 Moggio = 2 quarre; Quarra = 2 quartu; Quartu = 4 imbudu.	120	Simaxis — Moggio (6) = a 40 Moggio = 2 quarre; Quarra = 2 quartu; Quartu = 2 quartucciu; Quartucciu = 2 imbudu.
103	Sèdilo — Misura = a 4 Carra = 4 carrette; Carretta = 5 misure; Misura = 5 litri.	121	Sini — Moggio = a 40 Moggio = 2 quarre; Quarra = 2 quartu; Quartu = 2 quartucciu; Quartucciu = 2 imbudu.
104	Segariu — Moggio = a 40 Moggio = 2 quarre; Quarra = 2 quartu; Quartu = 2 quartucciu; Quartucciu = 2 imbudu.	122	Sinnai — Moggio (7) = a 50 Moggio = 2 quarre; Quarra = 2 quartu; Quartu = 4 imbudu (8).
105	Selàrgius — Moggio = a 50 Moggio = 2 quarre; Quarra = 2 quartu; Quartu = 4 imbudu.	123	Siürgus Donigala — Starello (3) = a 40 Starello = 2 quarre; Quarra = 2 quartu; Quartu = 2 quartucciu.
106	Sèlegas — Moggio (4) = a 40 Moggio = 2 quarre; Quarra = 2 quartu; Quartu = 2 quartucciu.	124	Solarussa — Starello (3) = a 40 Starello = 2 quarre; Quarra = 2 quartu; Quartu = 2 quartucciu; Quartucciu = 2 miale.
107	Sèneghe — Starello (5) = a 40 Starello = 2 quarre; Quarra = 2 quartu.	125	Solèminis — Starello (3) (9) = a 40 Starello = 2 quarre; Quarra = 2 quartu.
108	Sènis — Moggio (3) = a 40 Moggio = 2 quarre; Quarra = 2 quartu.	—	— Starello (3) (10) = a 60 Starello = 2 quarre; Quarra = 2 quartu.
109	Senorbi — Moggio (4) = a 40 Moggio = 2 quarre; Quarra = 2 quarti; Quarto = 2 quartucciu; Quartucciu = 2 imbudu.	126	Sorradile — Carra = a 100 Otto cartos = 1 ¹ / ₃ some; Soma = 1 ¹ / ₂ carre; Carra = 2 moi; Moiu = 2 carrette; Carretta = 2 cartucciu; Cartucciu = 2 ¹ / ₂ misure; Misura = 2 imbudu; Imbudu = 2 ¹ / ₂ litru.
110	Serdiana — Starello (3) = a 50 Starello = 2 quarre; Quarra = 8 imbuti.	127	Suelli — Moggio = a 40 Moggio = 2 quarre; Quarra = 2 quartu; Quartu = 2 quartucciu; Quartucciu = 2 imbudu.
111	Serramanna — Moggio (4) = a 40 Moggio = 2 quarre; Quarra = 2 quartu; Quartu = 2 quartucciu; Quartucciu = 2 imbudu.	128	Terralba — Starello (5) = a 40 Starello = 2 quarre; Quarra = 2 quartu; Quartu = 4 imbudu.
112	Serrenti — Moggio (3) = a 40 Dumoise quarra = 2 ¹ / ₂ moggia; Moggio = 2 quarre; Quarra = 2 quartu.	129	Teulada — Starello (7) = a 40 Starello = 2 quarre; Quarra = 8 imbuti.
113	Sestu — Moggio = a 50 Moggio = 2 quarre; Quarra = 2 quarti.	130	Tratalias — Starello (11) = a 40 Starello = 2 quarre; Quarra = 2 misure; Misura = 4 imbuti.
114	Sèttimo San Pietro — Moggio = a 50 Moggio = 2 quarre; Quarra = 2 quartu; Quartu = 4 imbudu.	131	Tuiti — Moggio = a 40 Moggio = 2 quarre; Quarra = 2 quartu; Quartu = 2 quartucciu.
115	Siamanna-Siapiccia — Starello = a 40 Starello = 2 quarre; Quarra = 2 quarti; Quarto = 2 quartucci; Quartuccio = 2 imbuti	132	Turri — Moggio = a 40 Moggio = 2 quarre; Quarra = 2 quartu; Quartu = 2 quartucciu; Quartucciu = 2 imbuti.
116	Siddi — Moggio = a 40 Moggio = 2 quarre; Quarra = 2 quartu; Quartu = 2 quartucciu; Quartucciu = 2 imbudu.		

(1) O « moi » o « moggio ». — (2) O « moi » o « moggio » o « moiu ». — (3) O « moi ». — (4) O « mou » o « moi » o « moiu ». — (5) O « moiu ». — (6) O « mou » o « moi » o « moju ». — (7) O « mou » o « moi ». — (8) O « imburu ». — (9) Per i seminativi. — (10) Per i vigneti. — (11) O « moggio ».

N. d'ordine del Comune	Comuni — Misure Multipli; sottomultipli	N. d'ordine del Comune	Comuni — Misure Multipli; sottomultipli
133	Ulà Tirso — Moggio = a 80 Moggio = 2 istareddu; Istoreddu = 2 quarre; Quarra = 5 misure.	143	Villanovaforru — Starello = a 40 Starello = 2 quarre; Quarra = 2 quarti; Quarto = 2 quartucci; Quartuccio = 2 imbuti.
134	Uras — Moggio (1) = a 40 Moggio = 2 quarre; Quarra = 2 quartu; Quartu = 2 quartucci; Quartuccio = 2 imbudu.	144	Villanovafranca — Moggio (1) = a 40 Moggio = 2 quarre; Quarra = 2 quartu; Quarto = 2 quartucci; Quartuccio = 2 imbudu.
135	Usellus — Moggio (1) = a 40 Moggio = 2 quarre; Quarra = 2 quartu; Quarto = 2 quartucci.	145	Villaputzu — Starello (3) = a 40 Starello = 2 quarre; Quarra = 2 quartu; Quarto = 4 imbuti; Imbudu = 3 litri.
136	Ussana — Starello (2) = a 40 Moggio = 2 quarre; Quarra = 2 quarti; Quarto = 2 quartucci; Quartuccio = 2 imbuti.	146	Villasalto — Starello (5) = a 40 Starello = 2 quarre; Quarra = 2 quarti; Quarto = 2 quartucci; Quartuccio = 2 imbuti.
137	Ussaramanna — Moggio (3) = a 40 Moggio = 2 quarre; Quarra = 2 quartu; Quarto = 2 quartucci; Quartuccio = 2 imbuti.	147	Villasimius — Starello = a 50 Starello = 2 quarre; Quarra = 8 imbuti.
138	Uta — Moggio (4) = a 40 Moggio = 2 quarre; Quarra = 2 quartu.	148	Villasor — Starello (5) = a 40 Starello = 2 quarre; Quarra = 2 quarti; Quarto = 2 quartucci; Quartuccio = 2 imbuti.
139	Vallermosa — Starello (5) = a 40 Starello = 2 quarre; Quarra = 2 quarti; Quarto = 2 quartucci; Quartuccio = 2 imbuti.	149	Villaspeciosa — Starello (7) = a 40 Starello = 2 quarre; Quarra = 8 imbuti.
140	Villaladro — Moggio (1) = a 40 Moggio = 2 quarre; Quarra = 2 quartu; Quarto = 2 quartucci; Quartuccio = 2 imbudu.	150	Villa Urbana — Starello (5) = a 40 Starello = 2 quarre; Quarra = 2 quarti; Quarto = 2 quartucci; Quartuccio = 2 imbuti.
141	Villamar — Moggio (1) = a 40 Moggio = 2 quarre; Quarra = 2 quartu; Quarto = 2 quartucci; Quartuccio = 2 imbudu.	151	Zeddiani — Starello (5) = a 40 Starello = 2 quarre; Quarra = 2 cartu; Cartu = 2 cartuzzu; Cartuzzu = 2 meazze.
142	Villamassargia — Starello (6) = a 40 Starello = 2 quarre; Quarra = 2 quartu; Quarto = 4 imbudu.	152	Zerfallu — Starello = a 40 Starello = 2 quarre; Quarra = 2 quartu; Quarto = 2 quartucci; Quartuccio = 2 miale.

PROVINCIA DI CALTANISSETTA

1	Acquaviva Platani — Tomolo = a 21,1952 Salma = 16 tomoli; Tomolo = 4 quarti; Quarto = 4 quartigli.	7	Cela — Tomolo = a 21,43 Salma = 16 tomoli; Tomolo = 4 mondelli; Mondello = 4 carozzi; Carozzo = 32 canne.
2	Bompensiere — Tomolo = a 21,1952 Tomolo = 4 mondelli; Mondello = 4 quartigli.	8	Marianòpoli — Tomolo = a 21,1952 Salma = 16 tomoli; Tomolo = 4 mondelli; Mondello = 4 carozzi; Carozzo = 4 quarti; Quarto = 4 quartigli.
3	Butera — Tomolo = a 21,4359 Salma = 16 tomoli; Tomolo = 4 mondelli; Mondello = 4 moliture.	—	— Tomolo = a 21,4313 Salma = 16 tomoli; Tomolo = 4 mondelli; Mondello = 4 carozzi; Carozzo = 4 quarti; Quarto = 4 quartigli.
4	Caltanissetta — Tomolo = a 27,1248 Salma = 16 tomoli; Tomolo = 4 mondelli; Mondello = 4 carozzi; Carozzo = 4 quarti; Quarto = 4 quartigli.	9	Mazzarino — Tomolo = a 21,4359 Salma = 16 tomoli; Tomolo = 4 mondelli; Mondello = 4 moliture.
5	Campofranco — Tomolo = a 23,6156 Salma = 16 tomoli; Tomolo = 4 quarti; Quarto = 4 quartigli.	10	Milena — Tomolo = a 24,44 Salma = 16 tomoli; Tomolo = 4 quarti; Quarto = 4 quartigli.
6	Dèlia — Tomolo = a 24,3750 Salma = 16 tomoli; Tomolo = 4 mondelli; Mondello = 4 quarti.	11	Montedoro — Tomolo = a 22,4361 Salma = 16 tomoli; Tomolo = 4 mondelli; Mondello = 4 quarti.

(1) O « moi » o « mou » o « moi ». — (2) O « moggio » o « moi » o « mou » o « moi ». — (3) O « moi ». — (4) O « mou ». — (5) O « moggio » o « moi » o « moi ». — (6) O « moi ». — (7) O « moi » o « mou ».

CALTANISSETTA - CAMPOBASSO

N. d'ordine del Comune	Comuni — Misure Multipli; sottomultipli	N. d'ordine del Comune	Comuni — Misure Multipli; sottomultipli
12	Mussomeli — Tomolo = a 21,20 Salma = 16 tomoli; Tomolo = 4 quarti; Quarto = 4 sedicini.	17	Santa Caterina Villarmosa — Tomolo = a 21,4359 Salma = 16 tomoli; Tomolo = 4 mondelli; Mondello = 4 carozzi; Carozzo = 4 quarti; Quarto = 4 quartigli.
13	Niscemi — Tomolo = a 21,4359 Aratata = 9 salme; Salma = 16 tomoli; Tomolo = 4 mondelli; Mondello = 4 carozzi; Carozzo = 32 canne.	18	Serradifalco — Tomolo = a 27,2240 Salma = 16 tomoli; Tomolo = 4 mondelli; Mondello = 4 carozzi; Carozzo = 4 quarti; Quarto = 4 quartigli.
14	Resuttano — Tomolo = a 21,43 Salma = 16 tomoli; Tomolo = 4 mondelli; Mondello = 4 carozzi.	19	Sommatino — Tomolo = a 21,4359 Salma = 16 tomoli; Tomolo = 2 mezzetti; Mezzetto = 4 quarti.
15	Riesi — Tomolo = a 21,43 Aratata = 9 salme; Salma = 16 tomoli; Tomolo = 4 mondelli; Mondello = 4 carozzi.	20	Sutera — Tomolo = a 24,4427 Salma = 16 tomoli; Tomolo = 4 quarti; Quarto = 4 quartigli.
16	San Cataldo — Tomolo = a 27,2240 Salma = 16 tomoli; Tomolo = 4 mondelli; Mondello = 4 carozzi; Carozzo = 4 quarti; Quarto = 4 quartigli.	21	Vallelunga Pratameno — Tomolo = a 13,94 Salma = 16 tomoli; Tomolo = 4 mondelli; Mondello = 4 quarti; Quarto = 4 quartigli.
		22	Villalba — Tomolo = a 13,9443 Salma = 16 tomoli; Tomolo = 4 mondelli; Mondello = 4 carozzi; Carozzo = 4 quarti; Quarto = 4 quartigli.

PROVINCIA DI CAMPOBASSO

1	Acquaviva Collecroce — Tomolo = a 30,86 Salma = 3 tomoli; Tomolo = 2 mezzetti; Mezzetto = 2 coppe (1); Coppa = 4 misure.	11	Campochiaro — Giornata = a 24,31 Giornata = 11 misure.
2	Acquaviva d'Isèrnia — Tomolo = a 25 Tomolo = 2 mezzetti; Mezzetto = 2 coppe; Coppa = 4 misure.	—	— Tomolo = a 35,44 Tomolo = 2 mezzetti; Mezzetto = 2 quarti; Quarto = 4 misure.
3	Agnone — Tomolo = a 30,86 Tomolo = 2 mezzetti; Mezzetto = 2 quarti; Quarto = 4 misure.	12	Campodipietra — Tomolo = a 21,43 Sacco = 3 tomoli; Tomolo = 2 mezzetti; Mezzetto = 2 quarti; Quarto = 4 misure.
4	Bagnoli del Trigno — Tomolo = a 30,90 Tomolo = 2 mezzetti; Mezzetto = 2 quarti; Quarto = 4 misure.	13	Campolieto — Tomolo = a 28 Versura = 4 tomoli; Tomolo = 2 mezzetti; Mezzetto = 2 quarti; Quarto = 4 misure.
5	Baranello — Tomolo = a 40,40 Sacco = 3 tomoli; Tomolo = 2 mezzetti; Mezzetto = 2 quarti; Quarta = 4 misure.	14	Campomarino — Tomolo = a 30,8625 Versura = 4 tomoli; Tomolo = 2 mezzetti; Mezzetto = 2 quarti; Quarto = 6 misure.
6	Belmonte del Sannio — Tomolo = a 30 Tomolo = 2 mezzetti; Mezzetto = 2 quarti; Quarto = 6 misure.	15	Cantalupo nel Sannio — Tomolo = a 28 Tomolo = 2 mezzetti; Mezzetto = 2 quarti; Quarto = 4 misure.
7	Boiano — Tomolo = a 33,3333 Tomolo = 2 mezzetti; Mezzetto = 2 quarti; Quarto = 4 misure.	16	Capracotta — Tomolo = a 24,53 Salma = 3 tomoli; Tomolo = 2 mezzetti; Mezzetto = 2 coppe; Coppa = 6 misure.
8	Bonifro — Tomolo = a 30,86 Versura = 1 ¹ / ₃ sacchi; Sacco = 3 tomoli; Tomolo = 2 mezzetti; Mezzetto = 2 quarti; Quarto = 4 misure.	17	Carovilli — Tomolo = a 24,6960 Tomolo = 2 mezzetti; Mezzetto = 2 quarti; Quarto = 4 misure.
9	Busso — Tomolo = a 28 Tomolo = 2 mezzetti; Mezzetto = 8 misure.	18	Carpinone — Tomolo = a 25,58 Tomolo = 2 mezzetti; Mezzetto = 2 quarti; Quarto = 4 misure.
10	Campobasso — Tomolo = a 23,52 Tomolo = 2 mezzetti; Mezzetto = 2 quarti; Quarto = 4 misure.	19	Casacalenda — Tomolo = a 30,8694 Versura = 4 tomoli; Tomolo = 2 mezzetti; Mezzetto = 1 ¹ / ₂ trentali; Trentale = 1 ¹ / ₃ quarti; Quarto = 4 misure.

(1) O « quarti ».

N. d'ordine del Comune	Comuni — Misure Multipli; sottomultipli	N. d'ordine del Comune	Comuni — Misure Multipli; sottomultipli
20	Casalciprano — Tomolo = a 28 Tomolo = 2 mezzetti; Mezzetto = 2 quarti; Quarto = 4 misure.	38	Colli a Volturmo — Tomolo = a 20,16 Tomolo = 2 mezzetti; Mezzetto = 2 coppe; Coppa = 4 quartucci.
21	Castelbottaccio — Tomolo = a 30,87 Salma = 3 tomoli; Tomolo = 2 mezzetti; Mezzetto = 2 quarti; Quarto = 11025 palmi.	39	Conca Casale — Tomolo = a 22,22 Tomolo = 2 mezzetti; Mezzetto = 8 misure (2).
22	Castel del Giudice — Tomolo = a 24 Salma = 3 tomoli; Tomolo = 2 mezzetti; Mezzetto = 2 coppe; Coppa = 6 misure.	40	Duronia — Tomolo = a 27,99 Tomolo = 2 mezzetti; Mezzetto = 8 misure.
23	Castellino del Biferno — Tomolo = a 28 Tomolo = 2 mezzetti; Mezzetto = 2 quarti; Quarto = 4 misure.	41	Ferrazzano — Tomolo = a 23,52 Tomolo = 2 mezzetti; Mezzetto = 2 quarti; Quarto = 4 misure.
24	Castelmauro — Tomolo = a 30,77 Salma = 3 tomoli; Tomolo = 2 mezzetti; Mezzetto = 2 quarti; Quarto = 4 misure.	42	Filignano — Tomolo = a 32,4361 Salma = 3 tomoli; Tomolo = 2 mezzetti; Mezzetto = 2 coppe; Coppa = 4 misure.
25	Castelpetroso — Tomolo = a 25 Tomolo = 2 mezzetti; Mezzetto = 8 misure.	43	Forlì del Sannio — Tomolo = a 25 Tomolo = 2 mezzetti; Mezzetto = 2 coppe; Coppa = 4 misure.
26	Castelplizuto — Tomolo = a 26,50 Tomolo = 16 misure.	44	Fornelli — Tomolo = a 25,60 Tomolo = 2 mezzetti; Mezzetto = 2 quarti; Quarto = 3½ cartucce.
27	Castel San Vincenzo — Tomolo = a 20 Tomolo = 2 mezzetti; Mezzetto = 2 coppe; Coppa = 4 quartucci (1).	45	Fossalto — Tomolo = a 28 Salma = 2½ tomoli; Tomolo = 2 mezzetti; Mezzetto = 2 quarti; Quarto = 4 misure.
28	Castelverrino — Tomolo = a 30 Tomolo = 2 mezzetti; Mezzetto = 2 quarti; Quarto = 2 misure.	46	Frosolone — Tomolo = a 22,67 Tomolo = 2 mezzetti; Mezzetto = 2 quarti; Quarto = 4 misure.
29	Castropignano — Tomolo = a 28 Tomolo = 2 mezzetti; Mezzetto = 2 quarti; Quarto = 4 misure.	47	Cambatesa — Tomolo = a 28 Sacco = 3 tomoli; Tomolo = 2 mezzetti; Mezzetto = 2 quarte; Quarta = 4 misure.
30	Ceromaggiore — Tomolo = a 25,8040 Tomolo = 2 mezzetti; Mezzetto = 2 quarti; Quarto = 4 misure.	48	Cildone — Tomolo = a 25,80 Tomolo = 2 mezzetti; Mezzetto = 2 quarti; Quarto = 4 misure.
31	Cercapiccola — Tomolo = a 28 Tomolo = 2 mezzetti; Mezzetto = 2 quarti; Quarto = 4 misure.	49	Guardialfiera — Tomolo = a 30,86 Tomolo = 2 mezzetti; Mezzetto = 2 quarti; Quarto = 4 misure.
32	Cerro al Volturmo — Tomolo = a 20,16 Tomolo = 2 mezzetti; Mezzetto = 2 coppe; Coppa = 4 misure.	50	Guardiaregia — Tomolo = a 33,33 Tomolo = 2 mezzetti; Mezzetto = 2 quarti; Quarto = 4 misure.
33	Chiàuci — Tomolo = a 27,43 Tomolo = 2 mezzetti; Mezzetto = 2 quarti; Quarto = 4 misure.	51	Cuglionesi — Tomolo = a 32,4361 Salma = 3 tomoli; Tomolo = 2 mezzetti; Mezzetto = 2 quarti; Quarto = 6 misure.
34	Civita Campomarano — Tomolo = a 30,864130 Salma = 3 tomoli; Tomolo = 2 mezzetti; Mezzetto = 2 quarti; Quarto = 4 misure.	—	— Versura = a 123,45
35	Civitanova del Sannio — Tomolo = a 28 Tomolo = 2 mezzetti; Mezzetto = 8 misure.	52	Ielsi — Tomolo = a 25,8048 Tomolo = 2 mezzetti; Mezzetto = 2 quarti; Quarto = 4 misure.
36	Colle d'Anchise — Tomolo = a 32,25 Tomolo = 2 mezzetti; Mezzetto = 2 quarti; Quarto = 4 misure.	53	Isérnia — Tomolo = a 25,62 Salma = 3 tomoli; Tomolo = 16 misure.
37	Colletorto — Tomolo = a 30,8625 Versura = 4 tomoli; Tomolo = 2 mezzetti; Mezzetto = 7½ misure.	54	Larino — Versura = a 123,45 Versura = 4 tomoli; Tomolo = 2 mezzetti; Mezzetto = 2 quarti; Quarto = 2 misure; Misura = 17/8 passi.

(1) O « misure ». — (2) O « quartucci ».

CAMPOBASSO

N. d'ordine del Comune	Comuni — Misure Multipli; sottomultipli	N. d'ordine del Comune	Comuni — Misure Multipli; sottomultipli
55	Limosano — Tomolo = a 26,89 Sacco = 1 ¹ / ₅ salme; Salma = 2½ tomoli; Tomolo = 2 mezzetti; Mezzetto = 2 quarti; Quarto = 4 misure.	72	Montelongo — Tomolo = a 30,87 Versura = 4 tomoli; Tomolo = 2 mezzetti.
56	Longano — Tomolo = a 26,50 Tomolo = 16 misure.	73	Montemilro — Tomolo = a 30 Salma = 3 tomoli; Tomolo = 2 mezzetti; Mezzetto = 2 quarte; Quarta = 4 stoppelli; Stoppello = 2 misure.
57	Lucito — Tomolo = a 30,86 Tomolo = 2 mezzetti; Mezzetto = 2 quarti; Quarto = 4 misure.	74	Montenero di Bisaccia — Tomolo = a 41,15 Salma = 3 tomoli; Tomolo = 2 mezzetti; Mezzetto = 2 quarte; Quarta = 4 stoppelli; Stoppello = 2 misure.
58	Lupara — Tomolo = a 30,87 Salma = 3 tomoli; Tomolo = 2 mezzetti; Mezzetto = 2 quarti; Quarto = 11025 palmi.	75	Montenero Val Cocchiara — Tomolo = a 20,16 Tomolo = 2 mezzetti; Mezzetto = 2 coppe; Coppa = 4 misure.
59	Macchia d'Isèrnia — Tomolo = a 25 Salma = 3 tomoli; Tomolo = 16 misure.	76	Monteroduni — Tomolo = a 28 Tomolo = 2 mezzetti; Mezzetto = 2 quarti; Quarto = 4 misure.
60	Macchiagodena — Tomolo = a 28 Tomolo = 2 mezzetti; Mezzetto = 2 quarti; Quarto = 4 misure.	77	Montorio nei Frentani — Versura = a 123,21 Versura = 4 tomoli; Tomolo 2 mezzetti; Mezzetto = 2 quarti; Quarto = 1¼ passi.
61	Macchia Valfortore — Tomolo = a 30,86 Sacco = 3 tomoli; Tomolo = 2 mezzetti; Mezzetto = 2 quarte; Quarta = 4 misure.	78	Morrone del Sannio — Tomolo = a 30,86 Salma = 3 tomoli; Tomolo = 2 mezzetti; Mezzetto = 2 coppe (2); Coppa = 4 misure.
62	Mafalda — Tomolo = a 30,86 Salma = 3 tomoli; Tomolo = 2 mezzetti; Mezzetto = 2 quarti; Quarto = 4 stoppelli.	79	Oratino — Tomolo = a 28 Tomolo = 2 mezzetti; Mezzetto = 2 quarti; Quarto = 4 misure.
63	Matrice — Tomolo = a 28 Tomolo = 2 mezzetti; Mezzetto = 2 quarti; Quarto = 4 misure.	80	Palata — Tomolo = a 30,86 Salma = 3 tomoli; Tomolo = 2 mezzetti; Mezzetto = 2 coppe (2); Coppa = 4 misure.
64	Mirabello Sannitico — Tomolo = a 27,99 Tomolo = 2 mezzetti; Mezzetto = 2 quarti; Quarto = 4 misure.	81	Pesche — Tomolo = a 25,62 Salma = 2½ tomoli; Tomolo = 16 misure.
65	Miranda — Tomolo = a 25,62 Salma = 3 tomoli; Tomolo = 16 misure.	82	Pescolanciano — Tomolo = a 28 Tomolo = 2 mezzetti; Mezzetto = 8 misure.
66	Molise — Tomolo = a 28 Tomolo = 2 mezzetti; Mezzetto = 2 quarti; Quarto = 4 misure.	83	Pescopernataro — Tomolo = a 25 Tomolo = 2 mezzetti; Mezzetto = 2 quarti (3); Quarto = 6 misure.
67	Monacilioni — Tomolo = a 30,86 Versura = 1 ¹ / ₅ sacchi; Sacco = 2 tomoli; Tomolo = 2 mezzetti; Mezzetto = 2 quarti; Quarto = 4 misure.	84	Petacciato — Tomolo = a 41,15 Salma = 3 tomoli; Tomolo = 2 mezzetti; Mezzetto = 2 quarte; Quarta = 6 misure.
68	Montagano — Tomolo = a 28 Sacco = 1 ¹ / ₅ salme; Salma = 2½ tomoli; Tomolo = 2 mezzetti; Mezzetto = 2 quarti; Quarto = 4 misure.	85	Petrella Tifernina — Tomolo = a 28 Sacco = 3 tomoli; Tomolo = 2 mezzetti; Mezzetto = 2 quarte; Quarta = 4 misure.
69	Montaquila — Tomolo = a 22,20 Tomolo = 2 mezzetti; Mezzetto = 2 quarti; Quarto = 4 misure.	86	Pettoranello del Molise — Tomolo = a 25,62 Salma = 3 tomoli; Tomolo = 2 mezzetti; Mezzetto = 8 misure.
70	Montecilfone — Tomolo = a 32,4361 Versura = 4 tomoli; Tomolo = 2 mezzetti; Mezzetto = 2 quarti; Quarto = 4 misure (1).	87	Pietrabbondante — Tomolo = a 27,46 Tomolo = 2 mezzetti; Mezzetto = 2 quarti; Quarto = 4 misure.
71	Montefalcione nel Sannio — Tomolo = a 28 Salma = 3 tomoli; Tomolo = 2 mezzetti; Mezzetto = 2 quarti; Quarto = 4 misure.	88	Pietracatella — Tomolo = a 40,2971 Sacco = 3 tomoli; Tomolo = 2 mezzetti; Mezzetto = 2 quarti; Quarto = 4 misure.
		89	Pietracupa — Tomolo = a 28 Salma = 2½ tomoli; Tomolo = 2 mezzetti; Mezzetto = 2 quarti; Quarto = 4 misure.

(1) O « stoppelli ». — (2) O « quarti ». — (3) O « coppe ».

N. d'ordine del Comune	Comuni — Misure Multipli; sottomultipli	N. d'ordine del Comune	Comuni — Misure Multipli; sottomultipli
90	Pizzone — Tomolo = a 20 Tomolo = 2 mezzetti; Mezzetto = 2 coppe; Coppa = 4 quartucci (1).	108	San Giovanni in Caldo — Tomolo = a 21,43 Sacco = 3 tomoli; Tomolo = 2 mezzetti; Mezzetto = 2 quarti; Quarto = 4 misure.
91	Poggio Sannita — Tomolo = a 30,86 Tomolo = 4 quarti; Quarto = 4 misure.	109	San Giuliano del Sannio — Tomolo = a 40 Tomolo = 2 mezzetti; Mezzetto = 2 quarti; Quarto = 4 misure.
92	Portocannone — Tomolo = a 30,8625 Versura = 4 tomoli; Tomolo = 2 mezzetti.	110	San Giuliano di Puglia — Passo = a 2,0575 Versura = 1 ¹ / ₃ sacchi; Sacco = 3 tomoli; Tomolo = 15 passi; Passo = 60 passitelli (2).
93	Pozzilli — Tomolo = a 22,17 Tomolo = 2 mezzetti; Mezzetto = 2 quarti; Quarto = 4 misure.	111	San Martino in Pensils — Versura = a 123,45 Versura = 4 tomoli.
94	Provident — Tomolo = a 30,86 Versura = 1 ¹ / ₃ salme; Salma = 3 tomoli; Tomolo = 2 mezzetti; Mezzetto = 2 quarti; Quarto = 4 misure.	112	San Massimo — Tomolo = a 28 Tomolo = 2 mezzetti; Mezzetto = 2 quarti; Quarto = 4 misure.
95	Ricoia — Tomolo = a 28 Tomolo = 2 mezzetti; Mezzetto = 2 quarti; Quarto = 4 misure.	113	San Pietro Avellana — Tomolo = a 24,56 Tomolo = 2 mezzetti; Mezzetto = 2 coppe; Coppa = 4 misure.
96	Rionero Sannitico — Tomolo = a 27,80 Tomolo = 2 mezzetti; Mezzetto = 2 coppe; Coppa = 4 misure.	114	San Polomatese — Tomolo = a 35,43 Tomolo = 2 mezzetti; Mezzetto = 2 quarti; Quarto = 4 misure.
97	Ripabottoni — Tomolo = a 30,86 Tomolo = 4 quarti; Quarto = 4 misure.	115	Santa Croce di Magliano — Versura = a 123,45 Versura = 60 passi.
98	Ripalimosano — Tomolo = a 26,89 Tomolo = 2 mezzetti; Mezzetto = 2 quarti; Quarto = 4 misure.	116	Sant'Agapito — Tomolo = a 25 Tomolo = 2 mezzetti; Mezzetto = 2 quarti; Quarto = 4 misure.
99	Roccamandolfi — Tomolo = a 28,15 Tomolo = 2 mezzetti; Mezzetto = 8 misure.	117	Sant'Angelo del Pesco — Tomolo = a 30,86 Salma = 3 tomoli; Tomolo = 2 mezzetti; Mezzetto = 2 coppe; Coppa = 6 misure.
100	Roccasicura — Tomolo = a 24 Tomolo = 2 mezzetti; Mezzetto = 2 quarti; Quarto = 6 misure.	118	Sant'Angelo in Crotte — Tomolo = a 28 Salma = 3 tomoli; Tomolo = 2 mezzetti; Mezzetto = 2 quarti; Quarto = 4 misure.
101	Roccapivara — Tomolo = a 28 Salma = 3 tomoli; Tomolo = 2 mezzetti; Mezzetto = 2 quarti; Quarto = 4 misure.	119	Sant'Angelo Limosano — Tomolo = a 25,80 Salma = 2 ¹ / ₂ tomoli; Tomolo = 2 mezzetti; Mezzetto = 2 quarti; Quarto = 4 misure.
102	Rocchetta a Volturno — Tomolo = a 20,16 Tomolo = 2 mezzetti; Mezzetto = 2 coppe; Coppa = 4 misure.	120	Sant'Elena Sannita — Tomolo = a 27,99 Tomolo = 2 mezzetti; Mezzetto = 2 quarti; Quarto = 4 misure.
103	Rotello — Versura = a 123,45 Versura = 60 passi.	121	Sant'Elia a Pianisi — Tomolo = a 30,86 Sacco = 3 tomoli; Tomolo = 2 mezzetti; Mezzetto = 2 quarti; Quarto = 4 misure.
104	Salcito — Tomolo = a 30,86 Tomolo = 2 mezzetti; Mezzetto = 2 quarti; Quarto = 4 misure.	122	Scàpoll — Tomolo = a 20,16 Tomolo = 2 mezzetti; Mezzetto = 2 coppe; Coppa = 4 quartucci.
105	San Biase — Tomolo = a 28 Tomolo = 2 mezzetti; Mezzetto = 2 quarti; Quarto = 2 misure.	123	Sepino — Tomolo = a 33,33 Tomolo = 4 quarti; Quarto = 4 misure.
106	San Felice del Molise — Tomolo = a 30 Salma = 3 tomoli; Tomolo = 2 mezzetti; Mezzetto = 2 quarti; Quarto = 4 misure (2).	124	Sessano — Tomolo = a 24,64 Tomolo = 2 mezzetti; Mezzetto = 3 misure.
107	San Giacomo degli Schiavoni — Passo = a 2,0575 Versura = 60 passi.	125	Sesto Campano — Tomolo = a 33,3333 Tomolo = 4 quartucci; Quartuccio = 8 misure.
—	— Tomolo = a 33,3333 Salma = 3 tomoli; Tomolo = 2 mezzetti; Mezzetto = 2 quarti; Quarto = 6 misure.		

(1) O « misure ». — (2) O « stoppelli ».

CAMPOTASSO - CASERTA

N. d'ordina del Comuna	Comuni — Misure Multipli; sottomultipli	N. d'ordine del Comune	Comuni — Misure Multipli; sottomultipli
126	Spinete — Tomolo = a 40 Salma = 2½ tomoli; Tomolo = 2 mezzetti; Mezzetto = 8 misure.	131	Trivento — Tomolo = a 28 Tomolo = 2 mezzetti; Mezzetto = 2 quarti; Quarto = 4 misure.
127	Tavenna — Tomolo = a 32,4361 Salma = 3 tomoli; Tomolo = 2 mezzetti; Mezzetto = 2 quarti; Quarto = 4 stoppelli.	132	Tufara — Tomolo = a 30,86 Sacco = 3 tomoli; Tomolo = 2 mezzetti; Mezzetto = 2 quarti; Quarto = 4 misure.
128	Tèrmoli — Tomolo = a 30,87 Versura = 1⅓ salme; Salma = 3 tomoli; Tomolo = 2 mezzetti; Mezzetto = 2 quarti; Quarto = 6 misure.	133	Ururi — Versura = a 123,4565 Versura = 60 passi.
129	Torella del Sannio — Tomolo = a 28 Salma = 2½ tomoli; Tomolo = 2 mezzetti; Mezzetto = 8 misure.	134	Vastogirardi — Tomolo = a 24,69 Salma = 3 tomoli; Tomolo = 2 mezzetti; Mezzetto = 2 coppe; Coppa = 6 misure.
130	Toro — Tomolo = a 37,67 Sacco = 3 tomoli; Tomolo = 2 mezzetti; Mezzetto = 2 quarti; Quarto = 4 misure.	135	Venafra — Tomolo = a 22,17 Tomolo = 2 mezzetti; Mezzetto = 9 misure.
		136	Vinchiaturo — Tomolo = a 33,87 Salma = 3 tomoli; Tomolo = 2 mezzetti; Mezzetto = 2 quarti; Quarto = 4 misure.

PROVINCIA DI CASERTA

1	Ailano — Tomolo = a 33,3333 Salma = 2½ tomoli; Tomolo = 2 mezzetti; Mezzetto = 5 coppe.	14	Capriati a Volturno — Tomolo = a 22 Giornata = 2 tomoli; Tomolo = 2 mezzetti; Mezzetto = 5 coppe. — Moggio = a 33
2	Allife — Tomolo = a 32,2560 Tomolo = 2 mezzetti; Mezzetto = 5 coppe.	15	Càpua — Moggio = a 32,60 Moggio = 30 passi; Passo = 30 passitelli.
3	Alvignano — Moggio = a 33,65 Moggio = 30 passi; Passo = 30 passitelli.	16	Carinara — Moggio = a 42,8718 Moggio = 10 quarte; Quarta = 90 passi.
4	Arienza — Moggio = a 33,87 Moggio = 30 passi; Passo = 30 passitelli.	17	Carinola — Moggio = a 35,43 Moggio = 30 passi; Passo = 30 passitelli.
5	Aversa — Moggio (1) = a 42,871315 Moggio = 10 quarte; Quarta = 90 passi.	18	Casagiove — Moggio (2) = a 33,873632 Moggio = 30 passi; Passo = 30 passitelli.
6	Bàia e Latina — Moggio = a 32,25 Moggio = 24 misure; Misura = 30 passi.	19	Casal di Principe — Moggio = a 42,8713 Moggio = 10 quarte; Quarta = 90 passi.
7	Bellona — Moggio = a 32,65 Moggio = 30 passi; Passo = 30 passitelli.	20	Casaluce — Moggio = a 42,871375 Moggio = 10 quarte; Quarta = 90 passi.
8	Calanella — Tomolo = a 28	21	Casapulla — Moggio = a 32,65 Moggio = 30 passi; Passo = 30 passitelli.
9	Caiazzo — Moggio = a 33,87 Moggio = 30 passi; Passo = 30 passitelli.	22	Caserta — Moggio (2) = a 33,873632 Moggio = 30 passi; Passo = 30 passitelli.
10	Calvi Risorta — Moggio = a 32,65 Moggio = 30 passi; Passo = 30 passitelli.	23	Castel Campagnano — Moggio = a 33,88 Moggio = 24 misure. Moggio = 30 passi; Passo = 30 passitelli.
11	Camigliano — Moggio = a 32,65 Moggio = 30 passi; Passo = 30 passitelli.	24	Castel di Sasso — Moggio = a 33,88 Moggio = 30 passi; Passo = 30 passitelli.
12	Cancello ed Arnone — Moggio = a 32,65 Moggio = 30 passi; Passo = 30 passitelli.	25	Castello d'Alife — Tomolo = a 33,33 Tomolo = 2 mezzetti.
13	Capodrise — Moggio = a 32,65 Moggio = 30 passi; Passo = 30 passitelli.	26	Castel Morrone — Moggio = a 33,87 Moggio = 30 passi; Passo = 30 passitelli.

(1) Aversano. — (2) Casertano.

N. d'ordine del Comune	Comuni — Misure Multipli; sottomultipli	N. d'ordine del Comune	Comuni — Misure Multipli; sottomultipli
27	Castel Volturno — Moggio = a 32,65 Moggio = 30 passi; Passo = 30 passitelli.	49	Maddaloni — Moggio = a 33,8736 Moggio = 30 passi; Passo = 30 passitelli.
28	Corvino — Moggio = a 33,87 Moggio = 30 passi; Passo = 30 passitelli.	50	Marcianise — Moggio = a 32,65 Moggio = 30 passi; Passo = 30 passitelli.
29	Cesa — Moggio = a 42,5865 Moggio = 10 quarte.	51	Marzano Appio — Moggio = a 32 Moggio = 2 mezzetti; Mezzetto = 2 quarti; Quarto = 8 misure.
30	Ciorlano — Tomolo = a 33 Tomolo = 2 mezzetti; Mezzetto = 5 coppe.	52	Mignano Monte Lungo — Tomolo = a 33,33
31	Conca della Campania — Tomolo = a 33,33 Tomolo = 2 mezzetti; Mezzetto = 12 misure.	53	Mondragone — Moggio = a 35,43 Moggio = 30 passi; Passo = 30 passitelli.
32	Curti — Moggio = a 32,65 Moggio = 30 passi; Passo = 30 passitelli.	54	Orta di Atella — Moggio = a 42,87 Moggio = 10 quarte; Quarta = 90 passi.
33	Dragonj — Moggio = a 33,87 Moggio = 30 passi.	55	Parete — Moggio = a 42,8713 Moggio = 10 quarte; Quarta = 90 passi; Passo = 68 palmi.
34	Fontegreca — Tomolo = a 33,33 Tomolo = 2 mezzetti; Mezzetto = 5 coppe; Coppa = 2 terzi.	56	Pastorano — Moggio = a 32,65 Moggio = 30 passi; Passo = 30 passitelli.
35	Formicola — Moggio = a 33,88 Moggio = 30 passi; Passo = 30 passitelli.	57	Piana di Caiazzo — Moggio = a 33,3333 Moggio = 12 coppe; Coppa = 2 misure.
36	Franolise — Moggio (1) = a 32,6530 Moggio = 30 passi; Passo = 30 passitelli.	58	Piedimonte d'Alife — Tomolo = a 32,25 Tomolo = 2 mezzetti; Mezzetto = 6 coppe.
37	Frignano Maggiore — Moggio (2) = a 42,871315 Moggio = 10 quarte; Quarta = 9 none; Nona = 5 quinte; Quinta = 2 passi.	59	Pietramelara — Moggio = a 32,25 Moggio = 24 misure; Misura = 30 passi.
38	Frignano Piccolo — Moggio (2) = a 42,871315 Moggio = 10 quarte; Quarta = 9 none; Nona = 5 quinte; Quinta = 2 passi.	60	Pietravairano — Moggio = a 32,0357 Moggio = 24 misure; Misura = 30 passi.
39	Gallo — Tomolo = a 20 Tomolo = 2 mezzetti; Mezzetto = 2 quarti; Quarto = 2½ coppe; Coppa = 45 mazze.	61	Pignataro Maggiore — Moggio = a 32,6536 Moggio = 30 passi; Passo = 30 passitelli.
40	Callùcio — Tomolo (3) = a 40 Tomolo = 2 mezzetti; Mezzetto = 12 misure.	62	Pontelatone — Moggio = a 33,88 Moggio = 30 passi; Passo = 30 passitelli.
41	Giano Vetusto — Moggio = a 32,6536 Moggio = 30 passi; Passo = 30 passitelli.	63	Pòrtico di Caserta — Moggio = a 32,67 Moggio = 30 passi; Passo = 30 passitelli.
42	Giòia Sannitica — Moggio = a 33,64 Salma = 3 moggia; Moggio = 2 mezzetti; Mezzetto = 6 coppe; Coppa = 4 misure.	64	Prata Sannita — Tomolo = a 33,3333 Tomolo = 2 mezzetti; Mezzetto = 5 coppe.
43	Crazzanise — Moggio (1) = a 32,6530 Moggio = 30 passi; Passo = 30 passitelli.	65	Pratella — Tomolo = a 33 Tomolo = 2 mezzetti; Mezzetto = 5 coppe.
44	Gricignano di Aversa — Moggio = a 42,87 Moggio = 10 quarte; Quarta = 90 passi.	66	Preziano — Tomolo = a 33,32 Tomolo = 2 mezzetti; Mezzetto = 2 quarti; Quarto = 6 misure.
45	Letino — Tomolo = a 33,33 Tomolo = 10 coppe.	67	Raviscanina — Tomolo = a 32,25 Tomolo = 2 mezzetti; Mezzetto = 5 coppe.
46	Liberi — Moggio = a 33,333333 Moggio = 30 passi.	68	Recale — Moggio (1) = a 32,6530 Moggio = 30 passi; Passo = 30 passitelli.
47	Lusciano — Moggio = a 42,8713 Moggio = 10 quarte; Quarta = 90 passi.	69	Riardo — Moggio = a 32,03 Moggio = 24 misure.
48	Macerata Campania — Moggio = a 32,65 Moggio = 30 passi; Passo = 30 passitelli.	70	Rocca d'Evandro — Tomolo = a 28 Tomolo = 20 coppe.
		71	Roccamonfina — Tomolo = a 16,08 Tomolo = 12 passi.

(1) Capuano. — (2) Aversano. — (3) O « moggio ».

CASERTA - CATANIA

N. d'ordine del Comune	Comuni — Misure Multipli; sottomultipli	N. d'ordine del Comune	Comuni — Misure Multipli; sottomultipli
72	Roccaromana — Moggio = a 32,25 Moggio = 24 misure; Misura = 30 pass.	87	Sant'Angelo d'Alife — Tomolo (1) = a 32,25 Tomolo = 2 mezzetti; Mezzetto = 5 coppe.
73	Rocchetta e Croce — Moggio = a 32,65 Moggio = 30 passi.	88	Sant'Arpino — Moggio = a 42,87 Moggio = 10 quarte; Quarta = 90 passi.
74	Ruviano — Moggio = a 33 Moggio = 12 coppe.	89	Sessa Aurunca — Moggio = a 35,43 Moggio = 30 passi; Passo = 30 passitelli.
75	San Cipriano d'Aversa — Moggio = a 42,37 Moggio = 10 quarte; Quarta = 90 passi.	90	Sparanise — Moggio = a 32,65 Moggio = 30 passi; Passo = 30 passitelli.
76	San Felice a Cancello — Moggio = a 33,87 Moggio = 30 passi; Passo = 30 passitelli.	91	Succivo — Moggio = a 42,870013 Moggio = 10 quarte; Quarta = 90 passi.
77	San Gregorio — Tomolo = a 33,33 Tomolo = 2 mezzetti; Mezzetto = 6 coppe.	92	Teano — Moggio = a 35,20 Moggio = 30 passi; Passo = 30 passitelli.
78	San Marcellino — Moggio = a 42,8713 Moggio = 10 quarte; Quarta = 90 passi.	93	Teverola — Moggio (2) = a 42,871315 Moggio = 10 quarte; Quarta = 90 passi.
79	San Nicola la Strada — Moggio = a 33,873632 Moggio = 30 passi; Passo = 30 passitelli.	94	Tora e Piccilli — Moggio = a 33,33 Moggio = 2 mezzetti; Mezzetto = 2 quarti; Quarto = 8¼ misure.
80	San Pietro Infine — Tomolo = a 28 Tomolo = 2 mezzetti.	95	Tràntola Ducenta — Moggio = a 42,8713 Moggio = 10 quarte; Quarta = 90 passi.
81	San Pillo Sannitico — Tomolo = a 33,3333 Tomolo = 2 mezzetti; Mezzetto = 6 coppe.	96	Vairano Patenora — Moggio = a 32,03 Moggio = 24 misure; Misura = 30 passitelli.
82	San Prisco — Moggio = a 32,65 Moggio = 30 passi; Passo = 30 passitelli.	97	Valle Agricola — Tomolo = a 33 Tomolo = 2 mezzetti; Mezzetto = 5 coppe.
83	Santa Maria a Vico — Moggio = a 33,8730 Moggio = 30 passi; Passo = 30 passitelli.	98	Valle di Maddaloni — Moggio = a 33,6486 Moggio = 30 passi.
84	Santa Maria Capua Vetere — Moggio = a 32,65 Moggio = 30 passi; Passo = 30 passitelli.	99	Villa Literno — Moggio = a 42,87 Moggio = 10 quarte; Quarta = 90 passi.
85	Santa Maria la Fossa — Moggio = a 32,6530 Moggio = 30 passi.	100	Vitulazio — Moggio (3) = a 32,6530 Moggio = 30 passi; Passo = 30 passitelli.
86	San Tammaro — Moggio = a 32,65 Moggio = 30 passi; Passo = 30 passitelli.		

PROVINCIA DI CATANIA

1	Aci Bonaccorsi — Tomolo = a 10,9141 Salma = 16 tomoli; Tomolo = 4 mondelli; Mondello = 4 carozzi; Carozzo = 4 quarti; Quarto = 4 quartigli.	—	— Tomolo = a 17,053308 Salma = 4 bisacce; Bisaccia = 4 tomoli; Tomolo = 4 mondelli; Mondello = 4 carozzi; Carozzo = 4 quarti; Quarto = 4 quartigli.
2	Aci Castello — Tomolo = a 10,9140 Salma = 16 tomoli; Tomolo = 4 mondelli; Mondello = 4 carozzi; Carozzo = 4 quarti; Quarto = 4 quartigli.	—	— Tomolo = a 32,827618 Salma = 4 bisacce; Bisaccia = 4 tomoli; Tomolo = 4 mondelli; Mondello = 4 carozzi; Carozzo = 4 quarti; Quarto = 4 quartigli.
3	Aci Catena — Tomolo = a 32,8237 Salma = 16 tomoli; Tomolo = 4 mondelli; Mondello = 4 stroppe; Stroppa = 4 carozzi; Carozzo = 4 quarti; Quarto = 3 quartigli.	5	Aci Sant'Antonio — Tomolo = a 10,9141 Salma = 16 tomoli; Tomolo = 4 mondelli; Mondello = 4 carozzi; Carozzo = 4 quarti; Quarto = 4 quartigli.
4	Acireale — Tomolo = a 10,914117 Salma = 4 bisacce; Bisaccia = 4 tomoli; Tomolo = 4 mondelli; Mondello = 4 carozzi; Carozzo = 4 quarti; Quarto = 4 quartigli.	6	Adrano — Tomolo = a 21,4359 Salma = 16 tomoli; Tomolo = 4 mondelli; Mondello = 4 carozzi; Carozzo = 4 quarti; Quarto = 4 quartigli.

(1) O « moggio ». — (2) Aversano. — (3) Capuano.

N. d'ordine del Comune	Comuni — Misure Multipli; sottomultipli	N. d'ordine del Comune	Comuni — Misure Multipli; sottomultipli
7	Belpasso — Tomolo = a 21,4331 Salma = 16 tomoli; Tomolo = 4 mondelli; Mondello = 4 carozzi; Carozzo = 4 quarti; Quarto = 4 quartigli.	23	Mascalj — Tomolo = a 32,827436 Salma = 16 tomoli; Tomolo = 4 mondelli; Mondello = 4 stroppe; Stroppa = 4 carozzi; Carozzo = 4 quarti; Quarto = 4 quartigli.
8	Biancavilla — Tomolo = a 21,82 Salma = 16 tomoli; Tomolo = 4 mondelli; Mondello = 4 carozzi.	24	Mascalucia — Tomolo = a 10,9141 Salma = 4 bisacce; Bisaccia = 4 tomoli; Tomolo = 4 mondelli; Mondello = 4 carozzi; Carozzo = 4 quarti; Quarto = 4 quartigli.
9	Bronte — Tomolo = a 20,2636 Salma = 16 tomoli; Tomolo = 4 mondelli; Mondello = 4 cozze.	25	Miltello in Val di Catania — Tomolo = a 21,43 Salma = 16 tomoli; Tomolo = 4 mondelli; Mondello = 4 carozzi; Carozzo = 4 quarti; Quarto = 4 quartigli.
10	Calatabiano — Tomolo = a 10,9141 Salma = 16 tomoli; Tomolo = 4 mondelli; Mondello = 4 coppi.	26	Mineo — Tomolo = a 21,4350 Salma = 4 bisacce; Bisaccia = 4 tomoli; Tomolo = 4 mondelli; Mondello = 4 carozzi.
11	Caltagirone — Tomolo = a 22,3384 Salma = 16 tomoli; Tomolo = 4 mondelli; Mondello = 4 moliture (1); Molitura = 4 quarti; Quarto = 4 quartigli; Quartiglio = 2 canne.	27	Mirabella Imbaccari — Tomolo = a 21,4359 Salma = 16 tomoli; Tomolo = 4 mondelli; Mondello = 4 moliture; Molitura = 4 quarti; Quarto = 4 quartigli.
12	Camporotondo Etneo — Tomolo = a 10,90 Salma = 16 tomoli; Tomolo = 4 mondelli; Mondello = 4 carozzi.	28	Misterbianco — Tomolo = a 21,43 Salma = 16 tomoli; Tomolo = 4 mondelli; Mondello = 4 carozzi; Carozzo = 4 quarti; Quarto = 4 quartigli.
13	Castel di Iudica — Tomolo = a 22,3388 Salma = 16 tomoli; Tomolo = 4 mondelli; Mondello = 4 carozzi; Carozzo = 4 quarti; Quarto = 4 quartigli.	29	Motta Sant'Anastasia — Tomolo = a 21,4350 Salma = 16 tomoli; Tomolo = 4 mondelli; Mondello = 4 carozzi.
14	Castiglione di Sicilia — Tomolo = a 10,914111 Salma = 4 bisacce; Bisaccia = 4 tomoli; Tomolo = 4 mondelli; Mondello = 4 carozzi; Carozzo = 4 quarti; Quarto = 4 quartigli.	30	Nicolosi — Tomolo = a 10,91 Salma = 16 tomoli; Tomolo = 4 mondelli; Mondello = 4 carozzi; Carozzo = 4 quarti; Quarto = 4 quartigli.
15	Catania — Tomolo = a 21,4359 Salma = 16 tomoli; Tomolo = 4 mondelli; Mondello = 4 carozzi; Carozzo = 4 quarti; Quarto = 4 quartigli.	31	Palagonia — Tomolo = a 21,4359 Salma = 16 tomoli; Tomolo = 4 mondelli; Mondello = 4 carozzi.
16	Fiumefreddo di Sicilia — Tomolo = a 32,8270 Salma = 16 tomoli; Tomolo = 4 mondelli.	32	Paternò — Tomolo = a 21,4356 Salma = 16 tomoli; Tomolo = 4 mondelli; Mondello = 4 carozzi; Carozzo = 4 quarti; Quarto = 4 quartigli.
17	Ciarre — Tomolo = a 32,8274 Salma = 16 tomoli; Tomolo = 4 mondelli; Mondello = 4 stroppe; Stroppa = 4 carozzi; Carozzo = 4 quarti; Quarto = 4 quartigli.	33	Pedara — Tomolo = a 10,9125 Salma = 16 tomoli; Tomolo = 4 mondelli; Mondello = 4 carozzi.
18	Crammiehele — Tomolo = a 21,4359 Salma = 16 tomoli; Tomolo = 4 mondelli; Mondello = 4 carozzi; Carozzo = 4 quarti; Quarto = 4 quartigli.	34	Piedimonte Etneo — Tomolo = a 32,83 Salma = 16 tomoli; Tomolo = 4 mondelli; Mondello = 4 carozzi (2); Carozzo = 4 quarti; Quarto = 4 quartigli.
19	Cravina di Catania — Tomolo = a 10,9141 Salma = 4 bisacce; Bisaccia = 4 tomoli; Tomolo = 4 mondelli; Mondello = 4 carozzi; Carozzo = 4 quarti; Quarto = 4 quartigli.	35	Raddusa — Tomolo = a 21,4356 Salma = 16 tomoli; Tomolo = 4 mondelli; Mondello = 4 carozzi; Carozzo = 4 quarti; Quarto = 4 quartigli.
20	Licodia Eubea — Tomolo = a 21,435870 Salma = 16 tomoli; Tomolo = 4 mondelli; Mondello = 4 carozzi; Carozzo = 4 quarti.	36	Ramacca — Tomolo = a 22,3388 Salma = 16 tomoli; Tomolo = 4 mondelli; Mondello = 4 carozzi; Carozzo = 4 quarti; Quarto = 4 quartigli.
21	Linguaglossa — Tomolo = a 10,91 Salma = 16 tomoli; Tomolo = 4 mondelli; Mondello = 4 coppi.	37	Randazzo — Tomolo = a 10,9158 Salma = 16 tomoli; Tomolo = 4 mondelli; Mondello = 4 cozze.
—	— Tomolo = a 13,54 Salma = 16 tomoli; Tomolo = 4 mondelli; Mondello = 4 coppi.	38	Riposto — Tomolo = a 32,8280 Salma = 16 tomoli; Tomolo = 4 mondelli; Mondello = 4 stroppe (1); Stroppa = 48 canne.
22	Maletto — Tomolo = a 21,1471 Salma = 16 tomoli; Tomolo = 4 mondelli; Mondello = 4 carozzi; Carozzo = 4 quarti; Quarto = 4 quartigli.		

(1) O « carozzi ». — (2) O « stroppe ».

CATANIA - CATANZARO

N. d'ordine del Comune	Comuni — Misure Multipli; sottomultipli	N. d'ordine del Comune	Comuni — Misure Multipli; sottomultipli
39	San Cono — Tomolo = a 21,45 Salma = 16 tomoli; Tomolo = 4 mondelli; Mondello = 4 moliture; Molitura = 4 carozzi; Carozzo = 8 canne.	—	— Tomolo = a 17,053308 Salma = 4 bisacce; Bisaccia = 4 tomoli; Tomolo = 4 mondelli; Mondello = 4 carozzi; Carozzo = 4 quarti; Quarto = 4 quartigli.
40	San Giovanni La Punta — Tomolo = a 10,91 Salma = 16 tomoli; Tomolo = 4 mondelli; Mondello = 4 carozzi (1).	—	— Tomolo = a 32,827618 Salma = 4 bisacce; Bisaccia = 4 tomoli; Tomolo = 4 mondelli; Mondello = 4 carozzi; Carozzo = 4 quarti; Quarto = 4 quartigli.
41	San Gregorio di Catania — Tomolo = a 10,91 Salma = 16 tomoli; Tomolo = 4 mondelli; Mondello = 4 carozzi (1).	48	Scordia — Tomolo = a 21,4359 Salma = 16 tomoli; Tomolo = 4 mondelli; Mondello = 4 carozzi.
42	San Michele di Ganzaria — Tomolo = a 22,3384 Aratata = 9 salme; Salma = 16 tomoli; Tomolo = 4 mondelli; Mondello = 4 moliture (2); Molitura = 4 quarti; Quarto = 4 quartigli; Quartiglio = 2 canne.	49	Trecastagni — Tomolo = a 10,9125 Salma = 16 tomoli; Tomolo = 4 mondelli; Mondello = 4 carozzi.
43	San Pietro Clarenza — Tomolo = a 10,90 Salma = 16 tomoli; Tomolo = 4 mondelli; Mondello = 4 carozzi.	50	Tremestieri Etneo — Tomolo = a 10,9144 Salma = 16 tomoli; Tomolo = 4 mondelli; Mondello = 4 carozzi; Carozzo = 4 quarti; Quarto = 4 quartigli.
44	Sant'Agata li Battiati — Tomolo = a 10,71 Salma = 16 tomoli; Tomolo = 4 mondelli; Mondello = 4 carozzi; Carozzo = 4 quarti; Quarto = 4 quartigli.	51	Viagrande — Tomolo = a 10,9141 Salma = 16 tomoli; Tomolo = 4 mondelli; Mondello = 4 carozzi; Carozzo = 4 quarti; Quarto = 4 quartigli.
45	Sant'Alfio — Tomolo = a 32,76 Salma = 16 tomoli; Tomolo = 2 mezzetti; Mezzetto = 2 mondelli; Mondello = 4 stroppe.	52	Vizzini — Tomolo = a 21,4359 Salma = 16 tomoli; Tomolo = 4 mondelli; Mondello = 4 carozzi; Carozzo = 4 cucuzzelle; Cucuzzella = 4 quarti; Quarto = 4 quartigli.
46	Santa Maria di Licodia — Tomolo = a 21,435890 Salma = 16 tomoli; Tomolo = 4 mondelli; Mondello = 4 carozzi.	53	Zafferana Etnea — Tomolo = a 10,9141 Salma = 16 tomoli; Tomolo = 4 mondelli; Mondello = 4 carozzi; Carozzo = 4 quarti; Quarto = 4 quartigli.
47	Santa Venerina — Tomolo = a 10,914117 Salma = 4 bisacce; Bisaccia = 4 tomoli; Tomolo = 4 mondelli; Mondello = 4 carozzi; Carozzo = 4 quarti; Quarto = 4 quartigli.		

PROVINCIA DI CATANZARO

1	Acquaro — Tomolata = a 31,50 Salmata = 8 tomolate; Tomolata = 2 mezzarolate; Mezzarolata = 2 quartucciate; Quartucciate = 2 stoppellate.	7	Argusto — Tomolata = a 33,3333 Tomolata = 2 mezzarolate; Mezzarolata = 2 quartucciate; Quartucciate = 2 mezzettate.
2	Albi — Tomolata = a 30,80 Tomolata = 2 mezzarolate; Mezzarolata = 2 quartate; Quartate = 2 ottavate.	8	Badolato — Tomolata = a 33,33
3	Amaroni — Tomolo = a 33 Salma = 8 tomoli; Tomolo = 2 mezzarole; Mezzarola = 2 quarti; Quarto = 2 quastelli; Quartello = 4 coppe.	9	Belcastro — Tomolata = a 33,86 Tomolata = 4 quartate; Quartate = 4 metatelle; Metatella = 2 stroppe.
4	Amato — Tomolata = a 33,3333 Tomolata = 2 mezzarolate; Mezzarolata = 2 quarti; Quarto = 2 stoppelli; Stoppello = 2 piatti.	10	Belvedere di Spinello — Tomolo = a 32,4361 Tomolo = 2 mezzarolate; Mezzarolata = 2 quartocciate; Quartocciate = 2 stoppellate.
5	Andali — Tomolo = a 33,33 Tomolo = 2 mezzarole; Mezzarola = 2 quarti; Quarto = 2 stoppelli; Stoppello = 2 mitatelle.	11	Borgia — Tomolata = a 33,65 Salmata = 8 tomolate; Tomolata = 2 mezzarolate; Mezzarolata = 2 mezzate; Mezzata = 2 quartucciate.
6	Arena — Tomolo = a 31 Tomolo = 2 mezzarole; Mezzarola = 2 quarti; Quarto = 2 stoppelli; Stoppello = 4 squelli.	12	Briatico — Tomolata = a 30,68 Tomolata = 2 mezzarolate; Mezzarolata = 4 stoppellate; Stoppellate = 2 coppolate.
		13	Brognauro — Tomolata = a 33,3333 Salma = 8 tomolate; Tomolata = 2 mezzarolate; Mezzarolata = 2 quartucciate; Quartucciate = 2 stoppellate.

(1) O « cozze ». — (2) O « carozzi ».

N. d'ordine del Comune	Comuni — Misure Multipli; sottomultipli	N. d'ordine del Comune	Comuni — Misure Multipli; sottomultipli
14	Caccuri — Tomolata = a 33,87 Tomolata = 2 mezzarolate; Mezzarolata = 2 quartucciate; Quartuccciata = 2 stoppellate; Stoppellata = 2 misurelli.	31	Conflenti — Tomolata = a 38,75 Tomolata = 2 mezzarolate; Mezzarolata = 2 quarti; Quarto = 8 piatti.
15	Capistrano — Tomolata = a 33,30 Tomolata = 4 quartucciate; Quartuccciata = 2 ottavi.	32	Cortale — Tomolata = a 33,33 Tomolata = 2 mezzarolate; Mezzarolata = 2 quartucciate.
16	Caraffa di Catanzaro — Tomolata = a 33,3333 Tomolata = 2 mezzarolate; Mezzarolata = 2 quartate; Quartata = 2 stoppellate; Stoppellata = 4 coppolate.	33	Cotronei — Tomolata = a 33,33 Tomolata = 4 quartucciate; Quartuccciata = 2 stoppellate.
17	Cardinale — Tomolo = a 33,3333 Salma = 8 tomoli; Tomolo = 2 mezzarole; Mezzarola = 2 quarti; Quarto = 2 stoppelli.	34	Cropani — Tomolata = a 33,87 Tomolata = 2 mezzarolate; Mezzarolata = 2 quartate.
18	Carfizzi — Tomolata = a 33,3333 Tomolata = 2 mezzarolate; Mezzarolata = 2 quartucciate (1).	35	Crotone — Tomolo = a 33,8737 Tomolo = 2 mezzarole.
19	Carìopoli — Tomolata = a 33,3333 Tomolata = 2 mezzarolate; Mezzarolata = 2 quartucciate (1).	36	Crucoli — Tomolo = a 33,87 Tomolo = 2 mezzarole; Mezzarola = 2 mitti; Mitto = 2 stoppelli; Stoppello = 2 terzi.
20	Casabona — Tomolata = a 33,87 Tomolata = 2 mezzarolate; Mezzarolata = 2 quartucciate; Quartuccciata = 2 stoppellate.	37	Curinga — Tomolata = a 33,3333 Tomolata = 2 mezzarolate; Mezzarolata = 2 quartucciate; Quartuccciata = 8 coppolate.
21	Casino — Tomolata = a 33,82 Tomolata = 2 mezzarolate; Mezzarolata = 2 quartucciate; Quartuccciata = 2 stoppelli; Stoppello = 2 misurelli; Misurello = 2 coppe.	38	Cutro — Tomolata = a 32,4361 Tomolata = 2 mezzarolate; Mezzarolata = 4 mondelli.
22	Catanzaro — Tomolata (2) = a 33,6486 Tomolata = 900 passi; Passo = 53,794 palmi.	39	Dasà — Tomolata = a 31,50 Salmata = 8 tomolate; Tomolata = 2 mezzarolate; Mezzarolata = 2 quartucciate; Quartuccciata = 2 stoppellate.
23	Cenadi — Tomolo = a 33 Tomolo = 2 mezzarole; Mezzarola = 2 quarti; Quarto = 2 mezzetti.	40	Dàvoli — Tomolata = a 33,3333 Tomolata = 2 mezzarolate; Mezzarolata = 4 ottavi.
24	Cèntrache — Tomolata = a 33,3333 Tomolata = 2 mezzarolate; Mezzarolata = 2 quartucciate; Quartuccciata = 2 squejate; Squejata = 4 coppolate.	41	Decollatura — Tomolata = a 33,84 Tomolata = 2 mezzarolate; Mezzarolata = 2 quartate.
25	Cerenzia — Tomolata = a 33,87 Tomolata = 2 mezzarolate; Mezzarolata = 2 quartucciate; Quartuccciata = 2 stoppellate.	42	Dinami — Tomolo = a 33,33 Tomolo = 2 mezzarole; Mezzarola = 4 stoppelli; Stoppello = 2 quelli.
26	Cerua — Tomolo = a 33,3333 Tomolo = 2 mezzarole; Mezzarola = 2 quarti; Quarto = 4 mitatelle.	43	Dràpia — Tomolata = a 30,8635 Tomolata = 2 mezzarole; Mezzarola = 4 mondellate.
27	Cessaniti — Tomolata = a 30,86 Tomolata = 2 mezzarolate; Mezzarolata = 2 quartucciate; Quartuccciata = 2 ottavate; Ottavata = 4 coppolate.	44	Fabrizia — Tomolata = a 33,3333 Tomolata = 2 mezzarolate (3); Mezzarolata = 2 quartucciate (4); Quartuccciata = 2 stoppellate.
28	Chiaravalle Centrale — Tomolata = a 30,83	45	Falerna — Tomolo = a 33,3333 Tomolo = 2 mezzarole; Mezzarola = 2 quarti; Quarto = 4 cilate.
29	Cicala — Tomolo = a 33,3333 Tomolo = 2 mezzarole; Mezzarola = 2 quarti; Quarto = 2 stoppelli; stoppello = 2 misurelle.	46	Feroletto Antico — Tomolata = a 33,87 Tomolata = 2 mezzarolate.
30	Cirò — Tomolata = a 33,87 Tomolata = 2 mezzarolate; Mezzarolata = 2 mittate; Mittata = 2 stoppellate; Stoppellata = 2 misurelli.	47	Filadèlfa — Tomolo = a 33,33 Salma = 8 tomoli; Tomolo = 2 mezzarole; Mezzarola = 2 quarti; Quarto = 8 coppoli.
		48	Filandari — Tomolo = a 32,4361 Salma = 8 tomoli; Tomolo = 2 mezzarolate; Mezzarolata = 4 ottavate; Ottavata = 4 coppolate.
		49	Filogaso — Tomolata = a 30,86 Tomolata = 2 mezzarolate; Mezzarolata = 4 ottavate; Ottavata = 4 coppolate.

(1) O « quartate » o « quartaronate ». — (2) O « moggio ». — (3) O « mazzullate ». — (4) O « quartaronate ».

CATANZARO

N. d'ordine del Comune	Comuni — Misure Multipli; sottomultipli	N. d'ordine del Comune	Comuni — Misure Multipli; sottomultipli
50	Fossato Serralta — Tomolata = a 32,4361 Tomolata = 2 mezzarolate; Mezzarolata = 2 quartate.	68	Maierato — Tomolata = a 32,4361 Salmata = 8 tomolate; Tomolata = 2 mezzarolate; Mezzarolata = 2 quartucciate; Quartuccciata = 2 stoppellate; Stoppellata = 4 coppolate.
51	Francavilla Angitola — Tomolo = a 33,33 Salma = 8 tomoli; Tomolo = 2 mezzarole; Mezzarola = 2 quarti; Quarto = 8 coppoli.	69	Marcedusa — Tomolo = a 33,3333 Tomolo = 2 mezzarole.
52	Fràncica — Tomolo = a 27,04 Tomolo = 2 mezzarole; Mezzarola = 2 quarti; Quarto = 2 stoppelli.	70	Marcellinara — Tomolata = a 33,87
53	Cagliato — Tomolata = a 33,3333 Tomolata = 4 quartucciate; Quartuccciata = 2 mezzettate.	71	Martirano Lombardo — Tomolata = a 33,3333 Tomolata = 2 mezzarolate; Mezzarolata = 2 quarte; Quarta = 8 piatti.
54	Casperina — Tomolo = a 33,33 Tomolo = 2 mezzarole; Mezzarola = 2 menzate; Menzata = 2 quarti.	72	Melissa — Tomolata = a 33,87 Tomolata = 2 mezzetti.
55	Cerocarne — Tomolata = a 33 Tomolata = 2 mezzarolate; Mezzarolata = 2 quartaronate; Quartaronata = 2 stoppellate.	73	Mesoraca — Tomolata = a 33,87 Tomolata = 4 quartate.
56	Cimigliano — Tomolo = a 32,4361 Tomolo = 2 mezzarolate; Mezzarolata = 2 quartate; Quartata = 8 mondelli.	74	Miglierina — Tomolata = a 33,33 Tomolata = 2 mezzarolate; Mezzarolata = 2 quartucciate.
57	Clirifalco — Tomolata = a 28 Tomolata = 2 mezzarolate; Mezzarolata = 2 quartucciate.	75	Mileto — Tomolata = a 30,86 Tomolata = 2 mezzarolate.
58	Gizzzeria — Tomolata = a 33,33 Tomolata = 2 mezzarolate; Mezzarolata = 2 quartucciate; Quartuccciata = 2 stoppellate; Stoppellata = 2 gialtate; Gialtata = 2 piattate.	76	Mongiana — Tomolo = a 33,3333 Tomolo = 2 mezzarole; Mezzarola = 2 quarti; Quarto = 2 stoppelli; Stoppello = 4 coppi.
59	Guardavalle — Tomolo = a 33,3333 Salma = 8 tomoli; Tomolo = 2 mezzarole.	77	Montàuro — Tomolata = a 33,3333 Tomolata = 2 mezzarolate; Mezzarolata = 2 mezzate; Mezzata = 2 quartucciate.
60	Iacurso — Tomolata = a 33,33 Tomolata = 2 mezzarolate; Mezzarolata = 2 quartucciate.	78	Montepaone — Tomolo = a 32,4361 Tomolo = 2 mezzarolate; Mezzarolata = 2 mezzettate; Mezzettata = 2 cartocciate.
61	Ionadi — Tomolo = a 30,86 Salma = 8 tomoli; Tomolo = 2 mezzarole; Mezzarola = 4 stoppelli.	79	Monterosso Calabro — Tomolo = a 33,3333 Salma = 8 tomoli; Tomolo = 2 mezzarole; Mezzarola = 2 quartucciate; Quartuccciata = 8 coppolate.
62	Iòppolo — Tomolata = a 30,86 Tomolata = 2 mezzarolate; Mezzarolata = 4 quartaronate; Quartaronata = 4 coppolate.	80	Motta Santa Lucia — Tomolo = a 33,33 Tomolo = 32 piatti.
63	Isca sullo Ionio — Tomolata = a 33,3333 Tomolata = 2 mezzarolate.	81	Nardodipace — Tomolata = a 33,3333 Tomolata = 2 mezzarolate (1); Mezzarolata = 2 quartucciate (2); Quartuccciata = 2 stoppellate.
64	Isola di Capo Rizzuto — Tomolata = a 33,3333 Tomolata = 2 mezzarolate.	82	Nicastro — Tomolata = a 33,8736
65	Limbadi — Tomolata = a 30,86 Salmata = 8 tomolate; Tomolata = 2 mezzarolate; Mezzarolata = 4 stoppellate.	83	Nicòtera — Tomolata = a 30,86 Tomolata = 2 mezzarolate; Mezzarolata = 4 quarti.
66	Magisano — Tomolata = a 32,4361 Tomolata = 2 mezzarolate; Mezzarolata = 2 quartate.	84	Nocera Tirinese — Tomolata = a 33,6307 Tomolata = 2 mezzarolate; Mezzarolata = 2 quarti; Quarto = 4 metate; Metata = 3025 palmi.
67	Màida — Tomolata = a 33,33 Salma = 6 tomolate; Tomolata = 2 mezzarolate; Mezzarolata = 2 quartucciate; Quartuccciata = 8 coppellate.	85	Olivadi — Tomolata = a 33,3333
		86	Palermi — Tomolata = a 33,3333 Tomolata = 2 mezzarolate.
		87	Pallagòrio — Tomolata = a 33,33 Tomolata = 2 mezzarolate; Mezzarolata = 2 quartucciate; Quartuccciata = 2 stoppellate; Stoppellata = 2 coppe.

(1) O « mezzullate ». — (2) O « quartaronate ».

N. d'ordine del Comune	Comuni — Misure Multipli; sottomultipli	N. d'ordine del Comune	Comuni — Misure Multipli; sottomultipli
88	Parghelia — Tomolata = a 30,86 Salmata = 8 tomolate; Tomolata = 2 mezzarolate; Mezzarolata = 4 ottavate; Ottavata = 4 quartate.	106	San Gregorio d'Ippona — Tomolo = a 28,5710 Salma = 8 tomoli; Tomolo = 2 mezzarole; Mezzarola = 4 stoppelli; Stoppello = 4 coppoli.
89	Pentore — Tomolata = 33,87 Tomolata = 2 mezzarolate; Mezzarolata = 2 quartate.	107	San Mango d'Aquino — Tomolata = a 33,33 Tomolata = 2 mezzarolate; Mezzarolata = 2 quarti; Quarto = 8 piatti.
90	Petilla Policastro — Tomolata = a 33,86 Tomolata = 2 mezzarolate; Mezzarolata = 2 quartate; Quartata = 6 scorzate.	108	San Mauro Marchesato — Tomolata = a 33,3333 Tomolata = 2 mezzarolate; Mezzarolata = 2 quartuciate; Quartucciata = 2 mondellate.
91	Petrizzi — Tomolata = a 32,4661 Tomolata = 2 mezzarolate; Mezzarolata = 2 quartuciate.	109	San Nicola dell'Alto — Tomolata = a 33,3333 Tomolata = 2 mezzarolate (2); Mezzarolata = 2 quartuciate (3); Quartucciata = stoppellate.
92	Petronà — Tomolata = a 33,3333 Tomolata = 2 mezzarolate; Mezzarolata = 2 quartate; Quartata = 6 garoppe.	110	San Nicola di Crissa — Tomolata = a 33,3333 Tomolata = 2 mezzarolate; Mezzarolata = 2 quartate; Quartata = 2 stoppellate; Stoppellata = 4 coppolate.
93	Pianòpoli — Tomolata = a 33,3333 Tomolata = 2 mezzarolate; Mezzarolata = 2 quartuciate (1).	111	San Pietro a Màida — Tomolo = a 33,33 Tomolo = 2 mezzarole; Mezzarola = 2 quarti; Quarto = 2 ottavi; Ottavo = 2 porte; Porta = 2 coppoli.
94	Pizzo — Tomolata = a 33,3333 Salma = 8 tomolate; Tomolata = 2 mezzarolate; Mezzarolata = 2 quartuciate; Quartucciata = 8 coppolate.	112	San Pietro Apòstolo — Tomolata = a 33,3333 Tomolata = 2 mezzarolate; Mezzarolata = 2 quarti; Quarto = 4 limbe.
95	Pizzoni — Tomolata = a 32,4361 Tomolata = 2 mezzarolate; Mezzarolata = 2 quartuciate; Quartucciata = 2 stoppellate.	113	San Sòstene — Tomolata = a 33,33 Tomolata = 2 mezzarolate.
96	Platania — Tomolata = a 33,33	114	Santa Caterina dello Iònio — Tomolata = a 33,3333 Tomolata = 2 mezzarolate; Mezzarolata = 2 quartuciate (1).
97	Polia — Tomolata = a 33,33 Tomolata = 2 mezzarolate; Mezzarolata = 2 quartuciate.	115	Sant'Andrea Apòstolo dello Iònio — Tomolata = a 33,3333
98	Ricadi — Tomolata = a 33,3333 Salma = 8 tomolate; Tomolata = 8 ottavate.	116	Santa Severina — Tomolata = a 32,4361 Tomolata = 2 mezzarolate; Mezzarolata = 2 quartuciate; Quartucciata = 2 stoppellate.
99	Roccabernarda — Tomolata = a 33,33	117	Sant'Eufèmia Lamèzia — Tomolo = a 32,85 Tomolo = 2 mezzarole; Mezzarola = 2 quarti; Quarto = 2 stoppelli.
100	Rocca di Neto — Tomolata = a 33,3333 Tomolata = 2 mezzarolate (2); Mezzarolata = 2 quartuciate (3); Quartucciata = 2 stoppellate.	118	Sant'Onòfrio — Tomolata = a 30,86 Salmata = 8 tomolate; Tomolata = 2 mezzarolate; Mezzarolata = 2 quartuciate; Quartucciata = 2 stoppellate; Stoppellata = 4 coppolate.
101	Rombiolo — Tomolo = a 33,3333 Salma = 8 tomoli; Tomolo = 2 mezzarole; Mezzarola = 2 quarti; Quarto = 2 stoppelli; Stoppello = 4 coppoli.	119	San Vito sullo Iònio — Tomolata = a 33,33 Tomolata = 2 mezzarolate; Mezzarolata = 2 quartuciate; Quartucciata = 2 mezzettate; Mezzettata = 4 coppolate.
102	Sambiase — Tomolo = a 32,85 Tomolo = 2 mezzarole; Mezzarola = 2 quarti; Quarto = 2 stoppelli.	120	Satriano — Tomolata = a 32,4361 Tomolata = 2 mezzarolate; mezzarolata = 2 mezzettate; Mezzettata = 2 quartuciate.
103	San Calògero — Tomolata = a 30,87 Salmata = 8 tomolate; Tomolata = 2 mezzarolate; Mezzarolata = 4 ottavate; Ottavata = 4 coppolate.	121	Savelli — Tomolata = a 33,85 Tomolata = 2 mezzarolate; Mezzarolata = 2 quarti; Quarto = 2 stoppelli; Stoppello = 2 misurelli; Misurello = 2 coppe.
104	San Costantino Calabro — Tomolata = a 30,80 Salmata = 8 tomolate; Tomolata = 2 mezzarolate; Mezzarolata = 2 quartuciate; Quartucciata = 2 stuppellate; Stuppellata = 4 coppolate.	122	Scandale — Tomolata = a 33,3333 Tomolata = 2 mezzarolate (2); Mezzarolata = 2 quartuciate (3); Quartucciata = 2 stoppellate.
105	San Floro — Tomolata = a 33,65 Tomolata = 2 mezzarolate; Mezzarolata = 2 mezzate; Mezzata = 2 cartuciate; Cartucciata = 4 coppolate.		

(1) O « quartate » o « quartaronate ». — (2) O « mezzullate ». — (3) O « quartaronate ».

CATANZARO

N. d'ordine del Comune	Comuni — Misure Multipli; sottomultipli	N. d'ordine del Comune	Comuni — Misure Multipli; sottomultipli
123	Sella — Tomolo (1) = a 30,87 Tomolo = 2 mezzarole; Mezzarola = 2 quartate; Quartata = 4 mitate.	140	Stefanàconi — Tomolata = a 30,86 Salmata = 8 tomolate; Tomolata = 2 mezzarolate; Mezzarolata = 2 quartucciate; Quartuccciata = 2 stop- pellate; Stoppellata = 2 coppolate.
—	— Tomolo (2) = a 33,33 Tomolo = 2 mezzarole; Mezzarola = 2 quartate; Quartata = 4 mitate.	141	Stròngoli — Tomolata = a 33,87 Tomolata = 2 mezzarolate; Mezzarolata = 2 mittate; Mittata = 2 stoppellate; Stoppellata = 2 misurelli.
124	Serra San Bruno — Tomolo = a 33,33 Salma = 8 tomoli; Tomolo = 2 mezzarole; Mezzarola = 4 stoppelli; Stoppello = 4 coppoli.	142	Taverna — Tomolata = a 30,80 Tomolata = 2 mezzarolate; Mezzarolata = 2 quartate.
125	Sernastretta — Tomolata = a 33,33	143	Tiriolo — Tomolata = a 33,33 Tomolata = 2 mezzarolate; Mezzarolata = 2 quartate; Quartata = 4 limbate.
126	Sersale — Tomolata = a 33,87 Tomolata = 2 mezzarolate; Mezzarolata = 2 quartate; Quartata = 4 mitatelle.	144	Torre di Ruggiero — Tomolo = a 22,40 Tomolo = 2 mezzarolate; Mezzarolata = 2 quartuc- ciate; Quartuccciata = 2 stoppellate; Stoppellata = 4 coppolate.
127	Settinglano — Tomolata = a 33,3333 Tomolata = 2 mezzarolate; Mezzarolata = 2 quartuc- ciate (3).	145	Trocea — Tomolata = a 30,86 Tomolata = 8 ottavate; Ottavata = 4 mondellate.
128	Simbàrio — Tomolata = a 33,33 Tomolata = 2 mezzarolate.	146	Umbriatico — Tomolo = a 33,87 Tomolo = 2 mezzarole; Mezzarola = 2 quarti; Quarto = 2 stoppelli; Stoppello = 4 coppe.
129	Simeri e Crichi — Tomolata = a 33,3333 Tomolata = 2 mezzarolate; Mezzarolata = 2 quartuc- ciate (2).	147	Vallenorita — Tomolo = a 33,3334 Salma = 8 tomoli; Tomolo = 2 mezzarole; Mezza- rola = 2 mezze; Mezza = 2 ottavi; Ottavo = 4 coppi.
130	Sorbo San Basile — Tomolata = a 33,33 Tomolata = 2 mezzarolate; Mezzarolata = 2 quartuc- ciate.	148	Vallelonga — Tomolata = a 33,33 Tomolata = 4 quartucciate; Quartuccciata = 2 stoppella- te; Stoppellata = 2 coppolate.
131	Sorlianello — Tomolo = a 33 Salma = 8 tomoli; Tomolo = 2 mezzarole; Mezzarola = 2 quarti; Quarto = 2 stoppelli; Stoppello = 4 cu- cuzze.	149	Vazzano — Tomolo = a 32,4361 Salma = 8 tomoli; Tomolo = 2 mezzarole.
132	Soriano Calabro — Tomolo = a 33,3333 Tomolo = 2 mezzarole; Mezzarola = 2 quarti; Quarto = 2 stoppelli; Stoppello = 8 cucuzze.	150	Verzino — Tomolata = a 33,33 Tomolata = 4 quartate; Quartata = 2 stoppellate; Stoppellata = 2 misurellate; Misurellata = 2 coppe.
133	Soverato — Tomolata = a 33,87 Tomolata = 2 mezzarolate; Mezzarolata = 2 quartuc- ciate; Quartuccciata = 2 ottavi.	151	Vibo Valentia — Tomolata = a 30,80 Tomolata = 2 mezzarolate; Mezzarolata = 4 stop- pellate; Stoppellata = 4 coppolate.
134	Soveria Mannelli — Tomolata = a 33,87 Tomolata = 2 mezzarolate; Mezzarolata = 2 quartate.	152	Zaccanòpoli — Tomolata = a 32,40 Salmata = 8 tomolate; Tomolo = 2 mezzarolate; Mez- zarolata = 4 ottavate.
135	Soveria Simeri — Tomolata = a 33,87 Tomolata = 2 mezzarolate; Mezzarolata = 2 quartate.	153	Zagarise — Tomolata = a 33,3333 Tomolata = 2 mezzarolate; Mezzarolata = 2 quartate; Quartata = 4 mitatelle.
136	Spàdola — Tomolata = a 33,3333 Salma = 8 tomolate; Tomolata = 2 mezzarolate; Mez- zarolata = 2 quartucciate; Quartuccciata = 2 stop- pellate.	154	Zambrone — Tomolata = a 33,3333 Salma = 8 tomolate; Tomolata = 8 ottavate.
137	Spilinga — Tomolata = a 32 Salmata = 8 tomolate; Tomolata = 2 mezzarolate; Mez- zarolata = 4 ottavate; Ottavata = 4 piattate.	155	Zungri — Tomolata = a 30,86 Salmata = 8 tomolate; Tomolata = 2 mezzarolate; Mez- zarolata = 4 stoppellate; Stoppellata = 2 coppo- late; Coppolata = 2 piattate.
138	Squillace — Tomolata = a 33,3333 Tomolata = 2 mezzarolate; Mezzarolata = 2 quartuc- ciate (3).		
139	Staletti — Tomolo = a 33,3333 Tomolo = 2 mezzarole; Mezzarola = 2 mezzate; Mez- zata = 2 ottavi.		

(1) Alla taglia. — (2) Alla colma. — (3) O « quartate » o « quartaronate ».

N. d'ordine del Comune	Comuni — Misure Multipli; sottomultipli	N. d'ordine del Comune	Comuni — Misure Multipli; sottomultipli
---------------------------------	--	---------------------------------	--

PROVINCIA DI CHIETI

- | | | | |
|----|---|----|--|
| 1 | Aitino — Tomolo = a 35,70
Salma = 3 tomoli; Tomolo = 2 mezzetti; Mezzetto = 2 coppe; Coppa = 6 misure. | 17 | Càsolì — Tomolo = a 35,5944
Salma = 3 tomoli; Tomolo = 2 mezzetti; Mezzetto = 2 coppe; Coppa = 6 misure. |
| 2 | Arohi — Tomolo = a 30,66
Salma = 3 tomoli; Tomolo = 2 mezzetti; Mezzetto = 2 quarte; Quarta = 6 misure. | 18 | Castel Frontano — Tomolo = a 35,5952
Salma = 3 tomoli; Tomolo = 2 mezzetti; Mezzetto = 2 coppe; Coppa = 6 misure. |
| 3 | Ari — Tomolo = a 35,60
Salma = 3 tomoli; Tomolo = 2 mezzetti; Mezzetto = 2 coppe; Coppa = 6 misure. | 19 | Castelguidone — Tomolo = a 27,50
Salma = 3 tomoli; Tomolo = 2 mezzetti; Mezzetto = 2 quarti; Quarto = 6 misure. |
| 4 | Arielli — Tomolo = a 34,10
Salma = 3 tomoli; Tomolo = 2 mezzetti; Mezzetto = 2 coppe; Coppa = 6 misure. | 20 | Castiglione Messer Marino — Tomolo = a 27
Salma = 3 tomoli; Tomolo = 2 mezzetti; Mezzetto = 2 quarti; Quarto = 6 misure. |
| 5 | Atessa — Tomolo = a 34,0657
Salma = 3 tomoli; Tomolo = 2 mezzetti; Mezzetto = 2 coppe (1); Coppa = 6 misure. | 21 | Celenza sul Trigno — Tomolo = a 30,65
Salma = 3 tomoli; Tomolo = 2 mezzetti; Mezzetto = 2 quarti; Quarto = 6 misure. |
| 6 | Bomba — Tomolo = a 27
Salma = 3 tomoli; Tomolo = 2 mezzetti; Mezzetto = 12 misure. | 22 | Chieti — Tomolo = a 32,4361
Salma = 3 tomoli; Tomolo = 2 mezzetti; Mezzetto = 2 coppe; Coppa = 6 misure. |
| 7 | Borrello — Tomolo = a 24,6960
Salma = 3 tomoli; Tomolo = 2 mezzetti; Mezzetto = 2 coppe; Coppa = 6 misure. | 23 | Civitaluparella — Tomolo = a 27,5280
Salma = 3 tomoli; Tomolo = 2 mezzetti; Mezzetto = 2 coppe; Coppa = 6 misure. |
| 8 | Bucchianico — Tomolo = a 32,64
Salma = 3 tomoli; Tomolo = 2 mezzetti; Mezzetto = 2 coppe; Coppa = 6 misure. | 24 | Civitella Messer Raimondo — Tomolo = a 35,833262
Salma = 3 tomoli; Tomolo = 2 mezzetti; Mezzetto = 2 coppe; Coppa = 6 misure; Misura = 33 1/3 canne; Canna = 64 palmi. |
| 9 | Buonanotte — Tomolo = a 35,5605
Salma = 3 tomoli; Tomolo = 2 mezzetti; Mezzetto = 2 coppe; Coppa = 6 misure. | 25 | Colledimacine — Tomolo = a 27,2526
Salma = 3 tomoli; Tomolo = 2 mezzetti; Mezzetto = 2 coppe; Coppa = 6 misure. |
| 10 | Canosa Sannita — Tomolo = a 34,8333
Salma = 3 tomoli; Tomolo = 2 mezzetti; Mezzetto = 2 coppe; Coppa = 6 misure. | 26 | Colledimezzo — Tomolo = a 32,4361
Salma = 3 tomoli; Tomolo = 2 mezzetti; Mezzetto = 2 coppe; Coppa = 6 misure. |
| 11 | Carpineto Sinello — Tomolo = a 26,6666
Salma = 3 tomoli; Tomolo = 2 mezzetti; Mezzetto = 2 quarti; Quarto = 6 misure. | 27 | Crèchio — Tomolo = a 32,64
Salma = 3 tomoli; Tomolo = 4 coppe; Coppa = 6 misure. |
| 12 | Carunchio — Tomolo = a 27,40
Salma = 3 tomoli; Tomolo = 2 mezzetti; Mezzetto = 2 quarti; Quarto = 6 misure. | 28 | Cupello — Tomolo = a 34
Salma = 3 tomoli; Tomolo = 2 mezzetti; Mezzetto = 2 quarti; Quarto = 6 misure. |
| 13 | Casacanditella — Tomolo = a 32,4361
Salma = 3 tomoli; Tomolo = 2 mezzetti; Mezzetto = 2 coppe; Coppa = 6 misure. | 29 | Dogliola — Tomolo = a 34,06
Salma = 3 tomoli; Tomolo = 2 mezzetti; Mezzetto = 2 quarti; Quarto = 6 misure. |
| 14 | Casalanguida — Tomolo = a 32,4361
Salma = 3 tomoli; Tomolo = 2 mezzetti; Mezzetto = 2 quarti; Quarto = 6 misure. | 30 | Fara Filiorum Petri — Salma = a 120,96
Salma = 3 tomoli; Tomolo = 2 mezzetti; Mezzetto = 2 coppe; Coppa = 6 misure. |
| 15 | Casalbordino — Tomolo = a 34,0657
Salma = 3 tomoli; Tomolo = 2 mezzetti; Mezzetto = 2 coppe (1); Coppa = 6 misure. | 31 | Fara San Martino — Tomolo = a 35,52
Salma = 3 tomoli; Tomolo = 2 mezzetti; Mezzetto = 2 coppe; Coppa = 6 misure. |
| 16 | Casalnuovara — Tomolo = a 32,44
Salma = 3 tomoli; Tomolo = 4 coppe; Coppa = 6 misure. | | |

(1) 0 « quarti ».

CHIETI

N. d'ordine del Comune	Comuni — Misure Multipli; sottomultipli	N. d'ordine del Comune	Comuni — Misure Multipli; sottomultipli
32	Filetto — Tomolo = a 35,5952 Salma = 3 tomoli; Tomolo = 2 mezzetti; Mezzetto = 2 coppe; Coppa = 6 misure.	50	Miglianico — Tomolo = a 32,40 Salma = 3 tomoli; Tomolo = 2 mezzetti; Mezzetto = 2 coppe; Coppa = 6 misure.
33	Fossacèsia — Tomolo = a 32,6666 Salma = 3 tomoli; Tomolo = 2 mezzetti; Mezzetto = 2 coppe; Coppa = 6 misure.	51	Montazzoli — Tomolo = a 27,36 Salma = 3 tomoli; Tomolo = 2 mezzetti; Mezzetto = 2 quarti; Quarto = 6 misure.
34	Fraine — Tomolo = a 26,9880 Salma = 3 tomoli; Tomolo = 2 mezzetti; Mezzetto = 2 quarti; Quarto = 6 misure.	52	Monteferrante — Tomolo = a 27,12 Salma = 3 tomoli; Tomolo = 2 mezzetti; Mezzetto = 2 coppe (1); Coppa = 6 misure.
35	Francavilla al Mare — Tomolo = a 32,4361 Salma = 3 tomoli; Tomolo = 2 mezzetti; Mezzetto = 2 coppe; Coppa = 6 misure.	53	Montelapiano — Tomolo = a 27,44 Salma = 3 tomoli; Tomolo = 2 mezzetti; Mezzetto = 2 coppe; Coppa = 6 misure.
36	Fresagrandinària — Tomolo = a 27 Salma = 3 tomoli; Tomolo = 2 mezzetti; Mezzetto = 2 quarti; Quarto = 6 misure.	54	Montenerodomo — Tomolo = a 33,3705 Salma = 3 tomoli; Tomolo = 2 mezzetti; Mezzetto = 2 coppe; Coppa = 6 misure.
37	Frisa — Salma = a 107 Salma = 3 tomoli; Tomolo = 2 mezzetti; Mezzetto = 2 coppe; Coppa = 6 misure.	55	Monteodorisio — Tomolo = a 34,29 Salma = 3 tomoli; Tomolo = 2 mezzetti; Mezzetto = 2 coppe; Coppa = 6 misure.
38	Furci — Tomolo = a 34 Salma = 3 tomoli; Tomolo = 2 mezzetti; Mezzetto = 2 quarti; Quarto = 5 misure.	56	Mozzagrogna — Tomolo = a 32,4361 Salma = 3 tomoli; Tomolo = 2 mezzetti; Mezzetto = 2 coppe; Coppa = 6 misure.
39	Gamberale — Tomolo = a 27,2526 Salma = 3 tomoli; Tomolo = 2 mezzetti; Mezzetto = 2 coppe; Coppa = 6 misure.	57	Orsogna — Tomolo = a 35,84 Salma = 3 tomoli; Tomolo = 2 mezzetti; Mezzetto = 2 coppe; Coppa = 6 misure.
40	Gessopalena — Salma = a 106,7832 Salma = 3 tomoli; Tomolo = 2 mezzetti; Mezzetto = 2 coppe; Coppa = 6 misure.	58	Ortona — Tomolo = a 30,2208 Salma = 3 tomoli; Tomolo = 3 trentali; Trentale = 1 ¹ / ₃ coppe; Coppa = 6 misure.
41	Gissi — Tomolo = a 32,4361 Salma = 3 tomoli; Tomolo = 2 mezzetti; Mezzetto = 2 quarti; Quarto = 6 misure.	59	Paglieta — Tomolo = a 34 Salma = 3 tomoli; Tomolo = 2 mezzetti; Mezzetto = 2 coppe; Coppa = 6 misure.
42	Giuliano Teatino — Tomolo = a 32,44 Salma = 3 tomoli; Tomolo = 4 coppe; Coppa = 6 misure.	60	Palena — Tomolo = a 22,2123 Salma = 3 tomoli; Tomolo = 2 mezzetti; Mezzetto = 2 coppe; Coppa = 6 misure.
43	Guardiagrele — Tomolo = a 35,5252 Salma = 3 tomoli; Tomolo = 2 mezzetti; Mezzetto = 2 coppe; Coppa = 6 misure.	61	Pàlmoli — Tomolo = a 30,65 Salma = 3 tomoli; Tomolo = 2 mezzetti; Mezzetto = 2 quarti; Quarto = 6 misure.
44	Gulmi — Tomolo = a 32,4361 Salma = 3 tomoli; Tomolo = 2 mezzetti; Mezzetto = 2 quarti; Quarto = 6 misure.	62	Palombaro — Tomolo = a 35,5952 Salma = 3 tomoli; Tomolo = 2 mezzetti; Mezzetto = 2 coppe; Coppa = 6 misure.
45	Lama dei Peligni — Tomolo = a 35,52 Salma = 3 tomoli; Tomolo = 2 mezzetti; Mezzetto = 2 coppe; Coppa = 6 misure.	63	Pennadomo — Tomolo = a 31,68 Salma = 3 tomoli; Tomolo = 2 mezzetti; Mezzetto = 2 coppe; Coppa = 6 misure.
46	Lanciano — Tomolo = a 35,5952 Salma = 3 tomoli; Tomolo = 2 mezzetti; Mezzetto = 12 misure.	64	Pennapiedimonte — Tomolo = a 32,4361 Salma = 3 tomoli; Tomolo = 2 mezzetti; Mezzetto = 2 coppe; Coppa = 6 misure.
47	Lentella — Tomolo = a 34 Salma = 3 tomoli; Tomolo = 2 mezzetti; Mezzetto = 2 quarti; Quarto = 5 misure.	65	Perano — Tomolo = a 35,52 Salma = 3 tomoli; Tomolo = 2 mezzetti; Mezzetto = 2 coppe; Coppa = 6 misure.
48	Lettopalena — Tomolo = a 21,4349 Salma = 3 tomoli; Tomolo = 2 mezzetti; Mezzetto = 2 coppe; Coppa = 6 misure.	66	Pizzoferrato — Tomolo = a 27,42 Salma = 3 tomoli; Tomolo = 2 mezzetti; Mezzetto = 2 coppe; Coppa = 6 misure.
49	Liscia — Tomolo = a 27,40 Salma = 3 tomoli; Tomolo = 2 mezzetti; Mezzetto = 2 quarti; Quarto = 6 misure.	67	Poggioforito — Tomolo = a 40 Salma = 3 tomoli; Tomolo = 2 mezzetti; Mezzetto = 2 coppe; Coppa = 6 misure.

(1) O « quarti ».

N. d'ordine del Comune	Comuni — Misure Multipli; sottomultipli	N. d'ordine del Comune	Comuni — Misure Multipli; sottomultipli
68	Pollutri — Tomolo = a 34 Salma = 3 tomoli; Tomolo = 2 mezzetti; Mezzetto = 2 coppe; Coppa = 6 misure.	85	Sant'Eusànio del Sangro — Salma = a 107 Salma = 3 tomoli; Tomolo = 2 mezzetti; Mezzetto = 2 coppe; Coppa = 6 misure.
69	Preoro — Tomolo = a 36. Salma = 3 tomoli; Tomolo = 2 mezzetti; Mezzetto = 2 coppe; Coppa = 6 misure.	86	San Vito Chietino — Moggio = a 6,6666 — Tomolo = a 35,5962 Salma = 3 tomoli; Tomolo = 2 mezzetti; Mezzetto = 12 misure.
70	Quadri — Tomolo = a 24,6960 Salma = 3 tomoli; Tomolo = 2 mezzetti; Mezzetto = 2 coppe; Coppa = 6 misure.	87	Scorni — Salma = a 102 Salma = 3 tomoli; Tomolo = 2 mezzetti; Mezzetto = 2 quarte; Quarta = 6 misure.
71	Rapino — Tomolo = a 35,52 Salma = 3 tomoli; Tomolo = 2 mezzetti; Mezzetto = 2 coppe; Coppa = 6 misure.	88	Schlavi di Abruzzo — Tomolo = a 27,26 Salma = 3 tomoli; Tomolo = 2 mezzetti; Mezzetto = 2 quarti; Quarto = 6 misure.
72	Ripa Teatina — Tomolo = a 32,4361 Salma = 3 tomoli; Tomolo = 2 mezzetti; Mezzetto = 2 coppe; Coppa = 6 misure.	89	Taranta Peligna — Tomolo = a 27,44 Salma = 3 tomoli; Tomolo = 2 mezzetti; Mezzetto = 2 coppe; Coppa = 6 misure.
73	Roccamontepiano — Coppa = a 7,50 Tomolo = 2 mezzetti; Mezzetto = 2 coppe; Coppa = 6 misure.	90	Tollo — Tomolo = a 32,64 Salma = 3 tomoli; Tomolo = 2 mezzetti; Mezzetto = 2 coppe; Coppa = 6 misure.
74	Rocca San Giovanni — Tomolo = a 35,8332 Salma = 3 tomoli; Tomolo = 2 mezzetti; Mezzetto = 2 coppe; Coppa = 6 misure.	91	Torino di Sangro — Tomolo = a 34,2943 Salma = 3 tomoli; Tomolo = 2 mezzetti; Mezzetto = 2 coppe; Coppa = 6 misure.
75	Roccascalegna — Tomolo = a 36 Salma = 3 tomoli; Tomolo = 2 mezzetti; Mezzetto = 2 coppe; Coppa = 6 misure.	92	Tornareccio — Tomolo = a 32,4361 Salma = 3 tomoli; Tomolo = 2 mezzetti; Mezzetto = 2 quarti; Quarto = 6 misure.
76	Roccaspinalveti — Tomolo = a 32,4361 Salma = 3 tomoli; Tomolo = 2 mezzetti; Mezzetto = 2 quarti; Quarto = 6 misure.	93	Torrebruna — Tomolo = a 27 Salma = 3 tomoli; Tomolo = 2 mezzetti; Mezzetto = 2 quarti; Quarto = 6 misure.
77	Ròlo del Sangro — Tomolo = a 27 Salma = 3 tomoli; Tomolo = 2 mezzetti; Mezzetto = 2 coppe; Coppa = 6 misure.	94	Torrevècchia Teatina — Tomolo = a 32,4361 Salma = 3 tomoli; Tomolo = 2 mezzetti; Mezzetto = 2 coppe; Coppa = 6 misure.
78	Rosello — Tomolo = a 27 Salma = 3 tomoli; Tomolo = 2 mezzetti; Mezzetto = 2 coppe; Coppa = 6 misure.	95	Torricella Peligna — Tomolo = a 31,1459 Salma = 3 tomoli; Tomolo = 2 mezzetti; Mezzetto = 2 coppe; Coppa = 6 misure.
79	San Buono — Tomolo = a 27,3333 Salma = 3 tomoli; Tomolo = 2 mezzetti; Mezzetto = 2 quarti; Quarto = 6 misure.	96	Trèglio — Tomolo = a 32,4361 Salma = 3 tomoli; Tomolo = 2 mezzetti; Mezzetto = 2 coppe; Coppa = 6 misure.
80	San Giovanni Lipioni — Tomolo = a 27,42 Salma = 3 tomoli; Tomolo = 2 mezzetti; Mezzetto = 2 quarti; Quarto = 6 misure.	97	Tufillo — Tomolo = a 34,06 Salma = 3 tomoli; Tomolo = 2 mezzetti; Mezzetto = 2 quarti; Quarto = 6 misure.
81	San Giovanni Teatino — Tomolo = a 32,44 Salma = 3 tomoli; Tomolo = 2 mezzetti; Mezzetto = 2 coppe; Coppa = 6 misure.	98	Vaori — Tomolo = a 35,5952 Salma = 3 tomoli; Tomolo = 2 mezzetti; Mezzetto = 2 coppe; Coppa = 6 misure.
82	San Martino sulla Marrucina — Tomolo = a 33,60 Salma = 3 tomoli; Tomolo = 2 mezzetti; Mezzetto = 2 coppe; Coppa = 6 misure.	99	Vasto — Tomolo = a 34,06 Salma = 3 tomoli; Tomolo = 2 mezzetti; Mezzetto = 2 quarti; Quarto = 6 misure.
83	San Salvo — Tomolo = a 34 Salma = 3 tomoli; Tomolo = 2 mezzetti; Mezzetto = 2 quarti; Quarto = 6 misure.	100	Villalfonsina — Tomolo = a 34 Salma = 3 tomoli; Tomolo = 2 mezzetti; Mezzetto = 2 quarti; Quarto = 6 misure.
84	Santa Maria Imbaro — Tomolo = a 32,4361 Salma = 3 tomoli; Tomolo = 2 mezzetti; Mezzetto = 2 coppe; Coppa = 6 misure.	101	Villamagna — Tomolo = a 32,4360 Salma = 3 tomoli; Tomolo = 2 mezzetti; Mezzetto = 2 coppe; Coppa = 6 misure.
		102	Villa Santa Maria — Tomolo = a 35,5605 Salma = 3 tomoli; Tomolo = 2 mezzetti; Mezzetto = 2 coppe; Coppa = 6 misure.

COMO

N. d'ordine del Comune	Comuni — Misure Multipli; sottomultipli	N. d'ordine del Comune	Comuni — Misure Multipli; sottomultipli
---------------------------------	--	---------------------------------	--

PROVINCIA DI COMO

1	Abbadia Lariana — Pertica = a 10	24	Bosisio Parini — S.M.D.
2	Airuno — Pertica = a 6,5452 Pertica = 24 tavole; Tavola = 12 piedi; Piede = 12 once.	25	Bregnano — Pertica = a 6,5452 Pertica = 24 tavole; Tavola = 12 piedi.
3	Albavilla — Pertica = a 6,545170 Pertica = 24 tavole; Tavola = 12 piedi; Piede = 12 once; Oncia = 12 punti.	26	Brenna — Pertica = a 6,5450 Pertica = 24 tavole.
4	Albese con Cassano — Pertica = a 6,54 Pertica = 24 tavole.	27	Briennio — Pertica = a 6,5452 Pertica = 24 tavole.
5	Albio — Pertica = a 6,5452 Pertica = 24 tavole; Tavola = 12 piedi.	28	Brivio — Pertica = a 6,5452 Pertica = 24 tavole; Tavola = 12 piedi; Piede = 12 once.
6	Alsèrio — Pertica = a 6,5452 Pertica = 24 tavole; Tavola = 12 piedi.	29	Brunate — Pertica = a 6,54
7	Alzate Brianza — Pertica = a 6,5450 Pertica = 24 tavole.	30	Bulciago — Pertica = a 6,54 Pertica = 24 tavole.
8	Annone di Brianza — Pertica = a 6,54	31	Cabiate — Pertica = a 6,5450 Pertica = 24 tavole.
9	Anzano del Parco — Pertica = a 6,5452 Pertica = 24 tavole; Tavola = 12 piedi.	32	Caderago — Pertica (1) = a 6,545179 Pertica = 24 tavole.
10	Appiano Gentile — Pertica = a 6,54 Pertica = 24 tavole; Tavola = 12 piedi.	33	Caglio — Pertica (1) = a 6,545179 Pertica = 24 tavole.
11	Argegno — Pertica (1) = a 6,545179 Pertica = 24 tavole; Tavola = 12 piedi. — Pertica = a 10	34	Cagno — Pertica = a 6,5452 Pertica = 24 tavole; Tavola = 12 piedi.
12	Asso — Pertica (1) = a 6,545179 Pertica = 24 tavole.	35	Campione d'Italia — Pertica = a 10
13	Ballabio — Pertica = a 6,5450	36	Cantù — Pertica (1) = a 6,545179 Pertica = 24 tavole; Tavola = 12 piedi; Piede = 12 once; Oncia = 12 punti; Punto = 12 atomi.
14	Barzago — Pertica = a 6,54 Pertica = 24 tavole.	37	Canzo — Pertica = a 6,5450 Pertica = 24 tavole.
15	Barzanò — Pertica (1) = a 6,545179 Pertica = 24 tavole; Tavola = 12 piedi.	38	Capiago Intimiano — Pertica (1) = a 6,545179 Pertica = 24 tavole.
16	Barzio — Pertica = a 6,5452 Pertica = 24 tavole; Tavola = 12 piedi.	39	Carate Urio — Pertica = a 6,5452 Pertica = 24 tavole.
17	Bellagio — Pertica = a 10	40	Carimate — Pertica (1) = a 6,545179 Pertica = 24 tavole; Tavola = 12 piedi.
18	Bellano — Pertica (1) = a 6,545179 Pertica = 24 tavole.	41	Carlazzo — S.M.D.
19	Beregazzo con Figliaro — Pertica = a 6,54 Pertica = 24 tavole.	42	Carugo Aròsio — Pertica (1) = a 6,545179 Pertica = 24 tavole; Tavola = 12 piedi; Piede = 12 once; Oncia = 12 punti; Punto = 12 atomi.
20	Binago — Pertica = a 6,5452 Pertica = 24 tavole; Tavola = 12 piedi.	43	Casargo — Pertica = a 10
21	Bizzarone — Pertica = a 6,5452 Pertica = 24 tavole; Tavola = 12 piedi; Piede = 12 once.	44	Casasco d'Intelvi — Pertica = a 6,5452 Pertica = 24 tavole; Tavola = 12 piedi.
22	Blessagno — Pertica = a 6,54 Pertica = 24 tavole. — Pertica = a 10	45	Casatenovo — Pertica = a 6,5451 Pertica = 24 tavole; Tavola = 12 piedi.
23	Blèvio — S.M.D.	46	Caslino d'Erba — Pertica (1) = a 6,545179 Pertica = 24 tavole.
		47	Casnate con Bernate — Pertica = a 6,5451
		48	Cassago Brianza — Pertica = a 6,54 Pertica = 24 tavole.

(1) Milanese.

N. d'ordine del Comune	Comuni — Misure Multipli; sottomultipli	N. d'ordine del Comune	Comuni — Misure Multipli; sottomultipli
49	Cassina Rizzardi — Pertica = a 6,54 Pertica = 24 tavole; Tavola = 12 piedi.	76	Dèrvio — Pertica = a 6,54 — Pertica = a 10
50	Cassina Valsassina — Pertica = a 6,5452 Pertica = 24 tavole.	77	Dizzasco — Pertica (1) = a 6,545179 Pertica = 24 tavole.
51	Castello di Brianza — Pertica (1) = a 6,545179 Pertica = 24 tavole.	78	Dolzago — Pertica = a 6,54 Pertica = 24 tavole; Tavola = 12 piedi.
52	Castelmarte — Pertica = a 6,54 Pertica = 24 tavole.	79	Domaso — Pertica = a 6,5452 Pertica = 24 tavole.
53	Castelnuovo Bozzente — Pertica = a 6,54 Pertica = 24 tavole.	80	Dongo — Pertica (1) = a 6,545179 Pertica = 24 tavole; Tavola = 4 trabucchi.
54	Castiglione d'Intelvi — Pertica = a 6,5452 Pertica = 24 tavole; Tavola = 12 piedi.	81	Dosso del Liro — Pertica = a 6,5450 Pertica = 24 tavole; Tavola = 12 piedi.
55	Cavargna — S.M.D.	82	Ello — Pertica = a 6,54
56	Cerano d'Intelvi — Pertica = a 6,5452 Pertica = 24 tavole; Tavola = 12 piedi.	83	Erba — Pertica = a 6,545170 Pertica = 24 tavole; Tavola = 12 piedi; Piede = 12 once; Oncia = 12 punti.
57	Cermenate — Pertica = a 6,5452 Pertica = 24 tavole; Tavola = 12 piedi; Piede = 12 once.	84	Èsino Lario — Pertica = a 6,6666 Pertica = 24 tavole; Tavola = 12 piedi. — Pertica = a 10
58	Cernobbio — Pertica = a 6,54	85	Eupilio — Pertica = a 6,54
59	Cernusco Montevècchia — Pertica = a 6,54 Pertica = 24 tavole.	86	Faggeto Lario — Pertica = a 10
60	Cesello Brianza — Pertica = a 6,54	87	Falòppio — Pertica = a 6,54
61	Cirimido — Pertica = a 6,65 Pertica = 24 tavole.	88	Fenegrò — Pertica = a 6,65 Pertica = 24 tavole.
62	Civate — Pertica = a 6,5450 Pertica = 24 tavole.	89	Figino Serenza — Pertica = a 6,5448 Pertica = 24 tavole; Tavola = 12 piedi.
63	Civenna — Pertica = a 10	90	Fino Mornasco — Pertica = a 6,54 Pertica = 24 tavole; Tavola = 12 piedi.
64	Claino con Osteno — S.M.D.	91	Galbate — Pertica = a 6,52 Pertica = 24 tavole; Tavola = 12 piedi; Piede = 12 once.
65	Còlico — Pertica = a 6,54 Pertica = 24 tavole.	92	Carbagnate Monastero — Pertica = a 6,5450 Pertica = 24 tavole.
66	Colle Brianza — Pertica (1) = a 6,545179 Pertica = 24 tavole.	93	Carlate — Pertica (1) = a 6,545179 Pertica = 24 tavole; Tavola = 12 piedi.
67	Como — Pertica = a 6,5452 Pertica = 24 tavole; Tavola = 12 piedi.	94	Carzeno — Pertica = a 6,5451 Pertica = 24 tavole.
68	Consiglio di Rumo — Pertica = a 6,5450 Pertica = 24 tavole; Tavola = 12 piedi.	95	Gera Lario — Pertica = a 6,5452 Pertica = 24 tavole; Tavola = 12 piedi.
69	Còrrido — S.M.D.	96	Cirònico — Pertica = a 6,54 Pertica = 24 tavole; Tavola = 12 piedi.
70	Cortenova — Pertica (1) = a 6,545179 Pertica = 24 tavole; Tavola = 12 piedi.	97	Grandate — Pertica = a 6,5451
71	Costa Masnaga — Pertica = a 6,54 Pertica = 24 tavole.	98	Gràndola ed Uniti — Pertica = a 10
72	Cremeno — Pertica = a 6,5452 Pertica = 24 tavole; Tavola = 12 piedi.	99	Gravedona — Pertica = a 6,5450 Pertica = 24 tavole; Tavola = 12 piedi.
73	Crèmia — Pertica = a 6,55 Pertica = 24 tavole; Tavola = 4 trabucchi.	100	Griante — Pertica = a 10
74	Cucciago — Pertica (1) = a 6,545179 Pertica = 24 tavole; Tavola = 12 piedi.	101	Cuanzate — Pertica (1) = a 6,545179 Pertica = 24 tavole.
75	Cusino — S.M.D.		

(1) Milanese.

COMO

N. d'ordine del Comune	Comuni — Misure Multipli; sottomultipli	N. d'ordine del Comune	Comuni — Misure Multipli; sottomultipli
102	Imbersago — Pertica (1) = a 6,545179 Pertica = 24 tavole; Tavola = 12 piedi; Piede = 12 once.	129	Mariano Comense — Pertica (1) = a 6,545179 Pertica = 24 tavole; Tavola = 12 piedi; Piede = 12 once; Oncia = 12 punti; Punto = 12 atomi.
103	Intròblo — Pertica = a 6,54	130	Maslianico — Pertica = a 6,54 Pertica = 24 tavole; Tavola = 12 piedi.
104	Introzzo — S.M.D.	131	Mànaggio — Pertica = a 10
105	Inverigo — Pertica = a 6,54 Pertica = 24 tavole.	132	Merate — Pertica = a 6,5450 Pertica = 24 tavole.
106	Isola Comacina — Pertica = a 6,5450 Pertica = 24 tavole.	133	Merone — Pertica = a 6,5450 Pertica = 24 tavole; Tavola = 12 piedi.
—	— Pertica = a 10	134	Mezzegra — Pertica = a 6,5450 Pertica = 24 tavole.
107	Làglio — Pertica = a 6,5452 Pertica = 24 tavole.	—	— Pertica = a 10
108	Laino — S.M.D.	135	Missàglia — Pertica = a 6,54 Pertica = 24 tavole; Tavola = 12 piedi.
109	Lambrugo — Pertica = a 6,54 Pertica = 24 tavole; Tavola = 12 piedi.	136	Mòggio — Pertica = a 6,5452
110	Lanzo d'Intelvi — S.M.D.	137	Molteno — Pertica = a 6,5450 Pertica = 24 tavole.
111	Lasnigo — Pertica = a 10	138	Moltràsio — Pertica = a 6,54
112	Lecco — Pertica = a 6,5450 Pertica = 24 tavole.	139	Monguzzo — Pertica = a 6,54 Pertica = 24 tavole.
113	Lenino — Pertica = a 6,5450 Pertica = 24 tavole.	140	Montano Lucino — Pertica (1) = a 6,545179 Pertica = 24 tavole; Tavola = 12 piedi.
—	— Pertica = a 10	141	Montemezzo — Pertica = a 6,544560 Pertica = 24 tavole; Tavola = 12 piedi.
114	Lèzzeno — Pertica = a 10	142	Monticello — Pertica (1) = a 6,545179 Pertica = 24 tavole; Tavola = 12 piedi; Piede = 12 once; Oncia = 12 punti; Punto = 12 atomi.
115	Lierna — Pertica = a 10	143	Montòrfano — Pertica = a 6,54
116	Lièto Colle — Pertica = a 6,54 Pertica = 24 tavole; Tavola = 12 piedi.	144	Morterone — Pertica = a 6,5450
117	Limido Comasco — Pertica = a 6,5451 Pertica = 24 tavole.	145	Musso — Pertica = a 6,55 Pertica = 24 tavole; Tavola = 4 trabucchi.
118	Lipomo — Pertica = a 6,545170	146	Nesso — Pertica = a 6,54 — Pertica = a 10
119	Lomagna — Pertica = a 6,5452 Pertica = 24 tavole; Tavola = 12 piedi.	147	Nibionno — Pertica = a 6,54 Pertica = 24 tavole.
120	Lomazzo — Pertica = a 6,54 Pertica = 24 tavole.	148	Oggiono — Pertica = a 6,52 Pertica = 24 tavole; Tavola = 12 piedi; Piede = 12 once.
121	Longone al Segrino — Pertica = a 6,54	149	Olgiate Galco — Pertica (1) = a 6,545179 Pertica = 24 tavole.
122	Luisago — Pertica = a 6,5450 Pertica = 24 tavole.	150	Olgiate Comasco — Pertica = a 6,54 Pertica = 24 tavole.
123	Lurago d'Erba — Pertica = a 6,54 Pertica = 24 tavole; Tavola = 12 piedi.	151	Olginate — Pertica (1) = a 6,545179 Pertica = 24 tavole; Tavola = 12 piedi.
124	Lurago Marinone — Pertica = a 6,55 Pertica = 24 tavole.	152	Oliveto Lario — Pertica = a 10
125	Lurate Cacciòlo — Pertica = a 6,5455 Pertica = 24 tavole.	153	Oltrona di San Mamette — Pertica = a 6,5455 Pertica = 24 tavole.
126	Malgrate — Pertica = a 6,5450 Pertica = 24 tavole.		
127	Mandello del Lario — Pertica = a 6,5452 Pertica = 24 tavole; Tavola = 12 piedi.		
—	— Pertica = a 10		
128	Margno — Pertica = a 10		

(1) Milanese.

N. d'ordine del Comune	Comuni — Misure Multipli; sottomultipli	N. d'ordine del Comune	Comuni — Misure Multipli; sottomultipli
154	Orsenigo — Pertica = a 6,5452 Pertica = 24 tavole; Tavola = 12 piedi.	182	San Fedele Intelvi — S.M.D.
155	Osnago — Pertica (1) = a 6,545179 Pertica = 24 tavole; Tavola = 12 piedi; Piede = 12 once; Uncia = 12 punti; Punto = 12 atomi.	183	San Fermo della Battaglia — Pertica = a 6,5459 Pertica = 24 tavole.
156	Paderno d'Adda — Pertica (1) = a 6,545179 Pertica = 24 tavole; Tavola = 12 piedi; Piede = 12 once.	184	Santa Maria di Rovagnate — Pertica (1) = a 6,545179 Pertica = 24 tavole.
157	Pagnona — S.M.D.	185	Santa Maria Rezzonico — Pertica = a 6,5451 Pertica = 24 tavole.
158	Parlasco — Pertica = a 10	—	— Pertica = a 10
159	Pasturo — Pertica = a 6,54	186	Schignano — Pertica = a 10
160	Pèglio — Pertica = a 6,5450 Pertica = 24 tavole; Tavola = 12 piedi.	187	Senna Comasco — Pertica (1) = a 6,545179 Pertica = 24 tavole; Tavola = 12 piedi.
161	Pèllo Intelvi — S.M.D.	188	Sèprio — Pertica = a 6,5450 Pertica = 24 tavole.
162	Pianello del Lario — Pertica = a 6,55 Pertica = 24 tavole; Tavola = 4 trabucchi.	189	Sirone — Pertica = a 6,5450 Pertica = 24 tavole.
163	Pigra — Pertica = a 6,54 Pertica = 24 tavole.	190	Solbiate — Pertica = a 6,5452 Pertica = 24 tavole; Tavola = 12 piedi.
—	— Pertica = a 10	191	Sòrico — Pertica = a 6,5452 Pertica = 24 tavole.
164	Plèsto — Pertica = a 10	192	Sormano — Pertica (1) = a 6,545179 Pertica = 24 tavole.
165	Pognana Lario — S.M.D.	193	Stazzona Cermàsino — Pertica = a 6,5451 Pertica = 24 tavole.
166	Ponna — S.M.D.	194	Suèglio — S.M.D.
167	Ponte Lambro — Pertica = a 6,53	195	Taceno — Pertica = a 10
168	Porlezza — Pertica = a 6,5452 Pertica = 24 tavole; Tavola = 12 piedi.	196	Tavernerio — Pertica = a 6,5452
169	Premana — S.M.D.	197	Torno — S.M.D.
170	Primaluna — Pertica = a 6,5452 Pertica = 24 tavole; Tavola = 12 piedi.	198	Tremènico — Pertica = a 10
171	Proserpio — Pertica = a 6,54	199	Tremezzo — Pertica = a 6,54 — Pertica = a 10
172	Pusiano — S.M.D.	200	Trezone — Pertica = a 6,5452 Pertica = 24 tavole.
173	Rampònio Verna — Pertica = a 6,54	201	Turate — Pertica = a 6,5452 Pertica = 24 tavole; Tavola = 12 piedi.
174	Rezzago — Pertica (1) = a 6,545179 Pertica = 24 tavole.	202	Uggiate-Trévano — Pertica = a 6,54
175	Robbiate — Pertica (1) = a 6,545179 Pertica = 24 tavole; Tavola = 12 piedi; Piede = 12 once.	203	Valbrona — Pertica = a 6,5454 Pertica = 24 tavole.
176	Ròdero — Pertica (1) = a 6,545179 Pertica = 24 tavole; Tavola = 12 piedi.	204	Valgřegħentino — Pertica = a 6,54
—	— Pertica = a 10	205	Valmadrera — Pertica (1) = a 6,545179 Pertica = 24 tavole.
177	Rògeno — Pertica = a 6,54	206	Valmorea — Pertica = a 6,5452 Pertica = 24 tavole; Tavola = 12 piedi; Piede = 12 once.
178	Ronago — Pertica = a 6,54	207	Vaj Rezzo — Pertica = a 10
179	Rovellasca — Pertica = a 6,5452 Pertica = 24 tavole; Tavola = 12 piedi.	208	Valsolda — Pertica = a 6,5450 Pertica = 24 tavole.
180	Rovello Porro — Pertica = a 6,5452 Pertica = 24 tavole; Tavola = 12 piedi.	209	Varenna — Pertica = a 10
181	San Bartolomeo Val Cavargna — S.M.D.		

(1) Milanese.

COMO - COSENZA

N. d'ordine del Comune	Comuni — Misure Multipli; sottomultipli	N. d'ordine del Comune	Comuni — Misure Multipli; sottomultipli
210	Vèleso — Pertica = a 6,54 — Pertica = a 10	214	Vertemate con Minòprio — Pertica = a 6,54 Pertica = 24 tavole.
211	Vendrognò — Pertica = a 10	215	Vestreno — S.M.D.
212	Verdèrlo Inferiore — Pertica = a 6,5451 Pertica = 24 tavole; Tavola = 12 piedi.	216	Villa Guàrdia — Pertica = a 6,54
213	Verdèrlo Superiore — Pertica = a 6,5451. Pertica = 24 tavole; Tavola = 12 piedi.	217	Zèlbio — Pertica = a 6,5456 Giornata (1) = 5 pertiche; Pertica = 24 tavole. — Pertica = a 10

PROVINCIA DI COSENZA

1	Acquaformosa — Tomolo = a 33,3333 Tomolo = 4 quarti (2); Quarto = 2 stoppelli (3); Stoppello = 4 misurelle (4).	15	Belvedere Marittimo — Moggiata = a 33,33 Moggiata = 4 quartucciate; Quartuccciata = 2 stoppelli; Stoppello = 4 misure.
2	Acquappesa — Tomolo = a 33,33 Tomolo = 4 quartucciate; Quartuccciata = 2 stoppellate.	16	Bianchi — Tomolata = a 33,87 Tomolata = 2 mezzarolate; Mezzarolata = 2 quartate; Quartata = 4 misurelle.
3	Acri — Tomolata (5) = a 33,65 Tomolata = 2 mezzarolate (6); Mezzarolata = 2 quartucciate; Quartuccciata = 2 stoppellate; Stoppellata = 6050 palmi.	17	Bisignano — Tomolata = a 33,3333
4	Aiello Càlabro — Tomolata (5) = a 33,3333 Tomolata = 4 quartaronate.	18	Bocchigliero — Tomolata = a 33,65 Tomolata = 2 mezzetti; Mezzetto = 2 quarti.
5	Aieta — Tomolata = a 33,333333 Tomolata = 4 quartate; Quartata = 2 stoppellate; Stoppellata = 4 coppate.	19	Bonifatì — Tomolo (8) = a 40,64 Tomolo = 4 quartocciate; Quartocciata = 2 stoppelli (3); Stoppello = 4 minole (9).
6	Albidona — Tomolo = a 33,3333 Tomolo = 2 mezzetti; Mezzetto = 4 stoppelli; Stoppello = 4 cozze.	20	Buonvicino — Tomolata = a 33 Tomolata = 4 quartucciate; Quartuccciata = 2 stoppellate.
7	Alessàndria del Carretto — Tomolo = a 32,4361 Tomolo = 4 quarti; Quarto = 2 stoppelli; Stoppello = 4 cozze.	21	Calopezzati — Tomolata = a 33,33 Tomolata = 2 mezzarolate (6); Mezzarolata = 2 quartucciate (10); Quartuccciata = 2 stoppellate.
8	Aitilia — Tomolo = a 33,6480 Tomolo = 2 mezzarole; Mezzarola = 2 quarti; Quarto = 2 stoppelli.	22	Caloveto — Tomolata = a 33,3333 Tomolata = 2 mezzarolate (11); Mezzarolata = 2 quartucciate (10); Quartuccciata = 2 stoppellate.
9	Aitomonte — Moggiata = a 33,64 Moggiata = 8 stoppellate; Stoppellata = 4 misurellate.	23	Campana — Tomolo = a 32,4361 Salma = 3 tomoli; Tomolo = 2 menzulli; Menzullo = 2 mitti; Mitto = 2 stoppelli; Stoppello = 4 misurini.
10	Amantea — Tomolo (7) = a 33,33 Ruvata = 1½ tomoli; Tomolo = 4 quartucciate.	24	Canna — Tomolo = a 33 Tomolo = 2 mezzetti; Mezzetto = 4 stoppelli; Stoppello = 4 cozze.
11	Amendolara — Tomolo = a 33,3333 Tomolo = 4 quarti (2); Quarto = 2 stoppelli (3); Stoppello = 4 misurelle (4).	25	Cariati — Tomolata = a 33,86 Tomolata = 2 mezzarolate (11); Mezzarolata = 2 quartucciate; Quartuccciata = 2 stoppellate.
12	Aprigliano — Tomolata (5) = a 33,3333 Ruvata = 1½ tomolate; Tomolata = 4 quartucciate; Quartuccciata = 2 stoppellate.	26	Carolei — Tomolo = a 33,33 Tomolo = 4 quarti; Quarto = 2 stoppelli.
13	Belmonte Càlabro — Tomolata = a 33,3333	27	Carpanzano — Tomolata (5) = a 33,33 Tomolata = 2 mezzarole; Mezzarola = 2 quartate; Quarta = 4 struppielli.
14	Belsito — Tomolo = a 33,6480 Tomolo = 2 mezzarole; Mezzarola = 4 stoppelli; Stoppello = 4 misurelle.	28	Càsole Brùzio — Tomolata = a 33,3333

(1) Per i prati. — (2) O « quartellate ». — (3) O « stoppellate ». — (4) O « misure ». — (5) O « moggiata ». — (6) O « menzullate ». — (7) O « moggio ». — (8) O « tomolata ». — (9) O « minolate ». — (10) O « quartaronate ». — (11) O « mezzullate ».

N. d'ordine del Comune	Comuni — Misure Multipli; sottomultipli	N. d'ordine del Comune	Comuni — Misure Multipli; sottomultipli
29	Cassano allo Ionio — Tomolo = a 33,87 Tomolo = 2 mezzetti; Mezzetto = 4 stoppelli; Stoppello = 4 cozze.	49	Diamante — Tomolo = a 33,33 Tomolo = 8 stoppelli; Stoppello = 4 cozze (4).
30	Castiglione Cosentino — Tomolo = a 32,4361	50	Dipignano — Tomolo = a 33,3333 Tomolo = 4 quarti; Quarto = 2 stoppelli.
31	Castrolibero — Tomolo = a 33,3333 Tomolo = 8 stoppelli.	51	Domànico — Tomolo = a 33,33 Tomolo = 4 quarti; Quarto = 2 stoppelli.
32	Castrorègio — Tomolo = a 32,4361 Salma = 3 tomoli; Tomolo = 4 quarti; Quarto = 2 stoppelli; Stoppello = 4 cozze.	52	Fagnano Castello — Moggiata = a 33,33 Moggiata = 4 quartucciati; Quartucciata = 2 stoppellate; Stoppellata = 4 minolate.
33	Castrovillari — Tomolata = a 30,87 Tomolata = 8 stoppelli; Stoppello = 4 cozze.	53	Falconara Albanese — Tomolata (1) = a 33,3333 Ruvata = 1½ tomolate; Tomolata = 4 quartucciati; Quartucciata = 2 stoppellate.
34	Cèlico — Tomolata (1) = a 33,3333 Tomolata = 4 quartucciati; Quartucciata = 2 stoppellate.	54	Figline Vegliaturo — Tomolata (1) = a 33,3333 Tomolata = 4 quartucciati; Quartucciata = 2 stoppellate.
35	Cèllara — Tomolo = a 33,3333 Ruva = 1½ tomoli; Tomolo = 4 quarti; Quarto = 2 stoppelli; Stoppello = 2 minelle.	55	Firmo — Tomolata (1) = a 33,3333 Tomolata = 2 mezzate; Mezzata = 2 quartucciati (3); Quartucciata = 2 stoppellate; Stoppellata = 4 misurelle (5).
36	Cerchiara di Calàbria — Tomolo = a 33,33 Salma = 3 tomoli; Tomolo = 4 quarti; Quarto = 4 cozze.	56	Fiumefreddo Brùzio — Tomolata = a 33 Tomolata = 8 stoppelli; Stoppello = 4 strope.
37	Cerisano — Tomolo = a 40,47 Tomolata = 4 quartucciati; Quartucciata = 2 stoppellate.	57	Francavilla Marittima — Tomolo = a 33,3333 Tomolo = 2 mezzetti; Mezzetto = 2 quarti; Quarto = 2 stoppelli; Stoppello = 4 cozze.
38	Cervicati — Tomolata (1) = a 33,3333 Ruvata = 1½ tomolate; Tomolata = 4 quartucciati; Quartucciata = 2 stoppellate.	58	Frascineto — Tomolata (1) = a 33,64 Tomolata = 8 stoppelli; Stoppello = 4 cozze.
39	Cerzeto — Tomolata (1) = a 33,3333 Tomolata = 4 quartucciati; Quartucciata = 2 stoppellate.	59	Fuscaldo — Tomolata = a 33 Tomolata = 4 quartucciati; Quartucciata = 2 stoppellate.
40	Cetraro — Tomolo = a 33,333333 Tomolo = 4 quartucciati; Quartucciata = 2 stoppellate.	60	Crimaldi — Tomolata = a 33,33 Tomolata = 4 quartucciati; Quartucciata = 2 stoppellate.
41	Cipollina — Moggiata = a 33,65 Moggiata = 2 mezzate; Mezzata = 2 quartucciati; Quartucciata = 2 stoppellate; Stoppellata = 4 cozzate.	61	Crisolia — Moggiata = a 33,65 Moggiata = 2 mezzate; Mezzata = 2 quartucciati; Quartucciata = 2 cozzate.
42	Civita — Tomolo = a 33,3333 Tomolo = 8 stoppelli; Stoppello = 4 cozze.	62	Guàrdia Piemontese — Tomolata = a 33,33
43	Cleto — Tomolata (1) = a 33,33 Tomolata = 4 quartucciati; Quartucciata = 4 stoppellate.	63	Lago — Tomolata (1) = a 33,3333 Tomolata = 4 quartaronate.
44	Colòsimi — Tomolata = a 33,3333 Tomolata = 2 mezzarolate; Mezzarolata = 2 quartate; Quartata = 4 misurelli.	64	Laino Borgo — Tomolata = a 33,33 Tomolata = 4 quartellate; Quartellata = 2 stoppellate; Stoppellata = 4 scodellate.
45	Corigliano Calàbro — Tomolo = a 33,87	65	Laino Castello — Tomolo = a 33,33 Tomolo = 8 stoppellate; Stoppellata = 4 scodellate.
46	Cosenza — Moggio = a 40,04	66	Lappano — Tomolata = a 33,3333
47	Cropaiati — Tomolata = a 33,3333 Tomolata = 2 mezzarolate (2); Mezzarolata = 2 quartucciati (3); Quartucciata = 2 stoppellate.	67	Lattarico — Moggiata = a 33,33 Moggiata = 4 quartucciati; Quartucciata = 2 stoppellate.
48	Cròsia — Tomolata = a 33,33 Tomolata = 2 mezzarolate; Mezzarolata = 2 quartucciati; Quartucciata = 2 stoppellate.	68	Longobardi — Tomolata = a 33 Tomolata = 4 quartucciati; Quartucciata = 2 stoppellate; Stoppellata = 4 strope.
		69	Longobucco — Tomolata = a 33,3335 Tomolata = 4 quartate; Quartata = 2 stoppellate.

(1) O « moggiata ». — (2) O « mezzulate ». — (3) O « quartaronate ». — (4) O « misurelle ». — (5) O « cozze ».

COSENZA

N. d'ordine del Comune	Comuni — Misure Multipli; sottomultipli	N. d'ordine del Comune	Comuni — Misure Multipli; sottomultipli
70	Lungro — Tomolo = a 33,33 Tomolo = 2 mezzetti; Mezzetto = 2 quarti; Quarto = 2 ottavi; Ottavo = 4 misure.	87	Nocera — Tomolo = a 33,87 Tomolo = 2 mezzetti; Mezzetto = 4 stoppelli; Stoppello = 4 cozze.
71	Luzzi — Tomolata = a 33,33 Tomolata = 4 quartucciate; Quartuccia = 2 stoppellate.	88	Oriolo — Tomolo = a 33,33 Tomolo = 8 stoppelli; Stoppello = 4 cozze (2).
—	— Tomolata = a 40,04	89	Orsomarso — Tomolata = a 32,4361 Tomolata = 4 quartucciate; Quartuccia = 2 stoppellate; Stoppellata = 4 cozzate.
72	Malerà — Tomolata = a 33,3333 Tomolata = 8 stoppellate; Stoppellata = 4 cozzate.	90	Paludj — Tomolo = a 32,4361 Salma = 3 tomoli; Tomolo = 2 mezzetti; Mezzetto = 2 quarti; Quarto = 2 stoppelli.
73	Malito — Tomolo = a 33,6480 Ruva = 1½ tomoli; Tomolo = 2 mezzarole; Mezzarola = 4 stoppelli; Stoppello = 4 misurelle.	91	Panettieri — Tomolata = a 33,3333 Tomolata = 4 mezzarolate; Mezzarolata = 2 quartate; Quartata = 2 misurelle.
74	Malvito — Tomolata = a 33,3333 Tomolata = 4 quartucciate; Quartuccia = 2 stoppellate; Stoppellata = 4 minulate.	92	Pàola — Tomolata = a 33,33 Tomolata = 4 quartucciate; Quartuccia = 2 stoppellate.
75	Mandatoriccio — Tomolata = a 33,33 Tomolata = 2 menzullate; Menzullata = 2 quartate; Quartata = 2 stoppellate; Stoppellata = 2 misurelle.	93	Papasidero — Tomolo = a 32,4361 Tomolo = 2 mezzetti; Mezzetto = 2 quarti; Quarto = 8 misure.
76	Mangone — Tomolata = a 33,65 Tomolata = 4 quarti; Quarto = 2 stoppelli.	94	Parenti — Moggiata = a 33,33
77	Marano Marchesato — Tomolata = a 40,40 Tomolata = 4 quartucciate; Quartuccia = 2 stoppellate.	95	Paterno Calabro — Tomolo = a 33,33 Tomolo = 4 quarti; Quarto = 2 stoppelli.
78	Marano Principato — Tomolata = a 40,44 Tomolata = 4 quartucciate; Quartuccia = 2 stoppellate.	96	Pedace — Tomolata = a 33,33 Tomolata = 4 quartucciate; Quartuccia = 2 stoppellate.
79	Marzi — Tomolata = a 33,3333 Tomolata = 4 quarti; Quarto = 4 stoppelli.	97	Pedivigliano — Tomolata (3) = a 33,33 Tomolata = 2 mezzarolate; Mezzarolata = 2 quartate; Quartata = 4 misurelle.
80	Mendicino — Tomolata = a 33,7080 Ruvata = 1½ tomolate; Tomolata = 4 quartucciate; Quartuccia = 2 stoppelli; Stoppello = 4 stroppe; Stroppa = 2 junte.	98	Piane Crati — Tomolo = a 33,3333 Tomolo = 4 quarti; Quarto = 2 stoppelli.
—	— Tomolata (1) = a 40,4496 Ruvata = 1½ tomolate; Tomolata = 4 quartucciate; Quartuccia = 2 stoppelli; Stoppello = 4 stroppe; Stroppa = 2 junte.	99	Pietrafitta — Tomolo = a 32,4361 Tomolo = 2 mezzetti; Mezzetto = 2 quartucciate; Quartuccia = 2 stoppellate; Stoppellata = 2 misurelle.
81	Mongrassano — Tomolo = a 33,33 Tomolo = 8 stoppelli.	100	Pietrapàola — Tomolata = a 33,33
82	Montalto Uffugo — Moggio = a 33,65 Ruvata = 1½ moggia; Moggio = 8 stoppellate.	101	Plàtaci — Tomolo = a 33 Tomolo = 2 mezzetti; Mezzetto = 4 stoppelli; Stoppello = 4 cozze.
83	Montegiordano — Tomolo = a 42	102	Pràa a Mare — Tomolata = a 33,3333 Tomolata = 4 quartate; Quartata = 2 stoppellate; Stoppellata = 4 coppate.
84	Morano Calabro — Tomolata = a 34 Tomolata = 8 stoppelli; Stoppello = 4 cozze.	103	Rende — Tomolata (3) = a 33,3333 Tomolata = 4 quartucciate; Quartuccia = 2 stoppellate.
85	Mormanno — Tomolo = a 32,4361 Tomolo = 2 mezzetti; Mezzetto = 2 coppe; Coppa = 2 stoppelli; Stoppello = 4 misure.	104	Rocca Imperiale — Tomolo = a 33,3333 Tomolo = 2 mezzetti; Mezzetto = 2 quarti; Quarto = 2 stoppelli; Stoppello = 2 cozze.
86	Mottafollone — Tomolo = a 33,33 Tomolo = 2 mezzetti; Mezzetto = 4 stoppelli; Stoppello = 4 misure.	105	Roggiano Gravina — Tomolo = a 33,3333 Ruvata = 1½ tomoli; Tomolo = 4 quartucciate; Quartuccia = 2 stoppellate.

(1) Cosentina. — (2) O « misurelle ». — (3) O « moggia ».

N. d'ordine del Comune	Comuni — Misure Multipli; sottomultipli	N. d'ordine del Comune	Comuni — Misure Multipli; sottomultipli
106	Rogliano — Tomolata = a 33,3333 Tomolata = 4 quarti; Quarto = 4 stoppelli.	125	San Martino di Finita — Tomolata (3) = a 33,3333 Ruvata = 1½ tomolate; Tomolata = 2 mezzate; Mezzata = 2 quartucciate; Quartuccciata = 2 stoppellate; Stoppellata = 4 misurielli.
107	Rose — Tomolata = a 33,33 Tomolata = 4 quartucciate; Quartuccciata = 2 stoppellate.	126	San Nicola Arcella — Tomolo = a 32,4361 Tomolo = 8 stoppelli; Stoppello = 4 misurelle.
108	Rosito Capo Spùlico — Tomolo = a 33,3333 Tomolo = 2 mezzetti; Mezzetto = 4 stoppelli; Stoppello = 4 cozze.	127	San Pietro in Amantea — Tomolo (4) = a 33,33 Ruvata = 1½ tomoli; Tomolo = 4 quartocciate.
109	Rossano — Tomolata = a 33,33 Tomolata = 2 mezzarolate (1); Mezzarolata = 2 quartucciate (2); Quartuccciata = 2 stoppellate.	128	San Pietro in Guarano — Tomolo = a 32,4361 Tomolo = 8 stoppelli.
110	Rota Greca — Tomolata (3) = a 33,3333 Tomolata = 2 mezzetti; Mezzetto = 2 quarti; Quarto = 2 stoppelli.	129	San Sosti — Tomolata = a 40,32
111	Rovito — Tomolo = a 40,40 Tomolo = 4 quarti; Quarto = 2 stoppelli.	130	Santa Caterina Albanese — Tomolo = a 33,3333 Ruva = 1½ tomoli; Tomolo = 4 quarti; Quarto = 2 stoppelli; Stoppello = 4 minole.
112	San Basile — Moggiata = a 33,87 Moggiata = 8 stoppelli; Stoppello = 4 cozze.	131	Santa Domènica Talao — Tomolo = a 33,6486 Tomolo = 8 stoppelli; Stoppello = 4 misurelle.
113	San Benedetto Ullano — Moggio = a 33,65 Ruvata = 1½ moggia; Moggio = 8 stoppellate.	132	Sant'Agata di Esaro — Tomolo = a 33,3333 Tomolo = 4 quarti; Quarto = 2 stoppelli; Stoppello = 4 minole.
114	San Cosmo Albanese — Tomolata = a 33,3333 Tomolata = 2 mezzetti; Mezzetto = 2 quarti.	133	Santa Sofia d'Epiro — Tomolata = a 33,3333 Tomolata = 2 mezzetti; Mezzetto = 2 quarti.
115	San Demètrio Corone — Tomolata = a 33,33 Tomolata = 4 quartucciate; Quartuccciata = 2 stoppellate.	134	Santo Stefano di Rogliano — Tomolata = a 33,3333 Tomolata = 8 stoppelli.
116	San Donato di Ninea — Tomolo = a 33,87 Tomolo = 8 stoppelli; Stoppello = 4 misurelle	135	San Vincenzo La Costa — Moggiata (5) = a 33,65 Ruvata = 1½ moggiate; Moggiata = 4 quartucciate; Quartuccciata = 2 stoppellate.
117	San Fili — Tomolata = a 33,33 Ruvata = 1½ tomolate; Tomolata = 4 quartate; Quartata = 2 stoppellate.	136	Saracena — Tomolata = a 33,333333 Tomolata = 8 stoppelli.
118	Sangineto — Tomolo = a 33,33 Tomolo = 2 mezzetti; Mezzetto = 2 quarti; Quarto = 2 stoppelli; Stoppello = 4 minole.	137	Scala Coeli — Tomolata = a 33,68 Tomolata = 8 stoppellate; Stoppellata = 4 misurelli.
119	San Giòrgio Albanese — Tomolo = a 33,33 Tomolo = 2 mezzetti; Mezzetto = 2 quarti; Quarto = 2 stoppelli; Stoppello = 2 cozze.	138	Scalea — Tomolata = a 33,65 Tomolata = 4 quartucciate; Quartuccciata = 2 stoppellate; Stoppellata = 4 misurelli.
120	San Giovanni in Fiore — Moggiata = a 33,87 Moggiata = 2 mezzarole; Mezzarola = 2 quartucciate; Quartuccciata = 2 stoppelli; Stoppello = 4 minelle.	139	Scigliano — Tomolata (3) = a 33,87 Tomolata = 2 mezzarolate; Mezzarolata = 2 quartate; Quartata = 4 misurellate.
121	San Lorenzo Bellizzi — Tomolo = a 33,3333 Salma = 2 tomoli; Tomolo = 2 mezzulli; Mezzullo = 2 quarti; Quarto = 2 stoppelli; Stoppello = 4 cozze.	140	Serra d'Aiello — Tomolata = a 33,87
122	San Lorenzo del Vallo — Tomolata = a 33,3333 Tomolata = 2 mezzetti; Mezzetto = 4 ottavi; Ottavo = 4 misure.	141	Serra Pedace — Tomolata = a 33,65 Tomolata = 4 quartucciate; Quartuccciata = 2 stoppelli; Stoppello = 2 misurelle.
123	San Lucido — Tomolata (3) = a 33,3333 Tomolata = 4 quartucciate; Quartuccciata = 2 stoppellate.	142	Spezzano Albanese — Tomolata (3) = a 33,87 Tomolata = 2 mezzarolate (6); Mezzarolata = 4 stoppellate; Stoppellata = 4 misurellate.
124	San Marco Argentano — Tomolata (3) = a 33,3333 Ruvata = 1½ tomolate; Tomolata = 4 quartucciate; Quartuccciata = 2 stoppellate.	143	Spezzano della Sila — Tomolata (3) = a 33,3333 Tomolata = 4 quartucciate; Quartuccciata = 2 stoppellate.

(1) O « menzullate ». — (2) O « quartaronate ». — (3) O « moggiate ». — (4) O « moggio ». — (5) O « tomolata ». — (6) O « menzollate ».

COSENZA - CREMONA

N. d'ordine del Comune	Comuni — Misure Multipli; sottomultipli	N. d'ordine del Comune	Comuni — Misure Multipli; sottomultipli
144	Spezzano Piccolo — Tomolata (1) = a 33,3333 Tomolata = 4 quartucciate; Quartuccciata = 2 stoppellate.	150	Trebisacco — Tomolata = a 33,3333 Tomolata = 2 mezzetti; Mezzetto = 2 quarti; Quarto = 2 stoppelli; Stoppello = 4 coppe.
145	Tàrsia — Tomolata = a 33,3333 Tomolata = 2 mezzetti; Mezzetto = 2 quarti.	151	Trenta — Tomolata (1) = a 33,3333 Tomolata = 4 quartucciate; Quartuccciata = 2 stoppellate.
146	Terranova da Sibari — Tomolata = a 33,84 Tomolata = 2 mezzarolate (2); Mezzarolata = 4 stoppellate.	152	Vaccarizzo Albanese — Tomolata = a 33,3333 Tomolata = 2 mezzetti; Mezzetto = 2 quarti.
147	Terravècchia — Tomolata = a 33,34 Tomolata = 4 quartate.	153	Verbicaro — Moggiata = a 33,33 Moggiata = 4 quartucciate; Quartuccciata = 8 cozzate.
148	Torano Castello — Tomolata = a 33,3333 Ruvata = 1½ tomolate; Tomolata = 4 quartucciate.	154	Villaplana — Tomolo = a 33,3333 Tomolo = 2 mezzetti; Mezzetto = 4 stoppelli; Stoppello = 4 cozze.
149	Tòrtora — Tomolata = a 33,333333 Tomolata = 4 quartate; Quartata = 2 stoppellate; Stoppellata = 4 coppate.	155	Zumpano — Tomolo = a 33 Tomolo = 4 quartucciate; Quartuccciata = 2 stoppellate.

PROVINCIA DI CREMONA

1	Acquanegra Cremonese — Pertica = a 8,08	14	Capralba — Pertica (5) = a 7,627364 Pertica = 24 tavole; Tavola = 12 piedi; Piede = 12 once; Oncia = 12 punti; Punto = 12 atomi.
2	Agnadello — Pertica (3) = a 6,545179 Pertica = 24 tavole; Tavola = 12 piedi; Piede = 12 once.	15	Casalbuttano ed Unlti — Pertica = a 8,0805 Pertica = 24 tavole; Tavola = 12 piedi; Piede = 12 once; Oncia = 12 punti; Punto = 12 atomi.
3	Annico — Pertica (4) = a 8,080469 Pertica = 24 tavole; Tavola = 12 piedi; Piede = 12 once; Oncia = 12 punti; Punto = 12 atomi.	16	Casale Cremasco Vidolasco — Pertica (5) = a 7,627364 Pertica = 24 tavole; Tavola = 12 piedi; Piede = 12 once.
4	Azzanello — Pertica (4) = a 8,080469 Pertica = 24 tavole; Tavola = 12 piedi; Piede = 12 once; Oncia = 12 punti; Punto = 12 atomi.	17	Casale Ceredano — Pertica (5) = a 7,627364 Pertica = 24 tavole; Tavola = 12 piedi; Piede = 12 once; Oncia = 12 punti; Punto = 12 atomi.
5	Bagnolo Cremasco — Pertica (5) = a 7,627364 Pertica = 24 tavole; Tavola = 12 piedi; Piede = 12 once.	18	Casale di Sopra — Pertica = a 6,5451 Pertica = 24 tavole; Tavola = 12 piedi; Piede = 2 once; Oncia = 12 punti; Punto = 12 atomi.
6	Bonemerse — Pertica = a 8,08 Pertica = 24 tavole; Tavola = 12 piedi; Piede = 12 once; Oncia = 12 punti; Punto = 12 atomi.	19	Casale Vaprio — Pertica (5) = a 7,627364 Pertica = 24 tavole; Tavola = 12 piedi; Piede = 2 once; Oncia = 12 punti; Punto = 12 atomi.
7	Bordolano — Pertica = a 8,08	20	Casalmaggiore — Pertica = a 8,0805 Biola = 3 pertiche; Pertica = 24 tavole; Tavola = 12 piedi; Piede = 12 once.
8	Ca' d'Andrea — Pertica (4) = a 8,080469 Pertica = 24 tavole.	21	Casalmorano — Pertica (4) = a 8,080469 Pertica = 24 tavole; Tavola = 12 piedi; Piede = 2 once; Oncia = 12 punti; Punto = 12 atomi.
9	Calvatone — Pertica (4) = a 8,080469 Pertica = 24 tavole; Tavola = 12 piedi; Piede = 12 once; Oncia = 12 punti; Punto = 12 atomi.	22	Castoldidone — Pertica = a 8,08 Pertica = 24 tavole; Tavola = 12 piedi.
10	Camisano — Pertica = a 7,6273 Pertica = 24 tavole; Tavola = 12 piedi; Piede = 12 once; Oncia = 12 punti; Punto = 12 atomi.	23	Castel Cabbiano — Pertica = a 7,6273 Pertica = 24 tavole; Tavola = 12 piedi; Piede = 12 once; Oncia = 12 punti; Punto = 12 atomi.
11	Capergnàica — Pertica (5) = a 7,627364 Pertica = 24 tavole; Tavola = 12 piedi; Piede = 12 once; Oncia = 12 punti; Punto = 12 atomi.	24	Castelleone — Pertica (3) = a 6,545179 Pertica = 24 tavole; Tavola = 12 piedi.
12	Cappella Cantone — Pertica (4) = a 8,080469 Pertica = 24 tavole; Tavola = 12 piedi; Piede = 12 once; Oncia = 12 punti; Punto = 12 atomi.	—	— Pertica (4) = a 8,080469 Pertica = 24 tavole; Tavola = 12 piedi.
13	Cappella de' Picanardi — Pertica (4) = a 8,080469 Pertica = 24 tavole; Tavola = 12 piedi; Piede = 12 once; Oncia = 12 punti; Punto = 12 atomi.		

(1) O « moggiata ». — (2) O « menzullate ». — (3) Milanese. — (4) Cremonese. — (5) Cremasca.

N. d'ordine del Comune	Comuni — Misure Multipli; sottomultipli	N. d'ordine del Comune	Comuni — Misure Multipli; sottomultipli
25	Castelverde — Pertica (1) = a 8,080469 Pertica = 24 tavole; Tavola = 12 piedi.	42	Fiesco — Pertica (3) = a 6,545179 Pertica = 24 tavole; Tavola = 12 piedi; Piede = 12 once; Oncia = 12 punti; Punto = 12 atomi.
26	Castelvisconti — Pertica (1) = a 8,080469 Pertica = 24 tavole; Tavola = 12 piedi; Piede = 12 once; Oncia = 12 punti; Punto = 12 atomi.	43	Formigara — Pertica = a 8,0809 Pertica = 24 tavole; Tavola = 12 piedi; Piede = 12 once.
27	Cella Dati — Pertica = a 8,08 Pertica = 24 tavole; Tavola = 12 piedi; Piede = 12 once.	44	Cabloneta Binanuova — Pertica = a 8,08 Pertica = 24 tavole.
28	Chiese — Pertica (2) = a 7,627364 Pertica = 24 tavole; Tavola = 12 piedi; Piede = 12 once.	45	Gadesco Pieve Delmona — Pertica (1) = a 8,080469 Pertica = 24 tavole; Tavola = 12 piedi; Piede = 12 once; Oncia = 12 punti; Punto = 12 atomi.
29	Ciognolo — Pertica (1) = a 8,080469 Pertica = 24 tavole; Tavola = 12 piedi; Piede = 12 once; Oncia = 12 punti; Punto = 12 atomi.	46	Genivolta — Pertica (1) = a 8,080469 Pertica = 24 tavole; Tavola = 12 piedi; Piede = 12 once; Oncia = 12 punti; Punto = 12 atomi.
30	Ciglia de' Botti — Pertica (1) = a 8,080469 Pertica = 24 tavole; Tavola = 12 piedi; Piede = 12 once; Oncia = 12 punti; Punto = 12 atomi.	47	Cerre de' Caprioli — Pertica = a 8,08
31	Corte de' Cortesi con Cignona — Pertica (1) = a 8,080469 Pertica = 24 tavole; Tavola = 12 piedi; Piede = 12 once; Oncia = 12 punti; Punto = 12 atomi.	48	Combito — Pertica = a 8,0809 Pertica = 24 tavole; Tavola = 12 piedi; Piede = 12 once.
32	Corte de' Frati — Pertica (1) = a 8,080469 Pertica = 24 tavole; Tavola = 12 piedi; Piede = 12 once; Oncia = 12 punti; Punto = 12 atomi.	49	Crontardo — Pertica = a 8,0805 Pertica = 24 tavole; Tavola = 12 piedi; Piede = 12 once.
33	Credera Rubbiano — Pertica (2) = a 7,627364 Pertica = 24 tavole; Tavola = 12 piedi; Piede = 12 once; Oncia = 12 punti; Punto = 12 atomi.	50	Crumello Cremonese ed Uniti — Pertica (3) = a 6,545179 Pertica = 24 tavole; Tavola = 12 piedi; Piede = 12 once.
34	Crema — Pertica (3) = a 6,545179 Pertica = 24 tavole; Tavola = 12 piedi; Piede = 12 once; Oncia = 12 punti; Punto = 12 atomi.	—	— Pertica = a 8,0804 Pertica = 24 tavole; Tavola = 12 piedi; Piede = 12 once.
—	— Pertica (2) = a 7,627364 Pertica = 24 tavole; Tavola = 12 piedi; Piede = 12 once; Oncia = 12 punti; Punto = 12 atomi.	51	Cussola — Pertica (1) = a 8,080469 Pertica = 24 tavole; Tavola = 12 piedi; Piede = 12 once; Oncia = 12 punti; Punto = 12 atomi.
35	Cremona — Pertica (1) = a 8,080469 Pertica = 24 tavole; Tavola = 12 piedi; Piede = 12 once; Oncia = 12 punti; Punto = 12 atomi.	52	Isola Dovarese — Pertica (1) = a 8,080469 Pertica = 24 tavole; Tavola = 12 piedi; Piede = 12 once; Oncia = 12 punti; Punto = 12 atomi.
3	Cremosano — Pertica (2) = a 7,627364 Pertica = 24 tavole; Tavola = 12 piedi; Piede = 12 once; Oncia = 12 punti; Punto = 12 atomi.	53	Izano — Pertica (2) = a 7,627364 Pertica = 24 tavole.
43	Crotta d'Adda — Pertica = a 8,08	54	Madignano — Pertica (2) = a 7,627364 Pertica = 24 tavole; Tavola = 12 piedi; Piede = 12 once.
44	Cumignano sul Naviglio — Pertica (3) = a 6,545179 Pertica = 24 tavole; Tavola = 12 piedi; Piede = 12 once; Oncia = 12 punti; Punto = 12 atomi.	55	Malagnino — Pertica (1) = a 8,080469 Pertica = 24 tavole; Tavola = 12 piedi; Piede = 12 once; Oncia = 12 punti; Punto = 12 atomi.
45	Derovere — Pertica = a 8,0804 Pertica = 24 tavole; Tavola = 12 piedi; Piede = 12 once.	56	Martignana di Po — Pertica (1) = a 8,080469 Pertica = 24 tavole; Tavola = 12 piedi; Piede = 12 once; Oncia = 12 punti; Punto = 12 atomi.
46	Dovera — Pertica (2) = a 6,545179 Pertica = 24 tavole; Tavola = 12 piedi; Piede = 12 once; Oncia = 12 punti; Punto = 12 atomi.	57	Monte Cremasco — Pertica (2) = a 7,627364 Pertica = 24 tavole; Tavola = 12 piedi; Piede = 12 once.
47	Drizzona — Pertica (1) = a 8,080469 Pertica = 24 tavole; Tavola = 12 piedi; Piede = 12 once; Oncia = 12 punti; Punto = 12 atomi.	58	Montodine — Pertica (2) = a 7,627364 Pertica = 24 tavole; Tavola = 12 piedi; Piede = 12 once.
		59	Moscazzano — Pertica (2) = a 7,627364 Pertica = 24 tavole; Tavola = 12 piedi; Piede = 12 once.
		60	Motta Baluffi — Pertica (1) = a 8,080469 Pertica = 24 tavole; Tavola = 12 piedi; Piede = 12 once; Oncia = 12 punti; Punto = 12 atomi.

(1) Cremonese. — (2) Cremasca. — (3) Milanese.

CREMONA

N. d'ordine del Comune	Comuni — Misure Multipli; sottomultipli	N. d'ordine del Comune	Comuni — Misure Multipli; sottomultipli
61	Offanengo — Pertica (1) = a 7,627364 Pertica = 24 tavole; Tavola = 12 piedi; Piede = 12 once.	81	Rivolta d'Adda — Pertica = a 6,54 Pertica = 24 tavole; Tavola = 12 piedi.
62	Olmeneta — Pertica = a 8,08	82	Robecco d'Öglio — Pertica = a 8,0804 Pertica = 24 tavole; Tavola = 12 piedi; Piede = 12 once.
63	Ostiano — Pertica (2) = a 8,138484 Piò = 4 pertiche; Pertica = 25 tavole.	83	Romanengo — Pertica (3) = a 6,544179 Pertica = 24 tavole; Tavola = 12 piedi; Piede = 12 once; Oncia = 12 punti; Punto = 12 atomi.
64	Paderno Ossolario — Pertica = a 8,080690 Pertica = 24 tavole; Tavola = 12 piedi; Piede = 12 once; Oncia = 12 punti; Punto = 12 atomi.	—	— Pertica (4) = a 8,080469 Pertica = 24 tavole; Tavola = 12 piedi; Piede = 12 once; Oncia = 12 punti; Punto = 12 atomi.
65	Palazzo Pignano — Pertica (1) = a 7,627364 Pertica = 24 tavole; Tavola = 12 piedi; Piede = 12 once.	84	Salvirola — Pertica (3) = a 6,545179 Pertica = 24 tavole; Tavola = 12 piedi; Piede = 12 once; Oncia = 12 punti; Punto = 12 atomi.
66	Pandino — Pertica (3) = a 6,545179 Pertica = 24 tavole; Tavola = 12 piedi; Piede = 12 once; Oncia = 12 punti.	—	— Pertica (4) = a 8,080469 Pertica = 24 tavole; Tavola = 12 piedi; Piede = 12 once; Oncia = 12 punti; Punto = 12 atomi.
67	Parsico Dòsimo — Pertica = a 8,0804 Pertica = 24 tavole; Tavola = 12 piedi; Piede = 12 once; Oncia = 12 punti; Punto = 12 atomi.	85	San Bassano — Pertica = a 8,03 Pertica = 24 tavole; Tavola = 12 piedi; Piede = 12 once.
68	Pescarolo ed Uniti — Pertica = a 8,08	86	San Daniele Ripa Po — Pertica (4) = a 8,080469 Pertica = 24 tavole; Tavola = 12 piedi; Piede = 2 once; Oncia = 12 punti; Punto = 12 atomi.
69	Pessina Cremonese — Pertica (4) = a 8,080469 Pertica = 24 tavole; Tavola = 12 piedi; Piede = 12 once; Oncia = 12 punti; Punto = 12 atomi.	87	San Giovanni in Croce — Pertica (4) = a 8,080469 Biolca = 3 pertiche; Pertica = 24 tavole; Tavola = 12 piedi; Piede = 12 once; Oncia = 12 punti; Punto = 12 atomi.
70	Piadena — Pertica (4) = a 8,080469 Pertica = 24 tavole; Tavola = 12 piedi; Piede = 12 once; Oncia = 12 punti; Punto = 12 atomi.	88	San Martino del Lago — Pertica (4) = a 8,080469 Pertica = 24 tavole; Tavola = 12 piedi; Piede = 12 once; Oncia = 12 punti; Punto = 12 atomi.
71	Pierànica — Pertica (1) = a 7,627364 Pertica = 24 tavole; Tavola = 12 piedi; Piede = 12 once.	89	Scandolara Ravara — Pertica (4) = a 8,080469 Pertica = 24 tavole; Tavola = 12 piedi; Piede = 12 once; Oncia = 12 punti; Punto = 12 atomi.
72	Pieve d'Olmi — Pertica = a 8,0804	90	Scandolara Ripa d'Öglio — Pertica (4) = a 8,080469 Pertica = 24 tavole; Tavola = 12 piedi; Piede = 12 once; Oncia = 12 punti; Punto = 12 atomi.
73	Pieve San Giacomo — Pertica = a 8,08 Pertica = 24 tavole; Tavola = 12 piedi; Piede = 12 once; Oncia = 12 punti.	91	Sergnano — Pertica (1) = a 7,627364 Pertica = 24 tavole; Tavola = 12 piedi; Piede = 12 once.
74	Pizzighettono — Pertica = a 6,54 — Pertica = a 8,08	92	Sesto ed Uniti — Pertica (4) = a 8,080469 Pertica = 24 tavole; Tavola = 12 piedi.
75	Pozzaglio ed Uniti — Pertica (4) = a 8,080469 Pertica = 24 tavole; Tavola = 12 piedi; Piede = 12 once; Oncia = 12 punti; Punto = 12 atomi.	93	Solarolo Rainerio — Pertica (4) = a 8,080469 Biolca = 4 pertiche; Biolchetta = 3 pertiche; Pertica = 24 tavole; Tavola = 12 piedi; Piede = 12 once; Oncia = 12 punti; Punto = 12 atomi.
76	Quintano — Pertica (1) = a 7,627364 Pertica = 24 tavole; Tavola = 12 piedi; Piede = 12 once.	94	Soncino — Pertica (3) = a 6,545179 Pertica = 24 tavole; Tavola = 12 piedi; Piede = 12 once; Oncia = 12 punti; Punto = 12 atomi.
77	Ricengo — Pertica (1) = a 7,627364 Pertica = 24 tavole; Tavola = 12 piedi; Piede = 12 once; Oncia = 12 punti; Punto = 12 atomi.	95	Soresina — Pertica = a 6,5452 Pertica = 24 tavole; Tavola = 12 piedi; Piede = 12 once; — Pertica = a 8,08 Pertica = 24 tavole; Tavola = 12 piedi.
78	Ripalta Arpina — Pertica (1) = a 7,627364 Pertica = 24 tavole; Tavola = 12 piedi; Piede = 12 once; Oncia = 12 punti; Punto = 12 atomi.		
79	Ripalta Cremasca — Pertica (1) = a 7,627364 Pertica = 24 tavole; Tavola = 12 piedi; Piede = 12 once; Oncia = 12 punti; Punto = 12 atomi.		
80	Rivarolo del Re ed Uniti — Pertica = a 8,080468 Biolca = 3 pertiche; Pertica = 24 tavole; Tavola = 12 piedi; Piede = 12 once; Oncia = 12 punti; Punto = 12 atomi.		

(1) Cremasca. — (2) Bresciana. — (3) Milanese. — (4) Cremonese.

N. d'ordine del Comune	Comuni — Misure Multipli; sottomultipli	N. d'ordine del Comune	Comuni — Misure Multipli; sottomultipli
96	Sospiro — Pertica = a 8,0820 Pertica = 24 tavole; Tavola = 12 piedi; Piede = 12 once; Oncia = 12 punti.	104	Torre de' Picanardi — Pertica (2) = a 8,080469 Pertica = 24 tavole.
97	Spinadesco — Pertica = a 8,08	105	Torricella del Pizzo — Pertica (2) = a 8,080469 Pertica = 24 tavole; Tavola = 12 piedi; Piede = 12 once; Oncia = 12 punti; Punto = 12 atomi.
98	Spineda — Pertica = a 8,080468 Biolca = 3 pertiche; Pertica = 24 tavole; Tavola = 12 piedi; Piede = 12 once; Oncia = 12 punti; Punto = 12 atomi.	106	Trescore Cremasco — Pertica (3) = a 7,627364 Pertica = 24 tavole; Tavola = 12 piedi; Piede = 12 once; Oncia = 12 punti; Punto = 12 atomi.
99	Spino d'Adda — Pertica (1) = a 6,545179 Pertica = 24 tavole; Tavola = 12 piedi; Piede = 12 once. Oncia = 12 punti; Punto = 12 atomi.	107	Trigolo — Pertica (1) = a 6,545179 Pertica = 24 tavole; Tavola = 12 piedi; Piede = 12 once; Oncia = 12 punti; Punto = 12 atomi.
100	Stagno Lombardo — Pertica (2) = a 8,080469 Pertica = 24 tavole; Tavola = 12 piedi; Piede = 12 once; Oncia = 12 punti; Punto = 12 atomi.	108	Valano Cremasco — Pertica (3) = a 7,627364 Pertica = 24 tavole; Tavola = 12 piedi; Piede = 12 once.
101	Ticengo — Pertica = a 6,5451 Pertica = 24 tavole; Tavola = 12 piedi; Piede = 12 once; Oncia = 12 punti; Punto = 12 atomi.	109	Vailate — Pertica (1) = a 6,545179 Pertica = 24 tavole; Tavola = 12 piedi; Piede = 12 once; Oncia = 12 punti; Punto = 12 atomi.
102	Torlino — Pertica (3) = a 7,627364 Pertica = 24 tavole; Tavola = 12 piedi; Piede = 12 once; Oncia = 12 punti; Punto = 12 atomi.	110	Vescovato — Pertica (2) = a 8,080469 Pertica = 24 tavole; Tavola = 12 piedi; Piede = 12 once; Oncia = 12 punti; Punto = 12 atomi.
103	Tornata — Pertica (2) = a 8,080469 Pertica = 24 tavole; Tavola = 12 piedi; Piede = 12 once; Oncia = 12 punti; Punto = 12 atomi.	111	Volongo — Più = a 32,32 Più = 4 pertiche.
		112	Voltido — Pertica (2) = a 8,080469 Pertica = 24 tavole; Tavola = 12 piedi; Piede = 12 once; Oncia = 12 punti; Punto = 12 atomi.

PROVINCIA DI CÙNEO

1	Acciglio — Giornata = a 38,10 Giornata = 100 tavole.	12	Barge — Tavola = a 0,381039 Giornata = 100 tavole; Tavola = 4 trabucchi.
2	Aisone — Giornata = a 38,10 Giornata = 400 trabucchi.	13	Barolo — Tavola = a 0,3810 Giornata = 100 tavole; Tavola = 12 piedi.
3	Alba — Tavola = a 0,381039 Giornata = 100 tavole; Tavola = 12 piedi.	14	Bastia Mondovì — Tavola = a 0,3810 Giornata = 100 tavole; Tavola = 12 piedi.
4	Albaretto della Torre — Giornata = a 38,1039 Giornata = 100 tavole; Tavola = 4 trabucchi; Trabucco = 3 piedi; Piede = 12 once.	15	Battifollo — Emina = a 9,5250 Giornata = 4 Emine; Emina = 8 coppi.
5	Alto — S.M.D.	16	Beinette — Giornata (4) = a 38,103948 Giornata = 100 tavole; Tavola = 12 piedi; Piede = 12 once.
6	Argentera — Eminata = a 6 Giornata = 3 sestirate; Sestirate = 2 eminate.	17	Bellino — Trabucco = a 0,25
7	Arguello — Giornata = a 38,1039 Giornata = 100 tavole; Tavola = 4 trabucchi; Trabucco = 3 piedi; Piede = 12 once.	18	Belvedere Langhe — Giornata = a 38,10 Giornata = 100 tavole; Tavola = 12 piedi.
8	Bagnasco — Emina = a 9,5250 Giornata = 4 emine; Emina = 8 coppi.	19	Bene Vagienna — Giornata = a 38,1039 Giornata = 100 tavole; Tavola = 12 piedi; Piede = 12 once.
9	Bagnolo Piemonte — Tavola = a 0,3810 Giornata = 100 tavole; Tavola = 12 piedi.	20	Benevello — Tavola = a 0,3810 Giornata = 100 tavole; Tavola = 12 piedi.
10	Baldissero d'Alba — Giornata = a 38,10 Giornata = 100 tavole; Tavola = 12 piedi.	21	Bèrgole — Giornata = a 38,10 Giornata = 100 tavole; Tavola = 12 piedi.
11	Barbaresco — Giornata = a 38,10 Giornata = 100 tavole.	22	Bernezzo — Giornata = a 38,10 Giornata = 100 tavole; Tavola = 12 piedi.

(1) Milanese. — (2) Cremonese. — (3) Cremasca. — (4) Piemontese.

CUNEO

N. d'ordine del Comune	Comuni — Misure Multipli; sottomultipli	N. d'ordine del Comune	Comuni — Misure Multipli; sottomultipli
23	Bonvicino — Giornata = a 38,10 Giornata = 100 tavole; Tavola = 12 piedi.	45	Casalgrasso — Giornata = a 38,10 Giornata = 100 tavole.
24	Borgomale — Tavola = a 0,3810 Giornata = 100 tavole; Tavola = 12 piedi.	46	Castagnito — Giornata = a 38,10 Giornata = 100 tavole.
25	Borgo San Dalmazzo — Giornata = a 38,1040 Giornata = 100 tavole; Tavola = 4 trabucchi.	47	Casteldelfino — Trabucco = a 0,25
26	Bòsia — Tavola = a 0,381039 Giornata = 100 tavole; Tavola = 12 piedi.	48	Castellar — Giornata = a 38,1039 Giornata = 100 tavole; Tavola = 12 piedi; Piede = 12 once; Oncia = 12 punti.
27	Bossolasco — Tavola = a 0,3810 Giornata = 100 tavole; Tavola = 12 piedi.	49	Castelletto Stura — Giornata = a 38,10 Giornata = 100 tavole.
28	Bòves — Giornata = a 38,10 Giornata = 100 tavole; Tavola = 4 trabucchi; Trabucco = 3 piedi.	50	Castelletto Uzzone — Giornata = a 38,10 Giornata = 100 tavole.
29	Brà — Giornata = a 38,10 Giornata = 100 tavole; Tavola = 12 piedi; Piede = 12 once.	51	Castellinaldo — Staio (3) = a 4,5720 Giornata = 8 ¹ / ₃ staia; Staio = 12 tavole; Tavola = 12 piedi; Piede = 12 once.
30	Briaglia — Giornata = a 38,10 Giornata = 100 tavole.	52	Castellino Tanaro — Tavola = a 0,3810 Giornata = 100 tavole; Tavola = 12 piedi; Piede = 12 once.
31	Briga Alta — Giornata = a 38,10	53	Castelmagno — Tavola = a 0,3810 Giornata = 100 tavole.
32	Brondello — Giornata = a 38,1039 Giornata = 100 tavole; Tavola = 12 piedi; Piede = 12 once; Oncia = 12 punti.	54	Castelnuovo di Ceva — Emina = a 9,65 Giornata = 4 emine; Emina = 8 coppi.
33	Brossasco — Giornata = a 38,10 Giornata = 100 tavole; Tavola = 12 piedi.	55	Castiglione Falletto — Tavola = a 0,3810 Giornata = 100 tavole; Tavola = 12 piedi.
34	Busca — Tavola = a 0,381039 Giornata = 100 tavole; Tavola = 12 piedi.	56	Castiglione Tinella — Tavola = a 0,3645 Giornata = 8 stari; Staro = 12 tavole; Tavola = 12 piedi.
35	Camerana — Giornata = a 38,10 Giornata = 100 tavole.	57	Càstino — Tavola = a 0,3810 Giornata = 100 tavole; Tavola = 12 piedi.
36	Camo — Giornata = a 38,10 Giornata = 100 tavole.	58	Cavallerleone — Giornata = a 38,1040 Giornata = 100 tavole; Tavola = 12 piedi.
37	Canale — Staio (1) = a 4,7625 Giornata = 8 staia; Staio = 12 ¹ / ₂ tavole; Tavola = 12 piedi; Piede = 12 once.	59	Cavallermaggiore — Giornata = a 38,10 Giornata = 100 tavole; Tavola = 12 piedi; Piede = 12 once; Oncia = 12 punti; Punto = 12 atomi.
38	Canòsio — Giornata = a 38,10 Giornata = 100 tavole.	60	Celle di Macra — Giornata = a 38,10 Giornata = 4 emine; Emina = 25 tavole.
39	Caprauna — S.M.D.	61	Centallo — Giornata = a 38,10 Giornata = 100 tavole; Tavola = 12 piedi.
40	Caraglio — Giornata = a 38,1039 Giornata = 100 tavole; Tavola = 12 piedi; Piede = 12 once.	62	Ceresole Alba — Giornata = a 38,10 Giornata = 100 tavole; Tavola = 4 trabucchi; Trabucco = 3 piedi; Piede = 12 once.
41	Caramagna Piemonte — Giornata (2) = a 38,103948 Giornata = 100 tavole; Tavola = 4 trabucchi; Trabucco = 3 piedi; Piede = 12 once.	63	Cervasca — Giornata = a 38,10 Giornata = 100 tavole; Tavola = 12 piedi.
42	Cardè — Giornata = a 38,10 Giornata = 100 tavole; Tavola = 12 piedi.	64	Cervere — Giornata = a 38,10 Giornata = 100 tavole; Tavola = 12 piedi; Piede = 12 once.
43	Carrù — Giornata = a 0,381039 Giornata = 100 tavole; Tavola = 12 piedi; Piede = 12 once.	65	Ceva — Giornata = a 38,1040 Giornata = 100 tavole; Tavola = 12 piedi.
44	Cartignano — Giornata = a 38,10 Giornata = 100 tavole.	66	Cherasco — Giornata = a 38,1040 Giornata = 100 tavole; Tavola = 12 piedi.

(1) O « stara ». — (2) Piemontese. — (3) O « stero ».

N. d'ordine del Comune	Comuni — Misure Multipli; sottomultipli	N. d'ordine del Comune	Comuni — Misure Multipli; sottomultipli
67	Chiusa di Pèso — Giornata = a 38,10 Giornata = 100 tavole; Tavola = 4 trabucchi; Trabucco = 3 piedi.	89	Frabosa Soprana — Giornata = a 38,1090 Giornata = 100 tavole; Tavola = 12 piedi.
68	Cigliè — Giornata = a 38,10 Giornata = 100 tavole; Tavola = 12 piedi.	90	Frabosa Sottana — Giornata = a 38,10 Giornata = 100 tavole; Tavola = 12 piedi.
69	Cissonè — Giornata = a 38,10 Giornata = 100 tavole.	91	Fràssino — Tavola = a 0,381039 Giornata = 100 tavole; Tavola = 4 trabucchi; Trabucco = 3 piedi; Piede = 12 once.
70	Clavesana — Giornata = a 38,1039 Giornata = 100 tavole.	92	Galola — Trabucco = a 0,095260 Giornata = 400 trabucchi.
71	Corneliano d'Alba — Tavola = a 0,3810 Giornata = 8 stare; Staro = 12½ tavole; Tavola = 12 piedi; Piede = 12 once.	93	Cambasca — Giornata = a 38,1039 Giornata = 100 tavole; Tavola = 12 piedi.
72	Cortemilia — Giornata = a 38,10 Giornata = 100 tavole; Tavola = 12 piedi.	94	Carèssio — Giornata = a 38,10 Giornata = 6 emine; Emina = 8 coppi.
73	Cossano Belbo — Tavola = a 0,3810 Giornata = 100 tavole.	95	Genola — Giornata (1) = a 38,103948 Giornata = 100 tavole; Tavola = 12 piedi.
74	Costigliole Saluzzo — Giornata = a 38,10 Giornata = 100 tavole; Tavola = 12 piedi.	96	Corzegno — Giornata = a 38,10 Giornata = 100 tavole; Tavola = 12 piedi; Piede = 12 once.
75	Cravanzana — Tavola = a 0,3810 Giornata = 100 tavole; Tavola = 12 piedi.	97	Cottasecca — Tavola = a 0,381039 Giornata = 100 tavole.
76	Crissolo — Giornata = a 38,10 Giornata = 100 tavole; Tavola = 12 piedi.	98	Covone — Giornata = a 38,10 Giornata = 100 tavole; Tavola = 12 piedi; Piede = 12 once.
77	Cuneo — Giornata = a 38,10 Giornata = 100 tavole; Tavola = 12 piedi.	99	Crinzane Cavour — Tavola = a 0,381039 Giornata = 100 tavole; Tavola = 12 piedi.
78	Demonte — Giornata = a 38,10 Giornata = 100 tavole; Tavola = 4 trabucchi; Trabucco = 3 piedi; Piede = 12 once.	100	Cuareno — Tavola = a 0,381039 Giornata = 100 tavole; Tavola = 12 piedi; Piede = 12 once; Oncia = 12 punti; Punto = 12 atomi.
79	Diano d'Alba — Giornata = a 38,10 Giornata = 100 tavole; Tavola = 12 piedi.	101	Igliano — Giornata = a 38,10 Giornata = 100 tavole.
80	Dogliani — Giornata = a 38,10 Giornata = 100 tavole; Tavola = 12 piedi.	102	Isasca — Giornata = a 38,10 Giornata = 100 tavole.
81	Dronero — Tavola = a 0,3810 Giornata = 100 tavole; Tavola = 12 piedi; Piede = 12 once.	103	Lagnasco — Tavola = a 0,3810 Giornata = 100 tavole; Tavola = 12 piedi; Piede = 12 once.
82	Elva — Tavola = a 0,3810 Sitore = 70 tavole; Sterata = 2 eminate; Eminata = 22½ tavole.	104	La Morra — Giornata = a 33,68 Giornata = 8 stare; Staro = 12 tavole; Tavola = 3 piedi; Piede = 12 once.
83	Entràcque — Trabucco = a 0,095259 Giornata = 100 tavole; Tavola = 4 trabucchi.	105	Lèquio Bèrria — Giornata = a 38,1039 Giornata = 100 tavole; Tavola = 4 trabucchi; Trabucco = 3 piedi; Piede = 12 once.
84	Envie — Giornata = a 38,10 Giornata = 100 tavole; Tavola = 12 piedi.	106	Lèquio Tànarò — Giornata = a 38,1039 Giornata = 100 tavole; Tavola = 12 piedi; Piede = 12 once.
85	Farigliano — Tavola = a 0,3810 Giornata = 100 tavole; Tavola = 12 piedi.	107	Lesegno — Giornata = a 38,10 Giornata = 100 tavole.
86	Fàule — Giornata (1) = a 38,103948 Giornata = 100 tavole; Tavola = 12 piedi.	108	Lèvice — Trabucco = a 0,095260 Giornata = 100 tavole; Tavola = 4 trabucchi; Trabucco = 3 piedi; Piede = 12 once.
87	Feisòglio — Giornata = a 38,10 Giornata = 100 tavole; Tavola = 4 trabucchi.	109	Limone Piemonte — Giornata = a 38,10 Giornata = 100 tavole; Tavola = 4 trabucchi.
88	Fossano — Tavola = a 0,3810 Giornata = 100 tavole; Tavola = 12 piedi; Piede = 12 once.		

(1) Piemontese.

CÙNEO

N. d'ordine del Comune	Comuni — Misure Multipli; sottomultipli	N. d'ordine del Comune	Comuni — Misure Multipli; sottomultipli
110	Lisio — Giornata = a 38,10 Giornata = 100 tavole; Tavola = 12 piedi; Piede = 12 once; Oncia = 12 punti; Punto 12 atomi.	130	Monesiglio — Giornata = a 38,10 Giornata = 100 tavole; Tavola = 12 piedi; Piede = 12 once.
111	Maora — Giornata = a 38,10 Giornata = 4 emine; Emina = 25 tavole.	131	Monforte d'Alba — Tavola = a 0,3810 Giornata = 100 tavole; Tavola = 12 piedi.
112	Magliano Alfieri — Tavola = a 0,3810 Giornata = 100 tavole; Tavola = 12 piedi.	132	Montà — Giornata = a 38,10 Giornata = 8 stare (1); Staro = 12½ tavole.
113	Magliano Alpi — Tavola = a 0,3810 Giornata = 100 tavole; Tavola = 12 piedi; Piede = 12 once.	133	Montaldo di Mondovì — Giornata = a 38,10 Giornata = 400 trabucchi.
114	Mango — Tavola = a 0,3810 Giornata = 8 stare; Staro = 12½ tavole; Tavola = 12 piedi.	134	Montaldo Roero — Tavola = a 0,3810 Giornata = 8 stare; Staro = 12½ tavole; Tavola = 12 piedi.
115	Manta — Giornata = a 38,10 Giornata = 100 tavole; Tavola = 12 piedi; Piede = 12 once.	135	Montanera — Giornata = a 38,10 Giornata = 100 tavole.
116	Marene — Giornata = a 38,10 Giornata = 100 tavole; Tavola = 12 piedi; Piede = 12 once.	136	Montelupo Albese — Giornata = a 38,10 Giornata = 100 tavole; Tavola = 12 piedi.
117	Margarita — Giornata = a 38,10 Giornata = 100 tavole; Tavola = 4 trabucchi; Trabucco = 3 piedi; Piede = 12 once.	137	Montemale di Cuneo — Giornata = a 38,10 Giornata = 100 tavole.
118	Màrmora — Giornata = a 38,10 Giornata = 100 tavole.	138	Monterosso Grana — Giornata = a 38,10 Giornata = 100 tavole.
119	Marsaglia — Giornata = a 38,10 Giornata = 100 tavole.	139	Monteu Roero — Giornata = a 38,10 Giornata = 8 stare (1); Staro = 12½ tavole.
120	Martiniana Po — Giornata = a 38,10 Giornata = 100 tavole; Tavola = 12 piedi.	140	Montezemolo — Emina = a 9,65 Giornata = 4 emine.
121	Melle — Giornata = a 38,10 Giornata = 100 tavole; Tavola = 12 piedi.	141	Monticello d'Alba — Giornata = a 38,10 Giornata = 100 tavole; Tavola = 12 piedi.
122	Moiola — Trabucco = a 0,095260 Giornata = 400 trabucchi.	142	Moretta — Tavola = a 0,3810 Giornata = 100 tavole; Tavola = 12 piedi; Piede = 12 once; Oncia = 12 punti; Punto = 12 atomi.
123	Mombarcaro — Giornata = a 38,10 Giornata = 100 tavole; Tavola = 4 trabucchi.	143	Morozzo — Giornata = a 38,10 Giornata = 100 tavole; Tavola = 4 trabucchi; Trabucco = 3 piedi; Piede = 12 once.
124	Mombasiglio — Giornata = a 38,10 Giornata = 100 tavole; Tavola = 12 piedi; Piede = 12 once; Oncia = 12 punti; Punto = 12 atomi.	144	Murazzano — Tavola = a 0,3810 Giornata = 100 tavole; Tavola = 12 piedi.
125	Monastero di Vasco — Tavola = a 0,3810 Giornata = 100 tavole; Tavola = 12 piedi; Piede = 12 once.	145	Murello — Giornata = a 38,10 Giornata = 100 tavole; Tavola = 12 piedi.
126	Monasterolo Cassoto — Giornata = a 38,10 Giornata = 100 tavole; Tavola = 12 piedi.	146	Narzole — Tavola = a 0,381039 Giornata = 100 tavole; Tavola = 12 piedi.
127	Monasterolo di Savigliano — Giornata = a 38,1039 Giornata = 100 tavole; Tavola = 12 piedi; Piede = 12 once.	147	Nèive — Giornata = a 38,10 Giornata = 100 tavole; Tavola = 12 piedi; Piede = 12 once.
128	Monchiero — Giornata = a 38,10 Giornata = 100 tavole; Tavola = 12 piedi.	148	Neviglie — Tavola = a 0,3810 Giornata = 100 tavole; Tavola = 12 piedi.
129	Mondovì — Giornata = a 38,10 Giornata = 100 tavole; Tavola = 12 piedi.	149	Niella Belbo — Giornata = a 38,10 Giornata = 100 tavole; Tavola = 4 trabucchi.
		150	Niella Tanaro — Tavola = a 0,3810 Giornata = 100 tavole; Tavola = 12 piedi; Piede = 12 once.

(1) O « staja ».

N. d'ordine del Comune	Comuni — Misure Multipli; sottomultipli	N. d'ordine del Comune	Comuni — Misure Multipli; sottomultipli
151	Novello — Giornata = a 36,10 Giornata = 100 tavole; Tavola = 12 piedi.	171	Pontechianale — Carteirà = a 4,50 Uminà = 2 carteirà; Carteirà = 18 trabucchi.
152	Nucetto — Emina = a 9,5250 Giornata = 4 emine; Emina = 8 coppi.	172	Pradleye — Giornata = a 38,10 Giornata = 100 tavole.
—	— Giornata = a 38,10 Giornata = 100 tavole.	173	Prazzo — Giornata = a 38,1039 Giornata = 100 tavole.
153	Oncino — Giornata = a 38,1040 Giornata = 100 tavole; Tavola = 12 piedi; Piede = 12 once.	174	Priero — Emina = a 9,65 Giornata = 4 emine; Emina = 8 coppi.
154	Ormea — S.M.D.	175	Prlocca — Tavola = a 0,3810 Giornata = 100 tavole; Tavola = 12 piedi; Piede = 12 once.
155	Ostana — Giornata = a 38,10 Giornata = 100 tavole; Tavola = 12 piedi.	176	Priola — Emina = a 7 Emina = 8 coppi.
156	Paesana — Giornata = a 38,10 Giornata = 100 tavole; Tavola = 12 piedi; Piede = 12 once.	177	Prunetto — Giornata = a 38,10 Giornata = 100 tavole; Tavola = 12 piedi; Piede = 12 once.
157	Pagno — Giornata = a 38,10 Giornata = 100 tavole.	178	Racconigi — Giornata = a 38,1040 Giornata = 100 tavole; Tavola = 12 piedi.
158	Pamparato — Giornata = a 38,10 Giornata = 100 tavole; Tavola = 12 piedi; Piede = 12 once.	179	Revello — Giornata = a 38,10 Giornata = 100 tavole; Tavola = 12 piedi.
159	Paroldo — Giornata = a 38,1040 Giornata = 100 tavole; Tavola = 12 piedi.	180	Rifreddo — Giornata = a 38,1010 Giornata = 100 tavole; Tavola = 12 piedi.
160	Perletto — Giornata = a 38,10 Giornata = 100 tavole.	181	Rittana — Trabucco = a 0,095260 Giornata = 400 trabucchi.
161	Perlo — Emina = a 9,5250 Giornata = 4 emine; Emina = 8 coppi.	182	Roàschia — Giornata = a 38,10 Giornata = 400 trabucchi.
—	— Giornata = a 38,10 Giornata = 100 tavole; Tavola = 4 trabucchi.	183	Roàscio — Giornata = a 38,1039 Giornata = 100 tavole; Tavola = 12 piedi.
162	Pevegnano — Trabucco = a 0,095250 Giornata = 400 trabucchi.	184	Robilante — Trabucco = a 0,095260 Giornata = 400 trabucchi.
163	Pezzolo Valle Uzzone — Giornata = a 38,10 Giornata = 100 tavole.	185	Roburento — Giornata = a 38,10 Giornata = 100 tavole; Tavola = 12 piedi; Piede = 12 once.
164	Pianfei — Giornata = a 38,10 Giornata = 100 tavole; Tavola = 4 trabucchi.	186	Roccabruna — Tavola = a 0,3810 Giornata = 100 tavole; Tavola = 12 piedi; Piede = 12 once.
165	Piasco — Giornata = a 38,10 Giornata = 100 tavole.	187	Rocca Cigliè — Giornata = a 38 Giornata = 100 tavole; Tavola = 12 piedi.
166	Pietrapòrzlo — Emina = a 6 Sestirà = 2 emine.	188	Rocca de' Baldi — Tavola = a 0,3810 Giornata = 100 tavole; Tavola = 12 piedi; Piede = 12 once.
167	Plòbesi d'Alba — Tavola = a 0,3810 Giornata = 8 stare; Staro = 12½ tavole; Tavola = 12 piedi; Piede = 12 once.	189	Roccaforte Mondovì — Giornata = a 38,10 Giornata = 100 tavole; Tavola = 4 trabucchi; Trabucco = 3 piedi.
168	Piozzo — Giornata = a 38,10 Giornata = 100 tavole; Tavola = 4 trabucchi; Trabucco = 3 piedi.	190	Roccasparvera — Trabucco = a 0,095260 Giornata = 400 trabucchi.
169	Pocapàglia — Giornata = a 38,10 Giornata = 100 tavole; Tavola = 12 piedi; Piede = 12 once.	191	Roccapione — Giornata = a 38,10 Giornata = 400 trabucchi.
170	Polonghera — Giornata (1) = a 38,103948 Giornata = 100 tavole; Tavola = 12 piedi.	192	Rocchetta Belbo — Tavola = a 0,381039 Giornata = 100 tavole.

(1) Piemontese.

CUNEO

N. d'ordine del Comune	Comuni — Misure Multipli; sottomultipli	N. d'ordine del Comune	Comuni — Misure Multipli; sottomultipli
193	Roddi — Giornata = a 38,10 Giornata = 100 tavole; Tavola = 12 piedi.	—	— Giornata = a 38,10 Giornata = 100 tavole.
194	Roddino — Tavola = a 0,3810 Giornata = 100 tavole; Tavola = 12 piedi.	216	Scarnafigi — Giornata = a 38,10 Giornata = 100 tavole; Tavola = 12 piedi; Piede = 12 once; Oncia = 12 punti.
195	Rodello — Giornata = a 38,1039 Giornata = 100 tavole; Tavola = 4 trabucchi; Trabucco = 3 piedi; Piede = 12 once.	217	Serralunga d'Alba — Giornata = a 38,10 Giornata = 100 tavole.
196	Rossana — Giornata (1) = a 38,103948 Giornata = 100 tavole; Tavola = 12 piedi.	218	Serravalle delle Langhe — Giornata = a 38,10 Giornata = 100 tavole.
197	Ruffia — Giornata = a 38 Giornata = 100 tavole; Tavola = 12 piedi.	219	Sinio — Tavola = a 0,3810 Giornata = 100 tavole.
198	Sale delle Langhe — Tavola = a 0,38 Giornata = 100 tavole.	220	Somano — Tavola = a 0,3810 Giornata = 100 tavole; Tavola = 12 piedi.
199	Sale San Giovanni — Tavola = a 0,3810 Giornata = 100 tavole.	221	Sommariva del Bosco — Giornata = a 38,10 Giornata = 100 tavole; Tavola = 12 piedi; Piede = 12 once.
200	Salicetto — Giornata = a 38,10 Giornata = 100 tavole.	222	Sommariva Perno — Tavola = a 0,3810 Giornata = 8 stare; Staro = 12½ tavole; Tavola = 12 piedi.
201	Salmore — Giornata = a 0,3810 Giornata = 100 tavole; Tavola = 12 piedi; Piede = 12 once; Oncia = 12 punti; Punto = 12 atomi.	223	Stroppio — Giornata = a 38,10 Giornata = 100 tavole.
202	Saluzzo — Tavola = a 0,381040 Giornata = 100 tavole; Tavola = 12 piedi.	224	Tarantasca — Giornata = a 38,1090 Giornata = 100 tavole; Tavola = 12 piedi; Piede = 12 once.
203	Sambuco — Emina = a 6	225	Torre Bormida — Giornata = a 38,10 Giornata = 100 tavole; Tavola = 12 piedi.
204	Sampèire — Giornata = a 38,10 Giornata = 100 tavole; Tavola = 12 piedi.	226	Torre Mondovì — Tavola = a 0,381039 Giornata = 100 tavole; Tavola = 12 piedi.
205	San Benedetto Belbo — Giornata = a 38,10 Giornata = 8 stare; Staro = 12½ tavole; Tavola = 4 trabucchi.	227	Torre San Giòrgio — Tavola = a 0,3810 Giornata = 100 tavole; Tavola = 12 piedi; Piede = 12 once; Oncia = 12 punti; Punto = 12 atomi.
206	San Damiano Maera — Giornata = a 38,10 Giornata = 100 tavole.	228	Torresina — Giornata = a 38,1040 Giornata = 100 tavole; Tavola = 12 piedi.
207	Sanfrè — Giornata = a 38,10 Giornata = 100 tavole.	229	Trezzo Tinella — Giornata = a 38,10 Giornata = 100 tavole.
208	Sanfronte — Giornata = a 38,10 Giornata = 100 tavole; Tavola = 12 piedi.	230	Trinità — Giornata = a 38,10 Giornata = 100 tavole; Tavola = 12 piedi; Piede = 12 once; Oncia = 12 punti; Punto = 12 atomi.
209	San Michele Mondovì — Giornata = a 38,10 Giornata = 100 tavole; Tavola = 12 piedi.	231	Valdieri — Trabucco = a 0,095260
210	Sant'Albano Stura — Giornata = a 38,10 Giornata = 100 tavole; Tavola = 12 piedi; Piede = 12 once; Oncia = 12 punti; Punto = 12 atomi.	232	Valgrana — Giornata = a 38,10 Giornata = 100 tavole.
211	Santa Vittoria d'Alba — Tavola = a 0,381039 Giornata = 100 tavole; Tavola = 4 trabucchi.	233	Valloriate — Giornata = a 38,10
212	Santo Stefano Belbo — Giornata = a 38,10 Giornata = 100 tavole.	234	Valmala — Giornata = a 38,10 Giornata = 100 tavole; Tavola = 12 piedi.
213	Santo Stefano Roero — Giornata = a 38,10 Giornata = 8 stare; Staro = 12½ tavole; Tavola = 12 piedi; Piede = 12 once.	235	Venasca — Giornata = a 38,10 Giornata = 100 tavole; Tavola = 12 piedi.
214	Savigliano — Giornata = a 38,1039 Giornata = 100 tavole; Tavola = 12 piedi; Piede = 12 once; Oncia = 12 punti; Punto = 12 atomi.	236	Verduno — Giornata = a 38,10 Giornata = 100 tavole; Tavola = 12 piedi.
215	Scagnello — Emina = a 9,5250 Giornata = 4 emine; Emina = 8 coppi.	237	Vernante — Giornata = a 38,10 Giornata = 400 trabucchi.

(1) Piemontese.

N. d'ordine del Comune	Comuni — Misure Multipli; sottomultipli	N. d'ordine del Comune	Comuni — Misure Multipli; sottomultipli
238	Verzuolo — Giornata = a 38,10 Giornata = 100 tavole; Tavola = 12 piedi.	244	Villanova Solaro — Giornata = a 38,10 Giornata = 100 tavole; Tavola = 12 piedi; Piede = 12 once.
239	Veza d'Alba — Staio (1) = a 4,7625 Giornata = 8 staia; Staio = 12½ tavole; Tavola = 12 piedi.	245	Villar San Costanzo — Giornata = a 38,10 Giornata = 100 tavole.
240	Vicoforte — Giornata = a 38,10 Giornata = 100 tavole; Tavola = 12 piedi.	246	Vinàdlo — Eminata = a 6 Sestirata = 2 eminate; Eminata = 2 cartirate.
241	Vignolo — Giornata = a 38,10 Giornata = 100 tavole.	247	Viola — Giornata = a 38,10 Giornata = 100 tavole; Tavola = 12 piedi; Piede = 12 once; Oncia = 12 punti; Punto = 12 atomi.
242	Villafalletto — Tavola = a 0,381039 Giornata = 100 tavole; Tavola = 12 piedi.	248	Vottignasco — Giornata = a 38,1090 Giornata = 100 tavole; Tavola = 12 piedi; Piede = 12 once.
243	Villanova Mondovì — Giornata = a 38,10 Giornata = 100 tavole; Tavola = 12 piedi.		

PROVINCIA DI ENNA

1	Agira — Tomolo = a 21,4359 Salma = 16 tomoli; Tomolo = 4 mondelli; Mondello = 4 carozzi; Carozzo = 4 quarti; Quarto = 4 quartigli.	11	Leonforte — Tomolo = a 21,4359 Salma = 16 tomoli; Tomolo = 4 mondelli; Mondello = 4 carozzi.
2	Aidone — Tomolo = a 21,4358 Salma = 16 tomoli; Tomolo = 4 mondelli; Mondello = 4 multure.	12	Nicosia — Tomolo = a 21,4359 Salma = 16 tomoli; Tomolo = 4 mondelli; Mondello = 4 carozzi; Carozzo = 4 quarti; Quarto = 4 quartigli.
3	Assoro — Tomolo = a 21,4375 Salma = 16 tomoli; Tomolo = 4 mondelli; Mondello = 4 carozzi; Carozzo = 4 quarti.	13	Nissoria — Tomolo = a 21,43 Salma = 16 tomoli; Tomolo = 4 mondelli; Mondello = 4 carozzi; Carozzo = 4 quarti.
4	Barralfranca — Tomolo = a 21,43 Salma = 16 tomoli; Tomolo = 4 mondelli; Mondello = 4 multure.	14	Piazza Armerina — Tomolo = a 21,4375 Aratata = 9 salme; Salma = 16 tomoli; Tomolo = 4 mondelli; Mondello = 4 multure.
5	Calascibetta — Tomolo = a 21,8282 Salma = 16 tomoli; Tomolo = 4 mondelli; Mondello = 4 quarti; Quarto = 4 quartigli.	15	Pietrapèrzia — Tomolo = a 21,43 Salma = 16 tomoli; Tomolo = 4 mondelli; Mondello = 4 carozzi; Carozzo = 4 quarti; Quarto = 4 quartigli.
6	Catenanuova — Tomolo = a 21,4358 Salma = 16 tomoli; Tomolo = 4 mondelli; Mondello = 4 carozzi; Carozzo = 4 quarti; Quarto = 4 quartigli.	16	Regalbuto — Tomolo = a 21,4359 Salma = 16 tomoli; Tomolo = 4 mondelli; Mondello = 4 carozzi; Carozzo = 4 quarti; Quarto = 4 quartigli.
7	Centuripe — Tomolo = a 21,4360 Salma = 16 tomoli; Tomolo = 4 mondelli; Mondello = 4 carozzi; Carozzo = 4 quarti; Quarto = 4 quartigli.	17	Sperlinga — Tomolo = a 21,4349 Salma = 16 tomoli; Tomolo = 4 mondelli; Mondello = 4 carozzi; Carozzo = 4 quarti; Quarto = 4 quartigli.
8	Cerami — Tomolo = a 21,4313 Salma = 16 tomoli; Tomolo = 4 mondelli; Mondello = 4 carozzi; Carozzo = 4 quarti; Quarto = 4 quartigli.	18	Troina — Tomolo = a 21,43 Salma = 16 tomoli; Tomolo = 4 mondelli; Mondello = 4 carozzi.
9	Enna — Tomolo = a 21,7676 Salma = 16 tomoli; Tomolo = 4 mondelli; Mondello = 4 quarti.	19	Valguarnera Caropepe — Tomolo = a 21,43 Salma = 16 tomoli; Tomolo = 4 mondelli; Mondello = 4 carozzi; Carozzo = 4 quarti; Quarto = 4 quartigli.
10	Cagliano Castelferrato — Tomolo = a 21,4359 Aratata = 9 salme; Salma = 16 tomoli; Tomolo = 4 mondelli; Mondello = 4 carozzi; Carozzo = 4 quarti; Quarto = 4 quartigli; Quartiglio = 2 canne.	20	Villarosa — Tomolo = a 21,4359 Salma = 16 tomoli; Tomolo = 4 mondelli; Mondello = 4 carozzi; Carozzo = 4 quarti; Quarto = 4 quartigli.

(1) O « stero ».

FERRARA - FIRENZE

N. d'ordine del Comune	Comuni — Misure Multipli; sottomultipli	N. d'ordine del Comune	Comuni — Misure Multipli; sottomultipli
---------------------------------	--	---------------------------------	--

PROVINCIA DI FERRARA

1	Argenta — Tavola = a 0,16 Tornatura = 100 tavole.	41	Lago Santo — S.M.D.
2	Berra — Tornatura = a 23,04 Tornatura = 144 pertiche (1).	42	Massa Fiscaglia — Tornatura = a 23,04 Tornatura = 144 pertiche (1).
3	Bondeno — Tornatura (2) = a 23,4861 Tornatura = 144 tavole (3).	43	Mésola — S.M.D.
4	Cento — Tornatura = a 22,6331 Tornatura = 144 tavole.	44	Migliarino — Tornatura = a 23,04 Tornatura = 144 pertiche (1).
5	Codigoro — S.M.D.	45	Ostellato — Tavola = a 0,16 Tornatura = 144 tavole.
6	Comacchio — S.M.D.	46	Poggio Renatico — Tornatura = a 20,80 Tornatura = 144 tavole (3).
7	Copparo — Tavola (4) = a 0,163098 Tornatura = 144 tavole. — Staio = a 10,873204 Versura = 50 biolche; Biolca = 6 staia.	47	Portomaggiore — Tornatura = a 23,486119 Tornatura = 144 pertiche. — Biolca (2) = a 65,239356 Biolca = 6 staia.
8	Ferrara — Staio = a 10,873204 Biolca = 6 staia. — Tornatura (2) = a 23,4861 Tornatura = 144 tavole (3).	48	Ro — Tornatura (2) = a 23,4861 Tornatura = 144 tavole (3). — Biolca = a 65,239224 Biolca = 6 staia.
9	Formignana — Tornatura = a 23,04 Tornatura = 144 pertiche (1).	49	Sant'Agostino — Tornatura = a 20,80 Tornatura = 144 tavole.
10	Iolanda di Savoia — Tornatura (2) = a 23,4861 Tornatura = 144 tavole (3). — Biolca = a 65,2392 Versura = 50 biolche; Biolca = 6 staia.	50	Vigarano Mainarda — Tornatura = a 23,48 Versura = 100 tornature; Tornatura = 144 pertiche.

PROVINCIA DI FIRENZE

1	Bagno a Ripoli — S.M.D.	12	Certaldo — Staio = a 20 Sacco = 2 staia.
2	Barberino di Mugello — Staio = a 17,0310 Sacco = 3 staia.	13	Dicomane — Sacco = a 50 Soma = 2 sacchi; Sacco = 3 staia.
3	Barberino Val d'Elsa — Braccio = a 0,003406 Saccata = 9 stiori; Stioro = 66 pertiche; Pertica = 25 braccia.	14	Empoli — S.M.D.
4	Borgo San Lorenzo — Braccio = a 0,003406 Staio = 5000 braccia.	15	Flòsole — Braccio = a 0,003406 Staio = 5000 braccia; Stioro = 1541¼ braccia.
5	Calenzano — Stioro = a 5,08	16	Figline Valdarno — Staio = a 18,18 Staio = 5337 braccia.
6	Campi Bisenzio — Stioro = a 5,25	17	Firenze — Stioro = a 5,250080 Stioro = 1541 braccia. — Staio = a 16,6666 Staio = 4893 braccia.
7	Cantagallo — Sacco = a 50 Sacco = 3 staia.	18	Firenze — Staio = a 18,181818 Staio = 4 quarti.
8	Capraia e Limite — Sacco (5) = a 50	19	Fucecchio — Staio = a 19,6665 Saccata = 3 Staia; Staio = 33 stiori. — Coltra = a 39,3330 Coltra = 4 quartieri.
9	Carmignano — Stioro = a 7,83 Stioro = 2296 braccia.		
10	Castelfiorentino — Sacco = a 50 Sacco = 3 staia; Staio = 4 quarti.		
11	Correto Guldi — Saccata = a 58,97 Saccata = 3 staia; Staio = 4 quartucci; Quartuccio = 1443 braccia.		

(1) O « tavole ». — (2) Ferrarese. — (3) O « pertiche ». — (4) O « pertica ». — (5) O « saccata a seme ».

N. d'ordine del Comune	Comuni — Misure Multipli; sottomultipli	N. d'ordine del Comune	Comuni — Misure Multipli; sottomultipli
20	Cambassi — Saccata = a 50 Saccata = 3 staia.	38	San Casciano in Val di Pesa — S.M.D.
21	Creve — Staio (1) = a 17,0310	39	San Godenzo — S.M.D.
22	Impruneta — Braccio = a 0,003406	40	San Piero a Sieve — Stioro = a 5,1578 Sacco = 3 staia.
23	Inclsa in Val d'Arno — Staio = a 18,18	41	Scandicci — Stioro = a 5,250080
24	Lastra a Signa — Stioro = a 5,25 Stioro = 1541 braccia.	42	Scarperia — Staio = a 16,6625 Staio = 4893 braccia.
25	Londa — Pertica = a 0,0841 Pertica = 25 braccia.	43	Sesto Fiorentino — Stioro = a 5,1578 Stioro = 1514¼ braccia.
26	Marradi — S.M.D.	—	— Staio (3) = a 17,0310 Quadrato = 2 staia; Staio = 5 tavole; Tavola = 10 pertiche; Pertica = 10 decche; Deca = 10 braccia; Braccio = 400 soldi.
27	Montalone — Staiata (2) = a 20 Saccata = 3 staiate.	44	Signa — Stioro = a 5,2561
28	Montelupo Fiorentino — S.M.D.	—	— Quadrato = a 34,0619 Quadrato = 10 tavole; Tavola = 10 pertiche; Pertica = 10 decche; Deca = 10 braccia.
29	Montemurlo — Braccio = a 0,003408 Stioro = 2154 braccia.	45	Tavernelle in Val di Pesa — Saccata = a 50 Saccata = 3 staia; Staio = 4 quarti (4).
30	Montespèrtoli — S.M.D.	46	Vaglia — Staio = a 16,6666 Moggio = 8 sacchi; Sacco = 3 staia; Staio = 2 mine; Mina = 2 quarti.
31	Palazzuolo — Sacco (1) = a 100 Sacco = 6 staia.	47	Valiano — Stioro = a 7,34 Stioro = 21547/10 braccia.
32	Pèlago — Staio = a 16,6666 Sacco = 3 staia; Staio = 2 quartine; Quartina = 2 quarti.	48	Vèrnio — Staio = a 13,3333 Sacco = 3 staia; Staio = 2 mine; Mina = 2 quarti.
33	Pontassieve — S.M.D.	49	Vicchio — Staio = a 16,6666 Sacco = 3 staia; Staio = 2 mine; Mina = 2 quarti; Quarto = 2 ottavi.
34	Prato — Stioro = a 7,34 Stioro = 21547/10 braccia.	50	Vinci — Sacco = a 50 Sacco = 3 staia.
35	Reggello — Staio = a 16,6666 Moggio = 8 saccate; Saccata = 3 staia; Staio = 2 mine; Mina = 2400 braccia.		
36	Rignano sull'Arno — Staio = a 16,66 Staio = 5000 braccia.		
37	Rufina — Staio = a 16,6666 Staio = 4 quarti.		

PROVINCIA DI FÒGGIA

1	Aocadia — Versura = a 123,45 Versura = 4 tomoli; Tomolo = 2 mezzetti; Mezzetto = 7½ passi.	5	Ascoli Satriano — Versura = a 123,45 Catena grande = 36 carri; Carro = 20 versure; Versura = 15 porche; Porca = 2⅓ catene piccole; Catena piccola = 1⅓ passi; Passo = 60 passitti.
2	Alberona — Versura = a 123,45 Versura = 60 passi; Passo = 60 passetti.	6	Biccarl — Versura = a 123,45 Versura = 60 passi.
3	Anzano di Puglia — Tomolo = a 33,33 Sacco = 3 tomoli; Tomolo = 2 mezzetti; mezzetto = 2 quarti; Quarto = 6 misure.	7	Bovino — Versura = a 123,45 Carro = 20 versure; Versura = 60 passi.
4	Apricena — Tomolo = a 30,86 Versura = 1⅓ salme; Salma = 3 tomoli; Tomolo = 2 mezzetti.	8	Cagnano Varano — Versura = a 123,45 Versura = 60 passi.
		9	Candela — Passo = a 2,0576 Versura = 60 passi; Passo = 7 palmi.

(1) A seme. — (2) O « staio ». — (3) O « stara ». — (4) O « quartinate ».

FOGGIA

N. d'ordine del Comune	Comuni — Misure Multipli; sottomultipli	N. d'ordine del Comune	Comuni — Misure Multipli; sottomultipli
10	Carlantino — Tomolo = a 30,86 Tomolo = 2 mezzetti; Mezzetto = 8 misure.	31	Monte Sant'Angelo — Tomolo = a 30,8625 Versura = 4 tomoli; Tomolo = 15 passi.
11	Carpino — Versura = a 123,45 Versura = 4 tomoli; Tomolo = 2 mezzetti; Mezzetto = 2 quarti; Quarto = 6 misure.	32	Motta Montecorvino — Versura = a 123,45 Carro = 20 versure; Versura = 4 tomoli; Tomolo = 2 mezzetti; Mezzetto = 2 quarte; Quarta = 3¼ passi.
12	Casalnuovo Monterotaro — Versura = a 123,45 Versura = 60 passi.	33	Orsara di Puglia — Tomolo = a 30,86 Versura = 4 tomoli; Tomolo = 2 mezzetti; Mezzetto = 12 misure. Tomolo = 15 passi.
13	Casalvecchio di Puglia — Versura = a 123,45 Versura = 60 passi.	34	Orta Nova — Versura = a 123,45 Versura = 3 vignalì; Vignale = 5 porche.
14	Castelluccio de' Sauri — Versura = a 123,45 Carro = 20 versure; Versura = 60 passi.	35	Panni — Tomolo = a 32,4361 Versura = 1⅓ sacchi; Sacco = 3 tomoli; Tomolo = 2 mezzetti; Mezzetto = 2 quarti; Quarto = 4 mitieri; Mitiere = 1½ misure.
15	Castelluccio Valmaggiore — Tomolo = a 30,8625 Versura = 1⅓ sacchi; Sacco = 3 tomoli; Tomolo = 2 mezzetti; Mezzetto = 2 quarti; Quarto = 6 misure.	36	Peschici — Tomolo = a 41,15 Versura = 3 tomoli; Tomolo = 2 mezzetti; Mezzetto = 12 misure; Misura = 2 passi.
16	Castelnuovo della Daunia — Versura = a 123,45 Versura = 60 passi.	37	Pietramontecorvino — Versura = a 123,45 Versura = 60 passi
17	Celenza Valfortore — Tomolo = a 30,86 Versura = 4 tomoli; Tomolo = 2 mezzetti; Mezzetto = 2 quarti; Quarto = 4 misure.	38	Poggio Imperiale — Versura = a 123,45 Carro = 20 versure; Versura = 1⅓ riseche; Riseca = 3 tomoli; Tomolo = 2 mezzetti; Mezzetto = 7½ passi.
18	Celle San Vito — Tomolo = a 30,86 Versura = 4 tomoli; Tomolo = 2 mezzetti; Mezzetto = 2 quarti; Quarto = 6 misure.	39	Rignano Garganico — Versura = a 123,45 Carro = 20 versure. Versura = 60 passi.
19	Cerignola — Versura = a 123,4512 Carro = 20 versure; Versura = 36 catene; Catena = 100 passitelli.	40	Rocchetta Sant'Antonio — Tomolo = a 40,87 Versura = 3 tomoli; Tomolo = 2 mezzetti; Mezzetto = 2 quarti; Quarto = 6 misure.
20	Chièuti — Versura = a 123,45 Versura = 60 passi; Passo = 60 passitelli.	41	Rodi Garganico — Tomolo = a 30,8625 Versura = 4 tomoli; Tomolo = 2 mezzetti; Mezzetto = 12 misure.
21	Dalceto — Versura = a 123,45 Carro = 20 versure; Versura = 60 passi.	42	Roseto Valfortore — Tomolo = a 30,86 Versura = 4 tomoli; Tomolo = 2 mezzetti; Mezzetto = 2 quarti.
22	Faeto — Tomolo = a 30,8625 Versura = 4 tomoli; Tomolo = 2 mezzetti; Mezzetto = 12 misure.	43	San Ferdinando di Puglia — Versura = a 123,45 Versura = 60 passi; Passo = 3 ordini.
23	Foggia — Versura = a 123,45 Versura = 4 tomoli; Tomolo = 15 passi; Passo = 60 passitelli.	44	San Giovanni Rotondo — Versura = a 123,45 Carro = 20 versure; Versura = 15 porche; Porca = 4 passi.
24	Ischitella — Tomolo = a 32,4361 Versura = 4 tomoli; Tomolo = 2 mezzetti.	45	San Marco in Lamis — Versura = a 123,45 Carro = 20 versure; Versura = 60 passi; Passo = 60 passitelli.
25	Isole Tramiti — Pertica = a 10	46	San Marco la Càtola — Tomolo = a 30,86 Versura = 4 tomoli; Tomolo = 2 mezzetti; Mezzetto = 2 quarti; Quarto = 4 misure.
26	Lesina — Tomolo = a 30,8625 Versura = 4 tomoli; Tomolo = 2 mezzetti; Mezzetto = 2 quarti.	47	Sannicandro Garganico — Versura = a 123,45 Carro = 20 versure; Versura = 4 tomoli; Tomolo = 2 mezzetti.
27	Lucera — Versura = a 123,45 Carro = 20 versure; Versura = 60 passi.	48	San Paolo di Civitate — Tomolo = a 41,16 Carro = 20 versure; Versura = 3 tomoli; Tomolo = 8 stoppelli; Stoppello = 2½ passi.
28	Manfredonia — Tomolo = a 30,8625 Versura = 4 tomoli; Tomolo = 2 mezzetti.		
29	Margherita di Savola — Versura = a 123,45 Versura = 3 vignalì; Vignale = 60½ ordini.		
30	Monteleone di Puglia — Tomolo (1) = a 33,87 Sacco = 3 tomoli; Tomolo = 2 mezzetti; Mezzetto = 2 quarti; Quarto = 6 misure.		

(1) O « maggio ».

N. d'ordine del Comune	Comuni — Misure Multipli; sottomultipli	N. d'ordine del Comune	Comuni — Misure Multipli; sottomultipli
49	San Severo — Versura = a 123,45 Carro = 20 versure; Versura = 60 passi; Passo = 60 passitelli.	56	Tròia — Versura = a 123,45 Carro = 20 versure; Versura = 1½ sacchi.
50	Sant'Agata di Pùgia — Versura = a 123,45 Versura = 60 passi	57	Vico del Gargano — Tomolo = a 41,1516 Tomolo = 2 mezzetti; Mezzetto = 12 misure.
51	Serracapriola — Versura = a 123,45 Versura = 60 passi	58	Vieste — Tomolo = a 41,15 Versura = 3 tomoli; Tomolo = 2 mezzetti; Mezzetto = 2 ottavi; Ottavo = 4 mine; Mina = 1½ misure.
52	Stornara — Passo = a 2,0575 Versura = 60 passi; Passo = 60 passitelli.	59	Volturnara Appula — Versura = a 123,45 Versura = 4 tomoli; Tomolo = 2 mezzetti; Mezzetto = 2 quarti; Quarto = 3¼ passi (1); Passo = 60 passitelli.
53	Stornarella — Versura = a 123,45 Versura = 60 passi	60	Volturno — Versura = a 123,45 Carro = 20 versure; Versura = 4 tomoli; Tomolo = 2 mezzetti; Mezzetto = 2 quarti; Quarto = 3¼ passi; Passo = 60 passitelli.
54	Torremaggiore — Versura = a 123,45 Versura = 60 passi		
55	Trinitàpoli — Versura = a 123,45 Versura = 36 catene; Catena = 12/3 passi; Passo = 3 ordini.		

PROVINCIA DI FORLÌ

1	Bagno di Romagna — Braccio = a 0,003406 — Staio = a 17,5010 Soma = 3 staia; Staio = 4 quarti; Quarto = 2 coppole.	16	Commano — Tornatura (3) = a 29,479293 Tornatura = 100 canne.
2	Bertinoro — Tornatura = a 24,35 Tornatura = 100 canne.	17	Longiano — Tornatura = a 29,4793 Tornatura = 100 canne; Canna = 100 piedi.
3	Borghj — Tornatura = a 29,47 Tornatura = 100 canne.	18	Mèldola — Tornatura (5) = a 24,3542 — Tornatura = a 28,736303 Tornatura = 100 pertiche; Pertica = 100 piedi.
4	Castrocaro e Terra del Sole — Tornatura = a 23,834505 Tornatura = 100 pertiche; Pertica = 100 piedi.	19	Mercato Saraceno — Tornatura = a 29,47
5	Cattòlica — Tornatura = a 29,4793 Tornatura = 100 canne; Canna = 100 piedi.	20	Misano Adriatico — Tornatura = a 29,7890 Tornatura = 100 canne; Canna = 100 piedi.
6	Cesena — Tornatura (2) = a 28,995272 Tornatura = 100 tavole; Tavola = 100 piedi.	21	Modigliana — S.M.D.
7	Cesenatico — Tornatura = a 28,9953 Tornatura = 100 canne; Canna = 100 piedi.	22	Mondaino — Tornatura (3) = a 29,479293 Tornatura = 100 canne; Canna = 100 piedi.
8	Civitella di Romagna — Tornatura = a 25	23	Monte Colombo — Tornatura = a 29,4792 Tornatura = 100 canne.
9	Coriano — Tornatura (3) = a 29,479293 Tornatura = 100 canne; Canna = 100 piedi.	24	Montefiore Conca — Tavola (6) = a 10 — Tornatura = a 29,47
10	Dovádola — Tornatura = a 23,8345	25	Monte Gridoifo — Tornatura (3) = a 29,479293 Tornatura = 100 canne; Canna = 100 piedi.
11	Forlì — Tornatura (4) = a 23,834505 Tornatura = 100 pertiche.	26	Montescudo — Tornatura = a 29,4727 Tornatura = 100 canne; Canna = 100 piedi.
12	Forlimpòpoli — Tornatura = a 28,73 Tornatura = 100 tavole.	27	Montiano — Tornatura (2) = a 28,995272 Tornatura = 100 tavole; Tavola = 100 piedi.
13	Galeata — S.M.D.	28	Morolano di Romagna — Tornatura = a 29,479293 Tornatura = 100 canne.
14	Gambàttola — Tornatura (2) = a 28,995272 Tornatura = 100 tavole; Tavola = 100 piedi.	29	Poggio Berni — Tornatura (3) = a 29,479293
15	Cattee — Tornatura = a 29,4793 Tornatura = 100 canne; Canna = 100 piedi.	30	Pòrtico e San Benedetto — Staio (7) = a 16,66 Sacco = 6 etaia; Staio = 12 coppole.

(1) O « misure ». — (2) Cesenate. — (3) Riminese. — (4) Forlivese. — (5) Di Teodorano. — (6) Censuarìa o romana. —

(7) A seme.

FORLÌ - FROSINONE

N. d'ordine del Comune	Comuni — Misure Multipli; sottomultipli	N. d'ordine del Comune	Comuni — Misure Multipli; sottomultipli
31	Predappio — Tornatura = a 23,8347 Tornatura = 100 canne; Canna = 100 piedi.	41	Sant'Arcangelo di Romagna — Tornatura = a 29,4793 Tornatura = 100 tavole; Tavola = 100 piedi.
32	Premilcuore — S.M.D.	42	Santa Sofia — S.M.D.
33	Riccione — Tornatura = a 29,4792 Tornatura = 100 canne; Canna = 100 piedi.	43	Sarsina — Tornatura = a 28,99 Tornatura = 100 canne; Canna = 100 piedi.
34	Rimini — Tornatura (1) = a 29,479293 Tornatura = 100 canne; Canna = 100 piedi.	44	Savignano sul Rubicone — Tornatura = a 29,4793 Tornatura = 100 tavole; Tavola = 100 piedi.
35	Rocca San Casciano — Tornatura = a 23,8345	45	Sogliano al Rubicone — Tornatura = a 29,47 Tornatura = 100 canne.
36	Roncofreddo — Tornatura = a 29,4793 Tornatura = 100 canne; Canna = 100 piedi.	46	Sorbaro — Braccia = a 0,003406 — Tornatura = a 28,99 Tornatura = 100 canne; Canna = 100 piedi.
37	Saludècio — Tornatura (1) = a 29,479293 Tornatura = 100 canne; Canna = 100 piedi.	47	Torriana — Tornatura = a 29,4793 Tornatura = 100 canne; Canna = 100 piedi.
38	San Clemente — Tornatura = a 29,48 Tornatura = 100 canne; Canna = 100 piedi.	48	Tredòzio — S.M.D.
39	San Giovanni in Marignano — Tornatura = a 29,4792 Tornatura = 100 canne; Canna = 100 piedi.	49	Verghereto — Staio = a 16,6666 Soma = 4 staia; Staio = 4 quarti; Quarto = 6 coppe.
40	San Mauro Pàscoli — Tornatura = a 29,4792 Tornatura = 100 canne; Canna = 100 piedi.	50	Verucchio — Tornatura = a 29,4798 Tornatura = 100 tavole; Tavola = 100 piedi.

PROVINCIA DI FROSINONE

1	Acquafondata — Tomolo = a 27,80 Tomolo = 20 coppe.	13	Belmonte Castello — Tomolo = a 30,24 Tomolo = 4 coppe; Coppa = 5 coppi.
2	Acuto — Coppa = a 15 Rubbio = 4 quarte; Quarta = 3 coppe; Coppa = 4 quartucci.	14	Boville Ernica — Tavola (3) = a 10 — Quarta = a 46,2120 Rubbio = 2 some; Soma = 2 quarte; Quarta = 4 coppe; Coppa = 4 quartucci.
3	Alatri — Coppa (2) = a 10 Rubbio = 2 some; Soma = 2 quarte; Quarta = 3 coppe; Coppa = 4 quartucci; Quartuccio = 50 canne.	15	Brocco — Tomolo = a 27,81 Tomolo = 4 coppe.
4	Alvito — Tomolo = a 0,3025 Tomolo = 4 coppe.	16	Campoli Appennino — Tomolo = a 29,23 Tomolo = 2 mezzetti; Mezzetto = 2 coppe.
5	Amaseno — Tomolo = a 50 Rubbio = 4 tomoli; Tomolo = 2 quartelle.	17	Casalattico — Tomolo = a 30 Tomolo = 4 coppe.
6	Anagni — Soma = a 92,42 Rubbio = 2 some; Soma = 2 quarte; Quarta = 12 quartucci.	18	Casalvieri — Tomolo = a 28,56 Tomolo = 4 coppe.
7	Aquino — Tomolo = a 28 Tomolo = 20 coppe.	19	Cassino — Tomolo = a 27,80 Tomolo = 20 coppe. — Moggio = a 33,63 Moggio = 24 misure.
8	Aros — Tomolo = a 36,14	20	Castelliri — Tomolo = a 27,26 Tomolo = 4 coppe.
9	Arnara — Tomolo = a 46,21 Rubbio = 2 some; Soma = 2 tomoli; Tomolo = 3 coppe; Coppa = 4 quartucci.	21	Castelnuovo Parano — Tomolo = a 28 Tomolo = 24 misure.
10	Arpino — Tomolo = a 28,56 Tomolo = 4 coppe.	22	Castrocielo — Tomolo = a 27,80
11	Atina — Tomolo = a 30,59 Tomolo = 4 coppe.	23	Castro dei Volsci — Tomolo = a 46,2109 Tomolo = 4 quarti; Quarto = 6 scodelle.
12	Ausonia — Tomolo = a 33		

(1) Riminese. — (2) O « tavola ». — (3) Censuarìa o romana.

N. d'ordine del Comune	Comuni — Misure Multipli; sottomultipli	N. d'ordine del Comune	Comuni — Misure Multipli; sottomultipli
24	Ceocano — Rubbio = a 184,84 Rubbio = 2 some; Soma = 2 quarte; Quarta = 2 tinelle.	45	Morolo — Quarta = a 46,2120 Rubbio = 2 some; Soma = 2 quarte; Quarta = 3 coppe; Coppa = 4 quartucci.
25	Ceprano — Tomolo = a 46,21 Rubbio = 2 some; Soma = 2 tomoli; Tomolo = 4 quarti.	46	Paliano — Coppa = a 15 Rubbio = 2 some; Soma = 2 quarte; Quarta = 3 coppe; Coppa = 4 quartucci.
26	Cervaro — Tomolo = a 40 Tomolo = 2 mezzetti; Mezzetto = 10 coppi.	47	Pàstena — Tomolo = a 35 Tomolo = 4 quarti; Quarto = 6 scodelle.
27	Colfelice — Tomolo = a 36 Tomolo = 4 quarti.	48	Pàtrica — Quarta = a 46,20 Rubbio = 2 some; Soma = 2 quarte; Quarta = 2 tinelle; Tinella = 2 coppe; Coppa = 5 boccali; Boccale = 4 fogliette.
28	Collepardo — Coppa (1) = a 10 Coppa = 4 quartucci.	49	Pescosòlido — Tomolo = a 27,26 Tomolo = 2 mezzetti; Mezzetto = 2 coppe.
29	Colle San Magno — Tomolo = a 28	50	Picinisco — Tomolo = a 30,59 Tomolo = 2 mezzetti; Mezzetto = 2 coppe; Coppa = 2 misure.
30	Coreno Ausònio — Tomolo = a 32,4361 Salma = 3 tomoli; Tomolo = 2 mezzetti.	51	Pico — Tomolo = a 40 Tomolo = 2 mezzetti; Mezzetto = 2 quarti; Quarto = 6 scodelle.
31	Espèria — Tomolo (2) = a 33,86 Tomolo = 4 quarti; Quarto = 6 misure.	52	Piedimonte San Germano — Tomolo = a 28 Tomolo = 20 coppe.
32	Falvaterra — Tomolo = a 46,21 Rubbio = 4 tomoli; Tomolo = 4 quarti.	53	Piglio — Coppa = a 15,40 Rubbio = 2 some; Soma = 2 quarte; Quarta = 3 coppe; Coppa = 4 quartucci.
33	Ferentino — Rubbio = a 184,84 Rubbio = 2 some; Soma = 2 quarte; Quarta = 3 coppe; Coppa = 4 quartucci.	54	Pignataro Interamma — Tomolo = a 28 Tomolo = 4 quarti; Quarto = 5 coppe.
34	Fillettino — Coppa = a 10 Rubbio = 2 some; Soma = 6 coppe; Coppa = 4 quartucci.	55	Pofi — Tomolo = a 46,24 Rubbio = 2 giornate; Giornata = 2 tomoli; Tomolo = 4 quarti; Quarto = 2 longhe.
35	Fiuggi — Coppa = a 10 Rubbio = 4 quarte; Quarta = 3 coppe; Coppa = 4 quartucci.	56	Pontecorvo — Tomolo = a 40 Tomolo = 4 quarti; Quarto = 6 quartucci.
36	Fontana Liri — Tomolo = a 27,25 Tomolo = 4 coppe; Coppa = 50 canne.	57	Ripi — Quarta = a 46,2109 Rubbio = 2 some; Soma = 2 quarte; Quarta = 4 coppe; Coppa = 4 quartucci.
37	Fontechiari — Tomolo = a 30,25 Tomolo = 4 coppe.	58	Rocca d'Arce — Tomolo = a 36,14
38	Frosinone — Quarta = a 46,210950 Rubbio = 2 some; Soma = 2 quarte; Quarta = 3 coppe; Coppa = 4 quartucci.	59	Roccasecca — Tomolo = a 28,5658 Tomolo = 4 quarti.
39	Fumone — Coppa = a 10 Rubbio = 4 quarte; Quarta = 3 coppe; Coppa = 4 quartucci.	60	San Biàglio Saracinisco — Tomolo = a 28 Tomolo = 4 coppe.
40	Callinaro — Tomolo = a 29,91 Tomolo = 4 coppe.	61	San Donato Val di Comino — Tomolo = a 29,91 Tomolo = 4 coppe.
41	Giuliano di Roma — Quarta = a 23,10 Rubbio = 2 sacchi; Sacco = 2 tomboli; Tombolo = 2 quarte; Quarta = 4 scodelle.	62	San Glòrgio a Liri — Tomolo = a 28 Tomolo = 24 misure.
42	Guarcino — Coppa = a 10 Rubbio = 2 some; Soma = 2 quarte; Quarta = 3 coppe; Coppa = 4 quartucci.	63	San Giovanni Incàrico — Tomolo = a 36,8015 Tomolo = 4 quarti; Quarto = 6 scodelle.
43	Isola del Liri — Tomolo = a 27,26 Tomolo = 4 coppe; Coppa = 50 canne.	64	Sant'Ambrògio sul Carigliano — Tomolo = a 28 Tomolo = 2 mezzetti; Mezzetto = 2 quarti; Quarto = 5 coppe.
44	Monte San Giovanni Campano — Coppa = a 7,70 Rubbio = 2 giornate; Giornata = 12 coppe; Coppa = 4 quartucci.	65	Sant'Andrea — Tomolo = a 28

(1) O « tavola ». — (2) O « moggio ».

FROSINONE - GENOVA

N. d'ordine del Comune	Comuni — Misure Multipli; sottomultipli	N. d'ordine del Comune	Comuni — Misure Multipli; sottomultipli
66	Sant'Apollinare — Tomolo = a 28 Tomolo = 20 coppe.	79	Trevi nel Lazio — Coppa = a 10 Rubbio = 2 some; Soma = 2 quarte; Quarta = 3 coppe; Coppa = 4 quartucci.
67	Sant'Elia Fiumerapido — Tomolo = a 27,80 Tomolo = 20 coppe.	80	Trivigliano — Rubbio = a 120 Rubbio = 4 quarte; Quarta = 3 coppe; Coppa = 4 quartucci.
68	Santo Padre — Tomolo = a 28,56 Tomolo = 4 coppe.	81	Vallecorsa — Tomolo = a 46 Rubbio = 2 some; Soma = 2 tomoli; Tomolo = 4 quarti.
69	San Vittore del Lazio — Tomolo = a 40 Tomolo = 2 mezzetti; Mezzetto = 2 quarti; Quarto = 4 quartucci.	82	Vallemalo — Tomolo = a 28
70	Serrone — Coppa = a 10 Rubbio = 2 some; Soma = 2 quarte; Quarta = 3 coppe; Coppa = 4 quartucci.	83	Vallerotonda — Tomolo = a 27,8057 Tomolo = 20 coppe.
71	Settefrati — Tomolo = a 32,3364 Tomolo = 2 mezzetti; Mezzetto = 2 coppe; Coppa = 6 quartucci.	84	Veroles — Coppa = a 15,40 Rubbio = 2 sacchi; Sacco = 2 quarte; Quarta = 3 coppe; Coppa = 4 quartucci.
72	Sgurgola — Quarta = a 46,2108 Rubbio = 2 some; Soma = 2 quarte; Quarta = 3 coppe; Coppa = 4 quartucci; Quartuccio = 2 boccali.	85	Vicalvi — Tomolo = a 30,25 Tomolo = 2 mezzetti; Mezzetto = 2 coppe; Coppa = 50 canne.
73	Sora — Tomolo = a 27,26 Tomolo = 4 coppe; Coppa = 50 canne.	86	Vico nel Lazio — Coppa (2) = a 10 Rubbio = 12 coppe; Coppa = 4 quartucci.
74	Strangolagalli — Coppa = a 8,1090	87	Villa Latina — Tomolo = a 30 Tomolo = 4 coppe.
75	Supino — Soma = a 92,4219 Rubbio = 2 some; Soma = 2 quarte; Quarta = 3 coppe; Coppa = 4 quartucci.	88	Villa Santa Lucia — Tomolo = a 28 Tomolo = 20 coppe.
76	Terelle — Tomolo = a 40	89	Villa Santo Stefano — Quartella = a 25 Rubbio = 2 sacchi; Sacco = 2 tomoli; Tomolo = 2 quartelle; Quartella = 8 boccali.
77	Torre Caletani — Tavola (1) = a 10	90	Viticuso — Tomolo = a 28 Tomolo = 20 coppe.
78	Torrice — Quarta = a 46,21 Rubbio = 2 some; Soma = 2 quarte; Quarta = 3 coppe; Coppa = 4 quartucci.		

PROVINCIA DI GENOVA

1	Arenzano — Cannella = a 0,09	13	Castiglione Chiavarese — S.M.D.
2	Avegno — S.M.D.	14	Ceranesi — S.M.D.
3	Bargagli — S.M.D.	15	Chiavari — Cannella = a 0,0886 Cannella = 144 palmi.
4	Bogliasco — S.M.D.	16	Cicagna — S.M.D.
5	Borzonasca — Cannella = a 0,09	17	Cogoleto — S.M.D.
6	Busalla — S.M.D.	18	Cogorno — Cannella = a 0,09
7	Camogli — S.M.D.	19	Corèglia Ligure — S.M.D.
8	Campo Ligure — S.M.D.	20	Crocefieschi — S.M.D.
9	Campomorone — S.M.D.	21	Davagna — S.M.D.
10	Carasco — Cannella = a 0,09	22	Fàscia — S.M.D.
11	Casarza Ligure — S.M.D.	23	Favale di Màlvare — S.M.D.
12	Casella — S.M.D.	24	Fontanigorda — S.M.D.

(1) Censuarìa romana. — (2) O « tavola ».

N. d'ordine del Comune	Comuni — Misure Multipli; sottomultipli	N. d'ordine del Comune	Comuni — Misure Multipli; sottomultipli
25	Gènova — S.M.D.	46	Rapallo — S.M.D.
26	Correto — S.M.D.	47	Recco — S.M.D.
27	Isola del Cantone — S.M.D.	48	Rezzoaglio — S.M.D.
28	Lavagna — S.M.D.	49	Ronco Scrivia — S.M.D.
29	Lèivi — S.M.D.	50	Rondanina — S.M.D.
30	Lòrsica — Cannella = a 0,0886 Cannella = 144 palmi.	51	Rossiglione — S.M.D.
31	Lumarzo — S.M.D.	52	Rovigno — S.M.D.
32	Masone — Cannella = a 0,09	53	San Colombano Certenoli — S.M.D.
33	Mele — S.M.D.	54	Santa Margherita Ligure — S.M.D.
34	Mezzanego — S.M.D.	55	Sant'Oloese — S.M.D.
35	Mignanego — S.M.D.	56	Santo Stefano d'Aveto — Staio = a 12 Staio = 4 quartari.
36	Mocònesi — S.M.D.	57	Savignone — S.M.D.
37	Monèglia — S.M.D.	58	Serra Riccò — S.M.D.
38	Montebruno — S.M.D.	59	Sestri Levante — Cannella = a 0,09
39	Montoggio — S.M.D.	60	Sori — S.M.D.
40	Ne — S.M.D.	61	Tigilieto — S.M.D.
41	Neirone — Cannella = a 0,088625 Cannella = 144 palmi.	62	Torriglia — S.M.D.
42	Orero — Cannella = a 0,088625 Cannella = 144 palmi.	63	Tribogna — S.M.D.
43	Pieve Ligure — S.M.D.	64	Uscio — S.M.D.
44	Portofino — S.M.D.	65	Valbrevenna — S.M.D.
45	Propata — S.M.D.	66	Vòbbia — S.M.D.
		67	Zoagli — S.M.D.

PROVINCIA DI GORÌZIA

1	Capriva di Cormons — Campo = a 36,50	11	Monfalcone — Campo = a 36,5660 Campo = 4 quarte; Quarta = 210 tavole; Tavola = 36 piedi.
2	Cormons — Campo = a 36,51	12	Romans d'Isonzo — Campo = a 35,058442 Campo = 840 tavole; Tavola = 36 piedi.
3	Doberdò del Lago — Campo = a 36,52	—	— Campo = a 36,56 Campo = 840 tavole; Tavola = 36 piedi.
4	Dolegna del Còllio — Campo = a 36,54	13	Ronchi dei Legionari — Campo = a 36,50
5	Farra d'Isonzo — Campo = a 36,53	14	Sagrado — Campo = a 36,5660
6	Fogliano Redipùglia — Campo = a 36,56	15	San Canzian d'Isonzo — Campo = a 36,54
7	Gorizia — Campo = a 36,50	16	San Pier d'Isonzo — Campo = a 36,56
8	Gradisca d'Isonzo — Campo = a 36,51	17	Staranzano — Campo = a 36,5660
9	Grado — Campo = a 36,50	18	Turriaco — Campo = a 36,50
10	Mariano del Friuli — Campo = a 36,51		

GROSSETO - IMPÈRIA

N. d'ordine del Comune	Comuni — Misure Multipli; sottomultipli	N. d'ordine del Comune	Comuni — Misure Multipli; sottomultipli
---------------------------------	--	---------------------------------	--

PROVINCIA DI GROSSETO

1	Arcidosso — Staio = a 13 Staio = 3816½ braccia.	15	Monte Argentario — Staio = a 13 Moggio = 24 staia; Staio = 3812 braccia.
2	Campagnatico — Staio = a 13 Moggio = 8 sacche; Sacca = 3 staia.	16	Montieri — Staio = a 17,5010 Sacco = 3 staia; Staio = 4 quarti.
3	Castel del Piano — Staio = a 13 Moggio = 24 staia; Staio = 3816½ braccia.	17	Orbetello — Staio = a 13 Moggio = 24 staia; Staio = 4 quarti; Quarto = 4 boccali; Boccale = 239 braccia.
4	Castell'Azzara — Staio = a 13,01 Moggio = 24 staia; Staio = 4 quarti.	18	Pitigliano — Tavola = a 3,4060 Quadrato = 10 tavole; Tavola = 10 pertiche; Pertica = 10 deche; Deca = 10 braccia.
5	Castiglione della Pescaia — Saccata = a 50 Saccata = 3 staia.	—	— Staio = a 13 Staio = 3919½ braccia.
6	Cinigiano — Staio = a 13,009092 Moggio = 8 sacche; Sacca = 3 staia; Staio = 16 boc- cali; Boccale = 238¾ braccia.	—	— Staio (2) = a 17,0310 Moggio = 8 sacchi; Sacco = 3 staia.
7	Civiltella Pagano — Staio = a 20 Moggio = 24 staia; Staio = 58,71 tavole; Tavola = 10 pertiche; Pertica = 10 braccia; Braccio = 400 soldi.	—	— Rubbio = a 184,84
8	Follonica — Saccata = a 52,5080 Saccata = 3 staia; Staio = 4 quarti.	19	Roccalbegna — Staio = a 12,50 Moggio = 24 staia; Staio = 4 quarti.
9	Cavorrano — Sacco = a 39,0225 Moggio = 8 sacchi; Sacco = 3 staia.	20	Roccastrada — Staio = a 20 Moggio = 24 staia; Staio = 4 quarti.
10	Grosseto — Staio = a 13,0091 — Staio (1) = a 17,0310	21	Santa Fiora — Staio = a 12,9082 Moggio = 4 some; Soma = 6 staia.
11	Isola del Giglio — Staio = a 17 Moggio = 24 staia; Staio = 4 quarti.	22	Scansano — Staio (3) = a 13,0091 Moggio = 24 staia; Staio = 16 boccali.
12	Magliano in Toscana — S.M.D.	—	— Staio (2) = a 16,6666 Moggio = 24 staia; Staio = 16 boccali.
13	Marcliano — Soma = a 77,04 Moggio = 4 some; Soma = 6 staia.	23	Seggiano — Staio = a 13 Moggio = 24 staia; Staio = 13 boccali; Boccale = 293,6 braccia.
14	Massa Marittima — Tavola = a 3,4060 Quadrato = 10 tavole; Tavola = 1000 braccia.	24	Sorano — Tavola = a 3,4060 Tavola = 100 braccia.

PROVINCIA DI IMPÈRIA

1	Airole — S.M.D.	12	Carpàsio — Giornata = a 10
2	Apricale — S.M.D.	13	Castellaro — S.M.D.
3	Aquila di Arroschia — Cannella = a 0,09 Cannella = 144 palmi.	14	Castel Vittòrio — Giornata (4) = a 20
4	Armo — Cannella = a 0,0886	15	Ceriana — S.M.D.
5	Badalucco — S.M.D.	16	Cervo — S.M.D.
6	Baiardo — S.M.D.	17	Cèsio — S.M.D.
7	Bordighera — S.M.D.	18	Chiusànico — S.M.D.
8	Borghetto di Arroschia — Cannella = a 0,09 Cannella = 144 palmi.	19	Chiusavècchia — S.M.D.
9	Borgomaro — S.M.D.	20	Cipressa — S.M.D.
10	Camporosso — S.M.D.	21	Civezza — S.M.D.
11	Caravònica — S.M.D.	22	Còsio d'Arroschia — Emina = a 8 Stà = 2 emine; Emina = 2 quarte; Quarta = 4 cupelli.
		23	Diano Arentino — S.M.D.

(1) A seme per pascoli. — (2) A seme. — (3) O « tavola ». — (4) Da buoi.

N. d'ordine del Comune	Comuni — Misure Multipli; sottomultipli	N. d'ordine del Comune	Comuni — Misure Multipli; sottomultipli
24	Diano Castello — S.M.D.	44	Ranzo — Cannella = a 0,09 Cannella = 144 palmi.
25	Diano Marina — S.M.D.	45	Rezzo — S.M.D.
26	Diano San Pietro — S.M.D.	46	Riva Santo Stefano — S.M.D.
27	Dolceacqua — S.M.D.	47	Rocchetta Nervina — S.M.D.
28	Dolcedo — S.M.D.	48	San Bartolomeo del Cervo — S.M.D.
29	Impèria — S.M.D.	49	San Biagio della Cima — S.M.D.
30	Isolabona — S.M.D.	50	San Lorenzo al Mare — S.M.D.
31	Mendatica Montegrosso — Cannella = a 0,0886 Mina = 10 montürà.	51	San Remo — S.M.D.
32	Molinj di Triora — Montürà = a 1	52	Seborga — S.M.D.
33	Montalto Ligure — S.M.D.	53	Soldano — S.M.D.
34	Olivetta San Michele — S.M.D.	54	Tàggia — S.M.D.
35	Ospedaletti — S.M.D.	55	Terzorio — S.M.D.
36	Perinaldo — S.M.D.	56	Triora — Staiò (2) = a 17 Staiò = 20 mottulari.
37	Pietrabruna — S.M.D.	57	Vallebona — S.M.D.
38	Pieve di Teo — Cannella = a 0,0886	58	Vallecrosia — S.M.D.
39	Pigna — Giornata (1) = a 20	59	Vàsia — S.M.D.
40	Pompeiana — S.M.D.	60	Ventimiglia — S.M.D.
41	Pontedàssio — S.M.D.	61	Vessàlico — Cannella = a 0,09 Cannella = 144 palmi.
42	Pornàssio — S.M.D.	62	Villa Faraldi — S.M.D.
43	Prelà — S.M.D.		

PROVINCIA DELLO JÒNIO (Tàranto)

1	Avetrana — Tomolo = a 85,73 Tomolo = 2 mezzetti; Mezzetto = 4 stoppelli.	11	Lizzano — Tomolo = a 68,13 Tomolo = 2 mezzetti; Mezzetto = 4 stoppelli.
2	Carosino — Tomolo = a 68,13 Tomolo = 2 mezzetti; Mezzetto = 4 stoppelli.	12	Mandùria — Tomolo = a 88,12 Tomolo = 2 mezzetti; Mezzetto = 4 stoppelli.
3	Castellaneta — Tomolo = a 85,16 Tomolo = 2 mezzetti; Mezzetto = 4 stoppelli.	13	Martina Franca — Tomolo = a 85,723880 Tomolo = 2 mezzetti; Mezzetto = 4 stoppelli; Stop- pello = 10 decimi; Decimo = 31¼ passi.
4	Crispiano — Tomolo = a 68,13 Tomolo = 2 mezzetti; Mezzetto = 4 stoppelli.	14	Marùggio — Tomolo = a 85,73 Tomolo = 2 mezzetti; Mezzetto = 4 stoppelli.
5	Faggiano — Tomolo = a 68,13 Tomolo = 2 mezzetti; Mezzetto = 4 stoppelli.	15	Massafra — Tomolo = a 85,16 Tomolo = 2 mezzetti; Mezzetto = 4 stoppelli.
6	Fragagnano — Tomolo = a 68,58 Tomolo = 2 mezzetti; Mezzetto = 4 stoppelli.	16	Monteiasi — Tomolo = a 68,58 Tomolo = 2 mezzetti.
7	Ginosa — Tomolo = a 41,15 Tomolo = 2 mezzetti; Mezzetto = 4 stoppelli.	17	Montemàsola — Tomolo = a 68,58 Tomolo = 2 mezzetti; Mezzetto = 4 stoppelli.
8	Grottaglie — Tomolo = a 68,58 Tomolo = 2 mezzetti; Mezzetto = 4 stoppelli.	18	Monteparano — Tomolo = a 68,13 Tomolo = 2 mezzetti; Mezzetto = 4 stoppelli.
9	Laterza — Tomolo = a 40,88 Carra = 60 tomoli; Tomolo = 2 mezzetti; Mezzetto = 4 stoppelli.	19	Mottola — Tomolo = a 85,16 Tomolo = 8 stoppelli.
10	Leporano — Tomolo = a 32,4361 Tomolo = 2 mezzetti; Mezzetto = 4 stoppelli.	20	Palagianello — Tomolo = a 85 Partaggio = 3 tomoli; Tomolo = 2 mezzetti; Mez- zetto = 4 stoppelli.

(1) Da buoi. — (2) O « staiata ».

JONIO (Tàranto) - L'ÀQUILA

N. d'ordine del Comune	Comuni — Misure Multipli; sottomultipli	N. d'ordine del Comune	Comuni — Misure Multipli; sottomultipli
21	Palagianò — Tomolo = a 85 Carro = 10 partaggi; Partaggio = 3 tomoli; Tomolo = 8 stoppelli.	24	San Clòrgio Jonico — Tomolo = a 68,1314 Tomolo = 2 mezzetti; Mezzetto = 4 stoppelli.
22	Pulsano — Tomolo = a 68,13 Tomolo = 2 mezzetti; Mezzetto = 4 stoppelli.	25	San Marzano di San Giuseppe — Tomolo = a 68 Tomolo = 2 mezzetti; Mezzetto = 4 stoppelli.
23	Roccaforzata — Tomolo = a 68,13 Tomolo = 2 mezzetti; Mezzetto = 4 stoppelli.	26	Sava — Tomolo = a 85,16 Tomolo = 2 mezzetti; Mezzetto = 4 stoppelli.
		27	Tàranto — Tomolo = a 68,13 Tomolo = 2 mezzetti; Mezzetto = 4 stoppelli.

PROVINCIA DE L'ÀQUILA

1	Acolano — Canna = a 0,1244 Coppa = 50 canne.	17	Canistro — Coppa = a 7,87 Coppa = 50 canne.
2	Aielli — Coppa = a 5,60 Coppa = 4 quarti; Quarto = 2 stoppelli. Alfedena — Tomolo = a 20,16 Tomolo = 2 mezzetti; Mezzetto = 2 coppe; Coppa = 4 misure.	18	Cansano — Tomolo = a 24,16 Salma = 3 tomoli; Tomolo = 2 mezzetti; Mezzetto = 2 coppe; Coppa = 6 misure.
4	Anversa degli Abruzzi — Mezzetto = a 7,50 Salma = 3 tomoli; Tomolo = 2 mezzetti; Mezzetto = 2 coppe; Coppa = 6 misure.	19	Capestrano — Coppa = a 6,86 Coppa = 50 canne.
5	Ateleta — Tomolo = a 33,85 Salma = 3 tomoli; Tomolo = 2 mezzetti; Mezzetto = 2 coppe; Coppa = 6 misure.	20	Capistrello — Coppa = a 5,21 Coppa = 50 canne.
6	Avezzano — Coppa = a 5,05 Coppa = 100 canne.	21	Capitignano — Coppa = a 6,22 Coppa = 50 destri.
7	Balsorano — Coppa = a 7,15 Coppa = 50 canne.	22	Caporciano — Coppa = a 6,22 Coppa = 50 destri.
8	Barete — Coppa = a 6,22 Coppa = 50 destri.	23	Cappadocia — Coppa = a 5,36 Coppa = 100 canne.
9	Barisciano — Coppa = a 6,22 Coppa = 50 destri.	24	Carapelle Calvisio — Coppa = a 6,22 Coppa = 50 canne.
10	Barrea — Tomolo = a 20 Tomolo = 2 mezzetti; Mezzetto = 2 coppe; Coppa = 4 quartucci.	25	Carsoli — Coppa = a 11,34 Coppa = 200 canne.
11	Bisegna — Tomolo = a 17,98 Salma = 3 tomoli; Tomolo = 2 mezzetti; Mezzetto = 2 coppe; Coppa = 6 misure.	26	Castel del Monte — Coppa = a 4,38 Salma = 3 tomoli; Tomolo = 2 mezzetti; Mezzetto = 2 coppe; Coppa = 6 misure.
12	Bugnara — Opera = a 24,22 Opera = 16 centinaia; Centinaio = 100 viti.	27	Castel di Ieri — Coppa = a 5,20 Salma = 12 coppe; Coppa = 20 canne.
13	Cagnano Amiterno — Coppa = a 6,22 Coppa = 50 destri.	28	Castel di Sangro — Tomolo = a 26,47 Tomolo = 2 mezzetti; Mezzetto = 2 coppe; Coppa = 4 misure.
14	Calascio — Coppa = a 6,22 Coppa = 50 canne.	29	Castellafiume — Coppa = a 5,32 Coppa = 100 canne.
15	Campo di Giove — Tomolo = a 24,24 Salma = 3 tomoli; Tomolo = 2 mezzetti; Mezzetto = 2 coppe; Coppa = 6 misure.	30	Castelvecchio Calvisio — Coppa = a 6,22 Coppa = 50 destri.
16	Campotosto — Starello = a 8,22 Salma = 6 starelli; Starello = 66 destri.	31	Castelvecchio Subèquo — Coppa = a 5,19 Salma = 12 coppe; Coppa = 20 canne.
		32	Celano — Coppa = a 5,82 Coppa = 130 canne.
		33	Cèrchio — Coppa = a 4,48 Coppa = 100 canne.

N. d'ordine del Comune	Comuni — Misure Multipli; sottomultipli	N. d'ordine del Comune	Comuni — Misure Multipli; sottomultipli
—	— Coppa (1) = a 5 Coppa = 100 canne.	56	Montereale — Coppa = a 6,22 Coppa = 50 destri.
34	Civita d'Antino — Coppa = a 6,86 Coppa = 50 canne.	57	Morino — Coppa = a 6,86 Coppa = 50 canne.
35	Civitella Alfedena — Tomolo = a 20,20 Tomolo = 2 mezzetti; Mezzetto = 2 coppe; Coppa = 4 quartucci.	58	Navelli — Coppa = a 6,22 — Coppa = a 7
36	Civitella Roveto — Coppa = a 8,96 Coppa = 50 canne.	59	Ocre — Coppa = a 6,22 Coppa = 50 destri.
37	Cocullo — Coppa = a 4,48 Salma = 12 coppe; Coppa = 6 stoppelli.	60	Ofena — Coppa = a 5,67 Coppa = 25 canne.
38	Collarmele — Coppa = a 4,48 Salma = 12 coppe.	61	Opi — Tomolo = a 20,0223 Tomolo = 2 mezzetti; Mezzetto = 2 coppe; Coppa = 4 quartucci; Quartuccio = 50 passi.
39	Collelongo — Coppa = a 7,53 Coppa = 50 canne.	62	Oricola — Coppa = a 11,3238 Coppa = 4 quarti; Quarto = 50 canne.
40	Collepietro — Coppa = a 6,22 Tomolo = 2 mezzetti; Mezzetto = 2 coppe; Coppa = 6 stoppelli.	63	Ortona de' Marsi — Coppa = a 4,48 Coppa = 100 canne.
41	Corfinio — Coppa = a 10,51 Coppa = 50 pugilli.	64	Ortucchio — Coppa = a 4,48 Coppa = 100 canne.
42	Fagnano Alto — Coppa = a 6,22 Salma = 3 tomoli; Tomolo = 2 mezzetti; Mezzetto = 2 coppe.	65	Ovindoli — Coppa = a 4,84 Coppa = 108 canne.
43	Fontecchio — Coppa = a 6,22 Coppa = 50 destri.	66	Pacentro — Opera = a 24,2246 Opera = 16 centinaia; Centinaio = 100 viti.
44	Fossa — Coppa = a 6,22 Coppa = 50 destri.	67	Pereto — Coppa = a 10,88 Coppa = 200 canne.
45	Gagliano Aterno — Coppa = a 5,05 Salma = 12 coppe; Coppa = 20 canne.	68	Pescasseroli — Tomolo = a 20,16 Tomolo = 2 mezzetti; Mezzetto = 2 coppe; Coppa = 50 canne.
46	Glòia dei Marsi — Coppa = a 4,48	69	Pescina — Coppa = a 4,48 Coppa = 100 canne.
47	Goriano Sicoli — Coppa = a 4,91 Salma = 12 coppe; Coppa = 6 misure.	—	— Coppa (1) = a 5 Coppa = 100 canne.
48	Introdacqua — Opera = a 24,22 Opera = 16 centinaia; Centinaio = 100 viti.	70	Pescocostanzo — Tomolo = a 14,9550 Tomolo = 4 coppe; Coppa = 25 canne.
49	L'Aquila — Coppa = a 6,22 Coppa = 50 destri.	71	Pettorano sul Gizio — Opera = a 24,22 Opera = 16 centinaia; Centinaio = 100 viti.
50	Lecce ne' Marsi — Coppa = a 4,48	72	Pizzoli — Coppa = a 6,22 Coppa = 50 destri.
51	Lùcoli — Coppa = a 6,22 Coppa = 50 destri.	73	Poggio Picenze — Coppa = a 6,22 Coppa = 50 destri.
52	Luco ne' Marsi — Coppa = a 10,08 Coppa = 100 canne; Canna = 144 palmi.	74	Prata d'Ansidonia — Coppa = a 6,22 Coppa = 50 destri.
53	Magliano de' Marsi — Coppa = a 5,67 Coppa = 100 canne.	75	Pratola Peligna — Opera = a 25,10 Opera = 16 centinaia; Centinaio = 100 viti.
54	Massa d'Albe — Coppa = a 6,80 Salma = 12 coppe.	76	Prezza — Opera = a 24,16 Opera = 16 centinaia.
55	Molina Aterno — Coppa = a 5,23 Coppa = 20 canne.	77	Raiano — Coppa = a 12,11 Coppa = 50 pugilli.

(1) Fucense.

L'AQUILA - LA SPÈZIA

N. d'ordine del Comune	Comuni — Misure Multipli; sottomultipli	N. d'ordine del Comune	Comuni — Misure Multipli; sottomultipli
78	Rivisondoli — Tomolo = a 15 Salma = 3 tomoli; Tomolo = 2 mezzetti; Mezzetto = 2 coppe.	92	Scanno — Tomolo = a 13,61 Salma = 3 tomoli; Tomolo = 2 mezzetti; Mezzetto = 2 coppe; Coppa = 6 misure; Misura = 2½ canne.
79	Roccacasale — Centinaio = a 1,57 Opera = 16 centinaia.	93	Scontrone — Tomolo = a 32,4361 Tomolo = 2 mezzetti; Mezzetto = 2 coppe; Coppa = 4 quartucci.
80	Rocca di Botte — Coppa = a 11,34 Rubbio = 10 coppe; Coppa = 4 quarti; Quarto = 50 canne.	94	Scoppito — Coppa = a 6,22 Coppa = 50 destri.
81	Rocca di Cambio — Coppa = a 6,22 Mezzetto = 2 coppe; Coppa = 6 misure.	95	Scùrcola Marsicana — Coppa = a 5,06 Coppa = 100 canne.
82	Rocca di Mezzo — Coppa = a 6,22 Coppa = 50 canne.	96	Secinaro — Coppa = a 4,87 Coppa = 20 canne; Canna = 20 misure.
83	Rocca Pia — Tomolo = a 24 Salma = 3 tomoli; Tomolo = 2 mezzetti; Mezzetto = 2 coppe; Coppa = 6 misure.	97	Sulmona — Opera = a 24,2246 Opera = 16 centinaia; Centinaio = 100 viti.
84	Roccaraso — Tomolo = a 15,05 Salma = 3 tomoli; Tomolo = 2 mezzetti; Mezzetto = 2 coppe; Coppa = 4 misure.	98	Tagliacozzo — Coppa = a 5,3228 — Coppa = a 5,9488 Coppa = 100 canne.
85	San Benedetto dei Marsi — Coppa = a 4,48 Coppa = 100 canne.	99	Tione degli Abruzzi — Coppa = a 6,22 Coppa = 50 canne.
—	— Coppa (1) = a 5 Coppa = 100 canne.	100	Tornimparte — Coppa = a 6,22 Coppa = 50 destri.
86	San Benedetto in Perillis — Coppa = a 6,22 Tomolo = 2 mezzetti; Mezzetto = 2 coppe; Coppa = 6 stoppelli.	101	Trasacco — Coppa = a 8,96 Coppa = 50 canne.
87	San Demètrio ne' Vestini — Coppa = a 6,22 Coppa = 50 destri.	102	Villalago — Tomolo = a 13,61 Salma = 3 tomoli; Tomolo = 2 mezzetti; Mezzetto = 2 coppe; Coppa = 6 misure.
88	San Pio delle Camere — Coppa = a 6,22 Coppa = 50 destri.	103	Villa Santa Lucia degli Abruzzi — Coppa = a 5,67 Soma = 12 coppe; Coppa = 25 canne.
89	Sante Marie — Coppa = a 5,33	104	Villa Vallelonga — Coppa = a 8,96 Coppa = 50 canne.
90	Santo Stefano di Sessanio — Coppa = a 6,22 Coppa = 50 destri.	105	Villetta Barrea — Tomolo = a 20,16 Salma = 3 tomoli; Tomolo = 2 mezzetti; Mezzetto = 2 coppe; Coppa = 4 misure.
91	San Vincenzo Valle Roveto — Coppa = a 6,86 Coppa = 50 canne.	106	Vittorito — Coppa = a 12,19 Coppa = 50 pugilli.

PROVINCIA DE LA SPÈZIA

1	Amèglia — Cannella = a 0,088625 Cannella = 12 palmi.	4	Bolano — Cannella = a 0,089461 Cannella = 12 palmi.
—	— Giova = a 36,9272 Giova = 4 quartieri; Quartiere = 25 solche; Solca = 1½ canne.	—	— Giova = a 37,2753 Giova = 4 quartieri; Quartiere = 25 solche; Solca = 1½ canne.
2	Arcola — Cannella = a 0,088625 Cannella = 12 palmi.	5	Bonassola — Cannella = a 0,088565 Cannella = 144 palmi.
—	— Giova = a 36,9272 Giova = 4 quartieri; Quartiere = 25 solche; Solca = 1½ canne.	6	Borghetto di Vara — Quarta = a 7,20
3	Beverino — Quarto (2) = a 10	7	Brugnato — Quarta = a 7,20
		8	Càlice al Cornoviglio — S.M.D.
		9	Carro — S.M.D.

(1) Fucense. — (2) Di sementa o di collina.

N. d'ordine del Comune	Comuni — Misure Multipli; sottomultipli	N. d'ordine del Comune	Comuni — Misure Multipli; sottomultipli
10	Carròdano — Quarta = a 7,20 Quarta = 80 cannelle; Cannella = 144 palmi.	—	— Giova = a 41,1945 Giova = 4 quartieri; Quartiere = 25 solche; Solca = 1½ canne.
11	Castelnuovo di Magra — Cannella = a 0,095141 Cannella = 12 palmi.	21	Pignone — Quarta = a 8
—	— Giova = a 41,1945 Giova = 4 quartieri; Quartiere = 25 solche; Solca = 1½ canne.	22	Portovenere — S.M.D.
12	Dèiva Marina — Cannella = a 0,088565, Cannella = 144 palmi.	23	Ricò del Golfo di Spèzia — S.M.D.
13	Follo — Cannella = a 0,088625 Cannella = 12 palmi.	24	Riomaggiore — S.M.D.
—	— Quarto = a 10 Quarto = 4 quarete.	25	Rocchetta di Vara — Quarto (2) = a 10
—	— Giova = a 36,9272 Giova = 4 quartieri; Quartiere = 25 solche; Solca = 1½ canne.	26	Santo Stèfano di Magra — Cannella = a 0,089461 Cannella = 12 palmi.
14	Framura — S.M.D.	—	— Canna = a 0,09 Secchia = 200 canne; Canna = 144 palmi.
15	La Spèzia — Cannella = a 0,088625 Cannella = 12 palmi.	—	— Giova = a 37,2753 Giova = 4 quartieri; Quartiere = 25 solche; Solca = 1½ canne.
—	— Quarto (1) = a 9,36	27	Sarzana — Cannella = a 0,089461 Cannella = 12 palmi.
—	— Quarto (2) = a 10	—	— Giova = a 37,2753 Giova = 4 quartieri; Quartiere = 25 solche; Solca = 1½ canne.
—	— Giova = a 35,450116 Giova = 4 quarti; Quarto = 25 tavole.	28	Sesta Godano — Cannella = a 0,088625 Cannella = 12 palmi.
16	Lèrloj — Cannella = a 0,088625 Cannella = 12 palmi.	—	— Quarta (1) = a 7 Quarta = 12 coppelli.
—	— Giova = a 36,9272 Giova = 4 quartieri; Quartiere = 25 solche; Solca = 1½ canne.	—	— Quarta (3) = a 10 Quarta = 12 coppelli.
17	Lèvante — Cannella = a 0,088625 Opera = 24 cannelle; Cannella = 12 palmi.	—	— Giova = a 36,9272 Giova = 4 quartieri; Quartiere = 25 solche; Solca = 1½ canne.
—	— Giova = a 35,450116 Giova = 4 quarti; Quarto = 25 tavole.	29	Varesè Ligure — S.M.D.
18	Maissana — S.M.D.	30	Vernazza — Ovea = a 2,16
19	Monterosso al Mare — Ovea = a 2,16	31	Vezzano Ligure — Cannella = a 0,088625 Cannella = 12 palmi.
20	Ortonovo — Cannella = a 0,091541 Cannella = 12 palmi.	—	— Giova = a 36,9272 Giova = 4 quartieri; Quartiere = 25 solche; Solca = 1½ canne.
		32	Zignago — Quarta = a 8 Soma = 8 quarte; Quarta = 12 coppelli.

(1) Di pianura. — (2) Di sementa o di collina. — (3) Di collina.

LATINA

N. d'ordine del Comune	Comuni — Misure Multipli; sottomultipli	N. d'ordine del Comune	Comuni — Misure Multipli; sottomultipli
---------------------------------	--	---------------------------------	--

PROVINCIA DI LATINA

1	Aprilia — Rubbio (1) = a 184,8438 Rubbio = 4 quarte; Quarta = 4 scorzi; Scorzo = 4 quartucci.	18	Ponza — S.M.D.
2	Bassiano — Rubbio = a 184,84 Rubbio = 4 quarte; Quarta = 4 scorzi; Scorzo = 4 quartucci.	19	Priverno — Opera = a 36,40 Rubbio = 5 opere; Opera = 4 bacili.
3	Campodimele — Tomolo = a 35,36 Tomolo = 24 misure.	20	Prossedi — Quartella = a 23,10 Rubbio = 4 tomoli; Tomolo = 2 quartelle; Quartella = 8 boccali.
4	Castelforte — Tomolo = a 35,40 Sacco = 1½ partite; Partita = 2 tomoli; Tomolo = 4 quarti; Quarto = 7½ misure.	21	Roccagorga — Quarta = a 33 Rubbio = 8 quarte; Quarta = 4 cocci; Coccio = 4 scodelle.
5	Cisterna di Latina — Rubbio = a 184,84 Rubbio = 4 quarte; Quarta = 4 scorzi; Scorzo = 4 quartucci; Quartuccio = 4 ottavi.	22	Rocca Massima — Rubbio = a 184,84 Rubbio = 4 quarte; Quarta = 2 gallate; Gallata = 2 scorzi.
6	Cori — Rubbio = a 184,84 Rubbio = 2 sacchi; Sacco = 2 quarte; Quarta = 2 gallate; Gallata = 2 scorzi.	23	Roccasecca dei Volsci — Opera = a 36,40 Rubbio = 5 opere; Opera = 4 bacili.
7	Fondj — Tomolo = a 35,43 Tomolo = 24 misure.	24	Sabaudia — S.M.D.
8	Fòrnia — Tomolo = a 35,44 Tomolo = 24 misure; Misura = 2 quartelle.	25	San Felice Circeo — Rubbio = a 185 Rubbio = 4 quarte; Quarta = 4 scorzi; Scorzo = 4 quartucci.
9	Gaeta — Opera = a 4,94	26	Santi Cosma e Damiano — Tomolo = a 35,40 Sacco = 1½ partite; Partita = 2 tomoli; Tomolo = 4 quarti; Quarto = 7½ misure.
10	Itri — Tomolo = a 35,44 Tomolo = 24 misure.	27	Sermoneta — Tomolo = a 10 — Rubbio = a 154,55 Rubbio = 3 tomoli.
11	Latina — Rubbio (1) = a 184,8438 Rubbio = 4 quarte.	—	— Rubbio (1) = a 184,8438 Rubbio = 4 quarte; Quarta = 4 scorzi; Scorzo = 4 quartucci; Quartuccio = 8 ottavi.
12	Lànoia — Salma = a 85,05 Salma = 3 tomoli; Tomolo = 24 misurelle.	28	Sezze — Misura = a 36,40 Rubbio = 5 misure; Misura = 10 scodelle.
13	Maenza — Tomolo = a 66,66 Rubbio = 2 sacchi; Sacco = 2 tomoli; Tomolo = 2 quarte; Quarta = 4 cocci.	29	Sonnino — Opera = a 36,40 Rubbio = 5 opere; Opera = 4 quartucci.
14	Minturno — Tomolo = a 35,44 Tomolo = 24 misure.	30	Sperlonga — Tomolo = a 32,4361 Tomolo = 2 mezzetti; Mezzetto = 2 quarti.
15	Monte San Biagio — Tomolo = a 36 Tomolo = 24 misurelle.	31	Spigno Saturnia — Tomolo = a 32,4361 Moggio = 3 tomoli; Tomolo = 24 misure.
16	Norma — Rubbio (1) = a 184,8438 Rubbio = 4 tomoli; Tomolo = 2 gallate; Gallata = 4 cassicci.	32	Terracina — Tavola = a 10 — Pezza = a 11,55 Rubbio = 16 pezzi.
17	Pontinia — Rubbio (1) = a 184,8438 Rubbio = 5 misure.	33	Ventotene — S.M.D.

(1) Romano.

N. d'ordine del Comune	Comuni — Misure Multipli; sottomultipli	N. d'ordine del Comune	Comuni — Misure Multipli; sottomultipli
---------------------------------	--	---------------------------------	--

PROVINCIA DI LECCE

- | | |
|--|---|
| <p>1 Acquarica del Capo — Tomolo = a 49,4378
Salma = 3 tomoli; Tomolo = 2 piccioli; Picciolo = 4 stoppelli.</p> <p>2 Alessano — Tomolo = a 49,44
Tomolo = 2 mezzetti (1); Mezzetto = 4 stoppelli.</p> <p>3 Alèzio — Tomolata = a 62,5698
Tomolata = 2 picciolate; Picciolata = 4 stoppellate.</p> <p>4 Alliste — Tomolo = a 77,76
Tomolo = 2 piccioli; Picciolo = 4 stoppelli.</p> <p>5 Andrano — Tomolo = a 49,76
Tomolo = 8 stoppelli.</p> <p>6 Aradeo — Orto = a 22,68
Orto = 4 pezze; Pezza = 10 quarantali; Quarantale = 80 passi.</p> <p>7 Arnesano — Tomolo = a 62,56
Tomolo = 2 quartuddri; Quartuddru = 4 stoppelli.</p> <p>8 Bagnolo del Salento — Tomolo = a 62,57
Salma = 3 tomoli; Tomolo = 2 mezzetti (2); Mezzetto = 4 stoppelli.</p> <p>9 Callimera — Tomolo = a 62,5698
Tomolo = 8 stoppelli.</p> <p>10 Campi Salentina — Tomolo = a 62,9881
Tomolo = 2 quartuddi; Quartuddo = 4 stoppelli.</p> <p>11 Cànnolo — Tomolo = a 62,57
Salma = 3 tomoli; Tomolo = 2 mezzetti (2); Mezzetto = 4 stoppelli.</p> <p>12 Caprìrica di Lecce — Tomolata = a 49,4378
Tomolata = 2 picciolate; Picciolata = 4 stoppellate.</p> <p>13 Carmiano — Tomolo = a 62,99
Tomolo = 2 quartulli; Quartullo = 4 stoppelli.</p> <p>14 Carpignano Salentino — Tomolo = a 63,66
Tomolo = 8 stoppelli.</p> <p>15 Casarano — Tomolo = a 77,77
Tomolo = 2 picciolate; Picciolata = 4 stoppellate.</p> <p>16 Castri di Lecce — Tomolo = a 63
Tomolo = 2 quartellate; Quartellata = 4 stoppellate.</p> <p>17 Castrignano de' Greci — Tomolo = a 63,75
Tomolo = 2 piccioli; Picciolo = 4 stoppelli.</p> <p>18 Castrignano del Capo — Tomolo = a 49,44
Salma = 3 tomoli; Tomolo = 2 picciolate; Picciolata = 4 stoppellate.</p> <p>19 Cavallino — Tomolo = a 62,5698
Tomolo = 2 mezzetti; Mezzetto = 4 stoppelli.</p> <p>20 Collepasseo — Tomolata = a 63
Tomolata = 2 picciolate; Picciolata = 4 stoppellate.</p> | <p>21 Copertino — Orto = a 22,68
— Tomolo = a 63
Tomolo = 8 stoppelli (3).</p> <p>22 Corigliano d'Ōtranto — Tomolata = a 63
Tomolata = 2 picciolate; Picciolata = 4 stoppellate.</p> <p>23 Corsano — Tomolo = a 59,82
Tomolo = 8 stoppelli.</p> <p>24 Cursi — Tomolo = a 32,4361
Salma = 3 tomoli; Tomolo = 2 mezzetti; Mezzetto = 2 coppe; Coppa = 6 misure.</p> <p>25 Cutrofiano — Orto = a 21
— Tomolata = a 63
Tomolata = 2 picciolate; Picciolata = 4 stoppellate.</p> <p>26 Diso — Tomolo = a 49,76
Tomolo = 2 piccioli; Picciolo = 4 stoppelli.</p> <p>27 Gagliano del Capo — Tomolo = a 49,75
Tomolo = 8 stoppelli.</p> <p>28 Galatina — Tomolata = a 63
Tomolata = 3 orti; Orto = 2²/₃ stoppelli.</p> <p>29 Galàtone — Orto = a 22,67
— Tomolata = a 63</p> <p>30 Gallipoli — Tomolo = a 63
Tomolo = 2 picciolate (2); Picciolata = 4 stoppelli.</p> <p>31 Gluggianello — Tomolo = a 49,77
Salma = 3 tomoli; Tomolo = 2 piccioli; Picciolo = 4 stoppelli.</p> <p>32 Giurdignano — Tomolo = a 32,4361
Salma = 3 tomoli; Tomolo = 2 mezzetti; Mezzetto = 2 coppe.</p> <p>33 Guagnano — Tomolo = a 63,50
Tomolo = 2 mezzetti; Mezzetto = 4 stoppelli.</p> <p>34 Lecce — Tomolo = a 62,9880
Tomolo = 2 quartulli; Quartullo = 4 stoppelli.</p> <p>35 Lèquile — Tomolo = a 63
Tomolo = 2 quartuddi (4); Quartuddo = 4 stoppelli.</p> <p>36 Leverano — Orto = a 23,62
— Tomolo = a 63
Tomolo = 8 stoppelli (3).</p> <p>37 Lizzanello — Tomolo = a 62,98
Tomolo = 8 stoppelli.</p> <p>38 Màglie — Tomolata = a 62,5697
Tomolata = 2 picciolate; Picciolata = 4 stoppellate.</p> <p>39 Martano — Tomolata = a 63
Tomolata = 2 picciolate; Picciolata = 4 stoppellate.</p> |
|--|---|

(1) O « picciolate ». — (2) O « piccioli ». — (3) O « stoppellate ». — (4) O « quartuddri » o « quartulli ».

LECCE

N. d'ordine del Comune	Comuni — Misure Multipli; sottomultipli	N. d'ordine del Comune	Comuni — Misure Multipli; sottomultipli
40	Martignano — Tomolo = a 64,64 Tomolo = 2 mezzetti; Mezzetto = 4 stoppellate.	60	Poggiardo — Tomolo = a 49,76 Salma = 3 tomoli; Tomolo = 2 mezzetti; Mezzetto = 4 stoppelli.
41	Matino — Tomolata = a 77,77 Tomolata = 2 picciolate; Picciolata = 4 stoppelli.	61	Presicce — Tomolo = a 49,4378 Salma = 3 tomoli; Tomolo = 2 piccioli; Picciolo = 4 stoppelli.
42	Melendugno — Tomolo = a 63,03 Tomolo = 2 mezzetti; Mezzetto = 4 stoppelli.	62	Ràcale — Tomolata = a 77,76 Tomolata = 8 stoppelli.
43	Melissano — Tomolo = a 77,24 Tomolo = 2 picciolate; Picciolata = 4 stoppellate.	63	Ruffano — Tomolo = a 49,76 Tomolo = 2 piccioli; Picciolo = 4 stoppelli.
44	Melpignano — Tomolata = a 63 Tomolata = 2 picciolate; Picciolata = 4 stoppellate.	64	Sàlice Salentino — Tomolo = a 62,9881 Tomolo = 8 stoppelli.
45	Miggiano — Tomolata = a 49,76 Salma = 3 tomolate; Tomolata = 2 picciolate; Picciolata = 4 stoppellate.	65	Salve — Tomolo = a 49,94 Salma = 3 tomoli; Tomolo = 2 picciolate; Picciolata = 4 stoppelli.
46	Minervino di Lecce — Tomolo = a 49,59 Salma = 3 tomoli; Tomolo = 2 misure; Misura = 4 stoppelli	66	Sanàrica — Tomolo = a 49,60 Salma = 3 tomoli; Tomolo = 2 mezzetti (4); Mezzetto = 4 stoppelli.
47	Monteroni di Lecce — Tomolo = a 62,96 Tomolo = 8 stoppelli.	67	San Cesàrio di Lecce — Tomolo = a 63 Tomolo = 2 quartuddi (2); Quartuddo = 4 stoppelli.
48	Montesano Salentino — Tomolata = a 49,76 Salma = 3 tomolate; Tomolata = 2 picciolate; Picciolata = 4 stoppellate.	68	San Donato di Lecce — Tomolata = a 63 Tomolata = 3 picciolate; Picciolata = 4 stoppellate.
49	Morciano di Leuca — Tomolata = a 49,76 Salma = 3 tomolate; Tomolata = 2 picciolate; Picciolata = 4 stoppellate.	69	Sannicola — Tomolo = a 63 Tomolo = 2 picciolate (4); Picciolata = 4 stoppelli.
50	Muro Leccese — Tomolo = a 49,76 Tomolo = 2 piccioli; Picciolo = 4 stoppelli.	70	San Pietro in Lama — Tomolo = a 63 Tomolo = 2 quartuddi (2); Quartuddo = 4 stoppelli.
51	Nardò — Orto = a 22,68 Orto = 40 quarantali; Quarantale = 40 finestre.	71	Santa Cesàrea Terme — Tomolo = a 49 Salma = 3 tomoli; Tomolo = 2 misure; Misura = 4 stoppelli.
—	— Tomolo = a 63 Tomolo = 8 stoppelli (1).	72	Scorrano — Tomolo = a 49,75 Tomolo = 8 stoppelli.
52	Neviano — Orto = a 22 — Tomolo = a 64	73	Secil — Orto = a 22,67
53	Nociglia — Tomolo = a 49,76 Tomolo = 8 stoppelli.	74	Sogliano Cavour — Tomolo = a 63 Tomolo = 8 stoppelli (1).
54	Nòvoli — Tomolo = a 63 Tomolo = 2 quartuddi (2); Quartuddo = 4 stoppelli.	75	Solete — Tomolo = a 62,56 Tomolo = 2 mezzetti.
55	Ortelle — Tomolo = a 49,76 Tomolo = 8 stoppelli.	76	Spècchia — Tomolo = a 48 Tomolo = 2 piccioli; Picciolo = 4 stoppelli.
56	Otranto — Tomolata = a 62,5498 Tomolata = 2 misure; Misura = 4 stoppellate.	77	Spongano — Tomolo = a 49,7575 Tomolo = 2 piccioli; Picciolo = 4 stoppelli.
57	Palmariggi — Tomolo = a 49,4378 Tomolo = 2 piccioli (3); Picciolo = 4 stoppelli.	78	Squinzano — Tomolo = a 62,5698 Tomolo = 2 quartulli; quartullo = 4 stoppelli.
58	Paràbita — Tomolo = a 69,4444 Tomolo = 2 picciolate; Picciolata = 4 stoppelli.	79	Sternatia — Tomolo = a 63 Tomolo = 2 picciolate (4); Picciolata = 4 stoppelli.
59	Patù — Tomolata = a 49,44 Salma = 3 tomolate; Tomolata = 2 picciolate; Picciolata = 4 stoppellate; Stoppellata = 200 passi.	80	Supersano — Tomolata = a 49,75 Tomolata = 2 picciolate; Picciolata = 4 stoppellate.
		81	Surano — Tomolo = a 49,93 Salma = 3 tomoli; Tomolo = 2 mezzetti; Mezzetto = 4 stoppelli.

(1) O « stoppellate ». — (2) O « quartuddi » o « quartulli ». — (3) O « picciolate ». — (4) O « piccioli ».

N. d'ordine del Comune	Comuni — Misure Multipli; sottomultipli	N. d'ordine del Comune	Comuni — Misure Multipli; sottomultipli
82	Surbo — Tomolo = a 63 Tomolo = 2 quartuddi (1); Quartuddo = 4 stoppelli.	88	Tùglio — Tomolata = a 62,56 Tomolata = 2 picciolate; Picciolata = 4 stoppelli.
83	Taurisano — Tomolo = a 49,4378 Tomolo = 2 piccioli (2); Picciolo = 4 stoppelli.	89	Ugento — Tomolata = a 77,2466 Tomolata = 8 stoppelli.
84	Taviano — Tomolo = a 84,12 Tomolo = 2 piccioli ; Picciolo = 4 stoppelli.	90	Uggiano la Chiesa — Tomolo = a 49,4385 Tomolo = 8 stoppelli.
85	Tiggiano — Tomolo = a 49,4378 Tomolo = 2 piccioli (2); Picciolo = 4 stoppelli.	91	Vèglie — Tomolo = a 62,988158 Tomolo = 2 quartuddi; Quartuddo = 4 stoppelli.
86	Trepuzzi — Tomolo = a 63 Salma = 3 tomoli; Tomolo = 2 mezzetti; Mezzetto = 4 stoppelli.	92	Vèrnole — Tomolo = a 63 Soma = 3 tomoli; Tomolo = 2 quartullate; Quartullata = 4 stoppelli.
87	Tricase — Tomolata = a 49,48 Tomolata = 2 picciolate; Picciolata = 4 stoppellate.	93	Zollino — Tomolo = a 63,63 Tomolo = 2 mezzetti; Mezzetto = 4 stoppelli.

PROVINCIA DI LIVORNO

1	Bibbona — Staio (3) = a 18,7340 Saccata = 3 stiaie; Staio = 3 1/3 stiore.	11	Marciana Marina — Cento = a 8
2	Campiglia Marittima — Saccata = a 50,581922 Saccata = 14.850 braccia.	12	Piombino — Stioro = a 5,62 Saccata = 9 stiori; Stioro = 66 pertiche; Pertica = 25 braccia.
3	Campo nell'Elba — Cento = a 5,68 Cento = 100 ordini campesi.	13	Portoferràio — Saccata = a 51,09 Saccata = 15.000 braccia.
4	Capoliveri — Saccata = a 50	14	Porto Azzurro — S.M.D.
5	Capràia Isola — S.M.D.	15	Rio Marina — S.M.D.
6	Castagneto Carducci — Saccata = a 50,58 Saccata = 3 stiaie; Staiata = 4 quartinate; Quartinata = 1237 braccia.	18	Rio nell'Elba — Staio = a 17,0528 Saccata = 3 stiaie; Staio = 5 quarti; Quarto = 40 pertiche; Pertica = 25 braccia.
7	Cècina — Saccata = a 50,58 Saccata = 9 stiori; Stioro = 66 pertiche; Pertica = 25 braccia.	17	Rosignano Marittimo — Saccata = a 50,5790 Saccata = 3 stiaie; Staiata = 3 stiori; Stioro = 60 pertiche; Pertica = 25 braccia.
8	Colle Salvetti — Stioro = a 5,62 Saccata (4) = 9 stiori; Stioro = 16 1/2 pertiche; Pertica = 100 braccia.	—	— Saccata (6) = a 56,20
9	Livorno — Saccata = a 50,5791 Moggiolo = 2 1/2 saccate; Saccata = 3 stiaie; Staiata = 3 stiori; Stioro = 66 pertiche; Pertica = 25 braccia.	18	San Vincenzo — Saccata = a 50,581922 Saccata = 14.850 braccia.
10	Marciana — Cento = a 8 Cento = 100 ordini (5).	19	Sassetta — Saccata = a 50,58 Saccata = 3 stiaie; Staiata = 4 quartinate; Quartinata = 1237 1/2 braccia.
		20	Suvereto — Saccata = a 50,581922 Saccata = 14.850 braccia.

(1) O « quartuddi » o « quartulli ». — (2) O « picciolate ». — (3) O « stiaie ». — (4) La saccata è di 9 stiori per il piano e di 10 per il poggio. — (5) Marcianesi. — (6) Di collina.

LUCCA - MACERATA

N. d'ordine del Comune	Comuni — Misure Multipli; sottomultipli	N. d'ordine del Comune	Comuni — Misure Multipli; sottomultipli
---------------------------------	--	---------------------------------	--

PROVINCIA DI LUCCA

1	Altopàscolo — Coltra = a 40 Coltra = 4 quartieri.	16	Lucca — Coltra = a 40,09 Coltra = 4 quartieri.
2	Bagni di Lucca — Pertica = a 0,087173 Coltra = 460 pertiche; Pertica = 25 braccia.	17	Massarosa — Coltra = a 40,0993 Coltra = 4 quartieri; Quartiere = 115 pertiche.
3	Barga — Staio = a 10	18	Minucciano — Coltra = a 40,09 Coltra = 4 mezzini; Mezzino = 2 quare.
4	Borge a Mozzano — Saccata = a 46,66 Saccata = 3 staiate; Staiata = 2 mezzini; Mezzino = 2 quare.	19	Molazzana — S.M.D.
5	Camaloro — Canna = a 0,055790 Canna = 16 braccia.	20	Montecarlo — Coltra = a 40 Coltra = 4 quartieri.
—	— Staio = a 16,70 Sacco = 3 staja; Staio = 2 mezzini; Mezzino = 2 quare.	21	Pescàgila — Coltra = a 40 Coltra = 4 quartieri.
—	— Coltra = a 40,099350 Coltra = 4 quartieri; Quartiere = 115 pertiche; Pertica = 25 braccia.	22	Piazza al Sèrchio — Quarto = a 10 Quarto = 4 quarete.
6	Camporgiano — S.M.D.	23	Pietrasanta — Staio = a 10,1637
7	Capannori — Coltra = a 40,099350 Coltra = 4 quartieri; Quartiere = 115 pertiche; Pertica = 25 braccia.	24	Pieve Fosciana — Mezzino = a 10 Mezzino = 2 quare.
8	Carèglne — S.M.D.	25	Porcari — Coltra = a 40,0994 Coltra = 4 quartieri; Quartiere = 115 pertiche.
9	Castelnuovo di Carfagnana — S.M.D.	26	San Romano — S.M.D.
10	Castiglione di Carfagnana — Coltra = a 40,0901 Coltra = 460 pertiche.	27	Seravezza — Braccio = a 0,003406 Quadrato = 10.000 braccia.
11	Corèglia Antelminelli — Braccio = a 0,0036 Canna = 16 braccia.	—	— Staio = a 10,16 Staio = 100 pertiche.
12	Forte dei Marmi — Braccio = a 0,003406	28	Sillano — Quarto = a 10 Quarto = 2 quarete.
—	— Pertica = a 0,1016 Staio = 100 pertiche.	29	Stazzema — Staio = a 10
13	Fosciàndora — Mezzino = a 8	30	Trasillico — S.M.D.
14	Galliciano — Staio = a 10 Sacco = 3 staja; Staia = 2 mezzini; Mezzino = 2 quare.	31	Vagli Sotto — S.M.D.
15	Giuncugnano — Quarto = a 10 Quarto = 2 quarete.	32	Vergàmoli — S.M.D.
		33	Viarèggio — Coltra = a 40 Coltra = 4 quartieri; Quartiere = 3000 braccia.
		34	Villa Basilica — Coltra = a 40,0998
		35	Villa Collemandina — Canna = a 0,057990 Canna = 16 braccia.

PROVINCIA DI MACERATA

1	Acquacanina — Coppa = a 20 Rubbio = 2 sacchi; Saccp = 4 coppe; Coppa = 4 coppetti.	6	Caldarola — Sacco = a 80 Sacco = 4 coppe; Coppa = 4 provende.
2	Apiro — Coppa = a 20	7	Camerino — S.M.D.
3	Appignano — Coppa = a 20	8	Camporotondo di Fiastrone — Coppa = a 20 Rubbio = 8 coppe.
4	Belforte del Chiento — Coppa = a 20 Coppa = 2 tavole.	9	Castelraimondo — Coppa = a 20 Rubbio = 8 coppe; Coppa = 2 tavole; Tavola = 2 corvelli.
5	Bolognola — Coppa = a 20 Rubbio = 8 coppe; Coppa = 4 coppetti.	10	Castelsantàngelo — Coppa = a 20 Rubbio = 8 coppe; Coppa = 4 quartucci.

N. d'ordine del Comune	Comuni — Misure Multipli; sottomultipli	N. d'ordine del Comune	Comuni — Misure Multipli; sottomultipli
11	Cessapalombo — Coppa = a 20 Rubbio = 8 coppe; Coppa = 4 provende.	34	Mùccia — Coppa = a 20 Coppa = 4 coppetti.
12	Cingoli — Tavola (1) = a 10 Rubbio = 8 coppe; Coppa = 2 tavole.	35	Penna San Giovanni — Tavola (1) = a 10 Coppa (2) = 2 tavole.
13	Civitanova Marche — Tavola (1) = a 10 Coppa = 2 tavole; Tavola = 2 provende.	36	Petriolo — Coppa = a 20
14	Colmurano — Tavola (1) = a 10 Coppa = 2 tavole; Tavola = 2 provende.	37	Pievebovigliana — Coppa = a 20 Rubbio = 8 coppe; Coppa = 4 coppetti.
15	Corridonia — Tavola (1) = a 10 Rubbio = 2 sacchi; Saeco = 4 coppe; Coppa = 2 ta- vole; Tavola = 2 provende.	38	Pieve Torina — Coppa = a 20 Rubbio = 8 coppe; Coppa = 4 coppetti.
16	Esanatoglia — Coppa = a 20 Coppa = 4 provende.	39	Pioràco — Coppa = a 20 Coppa = 4 corvelli.
17	Fiastra — Coppa = a 20 Coppa = 4 coppetti.	40	Poggio San Vicino — Coppa = a 20 Coppa = 4 provende.
18	Fiordimonte — Coppa = a 20 Rubbio = 8 coppe.	41	Pollenza — Coppa = a 20 Rubbio = 8 coppe; Coppa = 4 provende.
19	Fiuminata — Coppa = a 20 Coppa = 4 corvelli.	42	Porto Recanati — Tavola (1) = a 10 Rubbio = 8 coppe; Coppa = 2 tavole; Tavola = 2 provende.
20	Cagliole — Coppa = a 20	43	Potenza Picena — Coppa = a 20 Rubbio = 8 coppe; Coppa = 4 provende.
21	Gualdo — Coppa = a 20 Sacco = 4 coppe; Coppa = 2 tavole; Tavola = 2 coppi.	44	Recanati — Coppa = a 20 Rubbio = 8 coppe; Coppa = 4 provende.
22	Loro Piceno — Coppa = a 20 Rubbio = 8 coppe; Coppa = 2 tavole; Tavola = 2 provende.	45	Ripe San Cinésio — Coppa = a 20 Coppa = 2 tavole.
23	Macerata — Coppa = a 20 Coppa = 4 provende.	46	San Cinésio — Tavola (1) = a 10 Quadrato = 10 tavole.
24	Matelica — Tavola (1) = a 10 Quadrato = 10 tavole.	47	San Severino Marche — Tavola (1) = a 10 Rubbio = 8 coppe; Coppa 2 tavole; Tavola = 2 pro- vende.
—	— Coppa = a 18,90	48	Sant'Angelo in Pontano — Coppa = a 20 Coppa = 2 tavole.
25	Mogliano — Coppa = a 20 Coppa = 2 tavole.	49	Sarnano — Coppa = a 20
26	Montecassiano — Coppa = a 20 Rubbio = 8 coppe; Coppa = 4 provende.	50	Sefro — Coppa = a 20 Coppa = 4 corvelli.
27	Monte Cavallo — Coppa = a 20 Rubbio = 8 coppe; Coppa = 4 coppetti.	51	Serrapetrona — Coppa = a 20 Coppa = 4 provende.
28	Montecosaro — Coppa = a 20 Coppa = 2 tavole.	52	Serravalle di Chienti — Coppa = a 20 Rubbio = 8 coppe; Coppa = 4 coppetti.
29	Montefano — Coppa = a 20	53	Tolentino — Tavola (1) = a 10
30	Montelupone — Coppa = a 20 Rubbio = 8 coppe; Coppa = 4 provende	54	Trèia — Coppa = a 20 Coppa = 4 provende.
31	Monte San Giusto — Coppa = a 20 Rubbio = 8 coppe; Coppa = 2 tavole; Tavola = 2 provende.	55	Urbisaglia — Tavola (1) = a 10 Rubbio = 8 coppe; Coppa = 2 tavole; Tavola = 2 provende.
32	Monte San Martino — Quarta = a 20 Rubbio = 8 quarte; Quarta = 2 tavole; Tavola = 2 coppi.	56	Ussita — Coppa = a 20 Rubbio = 8 coppe; Coppa = 4 quarti.
33	Morrovalle — Coppa = a 20 Rubbio = 2 sacchi; Sacco = 4 coppe; Coppa = 4 pro- vende.	57	Visso — Coppa = a 20 Rubbio = 8 coppe; Coppa = 4 quartucci.

(1) Censuaria o romana. — (2) O « quarta ».

MANTOVA

N. d'ordine del Comune	Comuni — Misure Multipli; sottomultipli	N. d'ordine del Comune	Comuni — Misure Multipli; sottomultipli
---------------------------------	--	---------------------------------	--

PROVINCIA DI MANTOVA

1	Acquanegra sul Chiese — Biolca = a 31,3860 Biolca = 100 tavole.	20	Commessaggio — Biolca = a 32,32 Biolca = 4 pertiche.
2	Asola — Biolca (1) = a 31,385969 Biolca = 100 tavole; Tavola = 12 piedi; Piede = 12 once.	21	Curtatone — Biolca (1) = a 31,385969 Biolca = 100 tavole.
3	Bagnolo San Vito — Biolca (1) = a 31,385969 Biolca = 100 tavole; Tavola = 12 piedi; Piede = 12 once; Oncia = 12 punti; Punto = 12 atomi.	22	Dòsolo — Biolca (3) = a 24,708960 Biolca = 3 pertiche; Pertica = 24 tavole; Tavola = 12 piedi; Piede = 12 once.
4	Bigarello — Biolca (1) = a 31,385969 Biolca = 100 tavole; Tavola = 12 piedi; Piede = 12 once.	—	— Biolca (1) = a 31,385969 Biolca = 100 tavole; Tavola = 12 piedi; Piede = 12 once.
5	Borgoforte — Biolca = a 31,3859 Biolca = 100 tavole; Tavola = 12 piedi.	23	Felonica — Biolca = a 31,38 Biolca = 100 tavole.
6	Borgofranco sul Po — Biolca (1) = a 31,385969 Biolca = 100 tavole; Tavola = 12 piedi; Piede = 12 once.	24	Cazoldo degli Ippoliti — Biolca = a 31,38 Biolca = 100 tavole.
7	Bòzzolo — Pertica = a 8,080468 Biolca = 4 pertiche; Pertica = 24 tavole; Tavola = 12 piedi; Piede = 12 once; Oncia = 12 punti; Punto = 12 atomi.	25	Cazzuolo — Biolca (1) = a 31,385969 Biolca = 100 tavole; Tavola = 12 piedi; Piede = 12 once.
8	Canneto sull'Òglio — Biolca (1) = a 31,385969 Biolca = 100 tavole; Tavola = 12 piedi; Piede = 12 once.	—	— Biolca = a 32,3219 Biolca = 4 pertiche; Pertica = 24 tavole; Tavola = 12 piedi; Piede = 12 once.
9	Carbonara di Po — Biolca (1) = a 31,385969 Biolca = 100 tavole; Tavola = 12 piedi; Piede = 12 once.	26	Còito — Biolca = a 31,38 Biolca = 100 tavole; Tavola = 12 piedi; Piede = 12 once; Oncia = 12 punti; Punto = 12 atomi.
10	Casalmoro — Biolca = a 31,3859 Biolca = 100 tavole.	27	Conzaga — Biolca (1) = a 31,385969 Biolca = 100 tavole; Tavola = 12 piedi; Piede = 12 once; Oncia = 12 punti; Punto = 12 atomi.
11	Casaloldo — Biolca = a 31,38 Biolca = 100 tavole; Tavola = 12 piedi; Piede = 12 once.	28	Guidizzolo — Biolca = a 31,38
12	Casalromano — Biolca = a 31,3860 Biolca = 100 tavole.	29	Magnacavallo — Biolca = a 31,3860 Biolca = 100 tavole.
13	Castelbelforte — Biolca = a 31,38 Biolca = 100 tavole.	30	Mantova — Biolca (1) = a 31,385969 Biolca = 100 tavole; Tavola = 12 piedi.
14	Castel d'Ario — Biolca = a 31,3859 Biolca = 100 tavole.	31	Marcaria — Biolca (1) = a 31,385969 Biolca = 100 tavole; Tavola = 12 piedi; Piede = 12 once; Oncia = 12 punti; Punto = 12 atomi.
15	Castel Coffredo — Biolca = a 31,38 Biolca = 100 tavole.	32	Mariana Mantovana — Biolca = a 31,38 Biolca = 100 tavole.
16	Castellùcchio — Biolca = a 31,3859 Biolca = 100 tavole.	33	Marmirolo — Biolca (1) = a 31,385969
17	Castiglione delle Stiviere — Biolca (1) = a 31,385969 Biolca = 100 tavole.	34	Mèdole — Biolca = a 31,3860 Biolca = 100 tavole.
—	— Piò (2) = a 32,553938 Piò = 100 tavole.	35	Mòglia — Biolca (1) = a 31,385969 Biolca = 100 tavole; Tavola = 12 piedi; Piede = 12 once; Oncia = 12 punti; Punto = 12 atomi.
18	Cavriana — Biolca = a 31,38	36	Monzambano — Biolca = a 31,38
19	Ceresara — Biolca = a 31,38	37	Motteggiana — Biolca (1) = a 31,385969 Biolca = 100 tavole; Tavola = 12 piedi; Piede = 12 once.

(1) Mantovana. — (2) Bresciano. — (3) Viadese.

N. d'ordine del Comune	Comuni — Misure Multipli; sottomultipli	N. d'ordine del Comune	Comuni — Misure Multipli; sottomultipli
38	Ostiglia — Biolca (1) = a 31,385969 Biolca = 100 tavole; Tavola = 12 piedi; Piede = 12 once; Oncia = 12 punti; Punto = 12 atomi; Atomo = 100 centesimi.	56	San Giacomo delle Segnate — Biolca = a 31,3859 Biolca = 100 tavole.
39	Pegognaga — Biolca (1) = a 31,385969 Biolca = 100 tavole; Tavola = 12 piedi; Piede = 12 once; Oncia = 12 punti; Punto = 12 atomi.	57	San Giòrgio di Mantova — Biolca = a 31,3860 Biolca = 100 tavole.
40	Pieve di Coriano — Biolca = a 31,3859 Biolca = 100 tavole.	58	San Giovanni del Dosso — Biolca = a 31,38 Biolca = 100 tavole.
41	Piùbega — Biolca = a 31,38 Biolca = 100 tavole; Tavola = 4 piedi.	59	San Martino dell'Argine — Biolca = a 32,3219 Biolca = 4 pertiche; Pertica = 24 tavole; Tavola = 12 piedi.
42	Poggio Rusco — Biolca = a 31,3859 Biolca = 100 tavole.	60	Schivenòglia — Biolca = a 31,38
43	Pomponesco — Biolca = a 24,24	61	Sèrmide — Biolca = a 31,3860 Biolca = 100 tavole.
44	Ponti sul Mincio — Campo = a 30,02	62	Serravalle a Po — Biolca = a 31,3859 Biolca = 100 tavole; Tavola = 12 piedi; Piede = 12 once; Oncia = 12 punti; Punto = 12 atomi.
45	Porto Mantovano — Biolca (1) = a 31,385969 Biolca = 100 tavole; Tavola = 12 piedi.	63	Solferino — Biolca = a 31,38 Biolca = 100 tavole.
46	Quingentole — Biolca = a 31,38 Biolca = 100 tavole.	64	Sustinate — Biolca = a 31,3859 Biolca = 100 tavole; Tavola = 12 piedi; Piede = 12 once; Oncia = 12 punti; Punto = 12 atomi.
47	Quistello — Biolca = a 31,3859 Biolca = 100 tavole.	65	Suzzara — Biolca = a 31,385960 Biolca = 100 tavole.
48	Redondesco — Biolca = a 31,3859 Biolca = 100 tavole.	66	Viadana — Biolca (3) = a 24,708960 Biolca = 3 pertiche; Pertica = 24 tavole; Tavola = 12 piedi; Piede = 12 once; Oncia = 12 punti; Punto = 12 atomi; Atomo = 100 centesimi.
49	Rèvere — Biolca = a 31,38 Biolca = 100 tavole.	67	Villa Poma — Biolca (1) = a 31,385969 Biolca = 100 tavole.
50	Rivarolo Mantovano — Pertica = a 8,08	68	Villimpenta — Campo = a 30,02 Campo = 100 tavole.
51	Ròdigo — Biolca = a 31,38 Biolca = 100 tavole.	—	— Biolca = a 31,38 Biolca = 100 tavole.
52	Roncoferraro — Biolca (1) = a 31,385969 Biolca = 100 tavole; Tavola = 12 piedi; Piede = 12 once; Oncia = 12 punti; Punto = 12 atomi.	69	Virgilio — Biolca (1) = a 31,385969 Biolca = 100 tavole; Tavola = 12 piedi; Piede = 12 once; Oncia = 12 punti; Punto = 12 atomi; Atomo = 100 centesimi.
53	Roverbella — Biolca = a 31,3859. Biolca = 100 tavole; Tavola = 12 piedi.	70	Volta Mantovana — Biolca (1) = a 31,385969 Biolca = 100 tavole.
54	Sabloneta — Biolchetta (2) = a 24,241407 Biolchetta = 3 pertiche; Pertica = 24 tavole; Tavola = 12 piedi; Piede = 12 once.		
55	San Benedetto Po — Biolca (1) = a 31,385969 Biolca = 100 tavole; Tavola = 12 piedi.		

PROVINCIA DI MASSA - CARRARA

1	Aulla — Secchia = a 20 Secchia = 2 quarti (4); Quarto = 4 quarette.	6	Filattiera — Quartaro = a 18 Quartaro = 6 quarette.
2	Bagnone — Secchia = a 20	7	Fivizzano — Secchia = a 20
3	Carrara — Quartiere = a 12,78 Quartiere = 100 pertiche.	8	Fosdinovo — Secchia = a 20
4	Càsola in Lunigiana — Quartiere = a 12,380686 Quartiere = 100 tavole.	9	Licciana Nàrdi — Secchia = a 20 Staro = 2 secchie; Secchia = 2 quarti; Quarto = 4 quarette.
5	Comano — S.M.D.		

(1) Mantovana. — (2) Cremonese. — (3) Viadanese. — (4) O « quare ».

MASSA-CARRARA - MATERA

N. d'ordine del Comune	Comuni — Misure Multipli; sottomultipli	N. d'ordine del Comune	Comuni — Misure Multipli; sottomultipli
10	Massa — Pertica = a 0,119860 Stajo = 100 pertiche; Pertica = 7 braccia; Braccio = 7 settimi.	14	Pontrémoli — Quartaro = a 16,60 Quartaro = 12 quarete.
11	Montignoso — Staio = a 12,50 Staio = 4 quare; Quara = 25 pertiche.	15	Tresana — Secchia = a 20
12	Mulazzo — Secchia = a 18,73 Secchia = 2 quarti; Quarto = 6 quarete.	16	Villafranca in Lunigiana — Secchia = a 20 Secchia = 2 quarti.
13	Podenzana — Secchia = a 20 Secchia = 4 quarti.	17	Zeri — Quartaro = a 16,6666 Soma = 5 quartari; Quartaro = 6 quarete.

PROVINCIA DI MATERA

1	Accettura — Tomolo = a 41,16 Tomolo = 2 mezzetti; Mezzetto = 2 quarti; Quarto = 2 stoppelli; Stoppello = 4 terzett.	15	Migliònico — Tomolo = a 40,88 Tomolo = 2 mezzetti; Mezzetto = 2 quarti; Quarto = 2 stoppelli; Stoppello = 3 terzett.
2	Aliano — Tomolo = a 40 Tomolo = 2 mezzetti; Mezzetto = 2 quarti; Quarto = 2 stoppelli; Stoppello = 4 misure (1).	16	Montalbano Jonico — Tomolo = a 41,16 Carro = 20 versure; Versura = 3 tomoli; Tomolo = 2 mezzetti; Mezzetto = 2 quarti; Quarto = 2 stoppelli; Stoppello = 3 terzett; Terzetto = 1 ¹ / ₃ scodelle.
3	Bernalda — Tomolo = a 40,88 Versura = 3 tomoli; Tomolo = 2 mezzetti; Mezzetto = 4 stoppelli.	17	Montescaglioso — Tomolo = a 40,88 Versura = 3 tomoli; Tomolo = 2 mezzetti; Mezzetto = 4 stoppelli; Stoppello = 3 misure.
4	Calclano — Tomolo = a 41,17 Tomolo = 2 mezzetti; Mezzetto = 2 quarti; Quarto = 2 stoppelli.	18	Nova Siri — Tomolo = a 41,16 Tomolo = 2 mezzetti; Mezzetto = 2 quarti (3); Quarto = 2 stoppelli (4); Stoppello = 4 cozze.
5	Cirigliano — Tomolo = a 32,4361 Tomolo = 2 mezzetti; Mezzetto = 2 quarti; Quarto = 2 stoppelli.	19	Oliveto Lucano — Tomolo = a 40,87 Tomolo = 2 mezzetti; Mezzetto = 2 quarti; Quarto = 2 stoppelli.
6	Colobraro — Tomolo = a 41,15 Tomolo = 2 mezzetti; Mezzetto = 2 quarti; Quarto = 2 stoppelli; Stoppello = 4 scodelle.	20	Pisticci — Tomolo = a 40,8789 Versura = 3 tomoli; Tomolo = 2 mezzetti; Mezzetto = 2 quarti; Quarto = 2 stoppelli; Stoppello = 3 misure.
7	Craco — Tomolo = a 40,88 Carro = 60 tomoli; Tomolo = 8 stoppelli.	21	Pomàrico — Tomolo = a 41,15 Carro = 20 versure; Versura = 3 tomoli; Tomolo = 2 mezzetti; Mezzetto = 2 quarti; Quarto = 2 stoppelli; Stoppello = 3 terzi; Terzo = 1 ¹ / ₃ gravatti.
8	Ferrandina — Tomolo = a 41,15 Tomolo = 2 mezzetti; Mezzetto = 2 quarti; Quarto = 2 stoppelli; Stoppello = 4 quartetti (2).	22	Rotondella — Tomolo = a 32,4361 Tomolo = 2 mezzetti; Mezzetto = 2 quarti; Quarto = 2 stoppelli; Stoppello = 4 cozze.
9	Caraguso — Tomolo = a 41,16 Tomolo = 2 mezzetti; Mezzetto = 4 stoppelli.	23	Salandra — Tomolo = a 40,88 Tomolo = 2 mezzetti; Mezzetto = 2 quarti; Quarto = 2 stoppelli.
10	Gorgoglione — Tomolo = a 40,8789 Tomolo = 2 mezzetti; Mezzetto = 2 quarti; Quarto = 2 stoppelli; Stoppello = 4 misure.	24	San Giorgio Lucano — Tomolo = a 32,4361 Salma = 3 tomoli; Tomolo = 2 mezzetti; Mezzetto = 2 coppe; Coppa = 6 misure.
11	Crassano — Tomolo = a 32,4361 Tomolo = 2 mezzetti; Mezzetto = 2 quarti; Quarto = 2 stoppelli.	25	San Mauro Forte — Tomolo = a 41,1522 Tomolo = 4 quarti; Quarto = 2 stoppelli.
12	Cròttole — Tomolo = a 40,88 Versura = 3 tomoli; Tomolo 2 mezzetti; Mezzetto = 4 stoppelli; Stoppello = 3 misure.	26	Stigliano — Tomolo = a 41,16 Tomolo = 8 stoppelli; Stoppello = 4 scodelle.
13	Irsina — Tomolo = a 41,15 Carra = 20 versure; Versura = 3 tomoli; Tomolo = 2 mezzetti; Mezzetto = 2 quarti; Quarto = 2 stoppelli; Stoppello = 3 misure.	27	Tricarico — Tomolo = a 41,07 Carro = 60 tomoli; Tomolo = 2 mezzetti; Mezzetto = 2 quarti; Quarto = 2 stoppelli; Stoppello = 4 misure.
14	Matera — Tomolo = a 40,88 Versura = 3 tomoli; Tomolo = 2 mezzetti; Mezzetto = 2 agne; Agna = 2 stoppelli; Stoppello = 4 misure.	28	Tursi — Tomolo = a 41,16 Tomolo = 8 stoppelli; Stoppello = 4 scodelle.
		29	Valsinni — Tomolo = a 41,16 Tomolo = 8 stoppelli; Stoppello = 4 cozze.

(1) O « scodelle ». — (2) O « lavastri ». — (3) O « coppe ». — (4) O « misure ».

N. d'ordine del Comune	Comuni — Misure Multipli; sottomultipli	N. d'ordine del Comune	Comuni — Misure Multipli; sottomultipli
---------------------------------	--	---------------------------------	--

PROVINCIA DI MESSINA

- | | | | |
|----|---|----|--|
| 1 | Alcara li Fusi — Tomolo = a 10,9148
Salma = 16 tomoli; Tomolo = 4 mondelli; Mondello = 4 carozzi; Carozzo = 4 quarti; Quarto = 4 quartigli. | 17 | Cesarò — Tomolo = a 21,8285
Salma = 16 tomoli; Tomolo = 4 mondelli; Mondello = 4 carozzi. |
| 2 | Alli — Tomolo = a 11,1853
Salma = 16 tomoli; Tomolo = 4 mondelli; Mondello = 4 carozzi. | 18 | Condò — Tomolo = a 10,915840
Salma = 16 tomoli; Tomolo = 4 mondelli; Mondello = 4 carozzi. |
| 3 | Alli Marina — Tomolo = a 11,18
Salma = 16 tomoli; Tomolo = 4 mondelli; Mondello = 4 carozzi. | 19 | Falcone — Tomolo = a 11,91
Salma = 16 tomoli; Tomolo = 4 mondelli; Mondello = 4 carozzi. |
| 4 | Antillo — Tomolo = a 13,65
Salma = 16 tomoli; Tomolo = 4 mondelli. | 20 | Ficarra — Tomolo = a 10,90
Salma = 16 tomoli; Tomolo = 4 mondelli; Mondello = 4 carozzi. |
| 5 | Barcellona Pozzo di Gotto — Tomolo = a 10,91
Salma = 16 tomoli; Tomolo = 4 mondelli; Mondello = 4 carozzi (1). | 21 | Fiumedinisi — Tomolo = a 10,91
Salma = 16 tomoli; Tomolo = 4 mondelli; Mondello = 4 carozzi (1). |
| — | — Tomolo = a 13,81
Salma = 16 tomoli; Tomolo = 4 mondelli; Mondello = 4 carozzi. | 22 | Fioresta — Tomolo = a 11,1875
Salma = 16 tomoli; Tomolo = 4 mondelli; Mondello = 4 coppe. |
| 6 | Basico — Tomolo = a 10,91
Salma = 16 tomoli; Tomolo = 4 mondelli; Mondello = 4 carozzi (1). | 23 | Forza d'Agro — Tomolo = a 11
Salma = 16 tomoli; Tomolo = 4 mondelli. |
| 7 | Brolo — Tomolo = a 10,9141
Salma = 16 tomoli; Tomolo = 4 mondelli; Mondello = 4 cozze (2). | 24 | Francavilla di Sicilia — Tomolo = a 10,9141
Miglio = 126½ salme; Salma = 16 tomoli; Tomolo = 4 mondelli; Mondello = 4 carozzi. |
| 8 | Capizzi — S.M.D. | 25 | Frazzanò — Tomolo = a 10,7170
Salma = 16 tomoli; Tomolo = 4 mondelli. |
| 9 | Capo d'Orlando — Tomolo = a 10,9125
Salma = 16 tomoli; Tomolo = 4 mondelli; Mondello = 4 carozzi. | 26 | Furci Siculo — Tomolo = a 19,8173
Salma = 16 tomoli; Tomolo = 2 mezzetti; Mezzetto = 2 mondelli; Mondello = 4 carozzi. |
| 10 | Capri Leone — Tomolo = a 10,91
Salma = 16 tomoli; Tomolo = 4 mondelli; Mondello = 4 carozzi (1). | 27 | Furnari — Tomolo = a 13,81
Salma = 16 tomoli; Tomolo = 4 mondelli; Mondello = 4 carozzi. |
| 11 | Caronia — Tomolo = a 16,7468
Salma = 16 tomoli; Tomolo = 4 mondelli; Mondello = 4 carozzi; Carozzo = 4 quarti; Quarto = 4 quartigli. | 28 | Gaggi — Tomolo = a 10,91
Salma = 16 tomoli; Tomolo = 4 mondelli; Mondello = 4 coppi. |
| 12 | Casalvècchio Siculo — Tomolo = a 10,91
Salma = 16 tomoli; Tomolo = 4 mondelli. | 29 | Galati Mamertino — Tomolo = a 10,91
Salma = 16 tomoli; Tomolo = 4 mondelli; Mondello = 4 carozzi (1). |
| 13 | Castel di Lìcò — Tomolo = a 21,80
Salma = 16 tomoli; Tomolo = 4 mondelli; Mondello = 4 carozzi. | 30 | Giardini — Tomolo = a 10,91
Salma = 16 tomoli; Tomolo = 4 mondelli; Mondello = 4 coppi. |
| 14 | Castell'Umberto — Tomolo = a 10,90
Salma = 16 tomoli; Tomolo = 4 mondelli; Mondello = 4 carozzi. | 31 | Gioiosa Marea — Tomolo = a 10,92
Salma = 16 tomoli; Tomolo = 4 mondelli; Mondello = 4 cozze. |
| 15 | Castel Mola — Tomolo = a 10,9141
Salma = 16 tomoli; Tomolo = 4 mondelli; Mondello = 4 carozzi; Carozzo = 4 quarti; Quarto = 4 quartigli. | 32 | Graniti — Tomolo = a 10,90
Salma = 16 tomoli; Tomolo = 4 mondelli; Mondello = 4 coppe. |
| 16 | Castroreale — Tomolo = a 13,81
Salma = 16 tomoli; Tomolo = 4 mondelli; Mondello = 4 carozzi. | 33 | Gualtieri Sicaminò — Tomolo = a 10,91
Salma = 16 tomoli; Tomolo = 4 mondelli; Mondello = 4 carozzi (1). |

(1) O « cozze ». — (2) O « carozzi ».

MESSINA

N. d'ordine del Comune	Comuni — Misure Multipli; sottomultipli	N. d'ordine del Comune	Comuni — Misure Multipli; sottomultipli
34	Itala — Tomolo = a 10,91 Salma = 16 tomoli; Tomolo = 4 mondelli; Mondello = 4 cozze; Cozza = 4 quarti; Quarto = 4 quartigli.	51	Mòio Alcàntara — Tomolo = a 10,91 Salma = 16 tomoli; Tomolo = 4 mondelli; Mondello = 4 garozze.
35	Leni — Pergola = a 0,60 Pergola = 900 palmi.	52	Monforte San Giòrgio — Tomolo = a 10,91 Salma = 16 tomoli; Tomolo = 4 mondelli; Mondello = 4 carozzi; Carozzo = 4 quarti; Quarto = 4 quartigli.
36	Letoianni Gallodoro — Tomolo = a 10,9141 Salma = 16 tomoli; Tomolo = 4 mondelli; Mondello = 4 carozzi (1).	53	Mongiuffi Melia — Tomolo = a 10,71 Salma = 16 tomoli; Tomolo = 4 mondelli; Mondello = 4 coppi (3).
37	Librizzi — Tomolo = a 10,91 Salma = 16 tomoli; Tomolo = 4 mondelli; Mondello = 4 carozzi (2).	54	Montagnareale — Tomolo = a 10,91 Salma = 16 tomoli; Tomolo = 4 mondelli; Mondello = 4 carozzi (2).
38	Limina — Tomolo = a 11 Salma = 16 tomoli; Tomolo = 4 mondelli.	55	Montalbano di Elicona — Tomolo = a 10,91 Salma = 16 tomoli; Tomolo = 4 mondelli; Mondello = 4 carozzi (2).
39	Lipari — Pergola = a 0,6011 Salma = 25 pergole; Pergola = 14 1/2 canne; Canna = 64 palmi.	56	Motta Camastra — Tomolo = a 10,91 Salma = 16 tomoli; Tomolo = 2 mezzetti; Mezzetto = 2 mondelli; Mondello = 4 coppe.
40	Longi — Tomolo = a 12,1452 Salma = 16 tomoli; Tomolo = 4 mondelli; Mondello = 4 carozzi.	57	Motta d'Affermo — Tomolo = a 10,24 Salma = 16 tomoli; Tomolo = 4 mondelli; Mondello = 4 carozzi.
41	Malfa — Pergola = a 0,60 Pergola = 900 palmi.	58	Naso — Tomolo = a 10,90 Salma = 16 tomoli; Tomolo = 4 mondelli; Mondello = 4 carozzi.
42	Malvagna — Tomolo = a 10,91 Salma = 16 tomoli; Tomolo = 4 mondelli; Mondello = 4 carozzi; Carozzo = 4 quarti; Quarto = 4 quartigli.	59	Nizza di Sicilia — Tomolo = a 10,91 Salma = 16 tomoli; Tomolo = 4 mondelli.
43	Mandanici — Tomolo = a 11 Salma = 16 tomoli; Tomolo = 4 mondelli.	60	Novara di Sicilia — Tomolo = a 11,0536 Salma = 16 tomoli; Tomolo = 4 mondelli; Mondello = 4 carozzi.
44	Mazzarrà Sant'Andrea — Tomolo = a 10,91 Salma = 16 tomoli; Tomolo = 4 mondelli; Mondello = 4 carozzi (2).	61	Oliveri — Tomolo = a 13,40 Salma = 16 tomoli; Tomolo = 4 mondelli; Mondello = 4 cozze (4).
45	Merì — Tomolo = a 10,91 Salma = 16 tomoli; Tomolo = 4 mondelli; Mondello = 4 carozzi (2).	62	Pace del Mela — Tomolo = a 10,9140 Salma = 16 tomoli; Tomolo = 4 mondelli; Mondello = 4 carozzi.
46	Messina — Tomolo = a 10,9125 Salma = 16 tomoli; Tomolo = 4 mondelli; Mondello = 4 carozzi.	63	Pagliara — Tomolo = a 10,90 Salma = 16 tomoli; Tomolo = 4 mondelli.
47	Milazzo — Tomolo = a 10,91 Salma = 16 tomoli; Tomolo = 4 mondelli; Mondello = 4 carozzi (2)	64	Pattì — Tomolo = a 10,91 Salma = 16 tomoli; Tomolo = 4 mondelli; Mondello = 4 carozzi (2).
48	Millitello Rosmarino — Tomolo = a 12,09 Salma = 16 tomoli; Tomolo = 4 mondelli; Mondello = 4 carozzi; Carozzo = 4 quarti; Quarto = 4 quartigli.	65	Pettineo — Tomolo = a 21,4359 Aratata = 9 salme; Salma = 16 tomoli; Tomolo = 4 mondelli; Mondello = 4 carozzi.
49	Mirto — Tomolo = a 10,91 Salma = 16 tomoli; Tomolo = 4 mondelli; Mondello = 4 carozzi (2).	66	Piraino — Tomolo = a 10,9142 Salma = 16 tomoli; Tomolo = 4 mondelli; Mondello = 4 cozze.
50	Mistretta — Tomolo = a 16,7468 Salma = 16 tomoli; Tomolo = 4 mondelli; Mondello = 4 carozzi; Carozzo = 4 quarti; Quarto = 4 quartigli.	67	Raccùia — Tomolo = a 11 Salma = 16 tomoli; Tomolo = 4 mondelli; Mondello = 4 carozzi.

(1) O « coppi ». — (2) O « cozze ». — (3) O « carozzi ». — (4) O « coppe ».

N. d'ordine del Comune	Comuni — Misure Multipli; sottomultipli	N. d'ordine del Comune	Comuni — Misure Multipli; sottomultipli
68	Reitano — Tomolo = a 16,7468 Salma = 16 tomoli; Tomolo = 4 mondelli; Mondello = 4 carozzi.	85	Santa Marina Salina — Pergola = a 0,6011 Pergola = 900 palmi; Palmo = 30 palmitti (3).
69	Rocca Fiorita — Tomolo = a 21,4349 Salma = 16 tomoli; Tomolo = 4 mondelli; Mondello = 4 carozzi; Carozzo = 4 quarti; Quarto = 4 quartigli.	86	Sant'Angelo di Brolo — Tomolo = a 10,91 Salma = 16 tomoli; Tomolo = 4 mondelli; Mondello = 4 carozzi (1).
70	Roccalumera — Tomolo = a 10,91 Salma = 16 tomoli; Tomolo = 4 mondelli.	87	Santa Teresa di Riva — Tomolo = a 10,91 Salma = 16 tomoli; Tomolo = 4 mondelli.
71	Roccavaldina — Tomolo = a 10,92 Salma = 16 tomoli; Tomolo = 4 moggia; Moggio = 4 carozzi; Carozzo = 4 quarti; Quarto = 4 quartigli.	88	San Teodoro — Tomolo = a 21,44 Salma = 16 tomoli; Tomolo = 4 mondelli; Mondello = 4 carozzi.
72	Roccella Valdènone — Tomolo = a 10,90 Salma = 16 tomoli; Tomolo = 4 mondelli; Mondello = 4 carozzi.	89	Santo Stèfano di Camastra — Tomolo = a 16,6666 Salma = 16 tomoli; Tomolo = 4 mondelli; Mondello = 4 cozze.
73	Rodi Milici — Tomolo = a 13,81 Salma = 16 tomoli; Tomolo = 4 mondelli; Mondello = 4 carozzi.	90	Savoca — Tomolo = a 10,91 Salma = 16 tomoli; Tomolo = 4 mondelli.
74	Rometta — Tomolo = a 10,91 Salma = 16 tomoli; Tomolo = 4 mondelli; Mondello = 4 carozzi (1).	91	Scaletta Zanclea — Tomolo = a 10,91 Salma = 16 tomoli; Tomolo = 4 mondelli.
75	San Filippo del Mela — Tomolo = a 10,91 Salma = 16 tomoli; Tomolo = 4 mondelli; Mondello = 4 carozzi (1).	92	Sinagra — Tomolo = a 11 Salma = 16 tomoli; Tomolo = 4 mondelli; Mondello = 4 carozzi.
76	San Fratello — Tomolo = a 20,2636 Salma = 16 tomoli; Tomolo = 4 mondelli; Mondello = 4 carozzi; Carozzo = 4 quarti; Quarto = 4 quartigli.	93	Spadafora — Tomolo = a 10,9141 Salma = 16 tomoli; Tomolo = 4 mondelli; Mondello = 4 cozze (2).
77	San Marco d'Alunzio — Tomolo = a 10,9190 Salma = 16 tomoli; Tomolo = 4 mondelli; Mondello = 4 carozzi.	94	Taormina — Tomolo = a 10,9141 Salma = 16 tomoli; Tomolo = 4 mondelli; Mondello = 4 carozzi (4).
78	San Pier Niceto — Tomolo = a 10,91 Salma = 16 tomoli; Tomolo = 4 mondelli; Mondello = 4 carozzi (1).	95	Torregrotta — Tomolo = a 10,9141 Salma = 16 tomoli; Tomolo = 4 mondelli; Mondello = 4 cozze (2).
79	San Piero Patti — Tomolo = a 10,91 Salma = 16 tomoli; Tomolo = 4 mondelli; Mondello = 4 carozzi (1).	96	Tortorici — Tomolo = a 10,91 Salma = 16 tomoli; Tomolo = 4 mondelli; Mondello = 4 carozzi (1).
80	San Salvatore di Fitalia — Tomolo = a 10,91 Salma = 16 tomoli; Tomolo = 4 mondelli; Mondello = 4 carozzi (1).	97	Tripi — Tomolo = a 10,9693 Salma = 16 tomoli; Tomolo = 4 mondelli; Mondello = 4 carozzi.
81	Santa Domènica Vittòria — Tomolo = a 10,9141 Salma = 16 tomoli; Tomolo = 4 mondelli; Mondello = 4 cozze (2).	98	Tusa — Tomolo = a 21,4359 Salma = 16 tomoli; Tomolo = 4 mondelli; Mondello = 4 carozzi; Carozzo = 4 quarti; Quarto = 4 quartigli.
82	Sant'Agata di Militello — Tomolo = a 12,09 Salma = 16 tomoli; Tomolo = 4 mondelli; Mondello = 4 carozzi.	99	Ucria — Tomolo = a 10,9141 Salma = 16 tomoli; Tomolo = 4 mondelli; Mondello = 4 cozze (2).
83	Sant'Alèssio Siculo — Tomolo = a 11 Tomolo = 4 mondelli.	100	Valdina — Tomolo = a 10,92 Salma = 16 tomoli; Tomolo = 4 moggia; Moggio = 4 carozzi; Carozzo = 4 quarti; Quarto = 4 quartigli.
84	Santa Lucia del Mela — Tomolo = a 10,91 Salma = 16 tomoli; Tomolo = 4 mondelli; Mondello = 4 carozzi (1).	101	Venètico — Tomolo = a 10,9141 Salma = 16 tomoli; Tomolo = 4 mondelli; Mondello = 4 carozzi.
		102	Villafranca Tirrena — Tomolo = a 10,9191 Salma = 16 tomoli; Tomolo = 4 mondelli; Mondello = 4 carozzi.

(1) O « cozze ». — (2) O « carozzi ». — (3) Localmente viene indicata la misura lineare (30 palmitti invece di 900 palmitti quadrati). — (4) O « coppi ».

MILANO

N. d'ordine del Comune	Comuni — Misure Multipli; sottomultipli	N. d'ordine del Comune	Comuni — Misure Multipli; sottomultipli
---------------------------------	--	---------------------------------	--

PROVINCIA DI MILANO

1	Abbadia Cerreto — Pertica = a 6,54 Pertica = 24 tavole; Tavola = 12 piedi.	22	Besate — Pertica = a 6,54 Pertica = 24 tavole; Tavola = 12 piedi.
—	— Pertica = a 7,16 Pertica = 24 tavole; Tavola = 12 piedi.	23	Biassono — Pertica (1) = a 6,545179 Pertica = 24 tavole; Tavola = 12 piedi; Piede = 12 once; Oncia = 12 punti.
2	Abbiategrasso — Pertica = a 6,5405 Pertica = 24 tavole; Tavola = 12 piedi.	24	Binasco — Pertica = a 6,54
3	Agrate Brianza — Pertica (1) = a 6,545179 Pertica = 24 tavole; Tavola = 12 piedi.	25	Boffalora d'Adda — Pertica = a 6,54
4	Alcòrzio — Pertica (1) = a 6,545179 Pertica = 24 tavole; Tavola = 12 piedi; Piede = 12 once; Oncia = 12 punti.	26	Boffalora sopra Ticino — Pertica (1) = a 6,545179 Pertica = 24 tavole; Tavola = 12 piedi.
5	Albairate — Pertica = a 6,54 Pertica = 24 tavole.	27	Bollate — Pertica (1) = a 6,545179 Pertica = 24 tavole; Tavola = 12 piedi; Piede = 12 once; Oncia = 12 punti; Punto = 12 atomi.
6	Albate — Pertica (1) = a 6,545179 Pertica = 24 tavole; Tavola = 12 piedi; Piede = 12 once; Oncia = 12 punti; Punto = 12 atomi.	28	Borghetto Lodigiano — Pertica = a 6,5452 Pertica = 24 tavole; Tavola = 12 piedi; Piede = 12 once.
7	Arconate — Pertica = a 6,5451 Pertica = 24 tavole; Tavola = 12 piedi.	29	Borgo San Giovanni — Pertica = a 6,54
8	Arcore — Pertica = a 6,5452 Pertica = 24 tavole; Tavola = 12 piedi; Piede = 12 once.	30	Bovisio-Masciago — Pertica = a 6,5454 Pertica = 24 tavole; Tavola = 12 piedi.
9	Arese — Pertica = a 6,54 Pertica = 24 tavole; Tavola = 12 piedi.	31	Brèmbio — Pertica = a 6,5450 Pertica = 24 tavole; Tavola = 12 piedi.
10	Arluno — Pertica (1) = a 6,545179 Pertica = 24 tavole; Tavola = 12 piedi; Piede = 12 once.	32	Bresso — Pertica = a 6,54 Pertica = 24 tavole; Tavola = 12 piedi.
11	Assago — Pertica = a 6,5451	33	Brioscio — Pertica = a 6,5450 Pertica = 24 tavole; Tavola = 12 piedi.
12	Barèggio — Pertica (1) = a 6,545179 Pertica = 24 tavole; Tavola = 12 piedi.	34	Brughèrio — Pertica = a 6,5450 Pertica = 24 tavole.
13	Barlassina — Pertica = a 6,54 Pertica = 24 tavole; Tavola = 12 piedi.	35	Bubbiano — Pertica = a 6,5450 Pertica = 24 tavole; Tavola = 12 piedi.
14	Basiano — Pertica = a 6,5450 Pertica = 24 tavole; Tavola = 12 piedi.	36	Buccinasco — Pertica = a 6,54
15	Basiglio — Pertica = a 6,54	37	Burago di Molgora — Pertica = a 6,5452 Pertica = 24 tavole; Tavola = 12 piedi.
16	Bellinzago Lombardo — Pertica (1) = a 6,545179 Pertica = 24 tavole; Tavola = 12 piedi.	38	Buscate — Pertica = a 6,5451 Pertica = 24 tavole; Tavola = 12 piedi.
17	Bellusco — Pertica (1) = a 6,545179 Pertica = 24 tavole; Tavola = 12 piedi.	39	Busnago — Pertica = a 6,54 Pertica = 24 tavole; Tavola = 12 piedi.
18	Bernarèggio — Pertica = a 6,545180 Pertica = 24 tavole; Tavola = 12 piedi.	40	Bùssero — Pertica = a 6,5427 Pertica = 24 tavole.
19	Bernate Ticino — Pertica (1) = a 6,545179 Pertica = 24 tavole; Tavola = 12 piedi.	41	Busto Carlo — Pertica = a 6,5450 Pertica = 24 tavole.
20	Bertònico — Pertica = a 6,545180 Pertica = 24 tavole; Tavola = 4 trabucchi.	42	Calvignasco — Pertica = a 6,5450 Pertica = 24 tavole.
21	Besana in Brianza — Pertica = a 6,5450 Pertica = 24 tavole.	43	Camalrago — Pertica (1) = a 6,545179 Pertica = 24 tavole; Tavola = 12 piedi.
		44	Cambiago — Pertica = a 6,54

(1) Milanese.

N. d'ordine del Comune	Comuni — Misure Multipli; sottomultipli	N. d'ordine del Comune	Comuni — Misure Multipli; sottomultipli
45	Camparada — Pertica (1) = a 6,545179 Pertica = 24 tavole; Tavola = 12 piedi; Piede = 12 once; Oncia = 12 punti; Punto = 12 atomi.	68	Cavenago di Brianza — Pertica = a 6,56
46	Canegrate — Pertica = a 6,54 Pertica = 24 tavole; Tavola = 12 piedi.	69	Coriano Laghetto — Pertica = a 6,54 Pertica = 24 tavole; Tavola = 12 piedi.
47	Caponago — Pertica (1) = a 6,545179 Pertica = 24 tavole; Tavola = 12 piedi.	70	Cornusco sul Naviglio — Pertica = a 6,54 Pertica = 24 tavole; Tavola = 12 piedi; Piede = 12 once.
48	Carate Brianza — Pertica = a 6,5450 Pertica = 24 tavole; Tavola = 12 piedi.	71	Cerro al Lambro — Pertica = a 6,54
49	Carnate — Pertica = a 6,5450 Pertica = 24 tavole; Tavola = 12 piedi.	72	Cerro Maggiore — Pertica = a 6,54 Pertica = 24 tavole.
50	Carpiano — Pertica = a 6,54 Tresca = 15 pertiche.	73	Cervignano d'Adda — Pertica = a 6,54 Pertica = 24 tavole; Tavola = 12 piedi.
51	Carugate — Pertica = a 6,5454 Pertica = 24 tavole; Tavola = 12 piedi.	74	Cesano Boscone — Pertica = a 6,54 Pertica = 24 tavole.
52	Casaleto Lodigiano — Pertica = a 6,54 Pertica = 24 tavole; Tavola = 12 piedi.	75	Cesano Maderno — Pertica = a 6,5452 Pertica = 24 tavole; Tavola = 12 piedi; Piede = 12 once; Oncia = 12 punti.
53	Casalmaiocco — Pertica = a 6,54	76	Cesate — Pertica = a 6,5376 Pertica = 24 tavole; Tavola = 12 piedi.
54	Casalpusterlengo — Pertica = a 7,1450 Pertica = 24 tavole; Tavola = 12 piedi.	77	Cinisello Balsamo — Pertica = a 6,545129 Pertica = 24 tavole.
55	Casarile — Pertica = a 6,5452 Pertica = 24 tavole; Tavola = 12 piedi.	78	Cislano — Pertica = a 6,54
56	Caselle Landi — Pertica = a 6,5452 Pertica = 24 tavole; Tavola = 12 piedi.	79	Codogno — Pertica = a 6,5451 Pertica = 24 tavole; Tavola = 12 piedi; Piede = 12 once; Oncia = 12 punti.
57	Caselle Lurani — Pertica = a 6,54 Pertica = 24 tavole.	80	Cogliate — Pertica = a 6,54 Pertica = 24 tavole; Tavola = 12 piedi.
58	Casorezzo — Pertica = a 6,5452 Pertica = 24 tavole; Tavola = 12 piedi.	81	Cologno Monzese — Pertica (1) = a 6,545179 Pertica = 24 tavole; Tavola = 12 piedi; Piede = 12 once; Oncia = 12 punti; Punto = 12 atomi.
59	Cassano d'Adda — Pertica (1) = a 6,545179 Pertica = 24 tavole; Tavola = 12 piedi.	82	Colturano — Pertica (1) = a 6,545179 Pertica = 24 tavole; Tavola = 12 piedi; Piede = 12 once; Oncia = 12 punti.
60	Cassina de' Pecchi — Pertica = a 6,54 Pertica = 24 tavole.	83	Comazzo — Pertica = a 6,54 Pertica = 24 tavole; Tavola = 12 piedi.
61	Cassinetta di Lugagnano — Pertica = a 6,54 Pertica = 24 tavole.	84	Concorezzo — Pertica = a 6,54 Pertica = 24 tavole; Tavola = 12 piedi; Piede = 12 once; Oncia = 12 punti.
62	Càstano Primo — Pertica = a 6,5452 Pertica = 24 tavole; Tavola = 12 piedi; Piede = 12 once.	85	Corbetta — Pertica = a 6,5452 Pertica = 24 tavole; Tavola = 12 piedi; Piede = 12 once.
63	Castelnuovo Bocca d'Adda — Pertica = a 8,0804 Pertica = 24 tavole; Tavola = 12 piedi; Piede = 12 once.	86	Cormano — Pertica (1) = a 6,545179 Pertica = 24 tavole.
64	Castiglione d'Adda — Pertica (1) = a 6,545179 Pertica = 24 tavole; Tavola = 12 piedi.	87	Cornaredo — Pertica (1) = a 6,545179 Pertica = 24 tavole; Tavola = 12 piedi.
65	Castiraga Vidardo — Pertica = a 6,54	88	Cornate d'Adda — Pertica (1) = a 6,545179 Pertica = 24 tavole; Tavola = 12 piedi.
66	Cavacurta — Pertica (1) = a 6,545179 Pertica = 24 tavole; Tavola = 12 piedi; Piede = 12 once; Oncia = 12 punti.	89	Cornegliano Laudense — Pertica (1) = a 6,545179 Pertica = 24 tavole; Tavola = 12 piedi; Piede = 12 once; Oncia = 12 punti; Punto = 12 atomi.
67	Cavenago d'Adda — Pertica (1) = a 6,545179 Pertica = 24 tavole; Tavola = 12 piedi.		

(1) Milanese.

MILANO

N. d'ordine del Comune	Comuni — Misure Multipli; sottomultipli	N. d'ordine del Comune	Comuni — Misure Multipli; sottomultipli
90	Corno Ciòvine — Pertica = a 6,5450 Pertica = 24 tavole; Tavola = 12 piedi.	111	Cudo Visconti — Pertica = a 6,5450 Pertica = 24 tavole.
91	Cornovòchio — Pertica = a 6,5450 Pertica = 24 tavole; Tavola = 12 piedi.	112	Inveruno — Pertica = a 6,5452 Pertica = 24 tavole; Tavola = 12 piedi.
92	Correzzana — Pertica (1) = a 6,545179 Pertica = 24 tavole; Tavola = 12 piedi; Piede = 12 once; Oncia = 12 punti; Punto = 12 atomi.	113	Inzago — Pertica (1) = a 6,545179 Pertica = 24 tavole; Tavola = 12 piedi.
93	Còrsico — Pertica = a 6,54 Pertica = 24 tavole.	114	Lacchiarella — Pertica (1) = a 6,545179 Pertica = 24 tavole; Tavola = 12 piedi; Piede = 12 once; Oncia = 12 punti; Punto = 12 atomi.
94	Corte Palàsio — Pertica = a 6,54 Pertica = 24 tavole; Tavola = 12 piedi.	115	Lainate — Pertica = a 6,5448 Pertica = 24 tavole; Tavola = 12 piedi.
—	— Pertica = a 7,16 Pertica = 24 tavole; Tavola = 12 piedi.	116	Lazzate — Pertica = a 6,5451 Pertica = 24 tavole; Tavola = 12 piedi.
95	Crespiatica — Pertica = a 6,54 Pertica = 24 tavole; Tavola = 12 piedi.	117	Legnano — Pertica = a 6,5452 Pertica = 24 tavole; Tavola = 12 piedi; Piede = 12 once.
96	Cuggiono — Pertica = a 6,5451 Pertica = 24 tavole; Tavola = 12 piedi.	118	Lentate sul Sèveso — Pertica = a 6,5450 Pertica = 24 tavole.
97	Cusago — Pertica = a 6,54 Pertica = 24 tavole; Tavola = 12 piedi.	119	Lesmo — Pertica = a 6,54 Pertica = 24 tavole; Tavola = 12 piedi.
98	Cusano Milanino — Pertica (1) = a 6,545179 Pertica = 24 tavole; Tavola = 12 piedi; Piede = 12 once; Oncia = 12 punti; Punto = 12 atomi.	120	Limbate — Pertica = a 6,5451 Pertica = 24 tavole; Tavola = 12 piedi.
99	Dèzio — Pertica = a 6,545252 Pertica = 24 tavole; Tavola = 12 piedi; Piede = 12 once.	121	Liscate — Pertica = a 6,5448 Pertica = 24 tavole; Tavola = 12 piedi.
100	Dresano — Pertica = a 6,54	122	Lissone — Pertica = a 6,5452 Pertica = 24 tavole.
101	Fòmbio — Pertica (1) = a 6,545179 Pertica = 24 tavole; Tavola = 12 piedi; Piede = 12 once; Oncia = 12 punti.	123	Livraga — Pertica = a 6,5451 Pertica = 24 tavole; Tavola = 12 piedi.
102	Gaggiano — Pertica (1) = a 6,545179 Pertica = 24 tavole; Tavola = 12 piedi; Piede = 12 once; Oncia = 12 punti.	124	Locate di Triulzi — Pertica = a 6,54
103	Calgagnano — Pertica = a 6,5445 Pertica = 24 tavole; Tavola = 12 piedi.	125	Lodi — Pertica = a 6,5450 Pertica = 24 tavole; Tavola = 12 piedi.
104	Carbagnate Milanese — Pertica = a 6,5452 Pertica = 24 tavole; Tavola = 12 piedi; Piede = 12 once; Oncia = 12 punti.	—	— Pertica (2) = a 7,165243 Pertica = 24 tavole; Tavola = 12 piedi.
105	Cessate — Pertica (1) = a 6,545179 Pertica = 24 tavole; Tavola = 12 piedi.	126	Lodi Vecchio — Pertica (1) = a 6,545179 Pertica = 24 tavole; Tavola = 12 piedi.
106	Clussano — Pertica = a 6,5450 Pertica = 24 tavole; Tavola = 12 piedi.	127	Macoastorna — Pertica = a 6,54
107	Corgonzola — Pertica = a 6,5451 Pertica = 24 tavole; Tavola = 12 piedi.	128	Machèrio — Pertica (1) = a 6,545179 Pertica = 24 tavole; Tavola = 12 piedi.
108	Craffignana — Pertica = a 6,5452 Pertica = 24 tavole.	129	Magenta — Pertica = a 6,5452 Pertica = 24 tavole; Tavola = 12 piedi; Piede = 12 once.
109	Crezzago — Pertica = a 6,5450 Pertica = 24 tavole; Tavola = 12 piedi.	130	Magnago — Pertica (1) = a 6,545179 Pertica = 24 tavole; Tavola = 12 piedi; Piede = 12 once; Oncia = 12 punti; Punto = 12 atomi.
110	Guardamiglio — Pertica (1) = a 6,545179 Pertica = 24 tavole; Tavola = 12 piedi; Piede = 12 once; Oncia = 12 punti; Punto = 12 atomi.	131	Mairago — Pertica (1) = a 6,545179 Pertica = 24 tavole; Tavola = 12 piedi.
		132	Maleo — Pertica (1) = a 6,545179 Pertica = 24 tavole; Tavola = 12 piedi; Piede = 12 once; Oncia = 12 punti.

(1) Milanese. — (2) Lodigiana.

N. d'ordine del Comune	Comuni — Misure Multipli; sottomultipli	N. d'ordine del Comune	Comuni — Misure Multipli; sottomultipli
133	Marcallo con Casone — Pertica = a 6,5450 Pertica = 24 tavole.	155	Nova Milanese — Pertica = a 6,5452 Pertica = 24 tavole; Tavola = 12 piedi; Piede = 12 once; Oncia = 12 punti.
134	Marudo — Pertica = a 6,54 Pertica = 24 tavole.	156	Novate Milanese — Pertica = a 6,545180 Pertica = 24 tavole; Tavola = 12 piedi; Piede = 12 once.
135	Masate — Pertica = a 6,545180 Pertica = 24 tavole; Tavola = 12 piedi.	157	Noviglio — Pertica = a 6,54
136	Massalengo — Pertica = a 6,5454 Pertica = 24 tavole.	158	Opera — Pertica = a 6,5452 Pertica = 24 tavole; Tavola = 12 piedi; Piede = 12 once.
137	Meda — Pertica = a 6,5452 Pertica = 24 tavole; Tavola = 12 piedi; Piede = 12 once.	159	Orio Litta — Pertica = a 6,54 Pertica = 24 tavole; Tavola = 12 piedi.
138	Mediglia — Pertica (1) = a 6,545179 Pertica = 24 tavole; Tavola = 12 piedi; Piede = 12 once; Oncia = 12 punti.	160	Ornago — Pertica (1) = a 6,545179 Pertica = 24 tavole; Tavola = 12 piedi.
139	Melegnano — Pertica (1) = a 6,545179 Pertica = 24 tavole; Tavola = 12 piedi; Piede = 12 once; Oncia = 12 punti.	161	Ospedaletto Lodigiano — Pertica = a 6,54 Pertica = 24 tavole; Tavola = 12 piedi.
140	Meleti — Pertica = a 6,54	162	Ossago — Pertica (1) = a 6,545179 Pertica = 24 tavole; Tavola = 12 piedi.
141	Melzo — Pertica = a 6,5450 Pertica = 24 tavole.	163	Ossona — Pertica = a 6,5452 Pertica = 24 tavole; Tavola = 12 piedi.
142	Merlino — Pertica = a 6,54 Pertica = 24 tavole; Tavola = 12 piedi.	164	Özzero — Pertica = a 6,54
143	Mèsero — Pertica = a 6,5452 Pertica = 24 tavole; Tavola = 12 piedi.	165	Paderno Dugnano — Pertica = a 6,5452 Pertica = 24 tavole; Tavola = 12 piedi.
144	Mezzago — Pertica = a 6,54 Pertica = 24 tavole; Tavola = 12 piedi.	166	Pantigliate — Pertica = a 6,54
145	Milano — Pertica (1) = a 6,545179 Pertica = 24 tavole; Tavola = 12 piedi; Piede = 12 once; Oncia = 12 punti; Punto = 12 atomi.	167	Parabiago — Pertica = a 6,5450 Pertica = 24 tavole; Tavola = 12 piedi; Piede = 12 once.
146	Misinto — Pertica = a 6,5451 Pertica = 24 tavole; Tavola = 12 piedi.	168	Paullo — Pertica = a 6,54 Pertica = 24 tavole; Tavola = 12 piedi.
147	Montanaso Lombardo — Pertica (1) = a 6,545179 Pertica = 24 tavole; Tavola = 12 piedi.	169	Pero — Pertica = a 6,54 Pertica = 24 tavole.
148	Monza — Pertica = a 6,545160 Pertica = 24 tavole; Tavola = 12 piedi; Piede = 12 once; Oncia = 12 punti.	170	Peschiera Borromeo — Pertica = a 6,54 Pertica = 24 tavole.
149	Morimondo — Pertica = a 6,54 Pertica = 24 tavole; Tavola = 12 piedi.	171	Pessano — Pertica = a 6,5427 Pertica = 24 tavole.
150	Motta Visconti — Pertica = a 6,5450 Pertica = 24 tavole; Tavola = 12 piedi.	172	Pieve Emanuele — Pertica = a 6,5452
151	Muggiò — Pertica = a 6,5405 Pertica = 24 tavole; Tavola = 12 piedi.	173	Pieve Fissiraga — Pertica (1) = a 6,545179 Pertica = 24 tavole; Tavola = 12 piedi; Piede = 12 once; Oncia = 12 punti; Punto = 12 atomi.
152	Mulazzano — Pertica = a 6,5445 Pertica = 24 tavole; Tavola = 12 piedi.	174	Pioltello — Pertica = a 6,5452 Pertica = 24 tavole; Tavola = 12 piedi.
153	Nerviano — Pertica = a 6,5452 Pertica = 24 tavole; Tavola = 12 piedi.	175	Pogliano Milanese — Pertica = a 6,54 Pertica = 24 tavole; Tavola = 12 piedi.
154	Nosate — Pertica = a 6,54 Pertica = 24 tavole; Tavola = 12 piedi.	176	Pozzo d'Adda — Pertica = a 6,54 Pertica = 24 tavole.
		177	Pozzuolo Martesana — Pertica = a 6,545170 Pertica = 24 tavole; Tavola = 12 piedi.
		178	Pregnana Milanese — Pertica = a 6,5254 Pertica = 24 tavole; Tavola = 12 piedi.

(1) Milanese.

MILANO

N. d'ordine del Comune	Comuni — Misure Multipli; sottomultipli	N. d'ordine del Comune	Comuni — Misure Multipli; sottomultipli
179	Renate Veduggio — Pertica = a 6,5450 Pertica = 24 tavole.	201	San Zenone al Lambro — Pertica (1) = a 6,545179 Pertica = 24 tavole; Tavola = 12 piedi.
180	Rescaldina — Pertica = a 6,5452 Pertica = 24 tavole; Tavola = 12 piedi; Piede = 12 once; Oncia = 12 punti; Punto = 12 atomi.	202	Seougnago — Pertica (1) = a 6,545179 Pertica = 24 tavole; Tavola = 12 piedi.
181	Rho — Pertica = a 6,5450 Pertica = 24 tavole.	203	Sedriano — Pertica = a 6,545170 Pertica = 24 tavole; Tavola = 12 piedi; Piede = 12 once.
182	Robecchetto con Induno — Pertica = a 6,5450 Pertica = 24 tavole; Tavola = 12 piedi.	204	Segrate — Pertica = a 6,54 Pertica = 24 tavole; Tavola = 12 piedi.
183	Robecco sul Naviglio — Pertica = a 6,54 Pertica = 24 tavole; Tavola = 12 piedi.	205	Senago — Pertica = a 6,54 Pertica = 24 tavole; Tavola = 12 piedi.
184	Ròdano — Pertica = a 6,545170 Pertica = 24 tavole; Tavola = 12 piedi grandi; Piede grande = 12 once; Oncia = 12 piedi piccoli.	206	Senna Lodigiana — Pertica = a 6,54 Pertica = 24 tavole; Tavola = 12 piedi.
185	Roncello — Pertica = a 6,54 Pertica = 24 tavole; Tavola = 12 piedi.	207	Seregno — Pertica (1) = a 6,545179 Pertica = 24 tavole.
186	Ronco Briantino — Pertica = a 6,5450 Pertica = 24 tavole; Tavola = 12 piedi.	208	Sesto San Giovanni — Pertica (1) = a 6,545179 Pertica = 24 tavole; Tavola = 12 piedi.
187	Rosate — Pertica = a 6,5450 Pertica = 24 tavole.	209	Settala — Pertica = a 6,5454 Pertica = 24 tavole; Tavola = 12 piedi.
188	Rozzano — Pertica = a 6,54	210	Sàttimo Milanese — Pertica = a 6,54 Pertica = 24 tavole; Tavola = 12 piedi.
189	Salerano sul Lambro — Pertica = a 6,54 Pertica = 24 tavole; Tavola = 12 piedi.	211	Sàvese — Pertica (1) = a 6,545179 Pertica = 24 tavole; Tavola = 12 piedi; Piede = 12 once; Oncia = 12 punti; Punto = 12 atomi.
190	San Colombano al Lambro — Pertica = a 6,5452 Pertica = 24 tavole; Tavola = 12 piedi; Piede = 12 once.	212	Solaro — Pertica = a 6,54 Pertica = 24 tavole; Tavola = 12 piedi.
191	San Donato Milanese — Pertica = a 6,5450 Pertica = 24 tavole.	213	Somàglia — Pertica = a 6,54 Pertica = 24 tavole; Tavola = 12 piedi.
192	San Fiorano — Pertica (1) = a 6,545179 Pertica = 24 tavole; Tavola = 12 piedi; Piede = 12 once; Oncia = 12 punti; Punto = 12 atomi.	—	— Pertica = a 7,16
193	San Clòrgio su Legnano — Pertica = a 6,54 Pertica = 24 tavole; Tavola = 12 piedi.	214	Sòrdio — Pertica (1) = a 6,545179 Pertica = 24 tavole; Tavola = 12 piedi; Piede = 12 once; Oncia = 12 punti.
194	San Giuliano Milanese — Pertica = a 6,54	215	Sovico — Pertica (1) = a 6,545179 Pertica = 24 tavole; Tavola = 12 piedi.
195	San Martino in Strada — Pertica (1) = a 6,545179 Pertica = 24 tavole; Tavola = 12 piedi.	216	Sulbiate — Pertica = a 6,54 Pertica = 24 tavole; Tavola = 12 piedi.
196	San Rocco al Porto — Pertica (1) = a 6,545179 Pertica = 24 tavole; Tavola = 12 piedi; Piede = 12 once; Oncia = 12 punti; Punto = 12 atomi.	217	Terranuova dei Passerini — Pertica (1) = a 6,545179 Pertica = 24 tavole; Tavola = 12 piedi.
197	Sant'Angelo Lodigiano — Pertica = a 6,5451 Pertica = 24 tavole; Tavola = 12 piedi.	218	Trezzano Rosa — Pertica = a 6,5450 Pertica = 24 tavole; Tavola = 12 piedi.
198	Santo Stéfano Lodigiano — Pertica (1) = a 6,545179 Pertica = 24 tavole; Tavola = 12 piedi; Piede = 12 once; Oncia = 12 punti; Punto = 12 atomi.	219	Trezzano sul Naviglio — Pertica = a 6,54
199	Santo Stéfano Ticino — Pertica = a 6,54 Pertica = 24 tavole; Tavola = 4 trabucchi.	220	Trezzo sull'Adda — Pertica = a 6,5452 Pertica = 24 tavole; Tavola = 12 piedi.
200	San Vittore Olona — Pertica = a 6,5448 Pertica = 24 tavole.	221	Tribiano — Pertica = a 6,54 Pertica = 24 tavole; Tavola = 12 piedi.
		222	Triuggio — Pertica (1) = a 6,545179 Pertica = 24 tavole; Tavola = 12 piedi; Piede = 12 once; Oncia = 12 punti; Punto = 12 atomi.

(1) Milanese.

N. d'ordine del Comune	Comuni — Misure Multipli; sottomultipli	N. d'ordine del Comune	Comuni — Misure Multipli; sottomultipli
223	Truccazzano — Pertica = a 6,545170 Pertica = 24 tavole; Tavola = 12 piedi.	235	Vignate — Pertica = a 6,54
224	Turano Lodigiano — Pertica = a 6,5450	236	Villanova del Sillaro — Pertica = a 6,5454 Pertica = 24 tavole.
225	Turbigo — Pertica = a 6,54 Pertica = 24 tavole; Tavola = 12 piedi.	237	Villasanta — Pertica = a 6,53
226	Usmate Velate — Pertica = a 6,5376 Pertica = 24 tavole; Tavola = 12 piedi.	238	Villavesco — Pertica (1) = a 6,545179 Pertica = 24 tavole; Tavola = 12 piedi. — — Pertica = a 7,20 Pertica = 24 tavole; Tavola = 12 piedi.
227	Valera Fratta — Pertica = a 6,54	239	Vimercate — Pertica = a 6,5452 Pertica = 24 tavole; Tavola = 12 piedi.
228	Vanzago — Pertica = a 6,5452 Pertica = 24 tavole; Tavola = 12 piedi.	240	Vimodrone — Pertica = a 6,54 Pertica = 24 tavole.
229	Vaprio d'Adda — Pertica = a 6,545170 Pertica = 24 tavole; Tavola = 12 piedi; Piede = 12 once.	241	Vittuone — Pertica = a 6,54 Pertica = 24 tavole; Tavola = 4 trabucchi.
230	Varedo — Pertica = a 6,5450 Pertica = 24 tavole.	242	Vizzolo Predabissi — Pertica (1) = a 6,545179 Pertica = 24 tavole; Tavola = 12 piedi; Piede = 12 once; Oncia = 12 punti.
231	Vedano al Lambro — Pertica (1) = a 6,545179 Pertica = 24 tavole; Tavola = 12 piedi; Piede = 12 once; Oncia = 12 punti.	243	Zelo Buon Persico — Pertica = a 6,54 Pertica = 24 tavole; Tavola = 12 piedi.
232	Verano Brianza — Pertica = a 6,5452 Pertica = 24 tavole; Tavola = 12 piedi.	244	Zelo Surrigone — Pertica = a 6,5450 Pertica = 24 tavole.
233	Vermezzo — Pertica = a 6,5450 Pertica = 24 tavole.	245	Zibido San Giacomo — Pertica (1) = a 6,545179 Pertica = 24 tavole; Tavola = 12 piedi; Piede = 12 once; Oncia = 12 punti; Punto = 12 atomi.
234	Vernate — Pertica = a 6,5450 Pertica = 24 tavole; Tavola = 12 piedi.		

PROVINCIA DI MODENA

1	Bastiglia — Biolca = a 28,3647 Biolca = 72 tavole; Tavola = 4 pertiche; Pertica = 36 piedi.	10	Concordia sulla Secchia — Biolca (3) = a 29,3363 Biolca = 72 tavole; Tavola = 4 pertiche; Pertica = 36 piedi (4).
2	Bomperto — Biolca = a 28,3647 Biolca = 72 tavole; Tavola = 4 pertiche.	11	Fanano — S.M.D.
3	Campogalliano — Biolca = a 28,3647 Biolca = 72 tavole; Tavola = 4 pertiche.	12	Finale Emilia — Biolca = a 28,3647 Biolca = 72 tavole; Tavola = 4 pertiche; Pertica = 36 piedi.
4	Camposanto — Biolca = a 28,3647 Biolca = 72 tavole; Tavola = 4 pertiche.	13	Fiorano Modenese — Biolca = a 28,3642 Biolca = 72 tavole; Tavola = 4 pertiche.
5	Carpi — Biolca (2) = a 28,544248 Biolca = 72 tavole; Tavola = 4 pertiche; Pertica = 36 braccia.	14	Fiumalbo — S.M.D.
6	Castelfranco Emilia — Tornatura = a 20,8040 Tornatura = 144 tavole. — — Biolca = a 28,3647 Biolca = 72 tavole.	15	Formigine — Biolca = a 28,3647 Biolca = 72 tavole; Tavola = 4 pertiche; Pertica = 36 piedi.
7	Castelnuovo Rangone — Biolca = a 28,3647 Biolca = 72 tavole; Tavola = 4 pertiche; Pertica = 36 piedi.	16	Frassinoro — Biolca = a 28,36 Biolca = 72 tavole.
8	Castelvetro di Modena — Biolca = a 28,364724 Biolca = 72 tavole; Tavola = 4 pertiche.	17	Culgia — Biolca = a 28,3647 Biolca = 72 tavole; Tavola = 4 pertiche.
9	Cavezzo — Biolca = a 28,36 Biolca = 72 tavole; Tavola = 4 pertiche.	18	Lama Mocogno — Biolca = a 28,3647 Biolca = 72 tavole; Tavola = 4 pertiche.
		19	Maranello — Biolca = a 28,3647 Biolca = 72 tavole; Tavola = 12 dodicesimi.
		20	Marano sul Panaro — Biolca = a 28,3647 Biolca = 72 tavole; Tavola = 4 pertiche.

(1) Milanese. — (2) Di Carpi. — (3) Mirandolese. — (4) O « braccia ».

MÒDNA - NÀPOLI

N. d'ordine del Comune	Comuni — Misure Multipli; sottomultipli	N. d'ordine del Comune	Comuni — Misure Multipli; sottomultipli
21	Medolla — Biolca = a 28,3647 Biolca = 72 tavole; Tavola = 12 dodicesimi.	35	San Cesàrio sul Panaro — Biolca = a 28,3647 Biolca = 72 tavole; Tavola = 4 pertiche.
22	Mirandola — Biolca (1) = a 29,3363 Biolca = 72 tavole; Tavola = 12 pertiche; Pertica = 12 braccia.	36	San Felice sul Panaro — Biolca = a 28,3647 Biolca = 72 tavole; Tavola = 12 dodicesimi.
23	Mòdna — Biolca (2) = a 28,364724 Biolca = 72 tavole; Tavola = 4 pertiche; Pertica = 36 piedi; Piede = 144 once.	37	San Possidònio — Biolca (1) = a 29,3363 Biolca = 72 tavole; Tavola = 4 pertiche; Pertica = 36 piedi (3).
24	Montecreto — S.M.D.	38	San Pròspero — Biolca = a 28,36 Biolca = 72 tavole; Tavola = 4 pertiche.
25	Montefiorino — Biolca = a 28,3647 Biolca = 72 tavole; Tavola = 12 dodicesimi.	39	Sassuolo — Biolca = a 28,3647 Biolca = 72 tavole; Tavola = 12 dodicesimi; Dodicesimo = 12 braccia.
26	Montese — S.M.D.	40	Savignano sul Panaro — Biolca = a 28,36 Biolca = 72 tavole; Tavola = 4 pertiche; Pertica = 36 braccia.
27	Nonantola — Biolca = a 28,3647 Biolca = 72 tavole; Tavola = 4 pertiche.	41	Serramazzone — Biolca = a 28,364720 Biolca = 72 tavole; Tavola = 4 pertiche; Pertica = 36 piedi.
28	Novi di Mòdna — Biolca = a 28,5442 Biolca = 72 tavole; Tavola = 4 pertiche; Pertica = 36 piedi.	42	Sestola — Biolca = a 28,36
29	Pavullo nel Frignano — Biolca = a 28,3647 Biolca = 72 tavole; Tavola = 12 dodicesimi.	43	Soliera — Biolca = a 28,3647 Biolca = 72 tavole; Tavola = 4 pertiche.
30	Pievepelago — S.M.D.	44	Spilamberto — Biolca = a 28,3647 Biolca = 72 tavole; Tavola = 4 pertiche; Pertica = 36 braccia.
31	Polinago — Tavola = a 0,3939 Tavola = 4 pertiche; Pertica = 36 piedi.	45	Vignola — Biolca = a 28,3647 Biolca = 72 tavole; Tavola = 4 pertiche; Pertica = 36 piedi.
32	Prignano sulla Secchia — Biolca (2) = a 28,364724 Biolca = 72 tavole; Tavola = 4 pertiche; Pertica = 36 piedi.	46	Zocca — Biolca = a 28,3647 Biolca = 72 tavole; Tavola = 4 pertiche; Pertica = 36 piedi.
33	Ravarino — Biolca = a 28,3647 Biolca = 72 tavole; Tavola = 4 pertiche.		
34	Riolunato — S.M.D.		

PROVINCIA DI NÀPOLI

1	Acerra — Moggio = a 33,88 Moggio = 10 quarte; Quarta = 9 none; Nona = 5 quinte.	9	Boscotrecase — Moggio = a 33,6486 Moggio = 900 passi.
—	— Moggio (4) = a 40,32 Moggio = 10 quarte; Quarta = 9 none; Nona = 5 quinte.	—	— Moggio = a 36,7771 Moggio = 900 passi.
2	Afragola — Moggio = a 35,1954 Moggio = 900 passi.	10	Brusclano — Moggio (4) = a 40,32 Moggio = 10 quarte.
3	Agèrola — Moggio = a 33,6486 Moggio = 900 passi.	11	Caivano — Moggio = a 42,5865 Moggio = 900 passi.
4	Anacapri — Moggio = a 33,33 Moggio = 30 passi; Passo = 30 pergole.	12	Calvizzano — Moggio = a 35,1954 Moggio = 900 passi.
5	Arzano — Moggio = a 35,1954 Moggio = 900 passi.	13	Camposano — Moggio (4) = a 40,32 Moggio = 900 passi (5).
6	Bàcoli — Moggio = a 33,87 Moggio = 10 quarte; Quarta = 9 none; Nona = 5 quinte.	14	Capri — Moggio = a 33,6486 Moggio = 900 passi.
7	Barano d'Ischia — Moggio = a 33,6486 Moggio = 900 passi.	15	Carbonara di Nola — Moggio (4) = a 40,32 Moggio = 900 passi (5).
8	Boscoreale — Moggio = a 33,6486 Moggio = 900 passi.		

(1) Mirandolese. — (2) Modenese. — (3) O « braccia ». — (4) Nolano. — (5) O « canne ».

N. d'ordine del Comune	Comuni — Misure Multipli; sottomultipli	N. d'ordine del Comune	Comuni — Misure Multipli; sottomultipli
16	Cardito — Moggio = a 35,1954 Moggio = 900 passi.	38	Laoco Ameno — Moggio = a 33,6486 Moggio = 900 passi.
17	Casalnuovo di Nàpoli — Moggio = a 35,1954 Moggio = 900 passi.	39	Lèttere — Moggio = a 33,6486 Moggio = 900 passi.
18	Casamarofano — Moggio (1) = a 40,32 Moggio = 900 passi (2).	40	Liveri — Moggio (1) = a 40,32
19	Casamiciola — Moggio = a 33,6486 Moggio = 900 passi.	41	Marano di Nàpoli — Moggio = a 33,6486 Moggio = 900 passi.
20	Casandrino — Moggio = a 35,1954 Moggio = 900 passi.	42	Mariglianella — Moggio (1) = a 40,32 Moggio = 10 quarte; Quarta = 90 passi (2).
21	Casavatore — Moggio = a 33,87 Moggio = 10 quarte; Quarta = 90 passi.	43	Marigliano — Moggio (1) = a 40,32 Moggio = 900 canne.
22	Càsola di Nàpoli — Moggio = a 36,7771 Moggio = 900 passi.	44	Massalubrense — Moggio = a 23,3671 Moggio = 625 passi.
23	Casòria — Moggio = a 33,6486 Moggio = 900 passi.	45	Melito di Nàpoli — Moggio = a 33,87 Moggio = 10 quarte; Quarta = 90 passi.
—	— Moggio = a 35,1954 Moggio = 900 passi.	46	Meta — Moggio = a 23,3671 Moggio = 625 passi.
24	Castellammare di Stàbia — Moggio = a 33,6486 Moggio = 900 passi.	47	Monte di Pròlda — Moggio = a 33,68 Moggio = 4 quadre.
25	Castello di Cisterna — Moggio (1) = a 40,32 Moggio = 10 quarte; Quarta = 90 canne; Canna = 2 passi; Passo = 4 palmi	48	Mugnano di Nàpoli — Moggio = a 33,87 Moggio = 10 quarte; Quarta = 90 passi.
26	Càrcola — Moggio = a 33,3333 Moggio = 10 quarte.	49	Nàpoli — Moggio (4) = a 33,6486 Moggio = 900 passi.
27	Cicclano — Moggio (1) = a 40,32 Moggio = 900 passi (2).	50	Nola — Moggio (1) = a 40,32 Moggio = 900 passi (2).
28	Cimitile — Moggio (1) = a 40,32 Moggio = 900 passi (2).	51	Ottaviano — Moggio (5) = a 40,0446 Moggio = 900 passi.
29	Comiziano — Moggio (1) = a 40,32 Moggio = 900 passi (2).	52	Palma Campània — Moggio (1) = a 40,32 Moggio = 900 passi (2).
30	Crispano — Moggio = a 42,5865 Moggio = 900 passi.	53	Piano di Sorrento — Moggio = a 23,3671 Moggio = 625 passi.
31	Forio — Moggio = a 33,6486 Moggio = 900 passi.	54	Pimonte — Moggio = a 33,6486 Moggio = 900 passi.
32	Fratnamaggiore — Moggio = a 35,1954 Moggio = 900 passi.	55	Poggiomarino — Moggio (5) = a 40,0446 Moggio = 900 passi.
33	Fratnaminore — Moggio = a 42,87 Moggio = 10 quarte; Quarta = 90 passi.	56	Pòllena Tròcchia — Moggio (5) = a 40,0446 Moggio = 900 passi.
34	Ciugliano in Campània — Moggio (3) = a 42,871315 Moggio = 10 quarte; Quarta = 9 none; Nona = 5 quin- te; Quinta = 2 passi.	57	Pomigliano d'Arco — Moggio = a 40,0446 Moggio = 900 passi.
35	Cragnano — Moggio = a 35,1954 Moggio = 900 passi.	—	— Moggio = a 42,5865 Moggio = 900 passi.
—	— Moggio = a 36,7771 Moggio = 900 passi.	58	Pompei — Moggio = a 33,65 Moggio = 900 passi.
36	Crumo Nevano — Moggio = a 35,1954 Moggio = 900 passi.	—	— Moggio (6) = a 37,02 Moggio = 900 passi.
37	ischia — Moggio = a 33,87 Moggio = 24 misurelle.	59	Pòrtici — Moggio (4) = a 33,6486 Moggio = 900 passi.

(1) Nolano. — (2) O « canne ». — (3) Aversano. — (4) Nel comune, oltre che la misura « moggio » si usa anche la misura « vignale » della stessa ampiezza del moggio, divisibile in 1600 passi quadrati di 5½ palmi di lato. — (5) Nel comune, oltre che la misura « moggio », si usano anche le seguenti misure che hanno la stessa ampiezza del moggio: « vigna » pari a 1600 passi quadrati di 6 palmi di lato; « tomolo » pari a 400 passi quadrati di 12 palmi di lato; « tomolata » pari a 3600 passi quadrati di 4 palmi di lato. — (6) Salernitano.

NAPOLI - NOVARA

N. d'ordine del Comune	Comuni — Misure Multipli; sottomultipli	N. d'ordine del Comune	Comuni — Misure Multipli; sottomultipli
60	Pozzuoli — Moggio = a 33,6486 Moggio = 900 passi.	75	San Vitallano — Moggio (2) = a 40,32 Moggio = 900 passi (3).
61	Pròcida — Moggio = a 33,6486 Moggio = 900 passi.	76	Saviano — Moggio (2) = a 40,32 Moggio = 900 passi (3).
62	Quallano — Moggio = a 42,5865 Moggio = 900 passi.	77	Scisciano — Moggio (2) = a 40,32 Moggio = 900 passi (3).
63	Quarto — Moggio = a 33,333333 Moggio = 10 quarti; Quarto = 90 mazze.	78	Serrara Fontana — Moggio = a 23,3671 Moggio = 625 passi.
64	Resina — Moggio (1) = a 33,6486 Moggio = 900 passi.	79	Somma Vesuviana — Moggio (5) = a 40,0446 Moggio = 900 passi.
65	Roccarainola — Moggio (2) = a 40,32 Moggio = 900 passi (3).	80	Sorrento — Moggio = a 23,3671 Moggio = 625 passi.
66	San Cennaro Vesuviano — Moggio (2) = a 40,32 Moggio = 900 passi (3).	81	Striano — Moggio = a 40 Moggio = 900 passitelli.
67	San Giorgio a Cremano — Moggio (1) = a 33,6486 Moggio = 900 passi.	82	Terzigno — Moggio (2) = a 40,32 Moggio = 900 passi (3).
68	San Giuseppe Vesuviano — Moggio (2) = a 40,32 Moggio = 4 quarte; Quarta = 225 passi.	83	Torre Annunziata — Moggio = a 33,6486 Moggio = 900 passi.
69	San Paolo Bel Sito — Moggio = a 40,312339 Moggio = 30 passi (4); Passo = 30 passitelli (4).	—	— Moggio = a 36,7771 Moggio = 900 passi.
70	San Sebastiano al Vesuvio — Moggio = a 33,65 Moggio = 10 quarte.	84	Torre del Greco — Moggio (1) = a 33,6486 Moggio = 900 passi.
71	Sant'Agnello — Moggio = a 23,36	85	Tufino — Moggio (2) = a 40,32 Moggio = 900 passi (3).
72	Sant'Anastasia — Moggio (5) = a 40,0446 Moggio = 900 passi.	86	Vico Equense — Moggio = a 22,4324 Moggio = 600 passi.
73	Sant'Antimo — Moggio = a 35,1954 Moggio = 900 passi.	87	Villaricca — Moggio = a 35,1954 Moggio = 900 passi.
—	— Moggio = a 42,5865 Moggio = 900 passi.	—	— Moggio = a 42,5865 Moggio = 900 passi.
74	Sant'Antonio Abate — Moggio (6) = a 37,02 Moggio = 900 passi.	88	Visciano — Moggio (2) = a 40,32 Moggio = 900 passi (3).

PROVINCIA DI NOVARA

1	Agrate Conturbia — Pertica = a 6,54 Pertica = 24 tavole; Tavola = 12 piedi.	9	Baceno — Spazza (9) = a 0,04
2	Ameno — Pertica = a 7,67 Pertica = 24 tavole.	10	Bannio Anzino — S.M.D.
3	Antrona Schieranco — Cazal (7) = a 0,35 — Balla = a 1	11	Barenzo — Pertica = a 6,5451 Pertica = 24 tavole; Tavola = 12 piedi; Piede = 12 once.
4	Anzola d'Ossola — Pertica = a 6,5452	12	Baveno — Pertica = a 6,54 Pertica = 24 tavole.
5	Arizzano — Pertica = a 6,54 Pertica = 24 tavole; Tavola = 12 piedi.	13	Béa — S.M.D.
6	Armeno — Pertica = a 7,66	14	Belgirate — Pertica = a 6,54
7	Arona — Pertica (8) = a 6,545179 Moggio = 4 pertiche; Pertica = 24 tavole; Tavola = 12 piedi.	15	Bellinzago Novarese — Staio = a 3,8175 Moggio = 8 staia; Staio = 14 tavole.
8	Aurano — S.M.D.	—	— Pertica = a 6,5450

(1) Nel comune, oltre che la misura « moggio », si usa anche la misura « vignale » della stessa ampiezza del moggio, divisibile in 1600 passi quadrati di 5½ palmi di lato. — (2) Nolano. — (3) O « canne ». — (4) Localmente viene indicata la misura lineare (30 passi o passitelli invece di 900 passi quadrati o 900 passitelli quadrati). — (5) Nel comune, oltre che la misura « moggio », si usano anche le seguenti misure che hanno la stessa ampiezza del moggio: « vigna » pari a 1600 passi quadrati di 6 palmi di lato; « tomolo » pari a 400 passi quadrati di 12 palmi di lato; « tomolata » pari a 3600 passi quadrati di 4 palmi di lato. — (6) Salernitano. — (7) Nell'uso l'equivalenza della misura oscilla da 35 a 40 metri quadrati. — (8) Milanese. — (9) Ossolana.

N. d'ordine del Comune	Comuni — Misure Multipli; sottomultipli	N. d'ordine del Comune	Comuni — Misure Multipli; sottomultipli
16	Bèura-Cardezza — Spazza (1) = a 0,04 Lotto = 400 spazze.	39	Casalino — Pertica = a 6,54 Pertica = 24 tavole; Tavola = 12 piedi; Piede = 12 once.
17	Biandrate — Pertica (2) = a 6,545179 Pertica = 24 tavole.	40	Casalvolone — Pertica = a 6,5451 Pertica = 24 tavole; Tavola = 12 piedi.
—	— Moggio (3) = a 30,54 Moggio = 8 stare; Staro = 14 tavole.	41	Castellazzo Novarese — Pertica = a 6,545180 Moggio = 4 pertiche; Pertica = 24 tavole; Tavola = 12 piedi; Piede = 12 once.
18	Boca — Pertica = a 6,5450 Pertica = 24 tavole; Tavola = 12 piedi.	42	Castelletto sopra Ticino — Pertica = a 6,54 Pertica = 24 tavole; Tavola = 12 piedi; Piede = 12 once.
19	Bognanco — Spazza (1) = a 0,04	43	Cavaghetto — Pertica = a 6,5452 Pertica = 24 tavole; Tavola = 12 piedi.
20	Bogogno — Pertica = a 6,5451 Pertica = 24 tavole; Tavola = 12 piedi.	44	Cavaglio d'Agogna — Pertica = a 6,5452 Pertica = 24 tavole; Tavola = 12 piedi.
21	Bolzano Novarese — Pertica = a 6,545180 Pertica = 24 tavole; Tavola = 12 piedi; Piede = 12 once.	45	Cavaglio-Spòccia — Pertica = a 6,54 Pertica = 24 tavole; Tavola = 12 piedi.
22	Borgolavezzaro — Pertica = a 6,5451 Pertica = 24 tavole; Tavola = 12 piedi.	46	Cavallirio — Pertica = a 6,5450 Pertica = 24 tavole; Tavola = 12 piedi; Piede = 12 once; Oncia = 12 punti; Punto = 12 atomi.
23	Borgomanero — Pertica = a 6,5452 Pertica = 24 tavole; Tavola = 12 piedi.	47	Ceppo Morelli — S.M.D.
24	Borgo Ticino — Pertica = a 6,5452 Pertica = 24 tavole; Tavola = 12 piedi; Piede = 12 once.	48	Cerano — Pertica = a 6,545175 Pertica = 24 tavole; Tavola = 12 piedi; Piede = 12 once; Oncia = 12 punti; Punto = 12 atomi.
25	Briga — Pertica é a 6,5451 Pertica = 24 tavole; Tavola = 12 piedi; Piede = 12 once.	49	Césara — S.M.D.
26	Briona — Pertica = a 6,54 Moggio = 4 pertiche; Pertica = 2 staia; Staio = 12 tavole; Tavola = 12 piedi.	50	Comignago — Pertica = a 6,5444 Pertica = 24 tavole; Tavola = 12 piedi.
27	Brovello-Carpugnino — Pertica = a 6,5454 Pertica = 24 tavole.	51	Cossogno — S.M.D.
28	Calasca-Castiglione — S.M.D.	52	Cravèggia — Spazza (1) = a 0,04 Giornata (4) = 300 spazze.
29	Caltignaga — Pertica = a 6,545180 Pertica = 24 tavole; Tavola = 12 piedi.	53	Cressa — Pertica (2) = a 6,545179 Pertica = 24 tavole; Tavola = 12 piedi.
30	Cambiasca — Pertica = a 6,5451 Pertica = 24 tavole; Tavola = 12 piedi.	54	Crèvola d'Òssola — S.M.D.
31	Càmeri — Staio = a 3,81 Moggio = 8 staia.	55	Crodo — Spazza (1) = a 0,04
—	— Pertica = a 6,5448 Pertica = 24 tavole; Tavola = 12 piedi.	56	Curèggio — Pertica = a 6,5454 Pertica = 24 tavole; Tavola = 12 piedi.
32	Cànnero Riviera — S.M.D.	57	Cùrsolo-Orasso — Pertica = a 6,5451 Pertica = 24 tavole; Tavola = 12 piedi; Piede = 12 once.
33	Cannòbio — Pertica = a 6,545180 Pertica = 24 tavole; Tavola = 12 piedi.	58	Divignano — Pertica = a 6,5451 Moggio = 4 pertiche; Pertica = 24 tavole; Tavola = 12 piedi.
34	Caprezzo — S.M.D.	59	Domodòssola — Spazza = a 0,0318 — Spazza (1) = a 0,04
35	Carpignano Sèsla — Pertica = a 6,5452 Pertica = 24 tavole; Tavola = 12 piedi.	60	Dormelletto — Pertica = a 6,5451 Pertica = 24 tavole.
36	Casalbeltrame — Pertica = a 6,545184 Pertica = 24 tavole; Tavola = 12 piedi.	61	Druogno — Spazza (1) = a 0,04
37	Casale Corte Cerro — Pertica (2) = a 6,545179 Pertica = 24 tavole.	62	Falmenta — Pertica = a 6,54 Pertica = 24 tavole; Tavola = 12 piedi.
38	Casalèggio Novara — Pertica = a 6,545180 Pertica = 24 tavole.		

(1) Ossolana. — (2) Milanese. — (3) Piccolo o « moggetto ». — (4) Per i prati.

NOVARA

N. d'ordine del Comune	Comuni — Misure Multipli; sottomultipli	N. d'ordine del Comune	Comuni — Misure Multipli; sottomultipli
63	Fara Novarese — Pertica = a 6,54 Moggio = 4 pertiche; Pertica = 2 staia; Staio = 12 tavole; Tavola = 12 piedi.	88	Massino Viscontj — Pertica = a 6,54 Pertica = 24 tavole.
64	Fontaneto d'Agogna — Pertica (1) = a 6,545179 Pertica = 24 tavole; Tavola = 12 piedi.	89	Mèina — Pertica = a 6,54 Pertica = 24 tavole.
65	Formazza — Spazza (2) = a 0,04 Rublo = 25 spazze.	90	Mergozzo — Pertica = a 6,54 Giornata = 4 pertiche; Pertica = 24 tavole.
66	Calliate — Pertica = a 6,5451 Pertica = 24 tavole; Tavola = 12 piedi.	91	Mezzomerico — Pertica = a 6,545180 Pertica = 24 tavole; Tavola = 12 piedi.
67	Carbagna Novarese — Pertica = a 6,545175 Pertica = 24 tavole; Tavola = 12 piedi.	92	Miasino — Pertica = a 7,66 Pertica = 24 tavole; Tavola = 12 piedi.
68	Cargallo — Pertica = a 6,5452 Pertica = 24 tavole; Tavola = 12 piedi.	93	Miazzina — S.M.D.
69	Cattico — Pertica = a 6,545180 Pertica = 24 tavole; Tavola = 12 piedi; Piede = 12 once.	94	Momo — Pertica = a 6,545180 Moggio = 4 pertiche; Pertica = 24 tavole; Tavola = 12 piedi.
70	Chemme — Staio (3) = a 3,8180 Staio = 14 tavole; Tavola = 12 piedi.	95	Montecrestese — Spazza (2) = a 0,04
71	Chiffa — S.M.D.	96	Montescheno — Spazza (2) = a 0,04
72	Gignese — S.M.D.	97	Nebbiuno — Pertica (1) = a 6,545179
73	Cozzano — Pertica = a 6,545180 Pertica = 24 tavole; Tavola = 12 piedi; Piede = 12 once.	98	Nibbiola — Pertica = a 6,54 Pertica = 24 tavole; Tavola = 12 piedi.
74	Granozzo con Monticello — Pertica = a 6,5451 Pertica = 24 tavole; Tavola = 12 piedi.	99	Nòno — S.M.D.
75	Cravellona Toce — Pertica (1) = a 6,545179 Pertica = 24 tavole.	100	Novara — Pertica = a 6,545175 Pertica = 24 tavole; Tavola = 12 piedi; Piede = 12 once.
76	Crignasco — Staio = a 3,8178 Staio = 14 tavole; Tavola = 12 piedi.	101	Oggèbblo — S.M.D.
--	— Pertica = a 6,5452 Pertica = 24 tavole; Tavola = 12 piedi.	102	Oleggio — Staio = a 3,8180 Moggio = 8 staia; Staio = 14 tavole.
77	Curro — Pertica = a 6,5451 Pertica = 24 tavole; Tavola = 12 piedi; Piede = 12 once.	—	— Pertica = a 6,5452 Pertica = 24 tavole; Tavola = 12 piedi; Piede = 12 once.
78	Intragna — S.M.D.	103	Oleggio Castello — Pertica = a 6,54
79	Invòrio — Pertica = a 6,545180 Pertica = 24 tavole; Tavola = 12 piedi; Piede = 12 once.	104	Ornegna — Pertica = a 6,5450 Pertica = 24 tavole; Tavola = 12 piedi.
80	Landiona — Moggio = a 26,1808 Moggio = 8 staia.	105	Ornavasso — Pertica = a 6,5452 Pertica = 24 tavole; Tavola = 12 piedi; Piede = 12 once; Oncia = 12 punti.
81	Lesa — Pertica = a 6,54	106	Orta San Giulio — Pertica = a 3,5450 Pertica = 24 tavole.
82	Macugnaga — S.M.D.	107	Pallanzeno — Spazza (4) = a 0,0318
83	Madonna del Sasso — S.M.D.	108	Paruzzaro — Pertica = a 6,54
84	Maggióra — Pertica = a 6,5450 Pertica = 24 tavole; Tavola = 12 piedi.	109	Pella — Pertica = a 6,5451 Pertica = 24 tavole.
85	Malesco — S.M.D.	110	Pettenasco — Pertica = a 6,54
86	Marano Ticino — Pertica = a 6,545180 Pertica = 24 tavole; Tavola = 12 piedi.	111	Piedimulera — Spazza (4) = a 0,0318
87	Masera — Spazza (2) = a 0,04	112	Pieve Vergonte — Spazza (4) = a 0,0318
		113	Pisano — Pertica = a 6,54
		114	Pogno — Pertica = a 6,5451 Pertica = 24 tavole.

(1) Milanese. — (2) Ossolana. — (3) O «stara». — (4) Della bassa ossolana.

N. d'ordine del Comune	Comuni — Misure Multipli; sottomultipli	N. d'ordine del Comune	Comuni — Misure Multipli; sottomultipli
115	Pòmbia — Pertica = a 6,5451 Moggio = 4 pertiche; Pertica = 24 tavole; Tavola = 12 piedi.	135	Stresa — Staio = a 3,8150 Moggio = 8 staia; Staio = 14 tavole; Tavola = 12 piedi; Piede = 12 once; Oncia = 12 punti.
116	Prato Sèsia — Staio = a 3,8325 Pertica = 2 staia.	—	— Pertica = a 6,5450 Pertica = 24 tavole; Tavola = 12 piedi; Piede = 12 once; Oncia = 12 punti.
—	— Pertica = a 6,55 Pertica = 24 tavole; Tavola = 12 piedi; Piede = 12 once.	136	Suno — Pertica = a 6,5452 Moggia = 4 pertiche; Pertica = 24 tavole; Tavola = 12 piedi.
117	Premeno — Pertica = a 6,5451 Pertica = 24 tavole; Tavola = 12 piedi; Piede = 12 once.	137	Terdobbiate — Pertica = a 6,545180 Pertica = 24 tavole; Tavola = 12 piedi.
118	Prèmia — Spazza (1) = a 0,04	138	Toceno — Spazza (1) = a 0,04 Giornata = 300 spazze.
119	Premosello — Staio (2) = a 12,72 Staio = 2 emine; Emina = 206 spazze.	139	Tornaco — Pertica = a 6,54 Pertica = 24 tavole; Tavola = 12 piedi.
120	Quarna Sopra — S.M.D.	140	Tràrego Viggiona — Pertica = a 6,54 Pertica = 24 tavole.
121	Quarna Sotto — S.M.D.	141	Trasquera — Spazza (1) = a 0,04
122	Re — S.M.D.	142	Trecate — Pertica = a 6,5450 Moggio = 4 pertiche; Pertica = 24 tavole; Tavola = 12 piedi.
123	Recetto — Staio (3) = a 4,50 Moggio = 8 staia.	143	Trontano — Spazza (1) = a 0,04
124	Romagnano Sèsia — Staio = a 3,8180 Moggio = 8 staia; Staio = 14 tavole; Tavola = 12 piedi.	144	Valstrona — S.M.D.
125	Romentino — Pertica = a 6,5448 Pertica = 24 tavole; Tavola = 12 piedi.	145	Vanzone con San Carlo — S.M.D.
126	San Bernardino Verbano — Pertica = a 6,5452 Giornata = 4 pertiche; Pertica = 24 tavole; Tavola = 144 piedi.	146	Vàprio d'Agogna — Pertica = a 6,54 Moggia = 4 pertiche; Pertica = 24 tavole; Tavola = 12 piedi.
127	San Maurizio d'Opàglio — Pertica = a 6,5451 Pertica = 24 tavole.	147	Varallo Pòmbia — Pertica = a 6,545180 Pertica = 24 tavole; Tavola = 12 piedi; Piede = 12 once.
128	San Nazzaro Sèsia — Pertica = a 6,5451 Pertica = 24 tavole; Tavola = 12 piedi.	148	Varzo — Spazza (1) = a 0,04
129	San Pietro Mosezzo — Pertica = a 6,545180 Moggio = 4 pertiche; Pertica = 24 tavole; Tavola = 12 piedi; Piede = 12 once; Oncia = 12 punti.	149	Verbània — Pertica = a 6,5450 Giornata = 4 pertiche; Pertica = 24 tavole.
130	Santa Maria Maggiore — Spazza (1) = a 0,04 Stero = 2 emine; Emina = 2 quartieroni; Quartierone = 70 spazze.	150	Veruno — Pertica = a 6,545180 Pertica = 24 tavole; Tavola = 12 piedi; Piede = 12 once.
—	— Giornata (4) = a 20 Giornata = 500 spazze.	151	Vespolate — Pertica = a 6,5452 Pertica = 24 tavole; Tavola = 12 piedi.
—	— Giornata (5) = a 24 Giornata = 600 spazze.	152	Vicolungo — Pertica = a 6,545180 Moggio = 4 pertiche; Pertica = 24 tavole; Tavola = 12 piedi; Piede = 12 once.
131	Sillavengo — Pertica = a 6,5452 Pertica = 24 tavole; Tavola = 12 piedi.	153	Vignone — S.M.D.
132	Sizzano — Pertica = a 6,545180 Pertica = 24 tavole; Tavola = 12 piedi; Piede = 12 once.	154	Villadòsola — Spazza (1) = a 0,04
133	Soriso — Pertica = a 6,5452 Pertica = 24 tavole; Tavola = 12 piedi.	155	Vinzaglio — Pertica = a 6,5452 Pertica = 24 tavole; Tavola = 12 piedi; Piede = 12 once.
134	Sozzago — Pertica = a 6,54 Pertica = 24 tavole; Tavola = 12 piedi.	156	Vogogna — Emina = a 6,3711 Staio = 2 emine; Emina = 200 spazze.
		—	— Pertica (6) = a 6,528250 Pertica = 2 solche; Solca = 102½ spazze.

(1) Ossolana. — (2) O « stero » — (3) O « stara ». — (4) Per la pianura. — (5) Per i terreni in ripa. — (6) Vogognese.

NUORO

N. d'ordine del Comune	Comuni — Misure Multipli; sottomultipli	N. d'ordine del Comune	Comuni — Misure Multipli; sottomultipli
---------------------------------	--	---------------------------------	--

PROVINCIA DI NUORO

- | | | | |
|----|--|----|--|
| 1 | Aritzo — Moggio (1) = a 40
Moggio = 2 quarre; Quarra = 2 quartu; Quartu = 2 quartucciu; Quartucciu = 2 imbudu. | 22 | Fonni — Moggio (6) = a 40
Moggio = 2 artu. |
| 2 | Arzana — Moggio (2) = a 40
Moggio = 2 quarre; Quarra = 2 cartu; Cartu = 2 cartucciu; Cartucciu = 2 imbuti. | 23 | Cadoni — Moggio = a 40
Moggio = 2 carre; Carra = 2 cartu; Cartu = 2 cartucciu; Cartucciu = 2 imbuti. |
| 3 | Atzara — Moggio (3) = a 100
Moggio = 2 quarre; Quarra = 5 misure. | 24 | Càire Nuoro — Lotto = a 20 |
| 4 | Aùstis — Misura = a 5
Misura = 5 litri. | 25 | Caltelli — Quarto = a 20
Quarto = 4 paris. |
| 5 | Bari Sardo — Starello (4) = a 40
Starello = 2 quarre; Quarra = 8 imbuti. | 26 | Cavoi — Moggio (7) = a 100
Moggio = 1 ¹ / ₃ cartu; Cartu = 1 ¹ / ₂ carrette; Carretta = 2 medazze; Medazza = 4 imbudu; Imbudu = 3 ¹ / ₄ litru. |
| 6 | Baunei — Mou = a 40
Mou = 2 ¹ / ₂ carre; Carra = 8 imbudu. | 27 | Genoni — Starello (8) = a 40
Starello = 2 quarre; Quarra = 2 quarti; Quarto = 2 quartucciu; Quartucciu = 2 imbuti. |
| 7 | Belvi — Moggio (3) = a 40
Summa = 3 moggia; Moggio = 2 carre; Carra = 2 cartu; Cartu = 2 cartucciu; Cartucciu = 2 imbuti. | 28 | Cergei — Moggio (1) = a 40
Moggio = 2 quarre; Quarra = 2 quartu; Quartu = 2 quartucciu. |
| 8 | Birori — Cartu = a 25
Cartu = 25 litru. | 29 | Cirasole — Starello = a 40
Starello = 16 imbuti. |
| 9 | Bitti — Quarto = a 28,5714
Carra = 4 quarti; Quarto = 4 latus; Latus = 6 ¹ / ₄ litri. | 30 | Ierzu — Moggio (3) = a 40
Moggio = 2 carre; Carra = 2 cartu; Cartu = 2 cartucciu; Cartucciu = 2 imbudu. |
| 10 | Bolòtana — Starello = a 25
Starello = 2 meazze; Meazza = 2 ¹ / ₂ misure; Misura = 1 ³ / ₈ mesu. | 31 | Iibono — Moggio (5) = a 40
Moggio = 2 quarre; Quarra = 2 quartu; Quartu = 4 imbudu. |
| 11 | Bòrore — Cartu = a 25
Cartu = 5 misure. | 32 | Irgoli — Quarto = a 20
Quarto = 4 paris. |
| 12 | Bortigali — Carretta = a 25 | 33 | Issli — Moggio (1) = a 40
Moggio = 2 quarre; Quarra = 2 quartu; Quartu = 2 quartucciu; Quartucciu = 2 imbudu. |
| 13 | Bosa — Cadino = a 25.
Soma = 2 carre; Carra = 2 moggia; Moggio = 2 cadini; Cadino = 2 meazze; Meazza = 4 imbudu. | 34 | Làconi — Starello (3) = a 50
Starello = 2 quarre (9); Quarra = 2 cartu; Cartu = 2 cartucciu; Cartucciu = 2 imbudu. |
| 14 | Cùglieri — Cartu = a 20
Soma = 3 ¹ / ₂ moggio; Moggio = 2 cartu; Cartu = 4 meazze. | 35 | Lanusei — Moggio (4) = a 40
Moggio = 2 quarre; Quarra = 2 quartu; Quartu = 4 imbudu (10). |
| 15 | Dèsulo — Moggio (3) = a 40
Moggio = 2 quarre; Quarra = 2 ¹ / ₂ quartucciu; Quartucciu = 2 imbudu. | 36 | Lei — Quarto = a 25
Quarto = 2 meazze; Meazza = 2 ¹ / ₂ misure; Misura = 5 litri. |
| 16 | Dorgali — Cartu = a 20
Carra = 4 cartu; Cartu = 4 paris. | 37 | Loceri — Moggio (3) = a 45
Moggio = 2 quarre; Quarra = 8 imbudu. |
| 17 | Dualchi — Cartu = a 25
Cartu = 5 misure. | 38 | Lòduli — Quarto = a 20
Quarto = 4 paris. |
| 18 | Escalaplano — Quarra = a 20
Quarra = 2 quartu; Quartu = 2 quartucciu; Quartucciu = 2 imbudu. | 39 | Lodè — Starello = a 25
Starello = 25 litri. |
| 19 | Escolca — Moggio (5) = a 40
Moggio = 2 quarre; Quarra = 1 ¹ / ₄ misure; Misura = 6 ¹ / ₂ imbudu. | 40 | Lotzorai — Starello = a 40
Starello = 16 imbuti. |
| 20 | Esterzili — Starello (4) = a 40
Starello = 2 quarre; Quarra = 8 imbuti. | 41 | Lula — Quarto = a 25
Carra = 4 quarti; Quarto = 4 latus. |
| 21 | Flùssio — Soma = a 200
Soma = 2 carre; Carra = 4 cartu; Cartu = 5 litru. | | |

(1) O « mou » o « moi » o « moju ». — (2) O « starello ». — (3) O « mou ». — (4) O « moi » o « mou ». — (5) O « moi ». — (6) O « moju ». — (7) O « mozu ». — (8) O « moi » o « moggio » o « moi ». — (9) O « carre ». — (10) O « imburu ».

N. d'ordine del Comune	Comuni — Misure Multipli; sottomultipli	N. d'ordine del Comune	Comuni — Misure Multipli; sottomultipli
42	Macomer — Cartu = a 25 Cartu = 25 litru.	64	Ortuveri — Starello = a 40 Starello = 2 carette; Caretta = 5 meaggie.
43	Magomadas — Cartu = a 20 Soma = 2 carre; Carra = 4 cartu; Cartu = 4 meazze; Meazza = 1¼ misure; Misura = 1⅜ imbudu.	65	Orune — Quarto = a 25 Quarto = 4 paris.
44	Mamoiada — Cartu = a 25 Carra = 4 cartu; Cartu = 4 meazze.	66	Osidda — Quarto = a 100 Rasiere = 2 some; Soma = 6 quartu; Quarto = 4 peddu.
45	Meana Sardo — Starello (1) = a 40 Starello = 2 quarre; Quarra = 2 quarti; Quarto = 2 quartucci; Quartuccio = 2 imbuti.	67	Osini — Starello (4) = a 40 Starello = 2 carre grandi; Carra grande = 1¼ carre pie- cole; Carra piccola = 6⅔ imbuti.
46	Mòdolo — Meagia = a 5 Quarto = 4 meagie; Meagia = 5 litri.	68	Ottana — Quarto = a 25 Quarto = 2 meazze; Meazza = 2½ misure.
47	Montresta — Quarra = a 80 Soma = 2 quarre; Quarra = 4 catini; Catino = 2 cor- bule; Corbula = 4 imbuti.	69	Ovodda — Carretta = a 20 Moiu = 2 carette; Carretta = 5 misure; Misura = 5 litri.
48	Noragùgume — Cartu = a 25	70	Perdasdefogu — Moggio (2) = a 40 Moggio = 2 quarre; Quarra = 2 quartu; Quarto = 2 quartucci.
49	Nuoro — Quarto = a 25 Carra = 4 quarti; Quarto = 4 paris.	71	Posada — Quarto = a 25
50	Nuràgus — Moggio (2) = a 40 Moggio = 2 quarre; Quarra = 2 quartu; Quarto = 2 quartucci.	72	Sàdaj — Starello (1) = a 40 Starello = 2 quarre; Quarra = 2 quarti; Quarto = 2 quartucci; Quartuccio = 2 imbuti.
51	Nurallao — Moggio (2) = a 40 Moggio = 2 quarre; Quarra = 2 quartu; Quarto = 2 quartucci; Quartuccio = 2 imbudu.	73	Sàgama — Soma = a 200 Soma = 2 carre; Carra = 4 cartu; Cartu = 5 litru.
52	Nurri — Moggio (3) = a 40 Moggio = 2 quarre; Quarra = 2 quarti; Quarto = 2 quartucci; Quartuccio = 2 imbudu.	74	Sarule — Quarto = 25
53	Oliena — Quarto = a 25 Carra = 4 quarti; Quarto = 4 imbuti; Imbutu = 6¼ litri.	75	Scano di Montiferro — Quarto = a 20 Soma = 2 quarre; Quarra = 4 quarti; Quarto = 5 ml. sure; Misura = 5 litteru.
54	Ollolai — Medazza = a 25 Carra = 1½ carette; Carretta = 2 moggia; Moggio = 4 medazze; Medazza = 4 imbuti; Imbutu = 4 piatti.	76	Sennariolo — Cartu = a 20 Soma = 4 moggio; Moggio = 2 cartu; Cartu = 5 misure.
55	Olzaj — Quarto = a 25	77	Serri — Moggio (5) = a 40 Moggio = 2 quarre; Quarra = 2 quartu.
56	Ònanj — Cartu = a 25 Carra = 4 cartu; Cartu = 4 latu.	78	Seui — Moggio (2) = a 40 Moggio = 2 quarre; Quarra = 2 quartu; Quarto = 2 quartucci; Quartuccio = 2 imbudu.
57	Onifaj — Quarto = a 20 Quarto = 4 paris.	79	Seulo — S.M.D.
58	Oniferi — Cartu = a 33 Cartu = 2 paris; Paris = 2 buchedu.	80	Silanus — Cartu = a 20
59	Orani — Cartu = a 25 Carra = 6 cartu; Cartu = 2 paris; Paris = 2 vucchedu.	81	Sindia — Caltu = a 25 Soma = 2 carre; Carra = 4 caltos; Caltu = 4 meazze.
60	Orgòsolo — Cartu = a 25	82	Siniscola — Quarto = a 20 Carra = 4 quarti; Quarto = 5 misure; Misura = 5 litri.
61	Orosej — Cartu = a 20 Saccu = 6 cartu; Cartu = 4 paris; Paris = 1¼ litru.	83	Sòrgono — Miaggia = a 4 Moiu = 2 quarre; Quarra = 1¼ cartu; Cartu = 2 car- tucci; Cartuccio = 2 miaggias.
63	Orotelli — Quarto = a 33,3333 Quarto = 2 meazze; Meazza = 2½ misure.	84	Suni — Soma = a 200 Soma = 2 carre; Carra = 4 cartu; Cartu = 5 litri.
63	Orroli — Starello (1) = a 40 Starello = 2 quarre; Quarra = 2 quarti; Quarto = 2 quartucci; Quartuccio = 2 imbuti.	85	Tàlana — Imbutu = a 2,50 Moiu = 2 carre; Carra = 8 imbuti.
		86	Tertenia — Starello (6) = a 40

(1) O « moi » o « mou » o « moggio ». — (2) O « mou » o « moi » o « moju ». — (3) O « moju ». — (4) O « moi ». —
(5) O « mou ». — (6) O « moggio ».

NUORO - PADOVA

N. d'ordine del Comune	Comuni — Misure Multipli; sottomultipli	N. d'ordine del Comune	Comuni — Misure Multipli; sottomultipli
87	Teti — Carretta = a 30 Carretta = 5 misure; Misura = 5 litri.	94	Trlei — Carra = a 20 Carra = 8 imbudos.
88	Tiana — Moitu = a 40 Moitu = 2 moitu; Moitu = 2 carrette; Carretta = 5 misure; Misura = 5 litri.	95	Ulàssai — Starello = a 40 Starello = 2 carre; Carra = 2 cartu; Cartu = 2 cartuccio; Cartuccio = 2 imbuti.
89	Tinnura — Soma = a 200 Soma = 2 carre; Carra = 4 cartu; Cartu = 5 litru.	96	Urzulei — Starello (1) = a 40 Starello = 2 cartos; Cartu = 8 imbudos.
90	Tonara — Moggio (1) = a 40 Moggio = 2 carre; Carra = 1¼ cartu; Cartu = 2 cartuzzi; Cartuzzu = 2 imbuti.	97	Ussàssai — Starello = a 100 Starello = 16 imbuti.
91	Torpè — Quarto = a 25 Quarto = 5 lados.	98	Villagrande Strisàlli — Moggio (2) = a 40 Moggio = 2 quarre; Quarra = 2 quartu; Quarto = 4 imbutu.
92	Tortoli — Starello (1) = a 40 Starello = 2 carre; Carra = 8 imbudos.	99	Villanova Tulo — Starello (3) = a 40 Starello = 2 quarre; Quarra = 2 quarti; Quarto = 2 quartucci; Quartuccio = 2 imbuti.
93	Tresnuràghes — Cartu = a 20 Carra = 4 cartu; Cartu = 4 meazze.		

PROVINCIA DI PADOVA

1	Abano Terme — Campo = a 38,6257	19	Camposampiero — Campo = a 38,62 Campo = 4 quartieri (5).
2	Agna — Campo (4) = a 38,625726 Campo = 4 quartieri.	20	Campo San Martino — Campo = a 38,62
3	Albignàsego — Campo = a 38,6250	21	Candiana — Campo (4) = a 38,625726 Campo = 4 quartieri (5); Quartiere = 210 tavole.
4	Anguillara Vèneta — Campo (4) = a 38,625726	22	Càrceri — Campo = a 38,6257
5	Arquà Petrarca — Pertica = a 10 — Campo = a 38,6260	23	Carmignano di Brenta — Campo = a 38,62
6	Arre — Campo = a 38,6257 Campo = 4 quartieri; Quartiere = 210 tavole.	24	Carrara San Giòrgio — Campo = a 38,6257
7	Arzer Grande — Campo (1) = a 38,625726 Campo = 4 quartieri (5); Quartiere = 210 tavole.	25	Carrara Santo Stèfano — Campo = a 38,6257
8	Bagnoli di Sopra — Campo = a 38,62 Campo = 840 tavole (6).	26	Cartura — Campo (4) = a 38,625726 Campo = 4 quartieri (5); Quartiere = 210 tavole.
9	Baone — Campo = 38,60	27	Casale di Scodòsia — Campo = a 38,6257 Campo = 4 quartieri; Quartiere = 210 tavole.
10	Barbona — Pertica = a 10 — Campo = a 38,62	28	Casalsèrugo — Campo (4) = a 38,625726
11	Battaglia Terme — Campo = a 38,6260	29	Castelbaldo — Campo = a 38,625720 Campo = 4 quartieri; Quartiere = 210 tavole.
12	Boara Pisani — Campo = a 38,62 Campo = 4 quartieri (5); Quartiere = 210 tavole (6).	30	Cervarese Santa Croce — Campo (4) = a 38,625726 Campo = 4 quartieri (5); Quartiere = 210 tavole.
13	Borgoricco — Campo (4) = a 38,625726	31	Cinto Eugàneo — Campo (4) = a 38,625726 Campo = 4 quartieri (5); Quartiere = 210 tavole.
14	Bovolenta — Campo = a 38,6257	32	Cittadella — Campo = a 38,6260
15	Brùgine — Campo = a 38,6260 Campo = 4 quarti; Quarto = 210 tavole; Tavola = 36 piedi.	33	Codevìgo — Campo = a 38,62
16	Cadòneghe — Campo = a 38,6257	34	Conselve — Campo (4) = a 38,625726 Campo = 4 quartieri (5); Quartiere = 210 tavole.
17	Campodàrsego — Campo (4) = a 38,625726 Campo = 4 quartieri (5); Quartiere = 210 tavole.	35	Corràzzola — Campo (4) = a 38,625726 Campo = 4 quartieri (5); Quartiere = 210 tavole.
18	Campodoro — Campo (4) = a 38,625726	36	Curtarolo — Campo (4) = a 38,625726 Campo = 4 quartieri (5); Quartiere = 210 tavole.

(1) O « mou ». — (2) O « moi ». — (3) O « moi » o « moggio » o « moi ». — (4) Padovano o vicentino. — (5) O « quarti ». — (6) O « pertiche ».

N. d'ordine del Comune	Comuni — Misure Multipli; sottomultipli	N. d'ordine del Comune	Comuni — Misure Multipli; sottomultipli
37	Este — Campo = a 38,6257 Campo = 4 quartieri; Quartiere = 210 tavole.	65	Pieve di Sacco — Campo (1) = a 38,625726 Campo = 4 quartieri (2); Quartiere = 210 tavole.
38	Fontaniva — Campo = a 38,62	66	Polverara — Campo = a 38,6257
39	Calliera Veneta — Campo = a 38,6257	67	Ponso — Pertica = a 0,045979 Campo = 840 pertiche.
40	Calzignano — Campo = a 38,62	68	Pontelongo — Campo (1) = a 38,625726 Campo = 4 quartieri (2); Quartiere = 210 tavole.
41	Cazzo — Campo = a 38,62	69	Ponte San Nicolò — Campo (1) = a 38,625726 Campo = 4 quartieri (2); Quartiere = 210 tavole.
42	Grantorto — Campo = a 38,62	70	Pozzonovo — Campo = a 38,62
43	Granze — Campo = a 38,6252 Campo = 4 quartieri.	71	Rovolon — Pertica = a 10 — Campo = a 38,62
44	Legnaro — Campo (1) = a 38,625726	72	Rubano — Campo (1) = a 38,625726
45	Limena — Campo = a 38,6257	73	Saccolongo — Campo = a 38,6257 Campo = 4 quartieri; Quartiere = 210 tavole.
46	Lorèggia — Campo = a 38,6257	74	Saletto — Pertica = a 10 — Campo = a 38,62 Campo = 4 quartieri (2).
47	Lozzo Atestino — Campo = a 38,62	75	San Giòrgio delle Pertiche — Campo (1) = a 38,625726 Campo = 4 quartieri (2); Quartiere = 210 tavole.
48	Maserà di Padova — Campo = a 38,6250 Campo = 840 pertiche.	76	San Giòrgio in Bosco — Campo = a 38,62 Campo = 4 quartieri (2); Quartiere = 210 tavole (3).
49	Masi — Pertica = a 10 — Campo = a 38,62	77	San Martino di Lupari — Campo = a 38,62
50	Massanzago — Pertica = a 10 — Campo = a 38,52 — Campo = a 52,80	78	San Pietro in Cu — Campo = a 38,62
51	Megliadino San Fidenzio — Campo = a 38,6260	79	San Pietro Viminario — Campo = a 38,6247 Campo = 4 quartieri.
52	Megliadino San Vitale — Campo = a 38,62 Campo = 4 quartieri. (2)	80	Santa Giustina in Colle — Campo = a 38,62 Campo = 4 quartieri (2).
53	Moriara — Campo = a 38,60 Campo = 4 quartieri; Quartiere = 210 tavole.	81	Santa Margherita d'Adige — Campo = a 38,62
54	Mestrino — Campo = a 38,62	82	Sant'Angelo di Pieve di Sacco — Campo = a 38,6257
55	Monselice — Pertica = a 10 — Campo = a 38,62 Campo = 4 quartieri (2); Quartiere = 210 tavole (3).	83	Sant'Elena — Campo (1) = a 38,625726 Campo = 4 quartieri (2); Quartiere = 210 tavole.
56	Montagnana — Campo (1) = a 38,625726 Campo = 4 quartieri (2); Quartiere = 210 tavole.	84	Sant'Urbano — Campo = a 38,62
57	Montegrotto Terme — Campo (1) = a 38,625726	85	Saonara — Campo = a 38,62
58	Noventa Padovana — Campo (1) = a 38,625726	86	Selvazzano Dentro — Campo = a 38,62
59	Ospedaletto Euganeo — Campo = a 38,62 Campo = 840 tavole (3).	87	Solesino — Campo (1) = a 38,625726 Campo = 4 quartieri (2); Quartiere = 210 tavole.
60	Padova — Campo = a 38,625726 Campo = 4 quartieri; Quartiere = 210 tavole.	88	Stanghella — Campo = a 38,62 Campo = 4 quartieri (2).
61	Pernumia — Campo = a 38,62	89	Teolo — Campo = a 38,62
62	Piacenza d'Adige — Campo = a 38,625720 Campo = 4 quartieri; Quartiere = 210 tavole.	90	Terrassa Padovana — Campo (1) = a 38,625726 Campo = 4 quartieri.
63	Piazzola sul Brenta — Campo = a 38,625730	91	Tombolo — Campo = a 38,62
64	Plombino Dese — Campo (1) = a 38,625726 Campo = 4 quartieri (2); Quartiere = 210 tavole.		

(1) Padovano o vicentino. — (2) O « quarti ». — (3) O « pertiche ».

PADOVA - PALERMO

N. d'ordine del Comune	Comuni — Misure Multipli; sottomultipli	N. d'ordine del Comune	Comuni — Misure Multipli; sottomultipli
92	Torrèglia — Campo = a 38,6257	99	Vigodarzere — Campo = a 38,6257
93	Trebasèleghe — Campo (1) = a 38,625726 Campo = 4 quartieri (2); Quartiere = 210 tavole.	100	Vigonza — Campo (1) = a 38,625726
94	Tribano — S.M.D.	101	Villa del Conte — Campo = a 38,62 Campo = 4 quartieri (2); Quartiere = 210 tavole (3).
95	Urbana — Campo = a 38,62 Campo = 4 quartieri (2); Quartiere = 210 tavole (3).	102	Villa Estense — Campo = a 38,62
96	Veggiano — Campo = a 38,6257 Campo = 4 quartieri; Quartiere = 210 tavole.	103	Villafranca Padovana — Campo (1) = a 38,625726 Campo = 4 quartieri (2); Quartiere = 210 tavole.
97	Vescovana — Campo = a 38,62	104	Villanova di Camposampiero — Campo (1) = a 38,625726
98	Vighizzolo d'Este — Campo = a 38,62	105	Vo — Campo = a 38,6257 Campo = 4 quartieri; Quartiere = 210 tavole.

PROVINCIA DI PALERMO

1	Alla — Tomolo = a 13,9443 Salma = 16 tomoli; Tomolo = 4 mondelli; Mondello = 4 carozzi; Carozzo = 4 quarti; Quarto = 4 quartigli.	13	Borgetto — Tomolo = a 13,9443 Salma = 16 tomoli; Tomolo = 4 mondelli; Mondello = 4 carozzi.
—	— Tomolo = a 16,7468 Salma = 16 tomoli; Tomolo = 4 mondelli; Mondello = 4 carozzi; Carozzo = 4 quarti; Quarto = 4 quartigli.	14	Caccamo — Tomolo = a 13,9443 Salma = 16 tomoli; Tomolo = 4 mondelli; Mondello = 4 carozzi.
2	Alimena — Tomolo = a 21,4359 Salma = 16 tomoli; Tomolo = 4 mondelli; Mondello = 4 carozzi; Carozzo = 4 quarti; Quarto = 4 quartigli.	15	Caltavuturo — Tomolo = a 10,9141 Salma = 16 tomoli; Tomolo = 4 mondelli; Mondello = 4 carozzi; Carozzo = 4 quarti; Quarto = 4 quartigli.
3	Aliminusa — Tomolo = a 13,9443 Salma = 16 tomoli; Tomolo = 4 mondelli; Mondello = 4 carozzi; Carozzo = 4 quarti; Quarto = 4 quartigli.	—	— Tomolo = a 13,9447 Salma = 16 tomoli; Tomolo = 4 mondelli; Mondello = 4 carozzi; Carozzo = 4 quarti; Quarto = 4 quartigli.
4	Altavilla Milicia — Tomolo = a 13,96 Salma = 16 tomoli; Tomolo = 4 mondelli; Mondello = 4 carozzi; Carozzo = 4 quarti; Quarto = 4 quartigli.	16	Campofelice di Roccella — Tomolo = a 13,94 Salma = 16 tomoli; Tomolo = 2 mezzetti; Mezzetto = 2 mondelli; Mondello = 4 carozzi.
5	Altofonte — Tomolo = a 10,91 Salma = 16 tomoli; Tomolo = 4 mondelli; Mondello = 4 carozzi; Carozzo = 4 quarti; Quarto = 4 quartigli.	17	Campoforito — Tomolo = a 16,75 Salma = 16 tomoli; Tomolo = 4 mondelli; Mondello = 4 quartigli.
6	Bagheria — Tomolo = a 13,94 Salma = 16 tomoli; Tomolo = 4 mondelli.	18	Capaci — Tomolo = a 10,95 Salma = 16 tomoli; Tomolo = 4 mondelli; Mondello = 4 carozzi.
7	Balestrate — Tomolo = a 13,9443 Salma = 16 tomoli; Tomolo = 4 mondelli; Mondello = 4 carozzi; Carozzo = 4 quarti; Quarto = 4 quartigli.	19	Carini — Tomolo = a 10,91 Salma = 16 tomoli; Tomolo = 4 mondelli; Mondello = 4 carozzi; Carozzo = 4 quarti; Quarto = 4 quartigli.
8	Baucina — Tomolo = a 13,94 Salma = 16 tomoli; Tomolo = 4 mondelli; Mondello = carozzi.	20	Castelbuono — Tomolo = a 21,4359 Salma = 16 tomoli; Tomolo = 4 mondelli; Mondello = 4 carozzi; Carozzo = 4 quarti; Quarto = 4 quartigli.
9	Belmonte Mezzagno — Tomolo = a 13,94 Salma = 16 tomoli; Tomolo = 4 mondelli; Mondello = 4 carozzi; Carozzo = 4 quarti.	21	Casteldaccia — Tomolo = a 13,94 Salma = 16 tomoli; Tomolo = 4 mondelli; Mondello = 4 carozzi; Carozzo = 4 quarti; Quarto = 4 quartigli.
10	Bisacquino — Tomolo = a 13,9411 Salma = 16 tomoli; Tomolo = 4 mondelli; Mondello = 4 carozzi; Carozzo = 4 quarti; Quarto = 4 quartigli.	22	Castellana Sicula — Tomolo = a 15,51 Salma = 16 tomoli; Tomolo = 4 mondelli; Mondello = 4 carozzi.
11	Bologneta — Tomolo = a 13,9443 Salma = 16 tomoli; Tomolo = 4 mondelli; Mondello = 4 carozzi.	23	Castromuovo di Sicilia — Tomolo = a 16,746794 Salma = 16 tomoli; Tomolo = 4 mondelli; Mondello = 4 quarti; Quarto = 4 carozzi; Carozzo = 4 quartigli.
12	Bompietro — Tomolo = a 21,4359 Salma = 16 tomoli; Tomolo = 4 mondelli; Mondello = 4 carozzi; Carozzo = 4 quarti; Quarto = 4 quartigli.		

(1) Padovano o vicentino. — (2) O « quarti ». — (3) O « pertiche ».

N. d'ordine del Comune	Comuni — Misure Multipli; sottomultipli	N. d'ordina del Comune	Comuni — Misure Multipli; sottomultipli
24	Cefalà Diana — Tomolo = a 13,9443 Salma = 16 tomoli; Tomolo = 4 mondelli; Mondello = 4 carozzi; Carozzo = 4 quarti; Quarto = 4 quartigli.	41	Isola delle Femmine — Tomolo = a 10,91 Salma = 16 tomoli; Tomolo = 4 mondelli; Mondello = 4 carozzi; Carozzo = 4 quarti; Quarto = 4 quartigli.
25	Cefalù — Tomolo = a 13,94 Salma = 4 bisacce; Bisaccia = 4 tomoli; Tomolo = 4 mondelli; Mondello = 4 carozzi; Carozzo = 4 quarti; Quarto = 4 quartigli.	42	Lascari — Tomolo = a 13,94 Salma = 16 tomoli; Tomolo = 4 mondelli; Mondello = 4 carozzi.
26	Cerda — Tomolo = a 13,9443 Salma = 16 tomoli; Tomolo = 4 mondelli; Mondello = 4 carozzi; Carozzo = 4 quarti; Quarto = 4 quartigli.	43	Lercara Friddi — Tomolo = a 16,7468 Salma = 16 tomoli; Tomolo = 4 mondelli; Mondello = 4 carozzi; Carozzo = 4 quarti; Quarto = 4 quartigli.
27	Chiusa Scalfani — Tomolo = a 16,75 Salma = 16 tomoli; Tomolo = 4 mondelli; Mondello = 4 carozzi; Carozzo = 4 quarti; Quarto = 4 quartigli.	44	Marineo — Tomolo = a 13,9444 Salma = 16 tomoli; Tomolo = 4 mondelli; Mondello = 4 carozzi.
28	Ciminna — Tomolo = a 13,94 Salma = 4 bisacce; Bisaccia = 4 tomoli; Tomolo = 4 mondelli; Mondello = 4 carozzi.	45	Mezzoluso — Tomolo = a 10,9141 Salma = 16 tomoli; Tomolo = 4 mondelli; Mondello = 4 carozzi; Carozzo = 4 quarti; Quarto = 4 quartigli.
29	Cinisi — Tomolo = a 13,94 Salma = 16 tomoli; Tomolo = 4 mondelli; Mondello = 4 carozzi; Carozzo = 4 quarti; Quarto = 4 quartigli.	—	— Tomolo = a 13,9443 Salma = 16 tomoli; Tomolo = 4 mondelli; Mondello = 4 carozzi; Carozzo = 4 quarti; Quarto = 4 quartigli.
30	Collesano — Tomolo = a 13,9443 Salma = 16 tomoli; Tomolo = 4 mondelli; Mondello = 4 carozzi; Carozzo = 4 quarti; Quarto = 4 quartigli.	46	Misilmeri — Tomolo = a 13,9443 Salma = 16 tomoli; Tomolo = 4 mondelli; Mondello = 4 carozzi; Carozzo = 4 quarti; Quarto = 4 quartigli.
31	Contessa Entellina — Tomolo = a 16,7468 Salma = 16 tomoli; Tomolo = 4 mondelli; Mondello = 4 carozzi; Carozzo = 4 quarti; Quarto = 4 quartigli.	47	Monreale — Tomolo = a 10,91 Salma = 16 tomoli; Tomolo = 4 mondelli; Mondello = 4 carozzi; Carozzo = 4 quarti; Quarto = 4 quartigli.
32	Corleone — Tomolo = a 16,7468 Salma = 16 tomoli; Tomolo = 4 mondelli; Mondello = 4 misure.	48	Montelepre — Tomolo = a 13,9444 Salma = 4 bisacce; Bisaccia = 4 tomoli; Tomolo = 4 mondelli; Mondello = 4 carozzi; Carozzo = 4 quarti; Quarto = 4 quartigli.
33	Ficarazzi — Tomolo = a 13,94 Salma = 16 tomoli; Tomolo = 4 mondelli; Mondello = 4 carozzi; Carozzo = 4 quarti; Quarto = 4 quartigli.	49	Montemaggiore Belsito — Tomolo = a 13,9443 Salma = 16 tomoli; Tomolo = 4 mondelli; Mondello = 4 carozzi; Carozzo = 4 quarti; Quarto = 4 quartigli.
34	Gangi — Tomolo = a 21,4359 Aratata = 9 salme; Salma = 16 tomoli; Tomolo = 4 mondelli; Mondello = 4 carozzi; Carozzo = 4 quarti; Quarto = 4 quartigli.	50	Palazzo Adriano — Tomolo = a 16,75 Salma = 16 tomoli; Tomolo = 4 mondelli; Mondello = 4 carozzi; Carozzo = 4 quarti; Quarto = 4 quartigli.
35	Ceraci Siculo — Tomolo = a 21,4313 Aratata = 9 salme; Salma = 16 tomoli; Tomolo = 4 mondelli; Mondello = 4 carozzi; Carozzo = 4 quarti; Quarto = 4 quartigli.	51	Palermo — Tomolo = a 13,94 Salma = 16 tomoli; Tomolo = 4 mondelli; Mondello = 4 carozzi; Carozzo = 4 quarti; Quarto = 4 quartigli.
36	Giardinello — Tomolo = a 13,9444 Salma = 4 bisacce; Bisaccia = 4 tomoli; Tomolo = 4 mondelli; Mondello = 4 carozzi; Carozzo = 4 quarti; Quarto = 4 quartigli.	52	Partinico — Tomolo = a 13,9410 Salma = 16 tomoli; Tomolo = 4 mondelli; Mondello = 4 carozzi.
37	Giuliana — Tomolo = a 16,7468 Salma = 16 tomoli; Tomolo = 4 mondelli; Mondello = 4 carozzi; Carozzo = 4 quarti; Quarto = 4 quartigli.	53	Petralia Soprana — Tomolo = a 21,44 Salma = 16 tomoli; Tomolo = 4 mondelli; Mondello = 4 carozzi.
38	Godrano — Tomolo = a 13,46 Salma = 16 tomoli.	54	Petralia Sottana — Tomolo = a 21,44 Salma = 16 tomoli; Tomolo = 4 mondelli; Mondello = 4 carozzi.
39	Cratleri — Tomolo = a 13,9443 Salma = 16 tomoli; Tomolo = 2 mezzetti; Mezzetto = 2 mondelli; Mondello = 4 carozzi; Carozzo = 4 quarti; Quarto = 4 quartigli.	55	Piana degli Albanesi — Tomolo = a 13,94 Salma = 16 tomoli; Tomolo = 4 mondelli; Mondello = 4 carozzi.
40	Isnello — Tomolo = a 10,91 Salma = 16 tomoli; Tomolo = 4 mondelli; Mondello = 4 carozzi; Carozzo = 4 quarti.	56	Polizzi Generosa — Tomolo = a 15,5143 Salma = 16 tomoli; Tomolo = 4 mondelli; Mondello = 4 carozzi; Carozzo = 4 quarti; Quarto = 4 quartigli.
		57	Pollina — Tomolo = a 21,4313 Salma = 16 tomoli; Tomolo = 4 mondelli; Mondello = 4 carozzi; Carozzo = 4 quarti; Quarto = 4 quartigli.

PALERMO - PARMA

N. d'ordine del Comune	Comuni — Misure Multipli; sottomultipli	N. d'ordine del Comune	Comuni — Misure Multipli; sottomultipli
58	Prizzi — Tomolo = a 16,75 Salma = 16 tomoli; Tomolo = 4 mondelli; Mondello = 4 carozzi; Carozzo = 4 quarti; Quarto = 4 quartigli.	68	Termini Imerese — Tomolo = a 13,9443 Salma = 16 tomoli; Tomolo = 4 mondelli; Mondello = 4 carozzi; Carozzo = 4 quarti; Quarto = 4 quartigli.
59	Roccamena — Tomolo = a 13,9443 Salma = 16 tomoli; Tomolo = 4 mondelli; Mondello = 4 quatriglie.	69	Terrasini Favarotta — Tomolo = a 13,94 Salma = 16 tomoli; Tomolo = 4 mondelli; Mondello = 4 carozzi; Carozzo = 4 quarti; Quarto = 4 quartigli.
60	Roccapalumba — Tomolo = a 13,9485 Salma = 16 tomoli; Tomolo = 4 mondelli; Mondello = 4 carozzi; Carozzo = 4 quarti; Quarto = 4 quartigli.	70	Torretta — Tomolo = a 10,91 Salma = 16 tomoli; Tomolo = 4 mondelli.
61	San Cipirello — Tomolo = a 13,9444 Salma = 16 tomoli; Tomolo = 4 mondelli; Mondello = 4 carozzi (1); Carozzo = 4 quarti (2).	71	Trabia — Tomolo = a 13,94 Salma = 16 tomoli; Tomolo = 4 mondelli; Mondello = 4 carozzi; Carozzo = 4 quarti; Quarto = 4 quartigli.
62	San Giuseppe Jato — Tomolo = a 13,9443 Salma = 16 tomoli; Tomolo = 4 mondelli; Mondello = 4 carozzi; Carozzo = 4 quarti; Quarto = 4 quartigli.	72	Ustica — Tomolo = a 13,94 Salma = 16 tomoli; Tomolo = 4 mondelli; Mondello = 4 carozzi.
63	San Mauro Castelverde — Tomolo = a 21,4313 Salma = 16 tomoli; Tomolo = 4 mondelli; Mondello = 4 carozzi; Carozzo = 4 quarti; Quarto = 4 quartigli.	73	Valledolmo — Tomolo = a 13,9443 Salma = 16 tomoli; Tomolo = 4 mondelli; Mondello = 4 carozzi; Carozzo = 4 quarti; Quarto = 4 quartigli.
64	Santa Cristina Gela — Tomolo = a 13,9443 Salma = 16 tomoli; Tomolo = 4 mondelli; Mondello = 4 carozzi; Carozzo = 4 quarti; Quarto = 4 quartigli.	74	Ventimiglia di Sicilia — Tomolo = a 13,9443 Salma = 16 tomoli; Tomolo = 4 mondelli; Mondello = 4 carozzi; Carozzo = 4 quarti; Quarto = 4 quartigli.
65	Santa Flàvia — Tomolo = a 13,9443 Salma = 16 tomoli; Tomolo = 4 mondelli; Mondello = 4 carozzi; Carozzo = 4 quarti; Quarto = 4 quartigli.	75	Vicari — Tomolo = a 13,94 Salma = 16 tomoli; Tomolo = 4 mondelli; Mondello = 4 carozzi; Carozzo = 4 quarti; Quarto = 4 quartigli.
66	Sciara — Tomolo = a 13,94 Salma = 16 tomoli; Tomolo = 4 mondelli; Mondello = 4 carozzi; Carozzo = 4 quarti; Quarto = 4 quartigli.	—	— Tomolo = a 16,7468 Salma = 16 tomoli; Tomolo = 4 mondelli; Mondello = 4 carozzi; Carozzo = 4 quarti; Quarto = 4 quartigli.
67	Sciàfanj — Tomolo = a 10,9141 Salma = 16 tomoli; Tomolo = 4 mondelli; Mondello = 4 carozzi; Carozzo = 4 quarti; Quarto = 4 quartigli.	76	Villabate — Tomolo = a 10,91 Salma = 16 tomoli; Tomolo = 4 mondelli; Mondello = 4 carozzi; Carozzo = 4 quarti; Quarto = 4 quartigli.
—	— Tomolo = a 13,9445 Salma = 16 tomoli; Tomolo = 4 mondelli; Mondello = 4 carozzi; Carozzo = 4 quarti; Quarto = 4 quartigli.	77	Villafraati — Tomolo = a 13,9393 Salma = 16 tomoli; Tomolo = 4 mondelli; Mondello = 4 carozzi; Carozzo = 4 quarti; Quarto = 4 quartigli.

PROVINCIA DI PARMA

1	Albareto — Staio = a 30,81 Staio = 2 mine; Mina = 6 coppelli.	8	Calestano — Biolca (3) = a 30,814390
2	Bardi — Staio = a 22,2222 Staio = 2 mine.	9	Collechio — Biolca (3) = a 30,814390 Biolca = 6 staia; Staio = 12 tavole; Tavola = 12 piedi; Piede = 12 once; Oncia = 12 punti; Punto = 12 atomi.
3	Bedònia — Staio = a 33,33 Staio = 2 mine; Mina = 6 coppelli.	10	Colorno — Biolca (3) = a 30,814390 Biolca = 6 staia; Staio = 12 tavole; Tavola = 12 piedi; Piede = 12 once; Oncia = 12 punti; Punto = 12 atomi.
4	Berosto — Biolca (3) = a 30,814390 Biolca = 6 staia.	11	Complano — Staio = a 25 Staio = 2 mine; Mina = 6 coppelli.
5	Bore — Biolca = a 30,81	12	Corniglio — Biolca (3) = a 30,814390 Biolca = 6 staia; Staio = 12 pertiche.
6	Borgo Val di Taro — Staio = a 30,81 Staio = 2 mine; Mina = 6 coppelli.	13	Felino — Biolca = a 30,81
7	Busseto — Biolca (3) = a 30,814390 Biolca = 6 staia; Staio = 12 tavole; Tavola = 12 piedi; Piede = 12 once; Oncia = 12 punti; Punto = 12 atomi.	14	Fidenza — Biolca = a 30,81 Biolca = 6 staia.

(1) O « quartigli ». — (2) O « punti ». — (3) Parmense o parmigiana.

N. d'ordine del Comune	Comuni — Misure Multipli; sottomultipli	N. d'ordine del Comune	Comuni — Misure Multipli; sottomultipli
15	Fontanellato — Biolca = a 30,81	31	Sala Baganza — Biolca = a 30,81
16	Fontevivo — Biolca = a 30,81	32	Salsomaggiore — Biolca = a 30,8143 Biolca = 6 staia; Staio = 12 tavole; Tavola = 4 pertiche.
17	Fornovo di Tarò — Biolca = a 30,8143	33	San Secondo Parmense — Biolca = a 30,81
18	Langhirano — Biolca = a 30,81	34	Sissa — Biolca = a 30,81
19	Lesignano de' Bagni — Biolca = a 30,81	35	Solignano — Biolca = a 30,81
20	Medesano — Biolca = a 30,81	36	Soragna — Biolca = a 30,81
21	Mezzani — Biolca = a 30,81	37	Sòrbolo — Biolca = a 30,81
22	Mònchio delle Corti — Biolca = a 30,81	38	Terenzo — Biolca = a 30,81
23	Montechiarugolo — Biolca (1) = a 30,814390 Biolca = 6 staia; Staio = 12 tavole; Tavola = 12 piedi; Piede = 12 once; Oncia = 12 punti; Punto = 12 atomi.	39	Tizzano Val Parma — Biolca = a 30,8143
24	Neviano degli Arduini — Biolca = a 30,81	40	Tòrnolo — Staio = a 33,33 Staio = 2 mine; Mina = 6 coppelli.
25	Noceto — Biolca = a 30,8143 Biolca = 6 staia; Staio = 12 tavole; Tavola = 12 piedi; Piede = 12 once; Oncia = 12 punti; Punto = 12 atomi.	41	Torrile — Biolca (1) = a 30,814390 Biolca = 6 staia; Staio = 12 tavole; Tavola = 12 piedi; Piede = 12 once; Oncia = 12 punti; Punto = 12 atomi.
26	Palanzano — Biolca = a 30,81	42	Traversètolo — Biolca (1) = a 30,814390 Biolca = 6 staia; Staio = 12 tavole; Tavola = 12 piedi; Piede = 12 once.
27	Parma — Biolca (1) = a 30,814390 Biolca = 6 staia; Staio = 12 tavole; Tavola = 12 piedi; Piede = 12 once; Oncia = 12 punti; Punto = 12 atomi.	43	Trecasali — Biolca = a 30,81
28	Pellegrino Parmense — Biolca = a 30,81	44	Valmòzzola — Biolca (1) = a 30,814390
29	Polèsine Parmense — Biolca (1) = a 30,814390 Biolca = 6 staia; Staio = 12 tavole; Tavola = 12 piedi; Piede = 12 once; Oncia = 12 punti; Punto = 12 atomi.	45	Varano de' Melegari — Biolca (1) = a 30,814390 Biolca = 288 pertiche.
30	Roccabianca — Biolca = a 30,81	46	Varsi — Staio = a 30,81 Staio = 2 mine; Mina = 6 coppelli.
		47	Zibello — Biolca (1) = a 30,814390 Biolca = 4 pertiche.

PROVINCIA DI PAVIA

1	Alagna — Pertica = a 6,5450 Pertica = 24 tavole; Tavola = 12 piedi.	8	Barbianello — Pertica = a 6,5452 Pertica = 24 tavole; Tavola = 12 piedi; Piede = 12 once; Oncia = 12 punti.
2	Albaredo Arnaboldi — Pertica = a 6,5456 Pertica = 24 tavole; Tavola = 12 piedi.	9	Bascapè — Pertica = a 6,5450
3	Albonese — Pertica = a 6,54 Pertica = 20 tavole. — Pertica = a 7,69 Pertica = 24 tavole.	10	Bastida dei Dossi — Pertica = a 6,545175 Pertica = 24 tavole; Tavola = 12 piedi.
4	Albuzzano — Pertica = a 6,5452 Pertica = 24 tavole.	11	Bastida Pancarana — Pertica = a 6,54 Pertica = 24 tavole; Tavola = 12 piedi.
5	Arena Po — Pertica = a 6,5451 Pertica = 24 tavole; Tavola = 12 piedi.	12	Battuda — Pertica = a 6,54 Pertica = 24 tavole; Tavola = 12 piedi.
6	Badia Pavese — Pertica = a 6,54 Pertica = 24 tavole; Tavola = 12 piedi.	13	Belgioioso — Pertica = a 6,545794 Pertica = 24 tavole; Tavola = 12 piedi; Piede = 12 once; Oncia = 12 punti; Punto = 12 atomi.
7	Bagnària — Pertica = a 6,5452 Pertica = 24 tavole; Tavola = 12 piedi; Piede = 12 once.	14	Bereguardo — Pertica (2) = a 6,545179 Pertica = 24 tavole; Tavola = 12 piedi.

(1) Parmense o parmigiana. — (2) Milanese.

PAVIA

N. d'ordine del Comune	Comuni — Misure Multipli; sottomultipli	N. d'ordine del Comune	Comuni — Misure Multipli; sottomultipli
15	Borgo Priolo — Pertica = a 6,5450 Pertica = 24 tavole; Tavola = 12 piedi; Piede = 12 once.	36	Castelletto di Branduzzo — Pertica = a 6,5452 Pertica = 24 tavole; Tavola = 12 piedi; Piede = 12 once.
16	Borghetto Mormorolo — Pertica = a 6,5454 Pertica = 24 tavole; Tavola = 12 piedi.	37	Castello d'Agogna — Pertica = a 6,5450
17	Borgo San Siro — Pertica = a 6,54 —— Pertica = a 7,69	38	Castelnovetto — Pertica = a 6,5452 Pertica = 24 tavole; Tavola = 12 piedi. —— Pertica = a 7,69 Pertica = 24 tavole; Tavola = 12 piedi.
18	Bornasco — Pertica = a 6,5452 Pertica = 24 tavole; Tavola = 12 piedi.	39	Cava Manara — Pertica = a 6,545170 Pertica = 24 tavole; Tavola = 12 piedi; Piede = 12 once. —— Pertica = a 7,6970 Pertica = 24 tavole.
19	Bosnasco — Pertica = a 6,5451 Pertica = 24 tavole; Tavola = 12 piedi.	40	Ceranova — Pertica = a 6,5452 Pertica = 24 tavole; Tavola = 12 piedi.
20	Breme — Pertica = a 6,5451 Pertica = 100 centesimi. —— Pertica = a 7,60 Pertica = 100 centesimi.	41	Cernago — Pertica = a 6,5450 Pertica = 24 tavole; Tavola = 12 piedi. —— Pertica = a 7,69
21	Bressana Bottarone — Pertica = a 6,5451 Pertica = 24 tavole.	42	Corretto Lomellina — Pertica = a 6,54 Pertica = 24 tavole.
22	Broni — Pertica (1) = a 6,545179 Pertica = 24 tavole; Tavola = 12 piedi.	43	Certosa di Pavia — Pertica = a 6,5450 Pertica = 24 tavole; Tavola = 12 piedi.
23	Calvignano — Pertica = a 6,54 Pertica = 24 tavole; Tavola = 12 piedi; Piede = 12 once.	44	Cervesina — Pertica = a 6,545170 Pertica = 24 tavole; Tavola = 12 piedi; Piede = 12 once.
24	Campospino — Pertica = a 6,5450 Pertica = 24 tavole; Tavola = 12 piedi.	45	Chignolo Po — Pertica = a 6,5450 Pertica = 24 tavole.
25	Candia Lomellina — Pertica = a 7,69 Pertica = 24 tavole; Tavola = 12 piedi; Piede = 12 once.	46	Cigognola — Pertica = a 6,5452 Pertica = 24 tavole; Tavola = 12 piedi.
26	Canevino — Pertica = a 6,54	47	Cilavegna — Pertica = a 6,545170 Pertica = 24 tavole; Tavola = 12 piedi.
27	Canneto Pavese — Pertica = a 6,54 Pertica = 24 tavole; Tavola = 12 piedi.	48	Codevilla — Pertica = a 6,5452 Pertica = 24 tavole; Tavola = 12 piedi; Piede = 12 once; Oncia = 12 punti.
28	Carbonara al Ticino — Pertica = a 6,545175	49	Confienza — Pertica = a 6,5451 Pertica = 24 tavole; Tavola = 12 piedi; Piede = 12 once.
29	Casanova Lonati — Pertica = a 6,5452 Pertica = 24 tavole; Tavola = 12 piedi; Piede = 12 once.	50	Copiano — Pertica = a 6,54 Pertica = 24 tavole; Tavola = 12 piedi.
30	Casatisma — Pertica = a 6,54 Pertica = 24 tavole; Tavola = 12 piedi.	51	Corana — Pertica = a 6,5452 Pertica = 24 tavole; Tavola = 12 piedi. —— Pertica = a 7,6969 Pertica = 24 tavole; Tavola = 12 piedi.
31	Casè Gerola — Tavola = a 0,2727 Pertica = 24 tavole; Tavola = 12 piedi.	52	Cornale — Pertica = a 6,5452 Pertica = 24 tavole; Tavola = 12 piedi. —— Pertica = a 7,6969 Pertica = 24 tavole; Tavola = 12 piedi.
32	Casorate Primo — Pertica = a 6,5451 Pertica = 24 tavole; Tavola = 12 piedi; Piede = 12 once.	53	Corteolona — Pertica (1) = a 6,545179 Pertica = 24 tavole; Tavola = 12 piedi; Piede = 12 once.
33	Cassolnovo — Pertica (1) = a 6,545179 Pertica = 24 tavole; Tavola = 12 piedi.		
34	Castana — Pertica = a 6,54 Pertica = 24 tavole; Tavola = 12 piedi.		
35	Casteggio — Pertica (1) = a 6,545179 Pertica = 24 tavole; Tavola = 12 piedi.		

(1) Milanese.

N. d'ordine del Comune	Comuni — Misure Multipli; sottomultipli	N. d'ordine del Comune	Comuni — Misure Multipli; sottomultipli
54	Corvino San Quirico — Pertica = a 6,5451 Pertica = 24 tavole; Tavola = 12 piedi; Piede = 12 once.	74	Inverno — Pertica = a 6,5454 Pertica = 24 tavole; Tavola = 12 piedi.
55	Costa de' Nobili — Pertica = a 6,5448 Pertica = 24 tavole; Tavola = 12 piedi.	75	Landriano — Pertica (1) = a 6,545179 Pertica = 24 tavole; Tavola = 12 piedi; Piede = 12 once; Oncia = 12 punti; Punto = 12 atomi.
56	Cozzo — Pertica = a 6,5451 Pertica = 24 tavole; Tavola = 12 piedi. — Pertica = a 7,60 Pertica = 20 tavole; Tavola = 10 piedi.	76	Langosco — Pertica = a 6,5451 Pertica = 24 tavole; Tavola = 12 piedi. — Pertica = a 7,60 Pertica = 24 tavole; Tavola = 12 piedi.
57	Cura Carpignano — Pertica = a 6,5452 Pertica = 24 tavole; Tavola = 12 piedi; Piede = 12 once.	—	— Giornata = a 38,10 Giornata = 100 tavole.
58	Dorno — Pertica = a 6,545180 Pertica = 24 tavole; Tavola = 12 piedi; Piede = 12 once.	77	Lardirago — Pertica = a 6,54 Pertica = 24 tavole; Tavola = 12 piedi.
59	Ferrera Erbognone — Pertica = a 6,5454 Pertica = 24 tavole.	78	Linarolo — Pertica (1) = a 6,545179 Pertica = 24 tavole; Tavola = 12 piedi; Piede = 12 once; Oncia = 12 punti; Punto = 12 atomi.
60	Fillghera — Pertica = a 6,5451 Pertica = 24 tavole; Tavola = 12 piedi; Piede = 12 once; Oncia = 12 punti; Punto = 12 atomi.	79	Lirio — Pertica = a 6,54 Pertica = 24 tavole.
61	Fortunago — Pertica (1) = a 6,545179 Pertica = 24 tavole; Tavola = 12 piedi.	80	Lomello — Pertica (1) = a 6,545179 Pertica = 24 tavole; Tavola = 12 piedi. — Pertica (2) = a 7,697918 Pertica = 24 tavole; Tavola = 12 piedi.
62	Frascarolo — Pertica = a 7,697914 Pertica = 24 tavole; Tavola = 12 piedi.	81	Lungavilla — Pertica = a 6,5452 Pertica = 24 tavole; Tavola = 12 piedi; Piede = 12 once.
63	Galliavola — Pertica = a 6,54 — Pertica = a 7,69	82	Maghero — Pertica = a 6,54 Pertica = 24 tavole.
64	Gambarana — Pertica = a 6,54 Pertica = 24 tavole. — Pertica = a 7,69 Pertica = 24 tavole.	83	Marcignago — Pertica = a 6,54 Pertica = 24 tavole; Tavola = 12 piedi.
65	Gambolò — Pertica = a 6,5452 Pertica = 24 tavole; Tavola = 12 piedi.	84	Marzano — Pertica = a 6,5452 Pertica = 24 tavole; Tavola = 12 piedi.
66	Carlasco — Pertica = a 6,545180 Pertica = 24 tavole; Tavola = 12 piedi; Piede = 12 once. — Pertica = a 7,697910 Pertica = 24 tavole; Tavola = 12 piedi.	85	Mede — Pertica = a 6,5454 Pertica = 24 tavole.
67	Genzone — Pertica = a 6,54 Pertica = 24 tavole; Tavola = 12 piedi.	86	Mencònica — Pertica = a 6,5456 Pertica = 24 tavole; Tavola = 12 piedi.
68	Cerenzago — Pertica = a 6,54 Pertica = 24 tavole.	87	Mezzana Bigli — Pertica = a 6,5450 Pertica = 24 tavole. — Pertica = a 7,6980 Pertica = 24 tavole.
69	Giussago — Pertica = a 6,5450 Pertica = 24 tavole; Tavola = 12 piedi.	88	Mezzana Rabattone — Pertica (1) = a 6,545179 Pertica = 24 tavole; Tavola = 12 piedi.
70	Codiasco — Pertica = a 6,5450 Pertica = 24 tavole; Tavola = 12 piedi.	89	Mezzanino — Pertica = a 6,5456 Pertica = 24 tavole; Tavola = 12 piedi.
71	Colferenzo — Pertica = a 6,54	90	Miradolo Terme — Pertica = a 6,5454 Pertica = 24 tavole; Tavola = 12 piedi.
72	Cravellona — Pertica = a 6,5451 Pertica = 24 tavole; Tavola = 12 piedi; Piede = 12 once.	91	Montalto Pavese — Pertica = a 6,54 Pertica = 24 tavole.
73	Cropello Cairoli — Pertica (1) = a 6,545179 Pertica = 24 tavole; Tavola = 12 piedi.	92	Montebello — Pertica = a 6,5451 Pertica = 24 tavole; Tavola = 12 piedi. — Pertica = a 7,6979 Pertica = 24 tavole; Tavola = 12 piedi.

PAVIA

N. d'ordine del Comune	Comuni — Misure Multipli; sottomultipli	N. d'ordine del Comune	Comuni — Misure Multipli; sottomultipli
93	Montecalvo Versiggia — Pertica = a 6,54 Pertica = 24 tavole; Tavola = 12 piedi.	114	Ponte Nizza — Pertica = a 6,54
94	Montescano — Pertica = a 6,54 Pertica = 24 tavole; Tavola = 12 piedi.	115	Portàlbera — Pertica = a 6,5450 Pertica = 24 tavole; Tavola = 12 piedi.
95	Montesàgale — Pertica = a 6,5450 Pertica = 24 tavole; Tavola = 12 piedi.	116	Pregola — Pertica = a 6,54
96	Monticelli Pavese — Pertica = a 6,5450 Pertica = 24 tavole.	117	Redavalle — Pertica = a 6,5452 Pertica = 24 tavole; Tavola = 12 piedi.
97	Montù Beccaria — Pertica = a 6,5450 Pertica = 24 tavole; Tavola = 12 piedi.	118	Retòrbido — Pertica (2) = a 6,545179. Pertica = 24 tavole; Tavola = 12 piedi; Piede = 12 once; Oncia = 12 punti.
98	Mornico Losana — Pertica = a 6,54 Pertica = 24 tavole; Tavola = 12 piedi.	119	Rivanazzano — Pertica (2) = a 6,545179 Pertica = 24 tavole; Tavola = 12 piedi; Piede = 12 once; Oncia = 12 punti.
99	Mortara — Pertica = a 6,5450 Pertica = 24 tavole; Tavola = 12 piedi; Piede = 12 once.	120	Ròbbio — Pertica = a 6,5451 Pertica = 24 tavole; Tavola = 12 piedi; Piede = 12 once.
100	Nicorvo — Pertica = a 6,5451 Pertica = 24 tavole.	121	Robecco Pavese — Pertica = a 6,5452 Pertica = 24 tavole; Tavola = 12 piedi; Piede = 12 once.
101	Olèvano di Lomellina — Pertica = a 6,54 — Pertica = a 7,69	122	Rocca de' Giorgi — Pertica = a 6,5450 Pertica = 24 tavole.
102	Oliva Cessi — Pertica = a 6,5451 Pertica = 24 tavole; Tavola = 12 piedi.	123	Rocca Susella — Pertica = a 6,5450 Pertica = 24 tavole; Tavola = 12 piedi.
103	Ottobiano — Pertica (1) = a 7,697918 Giornata = 5 pertiche; Pertica = 24 tavole.	124	Rognano — Pertica = a 6,5452 Pertica = 24 tavole; Tavola = 12 piedi; Piede = 12 once.
104	Palestro — Pertica = a 6,5451 Pertica = 24 tavole; Tavola = 12 piedi; Piede = 12 once.	125	Romagnese — Pertica = a 6,54
105	Pancarana — Pertica = a 6,545170 Pertica = 24 tavole; Tavola = 12 piedi; Piede = 12 once.	126	Roncaro — Pertica = a 6,5452 Pertica = 24 tavole; Tavola = 12 piedi; Piede = 12 once.
106	Parona — Pertica = a 6,54 Pertica = 24 tavole; Tavola = 12 piedi. — Pertica = a 7,69 Pertica = 24 tavole; Tavola = 12 piedi.	127	Rosasco — Pertica = a 6,5451 Pertica = 24 tavole; Tavola = 12 piedi. — Pertica = a 7,60 Giornata = 5 pertiche; Pertica = 20 tavole. — Pertica = a 7,6979 Pertica = 24 tavole; Tavola = 12 piedi.
107	Pavia — Pertica = a 6,5452 Pertica = 24 tavole; Tavola = 12 piedi.	128	Rovescola — Pertica = a 6,54 Pertica = 24 tavole.
108	Pietra de' Giorgi — Pertica = a 6,54 Pertica = 24 tavole; Tavola = 12 piedi.	129	Ruino — Pertica = a 6,54
109	Pieve Albignola — Pertica (2) = a 3,545179 Pertica = 24 tavole; Tavola = 12 piedi.	130	San Cipriano Po — Pertica = a 6,5456 Pertica = 24 tavole; Tavola = 12 piedi.
110	Pieve del Càlro — Pertica = a 6,5451 Pertica = 24 tavole; Tavola = 12 piedi. — Pertica = a 7,6979 Pertica = 24 tavole; Tavola = 12 piedi.	131	San Damiano al Colle — Pertica = a 6,5450 Pertica = 24 tavole; Tavola = 12 piedi.
111	Pieve Porto Morone — Pertica = a 6,5452 Pertica = 24 tavole; Tavola = 12 piedi.	132	San Genèsio ed Uniti — Pertica = a 6,545180 Pertica = 24 tavole; Tavola = 12 piedi; Piede = 12 punti.
112	Pinarolo Po — Pertica = a 6,54 Pertica = 24 tavole; Tavola = 12 piedi.	133	San Glòrgio di Lomellina — Pertica = a 6,545180 Pertica = 24 tavole; Tavola = 12 piedi; Piede = 12 once. — Pertica = a 7,697910 Pertica = 24 tavole; Tavola = 12 piedi.
113	Pizzale — Pertica = a 6,5450 Pertica = 24 tavole; Tavola = 12 piedi.		

(1) Pavese. — (2) Milanese.

N. d'ordine del Comune	Comuni — Misure Multipli; sottomultipli	N. d'ordine del Comune	Comuni — Misure Multipli; sottomultipli
134	San Martino Siccomario — Pertica = a 6,5450 Pertica = 24 tavole; Tavola = 12 piedi.	152	Torrazza Coste — Pertica (1) = a 6,545179 Pertica = 24 tavole; Tavola = 12 piedi.
135	Sannazzaro de' Burgondi — Pertica = a 6,5450 Pertica = 24 tavole; Tavola = 12 piedi.	153	Torre Beretti e Castellaro — Pertica = a 7,697914 Pertica = 24 tavole; Tavola = 12 piedi.
—	— Pertica = a 7,69 Pertica = 24 tavole; Tavola = 12 piedi.	154	Torre d'Arese — Pertica = a 6,54 Pertica = 24 tavole.
136	Santa Cristina e Bissone — Pertica = a 6,5454 Pertica = 24 tavole; Tavola = 12 piedi.	155	Torre dei Negri — Pertica = a 6,545794 Pertica = 24 tavole; Tavola = 12 piedi; Piede = 12 once; Oncia = 12 punti; Punto = 12 atomi.
137	Santa Gioletta — Pertica = a 6,5452 Pertica = 24 tavole; Tavola = 12 piedi.	156	Torre d'isola — Pertica = a 6,54 Pertica = 24 tavole; Tavola = 12 piedi; Piede = 12 once; Oncia = 12 punti; Punto = 12 atomi.
138	Sant'Alèssio con Vialone — Pertica = a 6,54 Pertica = 24 tavole; Tavola = 12 piedi.	157	Torrevacchia Pia — Pertica = a 6,5452 Pertica = 24 tavole; Tavola = 12 piedi.
139	Santa Margherita di Staffora — Pertica = a 6,6665	158	Torricella Verzate — Pertica = a 6,5451 Pertica = 24 tavole; Tavola = 12 piedi.
140	Santa Maria della Versa — Pertica = a 6,54 Pertica = 24 tavole; Tavola = 12 piedi.	159	Travacò Siccomario — Pertica = a 6,5451 Pertica = 24 tavole; Tavola = 12 piedi.
141	Sant'Angelo Lomellina — Pertica = a 6,545180 Pertica = 24 tavole.	160	Trivòlzio — Pertica (1) = a 6,545179 Pertica = 24 tavole; Tavola = 12 piedi.
—	— Pertica = a 7,697910 Pertica = 24 tavole.	161	Tromello — Pertica (1) = a 6,545179 Pertica = 24 tavole; Tavola = 12 piedi.
142	San Zenone al Po — Pertica = a 6,545794 Pertica = 24 tavole; Tavola = 12 piedi; Piede = 12 once; Oncia = 12 punti; Punto = 12 atomi.	162	Trovo — Pertica = a 6,54 Pertica = 24 tavole; Tavola = 12 piedi.
143	Sartirana Lomellina — Pertica (1) = a 6,545179 Pertica = 24 tavole.	163	Val di Nizza — Pertica = a 6,54
—	— Pertica (2) = a 7,697918 Pertica = 24 tavole.	164	Valèggio — Pertica = a 6,545180 Pertica = 24 tavole; Tavola = 12 piedi; Piede = 12 once.
144	Scaldasole — Pertica = a 6,5450 Pertica = 24 tavole; Tavola = 12 piedi.	—	— Pertica = a 7,697910 Giornata = 5 pertiche; Pertica = 24 tavole; Tavola = 12 piedi.
—	— Pertica = a 7,69 Pertica = 24 tavole; Tavola = 12 piedi.	165	Valle Lomellina — Pertica = a 7,6979 Pertica = 24 tavole; Tavola = 12 piedi.
145	Semiana — Pertica (1) = a 6,545179 Pertica = 24 tavole; Tavola = 12 piedi.	—	— Giornata = a 38,1039 Giornata = 100 tavole.
—	— Pertica (2) = a 7,697918 Pertica = 24 tavole; Tavola = 12 piedi.	166	Valle Salimbene — Pertica = a 6,545170 Pertica = 24 tavole; Tavola = 12 piedi; Piede = 12 once.
146	Silvano Pietro — Pertica = a 6,5452 Pertica = 24 tavole; Tavola = 12 piedi.	167	Varzi — Pertica = a 6,5452 Pertica = 24 tavole; Tavola = 12 piedi; Piede = 12 once.
—	— Pertica = a 7,6969 Pertica = 24 tavole; Tavola = 12 piedi.	168	Vellezzo Lomellina — Pertica (1) = a 6,545179 Pertica = 24 tavole; Tavola = 12 piedi.
147	Siziano — Pertica = a 6,5450 Pertica = 24 tavole; Tavola = 12 piedi; Piede = 12 once.	—	— Pertica (2) = a 7,697918 Pertica = 24 tavole; Tavola = 12 piedi.
148	Sommo — Pertica = a 6,545180 Pertica = 24 tavole; Tavola = 12 piedi.	169	Vellezzo Bellini — Pertica = a 6,5452 Pertica = 24 tavole; Tavola = 12 piedi; Piede = 12 once; Oncia = 12 punti.
149	Spessa — Pertica = a 6,54	170	Verretto — Pertica = a 6,54 Pertica = 24 tavole; Tavola = 12 piedi.
150	Stradella — Pertica = a 6,5451 Pertica = 24 tavole; Tavola = 12 piedi.		
151	Suardi — Pertica = a 6,54 Pertica = 24 tavole.		
—	— Pertica = a 7,69 Pertica = 24 tavole.		

(1) Milanese. — (2) Pavese.

PAVIA - PERÙGIA

N. d'ordine del Comune	Comuni — Misure Multipli; sottomultipli	N. d'ordine del Comune	Comuni — Misure Multipli; sottomultipli
171	Verrua Po — Pertica = a 6,5452 Pertica = 24 tavole; Tavola = 12 piedi.	180	Zavattarello Valverde — Pertica = a 6,54
172	Vidigulfo — Pertica = a 6,5452 Pertica = 24 tavole.	181	Zeccone — Pertica = a 6,5452 Pertica = 24 tavole; Tavola = 12 piedi.
173	Vigevano — Pertica = a 6,5450 Pertica = 24 tavole; Tavola = 12 piedi; Piede = 12 once; Oncia = 12 punti.	182	Zeme — Pertica = a 6,5450 Pertica = 24 tavole; Tavola = 12 piedi.
174	Villa Biscossi — Pertica = a 6,545175 Pertica = 24 tavole; Tavola = 12 piedi; Piede = 12 once; Oncia = 12 punti; Punto = 12 atomi.	—	— Pertica = a 7,60 Pertica = 20 tavole; Tavola = 12 piedi.
175	Villanova d'Ardenghi — Pertica = a 6,54	—	— Pertica = a 7,69 Pertica = 20 tavole; Tavola = 12 piedi.
176	Villanterio — Pertica (1) = a 6,545179 Pertica = 24 tavole; Tavola = 12 piedi; Piede = 12 once.	183	Zenevredo — Pertica = a 6,54 Pertica = 24 tavole; Tavola = 12 piedi.
177	Vistarino — Pertica = a 6,54 Pertica = 24 tavole; Tavola = 12 piedi.	184	Zerbo — Pertica = a 6,5448 Pertica = 24 tavole; Tavola = 12 piedi.
178	Voghera — Pertica = a 6,5452 Pertica = 24 tavole; Tavola = 12 piedi.	185	Zerbolò — Pertica = a 6,5451 Pertica = 24 tavole; Tavola = 12 piedi; Piede = 12 once; Oncia = 12 punti.
179	Volpara — Pertica = a 6,54	—	— Pertica = a 7,70 Pertica = 24 tavole; Tavola = 12 piedi.
		186	Zinasco — Pertica = a 6,5451 Pertica = 24 tavole; Tavola = 12 piedi.

PROVINCIA DI PERÙGIA

1	Assisi — Modiola = a 26,2153 Modiola = 10 staja; Staio = 10 pugilli; Pugillo = 100 piedi.	17	Deruta — Tavola (2) = a 10
2	Bastia — Tavola (2) = a 10	18	Foligno — Quarto = a 25 Rubbio = 2 sacchi; Sacco = 4 quarti; Quarto = 4 nappe.
3	Bettona — Tavola (2) = a 10	19	Fossato di Vico — Coppa = a 20 Mina = 2 coppe; Coppa = 8 coppetti.
4	Bevagna — Tavola (2) = a 10 Quadrato = 10 tavole.	20	Fratte Todina — Tavola (2) = a 10
5	Campello sul Clitunno — Coppa = a 50 Rubbio = 2 sacchi; Sacco = 2 coppe; Coppa = 2 mezzenghe; Mezzenga = 2 quarti.	21	Giano dell'Umbria — Tavola (2) = a 10 Quadrato = 10 tavole.
6	Cannara — Sacco = a 100 Rubbio = 2 sacchi; Sacco = 4 coppe; Coppa = 2½ tavole.	22	Guido Cattaneo — Tavola (2) = a 10
7	Cascia — Coppa = a 50 Rubbio = 2 sacchi; Sacco = 2 coppe; Coppa = 4 quarti.	23	Guido Tadino — Coppa = a 20 Mina = 2 coppe; Coppa = 2 tavole; Tavola = 4 coppetti.
8	Castel Ritaldi — S.M.D.	24	Gubbio — Mina = a 61,267363 Sacco = 2 mine; Mina = 2 staja; Staio = 2 quarte; Quarta = 1 1/3 terzetti; Terzetto = 120 canne.
9	Castiglione del Lago — Tavola (2) = a 10	25	Lisclano Niccone — Tavola (2) = a 10
10	Cerreto di Spoleto — Coppa = a 50 Rubbio = 2 sacchi; Sacco = 2 coppe; Coppa = 2 mezzenghe; Mezzenga = 2 quarti; Quarto = 2 provende.	26	Magione — Tavola (2) = a 10
11	Citerna — Tavola (2) = a 10	27	Marsciano — Tavola (2) = a 10
12	Città della Pieve — S.M.D.	28	Massa Martana — Tavola (2) = a 10
13	Città di Castello — S.M.D.	29	Monte Castello di Vibio — S.M.D.
14	Collazzone — S.M.D.	30	Montefalco — Tavola (2) = a 10
15	Corciano — Tavola (2) = a 10	31	Monteleone di Spoleto — Sacco = a 80 Rubbio = 2 sacchi; Sacco = 2 coppe; Coppa = 2 mezzenghe; Mezzenga = 2 scorzi.
16	Costacciaro — Coppa = a 20 Sacco = 2 mine; Mina = 2 coppe; Coppa = 2 tavole.	32	Monte Santa Maria Tiberina — S.M.D.
		33	Montone — Tavola (2) = a 10

(1) Milanese. — (2) Censuaria o romana.

N. d'ordine del Comune	Comuni — Misure Multipli; sottomultipli	N. d'ordine del Comune	Comuni — Misure Multipli; sottomultipli
34	Nocera Umbra — Staio = a 2,6215 Modiolo = 10 staia; Staio = 10 pugilli; Pugillo = 10 piedi.	47	Scheggino — Tavola (2) = a 10
35	Nòrcia — Staio (1) = a 2,5271 Rubbio = 4 opere; Opera = 10 staia; Staio = 10 canne; Canna = 100 cubiti.	48	Sellano — Coppa = a 50 Rubbio = 2 sacchi; Sacco = 2 coppe; Coppa = 2 mezzenghe; Mezzenga = 2 quarti; Quarto = 2 pro vende.
36	Paciano — Tavola (2) = a 10	49	Sigillo — Coppa = a 20 Sacco = 2 mine; Mina = 2 coppe; Coppa = 2 tavole.
37	Panicale — Staio = a 33,3333 Soma = 6 staia; Staio = 2 quarti.	50	Spello — Coppa = a 25 Sacco = 4 coppe; Coppa = 7 nappe.
38	Passignano sul Trasimeno — S.M.D.	51	Spoletò — Tavola (2) = a 10
39	Perùgia — Tavola (2) = a 10	52	Todi — Tavola (2) = a 10
40	Piegaro — Tavola (2) = a 10 — Staio = a 33,33	53	Torgiano — Tavola (2) = a 10
41	Pietralunga — S.M.D.	54	Trevi — Tavola (2) = a 10
42	Poggiodomo — Sacco = a 80 Rubbio = 2 sacchi; Sacco = 2 coppe; Coppa = 2 mezzenghe; Mezzenga = 2 scorzi.	55	Tuoro sul Trasimeno — S.M.D.
43	Preci — Quarto = a 20	56	Umbèrtide — Tavola (2) = a 10
44	San Giustino — S.M.D.	57	Valfabbrica — Staio = a 32 Rubbio = 2 sacchi; Sacco = 2 mine; Mina = 2 staia; Staio = 8 coppetti.
45	Sant'Anatòlia di Narco — Tavola (2) = a 10	58	Vallo di Nera — Tavola (2) = a 10
46	Schèggia e Pascalupo — Coppa = a 20 Sacco = 2 mine; Mina = 2 coppe; Coppa = 2 quarti; Quarto = 4 terzetti.	59	Valtopina — Quarto = a 25 Rubbio = 2 sacchi; Sacco = 4 quarti; Quarto = 4 nappe.

PROVINCIA DI PÈSARO E URBINO

1	Acqualagna — Tavola (2) = a 10	16	Fratte Rosa — Tavola (2) = a 10
2	Apèochio — S.M.D.	17	Frontino — Tavola (2) = a 10
3	Auditore — Tavola (2) = a 10	18	Frontone — Tavola (2) = a 10
4	Barchi — Tavola (2) = a 10	19	Gabicce Mare — Tavola (2) = a 10
5	Belforte all'Isauro — Canna = a 0,055855 — Tavola (2) = a 10	20	Gradara — Centinaio = a 27,2696 Centinaio = 100 canne; Canna = 225 piedi.
6	Borgo Pace — S.M.D.	21	Isola del Piano — Tavola (2) = a 10
7	Cagli — Tavola (2) = a 10 — Coppa = a 25	22	Lunano — Tavola (2) = a 10
8	Cantiano — Tavola (2) = a 10	23	Macerata Fèltria — Tavola (2) = a 10
9	Carpegna — Tavola (2) = a 10	24	Maiolo — Tavola (2) = a 10
10	Cartoceto — Tavola (2) = a 10	25	Mercatello — S.M.D.
11	Casteldelci — Tavola (2) = a 10	26	Mercatino Conca — Tavola (2) = a 10 — Tornatura = a 29,48 Tornatura = 100 canne.
12	Colbordolo — Tavola (2) = a 10	27	Mombaròccia — Tavola (2) = a 10
13	Fano — Tavola (2) = a 10	28	Mondavio — Tavola (2) = a 10 Quadrato = 10 tavole.
14	Fermignano — Tavola (2) = a 10	29	Mondolfo — Tavola (2) = a 10
15	Fossombrone — Tavola (2) = a 10		

(1) O « staro ». — (2) Censuarìa o romana.

PÈSARO E URBINO - PESCARA

N. d'ordine del Comune	Comuni — Misure Multipli; sottomultipli	N. d'ordine del Comune	Comuni — Misure Multipli; sottomultipli
30	Montecalvo in Fòglia — Tavola (1) = a 10	50	Saltara — Tavola (1) = a 10
31	Monte Cerignone — Tavola (1) = a 10	51	San Costanzo — Tavola (1) = a 10
32	Montecoccardo — Tavola (1) = a 10	52	San Giorgio di Pèsaro — Tavola (1) = a 10
33	Monte Copiole — Tavola (1) = a 10	53	San Leo — Tornatura = a 33,3333
34	Montefelcino — Tavola (1) = a 10	54	San Lorenzo in Campo — Tavola (1) = a 10
35	Monte Grimano — Tavola (1) = a 10	55	Sant'Agata Fàltria — Tavola (1) = a 10
36	Montelabbate — Tavola (1) = a 10	—	— Tornatura = a 28,99
37	Montemaggiore al Metauro — Tavola (1) = a 10 Quadrato = 10 tavole.	56	Sant'Angelo in Lizzola — Tavola (1) = a 10
38	Monte Porzio — Tavola (1) = a 10 Coppa (2) = 2 tavole.	57	Sant'Angelo in Vado — Tavola (1) = a 10
39	Novafàltria — Tavola (1) = a 10	58	Sant'Ippòlito — Tavola (1) = a 10
40	Orciano di Pèsaro — Tavola = a 10	59	Sassocorvaro — Tavola (1) = a 10
41	Pèglio — Tavola (1) = a 10	60	Sasso Fàltri — Tavola (1) = a 10
42	Pennabilli — Tavola (1) = a 10	—	— Tornatura (3) = a 28,995272 Tornatura = 100 tavole (4); Tavola = 100 piedi.
43	Pèrgola — Tavola (1) = a 10	61	Serra Sant'Abbòndio — Tavola (1) = a 10
44	Pèsaro — Tavola (1) = a 10	62	Serungarina — Tavola (1) = a 10 Quadrato = 10 tavole.
45	Petriano — S.M.D.	63	Talamello — Tavola (1) = a 10
46	Piagge — Tavola (1) = a 10	64	Tavoletto — Tavola (1) = a 10
47	Piandimeleto — Tavola (1) = a 10	65	Tavùlfa — Tavola (1) = a 10
48	Pletrarùbbia — Tavola (1) = a 10	66	Urbània — Tavola (1) = a 10
49	Piobbico — Tavola (1) = a 10	67	Urbino — Tavola (1) = a 10

PROVINCIA DI PESCARA

1	Abbatèggio — Tomolo = a 26,88 Salma = 3 tomoli; Tomolo = 4 coppe; Copps = 6 misure.	8	Carpinetto della Nora — Coppa = a 10,08 Tomolo = 4 coppe; Coppa = 6 misure; Misura = 16 ² / ₃ canne.
2	Alanno — Tomolo = a 32 Salma = 3 tomoli; Tomolo = 2 mezzetti; Mezzetto = 2 coppe; Coppa = 6 misure.	9	Castiglione a Casauria — Tomolo = a 26,26 Salma = 3 tomoli; Tomolo = 4 coppe; Coppa = 6 misure.
3	Bolognano — Tomolo = a 28 Salma = 3 tomoli; Tomolo = 2 mezzetti; Mezzetto = 2 coppe; Coppa = 6 misure.	10	Catignano — Coppa = a 10,08 Tomolo = 4 coppe; Coppa = 6 misure; Misura = 16 ² / ₃ canne.
4	Brittoli — Tomolo = a 40,32 Salma = 3 tomoli; Tomolo = 2 mezzetti; Mezzetto = 2 coppe; Coppa = 6 misure.	11	Cepagatti — Tomolo = a 40,32 Salma = 3 tomoli; Tomolo = 2 mezzetti; Mezzetto = 2 coppe; Coppa = 6 misure.
5	Bussi sul Tirino — Coppa = a 9,13 Coppa = 50 canne.	12	Città Sant'Angelo — Tomolo = a 34,27 Salma = 3 tomoli; Tomolo = 2 mezzetti; Mezzetto = 2 coppe; Coppa = 6 misure.
6	Cappelle sul Tavo — Tomolo = a 33,60 Salma = 3 tomoli; Tomolo = 2 mezzetti; Mezzetto = 2 coppe; Coppa = 6 misure.	13	Civitaquana — Tomolo = a 40,04 Salma = 3 tomoli; Tomolo = 2 mezzetti; Mezzetto = 2 coppe; Coppa = 6 misure.
7	Caramanico — Tomolo = a 17,76 Salma = 3 tomoli; Tomolo = 4 coppe; Coppa = 6 misure.	14	Clivella Casanova — Tomolo = a 40,32 Salma = 3 tomoli; Tomolo = 2 mezzetti; Mezzetto = 2 coppe; Coppa = 6 misure.

(1) Censuarìa o romana. — (2) O « quarta ». — (3) Cesenate. — (4) O « canne ».

N. d'ordine del Comune	Comuni — Misure Multipli; sottomultipli	N. d'ordine del Comune	Comuni — Misure Multipli; sottomultipli
15	Collecervino — Tomolo = a 40,32 Salma = 3 tomoli; Tomolo = 2 mezzetti; Mezzetto = 2 coppe; Coppa = 6 misure.	31	Picclano — Tomolo = a 40,08 Salma = 3 tomoli; Tomolo = 2 mezzetti; Mezzetto = 2 coppe; Coppa = 6 misure.
16	Corvara — Tomolo = a 28 Salma = 3 tomoli; Tomolo = 2 mezzetti; Mezzetto = 2 coppe; Coppa = 6 misure.	32	Pietranico — Tomolo = a 28 Salma = 3 tomoli; Tomolo = 4 coppe; Coppa = 6 misure.
17	Cùgnoli — Tomolo = a 31,6392 Salma = 3 tomoli; Tomolo = 2 mezzetti; Mezzetto = 2 coppe; Coppa = 6 misure.	33	Pòpoli — Coppa = a 6,22 Coppa = 50 canne.
18	Èllice — Tomolo = a 40,32 Salma = 3 tomoli; Tomolo = 2 mezzetti; Mezzetto = 2 coppe; Coppa = 6 misure.	34	Roccamorice — Tomolo = a 21,78 Salma = 3 tomoli; Tomolo = 4 coppe; Coppa = 6 misure.
19	Farindola — Tomolo = a 40,32 Salma = 3 tomoli; Tomolo = 2 mezzetti; Mezzetto = 2 coppe; Coppa = 6 stoppelli.	35	Rosciano — Salma = a 100 Salma = 3 tomoli; Tomolo = 2 mezzetti; Mezzetto = 2 coppe; Coppa = 6 misure.
20	Lettomanoppello — Tomolo = a 25,44 Salma = 3 tomoli; Tomolo = 2 mezzetti; Mezzetto = 2 coppe; Coppa = 6 misure.	36	Salle — Tomolo = a 17,76 Salma = 3 tomoli; Tomolo = 2 mezzetti; Mezzetto = 2 coppe; Coppa = 6 misure.
21	Loreto Aprutino — Tomolo = a 40,32 Salma = 3 tomoli; Tomolo = 2 mezzetti; Mezzetto = 2 coppe; Coppa = 6 misure.	37	Sant'Eufèmia a Maiella — Tomolo = a 17,76 Salma = 3 tomoli; Tomolo = 2 mezzetti; Mezzetto = 2 coppe.
22	Manoppello — Tomolo = a 26,88 Salma = 3 tomoli; Tomolo = 2 mezzetti; Mezzetto = 2 coppe; Coppa = 6 misure.	38	San Valentino in Abruzzo Citeriore — Tomolo = a 40,32 Salma = 3 tomoli; Tomolo = 4 coppe; Coppa = 6 misure.
23	Montebello di Bertona — Tomolo = a 40,32 Salma = 3 tomoli; Tomolo = 2 mezzetti; Mezzetto = 2 coppe; Coppa = 6 misure.	39	Scafa — Tomolo = a 40,0446 Salma = 3 tomoli; Tomolo = 4 coppe; Coppa = 6 misure.
24	Montesilvano — Tomolo = a 33,60 Salma = 3 tomoli; Tomolo = 2 mezzetti; Mezzetto = 2 coppe; Coppa = 6 misure.	40	Serramonacesca — Salma = a 90,72 Salma = 3 tomoli; Tomolo = 2 mezzetti; Mezzetto = 2 coppe; Coppa = 6 misure.
25	Moscufò — Tomolo = a 40,32 Salma = 3 tomoli; Tomolo = 2 mezzetti; Mezzetto = 2 coppe; Coppa = 6 misure.	41	Spoltore — Tomolo = a 40,32 Salma = 3 tomoli; Tomolo = 4 coppe; Coppa = 6 misure; Misura = 16 canne.
26	Nocclano — Tomolo = a 40,04 Salma = 3 tomoli; Tomolo = 2 mezzetti; Mezzetto = 2 coppe; Coppa = 4 quarti; Quarto = 1½ misure.	42	Tocco da Casauria — Coppa = a 6,31 Soma = 3 tomoli; Tomolo = 4 coppe; Coppa = 6 misure.
27	Penne — Tomolo = a 40,32 Salma = 3 tomoli; Tomolo = 2 mezzetti; Mezzetto = 2 coppe; Coppa = 6 misure; Misura = 17 canne; Canna = 144 palmi.	43	Torre de' Passeri — Tomolo = a 28 Salma = 3 tomoli; Tomolo = 2 mezzetti; Mezzetto = 2 coppe; Coppa = 6 misure.
28	Pescara — Tomolo = a 32,43 Salma = 3 tomoli; Tomolo = 4 coppe; Coppa = 6 misure; Misura = 16 canne. — Tomolo (1) = a 33,37 Salma = 3 tomoli; Tomolo = 4 coppe; Coppa = 6 misure; Misura = 16 canne.	44	Turrivalignan — Tomolo = a 26,88 Salma = 3 tomoli; Tomolo = 4 coppe; Coppa = 6 misure.
29	Pescosansonesco — Tomolo = a 28 Salma = 3 tomoli; Tomolo = 2 mezzetti; Mezzetto = 2 coppe; Coppa = 6 misure.	45	Vicoli — Tomolo = a 40,32 Salma = 3 tomoli; Tomolo = 2 mezzetti; Mezzetto = 2 coppe; Coppa = 6 misure.
30	Pianella — Tomolo = a 40,32 Salma = 3 tomoli; Tomolo = 2 mezzetti; Mezzetto = 2 coppe; Coppa = 6 misure; Misura = 16 ⁸ / ₁₀ canne.	46	Villa Celiera — Tomolo = a 40,04 Salma = 3 tomoli; Tomolo = 2 mezzetti; Mezzetto = 2 coppe; Coppa = 6 misure.

(1) Per l'ex comune di Castellammare Adriatico.

PIACENZA

N. d'ordine del Comune	Comuni — Misure Multipli; sottomultipli	N. d'ordine del Comune	Comuni — Misure Multipli; sottomultipli
---------------------------------	--	---------------------------------	--

PROVINCIA DI PIACENZA

1	Agazzano — Pertica = a 7,6202 Pertica = 24 tavole; Tavola = 12 piedi; Piede = 12 once; Oncia = 12 punti; Punto = 12 atomi.	20	Fiorenzuola d'Arda — Pertica (1) = a 7,620186 Pertica = 24 tavole; Tavola = 12 piedi; Piede = 12 once; Oncia = 12 punti; Punto = 12 atomi; Atomo = 12 minuti; Minuto = 12 momenti; Momento = 12 scrupoli.
2	Aiseno — Pertica = a 7,6202	21	Gazzola — Pertica = a 7,6202 Pertica = 24 tavole; Tavola = 12 piedi; Piede = 12 once; Oncia = 12 punti; Punto = 12 atomi.
3	Besenzone — Pertica (1) = a 7,620186 Pertica = 24 tavole; Tavola = 12 piedi; Piede = 12 once; Oncia = 12 punti; Punto = 12 atomi.	22	Gossolengo — Pertica (1) = a 7,620186 Pertica = 24 tavole; Tavola = 12 piedi; Piede = 12 once; Oncia = 12 punti; Punto = 12 atomi; Atomo = 12 minuti; Minuto = 12 momenti.
4	Bàttola — Pertica (1) = a 7,620186 Pertica = 24 tavole; Tavola = 12 piedi; Piede = 12 once; Oncia = 12 punti; Punto = 12 atomi.	23	Gragnano Trebbiense — Pertica (1) = a 7,620186 Pertica = 24 tavole; Tavola = 12 piedi; Piede = 12 once; Oncia = 12 punti; Punto = 12 atomi; Atomo = 12 minuti; Minuto = 12 momenti; Momento = 12 scrupoli.
5	Bòbbio — Pertica (2) = a 6,545179 Pertica = 24 tavole; Tavola = 12 piedi; Piede = 12 once.	24	Cropparello — Pertica = a 7,6202 Pertica = 24 tavole; Tavola = 12 piedi.
6	Borgonovo Val Tidone — Pertica = a 7,6202 Pertica = 24 tavole; Tavola = 12 piedi; Piede = 12 once.	25	Lugagnano Val d'Arda — Pertica = a 7,6202 Pertica = 24 tavole; Tavola = 12 piedi; Piede = 12 once; Oncia = 12 punti; Punto = 12 atomi; Atomo = 12 minuti; Minuto = 12 momenti; Momento = 12 scrupoli.
7	Cadeo — Pertica (1) = a 7,620186 Pertica = 24 tavole; Tavola = 12 piedi; Piede = 12 once; Oncia = 12 punti; Punto = 12 atomi; Atomo = 12 minuti; Minuto = 12 momenti.	26	Monticelli d'Ongina — Pertica = a 7,6202 Pertica = 24 tavole; Tavola = 12 piedi; Piede = 12 once.
8	Calendasco — Pertica = a 7,6202 Pertica = 24 tavole; Tavola = 12 piedi; Piede = 12 once.	—	— Pertica = a 8,0958 Pertica = 24 tavole; Tavola = 12 piedi; Piede = 12 once.
9	Caorso — Pertica = a 7,6202 Pertica = 24 tavole.	27	Morfasso — Pertica = a 7,6202
10	Carpaneto Piacentino — Pertica (1) = a 7,620186 Pertica = 24 tavole; Tavola = 12 piedi; Piede = 12 once; Oncia = 12 punti; Punto = 12 atomi; Atomo = 12 minuti; Minuto = 12 momenti.	28	Nibbiano — Pertica = a 7,6202 Pertica = 24 tavole; Tavola = 12 piedi; Piede = 12 once; Oncia = 12 punti.
11	Castell'Arquato — Pertica = a 7,6202 Pertica = 24 tavole; Tavola = 4 trabucchi; Trabucco = 36 braccia.	29	Ottone — S.M.D.
12	Castel San Giovanni — Pertica = a 7,6202 Pertica = 24 tavole; Tavola = 12 piedi.	30	Pecorara — Pertica = a 7,6202 Pertica = 24 tavole; Tavola = 12 braccia.
13	Castelvetro Piacentino — Pertica (1) = a 7,620186 Pertica = 24 tavole; Tavola = 12 piedi; Piede = 12 once.	31	Piacenza — Pertica (1) = a 7,620186 Pertica = 24 tavole; Tavola = 12 piedi; Piede = 12 once; Oncia = 12 punti; Punto = 12 atomi; Atomo = 12 minuti; Minuto = 12 momenti; Momento = 12 scrupoli.
14	Cerignale — Pertica = a 7,6202 Pertica = 24 tavole; Tavola = 12 piedi.	32	Pianello Val Tidone — Pertica (1) = a 7,620186 Pertica = 24 tavole; Tavola = 12 piedi; Piede = 12 once; Oncia = 12 punti; Punto = 12 atomi; Atomo = 12 minuti; Minuto = 12 momenti.
15	Colf — Pertica = a 7,6202	33	Piozzano — Pertica = a 7,6202
16	Corte Brugnatella — Pertica = a 7,6202	34	Podenzano — Pertica (1) = a 7,620186 Pertica = 24 tavole; Tavola = 12 piedi; Piede = 12 once; Oncia = 12 punti; Punto = 12 atomi; Atomo = 12 minuti; Minuto = 12 momenti; Momento = 12 scrupoli.
17	Cortemaggiore — Pertica (1) = a 7,620186 Pertica = 24 tavole; Tavola = 12 piedi; Piede = 12 once.		
18	Farini d'Olmo — Pertica (1) = a 7,620186 Pertica = 24 tavole; Tavola = 12 piedi.		
19	Ferriere — Pertica = a 7,6202		

(1) Piacentina. — (2) Milanese.

N. d'ordine del Comune	Comuni — Misure Multipli; sottomultipli	N. d'ordine del Comune	Comuni — Misure Multipli; sottomultipli
35	Ponte dell'Olivo — Pertica (1) = a 7,620186 Pertica = 24 tavole; Tavola = 12 piedi; Piede = 12 once; Oncia = 12 punti; Punto = 12 atomi; Atomo = 12 minuti; Minuto = 12 momenti; Momento = 12 scrupoli.	41	Sarmato — Pertica = a 7,6202
36	Pontenure — Pertica (1) = a 7,620186 Pertica = 24 tavole; Tavola = 12 piedi.	42	Travo — Pertica = a 7,6202
37	Rivergaro — Pertica (1) = a 7,620186 Pertica = 24 tavole; Tavola = 12 piedi; Piede = 12 once; Oncia = 12 punti; Punto = 12 atomi; Atomo = 12 minuti; Minuto = 12 momenti; Momento = 12 scrupoli.	43	Vernasca — Pertica = a 7,6202
38	Rottofreno — Pertica (1) = a 7,620186 Pertica = 24 tavole; Tavola = 12 piedi.	44	Vigolzone — Pertica = a 7,6202 Pertica = 24 tavole; Tavola = 12 piedi; Piede = 12 once; Oncia = 12 punti; Punto = 12 atomi; Atomo = 12 minuti.
39	San Giorgio Piacentino — Pertica = a 7,6202 Pertica = 24 tavole; Tavola = 12 piedi; Piede = 12 once; Oncia = 12 punti.	45	Villanova sull'Arda — Pertica (1) = a 7,620186 Pertica = 24 tavole; Tavola = 12 piedi; Piede = 12 once; Oncia = 12 punti; Punto = 12 atomi.
40	San Pietro in Cerro — Pertica (1) = a 7,620186 Biolca = 4 pertiche; Pertica = 24 tavole; Tavola = 12 piedi; Piede = 12 once.	46	Zerba — S.M.D.
		47	Ziano Piacentino — Pertica (1) = a 7,620186 Pertica = 24 tavole; Tavola = 12 piedi; Piede = 12 once; Oncia = 12 punti; Punto = 12 atomi; Atomo = 12 minuti; Minuto = 12 momenti; Momento = 12 scrupoli.

PROVINCIA DI PISA

1	Bagni di Casciana — Stioro = a 5,6199 Saccata = 10 stiora; Stioro = 66 pertiche; Pertica = 25 braccia.	12	Chianni — Saccata = a 56,2021
2	Bientina — Stioro (2) = a 5,6202 Saccata = 9 stiora; Stioro = 66 pertiche; Pertica = 25 braccia.	13	Crespina — Saccata = a 56 Saccata = 10 stiori.
3	Buti — Stioro = a 5,62 Saccata = 9 stiora; Stioro = 66 pertiche.	14	Fauglia — Stioro (2) = a 5,6202 Moggiolo = 2 ² / ₃ saccate; Saccata = 9 stiora.
4	Calci — Stioro (2) = a 5,6202 Saccata = 9 stiora; Stioro = 16½ pertiche; Pertica = 100 braccia.	15	Guardistallo — Stioro = a 5,62 Saccata = 9 stiori; Stioro = 66 pertiche; Pertica = 25 braccia.
5	Calcinaja — Stioro (2) = a 5,6202 Saccata = 9 stiora; Stioro = 66 pertiche; Pertica = 25 braccia.	16	Laiatico — S.M.D.
6	Capannoli — Stioro = a 5,62 Saccata = 9 stiora; Stioro = 1647 braccia.	17	Lari — Stioro = a 5,62 Saccata = 10 stiora; Stioro = 66 pertiche; Pertica = 25 braccia.
7	Casale Marittimo — Saccata = a 51 Saccata = 3 staiate; Staiata = 4 quartinate.	18	Lorenzana — Saccata = a 50 Saccata = 3 staiate.
8	Cascina — Stioro (2) = a 5,6202 Saccata = 9 stiora; Stioro = 1650 braccia.	19	Montecatini — Saccata = a 50 Saccata = 3 staiate.
9	Castelfranco di Sotto — Sacco (3) = a 60 Sacco = 3 staiate; Staiate = 4 quarti.	20	Montescudaio — Stioro = a 5,62 Saccata = 9 stiori; Stioro = 66 pertiche; Pertica = 25 braccia.
10	Castellina Marittima — S.M.D.	21	Monteverdi Marittimo — Saccata = a 55 Saccata = 3 staiate; Staiata = 4 quartinate.
11	Castelnuovo di Val di Cecina — Saccata = a 50,88 Moggio = 8 saccate; Saccata = 3 staiate; Staiata = 4 quartine.	22	Montopoli in Val d'Arno — Braccio = a 0,0033
		23	Palàia — Saccata = a 50
		24	Pèccioli — Saccata = a 50 Saccata = 3 staiate.
		25	Pisa — Saccata = a 50,58 Saccata = 9 stiori.

(1) Piacentina. — (2) Pisano. — (3) O « saccata ».

PISA - PISTÒIA

N. d'ordine del Comune	Comuni — Misure Multipli; sottomultipli	N. d'ordine del Comune	Comuni — Misure Multipli; sottomultipli
26	Pomarance — Saccata = a 50,58 Saccata = 3 staiate.	33	Santa Luce Orclano — Saccata = a 56,25 Saccata = 10 stiori.
27	Ponsacco — Saccata = a 50,58 Saccata = 3 staiate; Staiata = 3 stiori.	34	Santa Maria a Monte — Stioro = a 6,55 Saccata = 9 stiora; Stioro = 66 pertiche.
28	Pontedera — Stioro = a 5,62 Saccata = 9 stiora; Stioro = 66 pertiche; Pertica = 25 braccia.	35	Terricciola — Saccata (3) = a 50 Saccata = 3 staiate; Staiata = 4 quartinate. — Saccata (4) = a 50,80 Saccata = 3 staiate; Staiata = 4 quartinate.
29	Riparbella — Saccata = a 50 Saccata = 3 stiaia; Staio = 4 quarti (1).	36	Vecchiano — Stioro = a 5,62 Saccata = 9 stiora; Stioro = 66 pertiche; Pertica = 25 braccia.
30	San Clullano Terme — Stioro (2) = a 5,6202 Moggiolo = 2 ² / ₃ saccate; Saccata = 9 stiora; Stioro = 66 pertiche; Pertica = 25 braccia.	37	Vicopisano — Stioro (2) = a 5,6202 Saccata = 9 stiora; Stioro = 66 pertiche; Pertica = 25 braccia.
31	San Miniato — Stioro = a 5,62 Stioro = 66 pertiche; Pertica = 25 braccia.	38	Volterra — Staio (5) (6) = a 17,0310 Moggio = 8 sacchi; Sacco (7) = 3 stiaia; Staio = 5000 braccia.
32	Santa Croce sull'Arno — Staio = a 19,6665 Sacco = 3 stiaia; Staio = 3 stiori.		

PROVINCIA DI PISTÒIA

1	Abetone — S.M.D.	12	Pèscia — Coltra = a 42,24 Coltra = 4 quartieri.
2	Agliana — Coltra = a 50,6380 Coltra = 4 stiori; Stioro = 12 panori; Panoro = 12 pugnori.	13	Pieve a Nievole — Coltra = a 40,84 Coltra = 4 quartieri.
3	Buggiano — Coltra = a 40,88 Coltra = 12000 braccia.	14	Pistòia — Coltra (9) = a 50,6423 Coltra = 4 quartieri; Quartiere = 30 scale; Scala = 4 pertiche; Pertica = 25 braccia.
4	Cutigliano — S.M.D.	15	Pitèglio — S.M.D.
5	Lamporecchio — Staio = a 16,6666 Sacco = 3 stiaia; Staio = 4 quarti.	16	Ponte Buggianese — Coltra = a 40,87 Coltra = 4 quartieri; Quartiere = 30 scale; Scala = 4 pertiche; Pertica = 25 braccia.
6	Larciano — Staio = a 16,6666 Sacco = 3 stiaia; Staio = 2 quartine; Quartina = 2 quarti.	17	Sambuca Pistolese — Braccio = a 0,003384
7	Mariliana — Coltra = a 50,6380 Coltra = 4 stiori.	18	San Marcello Pistoiese — Staio = a 17,03 Staio = 5000 braccia.
8	Massa e Cozzile — Coltra = a 40,92 Coltra = 12000 braccia.	19	Serravalle Pistoiese — Coltra (9) = a 50,6423 Coltra = 4 quartieri; Quartiere = 30 scale; Scala = 4 pertiche; Pertica = 25 braccia.
9	Monsummano Terme — Coltra (8) = a 40,8720 Coltra = 4 quartieri; Quartiere = 3000 braccia.	20	Tizzana — Coltra = a 50,5478 Coltra = 4 stiori.
10	Montale — Coltra (9) = a 50,6423 Coltra = 4 stiori; Stioro = 12 panori; Panoro = 12 pugnori; Pugnoro = 25,71 braccia.	21	Uzzano — Coltra = a 40,87 Coltra = 4 quartieri; Quartiere = 30 scale; Scala = 4 pertiche; Pertica = 25 braccia.
11	Montecatini Terme — Coltra = a 40,87 Coltra = 4 quartieri; Quartiere = 3000 braccia.		

(1) O « quartinate ». — (2) Pisano. — (3) In piano. — (4) In collina. — (5) O « staiata ». — (6) A seme. — (7) O « saccata ». — (8) Pesciatina. — (9) Pistoiese.

N. d'ordine del Comune	Comuni — Misure Multipli; * sottomultipli	N. d'ordine del Comune	Comuni — Misure Multipli; sottomultipli
---------------------------------	--	---------------------------------	--

PROVINCIA DI POTENZA

- | | |
|--|---|
| <p>1 Abricola — Tomolo = a 41,1144
Tomolo = 2 mezzetti; Mezzetto = 2 quarti; Quarto = 2 stoppelli; Stoppello = 3 misure.</p> <p>2 Acerenza — Tomolo = a 41,15
Versura = 3 tomoli; Tomolo = 4 quarti; Quarto = 2 stoppelli; Stoppello = 3 misure.</p> <p>3 Albano di Lucania — Tomolo = a 41,15
Tomolo = 2 mezzetti; Mezzetto = 2 quarti; Quarto = 2 stoppelli; Stoppello = 3 terzetti; Terzetto = 1 1/3 quartolle.</p> <p>4 Anzi — Tomolo = a 40,8789
Tomolo = 2 mezzetti; Mezzetto = 2 quarti; Quarto = 2 stoppelli; Stoppello = 3 misure.</p> <p>5 Armento — Tomolo = a 40
Tomolo = 2 mezzetti; Mezzetto = 2 quarti; Quarto = 2 stoppelli; Stoppello = 4 metate.</p> <p>6 Atella — Tomolo = a 41,15
Tomolo = 2 mezzetti; Mezzetto = 2 quarti; Quarto = 2 stoppelli; Stoppello = 3 misure.</p> <p>7 Avigliano — Tomolo = a 41,15
Tomolo = 2 mezzetti; Mezzetto = 2 quarti; Quarto = 2 stoppelli; Stoppello = 3 misure.</p> <p>8 Balvano — Tomolo = a 33,33
Tomolo = 2 mezzetti; Mezzetto = 4 stoppelli; Stoppello = 3 misure.</p> <p>9 Banzi — Tomolo = a 32,4361
Salma = 3 tomoli; Tomolo = 2 mezzetti; Mezzetto = 2 quarti (1); Quarto = 2 stoppelli; Stoppello = 3 misure.</p> <p>10 Baragiano — Tomolo = a 40,80
Tomolo = 2 mezzetti; Mezzetto = 4 stoppelli; Stoppello = 3 misure.</p> <p>11 Barile — Tomolo = a 41,15
Tomolo = 2 mezzetti; Mezzetto = 4 stoppelli; Stoppello = 3 misure.</p> <p>12 Bella — Tomolo = a 41,15
Tomolo = 2 mezzetti; Mezzetto = 4 stoppelli; Stoppello = 3 misure.</p> <p>13 Brienza — Tomolo = a 33,6486
Tomolo = 2 mezzetti; Mezzetto = 2 quarti; Quarto = 2 stoppelli; Stoppello = 3 misure.</p> <p>14 Brindisi Montagna — Tomolo = a 41,15
Tomolo = 8 stoppelli; Stoppello = 3 misure.</p> <p>15 Calvello — Tomolo = a 41,41
Tomolo = 2 mezzetti; Mezzetto = 2 quarti; Quarto = 2 stoppelli; Stoppello = 3 terzetti.</p> <p>16 Calvera — Tomolo = a 40
Tomolo = 4 quarti (2); Quarto = 2 stoppelli; Stoppello = 4 misure (3).</p> | <p>17 Campomaggiore — Tomolo = a 40,87
Tomolo = 2 mezzetti; Mezzetto = 2 quarti; Quarto = 2 stoppelli; Stoppello = 4 misure.</p> <p>18 Cancellara — Tomolo = a 41,15
Versura = 3 tomoli; Tomolo = 2 mezzetti; Mezzetto = 4 stoppelli; Stoppello = 3 misure.</p> <p>19 Carbone — Tomolo = a 40
Tomolo = 4 quarti (2); Quarto = 2 stoppelli; Stoppello = 4 misure (3).</p> <p>20 Casalnuovo Lucano — Tomolo = a 32,4361
Tomolo = 2 mezzetti; Mezzetto = 2 coppe (4); Coppa = 6 misure.</p> <p>21 Castelgrande — Tomolo = a 33,34
Sacco = 3 tomoli; Tomolo = 2 mezzetti; Mezzetto = 2 quarti; Quarto = 6 misure.</p> <p>22 Castelluccio Inferiore — Tomolo = a 33,33
Tomolo = 4 quarti; Quarto = 2 stoppelli; Stoppello = 4 misure.</p> <p>23 Castelluccio Superiore — Tomolo = a 32
Salma = 2 tomoli; Tomolo = 4 quarti; Quarto = 2 stoppelli; Stoppello = 4 metate.</p> <p>24 Castelmezzano — Tomolo = a 41,1144
Tomolo = 2 mezzetti; Mezzetto = 2 quarti; Quarto = 2 stoppelli; Stoppello = 3 misure.</p> <p>25 Castelsaraceno — Tomolo = a 33,6486
Tomolo = 2 mezzetti; Mezzetto = 2 quarti; Quarto = 2 stoppelli; Stoppello = 4 misure.</p> <p>26 Castronuovo di Sant'Andrea — Tomolo = a 41,1522
Tomolo = 4 quarti; Quarto = 2 stoppelli; Stoppello = 4 misure.</p> <p>27 Cersòsimo — Tomolo = a 33
Salma = 2 tomoli; Tomolo = 2 mezzetti; Mezzetto = 2 quarti; Quarto = 2 stoppelli; Stoppello = 4 cozze.</p> <p>28 Chiaromonte — Tomolo = a 45
Tomolo = 2 mezzetti; Mezzetto = 4 stoppelli; Stoppello = 4 misure.</p> <p>29 Corleto Perticara — Tomolo = a 40,88
Tomolo = 2 mezzetti; Mezzetto = 2 quarti; Quarto = 2 stoppelli; Stoppello = 3 misure.</p> <p>30 Episcòpia — Tomolo = a 32,4361
Salma = 2 tomoli; Tomolo = 2 mezzetti; Mezzetto = 2 quarti; Quarto = 2 stoppelli; Stoppello = 4 misure.</p> <p>31 Fardella — Tomolo = a 33,33
Tomolo = 2 mezzetti; Mezzetto = 4 stoppelli.</p> <p>32 Forenza — Tomolo = a 41,15
Carro = 20 versure; Versura = 3 tomoli; Tomolo = 2 mezzetti; Mezzetto = 4 stoppelli; Stoppello = 3 misure.</p> |
|--|---|

(1) O « coppe ». — (2) O « quartaroli ». — (3) O « scodelle ». — (4) O « quarti ».

POTENZA

N. d'ordine del Comune	Comuni — Misure Multipli; sottomultipli	N. d'ordine del Comune	Comuni — Misure Multipli; sottomultipli
33	Francavilla in Sinni — Tomolo = a 33,33 Tomolo = 4 quarti; Quarto = 2 stoppelli; Stoppello 4 misure.	49	Moliterno — Tomolo = a 33,3333 Tomolo = 2 mezzetti; Mezzetto = 2 quarti; Quarto = 2 stoppelli; Stoppello = 3 misure; Misura = 2 quartari.
34	Callicchio — Tomolo = a 40,8789 Tomolo = 2 mezzetti; Mezzetto = 2 quarti; Quarto = 2 stoppelli; Stoppello = 3 misure; Misura = 1 ¹ / ₅ metate.	50	Montemilone — Versura = a 123,45 Carro = 20 versure; Versura = 3 tomoli; Tomolo = 2 mezzetti; Mezzetto = 6 catene; Catena = 100 passi.
35	Genzano di Lucania — Tomolo = a 32,4361 Salma = 3 tomoli; Tomolo = 2 mezzetti; Mezzetto = 2 quarti (1); Quarto = 2 stoppelli; Stoppello = 3 misure.	51	Montemurro — Tomolo = a 40 Tomolo = 8 stoppelli; Stoppello = 3 misure.
36	Crumento Nova — Tomolo = a 33,3333 Tomolo = 2 mezzetti; Mezzetto = 4 stoppelli; Stoppello = 3 misure.	52	Muro Lucano — Tomolo = a 41,15 Tomolo = 2 mezzetti; Mezzetto = 4 stoppelli; Stoppello = 3 misure.
37	Guardia Perticara — Tomolo = a 32,4361 Salma = 2 tomoli; Tomolo = 2 mezzetti; Mezzetto = 2 quarti; Quarto = 2 stoppelli; Stoppello = 4 metate.	53	Nàmoli — Tomolo = a 40,8789 Salma = 3 tomoli; Tomolo = 2 mezzetti; Mezzetto = 2 quarti; Quarto = 2 stoppelli; Stoppello = 4 misure.
38	Lagonegro — Tomolo = a 33,6486 Tomolo = 8 stoppelli.	54	Noepoli — Tomolo = a 33,3333 Tomolo = 2 mezzetti; Mezzetto = 2 quarti; Quarto = 2 stoppelli; Stoppello = 4 cozze (4).
39	Latronico — Tomolo = a 44 Tomolo = 2 mezzetti; Mezzetto = 2 quarti; Quarto = 2 stoppelli; Stoppello = 4 misure.	55	Oppido Lucano — Tomolo = a 41,1522 Carro = 20 versure; Versura = 3 tomoli; Tomolo = 2 mezzetti; Mezzetto = 2 quarti; Quarto = 2 stoppelli; Stoppello = 3 misure.
40	Laurenzana — Tomolo = a 40 Tomolo = 2 mezzetti; Mezzetto = 2 quarti (2); Quarto = 2 stoppelli; Stoppello = 4 misure (3).	56	Palazzo San Gervasio — Tomolo = a 32,4361 Versura = 3 tomoli; Tomolo = 2 mezzetti; Mezzetto = 12 misure.
41	Lauria — Tomolo = a 40,87 Tomolo = 2 mezzetti; Mezzetto = 2 quarti; Quarto = 2 stoppelli; Stoppello = 4 misure.	57	Pescopagano — Tomolo = a 33,80 Sacco = 3 tomoli; Tomolo = 2 mezzetti; Mezzetto = 2 quarti; Quarto = 4 metiere; Metiera = 1 ¹ / ₂ misure.
42	Lavello — Versura = a 123,45 Carro = 20 versure; Versura = 3 tomoli; Tomolo = 5 porche; Porca = 2 ² / ₅ catene; Catena = 2 misure; Misura = 50 passi.	58	Picerno — Tomolo = a 40,80 Tomolo = 2 mezzetti; Mezzetto = 4 stoppelli; Stoppello = 3 misure.
43	Maratea — Tomolo = a 40,8789 Tomolo = 32 misure.	59	Pietragalla — Tomolo = a 41,1522 Carro = 20 versure; Versura = 3 tomoli; Tomolo = 2 mezzetti; Mezzetto = 2 quarti; Quarto = 2 stoppelli; Stoppello = 3 misure.
44	Marsico Nuovo — Tomolo = a 33,3333 Tomolo = 2 mezzetti; Mezzetto = 2 quarti; Quarto = 2 stoppelli; Stoppello = 3 misure; Misura = 2 quartari.	60	Pietrapertosa — Tomolo = a 32,4361 Tomolo = 2 mezzetti; Mezzetto = 2 quarti; Quarto = 2 stoppelli.
45	Marsico Vetere — Tomolo = a 33,3333 Carro = 20 versure; Versura = 3 tomoli; Tomolo = 2 stoppelli; Stoppello = 3 misure.	61	Pignola — Tomolo = a 40,8789 Tomolo = 2 mezzetti; Mezzetto = 4 stoppelli; Stoppello = 3 misure.
46	Maschito — Tomolo = a 41,15 Carro = 20 versure; Versura = 3 tomoli; Tomolo = 2 mezzetti; Mezzetto = 2 quarti; Quarto = 6 misure.	62	Potenza — Tomolo = a 41,1522 Tomolo = 2 mezzetti; Mezzetto = 4 stoppelli; Stoppello = 3 misure.
47	Melfi — Tomolo = a 41,15 Carro = 20 versure; Versura = 3 tomoli; Tomolo = 2 mezzetti; Mezzetto = 2 quarti; Quarto = 6 misure.	63	Rapolla — Tomolo = a 41,15 Versura = 3 tomoli; Tomolo = 2 mezzetti; Mezzetto = 12 misure.
48	Missanello — Tomolo = a 40,8789 Tomolo = 2 mezzetti; Mezzetto = 2 quarti; Quarto = 2 stoppelli; Stoppello = 3 misure.	64	Rapone — Tomolo = a 33,3333 Sacco = 3 tomoli; Tomolo = 2 mezzetti; Mezzetto = 2 quarti; Quarto = 4 metiede; Metieda = 1 ¹ / ₂ misure.

(1) O « coppe ». — (2) O « quartaioli ». — (3) O « scodelle ». — (4) O « misurelle ».

N. d'ordine del Comune	Comuni — Misure Multipli; sottomultipli	N. d'ordine del Comune	Comuni — Misure Multipli; sottomultipli
65	Rionero in Vulture — Tomolo = a 41,15 Versura = 3 tomoli; Tomolo = 2 mezzetti; Mezzetto = 4 stoppelli; Stoppello = 3 misure.	82	Satriano di Lucania — Tomolo = a 33,33 Tomolo = 2 mezzetti; Mezzetto = 4 stoppelli; Stoppello = 3 misure.
66	Ripacandida — Tomolo = a 41,15 Versura = 3 tomoli; Tomolo = 2 mezzetti; Mezzetto = 2 quarti; Quarto = 2 stoppelli; Stoppello = 3 misure.	83	Savòia di Lucania — Tomolo = a 41,1522 Tomolo = 2 mezzetti; Mezzetto = 2 quarti; Quarto = 2 stoppelli.
67	Rivello — Tomolo = a 40,8789	84	Senise — Tomolo = a 33,57 Tomolo = 2 mezzetti; Mezzetto = 4 stoppelli; Stoppello = 4 misure.
68	Rocanova — Tomolo = a 44,45 Tomolo = 4 quarti; Quarto = 2 stoppelli; Stoppello = 4 misure.	85	Spinoso — Tomolo = a 41,15 Soma = 2 tomoli; Tomolo = 4 quarti; Quarto = 2 stoppelli; Stoppello = 4 metate.
69	Rotonda — Tomolo = a 32 Tomolo = 8 stoppelli; Stoppello = 4 misurelle.	86	Teana — Tomolo = a 33,33 Tomolo = 2 mezzetti; Mezzetto = 4 stoppelli; Stoppello = 4 scodelle.
70	Ruoti — Tomolo = a 41,1522 Tomolo = 2 mezzetti; Mezzetto = 2 quarti; Quarto = 2 stoppelli; Stoppello = 3 misure.	87	Terranova di Pollino — Tomolo = a 33,6486 Tomolo = 2 mezzetti; Mezzetto = 2 quarti; Quarto = 2 stoppelli; Stoppello = 4 cozze.
71	Ruvo del Monte — Tomolo = a 33,3333 Salma = 3 tomoli; Tomolo = 2 mezzetti; Mezzetto = 2 quarti; Quarto = 6 misure.	88	Tito — Tomolo = a 41,25 Tomolo = 2 mezzetti; Mezzetto = 2 quarti; Quarto = 2 stoppelli; Stoppello = 4 misure.
72	San Chirico Nuovo — Tomolo = a 32,4361 Tomolo = 2 mezzetti; Mezzetto = 2 quarti; Quarto = 2 stoppelli; Stoppello = 4 misure.	89	Tolve — Tomolo = a 41,14 Carro = 60 tomoli; Tomolo = 2 mezzetti; Mezzetto = 2 quarti; Quarto = 2 stoppelli; Stoppello = 3 misure.
73	San Chirico Raparo — Tomolo = a 33,3333 Salma = 2 tomoli; Tomolo = 2 mezzetti; Mezzetto = 2 quarti; Quarto = 2 stoppelli; Stoppello = 4 misure.	90	Tramutola — Tomolo = a 32,25 Tomolo = 2 mezzetti; Mezzetto = 2 quarti; Quarto = 2 stoppelli; Stoppello = 3 misure.
74	San Costantino Albanese — Tomolo = a 33,3333 Tomolo = 2 mezzetti; Mezzetto = 2 quarti; Quarto = 2 stoppelli; Stoppello = 4 cozze.	91	Tröcchina — Tomolo = a 32,4361 Tomolo = 2 mezzetti; Mezzetto = 2 quarti; Quarto = 2 stoppelli.
75	San Fele — Tomolo = a 41,14 Tomolo = 2 mezzetti; Mezzetto = 2 quarti; Quarto = 6 misure.	92	Trivigno — Tomolo = a 41,15 Tomolo = 2 mezzetti; Mezzetto = 2 quarti; Quarto = 2 stoppelli; Stoppello = 3 misure (3); Misura = 1¼ quartolle.
76	San Martino d'Agri — Tomolo = a 42 Salma = 2 tomoli; Tomolo = 2 mezzetti; Mezzetto = 2 quarti; Quarto = 2 stoppelli; Stoppello = 4 metate.	93	Vàglio Lucano — Tomolo = a 41,70 Salma = 3 tomoli; Tomolo = 2 mezzetti; Mezzetto = 4 stoppelli.
77	San Severino Lucano — Tomolo = a 33,3333 Tomolo = 2 mezzetti; Mezzetto = 4 stoppelli; Stoppello = 4 misurelle.	94	Venosa — Versura = a 123,45 Carro = 20 versure; Versura = 3 tomoli; Tomolo = 24 misure.
78	Sant'Angelo le Fratte — Tomolo = a 32,4361 Tomolo = 2 mezzetti; Mezzetto = 2 quarti; Quarto = 2 stoppelli.	95	Vietri di Potenza — Tomolo = a 33,33 Tomolo = 2 mezzetti; Mezzetto = 4 stoppelli; Stoppello = 3 misure.
79	Sant'Arcangelo — Tomolo = a 41,15 Tomolo = 2 mezzetti; Mezzetto = 2 quarti; Quarto = 2 stoppelli; Stoppello = 2 misure (1).	96	Viggianello — Tomolo = a 33,3333 Tomolo = 4 quarti (4); Quarto = 2 stoppelli (5); Stoppello = 4 misurelle (6).
80	Sarconi — Tomolo = a 21,4349 Salma = 2 tomoli; Tomolo = 2 mezzetti; Mezzetto = 2 quarti; Quarto = 2 stoppelli.	97	Viggiano — Tomolo = a 40,20 Tomolo = 8 stoppelli; Stoppello = 3 misure.
81	Sasso di Castalda — Tomolo = a 32,4361 Salma = 3 tomoli; Tomolo = 2 mezzetti; Mezzetto = 2 quarti (2); Quarto = 2 stoppelli; Stoppello = 3 misure.		

(1) O « scodelle ». — (2) O « coppe ». — (3) O « terzetti ». — (4) O « quartellate ». — (5) O « stoppellate ». — (6) O « misure ».

RAGUSA - RAVENNA

N. d'ordine del Comune	Comuni — Misure Multipli; sottomultipli	N. d'ordine del Comune	Comuni — Misure Multipli; sottomultipli
---------------------------------	--	---------------------------------	--

PROVINCIA DI RAGUSA

- | | |
|---|--|
| <p>1 Acate — Tomolo = a 19,0913
Salma = 16 tomoli; Tomolo = 4 mondelli; Mondello = 4 coppi; Coppo = 28,5 canne.</p> <p>2 Chiaromonte Culfì — Tomolo = a 19,08
Salma = 16 tomoli; Tomolo = 4 mondelli; Mondello = 4 carozzi; Carozzo = 4 quarti; Quarto = 4 quartigli.</p> <p>3 Comiso — Tomolo = a 19,09
Salma = 16 tomoli; Tomolo = 4 mondelli; Mondello = 4 coppi; Coppo = 4 carozzi; Carozzo = 4 quartigli.</p> <p>4 Giarratana — Tomolo = a 21,4386
Salma = 16 tomoli; Tomolo = 4 mondelli; Mondello = 4 coppi; Coppo = 4 quarti; Quarto = 4 quartigli.</p> <p>5 Ispica — Tomolo = a 17,44
Salma = 16 tomoli; Tomolo = 4 mondelli; Mondello = 4 coppi; Coppo = 4 misure; Misura = 4 misurrelle.</p> <p>6 Mòdica — Tomolo = a 17,44
Salma = 16 tomoli; Tomolo = 4 mondelli; Mondello = 4 coppi; Coppo = 4 carozzi (1).</p> | <p>7 Monterosso Almo — Tomolo = a 19,09
Salma = 16 tomoli; Tomolo = 4 mondelli; Mondello = 4 coppi; Coppo = 4 quarti; Quarto = 4 quartigli.</p> <p>8 Pozzallo — Tomolo = a 17,44
Salma = 16 tomoli; Tomolo = 4 mondelli; Mondello = 4 coppi; Coppo = 4 quarti; Quarto = 4 quartigli.</p> <p>9 Ragusa — Tomolo = a 17,4428
Salma = 16 tomoli; Tomolo = 4 mondelli; Mondello = 4 carozzi; Carozzo = 4 quartini.</p> <p>10 Santa Croce Camerina — Tomolo = a 17,44
Salma = 16 tomoli; Tomolo = 4 mondelli; Mondello = 4 coppi; Coppo = 4 carozzi; Carozzo = 4 carozzelli.</p> <p>11 Sciolì — Tomolo = a 17,4428
Salma = 16 tomoli; Tomolo = 4 mondelli; Mondello = 4 coppi; Coppo = 4 quarti; Quarto = 4 quartigli.</p> <p>12 Vittòria — Tomolo = a 17,4428
Salma = 16 tomoli; Tomolo = 4 mondelli; Mondello = 4 carozzi; Carozzo = 4 quarti; Quarto = 4 quartigli.</p> |
|---|--|

PROVINCIA DI RAVENNA

- | | |
|---|--|
| <p>1 Alfonsine — Tornatura (2) = a 34,1766
Tornatura = 100 tavole; Tavola = 100 piedi.</p> <p>2 Bagnacavallo — Tornatura = a 18,5510
Tornatura = 100 pertiche; Pertica = 100 piedi; Piede = 100 once.</p> <p>3 Bagnara di Romagna — Tornatura (3) = a 19,3302
Tornatura = 100 pertiche (4).</p> <p>4 Brisighella — Tornatura = a 25,5047</p> <p>5 Càsola Valsenio — Tornatura = a 19,33
Tornatura = 100 pertiche.</p> <p>6 Castel Bolognese — Tornatura = a 23,10</p> <p>7 Cervia — Tornatura (2) = a 34,1766
Tornatura = 100 pertiche.</p> <p>— — Tornatura = a 44,16
Tornatura = 100 pertiche.</p> <p>8 Conselice — Tornatura = a 16,8140
Tornatura = 100 tavole; Tavola = 100 piedi.</p> <p>— — Tornatura (3) = a 19,3302
Tornatura = 100 tavole; Tavola = 100 piedi.</p> <p>— — Tornatura = a 28,1940
Tornatura = 100 tavole; Tavola = 100 piedi.</p> <p>9 Cotignola — Tornatura = a 22,5742
Tornatura = 100 tavole; Tavola = 100 piedi; Piede = 100 once.</p> | <p>10 Faenza — Tornatura = a 23,0180
Tornatura = 100 tavole; Tavola = 100 piedi; Piede = 100 once.</p> <p>11 Fusignano — Tornatura = a 16,814238
Tornatura = 100 tavole; Tavola = 100 piedi; Piede = 100 once.</p> <p>— — Tornatura = a 26,670809
Tornatura = 100 tavole; Tavola = 100 piedi; Piede = 100 once.</p> <p>12 Lugo — Tornatura (5) = a 16,814224
Tornatura = 100 pertiche; Pertica = 100 piedi.</p> <p>13 Massa Lombarda — Tornatura = a 19,2394
Tornatura = 100 tavole; Tavola = 100 piedi.</p> <p>14 Ravenna — Tornatura (2) = a 34,1766
Tornatura = 100 pertiche; Pertica = 100 piedi.</p> <p>15 Riolo del Bagni — Tornatura = a 23,399486</p> <p>16 Russi — Tornatura (2) = a 34,1766
Tornatura = 100 tavole; Tavola = 100 piedi.</p> <p>17 Sant'Agata sul Santerno — Tornatura = a 16,8143
Tornatura = 100 tavole; Tavola = 100 piedi.</p> <p>— — Tornatura = a 19,2394
Tornatura = 100 tavole; Tavola = 100 piedi.</p> <p>18 Solarolo — Tornatura = a 23,0180
Tornatura = 100 tavole; Tavola = 100 piedi.</p> |
|---|--|

(1) O « quartigli ». — (2) Ravennate. — (3) Imolese. — (4) O « tavole ». — (5) Lughese.

N. d'ordine del Comune	Comuni — Misure Multipli; sottomultipli	N. d'ordine del Comune	Comuni — Misure Multipli; sottomultipli
---------------------------------	--	---------------------------------	--

PROVINCIA DI RÈGGIO DI CALÀBRIA

1	Africo — Tomolata = a 33,3333 Tomolata = 4 quartaronate; Quartaronata = 2 stoppellate; Stoppellata = 3 mondellate.	20	Caraffa del Bianco — Tomolata = a 33,3333 Salma = 8 tomolate; Tomolata = 2 mezzarolate; Mezzarolata = 2 quartucciate; Quartuccciata = 2 stoppellate.
2	Agnana Calàbra — Tomolata = a 33,33 Tomolata = 4 quartaronate; Quartaronata = 2 stoppellate.	21	Cardeto — Tomolata = a 33,33 Tomolata = 3 quattronate; Quattronata = 4 mondellate; Mondellata = 2 croppolate.
3	Anòia — Tomolata = a 19,75	22	Careri — Tomolo = a 33,3333 Salma = 8 tomoli; Tomolo = 2 mezzarolate; Mezzarola = 2 quartaronate; Quartaronata = 2 stoppellate.
4	Antonimina — Tomolo = a 33,3333 Salma = 8 tomoli; Tomolo = 2 mezzarolate; Mezzarola = 2 quarti; Quarto = 2 stoppelli; Stoppello = 4 squelli.	23	Casignana — Tomolata = a 33,3333 Salma = 8 tomolate; Tomolata = 2 mezzarolate; Mezzarolata = 2 quartaronate; Quartaronata = 2 stoppellate.
5	Ardore — Tomolata = a 33,3333 Tomolata = 2 mezzarolate; Mezzarolata = 2 quartaronate; Quartaronata = 2 stoppellate; Stoppellata = 4 squellate.	24	Caulònia — Tomolata = a 33,33 Tomolata = 2 mezzarolate (4); Mezzarolata = 2 quartucciate (3); Quartuccciata = 2 stoppellate.
6	Bagaladi — Tomolata = a 32,4361 Tomolata = 3 quattronate.	25	Ciminà — Tomolo = a 33 Salma = 8 tomoli; Tomolo = 2 mezzarolate; Mezzarolata = 2 quartaronate; Quartaronata = 2 stoppellate; Stoppellata = 2 squellaronate.
7	Bagnara Calàbra — Tomolata = a 35	26	Cinquefrondi — Parecchiata = a 40 Parecchiata = 2 tomolate.
8	Benestare — Tomolo = a 33,56 Salma = 8 tomoli; Tomolo = 2 mezzarolate; Mezzarola = 2 quartaronate; Quartaronata = 2 stoppellate.	27	Cittanova — Tomolata = a 19,62 Tomolata = 4 quartaronate; Quartaronata = 8 squellate.
9	Bianco — Tomolata = a 28 Salma = 8 tomolate.	28	Condofuri — Tomolo = a 33,33 Tomolo = 6 mezzi; Mezzo = 3 mondelli; Mondello = 2 croppoli.
10	Bivongi — Tomolo = a 32,4361 Salma = 8 tomoli; Tomolo = 2 mezzarolate; Mezzarola = 2 quarti; Quarto = 2 mondelli.	29	Cosoleto — Tomolo = a 26,94 Tomolo = 600 canne.
11	Bova — Tomolata (1) = a 33,3333 Tomolata = 4 quartaronate.	30	Delianuova — Tomolata = a 26,70
12	Bovzolino — Tomolata = a 33,3333 Salma = 8 tomolate; Tomolata = 2 mezzarolate; Mezzarolata = 2 quartucciate; Quartuccciata = 2 stoppellate.	31	Ferolito della Chiesa — Tomolata = a 20 Tomolata = 2 mezzetti; Mezzetto = 2 quarti.
13	Bova Marina — Tomolata = a 33 Tomolata = 4 quattronate; Quattronata = 6 mondelli.	32	Ferruzzano — Tomolata = a 33,3333 Salma = 8 tomolate; Tomolata = 2 mezzarolate; Mezzarolata = 2 quartaronate; Quartaronata = 2 stoppellate; Stoppellata = 3 mondellate.
14	Brancaleone — Tomolo = a 33,3333 Tomolo = 4 quattronate; Quattronata = 2 stoppellate; Stoppellata = 3 mondelli.	33	Fiumara — Quattronata = a 12 Quattronata = 16 croppolate.
15	Bruzzano Zeffirio — Tomolata = a 33,3333 Tomolata = 2 mezzarolate (2); Mezzarolata = 2 quartucciate (3); Quartuccciata = 2 stoppellate.	34	Calatrazo — Tomolata = a 19,62 Salma = 8 tomolate; Tomolata = 2 mezzarolate; Mezzarolata = 2 quartaronate.
16	Calanna — Tomolata = a 27,80	35	Gerace — Tomolata = a 30 Salma = 8 tomolate; Tomolata = 4 quartaronate; Quartaronata = 2 stoppellate.
17	Camini — Tomolata = a 22,22 Tomolata = 2 mezzarolate; Mezzarolata = 2 quartaronate; Quartaronata = 2 stoppellate.	36	Giffone — Tomolata = a 19,75 Tomolata = 2 mezzarolate; Mezzarolata = 2 quartaronate; Quartaronata = 2 stoppellate.
18	Candidoni — Tomolata = a 33,33 Salma = 8 tomolate; Tomolata = 2 mezzarolate.	37	Gibla Tauro — Tomolata = a 20
19	Cànolo — Tomolo = a 33,3333 Tomolo = 2 mezzarolate; Mezzarola = 2 quarti; Quarto = 2 stoppelli.		

(1) O « moggiata ». — (2) O « mezzullate ». — (3) O « quartaronate ». — (4) O « menzullate ».

RÈGGIO DI CALÀBRIA

N. d'ordine del Comune	Comuni — Misure Multipli; sottomultipli	N. d'ordine del Comune	Comuni — Misure Multipli; sottomultipli
38	Cioiosa Iònica — Tomolata = a 33,3333 Tomolata = 2 mezzarolate (1); Mezzarolata = 2 quartucciate (2); Quartucciate = 2 stoppellate.	56	Palmi — Tomolata = a 22,68 Tomolata = 2 mezzarolate; Mezzarolata = 2 quartaronate; Quartaronate = 2 mondellate.
39	Grotteria — Tomolata = a 33,3333 Tomolata = 2 mezzarolate (1); Mezzarolata = 2 quartucciate (2); Quartucciate = 2 stoppellate.	57	Pazzano — Tomolata = a 33,33 Tomolata = 2 mezzarolate; Mezzarolata = 2 quartate.
40	Laganadi — Tomolata = a 33,33 Tomolata = 3 quattronate; Quattronate = 2 mezzi; Mezzo = 8 croppolate.	58	Piacànica — Tomolata = a 33 Salma = 8 tomolate; Tomolata = 2 mezzarolate; Mezzarolata = 2 quartaronate; Quartaronate = 2 stoppellate.
41	Laureana di Borrello — Tomolata = a 30,75 Tomolata = 2 mezzarolate; Mezzarolata = 2 quartate; Quartate = 2 stoppellate.	59	Plati — Tomolata = a 33,3333 Tomolata = 2 mezzarolate; Mezzarolata = 2 quartaronate; Quartaronate = 2 stoppellate; Stoppellata = 2 squellate.
42	Locri — Tomolata = a 28 Tomolata = 2 mezzarolate; Mezzarolata = 2 quartaronate; Quartaronate = 2 stoppellate.	60	Polistena — Tomolata = a 19,62 Parecchiata = 2 tomolate; Tomolata = 4 quartaronate.
43	Mammola — Tomolata = a 33,3333 Tomolata = 2 mezzarolate (1); Mezzarolata = 2 quartucciate (2); Quartucciate = 2 stoppellate.	61	Portigliola — Tomolata = a 33 Salma = 8 tomolate; Tomolata = 2 mezzarolate; Mezzarolata = 2 quartaronate; Quartaronate = 2 stoppellate; Stoppellata = 2 squellate.
44	Marina di Cioiosa Iònica — Tomolata = a 33,3333 Tomolata = 2 mezzarolate (1); Mezzarolata = 2 quartucciate (2); Quartucciate = 2 stoppellate.	62	Règgio di Calàbria — Quattronate = a 12,18 — Tomolata = a 33,3333
45	Maròpati — Tomolata = a 20 Tomolata = 2 mezzetti; Mezzetto = 2 quarti; Quarto = 2 stoppelli; Stoppello = 4 squelli.	—	Salma = 8 tomolate; Tomolata = 2 mezzarolate; Mezzarolata = 2 quartaronate.
46	Martone — Tomolata = a 33,33 Tomolata = 2 mezzarolate (3); Mezzarolata = 2 quartucciate (2); Quartucciate = 2 stoppellate.	63	Riace — Tomolata = a 22,66 Tomolata = 2 mezzarolate; Mezzarolata = 2 quartaronate.
47	Meliuccà — Tomolata = a 22,68 Tomolata = 4 quartaronate; Quartaronate = 2 mitterate.	64	Rizziconi — Tomolata = a 19,62 Tomolata = 2 mezzarolate (4); Mezzarolata = 2 quartaronate; Quartaronate = 2 stoppellate.
48	Meliucco — Tomolata = a 22,66 Quota = 3 tomolate; Tomolata = 8 ottavi; Ottavo = 4050 palmi.	65	Roccaforte del Greco — Tomolata = a 40,50 Tomolata = 3 quarti; Quarto = 2 tremondelli; Tremondello = 3 mondelli.
49	Mèlito di Porto Salvo — Tomolata = a 33 Tomolata = 3 quattronate; Quattronate = 2 mezzarolate; Mezzarola = 3 mondellate; Mondellata = 3 croppolate.	66	Roccella Iònica — Tomolata = a 27,8090 Tomolata = 4 quartaronate; Quartaronate = 2 stoppellate (5).
50	Molèchio — Tomolata = a 20 Tomolata = 2 mezzarolate; Mezzarolata = 2 quartaronate; Quartaronate = 2 mitterate; Mitterata = 2 squellate.	67	Roghudi — Tomolata = a 33,33 Tomolata = 3 quartaronate; Quartaronate = 2 mezzarolate; Mezzarolata = 3 mondellate.
51	Monasterace — Tomolata = a 33,3333	68	Rosarno — Tomolata = a 22,68 Tomolata = 4 quartaronate.
52	Montebello Iònico — Tomolata = a 33,33 Tomolata = 3 quattronate.	69	Samo — Tomolata = a 33 Salma = 8 tomolate; Tomolata = 2 mezzarolate; Mezzarolata = 2 quartaronate; Quartaronate = 2 stoppellate; Stoppellata = 3 mondellate.
53	Motta San Giovanni — Tomolo = a 32,4361 Tomolo = 3 quatroni; Quattrone = 16 croppoli.	70	San Cìorgio Morgeto — Tomolo = a 11,329120 Salma = 8 tomoli; Tomolo = 2 mezzarolate; Mezzarola = 2 quarti; Quarto = 8 scudelli.
54	Oppido Mamertina — Tomolata = a 19,75 Tomolata = 2 mezzarolate; Mezzarolata = 2 quartaronate; Quartaronate = 2 stoppellate.	71	San Giovanni di Cerace — Tomolata = a 33,3333 Tomolata = 2 mezzarolate (1); Mezzarolata = 2 quartucciate (2); Quartucciate = 2 stoppellate.
55	Palizzi — Tomolata = a 33,33 Tomolata = 4 quarti; Quarto = 2 stoppellate; Stoppellata = 3 mondellate.	72	San Lorenzo — Tomolo = a 33,3333 Tomolo = 18 mondelli.

(1) O « mezzullate ». — (2) O « quartaronate ». — (3) O « menzullate ». — (4) O « mezzarole ». — (5) O « mondellate ».

RÈGGIO DI CALÀBRIA - RÈGGIO NELL'EMÌLIA

N. d'ordine del Comune	Comuni — Misure Multipli; sottomultipli	N. d'ordine del Comune	Comuni — Misure Multipli; sottomultipli
73	San Luca — Tomolata = a 33,3333 Salma = 8 tomolate; Tomolata = 2 mezzarolate; Mezzarolata = 2 quartaronate; Quartaronata = 2 stoppellate; Stoppellata = 6 nappate.	85	Seminara — Tomolata = a 22,68 Tomolata = 4 quartaronate; Quartaronata = 2 mitterate.
74	San Pietro di Caridà — Tomolata = a 33,3333 Salma = 8 tomolate; Tomolata = 2 mezzarolate; Mezzarolata = 2 quartaronate; Quartaronata = 2 stoppellate; Stoppellata = 4 coppolate.	86	Serrata — Tomolata = a 33,3333 Salma = 8 tomolate; Tomolata = 2 mezzarolate; Mezzarolata = 2 quartucciate; Quartuccciata = 2 stoppellate.
75	San Procopio — Tomolata = a 26,87 Tomolata = 2 mezzarolate; Mezzarolata = 2 quartaronate; Quartaronata = 2 mittari.	87	Siderno — Tomolata = a 33,3333 Tomolata = 2 mezzarolate (3); Mezzarolata = 2 quartucciate (4); Quartuccciata = 2 stoppellate.
76	San Roberto — S.M.D.	88	Sinòpoli — Tomolata = a 22,5251 Tomolata = 2 mezzarolate; Mezzarolata = 2 quartaronate; Quartaronata = 2 mittarate.
77	Santa Cristina d'Aspromonte — Tomolata = a 19,62 Tomolata = 2 mezzarolate (1); Mezzarolata = 2 quartaronate (2).	89	Stàiti — Tomolata = a 33,33 Tomolata = 2 mezzarolate; Mezzarolata = 2 quattronate; Quattronata = 2 stoppellate; Stoppellata = 3 mondellate.
78	Sant'Agata del Bianco — Tomolata = a 33,3333 Salma = 8 tomolate; Tomolata = 2 mezzarolate; Mezzarolata = 2 quartucciate; Quartuccciata = 2 stoppellate.	90	Stignano — Tomolo = a 33,33 Salma = 8 tomoli; Tomolo = 2 mezzarolate; Mezzarolata = 2 quartaronate; Quartaronata = 2 stoppellate.
79	Sant'Alèssio d'Aspromonte — Tomolata = a 33,33 Tomolata = 3 quattronate.	91	Stilo — Tomolata = a 33,3333 Tomolata = 2 mezzarolate; Mezzarolata = 2 quartucciate (5).
80	Sant'Eufèmia d'Aspromonte — Tomolata = a 26,72 Tomolata = 2 mezzarolate; Mezzarolata = 2 quartaronate; Quartaronata = 2 mittarate.	92	Taurianova — Tomolata = a 19,62 Tomolata = 2 mezzarolate (1); Mezzarolata = 2 quartaronate; Quartaronata = 2 stoppellate; Stoppellata = 4 squellate.
81	Sant'Ilàrio dello Iònio — Tomolata = a 33,33 Tomolata = 4 quartaronate; Quartaronata = 2 stoppellate.	93	Terranova Sappo Minùllo — Tomolata = a 19,62 Tomolata = 2 mezzarolate (1); Mezzarolata = 2 quartaronate; Quartaronata = 2 stoppellate; Stoppellata = 4 squellate.
82	Santo Stèfano in Aspromonte — Tomolata = a 34,56 Tomolata = 3 quattronate; Quattronata = 2 mezzi; Mezzo = 2 gavani; Gavano = 4 croppolate.	94	Varapòdio — Tomolata = a 20 Tomolata = 2 mezzarolate; Mezzarolata = 2 quartaronate; Quartaronata = 2 stoppellate; Stoppellata = 2 squellate.
83	Scido — Tomolata = a 19,62 Tomolata = 2 mezzarolate (1); Mezzarolata = 2 quartaronate (2).	95	Villa San Giovanni — Quattronata = a 12 Quattronata = 16 croppolate.
84	Scilla — Migliaio = a 11 Migliaio = 1000 viti.		

PROVINCIA DI RÈGGIO NELL'EMÌLIA

1	Albinea — Biolca (6) = a 29,2225 Biolca = 72 tavole; Tavola = 12 dodicesimi (7).	6	Brescello — Biolca (8) = a 30,7584 Biolca = 72 tavole; Tavola = 12 dodicesimi (7). Dodicesimo = 6 quadretti.
2	Bagnolo in Piano — Biolca (6) = a 29,2225 Biolca = 72 tavole; Tavola = 12 dodicesimi (7).	7	Busana — Biolca (6) = a 29,2225 Biolca = 72 tavole; Tavola = 12 dodicesimi (7).
3	Baiso — Biolca = a 29,22 Biolca = 72 tavole; Tavola = 12 once.	8	Cadelbosco di Sopra — Biolca = a 29,22 Biolca = 72 tavole; Tavola = 12 dodicesimi (7).
4	Bibbiano — Biolca (6) = a 29,2225 Biolca = 72 tavole; Tavola = 12 dodicesimi (7).	9	Campagnola Emilia — Biolca (6) = a 29,2225 Biolca = 72 tavole.
5	Boretto — Biolca = a 30,7285 Biolca = 72 tavole.	10	Campègine — Biolca (6) = a 29,2225 Biolca = 72 tavole; Tavola = 12 dodicesimi (7).

(1) O « mezzarole ». — (2) O « quarte ». — (3) O « mezzullate ». — (4) O « quartaronate ». — (5) O « quartate » o « quartaronate ». — (6) Reggiana. — (7) O « once ». — (8) Brescellese.

RÈGGIO NELL'EMILIA - RIETI

N. d'ordine del Comune	Comuni — Misure Multipli; sottomultipli	N. d'ordine del Comune	Comuni — Misure Multipli; sottomultipli
11	Carpineti — Biolca (1) = a 29,2225 Biolca = 72 tavole.	29	Poviglio — Biolca = a 29,22 Biolca = 72 tavole.
12	Casalgrande — Biolca (1) = a 29,2225 Biolca = 72 tavole; Tavola = 12 dodicesimi (2).	—	— Biolca (4) = a 30,814390
13	Casina — Biolca = a 29,22 Biolca = 72 tavole; Tavola = 12 once.	30	Quattro Castella — Biolca (1) = a 29,2225 Biolca = 72 tavole; Tavola = 12 dodicesimi (2).
14	Castellarano — Biolca (1) = a 29,2225 Biolca = 72 tavole; Tavola = 4 pertiche; Pertica = 36 braccia.	31	Ramiseto — Biolca (1) = a 29,2225 Biolca = 72 tavole; Tavola = 12 dodicesimi (2).
15	Castelnovo di Sotto — Biolca = a 29,22 Biolca = 72 tavole; Tavola = 12 once.	32	Reggiolo — Biolca = a 31,39 Biolca = 100 tavole; Tavola = 12 piedi.
16	Castelnovo ne' Monti — Biolca (1) = a 29,2225 Biolca = 72 tavole; Tavola = 12 dodicesimi (2).	33	Règgio nell'Emilia — Biolca (1) = a 29,2225 Biolca = 72 tavole; Tavola = 12 dodicesimi (2).
17	Cavriago — Biolca = a 29,22 Biolca = 72 tavole.	34	Rio Saliceto — Biolca (1) = a 29,2225 Biolca = 72 tavole; Tavola = 12 dodicesimi (2).
18	Ciano d'Enza — Biolca = a 29,22 Biolca = 72 tavole.	35	Rolo — Biolca (1) = a 29,2225 Biolca = 72 tavole.
19	Collagna — Biolca = a 29,22	—	— Biolca (5) = a 30,5254 Biolca = 72 tavole.
20	Corràggio — Biolca (1) = a 29,2225 Biolca = 72 tavole; Tavola = 4 pertiche; Pertica = 36 braccia.	—	— Biolca = a 31,3860 Biolca = 100 tavole.
21	Fàbbrioo — Biolca (1) = a 29,2225 Biolca = 72 tavole; Tavola = 12 dodicesimi (2).	36	Rubiera — Biolca = a 28,3647 Biolca = 72 tavole; Tavola = 12 dodicesimi (2).
22	Cattàtico — Biolca (1) = a 29,2225 Biolca = 72 tavole.	37	San Martino in Rio — Biolca (1) = a 29,2225 Biolca = 72 tavole; Tavola = 4 pertiche; Pertica = 36 braccia.
23	Gualtieri — Biolca (3) = a 30,9957 Biolca = 72 tavole; Tavola = 4 pertiche.	38	San Polo d'Enza in Caviano — Biolca = a 29,22 Biolca = 72 tavole; Tavola = 12 once.
24	Guaſtalla — Biolca = a 30,52 Biolca = 72 tavole; Tavola = 12 pertiche.	39	Sant'Ilario d'Enza — Biolca (1) = a 29,2225 Biolca = 72 tavole; Tavola = 12 dodicesimi (2).
25	Ligònochio — Biolca = a 29,2248 Biolca = 72 tavole.	40	Scandiano — Biolca = a 29,22 Biolca = 72 tavole; Tavola = 12 once.
26	Luzzara — Biolca = a 31,3880 Biolca = 100 tavole; Tavola = 12 dodicesimi (2).	41	Toano — Biolca = a 29,22 Biolca = 72 tavole; Tavola = 12 once.
27	Montecchio Emilia — Biolca = a 29,22 Biolca = 72 tavole; Tavola = 12 once.	42	Vetto — Biolca (1) = a 29,2225 Biolca = 72 tavole; Tavola = 12 once.
28	Novellara — Biolca = a 29,22 Biolca = 72 tavole; Tavola = 4 pertiche; Pertica = 36 piedi.	43	Vezzano cul Cròstolo — Biolca = a 29,22 Biolca = 72 tavole; Tavola = 12 once.
		44	Viano — Biolca = a 29,22 Biolca = 72 tavole; Tavola = 12 once.
		45	Villa Minozzo — Biolca = a 29,2222 Biolca = 72 tavole.

PROVINCIA DI RIETI

1	Accumoli — Coppa = a 25 Coppa = 2 starelli.	4	Asorea — Coppa = a 14 Coppa = 4 quartucci.
—	— Tomolo = a 30	5	Belmonte in Sabina — Tavola (6) = a 10 — Coppa = a 20 Misura = 1½ coppe; Coppa = 4 quartucci.
2	Amatrice — Tomolo = a 17,92 Tomolo = 2 starelli.	6	Borbona — Coppa = a 6,50 Coppa = 50 canne.
3	Antrodoco — Coppa = a 6,22 Coppa = 50 destri.		

(1) Reggiana. — (2) O « once ». — (3) Di Gualtieri. — (4) Parmense o parmigiana. — (5) Guastallese. — (6) Censuaria o romana.

N. d'ordine del Comune	Comuni — Misure Multipli; sottomultipli	N. d'ordine del Comune	Comuni — Misure Multipli; sottomultipli
7	Borgocollegato — Coppa = a 5,42 Coppa = 100 canne.	32	Longone Sabino — Coppa = a 16,666 Rubbio = 12 coppe; Coppa = 4 quartucci.
8	Cantalice — Giunta = a 17,80 Giunta = 400 canne.	33	Magliano Sabina — Rubbio = a 184,84 Rubbio = 2 sacchi; Sacco = 2 quarte; Quarta = 2 mezze; Mezza = 2 quartaroli.
9	Cantalupo in Sabina — Rubbio = a 147,80 Rubbio = 2 sacchi; Sacco = 2 quarte; Quarta = 2 quarti; Quarto = 5 facioletti.	34	Marcetelli — Coppa = a 12,32 Coppa = 4 quarti.
10	Casaprota — Coppa = a 18 Rubbio = 8 misure; Misura = 1½ coppe; Coppa = 4 scorzi.	35	Micigliano — Coppa = a 8
11	Casperia — Rubbio = a 147,80 Rubbio = 2 sacchi; Sacco = 2 quarte; Quarta = 2 quar- ti; Quarto = 6 cervelliere.	36	Mompeo — Coppa = a 20 Rubbio = 12 coppe; Coppa = 4 scorzi.
12	Castel di Tora — Coppa (1) = a 10 Coppa = 4 quartucci.	37	Montasola — Tavola (2) = a 10
13	Castelnuovo di Farfa — Tavola (2) = a 10	38	Montebuono — S.M.D.
14	Castel Sant'Angelo — Giunta = a 18 Giunta = 450 canne.	39	Monteleone Sabino — Coppa = a 20 Coppa = 4 quartucci.
15	Cittaducale — Giunta = a 17,80 Giunta = 400 canne.	40	Montenero in Sabina — Coppa = a 16,666 Rubbio = 12 coppe; Coppa = 4 scorzi.
16	Cittareale — Coppa = a 8,96 Tomolo = 2 coppe; Coppa = 50 canne.	41	Monte San Giovanni in Sabina — Misura = a 33 Rubbio = 8 misure; Misura = 3 scorzi.
17	Collalto Sabino — Coppa = a 14,30 Rubbio = 12 coppe.	42	Montopoli di Sabina — Rubbio (4) = a 184,8438 Rubbio = 4 quarte; Quarta = 4 scorzi; Scorzo = 4 quartucci; Quartuccio = 175 staioli.
18	Colle di Tora — Coppa = a 10 Coppa = 4 quartucci.	43	Morro Reatino — Giunta = a 16,6660
19	Collegiove — S.M.D.	44	Nespolo — S.M.D.
20	Collevécchio — S.M.D.	45	Orvinio — Coppa = a 11,25 Rubbio = 12 coppe; Coppa = 4 quartucci.
21	Concerviano — Coppa = a 16,666 Quintale = 6 coppe; Coppa = 4 quarti (3).	46	Paganico — Coppa = a 14 Coppa = 4 quartucci.
22	Configni — Tavola (2) = a 10	47	Pescocrochiano — Coppa = a 5,55 Coppa = 100 canne.
23	Contigliano — Giunta = a 16,666 Giunta = 400 canne.	48	Petoscia — Coppa = a 15,400310 Rubbio = 12 coppe; Coppa = 4 quarti.
24	Cottanello — Tavola (2) = a 10	49	Petrella Salto — Coppa = a 5,63 Coppa = 4 quarti.
25	Fara in Sabina — Rubbio = a 184,843570 Rubbio = 2 sacchi; Sacco = 6 coppe; Coppa = 4 quar- tucci.	50	Poggio Bustone — Giunta = a 16 Giunta = 800 canne.
26	Fiamignano — Coppa = a 5,66	51	Poggio Catino — Tavola (2) = a 10
27	Forano — Sacco = a 74 Rubbio = 2 sacchi; Sacco = 2 quarti; Quarto = 10 va- ciletti.	52	Poggio Mirteto — Rubbio = a 147,20 Rubbio = 4 quarte; Quarta = 2 quarti; Quarto = 4 quartucci.
28	Frasso Sabino — Coppa = a 16,666 Rubbio = 2 sacchi; Sacco = 6 coppe; Coppa = 4 quartucci.	53	Poggio Moiano — Coppa = a 16,666 Rubbio = 2 sacchi; Sacco = 6 coppe; Coppa = 4 quar- tucci.
29	Graccio — Giunta = a 16,20	54	Poggio Nativo — Coppa (5) = a 14,30 Rubbio = 2 sacchi; Sacco = 6 coppe; Coppa = 4 quartucci.
30	Labro — Giunta = a 16,666	—	— Coppa = a 16,67 Rubbio = 2 sacchi; Sacco = 6 coppe; Coppa = 4 quartucci.
31	Leonessa — Coppa = a 10	55	Poggio San Lorenzo — Coppa = a 18 Rubbio = 12 coppe; Coppa = 4 quartucci.

(1) O « tavola ». — (2) Censuaria o romana. — (3) O « misura ». — (4) Romano. — (5) Per la frazione Monte Santa Maria.

RIETI - ROMA

N. d'ordine del Comune	Comuni — Misure Multipli; sottomultipli	N. d'ordine del Comune	Comuni — Misure Multipli; sottomultipli
56	Posta — Coppa = a 8,40	65	Stimigliano — Rubbio = a 147,8750 Rubbio = 8 mezzequarte; Mezzaquarta = 2 scorzi; Scorzo = 2½ vaciulletti.
57	Pozzàglia Sabino — Coppa (1) = a 10 Rubbio = 12 coppe; Coppa = 4 quarte.	66	Tarano — Mezza = a 18,48 Rubbio = 2 Sacchi; Sacco = 2 quarte; Quarta = 2 mezze; Mezza = 2 quartucci; Quartuccio = 2 scorzi.
58	Rieti — Giunta = a 16,1732 Giunta = 400 canne.	67	Tòffia — Coppa = a 14,30 Rubbio = 2 sacchi; Sacco = 6 coppe; Coppa = 4 quartucci.
59	Rivodutri — Giunta = a 16,6666	68	Torricella in Sabina — Coppa = a 16,1732 Rubbio = 2 sacchi; Sacco = 4 misure; Misura = 1½ coppe; Coppa = 4 quartucci.
60	Roccantica — Tavola (2) = a 10	69	Torri in Sabina — S.M.D.
61	Rocca Sinibalda — Coppa = a 12 Misura = 1¼ coppe.	70	Vacone — Tavola (2) = a 10
62	Salisano — Coppo = a 13,32 Rubbio = 12 coppe; Coppa = 4 scorzi.	71	Varco Sabino — Tavola (2) = a 10 Quadrato = 10 tavole.
63	Scandriglia — Coppa = a 15 Sacco = 6 coppe; Coppa = 4 quartucci.	—	— Coppa = a 16,6666 Coppa = 4 quartucci.
64	Selci — Rubbio = a 160 Rubbio = 2 sacchi; Sacco = 2 quarte; Quarta = 2 quarti; Quarto = 5 vaciulletti.		

PROVINCIA DI ROMA

1	Affile — Coppa (3) = a 10 Coppa = 4 quartucci.	14	Camerata Nuova — Coppa = a 10
2	Agosta — Coppa = a 8,1090	15	Campagnano di Roma — Rubbio = a 184,84 Rubbio = 4 quarte; Quarta = 2 scorzi; Scorzo = 2 quartucci.
3	Albano Laziale — Scorzo = a 11,50 Rubbio = 4 quarte; Quarta = 4 scorzi; Scorzo = 4 quartucci.	16	Canale Monterano — Staio (6) = a 11,55 Rubbio = 4 quarte; Quarta = 4 staia; Staio = 4 quartucci; Quartuccio = 4 misure.
4	Allumiere — Staio = a 11,5525 Rubbio = 2 sacchi; Sacco = 8 staia; Staio = 4 quar- tucci; Quartuccio = 8 ottavi.	17	Canterano — Coppa = a 10 Rubbio = 12 coppe; Coppa = 4 quarti.
5	Anguillara Sabazia — Rubbio = a 184,84 Rubbio = 2 sacchi; Sacco = 2 quarte; Quarta = 4 scorzi; Scorzo = 4 quartucci.	18	Capena — Rubbio (5) = a 184,8438 Rubbio = 4 quarte; Quarta = 4 scorzi; Scorzo = 4 quartucci.
6	Anticoli Corrado — Coppa = a 8,1090	19	Caprànica Prenestina — Coppa = a 12 Rubbio = 4 quarte; Quarta = 4 coppe; Coppa = 4 quartucci.
7	Anzio — Rubbio = a 184,84 Rubbio = 4 quarte; Quarta = 4 scorzi; Scorzo = 4 quartucci.	20	Carpineto Romano — Tinella = a 18,7450 Rubbio = 2 sacchi; Sacco = 2 coppe; Coppa = 2 tinelle; Tinella = 2 quarte.
8	Arcinazzo Romano — Coppa (3) = a 10 Coppa = 4 quartucci.	21	Casape — Coppa = a 15,40 Rubbio = 2 some; Soma = 2 quarte; Quarta = 3 coppe; Coppa = 4 quartucci.
9	Ariccia — Quarta = a 46,2108 Rubbio = 4 quarte; Quarta = 4 scorzi.	22	Castel Gandolfo — Rubbio = a 184,40 Rubbio = 4 quarte.
10	Arsoli — Tavola (4) = a 10 Rubbio = 16 tavole.	23	Castel Madama — Coppa = a 15,40 Rubbio = 12 coppe; Coppa = 4 quartucci.
11	Artena — Callata = a 22,78 Rubbio = 2 sacchi; Sacco = 2 quarte; Quarta = 2 callate; Callata = 2 scorzi; Scorzo = 4 quartucci.	24	Castelnuovo di Porto — Rubbio = a 184,8435 Rubbio = 4 quarte; Quarta = 4 scorzi; Scorzo = 4 quartucci.
12	Bellegra — Coppa (3) = a 10 Coppa = 4 quartucci.	25	Castel San Pietro Romano — Rubbio = a 134,3418 Rubbio = 4 quarte; Quarta = 3 coppe; Coppa = 10 boccali.
13	Bracciano — Rubbio (5) = a 184,8438 Rubbio = 4 quarte; Quarta = 4 staia; Staio = 4 quartucci.		

(1) Per i terreni situati in collina o in montagna la coppa varia da 1200 a 1500 metri quadrati. — (2) Censuaria o romana. — (3) O « tavola ». — (4) O « coppa ». — (5) Romano. — (6) O « storo ».

N. d'ordine del Comune	Comuni — Misure Multipli; sottomultipli	N. d'ordine del Comune	Comuni — Misure Multipli; sottomultipli
26	Cave — Coppa = a 7,4850 Rubbio = 4 quarte; Quarta = 4 coppe; Coppa = 4 quartucci.	44	Cerano — Coppa = a 10 Rubbio = 10 coppe; Coppa = 4 quartucci.
27	Cerreto Laziale — Coppa (1) = a 10 Rubbio = 12 coppe; Coppa = 4 quartucci.	45	Gorga — Gallata = a 23 Rubbio = 2 some; Soma = 2 quarte; Quarta = 2 gal- late; Gallata = 5 quartucci.
28	Cervara di Roma — Coppa (1) = a 10 Rubbio = 12 coppe; Coppa = 4 quartucci.	46	Grottaferrata — Rubbio = a 181 Rubbio = 4 quarte; Quarta = 4 scorzi.
29	Cerveteri — Rubbio = a 184,84 Rubbio = 4 quarte; Quarta = 4 scorzi; Scorzo = 4 quartucci.	47	Culdònia Montecello — Rubbio = a 186,86 Rubbio = 4 quarte; Quarta = 4 coppe; Coppa = 4 quartucci.
30	Ciciliano — Rubbio = a 120 Rubbio = 2 some; Soma = 6 coppe; Coppa = 6 quar- tucci.	48	Ienne — Coppa (1) = a 10 Rubbio = 12 coppe; Coppa = 4 quartucci.
31	Cineto Romano — Coppa = a 10 Soma = 6 coppe; Coppa = 4 quartucci (2).	49	Labico — Quarta = a 40 Rubbio = 2 sacchi; Sacco = 2 quarte; Quarta = 4 scorzi (6).
32	Civitavecchia — Rubbio (3) = a 184,8438 Rubbio = 4 quarte; Quarta = 4 scorzi; Scorzo = 4 quartucci; Quartuccio = 175 staioli.	50	Lanuvio — Scorzo = a 11,55 Rubbio = 4 quarte; Quarta = 4 scorzi; Scorzo = 4 quartucci.
33	Civitella San Paolo — Rubbio = a 184,84 Rubbio = 2 sacchi; Sacco = 2 quarte; Quarta = 4 quartucci (4).	51	Licenza — Coppa = a 15 Rubbio = 2 some; Soma = 6 coppe; Coppa = 4 quar- tucci.
34	Colleferro — Coppa = a 15,40 Coppa = 4 quartucci. — Quarta = a 46,21 Rubbio = 2 some; Soma (5) = 2 quarte; Quarta = 2 callate; Callata = 2 scorzi.	52	Mandela — Coppa = a 15 Rubbio = 2 some; Soma = 6 coppe; Coppa = 4 quar- tucci.
35	Colonna — Quarta = a 46,21 Rubbio = 4 quarte; Quarta = 4 scorzi; Scorzo = 4 quartucci; Quartuccio = 4 ottavi.	53	Manziana — Staio = a 11,25 Rubbio = 4 quarte; Quarta = 4 stiaia; Staio = 4 quar- tucci.
36	Fiano Romano — Rubbio = a 184,84 Rubbio = 4 quarte; Quarta = 4 scorzi.	54	Marano Equo — Coppa (1) = a 10 Rubbio = 12 coppe; Coppa = 4 quartucci.
37	Filacciano — Quarta = a 46,21 Rubbio = 4 quarte; Quarta = 4 scorzi; Scorzo = 4 quartucci.	55	Marcellina — Rubbio (3) = a 184,8438 Rubbio = 4 quarte; Quarta = 4 coppe; Coppa = 4 quar- tucci; Quartuccio = 4 quarti.
38	Formello — Rubbio = a 184,84 Rubbio = 4 quarte; Quarta = 4 scorzi; Scorzo = 4 quartucci.	56	Marino — Rubbio = a 184,40 Rubbio = 4 quarte.
39	Frascati — Quarta = a 46,21 Rubbio = 4 quarte; Quarta = 4 scorzi.	57	Mazzano Romano — Rubbio = a 184,84 Rubbio = 2 sacchi; Sacco = 2 quarte; Quarta = 4 scor- zi; Scorzo = 4 quartucci.
40	Galliciano nel Lazio — Rubbio = a 184,84 Rubbio = 4 quarte; Quarta = 4 scorzi; Scorzo = 4 quartucci.	58	Mentana — Quarta = a 46,21 Rubbio = 4 quarte; Quarta = 4 scorzi; Scorzo = 4 quartucci.
41	Gavignano — Gallata = a 23,1050 Rubbio = 4 quarte; Quarta = 2 gallate; Gallata = 2 scorzi; Scorzo = 4 quartucci; Quartuccio = 1½ boc- cali; Boccale = 4 fogliette.	59	Monte Compatri — Quarta = a 46,21 Rubbio = 4 quarte; Quarta = 4 scorzi; Scorzo = 2 quartucci; Quartuccio = 2 ottavi.
42	Genazzano — Coppa = a 11,2314 Rubbio = 4 quarte; Quarta = 4 coppe; Coppa = 4 quar- tucci.	60	Monte Flavio — Rubbio = a 184,84 Rubbio = 4 quarte; Quarta = 3 coppe; Coppa = 4 quar- tucci.
43	Genzano di Roma — Rubbio = a 184,84 Rubbio = 4 quarte; Quarta = 4 scorzi; Scorzo = 4 quartucci.	61	Montelàrico — Callata = a 23,61 Rubbio = 2 some; Soma = 2 quarte; Quarta = 2 cal- late; Callata = 2 scorzi; Scorzo = 2 boccali.
		62	Monte Libretti — Coppa = a 15,40 Rubbio = 2 sacchi; Sacco = 2 quarte; Quarta = 3 cop- pe; Coppa = 4 quartucci.

(1) O « tavola ». — (2) O « quarti ». — (3) Romano. — (4) O « scorzi ». — (5) O « sacco ». — (6) O « quartucci ».

ROMA

N. d'ordine del Comune	Comuni — Misure Multipli; sottomultipli	N. d'ordine del Comune	Comuni — Misure Multipli; sottomultipli
63	Monte Pòrzio Catone — Rubbio (1) = a 184,8438 Rubbio = 4 quarte; Quarta = 4 scorzi; Scorzo = 4 quartucci.	82	Riofreddo — Coppa = a 10
64	Monterotondo — Tavola (2) = a 10 — Rubbio = a 184,84 Rubbio = 4 quarte; Quarta = 4 scorzi; Scorzo = 4 quartucci.	83	Rocca Canterano — Coppa (3) = a 10 Coppa = 4 quartucci.
65	Montorio Romano — Coppa = a 15,40 Rubbio = 4 quarte; Quarta = 3 coppe; Coppa = 4 quartucci.	84	Rocca di Cave — Coppa = a 10 Rubbio = 4 quarte; Quarta = 4 coppe; Coppa = 4 quartucci.
66	Moricone — Rubbio = a 184,84 Rubbio = 4 quarte; Quarta = 3 coppe.	85	Rocca di Papa — Rubbio (1) = a 184,8438 Rubbio = 4 quarte; Quarta = 4 scorzi.
67	Morlupo — Quarta = a 45 Rubbio = 4 quarte; Quarta = 4 scorzi; Scorzo = 4 quartucci.	86	Roccaglòvine — Coppa = a 15 Rubbio = 2 some; Soma = 6 coppe; Coppa = 4 quartucci.
68	Nazzano — Rubbio = a 186 Rubbio = 4 quarte; Quarta = 4 scorzi.	87	Rocca Priora — Quarta = a 46,21 Rubbio = 4 quarte; Quarta = 4 scorzi.
69	Nemi — Rubbio = a 186,40 Rubbio = 4 quarte; Quarta = 4 scorzi.	88	Rocca Santo Stefano — Coppa (3) = a 10 Coppa = 4 quartucci.
70	Nèrola — Coppa = a 15,40 Rubbio = 4 quarte; Quarta = 3 coppe; Coppa = 4 quartucci.	89	Roiate — Coppa (3) = a 10 Coppa = 4 quartucci.
71	Nettuno — Rubbio = a 184,84 Rubbio = 4 quarte; Quarta = 4 scorzi; Scorzo = 4 quartucci.	90	Roma — Rubbio (1) = a 184,8438 Rubbio = 4 quarte; Quarta = 4 scorzi; Scorzo = 4 quartucci.
72	Olèvano Romano — Coppa = a 9,9835 Rubbio = 16 coppe; Coppa = 4 quartucci; Quartuccio = 50 canne; Canna = 100 palmi.	91	Roviano — Coppa = a 10 Soma = 6 coppe; Coppa = 4 quartucci (4).
73	Palestrina — Rubbio = a 134,3418 Rubbio = 4 quarte; Quarta = 3 coppe; Coppa = 10 boccali.	92	Sacrofano — Rubbio = a 184,84 Rubbio = 4 quarte; Quarta = 4 scorzi; Scorzo = 4 quartucci.
74	Palombara Sabina — Rubbio = a 184,84 Rubbio = 4 quarte; Quarta = 4 scorzi; Scorzo = 4 quartucci.	93	Sambuci — Coppa = a 14,50 Rubbio = 4 quarte; Quarta = 3 coppe; Coppa = 4 quartucci.
75	Percile — Coppa = a 15 Rubbio = 2 some; Soma = 6 coppe; Coppa = 4 quartucci.	94	San Gregòrio da Sassola — Rubbio = a 184,84 Rubbio = 2 sacchi; Sacco = 2 quarte; Quarta = 4 coppe.
76	Pisoniano — Coppa = a 10 Quarta = 4 coppe; Coppa = 4 quartucci.	95	San Polo dei Cavalieri — Quarta = a 46,210950 Rubbio = 4 quarte; Quarta = 3 coppe; Coppa = 4 quartucci.
77	Poli — Rubbio = a 184,84 Rubbio = 4 quarte; Quarta = 3 coppe; Coppa = 5 ¹ / ₃ quartucci.	96	Santa Marinella — Rubbio (1) = a 184,8438 Rubbio = 4 quarte; Quarta = 4 scorzi; Scorzo = 4 quartucci; Quartuccio = 175 staioli.
78	Pomèzia — S.M.D.	97	Sant'Angelo Romano — Rubbio = a 184,84 Rubbio = 4 quarte; Quarta = 4 coppe; Coppa = 4 quartucci.
79	Ponzano Romano — Quarta = a 40 Rubbio = 4 quarte; Quarta = 4 scorzi.	98	Sant'Oreste — Rubbio (1) = a 184,8438 Rubbio = 2 sacchi; Sacco = 2 tinozzi (5); Tinozzo = 2 quarti (6); Quarto = 4 scorzi.
80	Riano — Rubbio = a 184,8435 Rubbio = 2 sacchi; Sacco = 2 quarte; Quarta = 4 scorzi; Scorzo = 4 quartucci.	99	San Vito Romano — Coppa = a 11,25 Rubbio = 2 some; Soma = 2 quarte; Quarta = 4 coppe; Coppa = 4 quartucci.
81	Rignano Flaminio — Rubbio = a 184,84 Rubbio = 4 quarte; Quarta = 4 scorzi; Scorzo = 4 quartucci.	100	Saracinesco — Rubbio (1) = a 184,8438
		101	Segni — Gallata = a 25 Rubbio = 2 sacchi; Sacco = 4 gallate.
		102	Subiaco — Tavola (7) = a 10 Rubbio = 12 tavole; Tavola = 4 quartucci.

(1) Romano. — (2) Censuaria o romana. — (3) O « tavola ». — (4) O « quarti ». — (5) O « quarte ». — (6) Nostrali. — (7) O « coppa ».

N. d'ordine del Comune	Comuni — Misure Multipli; sottomultipli	N. d'ordine del Comune	Comuni — Misure Multipli; sottomultipli
103	Tivoli — Rubbio (1) = a 184,8438 Rubbio = 4 quarte; Quarta = 4 coppe; Coppa = 4 quartucci; Quartuccio = 57,87 canne; Canna = 302 staio. li; Staiolo = 33 palmi.	109	Valmontone — Rubbio = a 159,73 Rubbio = 2 some; Soma = 2 quarte; Quarta = 4 scorzi; Scorzo = 4 quartucci.
104	Tolfa — Rubbio = a 184,84 Rubbio = 2 sacchi; Sacco = 8 staja; Stajo = 4 quartucci.	110	Velletri — Capeczo (2) = a 3,9681 Capeczo = 50 solchi; Soleo = 8 viti; Vite = 16 palmi. — Rubbio (1) = a 184,8438 Rubbio = 4 quarte; Quarta = 4 scorzi; Scorzo = 4 quartucci; Quartuccio = 57,85 canne; Canna = 100 palmi.
105	Torrta Tiberina — Quarta = a 45 Rubbio = 4 quarte; Quarta = 4 scorzi; Scorzo = 2 quartucci.	111	Vicovaro — Coppa = a 15 Rubbio = 12 coppe.
106	Trevignano Romano — Sacco = a 90 Rubbio = 2 sacchi; Sacco = 2 quarte; Quarta = 4 scorzi; Scorzo = 4 quartucci.	112	Vivaro Romano — Coppa = a 10 Rubbio = 2 some; Soma = 6 coppe; Coppa = 200 canne.
107	Vallepia — Coppa = a 9,60 Rubbio = 12 coppe; Coppa = 4 quartucci.	113	Zagarolo — Rubbio = a 184,84 Rubbio = 4 quarte; Quarta = 4 scorzi; Scorzo = 4 quartucci.
108	Vallinfreda — Coppa = a 10		

PROVINCIA DI ROVIGO

1	Adria — Campo (3) = a 38,625726 Campo = 4 quartieri (4); Quartiere = 210 tavole.	21	Ficarolo — Pertica = a 10
2	Ariano nel Polèsine — Pertica = a 10 — Campo = a 40	22	Fiesso Umbertiano — Pertica = a 10
3	Arquà Polèsine — Pertica = a 10	23	Frassinelle Polèsine — Pertica = a 10 — Campo (5) = a 44,644077
4	Badia Polèsine — Pertica = a 10	24	Fratte Polèsine — Pertica = a 10 — Campo = a 44,64
5	Bagnolo di Po — Pertica = a 10	25	Càiba — Pertica = a 10
6	Bergantino — Pertica = a 10 — Stajo = a 10,80 Biolca = 3 staja; Stajo = 33 ¹ / ₃ tavole.	26	Cavello — Campo = a 38,6257 Campo = 4 quartieri; Quartiere = 210 tavole. — Campo = a 44,6441
7	Bosaro — S.M.D.	27	Clacclano con Baruchella — Pertica = a 10 — Campo = a 60
8	Calto — Pertica = a 10	28	Guarda Veneta — Campo = a 44,64
9	Canaro — Pertica = a 10 — Campo = a 44,64	29	Lendinara — Pertica = a 10
10	Canda — Pertica = a 10	30	Loreo — Pertica = a 10 — Campo = a 40
11	Castelguglielmo — Pertica = a 10	31	Lusia — Pertica = a 10
12	Castelmassa — Pertica = a 10	32	Melara — Pertica = a 10 — Biolca = a 32,40 Biolca = 100 tavole.
13	Castelnuovo Bariano — Pertica = a 10	33	Occhiobello — Pertica = a 10
14	Ceneselli — Pertica = a 10	34	Papozze — Pertica = a 10 — Tornatura = a 23,04 — Campo = a 38,6257
15	Ceregnano — Pertica = a 10 — Tornatura = a 23 Biolca = 3 tornature.	35	Pettorazza Grimani — Campo = a 38,62
16	Contarina — Campo = a 40	36	Pincara — Pertica = a 10 — Campo = a 44,40
17	Còrbola — Campo = a 38,62	37	Polesella — Pertica = a 10
18	Costa di Rovigo — Pertica = a 10		
19	Crespino — Pertica = a 10		
20	Donada — Pertica = a 10 — Campo = a 38,6250		

(1) Romano. — (2) Per i terreni vignati. — (3) Padovano o vicentino. — (4) O « quarti ». — (5) Polesano o rodigine.

ROVIGO - SALERNO

N. d'ordine del Comune	Comuni — Misure Multipli; sottomultipli	N. d'ordine del Comune	Comuni — Misure Multipli; sottomultipli
38	Pontecchio Polèsine — Pertica = a 10	45	Stienta — Pertica = a 10
39	Porto Tolle — Pertica = a 10	46	Taglio di Po — Pertica = a 10
—	— Campo = a 40	—	— Campo = a 40
40	Rosolina — Pertica = a 10	47	Treenta — Pertica = a 10
—	— Campo = a 38,6257	48	Villadose — Pertica = a 10
41	Rovigo — Campo (1) = a 44,644077	—	— Campo = a 44,64
42	Salara — Pertica = a 10	49	Villamarzana — Pertica = a 10
43	San Bellino — Pertica = a 10	50	Villanova del Chebbo — Pertica = a 10
44	San Martino di Venezze — Campo (1) = a 44,644077 Campo = 12 quarte; Quarta = 70 tavole.	51	Villanova Marchesana — Campo = a 38,6260 Campo = 4 quarti; Quarto = 210 tavole.
		—	— Campo = a 44,6440

PROVINCIA DI SALERNO

1	Acerno — Tomolo (2) = a 6,66 — Tomolo (3) = a 26,64 Tomolo = 2 mezzetti; Mezzetto = 2 quarti.	15	Bellosguardo — Tomolo = a 40 Salma = 2 tomoli; Tomolo = 2 mezzetti; Mezzetto = 4 stoppelli; Stoppello = 3 misure.
2	Agropoli — Tomolo = a 40 Salma = 2 tomoli; Tomolo = 2 mezzetti; Mezzetto = 8 metate.	16	Bracigliano — Moggio = a 32,25 Moggio = 24 canne
3	Albanella — Tomolo = a 40 Salma = 2 tomoli; Tomolo = 4 quarti; Quarto = 2 stoppelli.	—	— Moggio (4) = a 37,02 Moggio = 30 passi.
4	Alfano — Tomolo = a 32,4361 Salma = 2 tomoli; Tomolo = 2 mezzetti; Mezzetto = 4 stoppelli; Stoppello = 4 misure.	17	Buccino — Tomolo = a 37 Tomolo = 2 mezzetti; Mezzetto = 2 quarti; Quarto = 6 misure.
5	Altavilla Silentina — Tomolo = a 33,65 Tomolo = 2 mezzetti; Mezzetto = 2 quarti.	18	Buonabitacolo — Tomolo = a 35,76 Tomolo = 2 mezzetti; Mezzetto = 4 stoppelli; Stoppello = 3 misure.
6	Amalfi — S.M.D.	19	Caggiano — Tomolo = a 41,15 Tomolo = 2 mezzetti; Mezzetto = 4 stoppelli; Stoppello = 3 misure.
7	Anghi — Moggio (4) = a 37,02 Moggio = 30 passi; Passo = 30 scacchi (5).	20	Calvanico — Moggio = a 33
8	Aquara — Tomolo = a 42 Salma = 2 tomoli; Tomolo = 2 mezzetti; Mezzetto = 2 quarti; Quarto = 2 stoppelli; Stoppello = 3 misure.	21	Camerota — Tomolo = a 32,4361 Tomolo = 2 mezzetti; Mezzetto = 2 quarti; Quarto = 2 stoppelli.
9	Ascea — Tomolo = a 41,1522 Salma = 2 tomoli; Tomolo = 8 stoppelli; Stoppello = 3 misure.	22	Campagna — Tomolo = a 40,8789 Tomolo = 2 mezzetti; Mezzetto = 12 misure.
10	Atena Lucana — Tomolo = a 35,83 Tomolo = 2 mezzetti; Mezzetto = 12 misure.	23	Càmpora — Tomolo = a 40 Salma = 2 tomoli; Tomolo = 2 mezzetti; Mezzetto = 4 stoppelli.
11	Atrani — S.M.D.	24	Cannalunga — Tomolo = a 41,16 Salma = 2 tomoli; Tomolo = 2 mezzetti; Mezzetto = 4 stoppelli; Stoppello = 3 misure.
12	Auletta — Tomolo = a 41,15 Tomolo = 8 stoppelli; Stoppello = 3 misure.	25	Capaccio — Tomolo = a 40 Salma = 2½ tomoli; Tomolo = 2 mezzetti; Mezzetto = 2 quarti; Quarto = 4 misure.
13	Baronissi — Moggio = a 36,77 Moggio = 30 passi; Passo = 30 passitelli.	26	Casalbuono — Tomolo = a 35,5953 Tomolo = 2 mezzetti; Mezzetto = 4 stoppelli; Stoppello = 3 misure.
14	Battipaglia — Tomolo = a 40,88 Tomolo = 2 mezzetti; Mezzetto = 2 quarti; Quarto = 6 misure.		

(1) Polesano o rodigino. — (2) A lino. — (3) A grano. — (4) Salernitano. — (5) O « passitelli ».

N. d'ordine del Comune	Comuni — Misure Multipli; sottomultipli	N. d'ordine del Comune	Comuni — Misure Multipli; sottomultipli
27	Casaletto Spartano — Tomolo = a 32,4361 Tomolo = 2 mezzetti; Mezzetto = 2 quarti; Quarto = 2 stoppelli; Stoppello = 3 misure.	47	Corbara — Moggio (2) = a 37,02
28	Casal Velino — Tomolo = a 40 Salma = 2 tomoli; Tomolo = 2 mezzetti; Mezzetto = 2 quarti; Quarto = 2 stoppelli; Stoppello = 2 metate.	48	Corleto Monforte — Tomolo = a 33,65 Salma = 2 tomoli; Tomolo = 8 stoppelli; Stoppello = 3 misure.
29	Caselle in Pittari — Tomolo = a 32,4361 Salma = 2 tomoli; Tomolo = 2 mezzetti; Mezzetto = 2 quarti; Quarto = 2 stoppelli; Stoppello = 3 misure.	49	Cuccaro Vètere — Tomolo = a 40,8789 Tomolo = 2 mezzetti; Mezzetto = 4 stoppelli; Stoppello = 3 misure.
30	Castelcivita — Tomolo = a 40 Soma = 2 tomoli; Tomolo = 2 mezzetti; Mezzetto = 4 stoppelli; Stoppello = 3 misure.	50	Èboli — Tomolo = a 40,8789 Tomolo = 2 mezzetti; Mezzetto = 12 misure.
31	Castellabate — Tomolo = a 32,4361 Salma = 2 tomoli.	51	Felitto — Tomolo = a 40,8789 Salma = 2 tomoli; Tomolo = 2 mezzetti; Mezzetto = 12 misure.
32	Castelnuovo Cilento — Tomolo = a 40	52	Fisciano — Moggio = a 36,7771 Moggio = 30 passi.
33	Castelnuovo di Conza — Tomolo = a 33,3333 Sacco = 3 tomoli; Tomolo = 2 mezzetti; Mezzetto = 2 quarti; Quarto = 4 metiede (1).	53	Furore — Tomolo = a 21,4349
34	Castel San Giorgio — Moggio (2) = a 37,02 Moggio = 30 passi; Passo = 30 scacchi (3).	54	Futani — Tomolo = a 40,8789 Tomolo = 2 mezzetti; Mezzetto = 4 stoppelli; Stoppello = 3 misure.
35	Castel San Lorenzo — Tomolo = a 40,8789 Salma = 2 tomoli; Tomolo = 2 mezzetti; Mezzetto = 2 quarti; Quarto = 2 stoppelli; Stoppello = 3 misure.	55	Giffoni Sei Casali — Moggio = a 33 — Tomolo = a 40,35 Tomolo = 2 mezzetti; Mezzetto = 2 quarti; Quarto = 2 stoppelli.
36	Castiglione dei Genovesi — Tomolo = a 40 Tomolo = 2 mezzetti; Mezzetto = 2 quarti; Quarto = 2 stoppelli; Stoppello = 3 misure.	56	Giffoni Valle Piana — Tomolo = a 40,87 Tomolo = 2 mezzetti; Mezzetto = 2 quarti; Quarto = 10 misure.
37	Cava de' Tirreni — Moggio (2) = a 37,02 Moggio = 30 passi; Passo = 30 scacchi (3).	57	Gloi — Tomolo = a 40 Salma = 2 tomoli; Tomolo = 2 mezzetti; Mezzetto = 4 stoppelli.
38	Celle di Bulgheria — Tomolo = a 41,16 Tomolo = 2 mezzetti; Mezzetto = 2 quarti; Quarto = 2 stoppelli; Stoppello = 3 coppe.	58	Giungano — Tomolo = a 32,4361 Salma = 2 tomoli; Tomolo = 2 mezzetti; Mezzetto = 2 quarti; Quarto = 4 mitieri (4).
39	Cântola — Tomolo = a 40 Tomolo = 2 mezzetti; Mezzetto = 4 stoppelli; Stoppello = 2 coppe.	59	Ispani — Tomolo = a 32,4361 Salma = 3 tomoli; Tomolo = 2 mezzetti; Mezzetto = 2 coppe; Coppa = 6 misure.
40	Ceraso — Tomolo = a 40 Salma = 2 tomoli; Tomolo = 8 stoppelli.	60	Laureana Cilento — Tomolo = a 32,6361 Salma = 2 tomoli; Tomolo = 2 mezzetti; Mezzetto = 2 quarti; Quarto = 6 misure.
41	Cetara — Moggio = a 36,6770 Moggio = 30 passi; Passo = 30 passitelli.	61	Laurino — Tomolo = a 32,4361 Tomolo = 8 stoppelli; Stoppello = 3 misure.
42	Cicerale — Tomolo = a 44 Salma = 2 tomoli. Tomolo = 2 mezzetti; Mezzetto = 2 quarti; Quarto = 2 stoppelli; Stoppello = 2 misure.	62	Laurito — Tomolo = a 40,8788 Tomolo = 2 mezzetti; Mezzetto = 4 stoppelli; Stoppello = 3 misure.
43	Colliano — Tomolo = a 40,87 Tomolo = 2 mezzetti; Mezzetto = 2 quarti; Quarto = 6 misure.	63	Laviano — Tomolo = a 40 Tomolo = 2 mezzetti; Mezzetto = 2 quarti; Quarto = 2 metiere.
44	Conca dei Marini — S.M.D.	64	Lustra — Tomolo = a 32,4361 Salma = 2 tomoli; Tomolo = 2 mezzetti; Mezzetto = 2 quarti; Quarto = 4 mitieri (4).
45	Controne — Tomolo = a 33,3333 Tomolo = 2 mezzetti; Mezzetto = 4 stoppelli; Stoppello = 3 misure.	65	Magliano Vètere — Tomolo = a 40,8789 Salma = 2 tomoli; Tomolo = 2 mezzetti; Mezzetto = 2 quarti; Quarto = 2 stoppelli; Stoppello = 3 misure.
46	Contursi — Tomolo = a 32,4361 Tomolo = 2 mezzetti; Mezzetto = 4 stoppelli; Stoppello = 4 misure.		

(1) O « misure ». — (2) Salernitano. — (3) O « passitelli ». — (4) O « metà » o « metate ».

SALERNO

N. d'ordine del Comune	Comuni — Misure Multipli; sottomultipli	N. d'ordine del Comune	Comuni — Misure Multipli; sottomultipli
66	Majori — S.M.D.	85	Orria — Tomolo = a 40 Tomolo = 2 mezzetti; Mezzetto = 4 stoppelli.
67	Mercato San Severino — Moggio (1) = a 37,02 Moggio = 30' passi.	86	Ottati — Tomolo = a 40,87 Tomolo = 2 mezzetti; Mezzetto = 2 quarti; Quarto = 2 stoppelli; Stoppello = 3 misure.
68	Minori — S.M.D.	87	Padula — Tomolo = a 35,8332 Tomolo = 2 mezzetti; Mezzetto = 4 stoppelli; Stoppello = 3 misure.
69	Mòio della Civitella — Tomolo = a 41,16 Tomolo = 2 mezzetti; Mezzetto = 4 stoppelli; Stoppello = 3 misure.	88	Paganà — Moggio (1) = a 37,02 Moggio = 30 passi; Passo = 30 scacchi (2).
70	Montano Antilia — Tomolo = a 40,8789 Tomolo = 2 mezzetti; Mezzetto = 4 stoppelli; Stoppello = 3 misure.	89	Palomonte — Tomolo = a 34 Tomolo = 2 mezzetti; Mezzetto = 16 misure.
71	Montecòrice — Tomolo = a 33,57 Salma = 2 tomoli; Tomolo = 2 mezzetti; Mezzetto = 2 quarti.	90	Pellezzano — Moggio (1) = a 37,02 Moggio = 30 passi; Passo = 30 scacchi (2).
72	Montecorvino Pugliano — Tomolo = a 40,88 Tomolo = 2 mezzetti; Mezzetto = 2 quarti; Quarto = 6 misure.	91	Perdifumo — Tomolo = a 40,8789 Tomolo = 24 misure.
73	Montecorvino Rovella — Tomolo = a 32,4361 Tomolo = 2 mezzetti; Mezzetto = 2 quarti; Quarto = 6 misure.	92	Perito — Tomolo = a 40 Tomolo = 2 mezzetti; Mezzetto = 4 stoppelli.
74	Monteforte Cilento — Tomolo = a 32,4361 Salma = 3 tomoli; Tomolo = 2 mezzetti; Mezzetto = 4 stoppelli; Stoppello = 3 misure.	93	Pertosa — Tomolo = a 32,4361 Salma = 3 tomoli; Tomolo = 2 mezzetti; Mezzetto = 4 stoppelli; Stoppello = 3 misure.
75	Monte San Giacomo — Tomolo = a 33 Tomolo = 8 stoppelli; Stoppello = 3 misure.	94	Petina — Tomolo = a 40 Tomolo = 2 mezzetti; Mezzetto = 2 quarti; Quarto = 2 stoppelli; Stoppello = 3 misure.
76	Montesano sulla Marcellana — Tomolo = a 33,3333 Tomolo = 2 mezzetti; Mezzetto = 2 quarti; Quarto = 2 stoppelli; Stoppello = 3 misure.	95	Piaggine — Tomolo = a 33,6486 Tomolo = 8 stoppelli; Stoppello = 3 misure.
77	Morigerati — Tomolo = a 40 Tomolo = 2 mezzetti; Mezzetto = 2 quarti; Quarto = 2 stoppelli; Stoppello = 3 misure.	96	Pisciotta — Tomolo = a 40,8789 Tomolo = 2 mezzetti; Mezzetto = 4 stoppelli.
78	Nocera Inferiore — Moggio (1) = a 37,02 Moggio = 30 passi; Passo = 30 scacchi (2).	97	Polla — Tomolo = a 35,85 Tomolo = 8 stoppelli; Stoppello = 4 misure.
79	Nocera Superiore — Moggio (1) = a 37,02 Moggio = 30 passi; Passo = 30 scacchi (2).	98	Pòllica — Tomolo = a 40,87
80	Novi Vèlia — Tomolo = a 41,16 Salma = 2 tomoli; Tomolo = 2 mezzetti; Mezzetto = 4 stoppelli.	99	Pontecagnano Falano — Moggio = a 36,78 Moggio = 30 passi. — Tomolo = a 40,80 Tomolo = 2 mezzetti; Mezzetto = 12 misure.
81	Ogliastro Cilento — Tomolo = a 40 Salma = 2 tomoli; Tomolo = 2 mezzetti; Mezzetto = 2 quarti.	100	Positano — Tomolo = a 32,4361 Salma = 3 tomoli; Tomolo = 2 mezzetti; Mezzetto = 2 coppe.
82	Olèvano sul Tusciano — Tomolo = a 40,88 Tomolo = 2 mezzetti; Mezzetto = 2 quarti; Quarto = 6 misure.	101	Postiglione — Tomolo = a 40 Tomolo = 2 mezzetti; Mezzetto = 2 quarti; Quarto = 2 stoppelli; Stoppello = 3 misure.
83	Oliveto Citra — Tomolo = a 36 Tomolo = 2 mezzetti; Mezzetto = 2 quarti; Quarto = 2 stoppelli; Stoppello = 2 misure.	102	Pralano — S.M.D.
84	Omignano — Tomolo = a 32,4361 Salma = 2 tomoli; Tomolo = 2 mezzetti; Mezzetto = 2 quarti; Quarto = 4 mitieri (3).	103	Prignano Cilento — Tomolo = a 40 Salma = 2 tomoli; Tomolo = 2 mezzetti; Mezzetto = 2 quarti.
		104	Ravello — S.M.D.
		105	Ricigliano — Tomolo = a 32,4361 Tomolo = 2 mezzetti; Mezzetto = 2 quarti; Quarto = 2 stoppelli.

(1) Salernitano. — (2) O « passitelli ». — (3) O « metà » o « metate ».

N. d'ordine del Comune	Comuni — Misure Multipli; sottomultipli	N. d'ordine del Comune	Comuni — Misure Multipli; sottomultipli
106	Rocca d'Aspide — Tomolo = a 40 Tomolo = 2 mezzetti; Mezzetto = 2 quarti; Quarto = 2 stoppelli; Stoppello = 2 metieri.	123	San Mauro Cilento — S.M.D.
107	Roccagloriosa — Tomolo = a 40 Tomolo = 8 stoppelli.	124	San Mauro la Bruca — Tomolo = a 40 Tomolo = 2 mezzetti; Mezzetto = 4 stoppelli.
108	Roccapiemonte — Moggio (1) = a 37,02 Moggio = 30 passi; Passo = 30 scacchi (2).	125	San Pietro al Tanagro — Tomolo = a 35,84 Tomolo = 2 mezzetti; Mezzetto = 4 stoppelli; Stoppello = 3 misure; Misura = 33 ¹ / ₃ canne.
109	Refrano — Tomolo = a 32,4361 Salma = 2 tomoli; Tomolo = 2 mezzetti; Mezzetto = 2 quarti; Quarto = 2 stoppelli; Stoppello = 4 misure.	126	San Rufo — Tomolo = a 35,86 Tomolo = 2 mezzetti; Mezzetto = 4 stoppelli; Stoppello = 3 misure.
110	Romagnano al Monte — Tomolo = a 32,4361 Salma = 2 tomoli; Tomolo = 2 mezzetti; Mezzetto = 2 cope; Coppa = 6 misure.	127	Santa Marina — Tomolo = a 32,4361 Salma = 3 tomoli; Tomolo = 2 mezzetti; Mezzetto = 4 stoppelli.
111	Rosoligno — Tomolo = a 32 Salma = 2 tomoli; Tomolo = 2 mezzetti; Mezzetto = 4 stoppelli.	128	Sant'Angelo a Fasanella — Tomolo = a 33 Tomolo = 2 mezzetti; Mezzetto = 2 quarti; Quarto = 2 stoppelli; Stoppello = 3 misure.
112	Rutino — Tomolo = a 32,40 Tomolo = 2 mezzetti; Mezzetto = 2 quarti; Quarto = 2 stoppelli; Stoppello = 2 misure.	129	Sant'Arsenio — Tomolo = a 36 Tomolo = 2 mezzetti; Mezzetto = 4 stoppelli; Stoppello = 3 misure.
113	Sacco — Tomolo = a 40,8789 Salma = 2 tomoli; Tomolo = 2 mezzetti; Mezzetto = 4 stoppelli; Stoppello = 3 misure.	130	Sant'Egidio del Monte Albino — Moggio (1) = a 37,02 Moggio = 30 passi; Passo = 30 scacchi (2).
114	Sala Consilina — Tomolo = a 35,83 Tomolo = 2 mezzetti; Mezzetto = 4 stoppelli; Stoppello = 3 misure.	131	Santomenna — Tomolo = a 33,33 Tomolo = 2 mezzetti; Mezzetto = 2 quarti; Quarto = 2 metiede.
115	Salento — Tomolo = a 40,20 Salma = 2 tomoli; Tomolo = 2 mezzetti; Mezzetto = 4 stoppelli; Stoppello = 3 misure.	132	San Valentino Torio — Moggio (1) = a 37,02 Moggio = 30 passi; Passo = 30 scacchi (2).
116	Salerno — Moggio = a 36,78 Moggio = 24 misure; Misura = 1 ¹ / ₄ passi.	133	Sanza — Tomolo = a 35,76 Tomolo = 2 mezzetti; Mezzetto = 4 stoppelli; Stoppello = 3 misure.
—	— Tomolo = a 41,16 Tomolo = 24 misure.	134	Sapri — Tomolo = a 33,33
117	Salvitelle — Tomolo = a 40,87 Tomolo = 2 mezzetti; Mezzetto = 4 stoppelli; Stoppello = 3 misure.	135	Sarno — Moggio (1) = a 37,02 Moggio = 30 passi; Passo = 30 scacchi (2).
118	San Cipriano Picentino — Tomolo = a 40 Tomolo = 2 mezzetti; Mezzetto = 2 quarti.	136	Sassano — Tomolo = a 33,27 Tomolo = 2 mezzetti; Mezzetto = 4 stoppelli; Stoppello = 3 misure.
119	San Giovanni a Piro — Tomolo = a 40 Tomolo = 8 stoppelli.	137	Scafati — Moggio (1) = a 37,02 Moggio = 30 passi; Passo = 30 scacchi (2).
120	San Gregorio Magno — Tomolo = a 36,67 Tomolo = 2 mezzetti; Mezzetto = 4 stoppelli; Stoppello = 3 misure.	138	Scala — S.M.D.
121	San Mango Piemonte — Palmo = a 0,0007 Canna = 100 palmi; Palmo = 7 decimi.	139	Serramezzana — Tomolo = a 42 Salma = 2 tomoli; Tomolo = 8 stoppelli.
—	— Moggio = a 37,04 Moggio = 30 passi; Passo = 30 passitelli.	140	Serre — Tomolo = a 40,88 Tomolo = 2 mezzetti; Mezzetto = 2 quarti; Quarto = 2 stoppelli; Stoppello = 3 misure.
122	San Marzano sul Sarno — Moggio (1) = a 37,02 Moggio = 30 passi; Passo = 30 scacchi (2).	141	Sessa Cilento — Tomolo = a 40
		142	Siano — Moggio (1) = a 37,02 Moggio = 30 passi; Passo = 30 scacchi (2).

(1) Salernitano. — (2) O « passitelli ».

SALERNO - SÀSSARI

N. d'ordine del Comune	Comuni — Misure Multipli; sottomultipli	N. d'ordine del Comune	Comuni — Misure Multipli; sottomultipli
143	Sicignano degli Alburni — Tomolo = a 41 Tomolo = 2 mezzetti; Mezzetto = 2 quarti; Quarto = 2 stoppelli; Stoppello = 2 misure.	150	Tortorella — Tomolo = a 33,33 Tomolo = 2 mezzetti; Mezzetto = 2 quarti; Quarto = 2 stoppelli.
144	Stella Cilento — Tomolo = a 40,8789 Moggio = 6 salme; Salma = 2 tomoli; Tomolo = 2 mezzetti; Mezzetto = 2 quarti; Quarto = 2 stoppelli; Stoppello = 2 misure.	151	Tramonti — Giornata = a 2 — Moggio = a 33,33 Salma = 2 moggia.
145	Stio — Tomolo = a 41,15 Salma = 2 tomoli; Tomolo = 2 mezzetti; Mezzetto = 4 stoppelli.	152	Trentinara — Tomolo = a 32,4361 Salma = 2 tomoli; Tomolo = 2 mezzetti; Mezzetto = 2 quarti; Quarto = 4 mitieri (1).
146	Teggiano — Tomolo = a 35,52 Tomolo = 2 mezzetti; Mezzetto = 4 stoppelli; Stoppello = 3 misure.	153	Valle dell'Angelo — Tomolo = a 33,6486 Salma = 2 tomoli; Tomolo = 2 mezzetti; Mezzetto = 4 stoppelli; Stoppello = 3 misure.
147	Torchiarà — Tomolo = a 40 Salma = 2 tomoli; Tomolo = 2 mezzetti; Mezzetto = 2 quarti.	154	Vallo della Lucania — Tomolo = a 41,16 Tomolo = 2 mezzetti; Mezzetto = 4 stoppelli; Stoppello = 3 misure.
148	Torraca — Tomolo = a 32,4361 Tomolo = 2 mezzetti; Mezzetto = 2 quarti; Quarto = 2 stoppelli.	155	Vilva — Tomolo = a 33,33 Tomolo = 2 mezzetti; Mezzetto = 2 quarti; Quarto = 4 misure.
149	Torre Orsaia — Tomolo = a 33 Salma = 2 tomoli; Tomolo = 2 mezzetti; Mezzetto = 4 stoppelli; Stoppello = 4 misure.	156	Vibonati — Tomolo = a 32,4361 Tomolo = 2 mezzetti; Mezzetto = 4 stoppelli.
		157	Vietri sul Mare — Moggio = a 36,7771 Moggio = 30 passi; Passo = 30 scacchi (2).

PROVINCIA DI SÀSSARI

1	Aggius — Soma = a 140 Soma = 2 coppe.	13	Bonorva — Corbula = a 12,50 Soma = 2 mesu tasai; Mesu tasai = 3 cartu; Cartu = 2 corbule; Corbula = 2 meazze; Meazza = 4 unpeddu.
2	Alà dei Sardi — Starello (3) = a 25 Starello = 4 moiteddu.	14	Bortigiadas — Soma = a 175 Soma = 7 starelli; Starello = 4 colbuledde; Colbuledda = 2 mere; Mera = 2 telze.
3	Alghero — Masura = a 28,5715 Rasè = 7 masuras; Masura = 7 ambut.	15	Borutta — Corbula = a 10 Rasiere = 14 corbule; Corbula = 4 terze.
4	Anela — Starello = a 20	16	Bottidda — S.M.D.
5	Ardara — S.M.D.	17	Buddusò — Starello = a 20 Rasiere = 2 some; Soma = 6 starelli; Starello = 4 moiteddu.
6	Arzachena — Coppa = a 33,3335 Coppa = 2 mezucaltu; Mezucaltu = 2 colbule; Colbula = 4 muiteddu.	18	Bultel — Cartu = a 20 Cartu = 4 paris.
7	Bànari — Corbula = a 10 Soma (4) = 2 mezzane; Mezzana = 7 corbule; Corbula = 4 terze (5).	19	Bulzi — Cupa = a 20 Soma = 2 mesane; Mesana = 3½ cupe; Cupa = 4 colvuledde; Colvuledda = 2 terze.
8	Benetutti — Starello (6) = a 25 Starello = 4 paris.	20	Burgos — Cartu = a 25 Cartu = 2 meazze.
9	Berchidda — Caltu = a 40 Soma = 3 caltos; Caltu = 4 calvuledde.	21	Calangianus — Starello (7) = a 33,3333
0	Bessude — S.M.D.	22	Cargoghe — Rasiere (8) = a 140 Rasiere = 7 starelli; Starello = 2 corbole.
11	Bonnànaro — Corbula = a 10 Rasiere = 14 corbule; Corbula = 4 terze.	23	Castel Sardo — Starello = a 20 Soma = 7 starelli.
12	Bono — Cartu = a 25 Soma = 6 cartu; Cartu = 2 meazze; Meazza = 2 mese meazze; Mesa meazza = 2 lados.		

(1) O « metà » o « metate ». — (2) O « passitelli ». — (3) O « cartu ». — (4) O « rasiere ». — (5) O « imbuti ». — (6) O « cartu » o « caltu ». — (7) O « coppa ». — (8) O « soma ».

N. d'ordine del Comune	Comuni — Misure Multipli; sottomultipli	N. d'ordine del Comune	Comuni — Misure Multipli; sottomultipli
24	Cheràmule — Corbula = a 10 Soma = 2 carre; Carra = 1¾ moi; Moiu = 2 car- ritte; Carritta = 2 corbule; Corbula = 2 meazze; Meazza = 2 terze; Terza = 2 umpeddu.	46	Oibia — S.M.D.
25	Chlaramontj — Starello = a 20 Soma = 7 starelli; Starello = 4 lados; Lados = 2 terze.	47	Olmedo — Soma = a 175 Soma = 2 mesane; Mesana = 3½ starelli; Starello = 2 corbule; Corbula = 4 terze.
26	Codrongianos — Corbula = a 10 Soma = 2 mezzane; Mezzana = 1¾ moi; Moiu = 2 starelli; Starello = 2 corbule; Corbula = 2 meaz- ze; Meazza = 2 terze.	48	Oschiri — Starello = a 25 Soma = 8 starelli; Starello = 8 terze.
27	Cossoine — Corbula = a 10 Soma (1) = 14 corbule; Corbula = 2 meazze.	49	Osilo — Starello = a 20 Rasiere = 7 starelli.
28	Esporlatu — S.M.D.	50	Ossi — Moggio = a 33,3333 Soma = 4 moggia; Moggio = 2 carrittas; Carritta = 5 terze.
29	Florinas — Corbula = a 10 Rasiere = 3½ moggia; Moggio = 2 starelli; Starello = 2 corbule; Corbula = 2 meazze; Meazza = 2 terze.	51	Ozieri — Starello (2) = a 25 Starello = 4 upeddu; Upeddu = 2 mes' upeddu.
30	Giave — Corbula = a 10 Soma = 14 corbule; Corbula = 2 meazze; Meazza = 4 umpeddu.	52	Pàdria — Corbula = a 10 Soma (1) = 7 misure; Misura = 2 corbule; Corbula = 2 meazze.
31	Illorai — Cartu = a 25 Soma = 8 cartu; Cartu = 2 meazze.	53	Pattada — Starello = a 25 Rasiere = 2 some; Soma = 6 starelli; Starello = 4 colbuledde.
32	Ittireddu — Starello = a 22,04 Rasierò = 7 starelli; Starello = 2 meazze; Meazza = 4 terze.	54	Pèrfugas — Uppa = a 17,1422 Soma = 7 uppe; Uppa = 8 telze.
33	Ittiri — Starello = a 20 Rasiere = 2 mezzane; Mezzana = 3½ starelli; Sta- rello = 4 meazze.	55	Ploaghe — Corbula = a 10 Soma = 2 mezzane; Mezzana = 1¾ moi; Moiu = 2 starelli; Starello = 2 corbule; Corbula = 4 terze.
34	Laèrru — Starello = a 20	56	Porto Torres — Soma (1) = a 140 Soma = 2 mezzane; Mezzana = 3½ starelli; Starello = 2 corbule; Corbula = 4 terze.
35	La Maddalena — S.M.D.	57	Pozzomaggiore — Corbula = a 10 Soma = 2 carre; Carra = 1¾ moggia; Moggio = 2 cartu; Cartu = 2 corbule; Corbula = 2 meazze; Meazza = 4 umpeddu.
36	Luogosanto — Cuppa = a 25 Cuppa = 2 mezucaltu; Mezucaltu = 2 corbule.	58	Putifigari — Misura = a 30 Soma = 7 misure; Misura = 2 mesu cartu; Mesu cartu = 2 meazze; Meazza = 2 imbutu.
37	Lùras — S.M.D.	59	Romana — Corbula = a 10 Moiu = 2 cartu; Cartu = 2 corbule; Corbula = 2 meazze.
38	Mara — Corbula = a 10 Soma (1) = 14 corbule; Corbula = 2 meazze.	60	Santa Teresa Gallura — Coppa = a 33,30
39	Màrtis — Starello = a 20 Soma = 7 starelli; Starello = 7 terze.	61	Sàssari — Rasiere = a 140 Rasiere = 7 starelli.
40	Monteleone Rocca Doria — Corbula = a 10 Moiu = 2 cartu; Cartu = 2 corbule; Corbula = 2 meazze.	62	Sàdini — Starello = a 20 Rasiere = 7 starelli; Starello = 4 colbuledde; Col- buledda = 2 terze.
41	Monti — Mesu caltu = 16,6665 Mesu caltu = 4 mese.	63	Semestene — Corbula = a 12,50 Soma = 12 corbule; Corbula = 2 meazze; Meazza = 4 umpeddu.
42	Mòres — Starello = a 20 Rasiere = 7 starelli; Starello = 2 corbule;	64	Sannori — Starello = a 20 Soma = 2 mesane; Mesana = 1¾ moi; Moiu = 2 starelli; Starello = 2 corbule; Corbula = 4 terze.
43	Nughedu di San Nicolò — Starello = a 25 Starello = 2 mesu cartu; Mesu cartu = 2 uppeddu; Uppeddu = 2 mesu uppeddu.	65	Siligo — Corbula = a 10 Corbula = 2 meazze; Meazza = 2 terze.
44	Nule — Cartu = a 25 Cartu = 4 paris.		
45	Nulvi — S.M.D.		

(1) O « rasiere ». — (2) O « cartu » o « caltu ».

SÀSSARI - SAVONA

N. d'ordine del Comune	Comuni — Misure Multipli; sottomultipli	N. d'ordine del Comune	Comuni — Misure Multipli; sottomultipli
66	Sorso — Starello = a 25 Rasiere = 7 starelli; Starello = 2 corbule; Corbula = 4 terze.	71	Tula — Starello (1) = a 28 Starello = 4 upeddu; Upeddu = 7 litri.
67	Tempio Pausania — Cupa = a 25 Cupa = 2 mezzocaltu; Mezzocaltu = 2 corbule.	72	Uri — Carretta = a 18,50 Rasiere = 8 carrette; Carretta = 2 corbule; Corbula = 2 meazze; Meazza = 2 terze.
68	Thiesi — Corbula = a 10 Soma = 14 corbule; Corbula = 2 meazze; Meazza = 2 terze; Terza = 2 umpeddu.	73	Usini — Carritta = a 16,6665 Soma = 2 mesane; Mesana = 2 mogiu; Mogiu = 2 carrittas; Carritta = 2 covule; Covula = 2 meazze; Meazza = 2 terze.
69	Tissi — Corbula = a 10 Soma = 7 starelli; Starello = 2 corbule; Corbula = 2 meazze; Meazza = 2 terze.	74	Villanova Monteleone — Misura = a 28,58 Soma = 7 misure; Misura = 2 mesu cartu; Mesu cartu = 2 meazze; Meazza = 2 imbutu.
70	Torralba — Corbula = a 10 Rasiere = 14 corbule; Corbula = 4 terze.		

PROVINCIA DI SAVONA

1	Alàssio — S.M.D.	25	Cisano sul Neva — Minata = a 14,06
2	Albenga — Minata = a 14.	—	— Giornata (3) = a 15
3	Albisola Marina — S.M.D.	26	Cossèria — S.M.D.
4	Albisola Superiore — S.M.D.	27	Dego — S.M.D.
5	Altare — S.M.D.	28	Erti — S.M.D.
6	Andora — S.M.D.	29	Finale Ligure — Cannella = a 0,09 Cannella = 144 palmi.
7	Arnasco — S.M.D.	30	Garlenda — Minata = a 14
8	Balestrino — S.M.D.	31	Giustenice — Giornata (4) = a 1,20 Giornata buoi = 12 giornate.
9	Bardineto — Staio = a 9 Staio = 2 mine.	32	Glusvalla — S.M.D.
10	Bergezzi — S.M.D.	33	Laiugègia — S.M.D.
11	Boissano — S.M.D.	34	Loano — Cannella = a 0,088620 Cannella = 144 palmi; Palmo = 144 once.
12	Borghetto Santo Spirito — S.M.D.	—	— Giornata (3) = a 14
13	Bòrgio Verezzi — Staio = a 3,51	35	Magliolo — S.M.D.
14	Bòrmlida — S. M. D.	36	Màllare — S.M.D.
15	Càiro Montenotte — Emina (2) = a 9	37	Massimino — Giornata = a 38,10 Giornata = 4 emine; Emina = 4 coppi.
16	Càlice Ligure — S.M.D.	38	Millésimo — S.M.D.
17	Calizzano — Staio = a 9 Giornata = 2 staia; Staio = 8 mine; Mina = 2 scupè.	39	Miòglia — S.M.D.
18	Càrcare — S.M.D.	40	Murialdo — Emina = a 8,50 Giornata = 3 emine.
19	Casanova Lerrone — S.M.D.	41	Nasino — S.M.D.
20	Castelbianco — S.M.D.	42	Noti — S.M.D.
21	Castelvèchio di Rocca Barbena — S.M.D.	43	Onzo — S.M.D.
22	Celle Ligure — Cannella = a 0,0886	44	Oroo Feglino — S.M.D.
23	Cèngio — Tavola = a 0,3810 Giornata = 100 tavole; Tavola = 12 piedi; Piede = 12 once.	45	Ortovero — S.M.D.
24	Ceriale — Minata = a 14,06	46	Osiglia — S.M.D.
—	— Giornata (3) = a 20		

(1) O « cartu » o « cultu ». — (2) Nell'uso, l'equivalenza della misura oscilla tra 800 e 1000 metri quadrati. — (3) Da buoi. — (4) O « giornata uomo ».

N. d'ordine del Comune	Comuni — Misure Multipli; sottomultipli	N. d'ordine del Comune	Comuni — Misure Multipli; sottomultipli
47	Pallare — S.M.D.	58	Stella — S.M.D.
48	Piana Crixia — S.M.D.	59	Stellanello — S.M.D.
49	Pietra Ligure — S.M.D.	60	Tèstico — Cannella = a 0,09 Cannella = 144 palmi.
50	Plòdio — S.M.D.	61	Toirano — S.M.D.
51	Pontinvrea — S.M.D.	62	Tovo San Giacomo — S.M.D.
52	Quillano — Cannella = a 0,09 Cannella = 144 palmi.	63	Urbe — S.M.D.
53	Rialto — S.M.D.	64	Vado Ligure — S.M.D.
54	Rocavignale — Emina = a 9,50 Emina = 8 coppi.	65	Varazze — Cannella = a 0,09
55	Sassello — S.M.D.	66	Vendone — S.M.D.
56	Savona — S.M.D.	67	Vezi Pòrtio — S.M.D.
57	Spotorno — S.M.D.	68	Villanova d'Albenga — Minata = a 14
		69	Zuocarello — S.M.D.

PROVINCIA DI SIENA

1	Abbadia San Salvatore — Staio = a 12,24 Staio = 9 opere.	—	— Quadrato (5) = a 34,0619 Quadrato = 10 tavole; Tavola = 10 pertiche; Pertica = 10 deche; Deca = 10 braccia.
2	Asciano — Braccio = a 0,003406	20	Piancastagnò — Staio = a 17,03 Moggio = 4 some; Soma = 6 staia; Staio = 4 quarti.
3	Buonconvento — S.M.D.	21	Pienza — S.M.D.
4	Càsole d'Elsa — Staio = a 20	22	Poggibonsi — Saccata = a 52,50 Saccata = 3 staia.
5	Castellina in Chianti — Staio = a 20 Staio = 5872 braccia.	23	Radda in Chianti — Staio = a 12,50
6	Castelnuovo Berardenga — Staio = a 20	24	Radicofani — Staio = a 17,03 Moggio = 4 some; Soma = 6 staia; Staio = 312¼ canne; Canna = 16 braccia.
7	Castiglione d'Orcia — Staio (1) = a 20 Moggio = 24 staia.	25	Radicofani — Staio = a 20 Saccata = 3 staia; Staio = 4 quarti.
8	Cetona — Staio (1) = a 17,0310	26	Rapolano Terme — Staio = a 16,60
9	Chianciano — Staio (1) = a 18	27	San Casciano dei Bagni — Braccio = a 0,003406
10	Chiusdino — Staio (1) = a 20 Moggio = 24 staia.	28	San Gimignano — Saccata = a 36 Saccata = 3 staia.
11	Chiusi — Braccio = a 0,003406	29	San Giovanni d'Asso — S.M.D.
12	Colle di Val d'Elsa — Staio (2) = a 16,860646 Moggio = 2½ saccate; Saccata = 3 staia; Staio = 4950 braccia.	30	San Quirico d'Orcia — S.M.D.
13	Galole in Chianti — Staio = a 20	31	Sarteano — Braccio = a 0,003406 — Staio = a 19,0475
14	Montalcino — Staio (1) (3) = a 16,6666	32	Siena — Quadrato (5) = a 34,0619 Quadrato = 10 tavole; Tavola = 10 pertiche; Pertica = 10 deche; Deca = 10 braccia.
15	Montepulciano — Staio (4) = a 17,03 Quadrato = 2 staia; Staio = 5 tavole; Tavola = 10 pertiche; Pertica = 10 deche; Deca = 10 braccia; Braccio = 400 soldi; Soldo = 144 denari	33	Sinalunga — Staio (1) = a 17,0310
16	Monteriggioni — Staio = a 17,03 Moggio = 24 staia; Staio = 5000 braccia.	34	Sovicille — Staio = a 16,666660 Moggio = 8 sacchi; Sacco = 3 staia; Staio = 4 quarti; Quarto = 4 boccali.
17	Monteroni d'Arbia — S.M.D.	35	Torrita di Siena — Staio = a 17,0310 Staio = 5000 braccia.
18	Monticiano — Braccio = a 0,003406 Quadrato = 10 tavole; Tavola = 10 pertiche; Pertica = 10 deche; Deca = 10 braccia.	36	Trequanda — S.M.D.
19	Murlo — Staio = a 13,008331 Staio = 3819¼ braccia.		

(1) A seme. — (2) O « staiata ». — (3) O « staiolo » o « staiore » o « staioro ». — (4) O « stara ». — (5) Fiorentino.

SIRACUSA - SÒNDRIO

N. d'ordine del Comune	Comuni — Misure Multipli; sottomultipli	N. d'ordine del Comune	Comuni — Misure Multipli; sottomultipli
---------------------------------	--	---------------------------------	--

PROVINCIA DI SIRACUSA

- | | |
|---|--|
| <p>1 Augusta — Tomolo = a 19,3530
Salma = 16 tomoli; Tomolo = 4 mondelli; Mondello = 4 carozzi; Carozzo = 4 quarti; Quarto = 4 quartigli.</p> <p>2 Avola — Tomolo = a 17,45
Salma = 16 tomoli; Tomolo = 4 mondelli; Mondello = 4 carozzi; Carozzo = 4 quarti; Quarto = 4 quartigli.</p> <p>3 Buocheri — Tomolo = a 21,44
Salma = 16 tomoli; Tomolo = 4 mondelli; Mondello = 4 carozzi.</p> <p>4 Buscemi — Tomolo = a 21,44
Salma = 16 tomoli; Tomolo = 4 mondelli; Mondello = 4 coppe.</p> <p>5 Canicattini Bagni — Tomolo = a 17,4428
Salma = 16 tomoli; Tomolo = 4 mondelli; Mondello = 4 carozzi (1); Carozzo = 4 quarti; Quarto = 4 quartigli.</p> <p>6 Carlentini — Tomolo = a 21,43
Salma = 16 tomoli; Tomolo = 4 mondelli; Mondello = 4 carozzi; Carozzo = 4 quarti.</p> <p>7 Cassaro — Tomolo = a 21,4913
Salma = 16 tomoli; Tomolo = 4 mondelli; Mondello = 4 carozzi; Carozzo = 4 quarti; Quarto = 4 quartigli.</p> <p>8 Feria — Tomolo = a 20,2636
Salma = 16 tomoli; Tomolo = 4 mondelli; Mondello = 4 carozzi.</p> <p>9 Floridia — Tomolo = a 17,4428
Salma = 16 tomoli; Tomolo = 4 mondelli; Mondello = 4 coppi; Coppo = 4 quarti; Quarto = 4 quartigli.</p> | <p>10 Francofonte — Tomolo = a 21,44
Salma = 16 tomoli; Tomolo = 4 mondelli; Mondello = 4 carozzi.</p> <p>11 Lentini — Tomolo = a 21,4356
Salma = 16 tomoli; Tomolo = 4 mondelli; Mondello = 4 carozzi.</p> <p>12 Melilli — Tomolo = a 17,4428
Salma = 16 tomoli; Tomolo = 4 mondelli; Mondello = 4 carozzi.</p> <p>13 Noto — Tomolo = a 17,4425
Salma = 16 tomoli; Tomolo = 4 mondelli; Mondello = 4 coppi; Coppo = 4 quarti; Quarto = 4 quartigli.</p> <p>14 Pachino — Tomolo = a 17,44
Salma = 16 tomoli; Tomolo = 4 mondelli; Mondello = 4 coppi; Coppo = 4 quarti; Quarto = 4 quartigli.</p> <p>15 Palazzolo Acreide — Tomolo = a 17,44
Salma = 16 tomoli; Tomolo = 4 mondelli; Mondello = 4 carozzi; Carozzo = 4 quarti.</p> <p>16 Rosolini — Tomolo = a 17,44
Salma = 16 tomoli; Tomolo = 4 mondelli; Mondello = 4 coppi; Coppo = 4 misure; Misura = 4 misurelle.</p> <p>17 Siracusa — Tomolo = a 17,4428
Salma = 4 bisacce; Bisaccia = 4 tomoli; Tomolo = 4 mondelli; Mondello = 4 carozzi (1); Carozzo = 4 quarti; Quarto = 4 quartigli (2).</p> <p>18 Solarino — Tomolo = a 17,4428
Salma = 16 tomoli; Tomolo = 4 mondelli; Mondello = 4 carozzi.</p> <p>19 Sortino — Tomolo = a 21,4359
Salma = 16 tomoli; Tomolo = 4 mondelli; Mondello = 4 carozzi.</p> |
|---|--|

PROVINCIA DI SÒNDRIO

- | | |
|---|---|
| <p>1 Albaredo per San Marco — Pertica = a 6,88
Pertica = 24 tavole.</p> <p>2 Albosaggia — Pertica (3) = a 6,880776
Pertica = 24 tavole; Tavola = 12 piedi; Piede = 12 once.</p> <p>3 Andalo Valtellino — Pertica = a 6,88
Pertica = 24 tavole; Tavola = 12 piedi; Piede = 12 once.</p> <p>4 Aprica — Tavola = a 0,2866
Pertica = 24 tavole.</p> <p>5 Ardenno — Pertica (3) = a 6,880776
Pertica = 24 tavole; Tavola = 12 piedi.</p> <p>6 Bema — Pertica = a 6,88
Pertica = 24 tavole; Tavola = 12 piedi; Piede = 12 once.</p> | <p>7 Berbenno di Valtellina — Pertica = a 6,88
Pertica = 24 tavole.</p> <p>8 Bianzone — Pertica (3) = a 6,880776
Pertica = 24 tavole; Tavola = 12 piedi.</p> <p>9 Bòrmio — Staio = a 2,3523
Pradaro = 10 staia; Staio = 10 tavole (4).</p> <p>10 Bùglio in Monte — Pertica (3) = a 6,880776
Pertica = 24 tavole; Tavola = 12 piedi.</p> <p>11 Caiolo — Pertica = a 6,880560
Pertica = 24 tavole.</p> <p>12 Campodolcino — S.M.D.</p> <p>13 Caspoggio — Pertica (3) = a 6,880776
Pertica = 24 tavole; Tavola = 12 piedi; Piede = 12 once.</p> |
|---|---|

(1) O « coppi ». — (2) O « canne ». — (3) Valtellinese. — (4) O « pertiche ».

N. d'ordine del Comune	Comuni — Misure Multipli; sottomultipli	N. d'ordine del Comune	Comuni — Misure Multipli; sottomultipli
14	Castello dell'Acqua — Pertica = a 6,89 Pertica = 24 tavole.	36	Lanzada — Pertica = a 6,8808 Pertica = 24 tavole; Tavola = 12 piedi; Piede = 12 once.
15	Castione Andevenno — Pertica = a 6,88 Pertica = 24 tavole.	37	Livigno — S.M.D.
16	Cedrasco — Pertica = a 6,88 Pertica = 24 tavole.	38	Lòvero Valtellino — Tavola = a 0,2866 Pertica = 24 tavole; Tavola = 12 piedi.
17	Cerolno — Pertica = a 6,88 Pertica = 24 tavole; Tavola = 12 piedi; Piede = 12 once.	39	Mantello — Pertica = a 6,8807 Pertica = 24 tavole.
18	Chiavenna — Pertica = a 6,6667 — Pertica = a 10	40	Mazzo di Valtellina — Tavola = a 0,286699 Pertica = 24 tavole; Tavola = 12 piedi.
19	Chiesa in Valmalenco — Pertica (1) = a 6,880776 Pertica = 24 tavole.	41	Mello — Pertica = a 6,8640 Pertica = 24 tavole.
20	Chiuro — Pertica = a 6,88 Pertica = 24 tavole.	42	Menarola — Pertica = a 6,88
21	Cino — Pertica = a 6,88 Pertica = 24 tavole; Tavola = 12 piedi; Piede = 12 once.	43	Mese — S.M.D.
22	Clivo — Tavola = a 0,2867 Pertica = 24 tavole.	44	Montagna in Valtellina — Pertica = a 6,88 Pertica = 24 tavole; Tavola = 12 piedi.
23	Colorina — Pertica = a 6,88 Pertica = 24 tavole.	45	Morbegno — Pertica (1) = a 6,880776 Pertica = 24 tavole; Tavola = 12 piedi; Piede = 12 once.
24	Còsio Valtellino — Pertica = a 6,8807 Pertica = 24 tavole.	46	Novate Mezzola — Pertica = a 10
25	Dàzio — Pertica = a 6,8867 Pertica = 24 tavole.	47	Pedesina — Pertica = a 6,88 Pertica = 24 tavole.
26	Delèbio — Pertica = a 6,88 Pertica = 24 tavole; Tavola = 12 piedi; Piede = 12 once.	48	Plantedo — Pertica (1) = a 6,880776 Pertica = 24 tavole; Tavola = 12 piedi.
27	Dubino — Pertica = a 6,8807 Pertica = 24 tavole; Tavola = 12 piedi; Piede = 12 once.	49	Piateda — Pertica = a 6,88 Pertica = 24 tavole.
28	Faedo Valtellino — Pertica (1) = a 6,880776 Pertica = 24 tavole. — Pertica = a 10	50	Piuro — S.M.D.
29	Fòrcola — Pertica (1) = a 6,880776 Pertica = 24 tavole; Tavola = 12 piedi.	51	Poggridenti — Pertica = a 6,88 Pertica = 24 tavole.
30	Fusine — Pertica = a 6,88 Pertica = 24 tavole.	52	Ponte in Valtellina — Pertica (1) = a 6,880776 Pertica = 24 tavole; Tavola = 12 piedi.
31	Gerola Alta — Pertica = a 6,88 Pertica = 24 tavole.	53	Postalèsio — Pertica = a 6,88 Pertica = 24 tavole.
32	Gordona — Pertica = a 6,6767 — Pertica = a 10	54	Prata Camporàccio — Pertica = a 6,67 Pertica = 24 tavole.
33	Gròsio — Pertica = a 6,88 Pertica = 24 tavole.	55	Rasura — Pertica = a 6,88 Pertica = 24 tavole.
34	Grosotto — Pertica = a 6,8808 Pertica = 24 tavole; Tavola = 12 piedi; Piede = 12 once.	56	Rògolo — Pertica (1) = a 6,880776 Pertica = 24 tavole.
35	Isolato — S.M.D.	57	Sambàccio — Pertica = a 10
		58	San Giacomo Filippo — Pertica = a 10
		59	Sèrnio — Pertica = a 6,8867 Pertica = 24 tavole.
		60	Sòndalo — Tavola = a 0,2866 Pertica = 24 tavole; Tavola = 12 piedi; Piede = 12 once.
		—	— Staio = a 1,95

(1) Valtellinese.

SÒNDRIO - TÈRAMO

N. d'ordine del Comune	Comuni — Misure Multipli; sottomultipli	N. d'ordine del Comune	Comuni — Misure Multipli; sottomultipli
61	Sòndrio — Pertica = a 6,2860 Pertica = 24 tavole; Tavola = 12 piedi.	70	Tresvìo — Pertica = a 6,8808 Pertica = 24 tavole; Tavola = 12 piedi; Piede = 12 once.
62	Sprìana — Pertica (1) = a 6,880776 Pertica = 24 tavole; Tavola = 12 piedi; Piede = 12 once.	71	Valfurva — Staio (2) = a 2,3520 Staio = 10 tavole.
63	Talamona — Pertica (1) = a 6,880776 Pertica = 24 tavole.	72	Valle di Dentro — Staio = a 2,35 Staio = 10 pertiche (3).
64	Tàrtano — Pertica = a 6,88 Pertica = 24 tavole.	73	Valle di Sotto — Staio = a 2,35 Staio = 10 pertiche (3).
65	Tèglio — Tavola = a 0,2866 Pertica = 24 tavole; Tavola = 12 piedi.	74	Val Màsino — Pertica = a 6,88 Pertica = 24 tavole; Tavola = 12 piedi; Piede = 12 once.
66	Tirano — Tavola = a 0,2860 Pertica = 24 tavole; Tavola = 12 piedi; Piede = 12 once.	75	Vercòia — Pertica = a 6,8807 Pertica = 24 tavole.
67	Torre di Santa Maria — Pertica (1) = a 6,880776 Pertica = 24 tavole; Tavola = 12 piedi; Piede = 12 once.	76	Vervìo — Tavola = a 0,286699 Pertica = 24 tavole; Tavola = 12 piedi.
68	Tovo di Sant'Agata — Tavola = a 0,286699 Pertica = 24 tavole; Tavola = 12 piedi.	77	Villa di Chiavenna — Pertica = a 10
69	Traona — Pertica = a 6,88 Pertica = 24 tavole; Tavola = 12 piedi; Piede = 12 once.	78	Villa di Tirano — Pertica = a 6,8810 Pertica = 24 tavole; Tavola = 12 piedi.

PROVINCIA DI TÈRAMO

1	Ancarano — Tomolata = a 40,32 Tomolata = 16 coppe.	10	Castellalto — Tomolo = a 40,32 Tomolo = 2 mezzetti; Mezzetto = 2 quarte; Quarta = 2 coppe.
2	Arsita — Tomolo = a 40,32 Salma = 3 tomoli; Tomolo = 2 mezzetti; Mezzetto = 2 coppe; Coppa = 6 misure.	11	Castelli — Tomolo = a 40,32 Salma = 3 tomoli; Tomolo = 2 mezzetti; Mezzetto = 2 quarte; Quarta = 2 coppe; Coppa = 3 stoppelli.
3	Atri — Tomolo = a 40,32 Soma = 3 tomoli; Tomolo = 2 mezzetti; Mezzetto = 2 quarte; Quarta = 6 misure.	12	Castiglione Messer Raimondo — Tomolo = a 40,32 Salma = 3 tomoli; Tomolo = 4 coppe; Coppa = 6 misure.
4	Basciano — Tomolo = a 32,4361 Salma = 3 tomoli; Tomolo = 2 mezzetti; Mezzetto = 2 coppe; Coppa = 6 misure.	13	Castilenti — Tomolo = a 40,32 Salma = 3 tomoli; Tomolo = 2 mezzetti; Mezzetto = 2 coppe; Coppa = 6 misure.
5	Bellante — Tomolo = a 40,32 Tomolo = 4 quarte; Quarta = 4 coppe.	14	Cellino Attanasio — Tomolo = a 40,32 Salma = 3 tomoli; Tomolo = 2 mezzetti; Mezzetto = 2 quarte; Quarta = 6 stoppelli.
6	Biserti — Tomolo = a 40,32 Salma = 3 tomoli; Tomolo = 2 mezzetti; Mezzetto = 2 coppe; Coppa = 6 misure.	15	Cermignano — Tomolo = a 40,32 Salma = 3 tomoli; Tomolo = 2 mezzetti; Mezzetto = 2 quarte; Quarta = 6 stoppelli.
7	Campoli — Tomolata = a 40,32 Salma (4) = 3 tomolate; Tomolata = 4 quarte; Quarta = 4 coppì; Coppo = 24 canne.	16	Civitella del Tronto — Tomolata = a 40,32 Salma = 3 tomolate; Tomolata = 2 quarte; Quarta = 4 coppe; Coppa = 72 canne.
8	Canzano — Tomolo = a 40,32 Salma = 3 tomoli; Tomolo = 4 quarte; Quarta = 6 misure; Misura = 16 ² / ₃ canne.	17	Celledara — Tomolo = a 40,32 Salma = 3 tomoli; Tomolo = 2 mezzetti; Mezzetto = 2 quarte; Quarta = 6 stoppelli.
9	Castel Castagna — Tomolo = a 32,4361 Salma = 3 tomoli; Tomolo = 2 mezzetti; Mezzetto = 2 coppe; Coppa = 6 misure.		

1) Valtellinese. — (2) O « staro ». — (3) O « tavolo ». — (4) O « soma ».

N. d'ordine del Comune	Comuni — Misure Multipli; sottomultipli	N. d'ordine del Comune	Comuni — Misure Multipli; sottomultipli
18	Colonnella — Tomolata = a 40,32 Tomolata = 16 coppe; Coppa = 1½ misure.	32	Penna Sant'Andrea — Tomolo = a 40,32 Salma = 3 tomoli; Tomolo = 2 mezzetti; Mezzetto = 2 quarte; Quarta = 2 coppe; Coppa = 3 stoppelli.
19	Controguerra — Tomolo = a 40,32 Salma = 3 tomoli; Tomolo = 4 quarte; Quarta = 4 coppe.	33	Pietracamela — Tomolo = a 32,4361 Salma = 3 tomoli; Tomolo = 2 mezzetti; Mezzetto = 2 coppe.
20	Corropoli — Tomolata = a 40,32 Tomolata = 2 mezzetti; Mezzetto = 2 quarte; Quarta = 4 coppe; Coppa = 1½ misure (1); Misura = 16 canne.	34	Pineto — Tomolo = a 40,32 Salma = 3 tomoli; Tomolo = 2 mezzetti; Mezzetto = 2 coppe.
21	Cortino — Tomolo = a 40,32 Salma = 3 tomoli; Tomolo = 2 mezzetti; Mezzetto = 2 quarte; Quarta = 2 coppe; Coppa = 3 stoppelli; Stoppello = 55 canne; Canna = 12 palmi.	35	Rocca Santa Maria — Tomolo = a 32,4361 Salma = 3 tomoli; Tomolo = 2 mezzetti; Mezzetto = 2 coppe; Coppa = 6 misure.
22	Crognaleto — Tomolo = a 32,4361 Tomolo = 2 mezzetti; Mezzetto = 2 quarte; Quarta = 5 stoppelli.	36	Roseto degli Abruzzi — Tomolo = a 40,32 Salma = 3 tomoli; Tomolo = 2 mezzetti; Mezzetto = 2 quarte; Quarta = 4 coppe; Coppa = 1½ misure.
23	Fano Adriano — Tomolo = a 32,4361 Salma = 3 tomoli; Tomolo = 2 mezzetti; Mezzetto = 12 stoppelli.	37	Sant'Egidio alla Vibrata — Tomolo = a 40,32 Tomolo = 16 coppe.
24	Giulianova — Tomolata = a 40,32 Tomolata = 4 quarte; Quarta = 16 coppe.	38	Sant'Omero — Tomolo = a 40,32 Tomolo = 4 quarte; Quarta = 4 coppe; Coppa = 1½ misure; Misura = 16 canne.
25	Isola del Gran Sasso d'Italia — Tomolo = a 4,32 Salma = 3 tomoli; Tomolo = 2 mezzetti; Mezzetto = 2 quarte; Quarta = 6 stoppelli.	39	Silvi — Tomolo = a 40,32 Salma = 3 tomoli; Tomolo = 2 mezzetti; Mezzetto = 2 coppe; Coppa = 6 misure.
26	Montefino — Tomolo = a 40,32 Salma = 3 tomoli; Tomolo = 2 mezzetti; Mezzetto = 2 coppe; Coppa = 6 misure.	40	Tèramo — Tomolata = a 40,32 Tomolata = 2 mezzetti; Mezzetto = 2 quarte; Quarta = 2 coppe.
27	Montorio al Vomano — Tomolata = a 40,312420 Salma = 3 tomolate; Tomolata = 2 mezzetti; Mezzetto = 2 quarte; Quarta = 6 misure; Misura = 16⅔ canne.	41	Torano Nuovo — Tomolata = a 40,32 Salma = 3 tomolate; Tomolata = 4 quarte; Quarta = 4 coppe; Coppa = 1½ stoppelli; Stoppello = 16 canne.
28	Morro d'Orto — Tomolata = a 40,32 Tomolata = 24 misure; Misura = 16 canne.	42	Torricella Sicura — Tomolata = a 40,32 Tomolata = 2 mezzetti; Mezzetto = 2 quarte; Quarta = 2 coppe; Coppa = 2 misure.
29	Mosciano Sant'Angelo — Tomolata = a 40,32 Salma = 3 tomolate; Tomolata = 4 quarte; Quarta = 4 coppi; Coppo = 1½ misure; Misura = 24 canne.	43	Tortoreto — Tomolo = a 40,32 Tomolo = 4 quarte; Quarta = 4 coppe.
30	Nereto — Tomolata = a 40,32 Tomolata = 4 quarte; Quarta = 4 coppe; Coppa = 1½ canne; Canna = 24 misure.	44	Tossicia — Tomolo = a 40,32 Salma = 3 tomoli; Tomolo = 2 mezzetti; Mezzetto = 2 quarte; Quarta = 6 misure.
31	Nofaresco — Tomolata = a 40,32 Tomolata = 4 quarte; Quarta = 4 coppe.	45	Valle Castellana — Tomolo = a 40,32 Salma = 3 tomoli; Tomolo = 2 mezzetti; Mezzetto = 4 coppe; Coppa = 3 misure.

PROVINCIA DI TERNI

1	Acquasparta — Sacco = a 120 Sacco = 2 coppe; Coppo = 2 mezze; Mezza = 2 scorzi.	4	Amèlia — Tavola (2) = a 10
2	Allerona — Staio = a 25 Staio = 2 quarti; Quarto = 4 coppe.	5	Arrone — Coppa = a 40 Rubbio = 2 sacchi; Sacco = 2 coppe; Coppa = 2 mezzenghe; Mezzenga = 2 scorzi; Scorzo = 5 pro- vende.
3	Alviano — Sacco = a 100 Rubbio = 2 sacchi; Sacco = 4 mezze; Mezza = 3 ottaroli.		

(1) O « stoppelli ». — (2) Censuarìa o romana.

TERNI - TORINO

N. d'ordine del Comune	Comuni — Misure Multipli; sottomultipli	N. d'ordine del Comune	Comuni — Misure Multipli; sottomultipli
6	Attigliano — Sacco = a 100 Rubbio = 2 sacchi; Sacco = 4 mezze; Mezza = 2 quartucci; Quartuccio = 4 ottaioli.	18	Montecchio — Sacco = a 125 Sacco = 4 staja (1); Staio = 2 quarte; Quarta = 4 coppe.
7	Baschi — Sacco = a 125 Sacco = 4 staja (1); Staio = 2 quarte; Quarta = 4 coppe.	19	Montefranco — Coppa = a 40 Rubbio = 2 sacchi; Sacco = 2 coppe; Coppa = 2 scorzi; Scorzo = 2 mezzenghe.
8	Calvi dell'Umbria — Quarto = a 20 Rubbio = 2 sacchi; Sacco = 4 quarti; Quarto = 4 sediciani (2).	20	Montefabbione — S.M.D.
9	Castel Giorgio — S.M.D.	21	Monteleone d'Orvieto — Staio = a 21,75 Sacco = 4 staja; Staio = 8 coppe.
10	Castel Viscardo — Tavola (3) = a 10	22	Narni — Tavola (3) = a 10
11	Fabro — S.M.D.	23	Orvieto — Tavola (3) = a 10
12	Ferentillo — Sacco = a 100 Rubbio = 2 sacchi; Sacco = 2 coppe; Coppa = 2 mezzenghe; Mezzenga = 2 scorzi; Scorzo = 5 ramaiole.	24	Otricoli — Tavola (3) = a 10
13	Ficulle — Staio = a 21,75 Rubbio = 2 sacchi; Sacco = 4 staja; Staio = 8 coppe.	25	Parrano — S.M.D.
14	Giove — Mezza = a 25 Mezza = 2½ tavole.	26	Penna in Teverina — Sacco = a 100 Rubbio = 2 sacchi; Sacco = 4 mezze; Mezza = 2 quartucci; Quartuccio = 4 ottaioli.
15	Guarda — Mezza = a 25 Sacco = 4 mezze; Mezza = 2 quarte; Quarta = 4 ottaroli.	27	Poline — Coppa (4) = a 50 Sacco = 2 coppe; Coppa = 2 mezzenghe; Mezzenga = 2 scorzi.
16	Lugnano in Teverina — Sacco = a 86,2571 Rubbio = 2 sacchi; Sacco = 4 mezze; Mezza = 8 ottaroli.	28	Porano — Staio = a 32,4361 Sacco = 3¼ staja; Staio = 8 coppe.
17	Montecastrilli — Staio = a 2,8156 Modiolo = 10 staja; Staio = 10 pugilli; Pugillo = 10 piedi.	29	San Gemini — S.M.D.
		30	San Venanzo — S.M.D.
		31	Stroncone — Tavola (3) = a 10
		32	Terni — S.M.D.

PROVINCIA DI TORINO

1	Aglè — Tavola = a 0,381039 Giornata = 100 tavole; Tavola = 12 piedi; Piede = 12 once; Oncia = 12 punti; Punto = 12 atomi.	9	Andezeno — Tavola = a 0,3810 Giornata = 100 tavole.
2	Airasca — Tavola = a 0,3810 Giornata = 100 tavole; Tavola = 12 piedi; Piede = 12 once.	10	Andrate — Tavola = a 0,3810 Giornata = 100 tavole; Tavola = 12 piedi.
3	Ala di Stura — Tavola = a 0,3810 Giornata = 100 tavole; Tavola = 12 piedi.	11	Angrogna — Tavola = a 0,3810 Giornata = 100 tavole; Tavola = 12 piedi; Piede = 12 once.
4	Albiano d'Ivrea — Giornata = a 38 Giornata = 8 stare; Staro = 12½ tavole.	12	Arignano — Tavola = a 0,3810 Giornata = 100 tavole; Tavola = 12 piedi; Piede = 12 once.
5	Alice Superiore — Tavola = a 0,3810 Giornata = 100 tavole; Tavola = 12 piedi.	13	Avigliana — Tavola = a 0,381039 Giornata = 100 tavole; Tavola = 4 trabucchi; Trabucco = 3 piedi; Piede = 12 once.
6	Almese — Giornata = a 38,10 Giornata = 100 tavole; Tavola = 12 piedi.	14	Azèglio — Giornata = a 38 Giornata = 8 stare; Staro = 12½ tavole.
7	Alpette — Tavola = a 0,381039 Giornata = 100 tavole; Tavola = 12 piedi.	15	Bàiro Torre — Tavola = a 0,381039 Giornata = 100 tavole; Tavola = 12 piedi; Piede = 12 once; Oncia = 12 punti; Punto = 12 atomi.
8	Alpignano — Giornata = a 38,10 Giornata = 100 tavole; Tavola = 12 piedi; Piede = 12 once.		

(1) O « mezze ». — (2) O « sedicesimi ». — (3) Censura romana. — (4) A seconda dei terreni la coppa varia da 5000 a 6000 metri quadrati.

N. d'ordine del Comune	Comuni — Misure Multipli; sottomultipli	N. d'ordine del Comune	Comuni — Misure Multipli; sottomultipli
16	Balangero — Tavola = a 0,3810 Giornata = 100 tavole; Tavola = 12 piedi; Piede = 12 once.	37	Bròzolo — Staio = a 4,7625 Giornata = 8 staia; Staio = 12 tavole.
17	Baldissero Canavese — Tavola = a 0,381039 Giornata = 100 tavole; Tavola = 12 piedi; Piede = 12 once.	38	Bruino — Giornata = a 38,1039 Giornata = 100 tavole; Tavola = 12 piedi.
18	Baldissero Torinese — Tavola = a 0,381039 Giornata = 100 tavole; Tavola = 12 piedi; Piede = 12 once.	39	Brusasco Cavagnolo — Staio = a 4,57 Giornata = 8 staia; Staio = 12 tavole; Tavola = 12 piedi.
19	Balmè — Tavola = a 0,3810 Giornata = 100 tavole; Tavola = 12 piedi; Piede = 12 once.	40	Bruzolo — Tavola = a 0,3810 Giornata = 100 tavole; Tavola = 12 piedi; Piede = 12 once.
20	Banchette — Tavola = a 0,3810 Giornata = 100 tavole; Tavola = 12 piedi.	41	Buriasco — Tavola = a 0,3810 Giornata = 100 tavole; Tavola = 12 piedi; Piede = 12 once.
21	Barbania — Giornata = a 0,3810 Giornata = 100 tavole; Tavola = 12 piedi; Piede = 12 once.	42	Burolo — Tavola = a 0,381039 Miglio = 1600 giornate; Giornata = 8 stare; Storo = 12½ tavole; Tavola = 12 piedi; Piede = 12 once; Oncia = 12 punti.
22	Bardonècchia — S.M.D.	43	Busano — Tavola = a 0,381039 Giornata = 100 tavole.
23	Barone — Giornata = a 0,3810 Giornata = 100 tavole; Tavola = 12 piedi.	44	Bussoleno — Tavola = a 0,3810 Giornata = 100 tavole; Tavola = 12 piedi; Piede = 12 once.
24	Beinasco — Giornata = a 38,10 Giornata = 100 tavole.	45	Buttigliera Alta — Giornata = a 38,10 Giornata = 100 tavole; Tavola = 12 piedi.
25	Bibiana — Giornata = a 38,10 Giornata = 100 tavole; Tavola = 12 piedi.	46	Cafasse — Giornata = a 38,1039 Giornata = 100 tavole; Tavola = 12 piedi; Piede = 12 once; Oncia = 12 punti.
26	Bobbio Pellice — Tavola = a 0,381039 Giornata = 100 tavole; Tavola = 12 piedi; Piede = 12 once.	47	Caluso — Tavola = a 0,381039 Giornata = 100 tavole; Tavola = 12 piedi; Piede = 12 once; Oncia = 12 punti.
27	Bollengo — Tavola = a 0,3810 Giornata = 8 stare; Storo = 12½ tavole; Tavola = 12 piedi.	48	Cambiano — Tavola = a 0,381039 Giornata = 100 tavole; Tavola = 12 piedi; Piede = 12 once.
28	Bòrgaro Torinese — Giornata = a 38,10 Giornata = 100 tavole; Tavola = 12 piedi.	49	Campiglione Fenile — Tavola = a 0,381040 Giornata = 100 tavole; Tavola = 12 piedi; Piede = 12 once.
29	Borgiallo — Tavola = a 0,381039 Giornata = 100 tavole; Tavola = 12 piedi.	50	Càndia Canavese — Giornata = a 38,10 Giornata = 100 tavole; Tavola = 12 piedi.
30	Borgofranco d'Ivrea — Giornata = a 38,10 Giornata = 8 stare; Storo = 12½ tavole; Tavola = 12 piedi; Piede = 12 once.	51	Candiolo — Giornata = a 0,3810 Giornata = 100 tavole; Tavola = 12 piedi; Piede = 12 once.
31	Borgomasino — Giornata = a 38 Giornata = 8 stare; Storo = 12½ tavole.	52	Canièchio — Tavola = a 0,3810 Giornata = 100 tavole; Tavola = 12 piedi.
32	Borgone Susa — Giornata = a 38,10 Giornata = 100 tavole; Tavola = 12 piedi; Piede = 12 once.	53	Cantòira — Tavola = a 0,381039 Giornata = 100 tavole; Tavola = 12 piedi; Piede = 12 once; Oncia = 12 punti.
33	Bosconero — Tavola = a 0,3810 Giornata = 100 tavole; Tavola = 12 piedi; Piede = 12 once; Oncia = 12 punti; Punto = 12 atomi.	54	Càprle — Giornata = a 38,14 Giornata = 100 tavole.
34	Brandizzo — Tavola = a 0,381040 Giornata = 100 tavole; Tavola = 12 piedi; Piede = 12 once.	55	Carema — Tavola = a 0,3810 Giornata = 100 tavole; Tavola = 12 piedi.
35	Briherasio — Tavola = a 0,3810 Giornata = 100 tavole; Tavola = 12 piedi; Piede = 12 once.	56	Carignano — Tavola = a 0,3810 Giornata = 100 tavole; Tavola = 12 piedi; Piede = 12 once.
36	Brosso — Tavola = a 0,381039 Giornata = 100 tavole.		

TORINO

N. d'ordine del Comune	Comuni — Misure Multipli; sottomultipli	N. d'ordine del Comune	Comuni — Misure Multipli; sottomultipli
57	Carmagnola — Giornata = a 38,10 Giornata = 100 tavole; Tavola = 12 piedi; Piede = 12 once.	77	Chiomonte — Tesa = a 0,032415 Seterée = 2 eminée; Eminée = 4 buchetiers; Buchetier = 50 tese. Puire (2) = 160 tese.
58	Casalborgone — Tavola = a 0,381040 Giornata = 100 tavole; Tavola = 12 piedi.	78	Chiusa San Michele — Giornata = a 38,14 Giornata = 100 tavole.
59	Cascinette d'Ivrea — Tavola = a 0,3810 Giornata = 100 tavole; Tavola = 12 piedi.	79	Chivasso — Giornata = a 38,1040 Giornata = 100 tavole; Tavola = 12 piedi.
60	Caselette — Giornata = a 38,10 Giornata = 100 tavole; Tavola = 12 piedi; Piede = 12 once.	80	Cicònio — Tavola = a 0,381039 Giornata = 100 tavole; Tavola = 12 piedi; Piede = 12 once; Oncia = 12 punti; Punto = 12 atomi.
61	Caselle Torinese — Tavola = a 0,3810 Giornata = 100 tavole.	81	Cintano — Tavola = a 0,381039 Giornata = 100 tavole; Tavola = 4 trabucchi.
62	Castagneto Po — Tavola = a 0,381040 Giornata = 100 tavole; Tavola = 12 piedi; Piede = 12 once.	82	Cinzano — Tavola = a 0,381039 Giornata = 100 tavole; Tavola = 4 trabucchi; Trabucco = 3 piedi; Piede = 12 once.
63	Castagnole Piemonte — Tavola = a 0,3810 Giornata = 100 tavole; Tavola = 12 piedi; Piede = 12 once.	83	Ciriè — Giornata = a 38,1039 Giornata = 100 tavole; Tavola = 12 piedi.
64	Castellamonte — Tavola = a 0,381039 Giornata = 100 tavole; Tavola = 12 piedi; Piede = 12 once.	84	Claviere — S.M.D.
65	Castelnuovo Nigra — Tavola = a 0,3810 Giornata = 100 tavole; Tavola = 4 trabucchi.	85	Coassolo Torinese — Giornata = a 38,10 Giornata = 100 tavole.
66	Castiglione Torinese — Giornata (1) = a 38,103948 Giornata = 100 tavole; Tavola = 12 piedi; Piede = 12 once.	86	Coazze — Giornata (1) = a 38,103948 Giornata = 100 tavole; Tavola = 12 piedi; Piede = 12 once.
67	Cavour — Giornata = a 38,1040 Giornata = 100 tavole; Tavola = 12 piedi; Piede = 12 once.	87	Collegno — Giornata (1) = a 38,103948 Giornata = 100 tavole; Tavola = 12 piedi; Piede = 12 once.
68	Cercenasco — Giornata (1) = a 38,103948 Giornata = 100 tavole; Tavola = 12 piedi; Piede = 12 once.	88	Colleretto Castelnuovo — Tavola = a 0,3810 Giornata = 100 tavole; Tavola = 12 piedi; Piede = 6 once.
69	Cères — Tavola = a 0,381039 Giornata = 100 tavole; Tavola = 12 piedi; Piede = 12 once.	89	Colleretto Parella — Tavola = a 0,381039 Giornata = 100 tavole; Tavola = 12 piedi.
70	Ceresole Reale — Giornata = a 38,1039 Giornata = 100 tavole; Tavola = 4 trabucchi.	90	Condove — Tavola = a 0,381039 Giornata = 100 tavole; Tavola = 12 piedi; Piede = 12 once.
71	Cesana Torinese — S.M.D.	91	Còrlo — Tavola = a 0,3810 Giornata = 100 tavole; Tavola = 12 piedi; Piede = 12 once.
72	Chialamberto — Tavola = a 0,3810 Giornata = 100 tavole; Tavola = 12 piedi.	92	Cossano Canavese — Giornata = a 38,10 Giornata = 8 stare (3); Staro = 12½ tavole.
73	Chianocco — Tavola = a 0,3810 Giornata = 100 tavole; Tavola = 12 piedi.	93	Cucèglio — Tavola = a 0,3810 Giornata = 8 stare; Staro = 12½ tavole; Tavola = 12 piedi; Piede = 12 once.
74	Chivasso — Tavola = a 0,381039 Miglio = 16 giornate; Giornata = 8 stare; Staro = 12½ tavole; Tavola = 12 piedi; Piede = 12 once.	94	Cumiana — Giornata = a 38,10 Giornata = 100 tavole; Tavola = 12 piedi.
75	Chieri — Giornata = a 38,10 Giornata = 100 tavole; Tavola = 12 piedi; Piede = 12 once.	95	Cuornè — Tavola = a 0,3810 Giornata = 100 tavole; Tavola = 12 piedi; Piede = 6 once.
76	Chiesanuova — Tavola = a 0,381039 Giornata = 100 tavole; Tavola = 12 piedi.	96	Druento — Giornata = a 38,10 Giornata = 100 tavole.

(1) Piemontese. — (2) Per le vigne. — (3) O « stala ».

N. d'ordine del Comune	Comuni — Misure Multipli; sottomultipli	N. d'ordine del Comune	Comuni — Misure Multipli; sottomultipli
97	Esille — Tesa = a 0,031920 Seterée = 2 heminée; Heminée = 8 coisseaux; Coisseau = 25 tese; Tesa = 6 piedi; Piede = 12 pollici; Pollice = 12 linee.	116	Grosso Canavese — Giornata = a 38,10 Giornata = 100 tavole.
98	Fàvria — Tavola = a 0,381039 Giornata = 100 tavole; Tavola = 12 piedi; Piede = 12 once; Oncia = 12 punti.	117	Grugliasco — Tavola = a 0,38 Giornata = 100 tavole.
99	Fioletto — Tavola = a 0,399039 Giornata = 100 tavole; Tavola = 12 piedi; Piede = 12 once.	118	Ìngria — S.M.D.
100	Fenestrelle — Tavola = a 0,3810 Giornata = 100 tavole; Tavola = 12 piedi. — Emina = a 8 Sesteira = 2 emine; Emina = 2 carteire.	119	Inverso Pinasca — Tavola = a 0,381039 Giornata = 100 tavole; Tavola = 12 piedi
101	Flano — Tavola = a 0,3810 Giornata = 100 tavole; Tavola = 12 piedi.	120	Isolabella — Tavola = a 0,3810 Giornata = 100 tavole; Tavola = 12 piedi.
102	Fiorano Canavese — Tavola = a 0,3810 Giornata = 100 tavole; Tavola = 12 piedi.	121	Issiglio — Tavola = a 0,3810 Giornata = 100 tavole.
103	Fogizzo — Tavola = a 0,3810 Giornata = 100 tavole; Tavola = 12 piedi; Piede = 12 once.	122	Ivrea — Giornata = a 38,10 Giornata = 100 tavole; Tavola = 12 piedi; Piede = 12 once.
104	Forno Canavese — Tavola = a 0,381039 Giornata = 100 tavole; Tavola = 12 piedi; Piede = 12 once. — Tavola = a 0,4245 Giornata = 100 tavole; Tavola = 12 piedi; Piede = 12 once.	123	La Cassa — Giornata = a 38,10 Giornata = 100 tavole.
105	Frassinetto — Giornata = a 38,10 Giornata = 100 tavole; Tavola = 12 piedi.	124	La Lògglia — Giornata = a 38,10 Giornata = 100 tavole; Tavola = 12 piedi.
106	Front — Giornata = a 38,10 Giornata = 100 tavole.	125	Lanzo Torinese — Giornata = a 38,10 Giornata = 100 tavole.
107	Frossasco — Tavola = a 0,381039 Giornata = 100 tavole; Tavola = 12 piedi; Piede = 12 once.	126	Lauriano — Giornata = a 38,10 Giornata = 8 stare (2); Staro = 12½ tavole.
108	Garzigliana — Giornata (1) = a 38,103948 Giornata = 100 tavole; Tavola = 12 piedi; Piede = 12 once.	127	Lèini — Giornata = a 38,1039 Giornata = 100 tavole.
109	Càssino Torinese — Giornata (1) = a 38,103948 Giornata = 100 tavole; Tavola = 12 piedi; Piede = 12 once.	128	Lèmie — Tavola = a 0,3810 Giornata = 100 tavole.
110	Germagnano — Tavola = a 0,3810 Giornata = 100 tavole; Tavola = 12 piedi.	129	Lèssolo — Tavola = a 0,3810 Giornata = 100 tavole; Tavola = 12 piedi.
111	Giaglione — Tavola = a 0,3810 Giornata = 100 tavole; Tavola = 12 piedi.	130	Levone — Giornata = a 0,381039 Giornata = 8 stare; Staro = 12½ tavole; Tavola = 12 piedi; Piede = 12 once; Oncia = 12 punti.
112	Giaveno — Tavola = a 0,3810 Giornata = 100 tavole; Tavola = 12 piedi.	131	Locana — Giornata = a 38,10 Giornata = 100 tavole; Tavola = 12 piedi; Piede = 12 once.
113	Gliozzo — Giornata = a 38,10 Giornata = 100 tavole.	132	Lombardore — Giornata = a 38,10 Giornata = 100 tavole.
114	Gravere — Tavola = a 0,3810 Giornata = 100 tavole.	133	Lombriasco — Tavola = a 0,381039 Tavola = 12 piedi; Piede = 12 once; Oncia = 12 punti.
115	Groscavallo — Tavola = a 0,3810 Giornata = 100 tavole.	134	Loranzè — Tavola = a 0,3810 Giornata = 100 tavole; Tavola = 12 piedi.
		135	Lugnacco — Tavola = a 0,3810 Giornata = 100 tavole; Tavola = 12 piedi.
		136	Luserna San Giovanni — Giornata = a 38,10 Giornata = 100 tavole; Tavola = 12 piedi; Piede = 12 once.
		137	Lusernetta — Giornata = a 38,10 Giornata = 100 tavole; Tavola = 12 piedi; Piede = 12 once; Oncia = 12 punti.
		138	Lusigliè — Tavola = a 0,3810 Giornata = 100 tavole; Tavola = 12 piedi.

(1) Piemontese. — (2) O « stia ».

TORINO

N. d'ordine del Comune	Comuni — Misure Multipli; sottomultipli	N. d'ordine del Comune	Comuni — Misure Multipli; sottomultipli
139	Macello — Giornata (1) = a 38,103948 Giornata = 100 tavole; Tavola = 12 piedi; Piede = 12 once.	160	Monteu da Po — Giornata (1) = a 38,103948 Giornata = 8 stare; Staro = 12 tavole; Tavola = 10 piedi.
140	Maglione — Tavola = a 0,381039 Miglio = 1600 giornate; Giornata = 8 stare; Staro = 12½ tavole; Tavola = 12 piedi; Piede = 12 once; Oncia = 12 punti.	161	Moriondo Torinese — Tavola = a 0,3810 Giornata = 100 tavole; Tavola = 12 piedi; Piede = 12 once.
141	Marentino — Tavola = a 0,3810 Giornata = 100 tavole.	162	Nichelino — Giornata = a 38,1040 Giornata = 100 tavole; Tavola = 12 piedi; Piede = 12 once; Oncia = 12 minuti.
142	Masino — Giornata = a 38,10 Giornata = 8 stare (2); Staro = 12½ tavole.	163	Noasca — Giornata = a 38,1039 Giornata = 100 tavole; Tavola = 4 trabucchi.
143	Massello — Tavola = a 0,3810 Giornata = 100 tavole; Tavola = 12 piedi; Piede = 12 once.	164	Nole — Giornata = a 38,1040 Giornata = 100 tavole; Tavola = 12 piedi; Piede = 12 once.
144	Mati — Giornata = a 38,10 Giornata = 100 tavole; Tavola = 12 piedi.	165	None — Giornata = a 38,10 Giornata = 100 tavole; Tavola = 12 piedi; Piede = 12 once.
145	Mattie — Tavola = a 0,38 Giornata = 100 tavole; Tavola = 12 piedi.	166	Novalesa — Tavola = a 0,381014 Giornata = 100 tavole.
146	Mazzè — Tavola = a 0,3810 Giornata = 8 stare; Staro = 12½ tavole; Tavola = 12 piedi.	167	Oglianico — Tavola = a 0,381039 Miglio = 1600 giornate; Giornata = 100 tavole; Tavola = 4 trabucchi.
147	Meana di Susa — Tavola = a 0,381039 Giornata = 100 tavole; Tavola = 12 piedi.	168	Orbassano — Giornata = a 38,10 Giornata = 100 tavole; Tavola = 12 piedi; Piede = 12 once.
148	Mercenasco — Tavola = a 0,381039 Giornata = 100 tavole; Tavola = 12 piedi; Piede = 12 once; Oncia = 12 punti.	169	Orlo Canavese — Giornata = a 38,10 Giornata = 100 tavole; Tavola = 12 piedi.
149	Meugliano — Tavola = a 0,381039 Giornata = 100 tavole.	170	Osasco — Tavola = a 0,3810 Giornata = 100 tavole; Tavola = 12 piedi; Piede = 12 once; Oncia = 12 punti.
150	Mezzenile — Tavola = a 0,3810 Giornata = 100 tavole; Tavola = 12 piedi.	171	Osasio — Tavola = a 0,381039 Giornata = 100 tavole; Tavola = 12 piedi.
151	Mombello di Torino — Giornata = a 38,10 Giornata = 100 tavole; Tavola = 12 piedi; Piede = 12 once.	172	Ozegna — Tavola = a 0,381039 Tavola = 12 piedi; Piede = 12 once; Oncia = 12 punti; Punto = 12 atomi.
152	Mompanero — Tavola = a 0,3810 Giornata = 100 tavole; Tavola = 12 piedi.	173	Palazzo Canavese — Tavola = a 0,3810 Giornata = 100 tavole; Tavola = 12 piedi; Piede = 12 once.
153	Monastero di Lanzo — Tavola = a 0,3810 Giornata = 100 tavole; Tavola = 12 piedi.	174	Pancallieri — Tavola = a 0,3810 Giornata = 100 tavole; Tavola = 12 piedi.
154	Moncalieri — Tavola = a 0,3810 Giornata = 100 tavole; Tavola = 12 piedi; Piede = 12 once.	175	Parella — Tavola = a 0,3810 Giornata = 100 tavole; Tavola = 12 piedi.
155	Moncenisio — Tavola = a 0,381014 Giornata = 100 tavole.	176	Pavarolo — Tavola = a 0,381039 Giornata = 100 tavole; Tavola = 12 piedi; Piede = 12 once.
156	Montaldo Torinese — Tavola = a 0,381039 Giornata = 100 tavole; Tavola = 12 piedi; Piede = 12 once.	177	Pavone Canavese — Tavola = a 0,3810 Giornata = 8 stare; Staro = 12½ tavole; Tavola = 12 piedi; Piede = 12 once.
157	Montalenghe — Tavola = a 0,381039 Giornata = 100 tavole; Tavola = 12 piedi; Piede = 12 once; Oncia = 12 punti.	178	Pecco — Tavola = a 0,381039 Giornata = 100 tavole; Tavola = 12 piedi.
158	Montalto Dora — Staio (3) = a 4,7625 Giornata = 8 staia (2); Staio = 12½ tavole.	179	Pesetto — Giornata = a 38,10 Giornata = 100 tavole; Tavola = 12 piedi; Piede = 12 once; Oncia = 12 punti; Punto = 12 atomi.
159	Montanaro — Tavola = a 0,4174 Giornata = 100 tavole; Tavola = 12 piedi; Piede = 12 once.		

(1) Piemontese. — (2) O « staia ». — (3) O « stero ».

N. d'ordine del Comune	Comuni — Misure Multipli; sottomultipli	N. d'ordine del Comune	Comuni — Misure Multipli; sottomultipli
180	Perosa Argentina — Tavola = a 0,3810 Giornata = 100 tavole; Tavola = 12 piedi.	200	Pratiglione — Tavola = a 0,391039 Miglio = 1600 giornate; Giornata = 8 stare; Stare = 12½ tavole; Tavola = 12 piedi; Piede = 12 once; Oncia = 12 punti.
181	Perosa Canavese — Tavola = a 0,381039 Giornata = 100 tavole; Tavola = 12 piedi.	201	Quagliuzzo — Tavola = a 0,381039 Giornata = 100 tavole; Tavola = 12 piedi; Piede = 12 once.
182	Perrero — Tavola = a 0,3810 Giornata = 100 tavole; Tavola = 12 piedi; Piede = 12 once.	202	Quincinetto — Tavola = a 0,3810 Giornata = 100 tavole; Tavola = 12 piedi.
183	Pertusio — Tavola = a 0,381039 Giornata = 100 tavole; Tavola = 12 piedi; Piede = 12 once; Oncia = 12 punti.	203	Reano — Tavola = a 0,381039 Giornata = 8½ stare; Stare = 12 tavole; Tavola = 4 trabucchi; Trabucco = 3 piedi.
184	Pessinetto — Tavola = a 0,3810 Giornata = 100 tavole; Tavola = 12 piedi.	204	Ribordone — Tavola = a 0,3810 Giornata = 100 tavole; Tavola = 12 piedi; Piede = 12 once.
185	Pianezza — Tavola = a 0,381039 Giornata = 100 tavole; Tavola = 12 piedi; Piede = 12 once.	205	Rivalba — Tavola = a 0,381039 Giornata = 100 tavole; Tavola = 4 trabucchi; Trabucco = 3 piedi; Piede = 12 once.
186	Pinasca — Tavola = a 0,3810 Giornata = 100 tavole; Tavola = 12 piedi.	206	Rivalta di Torino — Giornata = a 38,1040 Giornata = 100 tavole; Tavola = 12 piedi.
187	Pineroio — Tavola = a 0,381039 Giornata = 100 tavole; Tavola = 4 trabucchi; Trabucco = 3 piedi; Piede = 12 once.	207	Riva presso Chieri — Tavola = a 0,381040 Giornata = 100 tavole; Tavola = 12 piedi; Piede = 12 once.
188	Pino Torinese — Tavola = a 0,3810 Giornata = 100 tavole; Tavola = 4 trabucchi; Trabucco = 3 piedi.	208	Rivara — Tavola = a 0,381039 Miglio = 1600 giornate; Giornata = 8 stare; Stare = 12½ tavole; Tavola = 12 piedi; Piede = 12 once; Oncia = 12 punti.
189	Piobesi Torinese — Giornata = a 38,10 Giornata = 100 tavole; Tavola = 12 piedi; Piede = 12 once.	209	Rivarolo Canavese — Tavola = a 0,381039 Giornata = 100 tavole; Tavola = 12 piedi; Piede = 12 once.
190	Piossasco — Tavola = a 0,3810 Giornata = 100 tavole; Tavola = 12 piedi.	210	Rivarossa — Giornata = a 38,10 Giornata = 100 tavole; Tavola = 12 piedi.
191	Piscina — Tavola = a 0,3810 Giornata = 100 tavole; Tavola = 12 piedi; Piede = 12 once; Oncia = 12 punti.	211	Rivoli — Giornata (1) = a 38,103948 Giornata = 100 tavole; Tavola = 12 piedi; Piede = 12 once.
192	Piverone — Tavola = a 0,381039 Giornata = 100 tavole; Tavola = 12 piedi; Piede = 12 once; Oncia = 12 punti.	212	Robassomero — Tavola = a 0,3810 Giornata = 100 tavole; Tavola = 12 piedi.
193	Poirino — Tavola = a 0,3810 Giornata = 100 tavole; Tavola = 12 piedi.	213	Rocca Canavese — Tavola = a 0,381040 Giornata = 100 tavole; Tavola = 12 piedi; Piede = 12 once.
194	Pont-Canavese — Tavola = a 0,3810 Giornata = 100 tavole; Tavola = 12 piedi; Piede = 12 once.	214	Romano Canavese — Tavola = a 0,3810 Giornata = 100 tavole; Tavola = 12 piedi; Piede = 12 once.
195	Porte — Giornata = a 38,10 Giornata = 100 tavole; Tavola = 12 piedi.	215	Ronco Canavese — S.M.D.
196	Pragelato — Emina = a 8 Sesteira = 2 emine; Emina = 2 carteire.	216	Rondisone — Tavola = a 0,3810 Giornata = 100 tavole; Tavola = 12 piedi; Piede = 12 once.
197	Prali — Tavola = a 0,3810 Giornata = 100 tavole; Tavola = 12 piedi; Piede = 12 once.	217	Rorà — Giornata = a 38,10 Giornata = 100 tavole.
198	Pralormo — Tavola = a 0,3810 Giornata = 100 tavole; Tavola = 12 piedi.	218	Roreto Chisone — Tavola = a 0,3810 Giornata = 100 tavole; Tavola = 12 piedi.
199	Prascorsano — Tavola = a 0,3810 Giornata = 100 tavole; Tavola = 12 piedi; Piede = 12 once.	219	Rosta — Giornata = a 38,10 Giornata = 100 tavole; Tavola = 12 piedi.

(1) Piemontese.

TORINO

N. d'ordine del Comune	Comuni — Misure Multipli; sottomultipli	N. d'ordine del Comune	Comuni — Misure Multipli; sottomultipli
220	Rubiana — Tavola = a 38,1039 Giornata = 100 tavole; Tavola = 12 piedi; Piede = 12 once.	240	San Pietro Val Lèmina — Tavola = a 0,381039 Giornata = 100 tavole; Tavola = 4 trabucchi; Trabucco = 3 piedi.
221	Ruèglio — Tavola = a 0,3810 Giornata = 100 tavole; Tavola = 12 piedi.	241	San Ponso — Tavola = a 0,3810 Giornata = 100 tavole.
222	Salabertano — Tesa = a 0,0380 Seteirà = 2 eminà; Eminà = 200 tese.	242	San Raffaele Cimena — Giornata (1) = a 38,103948 Giornata = 100 tavole; Tavola = 12 piedi; Piede = 12 once.
223	Salassa — Tavola = a 0,3810 Giornata = 100 tavole; Tavola = 12 piedi; Piede = 12 once.	243	San Sebastiano da Po — Giornata = a 38,10 — Giornata (2) = a 41,91 Giornata = 100 tavole; Tavola = 12 piedi.
224	Salerano Canavese — Tavola = a 0,381039 Giornata = 8 stare; Staro = 12½ tavole; Tavola 12 piedi; Piede = 12 once; Oncia = 12 punti.	244	San Secondo di Pinerolo — Tavola = a 0,3810 Giornata = 100 tavole; Tavola = 12 piedi.
225	Salza di Pinerolo — Tavola = a 0,3810 Giornata = 100 tavole; Tavola = 12 piedi; Piede = 12 once.	245	Sant'Ambrògio di Torino — Tavola = a 0,3810 Giornata = 100 tavole; Tavola = 12 piedi.
226	Samone — Tavola = a 0,381039 Giornata = 8 stare; Staro = 12½ tavole; Tavola = 12 piedi; Piede = 12 once; Oncia = 12 punti.	246	Sant'Antonio di Susa — Tavola = a 0,3810 Giornata = 100 tavole; Tavola = 12 piedi.
227	San Benigno Canavese — Tavola = a 0,3810 Giornata = 100 tavole; Tavola = 12 piedi.	247	Santena — Giornata = a 38,10 Giornata = 100 tavole; Tavola = 12 piedi.
228	San Carlo Canavese — Tavola = a 0,381039 Tavola = 12 piedi; Piede = 12 once; Oncia = 12 punti.	248	Sàuze di Cesana — Eminà = a 8 Sesteirà = 2 eminà; Eminà = 2 carteirà; Carteirà = 10 tavole.
229	San Colombano Belmonte — Tavola = a 0,3810 Giornata = 100 tavole; Tavola = 12 piedi.	249	Sàuze d'Oulx — Seterèe = a 12,80 Seterèe = 2 eminà; Eminà = 2 carteirà; Carteirà = 4 civayers; Civayer = 25 toise.
230	San Didero — Giornata = a 38,10 Giornata = 100 tavole; Tavola = 12 piedi; Piede = 12 once.	250	Scalenghe — Tavola = a 0,381039 Giornata = 100 tavole; Tavola = 12 piedi.
231	San Francesco al Campo — Giornata (1) = a 38,103948 Giornata = 100 tavole.	251	Scarmagno — Tavola = a 0,3810 Giornata = 100 tavole; Tavola = 12 piedi; Piede = 12 once.
232	San Germano Chisone — Tavola = a 0,3810 Giornata = 100 tavole; Tavola = 12 piedi.	252	Sciolze — Giornata = a 38,1039 Giornata = 100 tavole; Tavola = 4 trabucchi; Trabucco = 3 piedi; Piede = 12 once.
233	San Gillo — Giornata (1) = a 38,103948 Giornata = 100 tavole; Tavola = 12 piedi; Piede = 12 once.	253	Sestriere — Emina = a 7,62 Sesteira = 2 emine; Emina = 2 carteire; Carteira = 10 tavole; Tavola = 10 tese
234	San Giorgio Canavese — Tavola = a 0,3810 Giornata = 100 tavole; Tavola = 12 piedi; Piede = 12 once; Oncia = 12 punti.	254	Sèttime Rottaro — Giornata = a 38 Giornata = 8 stare; Staro = 12½ tavole.
235	San Giòrlo — Tavola = a 0,3810 Giornata = 100 tavole; Tavola = 12 piedi.	255	Sèttime Torinese — Tavola = a 0,3810 Giornata = 100 tavole; Tavola = 12 piedi.
236	San Giusto Canavese — Tavola = a 0,3810 Giornata = 100 tavole; Tavola = 12 piedi.	256	Sèttime Vittone — Tavola = a 0,381039 Giornata = 8 stare; Staro = 12½ tavole; Tavola = 12 piedi; Piede = 12 once; Oncia = 12 punti.
237	San Martino Canavese — Tavola = a 0,3810 Giornata = 100 tavole; Tavola = 12 piedi.	257	Sparone — Tavola = a 0,3810 Giornata = 100 tavole; Tavola = 12 piedi; Piede = 12 once.
238	San Maurizio Canavese — Giornata = a 0,3810 Giornata = 100 tavole; Tavola = 12 piedi; Piede = 12 once.	258	Strambinello — Tavola = a 0,3810 Giornata = 100 tavole; Tavola = 12 piedi.
239	San Mauro Torinese — Tavola = a 0,3810 Giornata = 100 tavole; Tavola = 12 piedi; Piede = 12 once.	259	Strambino — Tavola = a 0,381039 Miglio = 1600 giornate; Giornata = 8 stare; Staro = 12½ tavole; Tavola = 12 piedi; Piede = 12 once; Oncia = 12 punti.

(1) Piemontese. — (2) Vecchia.

N. d'ordine del Comune	Comuni — Misure Multipli; sottomultipli	N. d'ordine del Comune	Comuni — Misure Multipli; sottomultipli
260	Susa — Tavola = a 0,381040 Giornata = 100 tavole; Tavola = 12 piedi.	281	Verrua Savoia — Staio (2) = a 4,56 Giornata = 8 staja; Staio = 12 tavole; Tavola = 12 piedi.
261	Travagnasco — Tavola = a 0,38 Giornata = 4 quartanate; Quartanata = 25 tavole; Tavola = 12 piedi.	282	Vestignè — Giornata = a 38,1039 Giornata = 8 stare (3).
262	Torino — Giornata (1) = a 38,103948 Giornata = 100 tavole; Tavola = 4 trabucchi; Trabucco = 3 piedi.	283	Vialfrè — Tavola = a 0,3810 Giornata = 100 tavole; Tavola = 12 piedi.
263	Torrazza Piemonte — Giornata = a 38,10 Giornata = 4 quarti; Quarto = 25 tavole; Tavola = 12 piedi.	284	Vico Canavese — Tavola = a 0,381039 Giornata = 100 tavole; Tavola = 12 piedi.
264	Torre Pellice — Giornata = a 38,10 Giornata = 100 tavole.	285	Vidracco — Tavola = a 0,3810 Giornata = 100 tavole.
265	Trana — Tavola = a 0,381039 Giornata = 8½ stari; Staro = 12 tavole; Tavola = 4 trabucchi; Trabucco = 3 piedi.	286	Vigone — Tavola = a 0,381039 Giornata = 100 tavole; Tavola = 12 piedi; Piede = 12 once.
266	Trausella — Tavola = a 0,381039 Giornata = 100 tavole; Tavola = 12 piedi.	287	Villafranca Piemonte — Giornata = a 38,10 Giornata = 100 tavole; Tavola = 12 piedi.
267	Trave — Tavola = a 0,3810 Giornata = 100 tavole; Tavola = 12 piedi.	288	Villanova Canavese — Giornata = a 38,1040 Giornata = 100 tavole; Tavola = 12 piedi; Piede = 12 once.
268	Traversella — Tavola = a 0,381039 Giornata = 100 tavole; Tavola = 12 piedi.	289	Villarbasse — Giornata = a 38,1039 Giornata = 100 tavole; Tavola = 12 piedi.
269	Trofarello — Tavola = a 0,381040 Giornata = 100 tavole; Tavola = 4 trabucchi.	290	Villaregglia — Tavola = a 0,381039 Miglio = 1600 giornate; Giornata = 6 stare; Staro = 12½ tavole; Tavola = 12 piedi; Piede = 12 once; Oncia = 12 punti.
270	Utzio — Seterè = a 12,80 Seterè = 2 emine; Emina = 2 carteirà; Carteirà = 4 civayers; Civayer = 25 toise.	291	Villar Focchiaro — Giornata = a 38,10 Giornata = 100 tavole; Tavola = 12 piedi; Piede = 12 once.
271	Usseaux — Emina = a 8 Emina = 2 carteirè; Carteirè = 2 quartetti.	292	Villar Pellice — Tavola = a 0,381039 Giornata = 100 tavole; Tavola = 12 piedi; Piede = 12 once.
272	Ussèglio — Tavola = a 0,3810 Giornata = 100 tavole.	293	Villar Perosa — Giornata = a 38,10 Giornata = 100 tavole; Tavola = 12 piedi.
273	Vàle — Tavola = a 0,3810 Giornata = 100 tavole; Tavola = 12 piedi.	294	Villastellone — Giornata (1) = a 38,103948 Giornata = 100 tavole.
274	Val della Torre — Tavola = a 0,381039 Giornata = 100 tavole; Tavola = 12 piedi; Piede = 12 once.	295	Vinovo — Tavola = a 0,381044 Giornata = 100 tavole; tavola = 12 piedi.
275	Valperga — Tavola = a 0,3810 Giornata = 100 tavole; Tavola = 12 piedi.	296	Virle Piemonte — Tavola = a 0,3810 Giornata = 100 tavole; tavola = 12 piedi.
276	Valprato Soana — S.M.D.	297	Vische — Tavola = a 0,3810 Giornata = 8 stare; Staro = 12½ tavole; Tavola = 12 piedi.
277	Vàuda di Front — Giornata = a 38,10 Giornata = 100 tavole; Tavola = 12 piedi; Piede = 12 once.	298	Vistròrio — Tavola = a 0,3810 Giornata = 100 tavole; Tavola = 12 piedi.
278	Venàzìo — Tavola = a 0,3810 Giornata = 100 tavole; Tavola = 12 piedi.	299	Viu — Giornata = a 38,10 Giornata = 100 tavole.
279	Venaria Reale — Giornata (1) = a 38,103948 Giornata = 100 tavole; Tavola = 4 trabucchi; Trabucco = 3 piedi; Piede = 12 once.	300	Volpiano — Tavola = a 0,381039 Giornata = 100 tavole; Tavola = 12 piedi; Piede = 12 once.
280	Verolengo — Tavola = a 0,381039 Giornata = 100 tavole; Tavola = 12 piedi; Piede = 12 once.	301	Volvera — Tavola = a 0,3810 Giornata = 100 tavole; Tavola = 12 piedi; Piede = 12 once.

(1) Piemontese. — (2) O « stara ». — (3) O « staja ».

TRÀPANI - TRENTO

N. d'ordine del Comune	Comuni — Misure Multipli; sottomultipli	N. d'ordine del Comune	Comuni — Misure Multipli; - sottomultipli
---------------------------------	--	---------------------------------	--

PROVINCIA DI TRÀPANI

1	Alicamo — Tomolo = a 13,9443 Salma = 16 tomoli; Tomolo = 4 mondelli; Mondello = 4 carozzi; Carozzo = 4 quarti; Quarto = 4 quartigli.	12	Mazara del Vallo — Tomolo = a 20,933490 Salma = 16 tomoli; Tomolo = 4 quarti; Quarto = 4 quartigli; Quartiglio = 5 punti.
2	Calatafimi — Tomolo = a 20,9335 Salma = 16 tomoli; Tomolo = 4 mondelli; Mondello = 4 carozzi; Carozzo = 4 quarti; Quarto = 4 quartigli.	13	Paceco — Tomolo = a 20,9329 Salma = 16 tomoli; Tomolo = 6 mondelli; Mondello = 4 quartigli.
3	Campobello di Mazara — Tomolo = a 20,9330 Salma = 16 tomoli; Tomolo = 4 quarti; Quarto = 4 quartigli; Quartiglio = 5 punti.	14	Pantelleria — Giornata (1) = a 36
4	Camporeale — Tomolo = a 13,9348 Salma = 16 tomoli; Tomolo = 4 mondelli; Mondello = 4 quartigli; Quartiglio = 4 punti.	15	Partanna — Tomolo = a 20,9335 Salma = 16 tomoli; Tomolo = 4 quarti; Quarto = 4 quartille; Quartilla = 4 minute; Minuta = 4 punti.
5	Castellammare del Golfo — Tomolo = a 20,9331 Salma = 16 tomoli; Tomolo = 4 mondelli; Mondello = 4 carozzi; Carozzo = 4 quarti; Quarto = 4 quartigli.	16	Poggioreale — Tomolo = a 13,9443 Salma = 16 tomoli; Tomolo = 4 mondelli; Mondello = 4 carozzi; Carozzo = 4 quarti; Quarto = 4 quartigli.
6	Castelvetro — Tomolo = a 20,9335 Salma = 16 tomoli; Tomolo = 4 quarti; Quarto = 4 quartigli; Quartiglio = 5 punti.	—	Tomolo = a 20,7268 Salma = 16 tomoli; Tomolo = 4 mondelli; Mondello = 4 carozzi; Carozzo = 4 quarti; Quarto = 4 quartigli.
7	Custonaci — Tomolo = a 20,9335 Salma = 16 tomoli; Tomolo = 6 mondelli; Mondello = 4 quartigli.	17	Salaparuta — Tomolo = a 20,7268 Salma = 16 tomoli; Tomolo = 4 mondelli; Mondello = 4 carozzi; Carozzo = 4 quarti; Quarto = 4 quartigli.
8	Erice — Tomolo = a 20,9335 Salma = 16 tomoli; Tomolo = 6 mondelli; Mondello = 4 quartigli.	18	Salemi — Tomolo = a 20,9331 Salma = 16 tomoli; Tomolo = 4 quarti; Quarto = 4 quartigli; Quartiglio = 4 punti.
9	Favignana — Tomolo = a 20,9335 Salma = 16 tomoli; Tomolo = 6 mondelli; Mondello = 4 quartigli.	19	Santa Ninfa — Tomolo = a 20,9335 Salma = 16 tomoli; Tomolo = 4 mondelli; Mondello = 4 quartigli; Quartiglio = 4 punti; Punto = 5 minuti.
10	Gibellina — Tomolo = a 13,9443 Salma = 16 tomoli; Tomolo = 4 mondelli; Mondello = 4 quartigli; Quartiglio = 4 punti.	20	Tràpani — Tomolo = a 20,9331 Salma = 16 tomoli; Tomolo = 6 mondelli; Mondello = 4 quartigli.
—	Tomolo = a 20,9335 Salma = 16 tomoli; Tomolo = 4 mondelli; Mondello = 4 quartigli; Quartiglio = 4 punti.	21	Vita — Tomolo = a 20,9335 Salma = 16 tomoli; Tomolo = 4 mondelli; Mondello = 4 carozzi; Carozzo = 4 quarti; Quarto = 4 quartigli.
11	Marsala — Tomolo = a 20,9335 Salma = 16 tomoli; Tomolo = 4 quarti; Quarto = 20 punti.		

PROVINCIA DI TRENTO

1	Ala — Pertica (2) = a 0,0360	6	Avio — Pertica (2) = a 0,0360 Jugero (3) = 1600 pertiche.
2	Albiano — S.M.D.	7	Baselga — Pertica (2) = a 0,0360
3	Aldeno — Pertica = a 0,035967 Miglio = 1000 jugeri; Jugero = 1600 pertiche; Pertica = 36 piedi; Piede = 144 pollici; Pollice = 144 linee.	8	Baselga di Pinè — Staio (4) = a 8,40
4	Andalo — S.M.D.	9	Bedollo — Klafter (5) = a 0,0360
5	Arco — Pertica = a 0,035967 Jugero = 1600 pertiche; Pertica = 36 piedi; Piede = 144 pollici; Pollice = 144 linee.	—	Staio (4) = a 8,40
		10	Besenello — Pertica = a 0,0360
		11	Bezzecca — Staio = a 3

(1) Di stima. — (2) Viennese o tirolese. — (3) O « joch ». — (4) O « star » o « staro » o « staio di Vienna ». — (5) O « pertica viennese o tirolese ».

N. d'ordine del Comune	Comuni — Misure Multipli; sottomultipli	N. d'ordine del Comune	Comuni — Misure Multipli; sottomultipli
12	Bieno — S.M.D.	40	Cavareno — Staio = a 4,50 Staio = 4 quarte.
13	Blèggio Inferiore — Pertica (1) = a 0,0360 Soma = 20 staia; Staio = 4 quarte; Quarta = 25 pertiche.	41	Cavedago — S.M.D.
14	Blèggio Superiore — Pertica (1) = a 0,0360 Soma = 20 staia; Staio = 4 quarte; Quarta = 25 pertiche.	42	Cavèdine — Pertica (1) = a 0,0360 Staio = 4 quarte; Quarta = 50 pertiche.
15	Boonago — Passo = a 0,0346 — Pertica (1) = a 0,0360	43	Cembra — Pertica (1) = a 0,0360 Staio = 200 pertiche.
16	Bondo — S.M.D.	44	Centa San Nicolò — Staro = a 8,45
17	Bòrgo — Pertica (1) = a 0,0360 — Staio = a 10,30	45	Clmego — S.M.D.
18	Bosentino — S.M.D.	46	Clmone — Pertica (1) = a 0,0360
19	Breguzzo — S.M.D.	47	Cinte Tesino — Pertica (1) = a 0,0360 Opera = 1000 pertiche.
20	Brentònico — S.M.D.	48	Cis — Staro = a 6,48 Staro = 4 quarte; Quarta = 4 minelle.
21	Brèximo — Staio = a 6,48 Staio = 4 quarte; Quarta = 4 minelle.	49	Civezzano — Pertica (1) = a 0,0360 — Staio (4) = a 8,40
22	Brèz — Staio = a 4,50 Staio = 4 quarte; Quarta = 4 minelle — Staio = a 4,7369 Staio = 4 quarte; Quarta = 4 minelle.	50	Cles — Staio (5) = a 4,50 Staio = 4 quarte; Quarta = 4 minelle.
23	Brione — S.M.D.	51	Cloz — Staio = a 4,50 Staio = 4 quarte; Quarta = 4 minelle.
24	Caderzone — Passo = a 0,0346 — Pertica (1) = a 0,0360	52	Commezzadura — Staio = a 4,95 — Broz = a 7,36
25	Calcerànica — Staio = a 8,45	53	Condino — S.M.D.
26	Càldes — Staio = a 6,67	54	Còredo — Staio = a 4,60 Staio = 4 quarte; Quarta = 4 minelle.
27	Caldonazzo — Staio = a 8,45	55	Cùnevo — S.M.D.
28	Callano — Pertica (1) = a 0,0360	56	Daiano — S.M.D.
29	Canale San Bovo — Tesa (2) = a 0,035967 Lega (3) = 1000 jugeri; Jugero = 1600 tese; Tesa = 36 piedi; Piede = 144 pollici.	57	Dàmbel — Staio = a 4,50 Staio = 16 minelle.
30	Canazel — S.M.D.	58	Darè — S.M.D.
31	Capriana — Pertica (1) = a 0,0360 Jugero = 1600 pertiche; Pertica = 36 piedi; Piede = 144 once.	59	Denno — Staio = a 4,6080 Staio = 4 quarte; Quarta = 32 pertiche.
32	Carano — Staio = a 6,24 Staio = 20 passi.	60	Dimaro — Staio = a 6,76 Staio = 4 quarte; Quarta = 4 minelle.
33	Carzano — Staro = a 10,30	61	Drena — Pertica (1) = a 0,0360
34	Castelfondo — Staio = a 4,7364 Staio = 4 quarte; Quarta = 4 minelle.	62	Drò — Pertica (1) = a 0,0360
35	Castello — S.M.D.	63	Faj — S.M.D.
36	Castello di Fiemme — Staio = a 6,25	64	Fiera di Primiero — Pertica = a 0,035967 Jugero = 1600 pertiche; Pertica = 36 piedi; Piede = 144 pollici; Pollice = 144 linee.
37	Castello Tesino — Staio = a 11,92 Opera = 3 staia; Staio = 4 quarte; Quarta = $83\frac{1}{3}$ pertiche.	65	Flerozzo — S.M.D.
38	Castelnuovo — Staro = a 10	66	Flavòn — Staio = a 4,60 Staio = 4 quarte.
39	Cavalese — Staio = a 6,20	67	Folgarìa — S.M.D.
		68	Fondo — Staio = a 4,73 Staio = 4 quarte; Quarta = 4 minelle. — Segadore = a 37,84

(1) Viennese o tirolese. — (2) O « pertica ». — (3) Austriaca. — (4) O « star » o « staro » o « staio di Vicenza ». — (5) O « star ».

TRENTO

N. d'ordine del Comune	Comuni — Misure Multipli; sottomultipli	N. d'ordine del Comune	Comuni — Misure Multipli; sottomultipli
69	Fornace — Staio (1) = a 8,40	96	Nave San Rocco — S.M.D.
70	Frassilongo — Staio = a 7,56 Staio = 210 pertiche.	97	Nomi — Pertica (2) = a 0,0360
71	Garniga — Pertica (2) = a 0,0360	98	Novaledo — Staio = a 10
72	Glovo — Pertica (2) = a 0,0360	99	Ossana — Staio = a 4,92 Staio = 4 quarte; Quarta = 4 mortiroli.
73	Crigno — S.M.D.	—	— Broz = a 7,38 Broz = 24 tavole.
74	Crumes — Pertica (2) = a 0,0360 Jugero = 1600 pertiche; Pertica = 36 piedi; Pede = 144 once.	100	Palù — Staio = a 10,30 — Jugero = a 57,54 Jugero = 1600 pertiche.
75	Imer — Pertica (2) = a 0,0360 Pertica = 36 piedi.	101	Panchià — S.M.D.
76	Isera — Pertica = a 0,0362	102	Pannone — Pertica (2) = a 0,0360 Pertica = 36 piedi; Pede = 144 once.
77	Ivano-Fraoena — Pertica (2) = a 0,0360	103	Pèlo — Staio = a 4,92 Staio = 4 quarte.
78	Lavarone — S.M.D.	—	— Broz = a 7,38
79	Lavis — Pertica (2) = a 0,0360 Staio = 200 pertiche.	104	Pelugo — S.M.D.
80	Lèvico — Staio = a 6,84	105	Pèrgine Valsugana — Pertica = a 0,035966 Staio = 210 pertiche.
81	Livo — Staio = a 6,48 Staio = 4 quarte; Quarta = 4 minelle.	106	Pieve di Bono — S.M.D.
82	Lomaso — Pertica (2) = a 0,0360 Staro = 80 pertiche.	107	Pieve Tesino — S.M.D.
83	Luserna — Pertica = a 0,035967 Jugero = 1600 pertiche; Pertica = 36 piedi.	108	Pinzolo — Pertica (2) = a 0,0360 — Staio (5) = a 3,43 Staio = 100 passi.
84	Madruzzo — Pertica (2) = a 0,0360 Jugero = 8 staia; Staio = 4 quarte; Quarta = 50 pertiche.	—	— Ovra (4) = a 20
85	Malè — Staio = a 6,76 Staio = 4 quarte.	109	Pomarolo — Pertica (2) = a 0,0360
86	Malosco — Staio = a 4,50 Staio = 4 quarte; Quarta = 4 minelle. — Segadore = a 24	110	Predazzo — Pertica (2) = a 0,0360 Jugero (6) = 1600 pertiche. — Staio = a 6,22 Staio = 200 passi.
87	Mezzana — Staio = a 4,92 — Broz = a 7,38	111	Rabbi — Staio = a 6,76 Staio = 4 quarte.
88	Mezzano — Pertica (2) = a 0,0360 Pertica = 36 piedi.	112	Ràgoli — S.M.D.
89	Mezzocorona — Pertica = a 0,035960	113	Revò — Staio = a 4,50 Staio = 4 quarte; Quarta = 4 minelle.
90	Mezzolombardo — Pertica (3) = a 2,82	114	Riva — Pertica (2) = a 0,0360
91	Moena — Staio = a 7,50 Staio = 2 cialvie; Cialvia = 2 staöl; Staöl = 6 minelle.	115	Romeno — Staio = a 4,50 Staio = 4 quarte; Quarta = 4 minelle.
92	Molina di Ledro — S.M.D.	116	Roncoegno — Staio = a 10
93	Molveno — S.M.D.	117	Ronchi — Pertica (2) = a 0,0360 — Staio = a 10,30
94	Mori — Pertica = a 0,035961 Jugero = 1600 pertiche.	118	Roncane — S.M.D.
95	Nanno — Staio = a 6,48 Staio = 4 quarte; Quarta = 4 minelle.	119	Roverè della Luna — Pertica (2) = a 0,0360
		120	Rovereto — Pertica = a 0,035967
		121	Rumo — Staio = a 4,68 Staio = 4 quarte; Quarta = 4 minelle.

(1) Di Vienna. — (2) Viennese o tirolese. — (3) Nostrana. — (4) Per i prati. — (5) O « ster » (per gli arativi). — (6) O « joch ».

N. d'ordine del Comune	Comuni — Misure Multipli; sottomultipli	N. d'ordine del Comune	Comuni — Misure Multipli; sottomultipli
122	Sagron Mis — Pertica = a 0,035967 Jugero = 1600 pertiche; Pertica = 36 piedi; Piede = 144 pollici; Pollice = 144 linee.	151	Tiarno di Sotto — Pertica = a 0,035966 Staio = 80 pertiche. — Giornata (2) = a 25
123	Samone — Staio = a 10,80 Staio = 300 pertiche	152	Tione di Trento — Pertica = a 0,0390
124	San Lorenzo in Banale — S.M.D.	153	Ton — S.M.D.
125	San Michele all'Adige — Pertica (1) = a 0,0360	154	Tonadico — Pertica = a 0,035967 Jugero = 1600 pertiche; Pertica = 36 piedi; Piede = 144 pollici; Pollice = 144 linee.
126	Sant'Orsola — Jugero = a 57,54 Jugero = 1600 pertiche.	155	Torcegno — Staio = a 10,30
127	Sanzeno — Staio = a 4,50 Staio = 4 quarte; Quarta = 4 minelle.	156	Trambileno — Pertica = a 0,0359 Jugero = 1600 pertiche; Pertica = 36 piedi; Piede = 144 once.
128	Scurelle — Pertica (1) = a 0,0360 Staro = 300 pertiche.	157	Transacqua — Pertica = a 0,035967 Jugero = 1600 pertiche; Pertica = 36 piedi; Piede = 144 pollici; Pollice = 144 linee.
129	Segonzano — Pertica (1) = a 0,0360	158	Trento — Pertica = a 0,0359 Pertica = 36 piedi; Piede = 144 once. — Staio = a 8,4407 Staio = 180 pertiche.
130	Siror — Pertica = a 0,035967 Jugero = 1600 pertiche; Pertica = 36 piedi; Piede = 144 pollici; Pollice = 144 linee.	159	Tres — Staio = a 6,33 — Staio = a 6,9320 Staio = 192 pertiche.
131	Sover — Staio = a 6,20	—	— Jugero = a 36 Jugero = 1000 pertiche (4).
132	Spera — Staio = a 10,80 Staio = 300 pertiche.	160	Tuenno — Staio = a 4,50 Staio = 4 quarte; Quarta = 4 minelle.
133	Spiazzo — Passo = a 0,0346 — Segadore (2) = a 30	161	Vallfloriana — S.M.D.
134	Spor — S.M.D.	162	Vallarsa — S.M.D.
135	Sporminore — S.M.D.	163	Varena — S.M.D.
136	Stenico — Pertica (1) = a 0,0360	164	Vattaro — S.M.D.
137	Storo — Pertica (1) = a 0,0360 Jugero (2) = 1600 pertiche.	165	Vermiglio — Staio = a 5,04 Staio = 4 quarte. — Broz = a 7,56
138	Strombo — Passo = a 0,0346 — Pertica (1) = a 0,0360	166	Vezzano — Klafter (5) = a 0,035966 Jugero = 1600 klafter; Klafter = 36 piedi.
139	Strigno — Pertica (1) = a 0,0360 Staio = 300 pertiche.	167	Vigo di Fassa — Staio = a 7,80 Staio = 2 cialvie; Cialvia = 4 quartari; Quartaro = 2 minelle.
140	Tàio — Staio = a 6,10 Staio = 4 quarte; Quarta = 42½ pertiche.	168	Vigolo Baselga — Pertica (1) = a 0,0360
141	Tassullo — Staio = a 4,50	169	Vigolo Vattaro — S.M.D.
142	Telve — Pertica (1) = a 0,0360 — Staio = a 10,30	170	Vigo Rendena — S.M.D.
143	Telve di Sopra — S.M.D.	171	Villa Agnedo — Pertica (1) = a 0,0360 Staro = 300 pertiche.
144	Tenna — Staio = a 7,56 Staio = 4 quarte.	172	Villa Lagarina — Pertica (1) = a 0,0360
145	Tenno — Pertica (1) = a 0,0360	173	Villa Rendena — S.M.D.
146	Terlago — Pertica (1) = a 0,0360	174	Volano — Pertica (1) = a 0,0360
147	Terragnolo — S.M.D.	175	Zambana — S.M.D.
148	Tërres — S.M.D.	176	Ziano — Staio = a 6,22
149	Tèsero — Staio = a 6,13 Staio = 4 stajol.		
150	Tiarno di Sopra — Pertica (1) = a 0,0360		

(1) Viennese o tirolese. — (2) Per i prati. — (3) O « joch ». — (4) Viennesi o tirolesi (o klafter). — (5) O « pertica »

TREVISO

N. d'ordine del Comune	Comuni — Misure Multipli; sottomultipli	N. d'ordine del Comune	Comuni — Misure Multipli; sottomultipli
1	Altivole — Campo (1) = a 52,0469	35	Lòria — Campo = a 52,04
2	Arcade — Campo (1) = a 52,0469	36	Mansuè — Campo = a 52,04 Campo = 5 pertiche.
3	Asolo — Campo (1) = a 52,0469	37	Mareno di Piave — Campo = a 52,08
4	Borso del Grappa — Campo (1) = a 52,0469	38	Maser — Campo = a 52,04
5	Breda di Piave — Campo (1) = a 52,0469	39	Maserada sul Piave — Campo = a 52,04
6	Caerano di San Marco — Campo = a 52,04 Campo = 4 quarte.	40	Meduna di Livenza — Pertica = a 10 — Campo (1) = a 52,0469
7	Cappella Maggiore — S.M.D.	41	Miane — Calvia (2) = a 6,50 Campo = 8 calvie. — Campo = a 50
8	Carbonera — Campo = a 52,04	42	Mogliano Veneto — Campo = a 56,20
9	Casale sul Sile — Campo = a 52,04	43	Monastier di Treviso — Campo = a 52,02
10	Casler — Campo = a 52,04	44	Monfumo — Campo (1) = a 52,0469
11	Castelcuoco — Campo (1) = a 52,0469	45	Montebelluna — Campo = a 52,04
12	Castelfranco Veneto — Campo = a 52,04	46	Morgano — Campo (2) = a 52,0469
13	Castello di Còdego — Campo (1) = a 52,0469	47	Moriago — Campo = a 50
14	Cavaso del Tomba — Campo (1) = a 52,0469	48	Motta di Livenza — Pertica = a 10 — Campo = a 52,05
15	Cesalto — Campo = a 52,05	49	Nervesa della Battaglia — Campo = a 52,40
16	Chiarano — Campo = a 52,04	50	Oderzo — Campo = a 52,04
17	Cimadolmo — Campo = a 52,04	51	Ormelle — Campo = a 52,06
18	Cison di Valmarino — Campo = a 52,04 Campo = 8 calvie.	52	Orsago — Campo = a 52,12
19	Codegnè — Campo (1) = a 52,0469	53	Paderno del Grappa — Campo (1) = a 52,0469 Campo = 1250 pertiche (3); Pertica = 25 piedi.
20	Colle Umberto — Campo = a 50	54	Passè — Campo = a 52,0470
21	Conegliano — Campo (1) = a 52,0469	55	Pederobba — Campo (1) = a 52,0469
22	Cordignano — S.M.D.	56	Pieve di Soligo — S.M.D.
23	Cornuda — Campo = a 52,04	57	Ponte di Piave — Campo = a 52,04
24	Crespano del Grappa — Campo = a 52,04	58	Ponzano Veneto — Campo = a 52,04
25	Crocetta del Montello — Campo = a 52,04	59	Portobuffolè — Campo (1) = a 52,0469 Campo = 5 pertiche.
26	Farra di Soligo — Campo = a 50	60	Pessagno — Campo (1) = a 52,0469 Campo = 1250 pertiche (3); Pertica = 25 piedi.
27	Follina — Campo = a 52,04 Campo = 8 calvie.	61	Povegliano — Campo = a 52,04
28	Fontanelle — Pertica = a 10 — Campo = a 52,20	62	Preganzola — Campo = a 52,04
29	Fonte — Campo = a 52,04	63	Quinto di Treviso — Campo (1) = a 52,0469 Campo = 1250 pertiche (3); Pertica = 25 piedi.
30	Fregona — Pertica = a 6,5432 — Campo = a 50	64	Refròntolo — Campo = a 52,04
31	Gaiarine — Campo (1) = a 52,0469	65	Resana — Campo (1) = a 52,0469
32	Gòdega di Sant'Urbano — Campo (1) = a 52,0469	66	Revine Lago — Campo = a 52 Campo = 8 calvie.
33	Gorgo al Monticano — Pertica = a 10 — Campo (1) = a 52,0469		
34	Istrana — Campo = a 52,04		

(1) Trevigiano. — (2) 0 « calvea ». — (3) 0 « tavolo ».

N. d'ordine del Comune	Comuni — Misure Multipli; sottomultipli	N. d'ordine del Comune	Comuni — Misure Multipli; sottomultipli
67	Riese — Campo (1) = a 52,0469	81	Spresiano — Campo = a 52,0470
68	Roncade — Campo = a 38,6257	82	Susegana — S.M.D.
—	— Campo (1) = a 52,0469	83	Tarzo — Campo = a 50
69	Salgareda — Campo = a 52,04	84	Trevignano — Campo = a 52,0464
70	San Biagio di Callalta — Campo = a 52,04	85	Treviso — Campo (1) = a 52,0469
71	San Fior — Campo (1) = a 52,0469	86	Valdobbiadene — Campo = a 55,20 Campo = 4 quarte.
72	San Pietro di Feletto — Campo = a 52,48	87	Vazzola — Campo (1) = a 52,0469
73	San Polo di Piave — Campo = a 50 — Campo (1) = a 52,0469	88	Vedelago — Pertica = a 10 — Campo = a 52,04
74	Santa Lucia di Piave — Campo = a 52,30	89	Vidor — Campo = a 50
75	San Vendemiano — Campo = a 50	90	Villorba — Campo = a 52,04
76	San Zenone degli Ezzelini — Campo = a 52,04	91	Vittorio Veneto — Campo = a 52,04
77	Sàrmede — Campo = a 50	92	Volpago del Montello — Campo = a 52,04
78	Cegusino — Campo (1) = a 52,0469 Campo = 4 quarte.	93	Zenson di Piave — Campo = a 52
79	Sernaglia della Battaglia — S.M.D.	94	Zero Branco — Campo (1) = a 52,0469 Campo = 1250 pertiche (2); Pertica = 25 piedi.
80	Silea — Campo = a 52,04		

PROVINCIA DI UDINE

1	Aiello — Campo = a 36,50	15	Basillano — Campo = a 35,0583 Campo = 840 tavole.
2	Amaro — S.M.D.	16	Bertiolo — Campo = a 35
3	Ampezzo — S.M.D.	17	Biclinico — Campo = a 35
4	Andrèis — S.M.D.	18	Bordano — Passo = a 0,5206 Campo = 4 staja; Stajo = 4 pesenali; Pesenale = 110 passi; Passo = 10 piedi.
5	Aquileia — Campo = a 36,50	19	Brugnera — Pertica = a 10 — Campo = a 52,10
6	Arba — Pertica = a 10 — Campo = a 35	20	Budòia — Pertica = a 10 — Campo = a 52,10
7	Artà — Pesenal (3) = a 4 — Pertica = a 10 — Settor (4) = a 24 — Campo = a 35	21	Bùia — Campo = a 35
8	Artegnà — Campo = a 35,058350	22	Bùttrio — Campo = a 35
9	Arzene — Pertica = a 10 — Campo = a 35,0583 Campo = 100 centesimi.	23	Camino al Tagliamento — Campo = a 35
10	Attimis — Campo = a 35	24	Campofòrmino — Campo = a 35
11	Aviano — Pertica = a 10 — Campo = a 52,05	25	Campolongo al Torre — Campo = a 36,51
12	Azzano Decimo — Pertica = a 10	26	Càneva — Pertica = a 10 — Campo = a 52,17
13	Bagnària Arsa — Pertica = a 10 — Campo = a 35	27	Carlino — Campo = a 35,05
14	Bàrcis — S.M.D.	28	Casarsa della Dellizia — Campo = a 35
		29	Cassacco — Pertica = a 10 — Campo = a 35

(1) Trevigiano. — (2) O « tavole ». — (3) Per gli arativi. — (4) Per i prati.

UDINE

N. d'ordine del Comune	Comuni — Misure Multipli; sottomultipli	N. d'ordine del Comune	Comuni — Misure Multipli; sottomultipli
30	Castelnuovo del Friuli — Pertica = a 10 — Campo = a 35,08	57	Fanna — Campo = a 37,7870
31	Castions di Strada — Campo = a 35,058550	58	Fiume Veneto — Campo (5) = a 52,0469
32	Cavasso Nuovo — Pertica = a 10 — Campo = a 37,50	59	Fiunicello — Campo = a 36,50
33	Cavazzo Carnico — Pesenale = a 3,50	60	Flaibano — Campo = a 35
34	Cerolvento — Pesenale (1) = a 4 Stajo = 6 pesenali; Pesenale = 2 mezzut. — Settore (2) = a 24 Settore = 800 passi.	61	Fontanafredda — Pertica = a 10 — Campo = a 52,10
35	Cervignano del Friuli — Campo = a 36,50	62	Forgaria nel Friuli — Pertica = a 10
36	Chions — Pertica = a 10 — Campo = a 35	63	Forni Avoltri — S.M.D.
37	Chiòpris - Viscone — Campo = a 36,50	64	Forni di Sopra — Pertica = a 10
38	Chiusaforte — Pertica = a 10	65	Forni di Sotto — Passo = a 0,0301 Pesenale = 125 passi; Passo = 25 piedi.
39	Cimolais — Pertica = a 10	66	Frisanco — Pertica = a 10 — Campo = a 35
40	Cividale del Friuli — Campo = a 35,0580	67	Gemona del Friuli — Campo = a 35,0583 Campo = 100 centesimi.
41	Clàut — Quarta = a 7,50 — Pertica = a 10	68	Gonars — Campo = a 35
42	Clauzetto — Pertica = a 10	69	Grimacco — Campo = a 35
43	Codroipo — Campo = a 35	70	Latisana — Campo = a 35
44	Colloredo di Monte Albano — Campo = a 35	71	Lauco — S.M.D.
45	Comeglians — Pesenale (1) = a 3,852797 Pesenale = 133 passi. — Settore (2) = a 23,174720 Settore = 800 passi. — Settore (3) = a 28,9684 Settore = 1000 passi.	72	Lestizza — Campo = a 35,0550
46	Cordenons — Pertica = a 10 — Campo = a 52,1701	73	Ligosullo — Pesenale (1) = a 4 Stajo = 6 pesenali; Pesenale = 2 mezzut. — Settore (2) = a 24 Settore = 800 passi.
47	Cordovado — S.M.D.	74	Lusèvera — S.M.D.
48	Corno di Rosazzo — Campo = a 35,05	75	Magnano in Riviera — Campo = a 35,058350
49	Coseano — Campo = a 35	76	Maiano — Pertica = a 10 — Campo = a 35
50	Dignano — Pertica = a 10 — Campo = a 35	77	Malborghetto-Valbruna — Joch = a 43,20 Joch = 1600 klafter (6).
51	Dogna — Pertica = a 10 — Campo = a 35,03	78	Maniago — Pertica = a 10 — Campo = a 52,10
52	Drànchia — S.M.D.	79	Manzano — Campo = a 35,05 Campo = 3 pertiche.
53	Enemonzo — Pesenale (1) = a 4 — Settore (4) = a 24	80	Marano Lagunare — Campo = a 35,15
54	Erto e Casso — Pertica = a 10	81	Martignacco — Pertica = a 10 — Campo = a 35,0585
55	Faedis — Pertica = a 10 — Campo = a 35	82	Meduno — Campo = a 35,05 Campo = 1212 ¹ / ₅ passi.
56	Fagagna — Campo = a 35	83	Mereto di Tomba — Pertica = a 10 — Campo = a 35
		84	Moggio Udinese — S.M.D.
		85	Moimacco — Campo = a 35,0580 Campo = 840 tavole.

(1) Per gli arativi. — (2) Per i prati. — (3) Per i prati di montagna. — (4) O « setor » (per i prati). — (5) Trevigiano. — (6) O « pertiche ».

N. d'ordine del Comune	Comuni — Misure Multipli; sottomultipli	N. d'ordine del Comune	Comuni — Misure Multipli; sottomultipli
86	Montenars — Pertica = a 10	111	Pozzuolo del Friuli — Campo = a 35,05
—	— Campo = a 35	112	Pradamano — Campo (4) = a 35,058348 Campo = 4 quarti; Quarto = 60 tavole.
87	Montereale Cellina — Campo = a 52,10	113	Prata di Pordenone — Pertica = a 10
88	Morsano al Tagliamento — Pertica = a 10	—	— Campo = a 52,10
—	— Campo = a 35	114	Prato Carnico — Campo (5) = 4,50 Campo = 3 passi.
89	Mortegliano — Campo = a 35	—	— Settore (5) = a 24,1839
90	Moruzzo — Tavola = a 1 Tornatura = 100 tavole.	115	Pravisdòmini — Pertica = a 10
91	Muzzana del Turgnano — Pertica = a 10	116	Precentico — Pertica = a 10
—	— Campo = a 35	—	— Campo = a 35
92	Nimis — Campo = a 35,05	117	Premariacco — Pertica = a 10
93	Osoppo — Campo = a 35	—	— Campo = a 35
94	Ovaro — S.M.D.	118	Preone — Pesenale (1) = a 4
95	Pagnacco — Pertica = a 10	—	— Settore (2) = a 24
—	— Campo = a 35	119	Prepetto — Pertica = a 10
96	Palazzolo dello Stella — Pertica = a 10	—	— Campo = a 35
—	— Campo = a 35	120	Pùlfero — Pertica = a 10
97	Palmanova — Pertica = a 10	—	— Campo = a 35
—	— Campo = a 35	121	Ragogna — Campo = a 35
98	Paluzza — Pesenale (1) = a 4 Stajo = 6 pesenali; Pesenale = 2 mezzut.	122	Ravascletto — Pesenale (1) = a 3,852797 Pesenale = 133 passi.
—	— Settore (2) = a 24 Settore = 800 passi.	—	— Settore (2) = a 23,174720 Settore = 800 passi.
99	Pasian di Prato — Campo = a 35,05	—	— Settore (6) = a 28,9684 Settore = 1000 passi.
100	Pasiano — Pertica = a 10	123	Raveo — Settore = a 24,1840 Settore = 6 pesenali; Pesenale = 133 ¹ / ₃ passi.
—	— Campo = a 52,1050	124	Reana del Roiale — Campo = a 35,058350
101	Paularo — Settore (3) = a 24,18	125	Remanzacco — Campo = a 35,05
102	Pavia d'Udine — Campo = a 35,0584	126	Rèsia — S.M.D.
103	Pinzano al Tagliamento — Pertica = a 10	127	Resiutta — S.M.D.
—	— Campo = a 35,06 Campo = 840 tavole.	128	Rigolato — Pertica = a 10
104	Pocenia — Pertica = a 10	129	Rive d'Arcano — Pertica = a 10
—	— Campo = a 35	—	— Campo = a 35
105	Polcenigo — Pertica = a 10	130	Rivignano — Campo = a 35
—	— Campo = a 52,10	131	Ròncis — Pertica = a 10
106	Pontebba — S.M.D.	—	— Campo = a 35
107	Porcia — Pertica = a 10	132	Roveredo in Piano — Pertica = a 10
—	— Campo = a 50	—	— Campo = a 52,10
108	Pordenone — Campo = a 52,10	133	Ruda — Campo = a 36,5160 Campo = 4 comunali.
109	Porpetto — Campo = a 35 Campo = 4 quarti; Quarto = 210 tavole.	134	Sacile — Campo = a 52,17
110	Povoletto — Campo = a 35,05		

(1) Per gli arativi. — (2) Per i prati. — (3) O « stajo ». — (4) Friulano. — (5) Di Carnia. — (6) Per i prati di montagna.

UDINE

N. d'ordine del Comune	Comuni — Misure Multipli; sottomultipli	N. d'ordine del Comune	Comuni — Misure Multipli; sottomultipli
135	San Daniele del Friuli — Pertica = a 10 — Campo = a 35,05	161	Tavagnacco — Pertica = a 10 — Campo = a 35
136	San Giòrgio della Richinvelda — Pertica = a 10 — Campo = a 35,51 — Campo = a 52,50	162	Teor — Pertica = a 10 — Campo = a 35
137	San Giòrgio di Negaro — Campo = a 35,05	163	Terzo d'Aquileia — Campo = a 36,50
138	San Giovanni al Natisone — Campo = a 35	164	Tolmezzo — S.M.D.
139	San Leonardo — Pertica = a 10 — Campo = a 35	165	Torreano — Campo = a 35,0580
140	San Martino al Tagliamento — Pertica = a 10 — Campo = a 35,0583	166	Torviscosa — Campo = a 35
141	San Pietro al Natisone — Campo = a 35	167	Tramonti di Sopra — Pertica = a 10
142	San Quirino — Pertica = a 10 — Campo = a 52,17	168	Tramonti di Sotto — Pertica = a 10 — Campo = a 35,05
143	Santa Maria la Longa — Pertica = a 10 — Campo = a 35	169	Trasàghis — Pertica = a 10
144	San Vito al Tagliamento — Campo = a 35	170	Travèsio — Passo = a 0,0289 — Campo = a 35
145	San Vito al Torre — S.M.D.	171	Treppo Carnico — Pesenale (1) = a 4 Stajo = 6 pesenali; Pesenale = 2 mezzut. — Settore (2) = a 24 Settore = 800 passi.
146	San Vito di Fagagna — Campo = a 35	172	Treppo Grande — Pertica = a 10 — Campo = a 35
147	Sauris — Pertica = a 10	173	Tricesimo — Campo = a 35,08
148	Savogna — Campo = a 35,05	174	Trivignano Udinese — Campo (3) = a 35,058348
149	Sedegliano — Campo = a 35,0580	175	Udine — Pertica = a 10 — Campo (3) = a 35,058348
150	Sequals — Pertica = a 10 — Campo = a 35,56	176	Valvasone — Pertica = a 10 — Campo = a 35,0583 Campo = 100 centesimi.
151	Sesto al Reghena — Pertica = a 10 — Campo = a 35	177	Varmo — Pertica = a 10 — Campo = a 35
152	Socchieve — Pesenale (1) = a 4 — Settore (2) = a 24	178	Venezia — Campo = a 35
153	Spilimbergo — Pertica = a 10 — Campo = a 36,566064	179	Verzègnis — Pesenale = a 3,50 Campo = 10 pesenali.
154	Stregna — Pertica = a 10 — Campo = a 35	180	Villa Santina — Settore = a 24,1840 Settore = 6 pesenali; Pesenale = 133 1/3 passi.
155	Sùtrio — Pesenale (1) = a 4 Stajo = 6 pesenali; Pesenale = 2 mezzut; Mezzut = 66 2/3 passi. — Settore (2) = a 24 Settore = 800 passi.	181	Villa Visentina — Campo = a 36,5160 Campo = 4 comunali.
156	Taipana — Campo (3) = a 35,058348	182	Vitò — S.M.D.
157	Talmassons — Campo = a 35	183	Vito d'Asio — S.M.D.
158	Tapogliano — Campo = a 36,51	184	Vivaro — Pertica = a 10 — Campo = a 52,10
159	Tarcento — Campo (3) = a 35,058348	185	Zòppola — Pertica = a 10 — Campo = a 52,10
160	Tarvisio — Klafter (4) = a 0,035967 Joch (5) = 1600 klafter; Klafter = 36 fuss (6).	186	Zùglio — Settore (7) = a 24 Settore = 6 pesenali.

(1) Per gli arativi. — (2) O « setor » (per i prati). — (3) Friulano. — (4) O « pertica » o « tesa ». — (5) O « jugero ». — (6) O « piedi ». — (7) O « stajo » (per i prati).

N. d'ordine del Comune	Comuni — Misure Multipli; sottomultipli	N. d'ordine del Comune	Comuni — Misure Multipli; sottomultipli
---------------------------------	--	---------------------------------	--

PROVINCIA DI VARESE

1	Agra — S.M.D.	24	Caravate — Pertica = a 6,5451 Pertica = 24 tavole.
2	Albizzate — Pertica = a 6,5450 Pertica = 24 tavole; Tavola = 12 piedi.	25	Cardano al Campo — Pertica = a 6,5451 Pertica = 24 tavole.
3	Angera — Pertica = a 6,5452 Pertica = 24 tavole; Tavola = 12 piedi; Piede = 12 once.	26	Carnago — Pertica = a 6,5425
4	Arcisate — Pertica = a 6,54	27	Caronno Pertusella — Pertica = a 6,5452 Pertica = 24 tavole; Tavola = 12 piedi; Piede = 12 once.
5	Arsago Sèprio — Pertica = a 6,5450 Pertica = 24 tavole; Tavola = 12 piedi.	28	Caronno Varesino — Pertica = a 6,5425
6	Azzate — Pertica = a 6,54	29	Casale Litta — Pertica = a 6,54 Pertica = 24 tavole.
7	Bardello — Pertica = a 6,54	30	Casalzuigno — Pertica (1) = a 6,545179 Pertica = 24 tavole.
8	Bèdaro Valcuvia — Pertica = a 6,5452 Pertica = 24 tavole.	31	Casciago — Pertica = a 6,5452 Pertica = 24 tavole; Tavola = 12 piedi.
9	Besnate — Pertica = a 6,5450 Pertica = 24 tavole; Tavola = 12 piedi.	32	Casorate Sempione — Pertica = a 6,545170 Pertica = 24 tavole; Tavola = 12 piedi.
10	Besozzo — Tavola = a 0,272716 Pertica = 24 tavole; Tavola = 12 piedi; Piede = 12 once; Oncia = 12 punti; Punto = 12 atomi.	33	Cassano Magnago — Pertica = a 6,5450 Pertica = 24 tavole.
11	Biandronno — Pertica = a 6,54	34	Cassano Valcuvia — S.M.D.
12	Bisuschio — Pertica = a 6,54	35	Castellanza — Pertica (1) = a 6,545179 Pertica = 24 tavole; Tavola = 12 piedi; Piede = 12 once; Oncia = 12 punti; Punto = 12 atomi.
13	Bòdio Lomnago — Pertica = a 6,54 Pertica = 24 tavole; Tavola = 12 piedi.	36	Castello Cablàglio — Pertica (1) = a 6,545179 Pertica = 24 tavole.
14	Brèbbia — Pertica = a 6,5452 Pertica = 24 tavole; Tavola = 12 piedi; Piede = 12 once.	37	Castelsèprio — Pertica = a 6,5425
15	Bregano — Pertica = a 6,54	38	Castelveccana — S.M.D.
16	Brinzio — Pertica (1) = a 6,545179 Pertica = 24 tavole.	39	Castiglione Olona — Pertica = a 6,54
17	Brissago-Valtravaglia — Pertica = a 6,5450 Pertica = 24 tavole.	40	Gastronno — Pertica = a 6,54
—	— Pertica = a 10	41	Cavària con Premezzo — Pertica = a 6,5450 Pertica = 24 tavole; Tavola = 12 piedi.
18	Brusimpiano — Pertica = a 6,5450 Pertica = 24 tavole; Tavola = 12 piedi.	42	Cazzago Brèbbia — Pertica (1) = a 6,545179 Pertica = 24 tavole.
—	— Pertica = a 10	43	Cislago — Pertica = a 6,54 Pertica = 24 tavole; Tavola = 12 piedi.
19	Busto Arsizio — Pertica = a 6,5452 Pertica = 24 tavole; Tavola = 12 piedi.	44	Cittiglio — Pertica = a 6,54
20	Cadegiano - Viconago — Pertica = a 6,5450 Pertica = 24 tavole; Tavola = 12 piedi.	45	Còcquio-Trevisago — Pertica (1) = a 6,545179 Pertica = 24 tavole.
21	Cadrezzate — Pertica = a 6,54 Pertica = 24 tavole.	46	Comàbbio — Pertica (1) = a 6,545179 Pertica = 24 tavole.
22	Cairate — Pertica = a 6,54 Pertica = 24 tavole; Tavola = 12 piedi.	47	Comèrio — Pertica = a 6,5452 Pertica = 24 tavole; Tavola = 12 piedi.
23	Cantello — Pertica (1) = a 6,545179 Pertica = 24 tavole.	48	Cremenaga — Pertica = a 10
		49	Cròsio della Valle — Pertica = a 6,54 Pertica = 24 tavole; Tavola = 12 piedi.

(1) Milanese.

VARESE

N. d'ordine del Comune	Comuni — Misure Multipli; sottomultipli	N. d'ordine del Comune	Comuni — Misure Multipli; sottomultipli
50	Cuasso al Monte — Pertica (1) = a 6,545179 Pertica = 24 tavole; Tavola = 12 piedi; Piede = 12 once.	74	Lonate Ceppino — Pertica = a 6,5452 Pertica = 24 tavole; Tavola = 12 piedi.
51	Cunardo — Pertica = a 10	75	Lonate Pozzolo — Pertica = a 6,5450 Pertica = 24 tavole.
52	Curiglia con Monteviasco — S.M.D.	76	Lozza — Pertica = a 6,545170 Pertica = 24 tavole.
53	Cùvio — Pertica (1) = a 6,545179 Pertica = 24 tavole.	77	Luino — Pertica = a 6,5450 Pertica = 24 tavole.
54	Davèrio — Pertica = a 6,54 Pertica = 24 tavole; Tavola = 12 piedi.	78	Maccagno Superiore — S.M.D.
55	Dumenza — S.M.D.	79	Malgesso — Pertica = a 6,54 Pertica = 24 tavole; Tavola = 12 piedi; Piede = 12 once.
56	Fagnano Olona — Pertica (1) = a 6,545179 Pertica = 24 tavole; Tavola = 12 piedi; Piede = 12 once.	80	Malnate — Pertica = a 6,5452
57	Ferno — Pertica = a 6,5452 Pertica = 24 tavole; Tavola = 12 piedi.	81	Marnate — Pertica = a 6,5452 Pertica = 24 tavole; Tavola = 4 trabucchi.
58	Ferrera di Varese — S.M.D.	82	Màrzio — Pertica = a 10
59	Callarate — Pertica = a 6,5450 Pertica = 24 tavole; Tavola = 12 piedi.	83	Masciago Primo — Pertica = a 6,5452 Pertica = 24 tavole.
60	Gallate Lombardo — Pertica = a 6,54 Pertica = 24 tavole; Tavola = 12 piedi.	—	— Pertica = a 10
61	Gavirate — Pertica = a 6,5450 Pertica = 24 tavole; Tavola = 12 piedi.	84	Mercallo — Pertica = a 6,5461 Pertica = 24 tavole; Tavola = 12 piedi.
62	Gazzada Schianno — Pertica = a 6,54	85	Montegrino - Valtravaglia — Pertica = a 6,5450 Pertica = 24 tavole.
63	Gemonio — Pertica (1) = a 6,545179 Pertica = 24 tavole.	—	— Pertica = a 10
64	Cermignaga — Pertica = a 6,5450 Pertica = 24 tavole.	86	Monvalle — Pertica = a 6,54 Pertica = 24 tavole; Tavola = 12 piedi; Piede = 12 once.
65	Colasecca — Pertica = a 6,5453 Pertica = 24 tavole; Tavola = 12 piedi.	87	Morazzone — Pertica = a 6,54
66	Coria Maggiore — Pertica = a 6,5454 Pertica = 24 tavole; Tavola = 12 piedi.	88	Mornago — Pertica = a 6,54 Pertica = 24 tavole.
67	Coria Minore — Pertica = a 6,5454 Pertica = 24 tavole; Tavola = 12 piedi.	89	Oggiona con Santo Stefano — Pertica = a 6,54 Pertica = 24 tavole; Tavola = 12 piedi; Piede = 12 once; Oncia = 12 punti.
68	Cornate Olona — Pertica = a 6,5452 Pertica = 24 tavole; Tavola = 12 piedi.	90	Olgiate Olona — Pertica (1) = a 6,545179 Pertica = 24 tavole; Tavola = 12 piedi; Piede = 12 once.
69	Ierago con Orago — Pertica = a 6,5452 Pertica = 24 tavole; Tavola = 12 piedi; Piede = 12 once; Oncia = 12 punti.	91	Origgio — Pertica = a 6,5451 Pertica = 24 tavole; Tavola = 12 piedi.
70	Ispra — Pertica = a 6,5451 Pertica = 24 tavole; Tavola = 12 piedi; Piede = 12 once; Oncia = 12 punti; Punto = 12 atomi.	92	Orino-Azzio — Pertica (1) = a 6,545179 Pertica = 24 tavole.
71	Lavena-Ponte Tresa — Pertica = a 6,5450 — Pertica = a 10	93	Osmate Lentate — Pertica (1) = a 6,545179 Pertica = 24 tavole.
72	Laveno-Mombello — Pertica = a 6,5450 Pertica = 24 tavole.	94	Pino sulla sponda del Lago Maggiore — S.M.D.
73	Leggiano-Sangiano — Pertica = a 6,54 — Pertica = a 10	95	Porto CERESIO — Pertica = a 6,53
		96	Porto Valtravaglia — S.M.D.
		97	Rànco Valcuvia — Pertica = a 6,5452 Pertica = 24 tavole.
		98	Samarate — Pertica (1) = a 6,545179 Pertica = 24 tavole; Tavola = 12 piedi; Piede = 12 once; Oncia = 12 punti; Punto = 12 atomi.

(1) Milanese.

N. d'ordine del Comune	Comuni — Misure Multipli; sottomultipli	N. d'ordine del Comune	Comuni — Misure Multipli; sottomultipli
99	Saronno — Pertica = a 6,5451 Pertica = 24 tavole; Tavola = 12 piedi.	109	Tronzano Lago Maggiore — S.M.D.
100	Sesto Calende — Pertica (1) = a 6,545179 Pertica = 24 tavole; Tavola = 12 piedi.	110	Valganna — Pertica = a 6,5450 Pertica = 24 tavole.
101	Solbiate Arno e Monte — Pertica = a 6,5450 Pertica = 24 tavole; Tavola = 12 piedi.	111	Val Marchirolo — Pertica = a 6,5450 Pertica = 24 tavole; Tavola = 12 piedi.
102	Solbiate Olona — Pertica = a 6,545160 Pertica = 24 tavole.	112	Varano Borghi — Pertica (1) = a 6,545179 Pertica = 24 tavole.
103	Somma Lombardo — Pertica = a 6,5452 Pertica = 24 tavole; Tavola = 12 piedi; Piede = 12 once; Oncia = 12 punti.	113	Varese — Pertica = a 6,5450 Pertica = 24 tavole.
104	Sumirago — Tavola = a 0,2727 Pertica = 24 tavole; Tavola = 12 piedi.	114	Veduggio — Pertica = a 6,545170 Pertica = 24 tavole.
105	Taino — Pertica = a 6,54	115	Veduggio — S.M.D.
106	Ternate — Pertica (1) = a 6,545179 Pertica = 24 tavole.	116	Venegono — Pertica = a 6,5452 Pertica = 24 tavole; Tavola = 12 piedi.
107	Tradate — Pertica = a 6,5452 Pertica = 24 tavole; Tavola = 12 piedi.	117	Vergiate — Pertica = a 6,5451 Pertica = 24 tavole; Tavola = 12 piedi; Piede = 12 once.
108	Travedona Monate — Pertica = a 6,54 Pertica = 24 tavole.	118	Viggiù — Pertica = a 6,54
		119	Vizzola Ticino — Pertica = a 6,5452 Pertica = 24 tavole; Tavola = 12 piedi.

PROVINCIA DI VENEZIA

1	Annone Veneto — Pertica = a 10 — Campo = a 50	17	Crisolera — Campo = a 50
2	Campagna Lupa — Campo = a 38,6257	18	Cruaro — Campo = a 35
3	Campolongo Maggiore — Campo = a 38,62	19	Isole — Campo = a 52,0490
4	Camponogara — Campo = a 38,6257	20	Marcon — Campo = a 52,03
5	Càorle — Campo = a 50	21	Martellago — Campo = a 52,04
6	Cavarzere — Pertica = a 10 — Campo = a 38,62	22	Mèolo — Campo (2) = a 52,0469
7	Ceggia — Campo (2) = a 52,0469	23	Mira — Campo = a 38,6257 Campo = 4 quartieri; Quartiere = 210 tavole.
8	Chioggia — Ghebbo = a 0,024440* Miario = 1000 ghebbi.	24	Mirano — Campo = a 38,62 Campo = 840 tavole (4).
9	Cinto Caomaggiore — Pertica = a 10 — Campo = a 35,0583 Campo = 100 centesimi.	25	Musile di Piave — Campo = a 52
10	Cona — Campo = a 38,625730 Campo = 4 quartieri (3); Quartiere = 210 tavole.	26	Noale — Campo = a 38,6257 — Campo (2) = a 52,0469
11	Concordia Sagittaria — Campo = a 35,05	27	Noventa di Piave — Campo = a 52,04
12	Dolo — Campo = a 38,62 Campo = 4 quartieri (3); Quartiere = 210 tavole (4).	28	Pianiga — Campo = a 38,6257
13	Fiesse d'Artico — Campo = a 38,625730 Campo = 4 quarte; Quarta = 210 tavole; Tavola = 36 piedi.	29	Portogruaro — Campo (5) = a 35,058348 Campo = 840 tavole.
14	Fossalta di Piave — Campo = a 52,04	30	Pramaggiore — Pertica = a 10 — Campo = a 35,05
15	Fossalta di Portogruaro — Campo = a 35,0582		— Campo = a 38,65
16	Fossò — Campo = a 38,6257		— Campo = a 50

(1) Milanese. — (2) Trevigiano. — (3) O « quarti ». — (4) O « pertiche ». — (5) Friulano.

VENÈZIA - VERCELLI

N. d'ordine del Comune	Comuni — Misure Multipli; sottomultipli	N. d'ordine del Comune	Comuni — Misure Multipli; sottomultipli
31	Quarto d'Altino — Campo = a 52,20	38	Spinea — Campo = a 38,62
32	Salzano — Campo = a 38,62	—	— Campo = a 52,04
—	— Campo = a 52,04	39	Stra — Campo (3) = a 36,566064
33	San Donà di Piave — Campo (1) = a 52,0469	—	Campo = 840 tavole; Tavola = 36 piedi.
34	San Michele al Tagliamento — Campo = a 35,05	—	— Campo (4) = a 38,625726
35	Santa Maria di Sala — Campo = a 38,62	—	Campo = 4 quartieri (5); Quartiere = 210 tavole.
—	Campo = 840 tavole (2).	40	Teglie Veneto — Campo = a 35,0083
36	Santo Stino di Livenza — Pertica = a 10	41	Torre di Mosto — Campo (1) = a 52,0469
—	— Campo = a 52	42	Venezia — Miaro = a 24,486203
37	Soorzo — Pertica = a 10	—	Miaro = 1000 ghebbi.
—	— Campo = a 38,62	—	— Campo (4) = a 38,625726
—	— Campo = a 52,04	—	— Campo (1) = a 52,0469
		43	Vigonovo — Campo = a 38,625730
		—	Campo = 4 quartieri (5); Quartiere = 210 tavole.

PROVINCIA DI VERCELLI

1	Aloche — Coppo = a 0,571416	14	Boccioleto — Staio = a 7,66
2	Alagna Valsesia — Pertica = a 0,08	—	Giornata (7) = 4 staia; Staio = 2 emine; Emina = 2 quartini; Quartino = 6 trabucchi; Trabucco = 4 pertiche.
3	Albano Vercellese — Giornata = a 38,10	15	Borgo d'Ale — Giornata = a 38,10
—	Giornata = 100 tavole; Tavola = 12 piedi.	—	Giornata = 8 stare (8); Staro = 12½ tavole.
4	Alice Castello — Giornata = a 38,10	16	Borgosesia — S.M.D.
—	Giornata = 8 staia (6); Staio = 12½ tavole; Tavola = 12 piedi.	17	Borgo Verelli — Pertica = a 6,5452
5	Andorno Micca — Tavola = a 0,381039	—	Pertica = 24 tavole; Tavola = 12 piedi.
—	Giornata = 100 tavole; Tavola = 12 piedi; Piede = 12 once; Oncia = 12 punti; Punto = 12 atomi.	—	— Giornata = a 36,54
6	Arbòrio — Giornata = a 38,10	—	Giornata = 8 staia.
—	Giornata = 8 staia; Staio = 12½ tavole.	18	Borriana — Tavola = a 0,3810
7	Asigliano Vercellese — Giornata = a 38,10	—	Giornata = 100 tavole; Tavola = 12 piedi; Piede = 12 once.
—	Giornata = 100 tavole; Tavola = 12 piedi.	19	Bràla — S.M.D.
8	Balmuccia — Staio = a 7,66	20	Brunengo — Tavola = a 0,38
—	Giornata (7) = 4 staia; Staio = 2 emine; Emina = 2 quartini; Quartino = 6 trabucchi; Trabucco = 4 pertiche.	—	Giornata = 100 tavole.
9	Balocco — Giornata = a 38,10	21	Buronzo — Giornata (9) = a 38,103948
—	Giornata = 100 tavole.	—	Giornata = 8 stare (8); Staro = 12½ tavole; Tavola = 12 piedi.
10	Benna — Giornata = a 38,1040	22	Callabiana — Tavola = a 0,3810
—	Giornata = 100 tavole; Tavola = 12 piedi.	—	Giornata = 100 tavole; Tavola = 12 piedi; Piede = 12 once.
11	Bianzè — Giornata = a 38,10	23	Camandona — Tavola = a 0,3810
—	Giornata = 8 staia (6); Staio = 12½ tavole; Tavola = 12 piedi; Piede = 6 once.	—	Giornata = 100 tavole; Tavola = 12 piedi; Piede = 12 once.
12	Biella — Tavola = a 0,381039	24	Camburzano — Tavola = a 0,381039
—	Giornata = 8⅓ stare; Staro = 12 tavole; Tavola = 12 piedi; Piede = 12 once; Oncia = 12 punti; Punto = 12 atomi.	—	Giornata = 8⅓ stare; Staro = 12 tavole; Tavola = 12 piedi; Piede = 12 once.
13	Blòglio — Giornata = a 38,10	25	Campertogno — Staio = a 7,66
—	Giornata = 100 tavole.	—	Giornata (7) = 4 staia; Staio = 2 emine; Emina = 2 quartini; Quartino = 6 trabucchi; Trabucco = 4 pertiche.

(1) Trevigiano. — (2) O « pertiche ». — (3) Veneziano. — (4) Padovano o vicentino. — (5) O « quarti ». — (6) O « stare ». — (7) O « moggio ». — (8) O « staia ». — (9) Piemontese.

N. d'ordine del Comune	Comuni — Misure Multipli; sottomultipli	N. d'ordine del Comune	Comuni — Misure Multipli; sottomultipli
26	Campiglia Cervo — Tavola = a 0,3810 Giornata = 100 tavole; Tavola = 12 piedi; Piede = 12 once.	47	Costanzana — Moggio (4) = a 36,57 Moggio = 8 staia; Staio = 12 tavole.
27	Candelo — Staio (1) = a 4,5720 Giornata = 8 ¹ / ₃ staia; Staio = 12 tavole.	—	— Giornata = a 38,10 Giornata = 100 tavole.
28	Caprile — Coppo = a 0,571416	48	Cravagliana — S.M.D.
29	Carobforo — S.M.D.	49	Crescentino — Giornata = a 38,10 Giornata = 100 tavole; Tavola = 12 piedi; Piede = 12 once.
30	Caresana — Giornata = a 38,10 Giornata = 100 tavole; Tavola = 12 piedi; Piede = 12 once; Oncia = 12 punti.	50	Creva cuore — Coppo = a 0,5715
31	Caresanablot — Giornata = a 38,10 Giornata = 100 tavole; Tavola = 12 piedi.	51	Crosa — Tavola = a 0,3810 Giornata = 100 tavole; Tavola = 12 piedi; Piede = 12 once.
32	Carisio — Giornata = a 38,10 Giornata = 100 tavole; Tavola = 12 piedi; Piede = 12 once.	52	Crova — Giornata = a 38,10 Giornata = 100 tavole; Tavola = 12 piedi.
33	Casanova Elvo — Giornata = a 38,1039 Giornata = 100 tavole; Tavola = 12 piedi; Piede = 12 once.	53	Curino — Tavola = a 0,38 Giornata = 100 tavole.
34	Casapinta — Tavola = a 0,3810 Giornata = 100 tavole; Tavola = 12 piedi.	54	Desana — Giornata = a 38,10 Giornata = 100 tavole; Tavola = 12 piedi; Piede = 12 once.
35	Cascine San Giacomo — Giornata = a 38,10 Giornata = 8 staia; Staio = 12 ¹ / ₂ tavole.	55	Donato — Tavola = a 0,3810 Giornata = 100 tavole; Tavola = 12 piedi; Piede = 12 once; Oncia = 12 punti.
36	Castelletto Cervo — Giornata (2) = a 38,103948 Giornata = 8 stare (3); Staro = 12 ¹ / ₂ tavole; Tavola = 12 piedi.	56	Dorzano — Tavola = a 0,3810 Giornata = 100 tavole; Tavola = 12 piedi; Piede = 12 once.
37	Cavaglia — Tavola = a 0,3810 Giornata = 100 tavole; Tavola = 12 piedi; Piede = 12 once.	57	Fobello — S.M.D.
38	Cèllo — S.M.D.	58	Fontanetto da Po — Giornata = a 34,56 Giornata = 8 staia.
39	Cerreto Castello — Tavola = a 0,381039 Giornata = 100 tavole; Tavola = 12 piedi; Piede = 12 once; Oncia = 12 punti.	59	Formigliana — Giornata = a 38,1039 Giornata = 100 tavole; Tavola = 12 piedi; Piede = 12 once.
40	Cerrione — Tavola = a 0,3810 Giornata = 100 tavole; Tavola = 12 piedi; Piede = 12 once.	60	Gaglianico — Staio (5) = a 4,562Q Staio = 12 tavole.
41	Cervatto — S.M.D.	61	Gattinara — Staio = a 4,56 Giornata = 8 ¹ / ₃ staia; Staio = 12 tavole.
42	Cigliano — Tavola = a 0,381040 Giornata = 8 stare; Staro = 12 ¹ / ₂ tavole; Tavola = 12 piedi; Piede = 12 once.	62	Chislarengo — Giornata = a 38,10 Giornata = 100 tavole; Tavola = 12 piedi; Piede = 12 once; Oncia = 12 punti; Punto = 12 atomi.
43	Civiasco — S.M.D.	63	Ciffenga — Tavola = a 0,3810 Giornata = 100 tavole; Tavola = 12 piedi; Piede = 12 once.
44	Coggiola — Tavola = a 0,3810 Giornata = 100 tavole. — Coppo = a 0,5715 Coppo = 1 ¹ / ₂ tavole.	64	Cràglia — Tavola = a 0,38 Giornata = 100 tavole.
45	Colloblano — Giornata = a 38,10 Giornata = 100 tavole; Tavola = 12 piedi.	65	Crèggio — Giornata (2) = a 38,103948 Giornata = 100 tavole; Tavola = 12 piedi; Piede = 12 once; Oncia = 12 punti; Punto = 12 atomi.
46	Cossato — Tavola = a 0,3810 Giornata = 100 tavole; Tavola = 12 piedi; Piede = 12 once.	66	Guardabosone — Coppo = a 0,5715
		67	Lamporo — Giornata = a 38,10 Giornata = 8 staia.

(1) O « staro ». — (2) Piemontese. — (3) O « staia ». — (4) O « moggio ». — (5) O « stara ».

VERCELLI

N. d'ordine del Comune	Comuni — Misure Multipli; sottomultipli	N. d'ordine del Comune	Comuni — Misure Multipli; sottomultipli
68	Lenta — Giornata = a 38,10 Giornata = 100 tavole; Tavola = 12 piedi; Piede = 12 once; Oncia = 12 punti; Punto = 12 atomi.	87	Olcenengo — Giornata = a 38,10 Giornata = 100 tavole; Tavola = 12 piedi.
69	Lessona — Tavola = a 0,3810 Giornata = 100 tavole; Tavola = 12 piedi; Piede = 12 once.	88	Oldenico — Giornata = a 38,10 Giornata = 100 tavole; Tavola = 12 piedi.
70	Lignana — Giornata = a 38,10 Giornata = 100 tavole; Tavola = 12 piedi.	89	Palazzolo Vercellese — Staio = a 4,28 Giornata = 8 staia.
71	Livorno Ferraris — Giornata = a 38,1039 Giornata = 100 tavole; Tavola = 12 piedi; Piede = 12 once.	90	Pertengo — Giornata = a 38,10 Giornata = 100 tavole; Tavola = 12 piedi.
72	Lòzzolo — Giornata = a 38,10 Giornata = 100 tavole.	91	Pettinengo — Giornata = a 38,10 Giornata = 100 tavole.
73	Magnano — Giornata = a 38,10 Giornata = 100 tavole.	92	Pezzana — Giornata = a 38,10 Giornata = 8 staia (3); Staio = 12½ tavole; Tavola = 12 piedi.
74	Massazza — Giornata = a 38,10 Giornata = 100 tavole.	93	Piatto — Giornata = a 38,10 Giornata = 100 tavole.
75	Masserano — Tavola = a 0,381039 Giornata = 100 tavole; Tavola = 12 piedi; Piede = 12 once.	94	Piedicavallo — Giornata = a 38 Giornata = 100 tavole; Tavola = 12 piedi; Piede = 12 once.
76	Mezzana Mortigliengo — Tavola = a 0,3810 Giornata = 100 tavole; Tavola = 12 piedi; Piede = 12 once.	95	Pila — Staio = a 7,66 Giornata (1) = 4 staia; Staio = 2 emine; Emina = 2 quartini; Quartino = 6 trabucchi; Trabucco = 4 pertiche.
77	Möllia — Staio = a 7,66 Giornata (1) = 4 staia; Staio = 2 emine; Emina = 2 quartini; Quartino = 6 trabucchi; Trabucco = 4 pertiche.	96	Piede — Staio = a 7,66 Giornata (1) = 4 staia; Staio = 2 emine; Emina = 2 quartini; Quartino = 6 trabucchi; Trabucco = 4 pertiche.
78	Monrivello — Giornata = a 38,10 Giornata = 8 stare (2); Staro = 12½ tavole.	97	Pistoiesia — Tavola = a 0,3810 Giornata = 100 tavole; Tavola = 12 piedi; Piede = 12 once.
79	Mongrando — Tavola = a 0,381039 Giornata = 8⅓ stare; Staro = 12 tavole; Tavola = 12 piedi; Piede = 12 once.	98	Pollone — Tavola = a 0,381039 Giornata = 8⅓ stare; Staro = 12 tavole; Tavola = 12 piedi; Piede = 12 once; Oncia = 12 punti; Punto = 12 atomi.
80	Mosso Santa Maria — Tavola = a 0,3810 Giornata = 100 tavole; Tavola = 12 piedi; Piede = 12 once.	99	Ponderano — Tavola = a 0,3810 Giornata = 100 tavole; Tavola = 12 piedi; Piede = 12 once.
81	Motta de' Conti — Giornata = a 38,10 Giornata = 100 tavole; Tavola = 12 piedi; Piede = 12 once; Oncia = 12 punti.	100	Portula — Tavola = a 0,38 Tavola = 12 piedi; Piede = 12 once.
82	Mottalciata — Tavola = a 0,38 Giornata = 100 tavole; Tavola = 12 piedi; Piede = 12 once.	101	Postua — Coppo = a 0,571416
83	Muzzano — Tavola = a 0,38 Giornata = 100 tavole.	102	Pralungo — Tavola = a 0,381039 Giornata = 8⅓ stare; Staro = 12 tavole; Tavola = 12 piedi; Piede = 12 once; Oncia = 12 punti; Punto = 12 atomi.
84	Netro — Tavola = a 0,3810 Giornata = 100 tavole; Tavola = 12 piedi; Piede = 12 once.	103	Prarolo — Giornata = a 38,10 Giornata = 100 tavole.
85	Occhieppo Inferiore — Tavola = a 0,3810 Giornata = 8⅓ stare; Staro = 12 tavole; Tavola = 12 piedi; Piede = 12 once; Oncia = 12 punti.	104	Pray — Coppo = a 0,5715 Coppo = 6 pertiche; Pertica = 6 piedi; Piede = 12 once.
86	Occhieppo Superiore — Tavola = a 0,3810 Giornata = 100 tavole; Tavola = 12 piedi; Piede = 12 once.	105	Quaregna — Tavola = a 0,3810 Giornata = 100 tavole; Tavola = 12 piedi; Piede = 12 once.

(1) O « moggio ». — (2) O « staia ». — (3) O « stare ».

N. d'ordine del Comune	Comuni — Misure Multipli; sottomultipli	N. d'ordine del Comune	Comuni — Misure Multipli; sottomultipli
106	Quarona — S.M.D.	127	Saluggia — Giornata = a 38,10 Giornata = 100 tavole; Tavola = 12 piedi.
107	Quinto Verellese — Giornata = a 38,1039 Giornata = 100 tavole; Tavola = 12 piedi; Piede = 12 once.	128	Salusola — Tavola = a 0,3810 Giornata = 100 tavole; Tavola = 12 piedi; Piede = 12 once; Oncia = 12 punti.
108	Qulttengo — Tavola = a 0,3810 Giornata = 100 tavole; Tavola = 12 piedi; Piede = 12 once.	129	Sandigliano — Tavola = a 0,3810 Giornata = 100 tavole; Tavola = 12 piedi; Piede = 12 once.
109	Rassa — Staio = a 7,66 Giornata (1) = 4 staia; Staio = 2 emine; Emina = 2 quartini; Quartino = 6 trabucchi; Trabucco = 4 pertiche.	130	San Cermano Verellese — Giornata = a 38,1039 Giornata = 8 stare (3); Stare = 12½ tavole; Tavola = 12 piedi; Piede = 12 once.
110	Rima San Cluseppe — S.M.D.	131	San Paolo Cervo — Giornata = a 38,10 Giornata = 100 tavole; Tavola = 12 piedi; Piede = 12 once.
111	Rimasco — S.M.D.	132	Santhià — Giornata = a 38,1040 Giornata = 100 tavole; Tavola = 12 piedi.
112	Rimella — S.M.D.	133	Scopa — Staio = a 7,66 Giornata (1) = 4 staia; Staio = 2 emine; Emina = 2 quartini; Quartino = 6 trabucchi; Trabucco = 4 pertiche.
113	Riva Valdobbia — Pertica = a 0,08	134	Scoppello — Staio = a 7,66 Giornata (1) = 4 staia; Staio = 2 emine; Emina = 2 quartini; Quartino = 6 trabucchi; Trabucco = 4 pertiche.
114	Rive — Giornata = a 38,10 Giornata = 100 tavole; Tavola = 12 piedi.	135	Selve Marcone — Giornata = a 38,10 Giornata = 100 tavole.
115	Roasio — Giornata = a 38,10 Giornata = 100 tavole.	136	Serravalle Sèsia — Tavola = a 0,3810 Tavola = 12 piedi.
116	Ronco Biellese — Giornata (2) = a 38,103948 Giornata = 100 tavole; Tavola = 12 piedi; Piede = 12 once.	137	Soprana — Tavola = a 0,3810 Giornata = 100 tavole; Tavola = 12 piedi; Piede = 12 once.
117	Ronsecco — Giornata = a 38,10 Giornata = 8 stare (3); Stare = 12½ tavole.	138	Sordèvole — Giornata = a 38,10 Giornata = 100 tavole; Tavola = 12 piedi; Piede = 12 once.
118	Ròppolo — Giornata = a 38,10 Giornata = 100 tavole; Tavola = 12 piedi; Piede = 12 once.	139	Sostegno — Tavola = a 0,38 Giornata = 100 tavole.
119	Rosazza — Giornata = a 38,10 Giornata = 100 tavole; Tavola = 12 piedi; Piede = 12 once.	140	Strona — Tavola = a 0,3810 Giornata = 100 tavole; Tavola = 12 piedi; Piede = 12 once.
120	Rossa — Staio = a 7,66 Giornata (1) = 4 staia; Staio = 2 emine; Emina = 2 quartini; Quartino = 6 trabucchi; Trabucco = 4 pertiche.	141	Stroppiana — Moggio (4) = a 36,58 — Moggio = 8 staia. — Giornata = a 38,10 Giornata = 100 tavole.
121	Rovasenda — Giornata = a 38,1040 Giornata = 100 tavole; Tavola = 12 piedi.	142	Ternengo — Giornata = a 38,10 Giornata = 100 tavole; Tavola = 12 piedi; Piede = 12 once.
122	Sabbia — S.M.D.	143	Tollegno — Giornata = a 38,10 Giornata = 100 tavole; Tavola = 12 piedi; Piede = 12 once.
123	Sagliano Micca — Tavola = a 0,381039 Giornata = 100 tavole; Tavola = 12 piedi; Piede = 12 once; Oncia = 12 punti.	144	Torrizzo — Tavola = a 0,3810 Giornata = 100 tavole; Tavola = 12 piedi; Piede = 12 once.
124	Sala Biellese — Tavola = a 0,3810 Giornata = 100 tavole; Tavola = 12 piedi; Piede = 12 once.		
125	Salasco — Giornata = a 38,1039 Giornata = 8 stare (3); Stare = 12½ tavole; Tavola = 12 piedi; Piede = 12 once.		
126	Sali Verellese — Giornata (2) = a 38,103948 Giornata = 100 tavole; Tavola = 12 piedi; Piede = 12 once; Oncia = 12 punti; Punto = 12 atomi.		

(1) O « moggio ». — (2) Piemontese. — (3) O « staia ». — (4) O « moggia ».

VERCELLI - VERONA

N. d'ordine del Comune	Comuni — Misure Multipli; sottomultipli	N. d'ordine del Comune	Comuni — Misure Multipli; sottomultipli
145	Tricerro — Staio = a 4,7625 Giornata = 8 staia; Staio = 12½ tavole; Tavola = 12 piedi.	156	Vercelli — Tavola = a 0,381039 Giornata = 100 tavole; Tavola = 144 piedi; Piede = 12 once.
146	Trino — Moggio (1) = a 35,0556 Moggio = 8 staia; Staio = 11½ tavole.	157	Verrone — Giornata = a 38,1040 Giornata = 100 tavole; Tavola = 12 piedi.
—	— Giornata = a 38,10	158	Vigliano Biellese — Giornata = a 38,10 Giornata = 100 tavole; Tavola = 12 piedi; Piede = 12 once.
147	Trivero — Tavola = a 0,3810 Giornata = 100 tavole; Tavola = 12 piedi; Piede = 12 once.	159	Villa del Bosco — Giornata = a 38,10 Giornata = 100 tavole.
148	Tronzano Vercellese — Giornata = a 38,10 Giornata = 8 staia (2); Staio = 12½ tavole; Tavola = 12 piedi.	160	Villanova Biellese — Giornata = a 38,10 Giornata = 100 tavole.
149	Valdengo — Tavola = a 0,381039 Giornata = 100 tavole; Tavola = 12 piedi; Piede = 12 once; Oncia = 12 punti.	161	Villarboit — Giornata = a 38,10 Giornata = 100 tavole.
150	Valduggia — Giornata = a 38,1039 Giornata = 100 tavole.	162	Villata — Giornata = a 36,54 Giornata = 8 staia.
151	Vallanzengo — Tavola = a 0,3810 Giornata = 100 tavole; Tavola = 12 piedi; Piede = 12 once.	163	Viverone — Giornata = a 38,10 Giornata = 100 tavole; Tavola = 12 piedi; Piede = 12 once.
152	Valle Mosso — Tavola = a 0,3810 Giornata = 100 tavole; Tavola = 12 piedi; Piede = 12 once.	164	Vooca — S.M.D.
153	Valle San Nicolao — Tavola = a 0,3810 Giornata = 100 tavole; Tavola = 12 piedi; Piede = 12 once.	165	Zimone — Giornata = a 38,10 Giornata = 100 tavole.
154	Varallo — S.M.D.	166	Zublena — Tavola = a 0,3810 Giornata = 100 tavole; Tavola = 12 piedi; Piede = 12 once.
155	Voglio — Tavola = a 0,3810 Giornata = 100 tavole; Tavola = 12 piedi; Piede = 12 once.	167	Zumaglia — Giornata (3) = a 38,103948 Giornata = 100 tavole; Tavola = 12 piedi; Piede = 12 once.

PROVINCIA DI VERONA

1	Affi — Campo = a 30,4795 Campo = 24 vaneze; Vaneza = 30 tavole; Tavola = 36 piedi.	12	Bovolone — Campo = a 30,4795 Campo = 24 vaneze; Vaneza = 30 tavole.
2	Albaredo d'Adige — Campo = a 30,0224	13	Brentino Belluno — Pertica (5) = a 0,0360 — Campo = a 30,02
3	Angiari — Campo = a 30	14	Brenzone — S.M.D.
4	Arcole — Campo = a 38,02	15	Bussolengo — Campo = a 30,02
5	Badia Calavena — Campo = a 30,06	16	Buttapietra — Campo = a 30,02
6	Bardolino — Campo = a 30,47	17	Caldiero — Campo = a 30,03 Campo = 24 vaneze; Vaneza = 30 tavole.
7	Belfiore — Campo = a 30	18	Caprino Veronese — Campo (4) = a 30,022410
8	Bevilacqua — Campo = a 30,0220	19	Casalcone — Campo (4) = a 30,022410 Campo = 24 vaneze; Vaneza = 30 tavole.
9	Bonavigo — Pertica = a 10 — Campo = a 30,02	20	Castagnaro — Pertica = a 10 — Campo = a 30
10	Boschi Sant'Anna — Campo = a 30,0220	21	Castel d'Azzano — Campo = a 30,02
11	Bosco Chiesanuova — Campo (4) = a 30,022410 Campo = 24 vaneze.		

(1) O « moggia ». — (2) O « stare ». — (3) Piemontese. — (4) Censuario. — (5) Viennese o tirolese.

N. d'ordine del Comune	Comuni — Misure Multipli; sottomultipli	N. d'ordine del Comune	Comuni — Misure Multipli; sottomultipli
22	Castelnuovo di Verona — Campo = a 30,02	52	Negrar — Campo = a 30,4795 Campo = 24 vaneze; Vaneza = 30 tavole; Tavola = 36 piedi.
23	Cavaion Veronese — Campo = a 30,4795 Campo = 24 vaneze; Vaneza = 30 tavole; Tavola = 36 piedi.	53	Nogara — Campo = a 30,02 Campo = 24 vaneze; Vaneza = 30 tavole.
24	Cazzano di Tramigna — Campo = a 30,02	54	Nogarole Rocca — S.M.D.
25	Cerea — Campo (1) = a 30,022410 Campo = 24 vaneze; Vaneza = 30 tavole.	55	Oppeano — Campo = a 30,4795 Campo = 24 vaneze; Vaneza = 30 tavole.
26	Cerro Veronese — Campo (1) = a 30,022410	56	Pastrengo — Campo = a 30,02
27	Cologna Veneta — Campo = a 30,47 Campo = 720 tavole.	57	Pescantina — Campo = a 30,02
28	Colognola ai Colli — Campo = a 30	58	Peschiera del Garda — Campo = a 30,02
29	Concamarise — Campo = a 30,02 Campo = 24 vaneze; Vaneza = 30 tavole (2); Tavola = 36 piedi.	59	Povegliano Veronese — S.M.D.
30	Costermano — Campo = a 30,03	60	Pressana — Campo = a 30,4794
31	Dolè — Campo = a 30,02	61	Rivoli Veronese — Campo = a 30,0218 Campo = 24 vaneze; Vaneza = 30 tavole; Tavola = 36 piedi.
32	Erbè — Campo = a 30,03	62	Ronca — Pertica = a 10,14 — Campo = a 30,47
33	Erbezzo — Campo = a 30	63	Ronco all'Adige — Campo = a 30,03
34	Ferrara di Monte Baldo — Campo = a 30,0240 Campo = 24 vaneze; Vaneza = 30 tavole.	64	Roverchiera — Campo = a 30
—	— Campo (3) = a 30,479466	65	Roveredo di Guà — Campo = a 30,03
35	Fumane — Campo = a 30,02	66	Roverè Veronese — Campo = a 30,03
36	Garda — Campo (3) = a 30,479466	67	Salizzole — Campo = a 30,03 Campo = 24 vaneze.
37	Gazzo Veronese — Campo = a 30,02 Campo = 24 vaneze; Vaneza = 30 tavole.	68	San Bonifacio — Campo = a 30,02
38	Grezzana — Campo (1) = a 30,022410 Campo = 24 vaneze; Vaneza = 30 tavole.	69	San Giovanni Ilarione — Campo = a 30 — Campo = a 38,62
39	Illasi — Campo = a 30	70	San Giovanni Lupatoto — Campo = a 30,02 Campo = 24 vaneze; Vaneza = 30 tavole.
40	Isola della Scala — Campo = a 30,02 Campo = 24 vaneze; Vaneza = 30 tavole.	71	Sanguinetto — Campo = a 30,02 Campo = 24 vaneze; Vaneza = 30 tavole (2); Tavola = 36 piedi.
41	Isola Rizza — Campo = a 30,02	72	San Martino Buon Albergo — Campo = a 30,02
42	Lavagno — Campo = a 30,02	73	San Mauro di Saline — Campo = a 30,06
43	Lazise — Campo = a 30,03	74	San Pietro di Morèbio — Campo = a 30,02
44	Legnago — Campo (1) = a 30,022410 — Campo (3) = a 30,479466	75	San Pietro in Cariano — Campo = a 30,03
45	Malcesine — S.M.D.	76	Sant'Ambrògio di Valpolicella — Campo = a 30,03
46	Marano di Valpolicella — Campo = a 30	77	Sant'Anna d'Alfaedo — Campo = a 30,4794 Campo = 24 vaneze; Vaneza = 30 tavole; Tavola = 36 piedi.
47	Mezzane di Sotto — Campo = a 30	78	San Zeno di Montagna — Campo = a 30,02
48	Minerbe — Campo = a 30,02	79	Selva di Progno — Campo = a 30,06
49	Montebelluna di Crosara — Campo = a 30	80	Soave — Campo = a 30,02
50	Monteforte d'Alpone — Campo = a 30,02 Campo = 24 vaneze; Vaneza = 30 tavole.	81	Sommacampagna — Campo = a 30,021840 Campo = 24 vaneze; Vaneza = 30 tavole; Tavola = 36 piedi.
51	Mozzecane — Campo = a 30,03		

(1) Censuario. — (2) O « pertiche ». — (3) Veronese.

VERONA - VICENZA

N. d'ordine del Comune	Comuni — Misure Multipli; sottomultipli	N. d'ordine del Comune	Comuni — Misure Multipli; sottomultipli
82	Sona — Campo = a 30,03	90	Verona — Campo = a 30,479466 Campo = 24 vaneze.
83	Sorgà — Campo (1) = a 30,479466 Campo = 24 vaneze; Vaneza = 30 tavole; Tavola = 36 piedi.	91	Veronella — Campo = a 30
84	Terrazzo — Campo = a 30,02	92	Vestananuova — Campo = a 30
85	Torri del Benaco — Campo = a 30,03	93	Vigàsio — Campo = a 30,02 Campo = 24 vaneze; Vaneza = 30 tavole.
86	Tregnago — Campo = a 30,02	94	Villa Bartolomea — Campo = a 30,02 Campo = 24 vaneze; Vaneza = 30 tavole.
87	Trevenuolo — Campo = a 30,47	95	Villafranca di Verona — Campo = a 30,02 Campo = 24 vaneze; Vaneza = 30 tavole (2); Tavola = 36 piedi.
88	Valèggio sul Mincio — Campo = a 30,02 Campo = 24 vaneze; Vaneza = 30 tavole (2); Tavola = 36 piedi.	96	Zàvio — Campo = a 30,02
89	Velo Veronese — Campo = a 30,0224	97	Zimella — Campo = a 30

PROVINCIA DI VICENZA

1	Agugliaro — Campo = a 38,64 Campo = 340 tavole.	24	Carrè — Campo = a 38,63
2	Albèttone — Campo = a 38,6257 Campo = 4 quartieri (3); Quartiere = 210 tavole (2).	25	Cartigliano — Campo = a 41,3847
3	Alonte — Campo = a 38,62	26	Cassola — Campo = a 41,38
4	Altavilla Vicentina — Campo = a 38,6257	27	Castegnaro — Campo = a 38,62 Campo = 840 tavole (2).
5	Altissimo — Campo = a 38,62	28	Castelgomberto — Campo = a 38,62
6	Arcoignano — Campo = a 38,6257 Campo = 4 quartieri (3); Quartiere = 210 tavole (2).	29	Chiampo — Campo = a 38,62
7	Arsiero — Campo = a 38,62	30	Chiuppano — Campo = a 38,63
8	Arzignano — Campo = a 38,62 Campo = 4 quartieri (3).	31	Cismon del Grappa — Campo = a 38,6257 Campo = 4 quartieri (3); Quartiere = 210 tavole (2).
9	Asiago — Campo (4) = a 38,625726	32	Cogollo del Càngio — Campo = a 38,64
10	Asigliano Veneto — S.M.D.	33	Conco — S.M.D.
11	Barbarano Vicentino — Campo = a 38,62	34	Cornedo Vicentino — Campo = a 38,62 Campo = 4 quartieri (3).
12	Bassano del Grappa — Campo = a 38,6257 — Campo (5) = a 41,3850	35	Costabissara — Campo = a 38,62
13	Bolzano Vicentino — Campo = a 38,6250	36	Creazzo — Campo = a 38,62
14	Breganze — Campo = a 38,62	37	Crespadoro — Campo = a 38,62
15	Brèndola — Campo = a 38,62 Campo = 840 tavole (2).	38	Dueville — Campo = a 38,62
16	Bressanvido — Campo = a 38,60	39	Ènego — Campo = a 38,6257
17	Brogliano — Campo = a 38,6250	40	Fara Vicentino — Campo = a 38,62
18	Caldogno — S.M.D.	41	Foza — Campo = a 38,6257
19	Caltrano — Campo = a 38,65 Campo = 4 quartieri.	42	Gàllo — Campo = a 38,64
20	Calvene — Campo = a 38,6257	43	Gambellara — Campo = a 38,62
21	Camisano Vicentino — Campo = a 38,62	44	Gambugliano — Campo = a 38,6257
22	Campiglia dei Bèrici — Campo = a 38,62	45	Granoona — Campo = a 38,6258
23	Campolongo sul Brenta — Campo = a 38,64 Campo = 840 tavole.	46	Crisignano di Zocco — Campo = a 38,6257
		47	Crùmolo delle Abbadesse — Campo = a 38,62
		48	Ìsola Vicentina — Campo = a 38,62
		49	Laghi — Campo = a 38,62

(1) Veronese. — (2) O « pertiche ». — (3) O « quarti ». — (4) Padovano o vicentino. — (5) Bassanese.

N. d'ordine del Comune	Comuni — Misure Multipli; sottomultipli	N. d'ordine del Comune	Comuni — Misure Multipli; sottomultipli
50	Lastebasse — Campo = a 38,60 Campo = 840 pertiche.	85	Roana — Campo = a 38,62
51	Longare — Campo = a 38,62	86	Romano d'Ezzelino — Campo = a 38,52 — Campo = a 41,38
52	Lonigo — Campo = a 38,62	87	Rosà — Campo = a 41,38
53	Lugo di Vicenza — Campo = a 38,63	88	Rossano Veneto — Campo = a 41,38
54	Lusiana — Campo = a 38,62	89	Rotzo — Campo = a 38,62
55	Malo — Campo = a 38,6250	90	Salcedo — Campo = a 38,62
56	Marano Vicentino — Campo = a 38,62	91	Sandriago — Campo = a 38,62
57	Marostica — Campo = a 38,62	92	San Germano dei Bèrici — Campo = a 38,62 Campo = 4 quartieri (1).
58	Mason Vicentino — Campo = a 38,62	93	San Nazario — Pertica = a 0,0460
59	Molvena — Campo = a 38,60	94	San Pietro Mussolino — Campo = a 38,62
60	Montebellio Vicentino — Campo = a 38,62	95	Santorso — Campo = a 38,6250
61	Montebellio Maggiore — Campo = a 38,62	96	San Vito di Leguzzano — Campo = a 38,62
62	Montebellio Precalcino — Campo = a 38,6257 Campo = 4 quartieri; Quartiere = 210 tavole.	97	Sarcedo — Campo = a 38,6250
63	Monte di Malo — Campo = a 38,62 Campo = 4 quartieri (1).	98	Sarego — Campo = a 38,6257 Campo = 4 quartieri (1); Quartiere = 210 tavole (2).
64	Montegalda — Campo = a 38,63	99	Schlavon — Campo = a 38,62
65	Montegaldella — Campo = a 38,62	100	Schio — Campo = a 38,6260
66	Monteviale — Campo = a 38,62	101	Solagna — Campo = a 41,38
67	Monticello Conte Otto — Campo = a 38,62	102	Sossano — Campo = a 38,62
68	Montorso Vicentino — Campo = a 38,62	103	Sovizzo — Campo = a 38,62
69	Mossano — Campo = a 38,62 Campo = 2 quartieri.	104	Tezze sul Brenta — Campo (3) = a 41,3850
70	Mussolente — Campo = a 38,62 — Campo = a 41,38	105	Thiene — Campo = a 38,62
71	Nanto — Pertica = a 0,0460 Campo = 840 pertiche.	106	Tonezza — S.M.D.
72	Nogarola Vicentino — Campo = a 38,62	107	Torrelbalvino — Campo = a 38,65
73	Novè — Campo = a 38,6257	108	Torri di Quartesolo — Campo = a 38,62
74	Noventa Vicentina — Pertica = a 10 — Campo = a 38,6257 Campo = 4 quartieri; Quartiere = 210 tavole.	109	Tretto — Campo = a 38,62
75	Orgiano — Campo = a 38,62	110	Trissino — Campo = a 38,625769 Campo = 4 quartieri (1); Quartiere = 210 tavole (2).
76	Pedemonte — S.M.D.	111	Valdagno — Campo = a 38,62
77	Pianezze — Campo = a 38,60	112	Valdastico — Campo = a 38,62
78	Piovene Rocchette — Campo = a 38,6250	113	Valli del Pasubio — S.M.D.
79	Poiara Maggiore — Campo = a 38,62	114	Valstagna — S.M.D.
80	Pòsina — Campo = a 38,62	115	Velo d'Astico — Campo = a 38,63
81	Pove — Campo = a 41,38	116	Vicenza — Campo (4) = a 38,625726 Campo = 840 tavole; Tavola = 36 piedi.
82	Pozzoleone — Campo = a 38,6250	117	Villaga — Campo = a 38,62
83	Quinto Vicentino — Campo = a 38,6257 Campo = 4 quartieri (1); Quartiere = 210 tavole (2).	118	Villaverla — Campo = a 38,62
84	Recoaro Terme — Campo = a 38,62	119	Zanè — Campo = a 38,6250
		120	Zermeghedo — Campo = a 38,62
		121	Zovencedo — Campo = a 38,62
		122	Zugliano — Campo = a 38,62

(1) O « quarti ». — (2) O « pertiche ». — (3) Bassanese. — (4) Padovano o vicentino.

VITERBO

N. d'ordine del Comune	Comuni — Misure Multipli; sottomultipli	N. d'ordine del Comune	Comuni — Misure Multipli; sottomultipli
---------------------------------	--	---------------------------------	--

PROVINCIA DI VITERBO

1	Acquapendente — S.M.D.	21	Civitella d'Agliano — Rubbio = a 184,84 Rubbio = 8 stari; Staro = 2 quarti.
2	Arlena di Castro — Rubbio (1) = a 158,16 Rubbio = 12 staia; Staio = 4 quarti; Quarto = 4 sedicesimi.	22	Corchiano — Sacco = a 92,42 Rubbio = 2 sacchi; Sacco = 2 quarte; Quarta = 2 mezze; Mezza = 2 quartucci (6).
3	Bagnorègio — Rubbio (2) = a 184,8438 Rubbio = 8 staia; Staio = 8 misurrelle; Misurella = 58 canne; Canna = 100 piedi (3).	23	Fàbrica di Roma — Mezza = a 25 Rubbio = 2 sacchi; Sacco = 2 quarte; Quarta = 2 mezze; Mezza = 2 quartucci; Quartuccio = 4 misurette.
4	Barbarano Romano — Staio = a 11,55 Rubbio = 16 staia; Staio = 8 coppe.	24	Falèria — Rubbio = a 184,8480 Rubbio = 4 quarte; Quarta = 4 scorzi; Scorzo = 4 quartucci.
5	Bassano di Sutri — Rubbio = a 184,84 Rubbio = 2 sacchi; Sacco = 2 quarte; Quarta = 4 scorzi; Scorzo = 4 quartucci.	25	Farnese — Staio = a 14,3750 Rubbio = 1½ some; Soma = 8 staia; Staio = 4 quarti; Quarti = 4 sedicesimi.
6	Bieda — Staio = a 11,55 Sacco = 2 quarte; Quarta = 4 staia.	26	Galleso — S.M.D.
7	Bolsena — Staio = a 25 Sacco = 4 staia; Staio = 2 quarti; Quarto = 4 coppe.	27	Gràdoli — Staio = a 14,14
8	Bomarzo — Tavola (4) = a 10	28	Graffignano — Mezza = a 23,10 Rubbio = 2 sacchi; Sacco = 4 mezze; Mezza = 2 quarti.
9	Calcata — Sacco = a 92,42 Rubbio = 2 sacchi; Sacco = 2 quarte; Quarta = 4 scorzi; Scorzo = 4 quartucci.	29	Grotte di Castro — Tavola (4) = a 10 — Staio = a 11,14 Staio = 4 baccinelle.
10	Canepina — S.M.D.	30	Ischia di Castro — Staio = a 14,14 Rubbio = 1½ some; Soma = 8 staia; Staio = 4 quarti; Quarto = 4 sedicesimi.
11	Canino — Rubbio (1) = a 158,16 Rubbio = 12 staia; Staio = 4 quarti; Quarto = 4 sedicesimi.	31	Làtera — Staio = a 14,40 Rubbio = 1½ some; Soma = 8 staia; Staio = 4 quarti.
12	Capodimonte — Rubbio = a 158,13 Rubbio = 12 staia; Staio = 4 quarti; Quarto = 4 sedicesimi.	32	Lubriano — Starolo = a 15 — Sacco = a 102
13	Capranica — Staio (5) = a 11,55 Rubbio = 4 quarte; Quarta = 4 staia; Staio = 4 quartucci.	33	Marta — Staio = a 13,1780 Rubbio = 12 staia; Staio = 4 quartucci; Quartuccio = 4 sedicesimi.
14	Caprarola — Mezza = a 18,75 Rubbio = 2 sacchi; Sacco = 2 quarte; Quarta = 2 mezze; Mezza = 2 scorzi; Scorzo = 4 misurette.	34	Montalto di Castro — Rubbio = a 184,84 Rubbio = 4 quarte; Quarta = 4 staia; Staio = 4 quartucci.
15	Carbognano — Sacco = a 92 Rubbio = 2 sacchi; Sacco = 2 quarte; Quarta = 2 mezze; Mezza = 2 scorzi.	35	Montefiascone — Sacco = a 92,4219 Rubbio = 2 sacchi; Sacco = 4 misurre; Misura = 2 quartaroli; Quartarolo = 5 misurrelle.
16	Castel Sant'Elia — Sacco = a 92,4219 Rubbio = 2 sacchi; Sacco = 2 quarte; Quarta = 2 mezze; Mezza = 2 scorzi.	36	Monte Romano — Rubbio (2) = a 184,8438 Rubbio = 2 sacchi; Sacco = 8 staia.
17	Castiglione in Teverina — Tavola (4) = a 10	37	Monterosi — Sacco = a 92,42 Rubbio = 2 sacchi; Sacco = 2 quarte; Quarta = 2 mezze; Mezza = 2 scorzi; Scorzo = 2 quartucci.
18	Celleno — S.M.D.	38	Nepi — Rubbio = a 184,84 Rubbio = 4 quarte; Quarta = 4 scorzi; Scorzo = 4 quartucci.
19	Cellere — Staio (1) = a 13,18 Rubbio (1) = 12 staia; Staio = 4 quarti; Quarto = 4 sedicesimi.	39	Onano — Staio = a 13,30
20	Civita Castellana — Rubbio = a 184,84 Rubbio = 4 quarte; Quarta = 4 scorzi; Scorzo = 4 quartucci.	40	Oriolo Romano — Staio (5) = a 11,55 Rubbio = 16 staia; Staio = 4 quartucci; Quartuccio = 4 sedicesimi.

(1) Senese. — (2) Romano. — (3) O « palmi ». — (4) Censuaria o romana. — (5) O « storo ». — (6) O « scorzi ».

N. d'ordine del Comune	Comuni — Misure Multipli; sottomultipli	N. d'ordine del Comune	Comuni — Misure Multipli; sottomultipli
41	Orte — Tinozza (1) = a 25 Rubbio = 2 sacchi; Sacco = 4 tinozze; Tinozza = 4 quartucci; Quartuccio = 2 ottaroli.	51	Tuscania — Rubbio = a 184,84 Rubbio = 2 sacchi; Sacco = 8 staia; Staio = 40 libbre.
42	Piansano — Rubbio = a 158,13 Rubbio = 12 staia; Staio = 4 quarti; Quarto = 4 sedicesimi.	52	Valentano — Staio = a 14,13 Rubbio = 1½ some; Soma = 8 staia; Staio = 4 quarti; Quarto = 4 sedicesimi.
43	Proceno — Sacco = a 100 Sacco = 5 staia; Staio = 2 tavole.	53	Vallerano — Rubbio = a 184,84 Rubbio = 2 sacchi; Sacco = 2 quarte; Quarta = 2 mezze; Mezza = 2 scorzi; Scorzo = 4 quartucci.
44	Ronciiglione — Rubbio = a 184,8437 Rubbio = 2 sacchi; Sacco = 2 quarte; Quarta = 4 scorzi; Scorzo = 4 quartucci.	54	Vasanello — Sacco = a 112 Sacco = 4 mezze (3).
45	San Giovanni di Bieda — Staio = a 11,55 Rubbio = 2 sacchi; Sacco = 8 staia; Staio = 6 misurette.	55	Veiano — Staio = a 11,55 Rubbio = 2 sacchi; Sacco = 2 quarte; Quarta = 4 staia; Staio = 4 quartucci.
46	San Lorenzo Nuovo — Staio = a 25	56	Vetralla — Staio (4) = a 11,55 Rubbio = 2 sacchi; Sacco = 8 staia; Staio = 6 misurelle.
47	Soriano nel Cimino — Rubbio = a 184,84 Rubbio = 2 sacchi; Sacco = 2 quarte; Quarta = 2 mezze; Mezza = 2 quartucci; Quartuccio = 5 misurelle.	57	Vignanello — Sacco = a 92,42 Rubbio = 2 sacchi; Sacco = 2 quarte; Quarta = 2 mezze; Mezza = 2 quartucci (5).
48	Sutri — Rubbio = a 184,84 Rubbio = 2 sacchi; Sacco = 2 quarte; Quarta = 4 scorzi; Scorzo = 4 quartucci.	58	Viterbo — Rubbio = a 184,84 Rubbio = 2 sacchi; Sacco = 2 quarte; Quarta = 2 mezze; Mezza = 2 quartucci; Quartuccio = 5 misurelle.
49	Tarquinia — Rubbio = a 184,84 Rubbio = 16 staia; Staio = 4 quartucci.	59	Vitorchiano — Sacco = a 92,4219 Rubbio = 2 sacchi; Sacco = 2 quarte; Quarta = 2 mezze; Mezza = 2 quartucci; Quartuccio = 5 misurelle.
50	Tessernano — Rubbio (2) = a 158,16 Rubbio = 12 staia; Staio = 4 quarti; Quarto = 4 sedicesimi.		

(1) O « mezza ». — (2) Senese. — (3) O « tinozze ». — (4) O « stare ». — (5) O « scorzi ».

Recenti pubblicazioni dell'Istituto Centrale di Statistica

Annuario statistico italiano 1944-48	L. 1.500
Compendio statistico italiano 1949-50	> 500
Italia 1938-48 - Sintesi grafico-statistiche	> 500
Annali di statistica (Serie VIII):	
Vol. II - Studi di statistica metodologica	> 500
Vol. IV - Studi di statistica forestale	> 1.000
Annuario statistico dell'agricoltura italiana 1943-46.	> 1.200
Censimento industriale e commerciale 1937-39:	
Vol. V - Industrie tessili, dell'abbigliamento e del cuoio	> 800
Vol. VII - Industrie varie e fono-cinematografiche - Servizi industriali	> 500
Vol. VIII - Trasporti e comunicazioni	> 800
Vol. IX - Commercio	> 800
Alberghi, pensioni e locande al 31 maggio 1949 - Statistica degli esercizi, delle camere e dei letti	> 500
Elenco dei comuni al 30 giugno 1948 e loro popolazione residente	> 400
Movimento della popolazione e cause di morte 1941-42	> 1.200
Le cause di morte in Italia nel decennio 1939-48 (Estratto dal Bollettino mensile di statistica, fasc. n. 10 - 11 - 12, 1949)	> 100
Variazioni territoriali e di nome delle circoscrizioni amministrative e delle zone agrarie dal 1° gennaio 1939 al 31 dicembre 1949	> 500
Statistica dell'istruzione elementare nell'anno scolastico 1946-47	> 500
Statistica dell'istruzione media nell'anno scolastico 1945-46	> 800
Statistica dell'istruzione superiore nell'anno accademico 1946-47	> 400
Elenco dei comuni dotati di scuole di istruz. media e artist. al 1° luglio 1946	> 400
Le elezioni politiche del 1948:	
Elezioni della Camera dei Deputati:	
Vol. II. - Elettori, votanti, voti di lista validi, voti non validi in ciascun Comune della Repubblica	> 400

Pubblicazioni periodiche dell'Istituto Centrale di Statistica

TITOLO DEL PERIODICO	Prezzo di un fascicolo	Prezzi di abbon. anno 1950 (a)	
		Italia (b)	Estero
◆ Bollettino mensile di statistica	600	6.130	12.000
◆ Statistica del commercio con l'estero (mensile) (c)	800	8.170	16.000
◆ Notiziario Istat:			
Serie A - Statistiche agrarie e forestali (quindicinale)	50	612	1.200
Serie B - Statistiche industriali, commerciali e finanz. (mensile)	50	612	1.200
Serie C - Statistiche dei prezzi e del lavoro (quindicinale)	50	612	1.200
Serie D - Statistiche demografiche e sanitarie (mensile)	50	612	1.200
Serie E - Statistiche sociali (trimestrale)	50	306	600
◆ Abbonamenti cumulativi			
A tutte le Serie del « Notiziario Istat »	—	2.042	4.000
A TUTTI i periodici (Bollettino mensile di statistica, Statistica del commercio con l'estero, Notiziario Istat)	—	14.290	28.000

(a) Gli abbonamenti hanno decorrenza del 1° gennaio, anche se fatti nel corso dell'anno. In tale caso all'abbonato saranno spediti i fascicoli arretrati. — (b) I prezzi di abbonamento per l'Italia sono comprensivi della relativa I.G.E. e del diritto fisso. — (c) Gli abbonati ricevono altresì gratuitamente i numeri bis della Serie B del « Notiziario Istat », nei quali, entro il 23 del mese successivo a quello cui i dati si riferiscono, sono pubblicati i dati relativi alle quantità delle merci importate ed esportate.

S' invia, a richiesta, il catalogo delle pubblicazioni.

Per le ordinazioni servirsi del c/c postale 1/9453, intestato all'ISTITUTO CENTRALE DI STATISTICA.

Per le richieste di volumi e di fascicoli separati delle pubblicazioni periodiche aggiungere al prezzo indicato il 10 % per I. G. E. e spese di spedizione.