

MINISTERO DI AGRICOLTURA, INDUSTRIA E COMMERCIO.

DIREZIONE GENERALE DELLA STATISTICA.

ANNALI DI STATISTICA.

COMPENDIO DEGLI ORGANICI

DELLE

AMMINISTRAZIONI CIVILI E MILITARI DELLO STATO

AL 30 GIUGNO 1888



ROMA

TIPOGRAFIA EREDI BOTTA

S. IV.

1889

28.

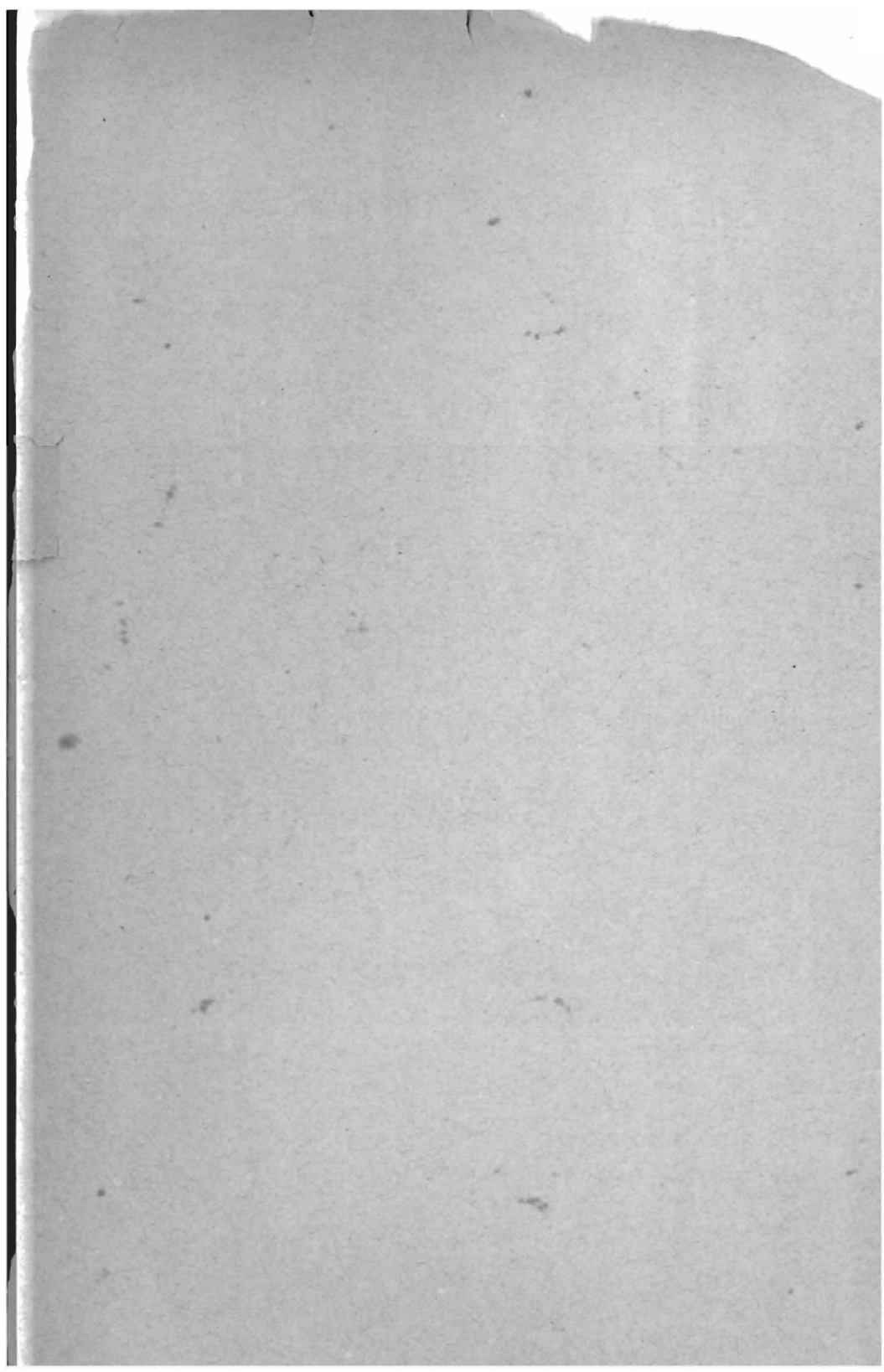

ERRATA**CORRIGE**

	—		—
Pag. 7 col. 3 ^a	<i>Totale.</i> . .	164 542 379.35	164 546 379.35
" 16 " 2 ^a	<i>Totale generale</i>	31	312
" 20 " 5 ^a	linea 16	11 295	+ 11 295
" " " "	" 19	1 381 410	+ 1 381 410
" " " "	" 20	1 381 410	+ 1 381 410
" 113	" 16	degli	dagli
" 118	" 2	da L. 801 a L. 10 000	da L. 801 a L. 1000
" 160			

Dal N. d'ordine 10 al 20, i numeri corrispondenti ai capitoli del bilancio 1888-89 sono stati spostati in basso d'un rigo. -- Al N. d'ordine 21, *Scuole speciali*, deve corrispondere nella colonna dei capitoli del bilancio il N. 12 che è stato ommesso.

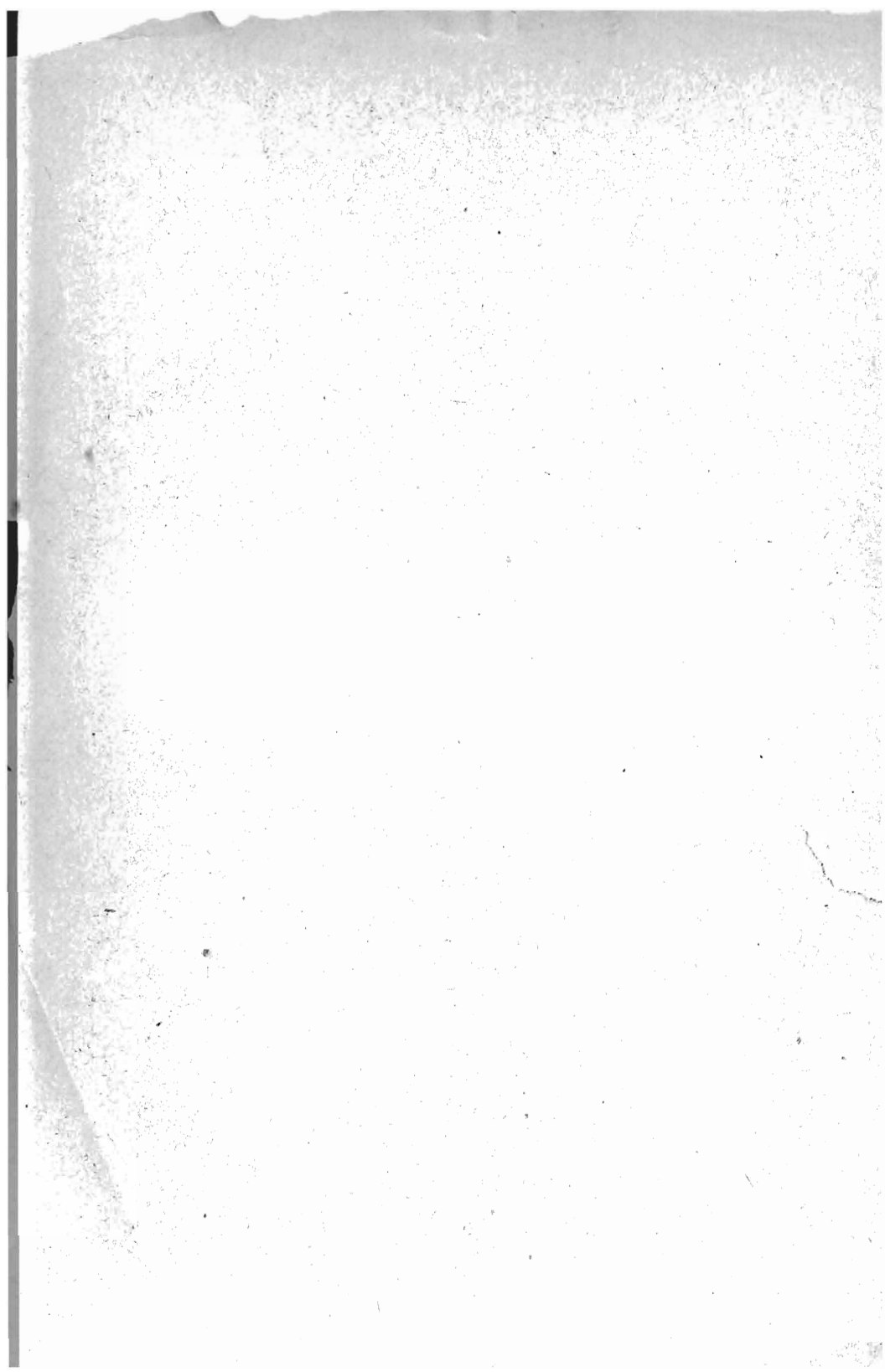

INDICE

INTRODUZIONE.

	Pagina
I. — Situazione degli Organici al 30 giugno 1888.	1
II. — Variazioni avvenute negli Organici delle singole Amministrazioni dal 1° luglio 1886 al 30 giugno 1888.	8
III. — Confronto fra gli Organici alla data del 31 luglio 1883 e quelli in vigore al 30 giugno 1888	14

Compendio degli Organici dei singoli Ministeri in data 30 giugno 1888.

Ministero degli Affari Esteri	26
Id. dell'Interno	29
Id. di Grazia e Giustizia e dei Culti	35
Id. delle Finanze e del Tesoro	40
Id. della Guerra	59
Id. della Marina	74
Id. dell'Istruzione Pubblica	86
Id. dei Lavori Pubblici	112
Id. dell'Agricoltura, Industria e Commercio	119
Amministrazione del Fondo per il Culto	129

**Quadri riassuntivi degli Organici dello Stato alla data
del 31 luglio 1883 e del 30 giugno 1888.**

	Pagina
Quadri riassuntivi degli Organici in data 31 luglio 1883 per Ministeri, secondo la categoria d'impiego e l'Amministrazione od Ufficio speciale a cui si riferiscono	134
Quadri riassuntivi degli Organici in data 30 giugno 1888 per Ministeri, secondo la categoria d'impiego e l'Amministrazione od Ufficio speciale a cui si riferiscono	148
Quadri riassuntivi del personale civile, del personale dei corpi armati e dei militari a servizio dello Stato al 30 giugno 1888, distinto secondo il Ministero da cui dipende e l'ammontare graduale dello stipendio	161

INDICE PARTICOLAREGGIATO

DEGLI SPECCHI NUMERICI, TANTO DI QUELLI INTERCALATI
NELLA INTRODUZIONE, QUANTO DEGLI ALTRI.

	Pagina
QUADRO I. — Personale civile a servizio dello Stato, secondo gli Organici alla data del 30 giugno 1888, diviso per categorie e per Ministeri	4
Id. II. — Personale dei corpi armati a servizio dello Stato secondo gli Organici alla data del 30 giugno 1888, diviso per categorie e per Ministeri	6
Id. III. — Personale militare a servizio dello Stato, secondo gli Organici alla data del 30 giugno 1888, diviso per grado e per Ministeri	7
Id. IV. — Personale civile a servizio dello Stato, secondo gli Organici alla data del 31 luglio 1883, diviso per categorie d'impiego e per Ministeri	16
Id. V. — Personale dei corpi armati a servizio dello Stato, secondo gli Organici alla data del 31 luglio 1883, diviso per categorie e per Ministeri.	18
Id. VI. — Personale militare a servizio dello Stato, secondo gli Organici alla data del 31 luglio 1883, diviso per gradi e per Ministeri	18
Id. VII. — Variazioni avvenute negli Organici dal 1° agosto 1883 al 30 giugno 1888.	20
Id. VIII. — Variazioni avvenute dal 1° agosto 1883 al 30 giugno 1888 nel personale di Concetto, Ragioneria ed Ordine, divise secondo i Ministeri, le Amministrazioni ed Uffici speciali da cui esso dipende . .	22
Id. IX. — Variazioni avvenute dal 1° agosto 1883 al 30 giugno 1888 nel personale di Concetto, Ragioneria ed Ordine, nelle Amministrazioni Centrali dello Stato	24

	Pagina
QUADRO 1. — Personale civile al 30 giugno 1888 soggetto a ritenuta pel diritto a pensione, dipendente dal Ministero degli Esteri, distinto secondo l'ammontare dello stipendio	28
Id. 2. — Id. dipendente dal Ministero dell'Interno	34
Id. 3. — Id. dei corpi armati dipendenti dal Ministero dell'Interno	34
Id. 4. — Id. civile dipendente dal Ministero di Grazia, Giustizia e dei Culti	39
Id. 5. — Id. soggetto e non soggetto a ritenuta dipendente dai Ministeri delle Finanze e del Tesoro	55
Id. 6. — Personale dei corpi armati al 30 giugno 1888 soggetto e non soggetto a ritenuta, pel diritto a pensione, dipendente dai Ministeri delle Finanze e del Tesoro, distinto secondo l'ammontare dello stipendio	55
Id. 7. — Personale civile della Corte dei conti al 30 giugno 1888 soggetto a ritenuta pel diritto a pensione, distinto secondo l'ammontare dello stipendio	56
Id. 8. — Personale civile al 30 giugno 1888 soggetto a ritenuta per diritto a pensione, addetto all'Archivio della Presidenza del Consiglio, ed agli Uffici amministrativi delle Camere legislative, distinto secondo l'ammontare dello stipendio	58
Id. 9. — Personale civile al 30 giugno 1888 soggetto a ritenuta pel diritto a pensione, dipendente dal Ministero della Guerra, distinto secondo l'ammontare dello stipendio	70
Id. 10. — Personale militare (ufficiali) al 30 giugno 1888 soggetto a ritenuta pel diritto a pensione, dipendente dal Ministero della Guerra, distinto secondo l'ammontare dello stipendio	71
Id. 11. — Personale militare (truppa ed assimilati) al 30 giugno 1888, esente da ritenuta, ma con diritto a pensione, dipendente dal Ministero della Guerra, distinto secondo l'ammontare dello stipendio	71
Id. 12. — Personale militare al 30 giugno 1888 distinto per arma e corpo, con diritto a pensione, dipendente dal Ministero della Guerra.	72
Id. 13. — Personale civile al 30 giugno 1888 soggetto a ritenuta pel diritto a pensione, dipendente dal Ministero della Marina, distinto secondo l'ammontare dello stipendio	81
Id. 14. — Personale militare (ufficiali ed assimilati) al 30 giugno 1888 soggetto a ritenuta pel diritto a pensione, dipendente dal Ministero della Marina, distinto secondo l'ammontare dello stipendio	82

	Pagina
QUADRO 15. — Personale militare (truppa ed assimilati) al 30 giugno 1888, esente da ritenuta, ma con diritto a pensione, dipendente dal Ministero della Marina, distinto secondo l'ammontare dello stipendio	83
Id. 16. — Personale militare al 30 giugno 1888, distinto per arma e corpo, con diritto a pensione, dipendente dal Ministero della Marina.	84
Id. 17. — Personale civile al 30 giugno 1888 soggetto a ritenuta pel diritto a pensione, dipendente dal Ministero dell'Istruzione Pubblica, distinto secondo l'ammontare dello stipendio	111
Id. 18. — Id. dipendente dal Ministero dei Lavori Pubblici	118
Id. 19. — Id. soggetto e non soggetto a ritenuta, pel diritto a pensione dipendente dal Ministero di Agricoltura e Commercio	127
Id. 20. — Id. dei corpi armati dipendente dal Ministero di Agricoltura e Commercio	128
Id. 21. — Personale civile dipendente dalle Amministrazioni ecclesiastiche autonome, distinto secondo l'ammontare dello stipendio	132
—	
QUADRO A. — <i>Ministero degli Esteri</i> - Personale al 31 luglio 1883 con stipendio soggetto a ritenuta, distinto per Amministrazione e categoria.	134
Id. B. — <i>Ministero dell'Interno</i> - Id. id.	135
Id. C. — <i>Ministero di Grazia e Giustizia e dei Culti</i> - Id. id.	136
Id. D. — <i>Ministero dei Lavori Pubblici</i> - Id. id.	137
Id. E. — <i>Ministero delle Finanze e del Tesoro</i> - Personale al 31 luglio 1883 con stipendio soggetto e non soggetto a ritenuta distinto per Amministrazione e categoria	138
Id. F. — <i>Ministero della Guerra</i> - Personale civile e militare al 31 luglio 1883 con stipendio soggetto e non soggetto a ritenuta, distinto per Amministrazione e categoria	140
Id. G. — <i>Ministero della Marina</i> - Id. id.	142
Id. H. — <i>Ministero dell'Istruzione Pubblica</i> - Personale al 31 luglio 1883 con stipendio soggetto a ritenuta, distinto per Amministrazione e categoria.	144

	Pagina
QUADRO I. — <i>Ministero di Agricoltura e Commercio</i> - Personale al 31 luglio 1883 con stipendio soggetto e non soggetto a ritenuta, distinto per Amministrazione e categoria	146
Id. K. — <i>Ministero degli Affari Esteri</i> - Personale al 30 giugno 1888 con stipendio soggetto a ritenuta, distinto per Amministrazione e categoria	148
Id. L. — <i>Ministero dell'Interno</i> - Id. id.	149
Id. M. — <i>Ministero di Grazia e Giustizia</i> - Id. id.	150
Id. N. — <i>Ministero dei Lavori Pubblici</i> - Id. id.	151
Id. O. — <i>Ministero delle Finanze e Tesoro</i> - Personale al 30 giugno 1888 con stipendio soggetto e non soggetto a ritenuta, distinto per Amministrazione e categoria	152
Id. P. — <i>Ministero della Guerra</i> - Personale civile e militare - Id. id.	154
Id. Q. — <i>Ministero della Marina</i> - Id. id.	156
Id. R. — <i>Ministero dell'Istruzione Pubblica</i> - Personale al 30 giugno 1888 con stipendio soggetto a ritenuta, distinto per Amministrazione e categoria	158
Id. S. — <i>Ministero di Agricoltura e Commercio</i> - Personale al 30 giugno 1888 con stipendio soggetto e non soggetto a ritenuta, distinto per Amministrazione e categoria	160
Id. T. — Personale civile a servizio dello Stato, secondo gli organici in data 30 giugno 1888, distinto per Ministeri e secondo l'ammontare graduale degli stipendi	162
Id. U. — Personale dei corpi armati a servizio dello Stato, secondo gli organici in data 30 giugno 1888, distinto per Ministeri e per l'ammontare graduale degli stipendi	164
Id. V. — Personale militare a servizio dello Stato, secondo gli organici in data 30 giugno 1888, distinto per Ministeri e per l'ammontare graduale degli stipendi	165

COMPENDIO DEGLI ORGANICI

DELLE

AMMINISTRAZIONI CIVILI E MILITARI DELLO STATO

al 30 giugno 1888.

INTRODUZIONE.

I.

Situazione degli organici al 30 giugno 1888.

Un compendio degli organici delle amministrazioni civili e militari dello Stato fu pubblicato per la prima volta l'anno 1884 nella parte 2^a della serie 4^a degli *Annali di statistica*, unitamente al censimento degli impiegati governativi e degli ufficiali dell'esercito e dell'armata. Esso presentava i quadri di tutto il Personale in servizio dello Stato, avente diritto a pensione, desunti dai ruoli stabiliti per legge o per regio decreto, a tutto il 31 luglio 1883, e dalle inserzioni di spese nei bilanci dello stesso anno, per alcuni impieghi non contemplati nei ruoli.

Cogli stessi criteri fu compilato una seconda volta il compendio degli organici secondo la situazione al 30 giugno 1886, e fu inserito nel volume 12^o, serie 4^a, degli stessi *Annali*. Un lavoro simile

si pubblica nel presente volume, coi quadri del Personale, quali erano in vigore al 30 giugno 1888.

Questo nuovo compendio riguarda il Personale che a quella data trovavasi in servizio dello Stato e che poteva eventualmente aver diritto a pensione a carico di questo.

Perciò non vi sono compresi i posti od Uffici che furono soppressi o passarono a dipendenza delle provincie, dei comuni o di altri enti morali, quantunque siasi conservato il diritto a pensione a carico dello Stato da coloro che dianzi li avevano occupati, e per il tempo durante il quale lo avevano servito.

Le notizie sono divise per Ministeri, per ciascuno dei quali figurano dapprima l'Amministrazione centrale e poi gli Uffici che ne dipendono; seguono poi i ruoli delle Amministrazioni speciali, aggregate per la legge del bilancio a qualche Ministero, come sono gli Uffici amministrativi del Senato e della Camera dei deputati, il Consiglio di Stato e la Corte dei Conti; vengono da ultimo l'esercito, la marina militare e gli altri Corpi armati (1).

Fa seguito agli organici dei Ministeri e degli Uffici che ne dipendono, quello dell'Amministrazione autonoma del Fondo per il Culto, sebbene le pensioni dovute per i servizi attuali non siano iscritte nel bilancio dello Stato.

Nei tre quadri seguenti si riassumono i ruoli di tutto il Personale a servizio dello Stato, cioè degli impiegati civili, degli ufficiali e della bassa forza dei Corpi armati, e dei militari e loro assimilati, suddivisi secondo il Ministero a cui appartengono e secondo le categorie d'impiego.

(1) Non si comprendono nel numero delle guardie di finanza a servizio dello Stato quelle che sono messe temporaneamente a disposizione di alcuni Comuni per il servizio del dazio-consumo, perchè le pensioni loro spettanti per i servizi attuali non gravano sul bilancio dello Stato, nè spetta all'Amministrazione del Tesoro il relativo servizio di cassa. Esse sono direttamente pagate dalle Amministrazioni comunali.

Il quadro n. I dà il numero dei posti degli impiegati civili soggetti a ritenuta e degli esenti da essa, come pure l'ammontare degli stipendi corrispondenti, secondo il Ministero e la categoria.

Sono indicate in nota le variazioni che avvennero negli organici dal 30 giugno 1888 al 1° gennaio 1889.

Personale civile a servizio dello Stato, secondo gli Organici alla data

Quadro I.

CATEGORIE	Affari esteri		Interno		Grazia e Giustizia		Finanze e Tesoro	
	N°	Ammontare	N°	Ammontare	N°	Ammontare	N°	Ammontare
Impiegati dell'Amministrazione centrale e provinciale	di concetto	62 253 700.00	2291 7 011 259.08	79 307 345.00	4486 13 201 290.00			
	di ragioneria	7 25 500.00	688 1 563 500.00	20 91 000.00	4517 12 408 617.96			
	d'ordine	24 56 700.00	2146 3 968 500.00	34 74 400.00	2945 6 053 919.00			
	<i>Totale</i>	93 335 900.00	5125 12 543 259.08	133 442 745.00	11948 31 663 826.96			
Personale	diplomatico	87 403 000.00			
	consolare	148 472 500.00			
	<i>Totale</i>	235 875 500.00			
Amministrazione della giustizia	Magistratura collegiale	34 306 000.00	2589 10 946 000.00	37 294 000.00			
	Magistratura singolare	2219 4 183 300.00			
	Cancellerie e segreterie	6402 8 376 600.00			
	<i>Totale</i>	34 306 000.00	11210 23 505 900.00	37 294 000.00			
Istruzione	superiore			
	secondaria			
	primaria	6 8 400.00			
<i>Totale</i>	6 8 400.00				
Personale di servizio	soggetto a ritenuta	22 27 900.00	776 722 100.00	133 82 269.36	1046 1 016 494.00			
	non soggetto a ritenuta	497 220 445.00			
	<i>Totale</i>	22 27 900.00	776 722 100.00	133 82 269.36	1543 1 236 939.00			
Totale	350 1 239 300.00	5941 13 579 759.08	11476 24 030 914.36	13528 33 194 765.96				

del 30 giugno 1888, diviso per Ministeri e per categorie d'impiego.

Guerra		Marina		Istruzione pubblica		Lavori pubblici		Agricoltura		Totale	
N°	Ammontare	N°	Ammontare	N°	Ammontare	N°	Ammontare	N°	Ammontare	N°	Ammontare
569	1 880 400.00	339	1 049 100.00	846	2 238 500.00	3016	9 218 635.00	674	1 711 200.00	12362	36 821 429.08
430	1 126 000.00	84	229 500.00	114	283 500.00	1157	2 607 820.00	34	107 500.00	7051	18 412 937.96
2545	3 559 000.00	523	1 195 500.00	621	875 993.36	4899	7 036 495.00	68	135 700.00	13808	22 956 207.36
3544	6 515 400.00	946	2 474 100.00	1584	3 397 993.36	9072	18 862 950.00	776	1 954 400.00	33221	78 190 574.40
..	87	403 000.00
..	148	472 500.00
..	235	875 500.00
..	2660	11 546 000.00
..	2219	4 183 300.00
..	6402	8 376 600.00
..	11281	24 105 900.00
86	262 500.00	26	82 000.00	2012	5 320 380.62	60	184 900.00	2184	5 849 780.62
58	144 500.00	26	50 000.00	5104	9 673 140.00	129	279 300.00	5317	10 149 940.00
..	546	538 220.01	552	546 620.01
144	407 000.00	52	132 000.00	7662	15 534 740.63	189	464 200.00	8053	16 546 340.63
77	81 050.00	429	366 580.00	1582	1 306 559.30	5871	5 320 752.27	55	57 300.00	9991	8 981 004.93
..	188	66 700.00	685	287 145.00
77	81 050.00	429	366 580.00	1582	1 306 559.30	5871	5 320 752.27	243	124 000.00	10676	9 268 149.93
3765	7 003 450.00	1427	2 972 680.00	10828	20 239 293.29	14943	24 183 702.27	1208	2 542 600.00	63466	128 986 464.96

Sono riassunti nel seguente quadro (n. II) i ruoli dei Corpi armati al servizio dello Stato e l'ammontare dei relativi stipendi, secondo i Ministeri dai quali dipendono. I Corpi armati si compongono degli ufficiali, graduati e guardie di finanza e di pubblica sicurezza, e dei graduati e guardie forestali e carcerarie.

Personale dei corpi armati e servizio dello Stato secondo gli Organici alla data del 30 giugno 1888, diviso per categorie e per Ministeri.

Quadro II.

CORPI ARMATI	Interno		Finanze		Agricoltura		Totale	
	Numero	Am- montare	Numero	Am- montare	Numero	Am- montare	Numero	Am- montare
Personale Ufficiali	28	69 000	423	1 064 620	451	1 133 620
le sogget- to a ritenuta (Bassa forza)	10 761	9 572 200	362	294 000	11 123	9 866 200
Personale non sog- getto a ritenuta: Bassa forza	16 969	14 814 400	16 969	14 814 400
<i>Totale.</i>	10 789	9 641 200	17 392	15 879 020	362	294 000	28 543	25 814 220

Il quadro n. III dà il numero e l'ammontare degli stipendi degli ufficiali dell'esercito e dell'armata che sono compresi nei ruoli organici, come pure la situazione effettiva degli uomini di truppa e degli operai borghesi assimilati a grado militare al 30 giugno 1888, la quale situazione non è regolata da organico fisso, ma dalle esigenze variabili del servizio. Sì gli ufficiali come gli uomini di truppa e gli assimilati sono divisi secondochè dipendono dal Ministero della Guerra o da quello della Marina e secondo i loro gradi.

**Personale militare a servizio dello Stato secondo gli Organici
alla data del 30 giugno 1888, diviso per gradi e per Ministeri.**

Quadro III

	Guerra		Marina		Totale	
	Numero	Ammontare	Numero	Ammontare	Numero	Ammontare
Esercito ed Armata	Ufficiali generali	163 1 647 000.00	23 231 000.00	186 1 878 000.00		
	Ufficiali superiori	1 741 8 897 000.00	219 1 148 800.00	1 960 10 045 800.00		
	Ufficiali inferiori	12 926 31 171 800.00	1 003 2 587 800.00	13 929 33 759 600.00		
	Truppa	266 152 114 629 725.35	12 175 4 866 353.60	278 327 119 496 078.95		
Operai borghesi assimilati a grado militare	8 321 8 200 854.00	15 912 13 212 330.00	24 233 21 443 184.00			
<i>Totale. . .</i>	289 303	164 542 379.35	29 332	22 076 283.60	318 635	186 622 662.95

Il numero dei posti di ruolo è maggiore sempre del numero effettivo degli impiegati, degli ufficiali e degli uomini di bassa forza dei corpi armati dell'esercito e dell'armata, perchè alcuni quadri non sono completi e perchè alcune volte una stessa persona può coprire più posti contemporaneamente, come avviene per gli insegnanti in virtù della legge 19 luglio 1862, n. 722.

Al contrario, l'ammontare degli stipendi segnati negli organici non rappresenta la totale spesa del Personale, perchè non vi sono compresi gli aumenti conseguibili a periodi di tempo determinati e valutabili per la pensione, quali, ad esempio, gli aumenti sessennali per gli stipendi non superiori a 7000 lire, nè gli assegni speciali concessi oltre lo stipendio a taluni funzionari, come i direttori di

ragioneria nei varii Ministeri (Regi Decreti 25 dicembre 1881, n. 581 *bis*, e 5 maggio 1887, n. 4501). Così pure non sono comprese nelle cifre degli stipendi le indennità d'alloggio concesse agli impiegati ed uscieri residenti in Roma, nè gli assegni per spese di rappresentanza che si pagano al personale diplomatico e consolare, ai prefetti, ad alcune cariche militari, ecc., i quali assegni ed indennità non sono computati per la liquidazione della pensione.

II.

Variazioni avvenute negli organici delle singole Amministrazioni dal 1° luglio 1886 al 30 giugno 1888.

Giova per ciascun Ministero accennare le più importanti variazioni avvenute negli organici dello Stato dal 30 giugno 1886 al 30 giugno 1888.

Ministero degli Affari Esteri.

Un regio decreto del 25 dicembre 1887, n. 5149, modificò l'organico di questo Ministero, togliendone i due direttori generali incaricati di dirigere, l'uno gli affari politici e gli uffici amministrativi, l'altro il servizio dei consolati e del commercio.

Soppressi i due posti da direttore generale, furono nominati un nuovo capo divisione e due capi sezione, cosicchè l'aumento fu di un posto di organico, senza accrescimento di spesa.

Ministero dell'Interno.

A completare il riordinamento dell'Amministrazione della pubblica sicurezza, iniziato nel 1885-86, un regio decreto del 30 giugno 1887 (in esecuzione della legge 23 giugno 1887, n. 4590) aumentò il numero dei questori, ispettori e delegati; ed un altro del 19 giugno dello stesso anno accrebbe il numero delle guardie a piedi, alle quali fu inoltre accresciuto lo stipendio.

In complesso furono in quest'Amministrazione aggiunti 514 posti di ruolo, con un aumento di spesa di lire 1.314.800.

Parecchie variazioni avvenute nell'Amministrazione delle carceri pel regio decreto 10 marzo 1887 produssero un altro aumento di spesa di 47,000 lire e di 35 posti di ruolo. Si ebbe poi una diminuzione di 31 impiegati e di 23,276 lire nel personale insegnante, religioso e sanitario addetto alle carceri.

Con regio decreto del 30 giugno 1887, n. 4732, nel ruolo organico dell'Amministrazione centrale dell'Interno fu aggiunto un posto di direttore generale; indi un aumento di spesa in L. 9,000.

Per il passaggio dei lazzeretti marittimi dal Ministero della Marina a quello dell'Interno, fu trasportata nel bilancio di quest'ultimo la spesa di lire 18,000.

In totale si ebbe in questo Ministero l'aumento di 543 posti e di lire 1,365,524 di spesa.

**Ministero di Grazia
e Giustizia.**

L'abolizione dei tribunali di commercio, ordinata colla legge 25 gennaio 1888 n. 5174, richiese l'istituzione di 14 nuove sezioni nei tribunali civili e correzionali.

Siccome i soppressi tribunali di commercio erano nella massima parte costituiti con Personale non retribuito, scelto nel ceto dei commercianti, fu necessario aumentare di 42 il numero dei magistrati addetti ai tribunali civili e correzionali (regio decreto 23 febbraio 1888, n. 5215) ed il bilancio n'ebbe un aggravio di lire 139,400. Per effetto della stessa legge e col decreto succitato si fecero pure alcune variazioni nel Personale di cancelleria, che produssero una diminuzione di 11 posti e di lire 56,900 nella spesa.

Cessarono poi alcuni assegni di disponibilità.

In complesso nel Ministero di grazia e giustizia dal 30 giugno 1886 al 30 giugno 1888 i funzionari crebbero di 23, con un aumento di spesa di lire 77,969. 35.

Per l'esecuzione della legge sulla perequazione fondiaria, e specialmente per la direzione dei lavori del nuovo Catasto, vennero istituiti i seguenti uffici: una Giunta superiore, un Ufficio centrale e otto Direzioni compartimentali.

**Ministeri delle Fi-
nanze e del Te-
soro.**

I regi decreti 20 settembre e 19 dicembre 1887 fissarono gli organici di questa amministrazione, ed assegnarono 9 funzionari alla Giunta superiore, 17 all'Ufficio centrale, 67 alle direzioni compartimentali e 45 agli Uffici tecnici, per la somma di lire 554,000.

In seguito alle variazioni introdotte nelle tariffe doganali, con regio decreto 10 luglio 1887, n. 4717, il ruolo delle guardie di finanza, non soggette a ritenuta, fu accresciuto di 653 fra marescialli, brigadieri e guardie, con un aumento di lire 671,100 nella spesa. È noto però che finora il Personale effettivo è rimasto molto inferiore al numero portato in ruolo.

Lo stesso decreto 10 luglio 1887 sopprime alcune classi di ufficiali alle scritture, e ne creò alcune nuove di ricevitori e cassieri nel ruolo organico del personale degli Uffici del dazio consumo di Napoli. In complesso si ebbero 24 soppressioni di posti e la spesa crebbe di lire 10,660 per aumento degli stipendi dei rimanenti funzionari.

Nell'Amministrazione delle dogane, alla diminuzione di 457 impiegati si contrapposero gli aumenti di stipendi e la creazione di nuove classi di direttori, cassieri e commissari ai depositi. Ne derivò un'economia di lire 66,200.

Una diminuzione di spesa di lire 26,320 si ebbe anche per effetto dei regi decreti 10 marzo e 20 febbraio 1887, che soppressero le ultime classi delle Amministrazioni del lotto e delle saline, ed aumentarono di numero e di stipendio le classi restanti. In complesso negli Uffici del lotto vennero diminuiti 63 posti e in quelli delle saline 6.

I regi decreti 20 febbraio e 10 luglio 1887 modificarono i ruoli organici dell'Amministrazione dei sali e tabacchi, alleggerendo di lire 188,406 il bilancio e scemando di 29 i posti di ruolo.

Con regio decreto 13 novembre 1887 fu modificato il ruolo organico delle Avvocature erariali. In forza di questo decreto avvennero diminuzioni di posti di vice-avvocati, procuratori, ecc., ed aumenti di posti di avvocati, sostituti-procuratori e protocollisti. In

complesso l'aumento dei posti risultò di 1 solo e la spesa crebbe di lire 23,100.

Finalmente un aumento di 38 posti e di 95,408 di spesa fu portato dalla nuova istituzione dell'Amministrazione dei canali demaniali, dall'aumento del personale addetto alle Terme di Montecatini e da alcune variazioni di poca importanza avvenute nell'Amministrazione centrale e negli Uffici amministrativi delle Camere vitalizia ed elettiva.

Si ebbe adunque complessivamente per questo Ministero una diminuzione di 402 posti di ruolo nel Personale soggetto a ritenuta; ma a cagione degli aumenti di stipendio dei rimanenti funzionari, e della creazione di nuovi Uffici, la spesa crebbe di L. 402,242. 63.

Fu invece accresciuto di 653 posti il Personale non soggetto a ritenuta, con un aumento di lire 671,400 nella spesa.

In complesso adunque crebbero di 251 i posti di ruolo e di lire 1,173,642 la spesa.

Molte ed importanti modificazioni ebbero luogo in questo Ministero dal 30 giugno 1886 al 30 giugno 1888.

Ministero della
Guerra.

La legge del 23 giugno 1887, modificante quella sull'ordinamento del regio esercito e dei servizi dipendenti dall'Amministrazione della guerra, creò 12 reggimenti d'artiglieria da campagna e 2 di cavalleria, aggiunse una brigata al reggimento di artiglieria a cavallo ed un'altra a quello di artiglieria da montagna, e modificò grandemente i ruoli di quasi tutte le Armi.

Una lieve economia si ottenne colla soppressione dei caporali furieri di tutte le armi e colla diminuzione di alcuni ufficiali fuori quadro.

La stessa legge portò alcune aggiunte e modificazioni nei ruoli del personale civile, per effetto delle quali crebbero di 61 i posti e di lire 444,000 la spesa.

Con la legge 10 luglio 1887 fu istituito *il corpo speciale delle truppe per i presidii in Africa*, ciò che portò la spesa di 1,905,510 lire.

Complessivamente il Personale civile e militare con stipendio

soggetto a ritenuta aumentò di 563 posti e la spesa di lire 2,464,600. Il personale militare con stipendio o paga esente da ritenuta crebbe di 8,215 posti e ciò produsse un maggiore aggravio di lire 3,766,017. 25.

Giova ricordare che per la truppa ed il personale borghese avventizio le cifre segnate rappresentano la situazione effettiva al 30 giugno 1888, la quale non è determinata da un ruolo organico, ma dalle esigenze del servizio.

Ministero della Marina.

Anche nel Ministero della marina si nota un aumento di Personale e di spesa.

La costruzione di nuove e potenti navi, l'allestimento ed armamento di altre già costrutte, richiesero maggior numero di operai. Perciò si accrebbero di 617 i loro posti, con una maggiore spesa di lire 619,790 in confronto degli organici al 30 giugno 1886. E non essendo sufficienti a dirigere e ad equipaggiare il cresciuto numero di navi gli Ufficiali e la bassa forza quali erano fissati dai quadri alla data anzidetta, furono accresciuti 134 posti nel Corpo degli Ufficiali e 1360 in quello dei Reali equipaggi; dal che derivò un aumento complessivo di lire 1,142,848. 80 nella spesa.

Altri pochi aumenti si ebbero nell'Amministrazione centrale, nei professori dell'Accademia navale e nelle capitanerie di porto.

Si ottenne un'economia di lire 18,000 per il trasferimento già accennato del lazzeretto marittimo al Ministero dell'interno, ed un aggravio di lire 117,000 per il passaggio dal Ministero dei lavori pubblici a quello della marina di 72 segnalatori semaforici.

In complesso l'aumento del Personale civile e militare con stipendio soggetto a ritenuta fu di 248 posti, e quello della spesa di lire 798,000. Il Personale militare ed il borghese avventizio con stipendio o paga esente da ritenuta si accrebbe di 1,977 posti, con una spesa di lire 1,371,438. 80 superiore a quella del 1886.

Ministero dell'Istruzione Pubblica.

In virtù delle leggi organiche del 13 novembre 1859 e del 30 giugno 1872, dopo il 30 giugno 1886 si crearono nuovi isti-

tuti d'istruzione secondaria ed alcuni furono convertiti da comunali in governativi. Da ciò conseguì l'aumento di 636 cattedre con una spesa di lire 1,395,460 nelle Scuole e negli Istituti tecnici; e di 206 cattedre con 325,872 lire di spesa nei Ginnasi e nei Licei.

Oltre a ciò, in base alla citata legge del 13 novembre 1859, fu aumentato il Personale insegnante delle scuole normali inferiori e superiori. L'aumento fu di 115 fra maestri e maestre nelle prime, e di 120 fra direttori, professori ed insegnanti nelle seconde. La spesa in più fu di lire 163,000.

Col regio decreto 14 luglio 1887 furono dichiarate di prima classe le Università di Siena, Parma e Modena. Crebbe perciò il numero dei professori delle Università primarie, e diminuì quello delle secondarie. L'aumento dei posti fu di soli 3, ma il bilancio ne ebbe un aggravio di lire 144,800.

I regi decreti 16 e 30 gennaio 1887 dichiararono governativi gli Istituti dei sordo-muti di Roma e di Palermo, con un Personale di 45 impiegati ed una spesa di lire 30,950.

Altra variazione fu apportata dal regio decreto 27 marzo 1887 al ruolo organico degli impiegati addetti ai musei, alle gallerie ed ai monumenti nazionali, che furono accresciuti di 144 con una spesa di lire 166,300.

Lievi aumenti si ebbero anche nel personale di sorveglianza dei convitti nazionali, in quello preposto agli istituti e collegi femminili ed in quello dei segretari ed assistenti delle regie Università.

L'aumento complessivo dei posti di ruolo fu di 1373, e la spesa totale di lire 2,603,618. 72.

Nel biennio 1886-88 fu accresciuto di 565 il numero degli impiegati postali e di 588 quello dei telegrafici, e si ebbe così un maggiore aggravio nel bilancio dello Stato di lire 964,800 per le Poste e di lire 926,550 pei Telegrafi.

Completati in gran parte i lavori delle strade ordinarie e ferrate, ed affidata la costruzione di queste ultime all'industria pri-

Ministero dei Lavori
Pubblici.

vata, si poté diminuire il numero dei funzionari preposti a tali lavori, e si ottenne perciò una diminuzione di 87 impiegati nell'Amministrazione del Genio civile, con una corrispondente economia di lire-256,600.

Altre lievi diminuzioni si ebbero poi nell'Amministrazione centrale e nel servizio dei porti.

Tutto considerato, nel Ministero dei lavori pubblici l'aumento dei posti di ruolo fu di 1056 e quello della spesa di lire 1,633,357.40.

Ministero d'Agricoltura, Industria e Commercio.

Furono istituite alcune stazioni di entomologia, patologia vegetale, viticoltura, enologia, ecc., e furono accresciuti gl'insegnanti nelle scuole di agricoltura già esistenti. In complesso il Personale insegnante aumentò di 12 posti e si accrebbe di lire 32,900 la spesa annua.

Altri aumenti e modificazioni furono richiesti da necessità di servizio nell'Amministrazione forestale, negli Uffici di verificaione dei pesi e misure, e nei Depositi di cavalli stalloni.

Con regio decreto 15 luglio 1886 venne istituito un Ufficio di ispezione per il bonificamento dell'Agro romano, con 5 impiegati aventi complessivamente lo stipendio di lire 14,500. In tutto si ebbe un aumento di 75 posti e di lire 128,900 di spesa nel Personale soggetto a ritenuta, e di 166 posti e di 63,850 lire nel Personale non soggetto a ritenuta.

III.

**Confronto fra gli organici alla data del 31 luglio 1883
e quelli in vigore al 30 giugno 1888.**

Giova ora confrontare gli organici esistenti al 30 giugno 1888 con quelli che erano in vigore al 31 luglio 1883.

I seguenti quadri riassumono: il primo per gli impieghi civili, il secondo per i corpi armati, il terzo per l'esercito e per la ma-

rina militare, il numero dei posti e l'ammontare degli stipendi delle amministrazioni dipendenti dei singoli Ministeri al 31 luglio 1883, distinguendo gli impieghi secondo le varie categorie e secondo che erano soggetti o non soggetti a ritenuta. (1).

(1) Le cifre riepilogative degli organici del 1883 sono alcun poco differenti da quelle che risulterebbero addizionando i dati parziali dei ruoli pubblicati nella Statistica degli impiegati e pensionati dello Stato, parte 2^a (*Annali di statistica*, serie IV, Anno 1884), perchè nella Statistica del 1883 non si tenne conto dei volontari che si trovano in quasi tutti i Ministeri, i quali non percepiscono stipendio, ma prestano allo Stato un servizio che viene computato al momento della liquidazione della pensione. Nè si tenne conto dei guarda-stalloni del Ministero di agricoltura che appartengono al Personale di servizio, come pure di 2 impiegati del Ministero dell'Interno con lire 5000 di stipendio complessivo.

Personale civile a servizio dello Stato, secondo gli organici alla data

Quadro IV.

CATEGORIE	Affari esteri		Interno		Grazia e Giustizia		Finanze e Tesoro		
	N°	Ammontare	N°	Ammontare	N°	Ammontare	N°	Ammontare	
Impiegati dell'amministrazione centrale e provinciale	di concetto	48	212 200.00	2 243	6 819 519.09	80	304 745.00	4 166	11 731 173.33
	di ragioneria	7	25 500.00	686	1 581 500.00	20	61 000.00	4 100	11 194 732.63
	d'ordine	16	39 600.00	2 189	3 893 700.00	34	74 400.00	2 678	5 347 040.62
	<i>Totale</i>	71	277 300.00	5 118	12 294 719.09	134	440 145.00	10 944	28 272 946.58
Personale	diplomatico	87	403 000.00
	consolare	134	421 000.00
	<i>Totale</i>	221	824 000.00
Amministrazione della giustizia	magistratura collegiale	34	306 000.00	2 547	10 806 600.00	37	294 000.00
	magistratura singolare	2 216	3 874 000.00
	cancellerie e segreterie giudiziarie	6 464	8 467 800.00
	<i>Totale</i>	34	306 000.00	11 227	23 148 400.00	37	294 000.00
Istruzione	superiore
	secondaria
	primaria	6	7 800.00
<i>Totale</i>	6	7 800.00	
Personale di servizio	soggetto a ritenuta	20	25 400.00	761	708 500.00	149	90 805.61	1 312	1 288 380.66
	non soggetto a ritenuta	490	260 200.38
	<i>Totale</i>	20	25 400.00	761	708 500.00	149	90 805.61	1 702	1 548 581.04
Totale generale	31	1 128 700.00	5 919	13 317 019.09	11 510	23 679 350.61	12 683	30 115 527.62	

del 31 luglio 1883, diviso per Ministeri e per categorie d'impiego.

Guerra		Marina		Istruzione pubblica		Lavori pubblici		Agricoltura		Totale	
N°	Ammontare	N°	Ammontare	N°	Ammontare	N°	Ammontare	N°	Ammontare	N°	Ammontare
531	1 669 800.00	331	1 008 100.00	680	1 837 050.00	2 821	8 230 350.00	633	1 536 400.00	11 536	33 379 337.42
429	1 017 500.00	75	207 000.00	93	237 150.00	1 078	2 429 020.00	34	100 000.00	6 522	16 853 402.63
2 287	2 988 360.00	358	738 500.00	500	647 363.67	2 945	4 275 195.00	58	118 700.00	11 065	18 122 859.29
3 247	5 675 660.00	767	1 953 600.00	1 273	2 721 563.67	6 844	14 934 565.00	725	1 785 100.00	29 123	68 355 599.34
..	87	403 000.00
..	134	421 000.00
..	221	824 000.00
..	2 618	11 403 600.00
..	2 216	3 874 000.00
..	6 464	8 467 800.00
..	11 298	23 748 400.00
84	250 500.00	16	55 500.00	1 924	4 745 724.09	25	92 000.00	2 049	5 143 724.09
38	83 500.00	43	101 500.00	3 550	6 478 241.00	12	21 900.00	3 643	6 685 141.00
..	145	168 752.00	151	176 552.00
122	334 000.00	59	157 000.00	5 619	11 392 717.09	37	113 900.00	5 843	12 005 417.09
58	60 640.00	380	325 900.00	1 267	972 718.98	4 698	4 093 952.02	50	53 500.00	8 595	7 619 797.27
..	40	15 650.00	530	275 850.38
58	60 640.00	380	325 900.00	1 267	972 718.98	4 698	4 093 952.02	90	69 150.00	9 125	7 895 647.65
3 427	6 070 300.00	1 206	2 436 500.00	8 159	15 086 999.74	11 542	19 028 517.02	852	1 968 150.00	55 610	112 829 064.08

**Personale dei corpi armati a servizio dello Stato, secondo gli Organici alla data del 31 luglio 1883,
diviso per categorie e per Ministeri.**

Quadro V.

	Interno		Finanze		Agricoltura		Totale		
	Numero	Ammontare	Numero	Ammontare	Numero	Ammontare	Numero	Ammontare	
Personale soggetto a ritenuta.)	Ufficiali	41	112 500	442	1 097 060	483	1 209 560
	Bassa forza	10 007	8 114 230	311	254 820	10 318	8 369 050
Personale non soggetto a ritenuta: Bassa forza	16 629	13 432 990	16 629	13 432 990	
<i>Totale</i>	10 048	8 226 730	17 071	14 530 050	311	254 820	27 430	23 011 600	

**Personale militare a servizio dello Stato, secondo gli Organici alla data del 31 luglio 1883,
diviso per gradi e per Ministeri.**

Quadro VI.

	Guerra		Marina		Totale		
	Numero	Ammontare	Numero	Ammontare	Numero	Ammontare	
Esercito ed Armata	Ufficiali generali	142	1 449 000.00	15	153 000.00	157	1 602 000.00
	Id. superiori	1 528	7 823 200.00	180	986 600.00	1 708	8 809 800.00
	Id. inferiori	12 432	29 736 400.00	940	2 377 300.00	13 372	32 113 700.00
Truppa	251 727	104 592 545.55	10 335	3 878 914.80	262 062	108 471 460.35	
Operai borghesi assimilati al grado militare	11 764	10 679 595.25	10 115	9 904 680.00	21 879	20 584 275.25	
<i>Totale</i>	277 593	154 280 740.80	21 585	17 300 494.80	299 178	171 581 235.60	

Dal confronto fra i tre quadri I, II e III riassunti gli Organici in vigore al 30 giugno 1888 cogli ultimi tre quadri qui inseriti (N^o IV, V, VI), che rappresentano gli Organici al 31 luglio 1883, si deducono le differenze indicate qui appresso.

**Variazioni avvenute negli Organici dal 1° agosto 1883
al 30 giugno 1888 (1).**

Quadro VII.

C A T E G O R I E	P e r s o n a l e				T o t a l e		
	soggetto a ritenuta		non soggetto a ritenuta		Numero	Ammontare	
	Numero	Ammontare	Numero	Ammontare			
Impieghi civili.							
Impiegati dell'Amministra- zione centrale e provinciale	Concetto	+ 826	+ 3 442 092	»	»	+ 826	+ 3 442 092
	Ragioneria	+ 529	+ 1 559 585	»	»	+ 529	+ 1 559 585
	Ordine	+ 2743	+ 4 833 348	»	»	+ 2743	+ 4 833 348
	<i>Totale</i>	+ 4098	+ 9 834 975	»	»	+ 4098	+ 9 834 975
Personale	Diplomatico	»	»	»	»	»	»
	Consolare	+ 14	+ 51 500	»	»	+ 14	+ 51 500
	<i>Totale</i>	+ 14	+ 51 500	»	»	+ 14	+ 51 500
Amministra- zione della giustizia	Magistratura col- legiale	+ 42	+ 139 400	»	»	+ 42	+ 139 400
	Magistratura sin- golare	+ 3	+ 309 300	»	»	+ 3	+ 309 300
	Cancellerie e se- greterie giudi- ziarie	- 62	- 91 200	»	»	- 62	- 91 200
	<i>Totale</i>	- 17	+ 357 500	»	»	- 17	+ 357 500
Istruzione	Superiore	+ 135	+ 706 056	»	»	+ 135	+ 706 056
	Secondaria	+ 1674	+ 3 464 799	»	»	+ 1674	+ 3 464 799
	Primaria	+ 401	+ 370 068	»	»	+ 401	+ 370 068
	<i>Totale</i>	+ 2210	+ 4 540 923	»	»	+ 2210	+ 4 540 923
Personale di servizio	+ 1396	+ 1 361 207	+ 155	11 295	+ 1551	+ 1 372 502	
<i>Totale generale</i>	+ 7701	+ 16 146 105	+ 155	+ 11 295	+ 7856	+ 16 157 400	
Corpi armati.							
Ufficiali	- 32	- 75 940	»	»	- 32	- 75 940	
Bassa forza	+ 805	+ 1 497 150	+ 340	1 381 410	+ 1145	+ 2 878 560	
<i>Totale</i>	+ 773	+ 1 421 210	+ 340	1 381 410	+ 1113	+ 2 802 620	
Esercito ed armata.							
Ufficiali generali	+ 29	+ 276 000	»	»	+ 29	+ 276 000	
Ufficiali superiori	+ 252	+ 1 236 000	»	»	+ 252	+ 1 236 000	
Ufficiali inferiori	+ 557	+ 1 645 900	»	»	+ 557	+ 1 645 900	
<i>Totale</i>	+ 838	+ 3 157 900	»	»	+ 838	+ 3 157 900	
Truppa	»	»	+ 16265	+ 11 024 619	+ 16265	+ 11 024 619	
Operai borghesi assimilati a grado militare	»	»	+ 2354	+ 858 909	+ 2354	+ 858 909	
<i>Totale</i>	»	»	+ 18619	+ 11 883 528	+ 18619	+ 11 883 528	
<i>Totale generale</i>	+ 9312	+ 20 725 215	+ 19114	+ 13 276 233	+ 28426	+ 34 001 448	

(1) Il segno + indica aumento ed il segno - indica diminuzione.

Adunque, durante il quinquennio 1883-88, nei ruoli del Personale civile dell'Amministrazione dello Stato furono aggiunti 7701 posti; in quelli dei Corpi armati 1113 posti; ed in quelli dell'esercito e dell'armata 19,457, dei quali 18,619 appartenenti al Personale non soggetto a ritenuta, cioè alla truppa di terra e di mare ed agli operai borghesi ad essa assimilati.

L'ampliamento dei ruoli dell'esercito e dell'armata si deve al riordinamento dell'esercito fatto con legge del 14 luglio 1887, alla formazione del corpo speciale di truppe per i presidi d'Africa ed alla costruzione di nuove navi da guerra, per cui si dovette accrescere non solo il numero degli ingegneri navali, ma anche quello degli ufficiali, degli equipaggi e degli operai negli arsenali.

L'aumento nel Personale dei Corpi armati fu fatto in seguito all'aumento dei dazi di confine ed alla riforma dell'Amministrazione della pubblica sicurezza.

Quanto al Personale civile, se si considera quello delle Amministrazioni propriamente dette, escludendo dal computo il Personale insegnante, il giudiziario, il diplomatico e consolare, ecc. si trova che fra tutte e tre le categorie di concetto, ragioneria ed ordine, l'aumento nei cinque anni non fu che di 4098 impiegati.

Le variazioni avvenute in più od in meno nel numero dei posti e nell'ammontare della spesa degli Uffici amministrativi sono maggiormente specificate qui appresso, colla distinzione delle principali Amministrazioni e colla divisione degli impieghi di concetto, di ragioneria e d'ordine. I totali di questa tavola tornano eguali a quelli delle prime tre linee della tavola n. VII.

Variazioni avvenute dal 1° agosto 1883 al 30 giugno 1888 nel Personale di Concetto, Ragioneria ed Ordine, diviso secondo i Ministeri e le Amministrazioni ed Uffici speciali da cui esso dipende.

Quadro VIII.

MINISTERI, AMMINISTRAZIONI ED UFFICI SPECIALI		Concetto		Ragioneria		Ordine		Totale	
		Numero	Ammontare	Numero	Ammontare	Numero	Ammontare	Numero	Ammontare
Ministero degli Affari Esteri	Amministrazione centrale (1)	+ 8	+ 24 500	+ 8	+ 17 100	+ 16	+ 41 600
	Personale dragomannale	+ 6	+ 17 000	+ 6	+ 17 000
	<i>Totale . . .</i>	+ 14	+ 41 500	+ 8	+ 17 100	+ 22	+ 58 600
Ministero dell'Interno	Amministrazione centrale (2)	- 4	- 3 000	..	+ 7 000	- 4	- 7 000	- 8	- 3 000
	Amministrazione provinciale	+ 5	..	+ 4	..	2	..	+ 11	..
	Amministrazione della pubblica sicurezza	+ 19	+ 84 500	+ 48	+ 257 000	+ 67	+ 341 500
	Amministrazione e personale religioso delle carceri	+ 46	+ 188 895	..	- 25 000	- 82	- 163 000	- 38	- 895
	Uffici varii (3)	- 18	- 78 855	- 7	- 12 200	- 25	- 90 855
<i>Totale . . .</i>	+ 48	+ 191 740	+ 2	- 18 000	- 43	+ 74 800	+ 7	+ 248 540	
Ministero di Grazia e Giustizia	Amministrazione centrale (4)	+ 3 500	+ 3 500
	Impiegati in disponibilità	- 1	- 900	- 1	- 900
	<i>Totale . . .</i>	- 1	+ 2 600	- 1	+ 2 600
Ministero delle Finanze e del Tesoro	Amministrazione centrale (5)	+ 49	+ 181 000	+ 6	+ 16 500	+ 47	+ 88 900	+ 102	+ 286 400
	Giunta superiore, Uffici centrali, Direzione compartimentale e personale tecnico del catasto	+ 105	+ 482 500	+ 15	+ 35 000	+ 18	+ 35 500	+ 138	+ 553 000
	Intendenza di finanza e personale tecnico di finanza	+ 17	+ 71 500	+ 4	+ 33 100	+ 378	+ 458 100	+ 399	+ 562 700
	Dogane e gestione governativa del dazio e consumo di Napoli	+ 1	+ 10 500	+ 91	+ 291 620	- 209	- 49 980	- 117	+ 252 140
	Ispettori, manifatture e magazzini di deposito e agenzie per la coltivazione dei tabacchi	+ 113	+ 355 600	+ 249	+ 512 800	+ 230	+ 376 000	+ 592	+ 1 244 400
	Lotto pubblico, Saline dello Stato e Magazzini di deposito e vendita dei sali e tabacchi	- 12	- 23 300	+ 13	+ 56 232	- 199	- 215 900	- 198	- 182 968
	Uffici varii (6)	+ 47	+ 392 317	+ 39	+ 268 633	+ 2	+ 14 259	+ 88	+ 675 209
<i>Totale . . .</i>	+ 320	+ 1 470 117	+ 417	+ 1 213 885	+ 267	+ 706 879	+ 1 004	+ 3 390 881	
Ministero della Guerra	Amministrazione centrale (7)	+ 22	+ 117 500	..	(8)	+ 104	+ 165 500	+ 126	+ 283 000
	Personale della giustizia, dell'Istituto geografico e dei farmacisti militari, personale tecnico e contabile d'artiglieria e genio	+ 16	+ 42 600	+ 1	+ 108 000	+ 64	+ 207 700	+ 81	+ 358 300
	Uffici varii (9)	+ 500	..	+ 500	+ 90	+ 197 440	+ 90	+ 198 440
	<i>Totale . . .</i>	+ 38	+ 160 600	+ 1	+ 108 500	+ 258	+ 570 640	+ 297	+ 839 740

Ministero della Marina	{	Amministrazione centrale (10)	+	5	+	27 500	..	(8)	+	13	+	27 500	+	18	+	55 000			
		Corpo del Commissariato militare marittimo	+	54	+	66 800	+	54	+	66 800		
		Personale contabile tecnico e farmaceutico	+	3	+	9 000	+	23	+	240 500	+	26	+	249 500			
		Uffici varii (11)	-	3	+	4 500	+	9	+	22 500	+	75	+	122 200	+	81	+	149 200	
<i>Totale</i>			+	5	+	41 000	+	9	+	22 500	+	165	+	457 000	+	179	+	520 500	
Ministero della pubblica Istruzione	{	Amministrazione centrale (12)	+	1	+	2 000	+	2	+	4 000	+	6	+	9 000	+	9	+	15 000	
		Amministrazione scolastica provinciale	+	89	+	229 000
		Convitti nazionali	+	7	+	10 600	+	4	+	10 200	+	3	+	7 800	+	14	+	28 600	
		Uffici varii (13)	+	69	+	159 850	+	15	+	32 150	+	115	+	211 830	+	199	+	403 830	
<i>Totale</i>			+	166	+	401 450	+	21	+	46 350	+	124	+	228 630	+	311	+	676 430	
Ministero dei Lavori pubblici	{	Amministrazione centrale (14)	-	21	-	63 500	-	8	-	8 000	-	3	-	5 300	-	32	-	66 200	
		Amministrazione delle Poste	+	158	+	533 000	
		Amministrazione dei Telegrafi	-	1	+	128 500	
		R. Ispettorato delle Strade ferrate	+	83	+	370 500	
<i>Totale</i>			+	195	+	988 285	+	79	+	178 800	+	1 954	+	2 761 300	+	2 228	+	3 928 385	
Ministero dell'Agricoltura	{	Amministrazione centrale (16)	+	7	+	26 000	+	1	+	1 800	+	8	+	35 300			
		Uffici varii (17)	+	34	+	118 800		
<i>Totale</i>			+	41	+	144 800	+	10	+	17 000	+	51	+	169 300			
Totale di tutti i Ministeri			+	826	+	3 442 092	+	529	+	1 559 535	+	2 743	+	4 833 348	+	4 098	+	9 834 975	

(1) Comprende la Direzione generale degli affari politici e degli uffici amministrativi e quella dei Consolati e del commercio. — (2) Comprende il Segretariato generale, la Direzione generale delle carceri, la Direzione dei servizi di pubblica sicurezza e la Ragioneria. — (3) Lazzaretti marittimi e Impiegati in disponibilità. — (4) Comprende il Segretariato generale e la Ragioneria. — (5) Comprende il Segretariato generale, la Ragioneria generale e le 5 Direzioni generali del Tesoro, del Debito pubblico, del Demanio e delle tasse sugli affari, delle Gabelle, delle Imposte dirette e del catasto. Comprende anche la Tesoreria centrale, la Cassa speciale dei biglietti a debito dello Stato e l'Ufficio di delegazione del Tesoro presso la detta Cassa. — (6) Amministrazione esterna del Demanio, Ispezioni ed agenzie delle Imposte, ecc. — (7) Comprende il Segretariato generale e le 5 Direzioni generali di fanteria e cavalleria, di artiglieria, del genio, dei servizi amministrativi, e delle leve e truppe. — (8) Nelle Amministrazioni centrali dei Ministeri della Guerra e Marina non v'ha distinzione fra le categorie di concetto e ragioneria. — (9) Scrivani locali, Orfanotrofio di Napoli, ecc. — (10) Comprende il Segretariato generale, le 3 Direzioni generali di artiglieria e torpedinai, del materiale, e della marina mercantile, la Ragioneria, l'Ufficio di revisione e l'Ufficio centrale di sanità militare marittima. — (11) Personale delle capitanerie di porto, segnali ori semaforici, ecc. — (12) Comprende il Segretariato generale, la Direzione generale delle antichità e delle belle arti, la Divisione dell'istruzione superiore, le 2 Divisioni dell'istruzione secondaria classica e tecnica, quella della istruzione primaria e popolare, la Ragioneria e il Consiglio superiore. — (13) Biblioteche, musei, segreterie delle RR. Università, ecc. — (14) Comprende il Segretariato generale con la Ragioneria, le 4 Direzioni generali di ponti e strade, delle Opere idrauliche, delle Poste e dei Telegrafi ed il R. Ispettorato delle strade ferrate. — (15) Corpo reale del Genio civile, servizio dei fari e porti, ecc. — (16) Comprende il Segretariato generale, le tre Direzioni generali dell'agricoltura, della statistica e dell'economato generale, il Personale speciale per l'Economato, quello di vigilanza sugli istituti di emissione e quello tecnico per il servizio della proprietà industriale, gli Ispettori dell'Agricoltura e dell'Industria, l'Ufficio centrale di meteorologia e geodinamica ed il Personale per gli Osservatori di meteorologia e di geodinamica. — (17) Ufficio d'ispezione per l'Agro romano, servizio forestale, corpo degli ingegneri delle miniere e scuole speciali di agricoltura.

Riunendo insieme le variazioni avvenute nel Personale di concetto, ragioneria ed ordine delle sole Amministrazioni centrali dello Stato, che nel quadro precedente figurano per prime in ciascun Ministero, si trova che durante i cinque anni furono aumentati 67 posti di concetto, 172 d'ordine e nessuno di ragioneria, come apparisce dal seguente quadro:

Variazioni avvenute dal 1° agosto 1883 al 30 giugno 1888 nel personale di Concetto, Ragioneria ed Ordine, nelle Amministrazioni centrali dello Stato.

Quadro IX.

Amministrazioni centrali	Concetto		Ragioneria		Ordine		Totale	
	Numero	Ammontare	Numero	Ammontare	Numero	Ammontare	Numero	Ammontare
Ministero degli Affari Esteri.	+ 8	+ 24 500	+ 8	+ 17 100	+ 16	+ 41 600
Id. dell'Interno . .	- 4	- 3 000	..	+ 7 000	- 4	- 7 000	- 8	- 3 000
Id. di Grazia e Giustizia.	..	+ 3 500	+ 3 500
Id. delle Finanze e Tesoro.	+ 49	+ 181 000	+ 6	+ 16 500	+ 47	+ 88 900	+ 102	+ 286 400
Id. della Guerra . .	+ 22	+ 117 500	..	(a)	+ 104	+ 165 500	+ 126	+ 283 000
Id. della Marina . .	+ 5	+ 27 500	..	(a)	+ 13	+ 27 500	+ 18	+ 55 000
Id. dell'Istruzione pubblica.	+ 1	+ 2 000	+ 2	+ 4 000	+ 6	+ 9 000	+ 9	+ 15 000
Id. dei Lavori pubblici.	- 21	- 63 500	- 8	- 8 000	- 3	+ 5 300	- 32	- 66 200
Id. dell'Agricoltura, Industria e Commercio.	+ 7	+ 26 000	..	+ 7 500	+ 1	+ 1 800	+ 8	+ 35 300
<i>Totale . . .</i>	+ 67	+ 315 500	..	+ 27 000	+ 172	+ 308 100	+ 239	+ 605 600

(a) Nelle Amministrazioni centrali dei Ministeri della Guerra e della Marina non vi ha distinzione fra le categorie di concetto e ragioneria.

COMPENDIO DEGLI ORGANICI

dei singoli Ministeri in data 30 giugno 1888.

	Pagina
Ministero degli Affari Esteri	26
Id. dell'Interno	29
Id. di Grazia e Giustizia	35
Id. delle Finanze e del Tesoro	40
Id. della Guerra	59
Id. della Marina	74
Id. dell'Istruzione Pubblica	86
Id. dei Lavori Pubblici	112
Id. di Agricoltura, Industria e Commercio	119
Amministrazione del Fondo per il culto	129

MINISTERO DEGLI AFFARI ESTERI.

Amministrazione centrale.

Comprende: il Gabinetto del Ministro segretario di Stato e del Sotto segretario di Stato; 5 Divisioni: degli Affari politici, degli Affari privati, del Personale, dell'Archivio e registro generale, della Ragioneria.

Personale diplomatico.

7 Ambasciate, 17 Legazioni (rette da personale diplomatico) e 7 (da personale consolare).

Personale consolare.

67 Consolati e 23 Vice-Consolati (retti da personale di 1^a categoria); 82 Consolati (retti da personale di 2^a categoria).

Personale dragomannale (interpreti) (di 1^a e 2^a categoria).

AMMINISTRAZIONE O CORPO Indole e data del provvedimento	NUMERO	GRADO E CLASSE	STIPENDIO
Ministero (1).	1	Ministro segretario di Stato	25 000
	1	Sotto segretario di Stato.	10 000
Regi Decreti 25 settembre 1885, n. 3382 e 25 dicembre 1887, n. 5149.	2	Direttori capi divisione di	1 ^a classe 7 000
	2		2 ^a id. 6 000
(a) Uno dei quali Direttore dell'Archivio.	5	Capi sezione di	1 ^a classe (a) 5 000
	4		2 ^a id. 4 500
(b) Uno dei quali assegnato alla Biblioteca.	6	Segretari di	1 ^a classe 4 000
	8		2 ^a id. (b) 3 500
	6		3 ^a id. 3 000
	5	Vice segretari di	1 ^a classe 2 500
	4		2 ^a id. 2 000
	1	Direttore capo divisione di ragioneria.	6 000
	1	Capo sezione di 2 ^a classe di ragioneria	4 500
	1	Segretari di ragioneria di	1 ^a classe 4 000
	1		2 ^a id. 3 500
	1		3 ^a id. 3 000
	1	Vice segretari di ragioneria di	1 ^a classe 2 500
	1		2 ^a id. 2 000
(c) Uno colle funzioni di <i>Calligrafo</i> .	2	Archivisti capi (c)	4 000
	2	Archivisti di	1 ^a classe 3 500
	1		2 ^a id. 3 200
	3		3 ^a id. 2 700
(d) Uno coll'incarico di <i>Spedizionario</i> , come da R. Decreto 4 febbraio 1886, numero 3678.	5	Ufficiali d'ordine di	1 ^a classe (d) 2 200
	3		2 ^a id. 1 800
	6		3 ^a id. 1 500

(1) Col Regio Decreto 28 giugno 1888, n. 5513 (con effetto dal 1° luglio), si soppressero 2 posti di Segretario di 3^a classe, 2 di Vice-segretario di 1^a classe, 2 Commessi a L. 1500, 5 Capi uscieri a L. 1400, 4 Uscieri a L. 1300, 6 a 1200 e 5 a 1100, e si stabilirono 3 posti di Commessi a L. 1650, 5 Capi uscieri a L. 1500, 4 Uscieri a L. 1350, 6 Uscieri a L. 1220, 4 a 1100 e 3 a 1000.

Ministero degli Affari Esteri.

AMMINISTRAZIONE o CORPO — Indole e data del provvedimento	NUMERO	GRADO E CLASSE	STIPENDIO
<i>Segue: Ministero.</i>	2	Corrieri di Gabinetto	2 500
	2	Commessi	1 500
	5	Capi uscieri	1 400
	4	Uscieri	1 300
	6		1 200
	5		1 100
Personale diplomatico.	10	Inviati straordinari e Ministri	1 ^a classe 15 000
	13	plenipotenziari di	2 ^a id. 9 000
R. Decreti 2 febbraio e 29 dicembre 1882, n. 699 e 1171.	7	Consiglieri di legazione	5 000
	14	Segretari di legazione di	1 ^a classe 4 000
	15		2 ^a id. 3 000
(a) Non ricevono stipendio; però il servizio da essi prestato è computabile per la pensione.	28	Addetti	(a)
Personale consolare di 1^a categoria (2).	8	Consoli generali di	1 ^a classe 8 000
	9		2 ^a id. 6 000
R. Decreti 27 aprile 1879, n. 4856; 29 dicembre 1882, n. 1171; 31 luglio 1884, n. 2564; (e) e 25 luglio 1885, n. 3284.	18	Consoli di	1 ^a classe 4 500
	20		2 ^a id. 4 000
	22	Vice consoli di	1 ^a classe 3 000
	25		2 ^a id. 2 500
	28		3 ^a id. 2 000
	16	Applicati volontari	(a)
(e) Costoro hanno, oltre lo stipendio, un assegno, come <i>Magistrati di ruolo</i> .	2	Consoli giudici (e)	4 500
		(Vedi sotto: <i>Personale consolare e dragomannale di 2^a categoria</i>).	
		(Vedi nota (a) <i>Personale diplomatico</i>).	
Personale dragomannale, (Interpreti) di 1^a categoria.	2	Interpreti di	1 ^a classe 6 000
	4		2 ^a id. 4 000
	12		3 ^a id. 2 600
R. Decreto 25 settemb. 1885, n. 3383.	(b)	Alunni interpreti	»
b) Al 30 giugno 1888 non ve n'era alcuno.		Con R. Decreto 25 luglio 1885, n. 3283, si dette agli interpreti il diritto al sessennio e si tolse quello al quinquennio, di che godevano, pareggiandoli, in ciò agli altri impiegati del Ministero.	
Personale consolare e dragomannale di 2^a categoria.		Si compone di <i>Consoli generali, Consoli, Vice-consoli</i> ed <i>Agenti consolari</i> , senza distinzione di classe. Gli appartenenti a questo personale possono essere anche sudditi esteri; fruiscono solo una quota dei proventi consolari che non costituisce stipendio.	
Legge 28 gennaio 1866, n. 2804, e Regi Decreti 18 settembre 1862, n. 1064, 7 giugno 1866, n. 2996, e 29 novembre 1870, n. 6090.		Gli <i>Interpreti</i> o <i>Dragomanni, Giannizzeri, Guardie</i> o <i>Cavass</i> sono tutti retribuiti con assegni diversi, prelevati sul fondo stanziato in bilancio per spese d'interpreti e guardie.	
		Tutto questo personale non ha diritto a pensione.	

(2) Con Regio Decreto 8 luglio 1888, n. 5556, venne soppresso un posto di Console giudice per il Consolato in Tunisi.

Ministero degli Affari Esteri.

Personale civile soggetto a ritenuta pel diritto a pensione, dipendente dal Ministero degli Esteri; distinto secondo l'ammontare dello stipendio.

Quadro I.

LIMITE DEGLI STIPENDI	NUMERO	AMMONTARE
Senza stipendio (volontari)	44	(a)
Da L. 1 001 » » 2 000	64	108 300
» » 2 001 » » 3 000	97	234 800
» » 3 001 » » 4 000	59	229 700
» » 4 001 » » 5 000	37	172 500
» » 5 001 » » 6 000	14	84 000
» » 6 001 » » 7 000	2	14 000
» » 7 001 » » 8 000	8	64 000
» » 8 001 » » 9 000	13	117 000
» » 9 001 » » 10 000	1	10 000
» » 10 001 » » 12 000	—	—
» » 12 001 » » 15 000	10	150 000
Oltre le L. 15 000	1	25 000
	350	1 239 300

Stipendio medio complessivo L. 3 541.

(a) I volontari non ricevono stipendio, benché il servizio da essi prestato sia computabile per la pensione.

MINISTERO DELL'INTERNO.

Amministrazione centrale (1).

Comprende: il Sotto segretariato di Stato; la Direzione generale delle carceri; la Direzione generale dei servizi di pubblica sicurezza; e la Ragioneria.

Consiglio di Stato. — Distinto in tre Sezioni.

Amministrazione provinciale.

69 Prefetture; 137 Sotto prefetture; 78 Commissariati distrettuali, di cui 57 provvisoriamente non funzionano.

Amministrazione degli archivi di Stato.

Consiglio per gli archivi; 10 Sovrintendenze; 18 Archivi di Stato.

Amministrazione della pubblica sicurezza.

14 Questure; 57 Ispezioni (oltre 13 annesse alle R. Questure); 137 Delegazioni circondariali; 293 Delegazioni mandamentali; Corpo delle guardie di pubblica sicurezza, diviso in 7 battaglioni per le guardie a piedi e 2 compagnie per le guardie a cavallo.

Amministrazione delle carceri.

Personale d'amministrazione; religioso; insegnante e sanitario, per 188 Carceri giudiziarie e per 80 Stabilimenti penali; Corpo delle guardie carcerarie.

Amministrazione dei lazzeretti marittimi.

Personale in disponibilità (delle cessate amministrazioni).

AMMINISTRAZIONE O CORPO — Indole e data del provvedimento	NUMERO	GRADO E CLASSE	SUPPENDIO
Ministero (2).	1	Ministro segretario di Stato	25 000
	1	Sotto segretario di Stato	10 000
Regi Decreti 20 giugno 1871, n. 323 e 324 (serie 2 ^a); 4 dicembre 1873, n. 1741 (se- rie 2 ^a); 31 dicembre 1876, n. 3617 (serie 2 ^a); 25 giu- gno 1877, n. 3925 (serie 2 ^a); 6 maggio 1881, n. 89 (se- rie 3 ^a) e 13 maggio 1883, n. 1448 (serie 3 ^a); 22 feb- braio 1885, n. 2990 (serie 3 ^a); 10 gennaio 1886, n. 3628 (se- rie 3 ^a), e 30 giugno 1887, n. 4732.	2	Direttori generali	9 000
	7	Direttori capi di divisione o } 1 ^a classe	7 000
	7	Ispettori generali di } 2 ^a id.	6 000
	9	Capi sezione di } 1 ^a classe	5 000
	9	Capi sezione di } 2 ^a id.	4 500
	16	Primi segretari di } 1 ^a classe	4 000
	17	Primi segretari di } 2 ^a id.	3 500
	20	Segretari di } 1 ^a classe	3 000
	15	Segretari di } 2 ^a id.	2 500
	5	Segretari di } 3 ^a id.	2 000
	1	Direttore capo di ragioneria	6 000
	3	Ragionieri capi sezione di . . } 1 ^a classe	5 000
	3	Ragionieri capi sezione di . . } 2 ^a id.	4 500
	10	Ragionieri di } 1 ^a classe	4 000
	10	Ragionieri di } 2 ^a id.	3 500
	9	Ragionieri di } 3 ^a id.	3 000
	10	Computisti di } 1 ^a classe	2 500
	6	Computisti di } 2 ^a id.	2 000

(1) Con Regio Decreto 18 agosto 1888, n. 5699, fu istituita una Direzione generale dell'Amministrazione civile e una Direzione di Sanità.

(2) Con Regio Decreto 18 agosto 1888, n. 5699, l'Amministrazione venne aumentata di un posto di Direttore generale a L. 9000, 1 di Direttore della sanità pubblica a L. 7000, 1 di Capo sezione di 1^a classe e 1 di 2^a, 1 Primo segretario di 1^a classe e 3 di 2^a, 1 da Segretario di 1^a e 1 di 3^a, 1 Capo sezione di 1^a, 1 Ragioniere di 1^a e 1 di 2^a, 2 Ufficiali d'ordine a L. 2000, 1 Usciere a L. 1500 e 1 a L. 1300, venne diminuita poi di 1 posto di Segretario di 2^a, 1 Computista di 1^a e 1 di 2^a, 1 Usciere a 1400 e 1 a 1200.

Ministero dell'Interno

AMMINISTRAZIONE O CORPO — Indole e data del provvedimento	NUMERO	GRADO E CLASSE	STIPENDIO
<i>Segue: Ministero.</i>	2	Capi degli Uffici d'ordine	4 000
Vi sono altresì diversi <i>Servizi giornalieri</i> , ma non hanno diritto a pensione.	7	Archivisti di	1 ^a classe
	6		2 ^a id.
	5		3 ^a id.
	18	Ufficiali d'ordine	2 000
	1	Usciere maggiore	1 500
	10	Capi uscieri	1 400
	8	Uscieri di	1 ^a classe
	9		2 ^a id.
	6		3 ^a id.

Consiglio di Stato.	1	Presidente del Consiglio	15 000
Leggi 20 marzo 1865, n. 2248, allegato D, e 15 luglio 1881, n. 239, e Regio Decreto 6 marzo 1881, n. 89.	3	Presidenti di sezione	12 000
	24	Consiglieri	9 000
	3	Referendari	1 ^a classe
	3		2 ^a id.
	1	Segretario generale	8 000
	3	Segretari di sezione	5 000
	2	Sotto segretari	1 ^a classe
	5		2 ^a id.
	4	Applicati di	1 ^a classe
	5		2 ^a id.
	5		3 ^a id.
	1	Uscieri delle adunanze di	1 ^a classe
	2		2 ^a id.
	1		3 ^a id.
	1	Inservienti di	1 ^a classe
6	2 ^a id.		

Amministrazione provinciale.	15	(a) Prefetti di	1 ^a classe	12 000
Regi Decreti 20 giugno 1871, n. 323 e 324 (serie 2 ^a); 23 dicembre 1873, n. 1746 (serie 2 ^a); 31 dicembre 1876, n. 3617 (serie 2 ^a); 25 giugno 1877, n. 3925 (serie 2 ^a); 6 marzo 1881, n. 89 (serie 3 ^a); 16 aprile 1888, n. 702.	24		2 ^a id.	10 000
	30		3 ^a id.	9 000
	34	Consiglieri delegati di	1 ^a classe	
	35		2 ^a id.	
	85	Sotto prefetti e Consiglieri di	1 ^a classe (1 ^o grado)	
	85		2 ^a id. (1 ^o id.)	
	85		1 ^a id. (2 ^o id.)	
	85	Commissari distrettuali e Consiglieri di 2 ^a classe (2 ^o grado)	3 500	
	175	Segretari di	1 ^a classe	
	175		2 ^a id.	
	175		3 ^a id.	
	185	Sotto segretari	1 500	
	65	Alunni	(b)	

(a) Con R. D. 26 giugno 1887, n. 4617, fu accordata ai Prefetti, oltre lo stipendio di ruolo, una speciale indennità di residenza, la quale, a seconda delle diverse località, è di lire 20,000, o di L. 12,000, 10,000, 8,000, 6,000, 5,000, 4,000 e 3,000 annue.

(b) Non ricevono stipendio; però il servizio da essi prestato è computabile per la pensione.

Ministero dell'Interno.

AMMINISTRAZIONE O CORPO — Indole e data del provvedimento	NUMERO	GRADO E CLASSE	STIPENDIO
<i>Segue: Amministrazioni provinciali.</i> fettura sono passati in servizio nelle provincie. Essi, benchè attualmente non siano più impiegati governativi, pure conservano il diritto a pensione a carico dello Stato per servizi resi al medesimo. Quando sieno collocati a riposo, la loro pensione dev'essere ripartita fra lo Stato e la Provincia in ragione degli stipendi percetti.	30	Ragionieri di	1 ^a classe 4 000
	30		2 ^a id. 3 500
	40		3 ^a id. 3 000
	100	Computisti di	1 ^a classe 2 500
	150		2 ^a id. 2 000
	150		3 ^a id. 1 500
	28	Alunni	(a)
	15	Archivisti di	1 ^a classe 3 500
	20		2 ^a id. 3 000
	50		3 ^a id. 2 500
	136	Ufficiali d'ordine di	1 ^a classe 2 000
	272		2 ^a id. 1 500
	27	Alunni	(a)
	30	Uscieri	1 200
	39		1 100
103	1 000		
108	900		
220	800		

(a) Non ricevono stipendio, però il loro servizio è computabile per la pensione.

Vi sono pure vari *Scrivani giornalieri* e diversi *Inservienti diurnisti*, ma non hanno diritto a pensione.

Amministrazione degli archivi di Stato. Regi Decreti 31 dicembre 1876, n. 3617; 6 marzo 1881, n. 89; 16 giugno 1881, n. 265; 7 agosto 1881, n. 388; 13 settembre 1881, n. 409 e 8 gennaio 1885, n. 2879 (serie 3 ^a).	5	Capi archivisti di	1 ^a classe 7 000	
	4		2 ^a id. 6 000	
	6	Primi archivisti di	1 ^a classe 5 000	
	4		2 ^a id. 4 500	
	Il <i>Consiglio per gli archivi</i> è composto di un presidente e di otto consiglieri, nominati per decreto reale, su proposta dei Ministri dell'Interno e dell'Istruzione pubblica, scelti fra persone estranee al personale degli archivi, il cui incarico però è meramente onorifico.	8	Archivisti di	1 ^a classe 4 000
		11		2 ^a id. 3 500
		14		3 ^a id. 3 000
		18	Sotto archivisti di	1 ^a classe 2 500
		18		2 ^a id. 2 000
	18	3 ^a id. 1 500		
20	Alunni	(a)		
	9	Registratori di	1 ^a classe 3 000	
	18		2 ^a id. 2 500	
	23		3 ^a id. 2 000	
	23	Copisti	1 500	
	10	Alunni	(a)	
	4	Custodi di	1 ^a classe 1 200	
	7		2 ^a id. 1 100	
	7	Uscieri di	1 ^a classe 1 000	
	26		2 ^a id. 900	
	24		3 ^a id. 800	

Le *Sovrintendenze* degli Archivi di Stato sono dieci, cioè: Piemontese; Lombarda; Veneta; Ligure; Toscana; dell'Emilia; Romana; Napolitana; Siciliana e Sarda. Ne sono titolari i Capi archivisti ed un Primo archivistista, compresi in questo ruolo, ai quali è conferito il titolo di Sovrintendente.

(a) Non ricevono stipendio, però il loro servizio è computabile per la pensione.

Ministero dell'Interno.

AMMINISTRAZIONE O CORPO — Indole e data del provvedimento	NUMERO	GRADO E CLASSE	STIPENDIO	
Amministrazione di Pubblica sicurezza. Regio Decreto 30 giugno 1887 n. 4632. (a) Non ricevono stipendio, però il loro servizio è computabile per la pensione.	6	Questori di	1 ^a classe	7 000
	8		2 ^a id.	6 000
	20	Ispettori di	1 ^a classe	5 000
	30		2 ^a id.	4 500
	50		1 ^a classe	4 000
	70		2 ^a id.	3 500
	30	Vice ispettori di	1 ^a classe	3 000
	50		2 ^a id.	2 500
	100		3 ^a id.	2 000
	37	Alumni		(a)
	143	Delegati di	1 ^a classe	3 000
	254		2 ^a id.	2 500
	500		3 ^a id.	2 000
	392		4 ^a id.	1 500
	129	Alumni		(a)
12	Uscieri di	1 ^a classe	1 200	
31		2 ^a id.	1 000	
56		3 ^a id.	900	
55		4 ^a id.	800	

Guardie di Pubblica sicurezza.		a piedi		
Leggi 20 marzo 1865, n. 2248 allegato B. 3 aprile 1883, n. 1299, e Regi Decreti 11 agosto 1883, n. 1552 (serie 3 ^a) e 19 giugno 1887, n. 4756.	5	Comandanti di	1 ^a classe	3 000
	10		2 ^a id.	2 500
	10		3 ^a id.	2 000
	100	Marescialli d'alloggio		1 500
	200	Brigadieri		1 300
	300	Sotto brigadieri		1 200
	4225	Guardie		1 100
150	Allievi		750	
		a cavallo		
Pel servizio di pubblica sicurezza in Capraia vi sono le <i>Milizie urbane</i> , a carico del bilancio dello Stato; i militi non hanno diritto a pensione.	3	Comandanti		3 000
	7	Marescialli		1 500
	24	Brigadieri		1 300
	20	Sotto brigadieri		1 100
	40	Appuntati		1 000
	455	Guardie		900

Le guardie ed i graduati di pubblica sicurezza, ed anche le loro vedove e i loro orfani, liquidano la pensione in base alla nuova tabella graduale, approvata colla legge 19 giugno 1887, n. 4576, e riportata nel regolamento approvato con Regio Decreto 11 agosto 1883, n. 1552, e sono ad essi applicabili le disposizioni dei titoli II e V della legge 14 aprile 1864, n. 1731, per le pensioni degli impiegati civili e così pure quelle contenute nel regolamento per l'esecuzione di dette leggi, approvato con Regio Decreto 24 aprile dello stesso anno, n. 1747.

Personale d'amministrazione delle carceri (1).	NUMERO	GRADO E CLASSE	STIPENDIO	
Regio Decreto 10 marzo 1887, n. 4484.	2	Ispettori di circolo di	1 ^a classe	5 000
	2		2 ^a id.	4 500
	2		3 ^a id.	4 000
	8	Direttori di	1 ^a id.	5 000
	10		2 ^a id.	4 500
	30		3 ^a id.	4 000
	54		4 ^a classe	3 500
	40	Vice direttori		3 000
	80	Segretari		2 000

(1) Con Regio Decreto 28 giugno 1888, n. 5512 (con effetto dal 1° luglio), vennero aumentati di 4 i posti di contabile.

Con Regio Decreto 24 giugno 1888, n. 5512 (con effetto 1° luglio), venne istituita una sezione tecnica, alla quale trovasi affidato il servizio dei fabbricati carcerari, ed è formata del seguente personale: 1 Ingegnere capo sezione a L. 5000, 1 Ingegnere di 1^a classe a L. 4000, 2 di 2^a a L. 3500 e 1 di 3^a a L. 3000, e di 2 Aiutanti a L. 2500.

Ministero dell'Interno.

AMMINISTRAZIONE O CORPO — Indole e data del provvedimento	NUMERO	GRADO E CLASSE	STIPENDIO
---	--------	----------------	-----------

Segue: Personale d'amministrazione delle carceri.	22	Allievi segretari	(a)
	100	Contabili	2 500
	60	Ufficiali d'ordine	1 500

(a) Non ricevono stipendio, però il loro servizio è computabile per la pensione.

Personale religioso, insegnante e sanitario delle carceri.	84	Sanitari	da	a
	39	Cappellani	200	1 800
	3	Maestri di scuola per la case di custodia	200	1 800
	3		1 500	
3		1 300		

Regi Decreti 13 marzo 1861, n. 4682; 19 gennaio 1862, n. 422; 10 marzo 1871, n. 113; 19 novembre 1876, n. 3512 e 19 aprile 1881, n. 190, e 17 maggio 1883, n. 1347 (serie 3^a), e somma spesa nel bilancio per l'anno 1888.

Spesa prevista in bilancio per l'anno 1887-88 L. 70,559. 08.

Vi sono inoltre 31 *Scrivani diurnisti* con assegno variabile dalle L. 600 alle L. 1000; 205 *Sanitari* da L. 200 a L. 1800; 195 *Cappellani* da L. 200 a lire 1800; 53 *Maestri di scuola* per le carceri, case di pena e bagni penali; 17 *Insegnanti diversi* e 63 *Suore di carità* con assegno variabile dalle L. 200 alle 600. *Agronomi* per le colonie penali da L. 2000 a 3000 pagati nel capitolo (spese pel servizio industriale degli stabilimenti carcerari), tutti i detti assegni non sono soggetti a ritenuta, nè sono computabili per la pensione.

Corpo delle guardie carcerarie.	60	Capi guardia di	1 ^a classe	1 200
	80		2 ^a id.	1 100
	100		3 ^a id.	1 000
	160	Sotto capi guardia di	1 ^a classe	900
	160		2 ^a id.	800
	2190	Guardie di	1 ^a classe	700
	2190		2 ^a id.	600
300	Allievi		500	

Per la custodia delle carceri giudiziarie e case penali femminili, vi sono 258 *Guardiane*, una parte delle quali con assegno variabile dalle L. 60 alle 400 annue, altre poi con una sola razione di pane; per il servizio delle Colonie, dei Bagni e delle Case penali situate nelle isole, vi sono 19 *Barcaioli* con assegno variabile dalle L. 540 alle 1.140: infine per la Casa di custodia in Tivoli vi sono: 1 *Sotto capo sorvegliante* a L. 900, 12 *Sorveglianti* a L. 700 e 16 a L. 600, non che un infermiere a L. 700: ma però tutti quanti i detti assegni non sono soggetti a ritenuta, nè sono computabili per la pensione.

Lazzaretti marittimi.	2	Medici direttori	3 000
	2	Id. supplenti	1 800
	3	Secondi nocchieri di porto	1 200
	6	Marinai di porto di 1 ^a classe	800

Regio Decreto 11 dicembre 1887, n. 5140.

Passarono dal Ministero della Marina a questo Ministero in seguito a Regio Decreto 24 luglio 1887, n. 4880.

Personale in disponibilità (delle cessate amministrazioni).	4	Direttori di	1 ^a classe	3 500
	10		2 ^a id.	3 000
	8	Contabili		2 500
	7	Applicati di	1 ^a classe	2 000
6	2 ^a id.		1 500	

Regio Decreto 29 marzo 1888, n. 5332.

Ministero dell'Interno.

Personale civile soggetto a ritenuta pel diritto a pensione, dipendente dal Ministero dell'Interno, distinto secondo l'ammontare dello stipendio.

Quadro 2.

LIMITE DEGLI STIPENDI	Numero	Ammontare
Senza stipendi (volontari)	338	(a)
Fino a L. 800	409	282 559.08
Da L. 801 a 1 000	337	317 600.00
» » 1 001 » 2 000	2 477	4 278 100.00
» » 2 001 » 3 000	1 312	3 536 000.00
» » 3 001 » 4 000	539	2 004 000.00
» » 4 001 » 5 000	279	1 323 500.00
» » 5 001 » 6 000	58	348 000.00
» » 6 001 » 7 000	55	385 000.00
» » 7 001 » 8 000	1	8 000.00
» » 8 001 » 9 000	56	504 000.00
» » 9 001 » 10 000	25	250 000.00
» » 10 001 » 12 000	18	216 000.00
» » 12 001 » 15 000	1	15 000.00
Oltre le 15 000	1	25 000.00
<i>Totale</i>	<i>5 906</i>	<i>13 492 759.08</i>
<i>Personale in disponibilità delle cessate amministrazioni:</i>		
Da L. 1 001 a 2 000	13	23 000.00
» » 2 001 » 3 000	18	50 000.00
» » 3 001 » 4 000	4	14 000.00
<i>Totale</i>	<i>35</i>	<i>87 000.00</i>
<i>Totale generale</i>	<i>5 941</i>	<i>13 579 759.08</i>

Stipendio medio complessivo L. 2 289.

(a) I volontari non ricevono stipendio, però il loro servizio è computabile per la pensione.

Personale dei corpi armati soggetto a ritenuta pel diritto a pensione, dipendente dal Ministero dell'Interno, distinto secondo l'ammontare dello stipendio.

Quadro 3.

LIMITE DEGLI STIPENDI	Numero	Ammontare
Fino a L. 800	4 990	3 237 500
Da L. 801 a L. 1 000	755	693 500
» » 1 001 » » 2 000	5 026	5 661 200
» » 2 001 » » 3 000	18	49 000
<i>Totale</i>	<i>10 789</i>	<i>9 641 200</i>

Stipendio medio complessivo L. 894.

MINISTERO DI GRAZIA E GIUSTIZIA E DEI CULTI (1).

Amministrazione centrale.

Comprende: il Sotto segretario di Stato e la Ragioneria.

Amministrazione della giustizia.

5 Corti di cassazione; 20 Corti di appello e 4 Sezioni staccate; 162 Tribunali civili e correzionali; 1819 Preture, di cui 13 urbane (2); Cancellerie e Segreterie giudiziarie. Consiglieri delle Corti d'appello comandati alle Corti di cassazione.

Personale in disponibilità (delle cessate amministrazioni).

AMMINISTRAZIONE O CORPO — Indole e data del provvedimento	NUMERO	GRADO E CLASSE	STIPENDIO	
Ministero. Regi Decreti 13 marzo 1881, n. 90 e 6 luglio 1884, n. 2482 (Serie 3 ^a).	1	Ministro segretario di Stato	25 000	
	1	Sotto segretario di Stato	10 000	
	1	Direttore generale	9 000	
	4	Direttori capi divisione superiori	7 000	
	3	Direttori capi divisione	6 000	
	6	Capi sezione	5 000	
	9		4 500	
	8		4 000	
	8	Segretari	3 500	
	9		3 000	
	12	Vice segretari	2 500	
	8		2 000	
	7	Direttore capo di ragioneria	1 500	
	1		7 000	
	1		Capo sezione di ragioneria	5 000
	2		Segretari di ragioneria	4 000
	3			3 500
	3			3 000
	5			2 500
	3		Vice segretari di ragioneria	2 000
	2		Capi uscieri	1 500
	1			4 000
	2	Archivisti		3 500
	2			3 200
	2			2 700
	12			2 200
	8	Ufficiali d'ordine		1 800
	6			1 500
	2	Capi uscieri		1 500
	6			1 300
	5		Uscieri	1 200
	4			1 100
	4			1 000
5	Inservienti	900		

(1) Mancano in questa parte del presente lavoro i ruoli dell'Amministrazione del Fondo per il culto, dei Benefici vacanti e degli Archivi notarili, perchè la spesa del personale addetto a queste Amministrazioni non è a carico dello Stato. Nell'Appendice è però dato il ruolo degli impiegati dell'Amministrazione del Fondo per il culto e dei Benefici vacanti, perchè essi liquidano le pensioni con le norme della legge per gli impiegati civili in data 14 aprile 1864. — Non è indicato il ruolo degli Archivi notarili, neppure nell'Appendice, perchè gli impiegati non ricevono alcun trattamento di pensione per il servizio prestato negli Archivi notarili, e sta anzi allo studio l'istituzione di una cassa speciale per essi.

(2) Le 13 Preture urbane si trovano nelle principali città e ad esse sono riservati tutti i giudizi in materia penale del rispettivo mandamento.

Ministero di Grazia e Giustizia e dei Culti.

AMMINISTRAZIONE o CORPO — Indole e data del provvedimento	NUMERO	GRADO E CLASSE	STIPENDIO
Corti di cassazione.	5	Primi presidenti.	15 000
	6	Presidenti di sezione	12 000
Leggi 12 dicembre 1875, n. 2837, 12 dicembre 1878, n. 4627; Regi Decreti 6 e 14 dicembre 1865, n. 2626 e 2636 e 23 dicembre 1875, n. 2852.	74	Consiglieri.	9 000
	5	Procuratori generali	15 000
	5	Avvocati generali	12 000
	14	Sostituti procuratori generali	9 000

I magistrati inamovibili, i quali, per effetto dell'art. 202 della Legge 6 dicembre 1865, n. 2626, sono dispensati prima d'aver compiti venticinque anni di servizio, hanno diritto, a loro scelta, alla pensione corrispondente al minimo per venticinque anni di servizio, ovvero all'indennità a' sensi della Legge 14 aprile 1864 (Legge 31 marzo 1877, n. 3759).

I *Portieri, Inservienti* ed altre *persone di servizio*, nominati dai rispettivi capi di collegio, hanno pagati i loro *salari* sui fondi per le spese di ufficio, a norma dell'art. 141 del regolamento generale giudiziario, approvato con Regio Decreto 14 dicembre 1865, n. 2641, e non hanno diritto a pensione. Fanno eccezione a tale disposizione quelli individui di nomina governativa, in servizio alla promulgazione del citato regolamento, i quali, per l'art. 282 del Regio Decreto 6 dicembre 1865, n. 2326, e 111 di quello 25 giugno 1871, n. 284, furono mantenuti in impiego coi privilegi ad essi accordati dalle leggi preesistenti.

Corti di appello.	20	Primi presidenti.	12 000
	15	Presidenti di sezione di } 1 ^a categoria	9 000
	15	id. } 2 ^a id.	8 000
Leggi 26 marzo 1871, n. 129; 12 febbraio 1872, n. 677; 12 giugno 1873, n. 1391; 28 novembre e 23 dicembre 1875, n. 2781 e 2839; 4 luglio e 12 dicembre 1878, n. 4481 e 4627; Regi Decreti 6 e 14 dicembre 1865, n. 2626 e 2636; 3 dicembre 1870 n. 6061; 3 luglio 1871, n. 335; 25 giugno 1873, n. 1495; 20 gennaio 1876 n. 2921; 13 dicembre 1877, n. 4177; 20 gennaio 1878, n. 4263; 14 maggio 1882, n. 755.	144	Consiglieri di } 1 ^a categoria.	7 000
	289	id. } 2 ^a id.	6 000
	20	Procuratori generali	12 000
	38	Sostituti procuratori generali di } 1 ^a categoria.	7 000
	78	id. } 2 ^a id.	6 000

Veggasi sopra, alle Corti di cassazione, l'avvertenza riguardante il diritto di trattamento di riposo dei magistrati inamovibili.

Per il *basso personale* delle Corti di appello vale l'osservazione fatta per quello delle Corti di cassazione.

Gli *Esecutori di giustizia* sono retribuiti con *sussidi* che non danno diritto a pensione di ritiro.

Tribunali civili e correzionali.	81	Presidenti di } 1 ^a categoria.	5 000
	81	id. } 2 ^a id.	4 000
	75	Vice Presidenti	3 600
Leggi 26 marzo 1871, n. 129; 12 giugno 1873, n. 1391; 28 novembre 1875, n. 2781; 20 dicembre 1877, n. 4189; Regi Decreti 6 e 14 dicembre 1865, n. 2626 e 2636; 29 agosto 1866, n. 3176; 3 dicembre 1870, n. 6061; 3 luglio 1871, n. 335; 25 giugno e 26 agosto 1873, n. 1495 e 1545; 20 gennaio 1876, n. 2921; 20 gennaio 1878, n. 4263; 27 febbraio 1881, n. 39; 3 luglio 1884, n. 2463 (Serie 3 ^a) e 23 febbraio 1888, n. 5215.	348	Giudici di } 1 ^a categoria	3 500
	696	id. } 2 ^a id.	3 000
	220	Aggiunti giudiziari con l'annua indennità di L. 1800.
	81	Procuratori del Re di } 1 ^a categoria.	5 000
	81	id. } 2 ^a id.	4 000
	66	Sostituti procuratori del Re di } 1 ^a categoria.	3 500
	132	id. } 2 ^a id.	3 000

Veggasi sopra, alle Corti di cassazione, l'avvertenza riguardante il diritto al trattamento di riposo dei magistrati inamovibili.

Per il *personale di servizio* addetto ai Tribunali, si richiama l'osservazione fatta per quello addetto alle Corti di cassazione e di appello.

Ministero di Grazia e Giustizia e dei Culti.

AMMINISTRAZIONE O CORPO — Indole e data del provvedimento	NUMERO	GRADO E CLASSE	STIPENDIO	
 Preture.	605	Pretori di } 1 ^a categoria	2 500	
	1214		2 ^a id.	2 200
Leggi 26 marzo e 3 luglio 1871, n. 129 e 304; 12 giugno 1873, n. 1391; 23 dicembre 1875, n. 2839; 20 dicembre 1877, n. 4189, 7 aprile 1881, n. 141 e legge del bilancio 1887-88; Regi Decreti 6 e 14 dicembre 1865, n. 2636 e 2636; 16 dicembre 1866, n. 3414; 3 dicembre 1870, n. 6061; 3 luglio 1871, n. 335; 25 giugno 1873, n. 1495; 28 aprile 1881, n. 203, 8 luglio 1883, n. 1459 (serie 3 ^a); 11 settembre 1883, n. 1589; 29 giugno 1884, n. 2726 (serie 3 ^a); 11 dicembre 1884, n. 2805; 3 giugno 1884, n. 2355 (serie 3 ^a) e 31 dicembre 1884, n. 2865).	400	Uditori	(a)	
<p>(a) Non ricevono stipendio, però il loro servizio è computabile per la pensione.</p> <p>Veggasi alle Corti di cassazione, l'avvertenza riguardante il diritto al trattamento di riposo dei magistrati inamovibili.</p> <p>I <i>Vice pretori</i> mandamentali o comunali, ai termini dell'articolo 34 della legge organica giudiziaria, i <i>Conciliatori</i> e <i>Vice conciliatori</i> ai termini dell'articolo 27 della legge medesima, modificata coll'articolo 1^o di quella 23 dicembre 1875, n. 2839, sebbene facciano parte dell'ordine giudiziario, non percepiscono stipendio soggetto alla ritenuta in conto entrate del tesoro, e quindi non possono aver diritto a pensione.</p> <p>Per gli <i>Inservienti</i> vale l'istessa avvertenza fatta sopra per quelli dei Tribunali.</p>				
 Cancellerie e segreterie giudiziarie.	5	Cancellieri di cassazione.	7 000	
	2	Segretari di procura generale di } 1 ^a categoria.	5 000	
	3		2 ^a id.	4 500
Legge 29 giugno 1882, n. 835; Regi Decreti 10 dicembre 1882, n. 1103 e 23 febbraio 1888, n. 5215.	5	Vice cancellieri di cassazione di } 1 ^a categoria.	4 000	
	6		2 ^a id.	3 500
	5	Cancellieri di Corte d'appello di } 1 ^a categoria.	6 000	
	5		2 ^a id.	5 000
	10		3 ^a id.	4 500
(a) Tutti questi impiegati in numero di 2628 sono compresi in una graduatoria unica, e vengono ripartiti in 4 categorie di 657 ciascuna e con gli stipendi di lire 2200, 2000, 1800 e 1600.	10	Segretari di procura generale di appello di } 1 ^a categoria.	4 000	
	10		2 ^a id.	3 500
	54	Vice cancellieri aggiunti di cassazione.	3 000	
	54	Vice cancellieri di appello.	2 500	
	40	Cancellieri di tribunali di } 1 ^a categoria.	4 000	
	40		2 ^a id.	3 500
	82		3 ^a id.	3 000
(b) 108 <i>Alunni</i> addetti alle Corti di cassazione e di appello ricevono l'annua retribuzione di lire 1080; altri 471 dei tribunali lire 960 e 521 delle preture lire 720. Tale assegno però non costituisce stipendio, nè è soggetto a ritenuta, ma il servizio, come alunno, è utile agli effetti di pensione, giusta l'articolo 7 della legge 14 aprile 1864, n. 1731, come lo è per gli altri 600 <i>Alunni gratuiti</i> .	1819	Cancellieri di pretura di (a)	} 1 300	
	483	Vice cancellieri di tribunale di (a)		
	86	Vice cancellieri aggiunti d'appello di (a) } 1 ^a categoria.		
	162	2 ^a id.		
	162	3 ^a id.		
	78	4 ^a id.		
	78	Sostituti segretari di procura generale di (a)		
	1142	Vice cancellieri di pretura.		
	404	Vice cancellieri aggiunti di tribunale		
	66	Sostituti segretari aggiunti di procura generale d'appello.		
	131	Sostituti segretari di regia procura	(b)	
	1700	Alunni.		

Nel personale delle Cancellerie di Corte di appello, di tribunale e di pretura vi sono ancora, oltre i *Diurnisti*, 3005 *Uscieri giudiziari*, non provveduti di stipendio, ma retribuiti con *diritti proporzionali* sugli atti eseguiti in base alle tariffe giudiziarie (Legge 23 dicembre 1875, n. 2839, e Regi Decreti 23 dicembre 1875, n. 2853, e 5 dicembre 1878, n. 4640). Essi non hanno diritto a pensione, non essendo soggetti a ritenuta in conto entrate del tesoro.

Ministero di Grazia e Giustizia e dei Culti.

AMMINISTRAZIONE O CORPO — Indole e data del provvedimento	NUMERO	GRADO E CLASSE	STIPENDIO
Personale in disponibilità (delle cessate amministrazioni).			
Legge 11 ottobre 1863, n. 1500; Regi Decreti 6 dicembre 1885, n. 2626 e 26 giugno 1871, n. 284.			
Antiche Provincie.			
	1	Attuario	1 800.00
	1	Custode	590.00
Veneto.			
	4	Inservienti	648.15
	1	Spazzini	560.00
Lombardia.			
	2	Spazzini	560.00
Modenese.			
	1	Portiere	240.00
Toscana.			
	1	Usciere	604.80
	1	Custodi	705.60
	1		423.36
	2	Aiuti custodi	604.80
	6		504.00
	1		493.92
	1		423.36
	1	Portieri	510.70
	1		493.92
Napoli.			
	1	Ufficiali di carico	1 785.00
	1		1 560.00
	1	Portieri	800.00
	15		600.00
	30		500.00
	1		331.00
	11		300.00
	4		250.00
	2	Custodi	7 0 00
	5		600.00
	7		360.00
Sicilia.			
	1	Custodi	510.00
	1		382.50
	3		612.00
	1	Portieri	459.00
	1	Barandiere	459.00

Ministero di Grazia e Giustizia e dei Culti.

Personale civile soggetto a ritenuta pel diritto a pensione, dipendente dal Ministero di Grazia e Giustizia e dei Culti, distinto secondo l'ammontare dello stipendio.

Quadro 4.

LIMITE DEGLI STIPENDI	NUMERO	AMMONTARE
Senza stipendio (volontari e aggiunti giudiziali)	2 320	(a)
Fino a L. 800	—	—
Da L. 801 a L. 1 000	9	8 500.00
» » 1 001 » » 2 000	3 765	5 893 800.00
» » 2 001 » » 3 000	3 537	8 766 000.00
» » 3 001 » » 4 000	788	2 878 900.00
« » 4 001 » » 5 000	198	979 000.00
» » 5 001 » » 6 000	375	2 250 000.00
» » 6 000 » » 7 000	192	1 344 000.00
» » 7 001 » » 8 000	15	120 000.00
» » 8 001 » » 9 000	104	936 000.00
» » 9 001 » » 10 000	1	10 000.00
» » 10 001 » » 12 000	51	612 000.00
» » 12 001 » » 15 000	10	150 000.00
Oltre le L. 15 000	1	25 000.00
<i>Totale . . .</i>	11 366	23 973 200.00
Personale in disponibilità delle cessate amministrazioni:		
Fino a L. 800	107	52 569.36
Da L. 1 001 a L. 2 000	3	5 145.00
<i>Totale generale . . .</i>	11 476	24 030 914.36

Stipendio medio complessivo L. 2 094.

(a) I volontari e gli aggiunti giudiziali non ricevono stipendio, tuttavia il loro servizio è computabile per la pensione.

MINISTERO DELLE FINANZE E DEL TESORO.

Amministrazione centrale.

Comprende: il Sotto segretariato di Stato; la Ragioneria generale; 5 Direzioni generali: del tesoro; del demanio e delle tasse sugli affari; delle gabelle; delle imposte dirette e catasto; del debito pubblico (Cassa depositi e prestiti, Cassa militare, Monte per le pensioni dei maestri elementari, e Cassa delle pensioni civili e militari, autonomo) (a); Giunta superiore del catasto; Ufficio centrale del catasto; Tesoreria centrale; Cassa speciale dei biglietti a debito dello Stato; Ufficio di delegazione del tesoro presso la Cassa predetta.

Avvocature erariali.

Avvocatura generale in Roma; 11 Avvocature distrettuali.

Amministrazione provinciale delle finanze e del tesoro.

69 Intendenze di finanza; 61 Tesorerie provinciali; 6 Ispezioni compartimentali del tesoro; 2 Direzioni delle zecche; Officina carte valori di Torino; Personale tecnico di finanza.

Amministrazione esterna del demanio e tasse sugli affari.

239 Ispezioni di circolo; 1144 Uffici contabili, cioè: 1015 Ricevitorie del registro, demanio e bollo straordinario; 24 Ricevitorie del registro e Conservatorie delle ipoteche riunite; 105 Conservatorie delle ipoteche; Amministrazione speciale dei canali demaniali; Amministrazione dei canali artificiali di proprietà del demanio; Stabilimento montanistico di Agordo; Gestione economica del diritto di pesca nel lago Trasimeno; Azienda per la tenuta demaniale di Magione e Ficuzza (Siracusa); Azienda per le miniere e fonderie del ferro in Toscana; 7 Uffici di sorveglianza per le proprietà demaniali: del Tavoliere di Puglia; di Cecina e San Lorenzo (Pisa); delle RR. terme di Montecatini; delle RR. fonti e bagni di Recoaro; dei bagni di Salsomaggiore; del Palazzo ex-ducale di Mantova.

Amministrazione provinciale delle gabelle.

Ispettorato superiore; 357 Dogane e 95 Sezioni di dogana o Posti di osservazione; Dazio consumo (gestione governativa in Napoli); 7 Direzioni compartimentali e 6 Sotto direzioni del lotto pubblico; 9 Saline; 64 Magazzini di deposito dei sali e tabacchi; 233 Magazzini di vendita, dispensa e spaccio all'ingrosso dei sali e tabacchi; Corpo della guardia di finanza, diviso in 115 Ispezioni di circolo con 280 Luogotenenze, e 4 Depositi d'istruzione degli allievi; Ispettori dei tabacchi; Manifatture e magazzini di deposito dei tabacchi greggi; Agenzie per la coltivazione dei tabacchi.

Amministrazione provinciale delle imposte dirette e catasto.

49 Ispezioni di circolo; 684 Agenzie delle imposte; Giunta del censimento di Lombardia (Milano); 8 Direzioni compartimentali del catasto e 2 Vice direzioni autonome; Personale tecnico catastale.

Personale in disponibilità (delle cessate amministrazioni).

Corte dei conti (b).

Archivio della Presidenza del Consiglio dei Ministri (b).

Uffici amministrativi della Camera vitalizia e della Camera elettiva (b).

(a) Le amministrazioni di questi Istituti sono bensì autonome; ma il personale dei loro uffici non ha un ruolo staccato speciale, è tolto, ed in piccola parte, dal ruolo generale del Ministero. Non è quindi possibile staccarlo e d'altronde esso è molto ristretto.

(b) Si comprende in questo Ministero la relativa spesa, essendo essa iscritta nel bilancio del Tesoro.

Ministero delle Finanze e del Tesoro.

AMMINISTRAZIONE O CORPO — Indole e data del provvedimento	NUMERO	GRADO E CLASSE	STIPENDIO
Ministero (1).	1	Ministro segretario di Stato	25 000
	1	Sotto segretario di Stato	10 000
	5	Direttori generali	9 000
Regi Decreti 6 marzo e 15	10	Ispettori generali	8 000
luglio 1881, n. 115 e 319;	19	Direttori capi di divisione di	7 000
8 gennaio e 29 luglio 1882,	19	} 1ª classe	6 000
n. 605 e 936; 15 marzo 1883,	33	} 2ª id.	5 000
n. 1253; 13 febbraio e 12	36	Capi sezione di	4 500
giugno 1887, n. 4364 e 4733.	53	} 1ª classe	4 000
Decreti ministeriali 30 a-	77	} 2ª id.	3 500
prile, 10 maggio e 29 lu-	67	Segretari di	3 000
glio 1881.	101	} 3ª id.	2 500
Gli <i>Scrivani giornalieri</i> e	57	Vice segretari di	2 000
gli <i>Uscieri straordinari</i>	1	} 1ª classe	9 000
addetti al Ministero, non	1	Ragioniere generale	8 000
hanno diritto a pensione	7	Ispettore generale di ragioneria	7 000
perchè avvontizi.	2	Direttori capi di ragioneria di	6 000
	3	} 1ª classe	6 000
	3	} 2ª id.	5 000
	14	Ispettori centrali di ragioneria	5 000
	15	} 1ª classe	4 500
	26	} 2ª id.	4 000
	36	Capi sezione di ragioneria	3 500
	31	} 1ª classe	3 000
	69	} 2ª id.	2 500
	27	Segretari di ragioneria di	2 000
	1	} 1ª classe	2 000
	1	} 2ª id.	6 000
	7	Vice segretari di ragioneria di	4 000
	31	Cassiere del Debito pubblico	3 500
	41	Capi degli uffici d'ordine	3 200
	26	} 1ª classe	2 700
	112	} 2ª id.	2 200
	123	Archivisti di	1 800
	158	} 1ª classe	1 500
		} 2ª id.	
		} 3ª id.	
	1	Ufficiali d'ordine di	2 000
	3	} 1ª classe	1 500
	1	Magazzinieri	1 600
	2	Comesso del Ministro	1 500
	1	Commessi di posta	1 800
	1	Operaio meccanico	1 600
	1	Bollatore capo	1 500
	2	} 1ª classe	1 400
	3	} 2ª id.	1 300
	5	Bollatori	1 500
	4	} 1ª classe	1 400
	40	} 2ª id.	1 300
	46	Capi uscieri di	1 200
	35	} 1ª classe	1 100
	24	} 2ª id.	1 000
		} 3ª id.	
		Facchini effettivi	1 000
Giunta superiore	1	Presidente	8 000
del catasto.	4	Vice presidente	8 000
Regio Decreto 20 settembre	7	Consiglieri	4 500
1887, n. 4959.			

(1) Con Regio Decreto 24 giugno 1888, n. 5500. (con effetto 1º luglio), vennero aggiunti 1 posto di Direttore capo di divisione di 2ª classe, 1 di Direttore capo di ragioneria di 2ª, e furono soppressi 2 posti da Capo sezione di 2ª, 1 da Segretario di 2ª, 2 da Segretari di 3ª, 1 da Vice segretario di 2ª, 1 da Ispettore centrale di 2ª, 1 da Segretario di ragioneria di 3ª, 1 da Vice segretario di ragioneria di 1ª e 3 di 2ª, 1 Ufficiale d'ordine di 1ª, 2 di 2ª e 1 di 3ª.

Ministero delle Finanze e del Tesoro.

AMMINISTRAZIONE O CORPO — Indole e data del provvedimento	NUMERO	GRADO E CLASSE	STIPENDIO	
Ufficio centrale del catasto. Regi Decreti 20 settembre e 18 dicembre 1887, n. 4959 e 5115.	1	Direttore capo dell'ufficio centrale	7 000	
	2	Capi sezione.	5 000	
	1	Segretari di	1 ^a classe	4 000
	1		2 ^a id.	3 500
	1		3 ^a id.	3 000
	1	Vice segretari di	1 ^a classe	2 500
	1		2 ^a id.	2 000
	1	Capo sezione di ragioneria	5 000	
	1	Segretario id.	3 500	
	1	Vice segretario id.	2 500	
	1	Capo degli uffici d'ordine	4 000	
	2	Ufficiali d'ordine	1 ^a classe	2 200
	2		2 ^a id.	1 800
	1		3 ^a id.	1 500
	Tesoreria centrale. Regi Decreti 30 dicembre 1866, n. 3461 e 2 luglio 1885, n. 3244.	1	Tesoriere centrale	7 000
1		Controllore centrale	5 500	
Cassa speciale dei bi- glietti a debito dello Stato. Regio Decreto 16 giugno 1881, n. 253.	1	Cassiere speciale.	7 000	
Ufficio di Delegazione del Tesoro presso la Cassa speciale sud- detta. Regio Decreto 2 luglio 1885, n. 3245.	1	Delegato controllore (1)	5 000	
	1	Vice delegato controllore (1).	4 000	
	1	Ragioniere di	1 ^a classe (1)	3 500
	1		2 ^a id. (1)	3 000
	1		3 ^a id.	2 500
	1	Computisti di	1 ^a classe	2 000
	2		2 ^a id.	2 000
	3		3 ^a id.	1 500
	1	Usciere	1 100	
	2	Inservienti	1 000	
(1) Con obbligo di prestare cauzione.				
Regie Avvocature erariali. Regio Decreto 13 novembre 1887, n. 5061. Gli <i>Scrivani straordinari</i> , addetti alle Regie Avvo- cature erariali, non hanno diritto a pensione. Gli avvocati erariali, oltre agli stipendi, percepisco- no, a norma degli art. 14 e 15 del R. D. 16 gennaio 1876 n.° 2914 serie 2 ^a , pro- pine speciali ad ogni causa vinta dallo Stato. Queste sono liquidate in base alle tariffe degli avvocati e pro-	1	R. Avvocato generale erariale.	12 000	
	1	R. Sostituto avvocato generale erariale	9 000	
	5	R. Avvocati erariali distret- tuali e sostituti avvocati	1 ^a classe	9 000
	10		2 ^a id.	8 000
	4	erariali generali di	1 ^a classe	7 000
	8		2 ^a id.	6 000
	16	Vice avvocati erariali di	1 ^a classe	5 000
	16		2 ^a id.	4 000
	18		3 ^a id.	3 500
	14		4 ^a id.	3 000
	8	Aggiunti sostituti avvocati.	2 000	
	4	R. Procuratori erariali di	1 ^a classe	5 500
	4		2 ^a id.	5 000
	4		3 ^a id.	4 500
	4	Sostituti procuratori erariali di	1 ^a classe	4 000
	8		2 ^a id.	3 500
	8		3 ^a id.	3 000
10	4 ^a id.		2 500	
8	Aggiunti sostituti procuratori	1 800		

Ministero delle Finanze e del Tesoro.

AMMINISTRAZIONE O CORPO — Indole e data del provvedimento	NUMERO	GRADO E CLASSE	STIPENDIO
<i>Segue: Regie Avvocature erariali.</i>	1	Archivista capo	3 800
curatori e non sono con- teggiate nella liquidazio- ne delle pensioni.	3	Protocollisti archivisti di	1 ^a classe 3 500
	3		2 ^a id. 3 200
	5		3 ^a id. 2 700
	10	Applicati di	1 ^a classe 2 400
	10		2 ^a id. 2 000
	13		3 ^a id. 1 500
	2	Uscieri di	1 ^a classe 1 300
	2		2 ^a id. 1 200
	10		3 ^a id. 1 100
	8	Uscieri di	4 ^a id. 1 000
5	5 ^a id. 900		
Intendenze di Finan- za (1).	3	Ispettori	7 000
Regi Decreti 15 giugno 1884, n. 2452, e 28 agosto 1885, n. 3332.	25	Intendenti di	1 ^a classe 7 000
	44		2 ^a id. 6 000
Gli <i>Scrivani e gl'Inservienti straordinari</i> , addetti alle Intendenze di Finanza, non hanno diritto a pen- sione.	35	Primi segretari di	1 ^a classe 4 500
	31		2 ^a id. 4 000
	129	Segretari di	1 ^a classe 3 500
	228		2 ^a id. 3 000
	90	Vice segretari di	1 ^a classe 2 500
	225		2 ^a id. 2 000
	170	Primi ragionieri di	3 ^a id. 1 500
	35		1 ^a classe 4 500
	34	Segretari di ragioneria di	2 ^a id. 4 000
	60		1 ^a classe 3 500
108	Vice segretari di ragioneria di	2 ^a id. 3 000	
90		1 ^a classe 2 500	
220	Ufficiali di scrittura di	2 ^a id. 2 000	
183		3 ^a id. 1 500	
86	Magazzinieri economi di	1 ^a classe 2 500	
122		2 ^a id. 2 200	
105	(a) Archivisti di	3 ^a id. 1 800	
84		4 ^a id. 1 500	
18	(a) Ufficiali d'ordine di	1 ^a classe 2 500	
30		2 ^a id. 2 000	
21	(a) Ufficiali d'ordine di	3 ^a id. 1 500	
50		1 ^a classe 3 500	
30	(a) Ufficiali d'ordine di	2 ^a id. 3 200	
71		3 ^a id. 2 700	
102	(a) Ufficiali d'ordine di	1 ^a classe 2 200	
106		2 ^a id. 1 800	
98	(a) Ufficiali d'ordine di	3 ^a id. 1 500	
360		transitoria (b) 1 200	
95	Uscieri di	1 ^a classe 1 100	
90		2 ^a id. 1 000	
90		2 ^a id. 900	
(a) Vedi Regio decreto 26 novembre 1882, n. 1177.			
(b) I posti che si rendono vacanti in questa classe transitoria resteranno soppressi.			
Tesorerie Provinciali.	8	1 ^a classe	6 000
Regio Decreto 6 marzo 1881, num. 116, e 2 luglio 1885, n. 3244.	11	Tesorieri di	2 ^a id. 5 000
	12		3 ^a id. 4 500
	14		4 ^a id. 4 000
	16		5 ^a id. 3 500

Nove Tesorerie sono esercitate dalla Banca Nazionale, perciò i Tesorieri governativi non sono che 61. I *Geniti provvisori* ricevono un *compenso* non soggetto a ritenuta per la pensione, così pure i *Commessi-Cassieri* ed altri impiegati, di cui si valgono nei propri uffici i Tesorieri, non hanno diritto a pensione, perchè non rivestono la qualità d'impiegati governativi, sebbene la loro assunzione in servizio debba essere approvata dall'Amministrazione finanziaria.

(1) Il Regio Decreto 24 giugno 1888, n. 5501, (con effetto dal 1° luglio), portò un aumento di 4 posti di Primo segretario di 1^a classe e 3 di 2^a, 60 di Vice segretario di 1^a, 60 di Vice segretario di ragioneria di 1^a e una diminuzione di 10 Segretari di 2^a, 60 Vice segretari di 2^a e 20 di 3^a, 60 Vice segretari di ragioneria di 2^a e 20 di 3^a.

Ministero delle Finanze e del Tesoro.

AMMINISTRAZIONE O CORPO — Indole e data del provvedimento	NUMERO	GRADO E CLASSE	STIPENDIO	
Ispettori del tesoro e controllo delle tesorerie provinciali (1). Regi Decreti 19 gennaio 1882, n. 630; 29 gennaio 1883, n. 1258, e 2 luglio 1885, n. 3214. In questo personale è compreso pur quello del servizio di controllo delle 9 Tesorerie esercitate dalla Banca Nazionale.	3	Ispettori di	1 ^a classe 6 000	
	3		2 ^a id. 5 000	
	7		1 ^a classe 5 000	
	12	Controllori di	2 ^a id. 4 500	
	13		3 ^a id. 4 000	
	15		4 ^a id. 3 500	
	22		5 ^a id. 3 000	
	26		1 ^a classe. 2 500	
	24	Aggiunti controllori di	2 ^a id. 2 000	
	Zecche.			
Regi Decreti 8 gennaio 1882, n. 598 e 31 luglio 1884, n. 2557. I lavoranti <i>avventizi</i> delle zecche, essendo retribuiti con <i>mercede giornaliera</i> , non hanno diritto a pensione.	2	Direttori	5 000	
	2	Segretari	4 000	
	2	Cassieri ff. di ragionieri	3 500	
	1	Controllori di	1 ^a classe 3 500	
	1		2 ^a id. 3 000	
	1	Custode al Gabinetto numismatico	3 000	
	1	Ufficiali contabili di	1 ^a classe 2 700	
	1		2 ^a id. 2 500	
	1		3 ^a id. 2 300	
	2		4 ^a id. 2 000	
	1		5 ^a id. 1 500	
	1	Capo delle officine di	1 ^a classe 3 500	
	1		2 ^a id. 3 000	
	1	Incisore di	1 ^a classe 2 700	
	1		2 ^a id. 2 000	
	1	Saggiatore di	1 ^a classe 2 700	
	1		2 ^a id. 1 800	
	1	Meccanico	2 000	
	1	Affinatore	1 800	
	1	Fonditore di	1 ^a classe 1 800	
	1		2 ^a id. 1 600	
	1	Stampatore	1 800	
	2	Lavoranti di	1 ^a classe 1 500	
	2		2 ^a id. 1 400	
	2		3 ^a id. 1 200	
	1	Visitatore degli operai	1 200	
	2	Portieri	1 100	
	3	Inservienti	1 100	
	Officina carte valori.			
	Regio Decreto 14 maggio 1882, n. 862.	1	Direttore	6 000
1		Sotto direttore	5 000	
1		Segretario capo	4 000	
1		Segretario	3 500	
1		Perito tecnico	3 200	
1		Ragioniere	3 000	
1		Controllore capo	4 000	
1		Controllori di	1 ^a classe 3 000	
4			2 ^a id. 2 500	
5			3 ^a id. 2 000	
1	Magazziniere	4 000		

Vi sono inoltre dei *Capi officina* di sei classi, con stipendio da L. 2. 000 a 3. 200. *Computisti* di cinque classi ed un *Economo* con L. 1. 600, aumentabili fino a L. 2. 200, ed *Operai* di sette classi retribuiti con *mercede giornaliera*. Ma tutto questo personale ai sensi del succitato Decreto non ha diritto a trattamento di pensione.

(1) Con Regio Decreto 24 giugno 1888, n. 5502, (con effetto 1° luglio), vennero aumentati 1 Controllore di 1° classe, 3 Aggiunti controllori di 1° e 1 di 2°.

Ministero delle Finanze e del Tesoro.

AMMINISTRAZIONE o CORPO — Indole e data del provvedimento	NUMERO	GRADO E CLASSE	STIPENDIO	
Personale tecnico di Finanza (1). Regio Decreto 15 giugno 1884 n. 2419 (serie 3 ^a).	1	Direttore	6 000	
	3	Ispettori capi	5 500	
	10	Ispettori di	1 ^a classe	4 500
	20		2 ^a id.	4 000
	64	Ingegneri di	1 ^a classe	3 500
	48		2 ^a id.	3 200
	73		3 ^a id.	2 800
	80		4 ^a id.	2 400
	44		5 ^a id.	2 000
	10	Disegnatori di	1 ^a classe	2 500
	8		2 ^a id.	2 000
	8		3 ^a id.	1 600
	25		4 ^a id.	1 400

(1) Il direttore e gli ispettori capi risiedono presso il Sotto segretario di Stato delle finanze. Il personale rimanente costituisce presso ogni Intendenza una *Sezione tecnica*.

Amministrazione esterna del Demanio e delle tasse sugli affari. Regi Decreti 15 giugno 1881, n. 2430 e 24 luglio 1885, n. 3272.	4	Ispettori superiori di	1 ^a classe	6 000
	4		2 ^a id.	5 000
	12	Ispettori di circolo e per le controverifiche		4 500
	40	Ispettori di circolo di	1 ^a classe	4 000
	80		2 ^a id.	3 500
	107		3 ^a id.	3 000
	1	Verificatori per gli atti del Banco di Napoli	1 ^a classe	3 000
	1		2 ^a id.	2 500
	6	Controllori demaniali di	1 ^a classe	4 500
	15		2 ^a id.	4 000
	20		3 ^a id.	3 500
	25		4 ^a id.	3 000
	44		5 ^a id.	2 500
	30	Controllori demaniali supplenti		2 000
	8	Bollatori di	1 ^a classe	1 600
	8		2 ^a id.	1 100
	8		3 ^a id.	1 000
10	4 ^a id.		900	

Uffici contabili dell'Amministrazione Demaniale.

Regi Decreti 13 maggio, 17 luglio e 21 agosto 1862, n. 612, 760 e 801; 14 agosto 1864, n. 1897; 12 febbraio e 27 luglio 1871, n. 66 e 383, e situazione del personale pubblicata nel bollettino ufficiale della Direzione generale del Demanio e tasse del 1888 parte prima, puntata 3^a.

Ne sono titolari i *Ricevitori del registro* ed i *Conservatori delle ipoteche*, i quali non hanno stipendio fisso.

I ricevitori del registro sono retribuiti con aggi stabiliti in ragione percentuale sulle riscossioni, a norma dei Regi Decreti 13 maggio 1862, n. 612; 14 giugno, 18 agosto e 30 dicembre 1885, n. 3038, 3187 e 3453; 18 agosto 1868, n. 4512; 29 ottobre 1874, n. 2188; 21 dicembre 1876, n. 3503, ed infine secondo i Decreti ministeriali 30 giugno, 20 dicembre 1886, n. 3056 e 3460.

Il minimo dell'aggio assicurato ai detti contabili è determinato in lire 1500. L'aggio depurato dalla quota che rappresenta le spese di ufficio, nella proporzione stabilita dal regio decreto 24 aprile 1864, n. 1753, forma lo stipendio valutabile per la pensione ed è quindi soggetto alla ritenuta in conto entrate del tesoro.

I conservatori delle ipoteche sono retribuiti con aggio sulle riscossioni delle tasse erariali, nella prevista misura dell'articolo 25 della legge 13 settembre 1874, n. 2079, e con la percezione degli emolumenti fissati dalla tariffa annessa alla legge medesima.

Per gli effetti della pensione, e però per la relativa ritenuta, sono valutati l'intero aggio ed un quinto degli emolumenti rappresentando i rimanenti quattro quinti, l'indennizzo delle spese d'ufficio (art. 16, della legge 28 dicembre 1867, n. 4137).

Il minimo, fra emolumenti ed aggio, assicurato ai conservatori delle ipoteche è fissato in lire 2900 (articolo 27 della precitata legge 13 settembre 1874).

(1) Con Regio Decreto 15 luglio 1883, n. 5535, venne creato un posto da Direttore a L. 7000⁰⁰ e vennero aggiunti 2 Ispettori a 6000, 20 Ingegneri capi di 1^a classe a 5000, 30 di 2^a a 4500 e 20 di 3^a a 4000, 60 Ingegneri di 1^a a 3500, 70 di 2^a a 3000, 60 di 3^a a 2500 e 48 di 4^a a 2000.

Ministero delle Finanze e del Tesoro

AMMINISTRAZIONE O CORPO — Indole e data del provvedimento	NUMERO	GRADO E CLASSE	STIPENDIO	
<p><i>Segue: Uffici contabili dell'Amministrazione Demaniale.</i></p> <p>Sono indicati nel quadro seguente quali siano stati nel triennio 1885-86, 1886-87, 1887-88 gli aggi e le parti degli emolumenti annui, valutabili pel computo della pensione, percepiti dai ricevitori di registro, bollo, demanio ecc. e dai conservatori delle ipoteche.</p>				
	496	inferiore a L.	3 001	
	328	da L. 3 001 »	4 000	
	205	» 4 001 »	5 000	
	68	» 5 001 »	6 000	
	24	» 6 001 »	7 000	
	10	» 7 001 »	8 000	
	5	» 8 001 »	9 000	
	8	Oltre le »	9 000	
	<p>Ricevitori del registro, bollo, demanio, ecc. e conservatori delle ipoteche, con reddito netto. — (Totale spesa lire 3,699,237. 81).</p>			
Amministrazione speciale dei Canali Demaniali.	1	Amministratore generale.	7 000	
	1	Ispettore.	4 500	
	1	Primo segretario di 1ª classe	4 500	
	1	Segretario di 2ª classe.	3 000	
	1	Segretario di ragioneria di 2ª classe.	3 000	
	1	Vice segretario di ragioneria di 2ª classe	2 000	
(Canale Carour ed accessori).				
Regi Decreti 25 luglio 1880, n. 5573, e 23 luglio 1883, n. 1539.	1	Archivista	2 700	
	1	Ufficiali di scrittura di. } 3ª classe	1 800	
	2		4ª id.	1 500
	2	Uscieri.	1 050	
	6	Assistenti } 1ª classe	1 200	
	6		2ª id.	1 000
	12	Guardie canali di } 1ª classe	800	
	58		2ª id.	700
	10		3ª id.	600
<p>Gl'impiegati tecnici in servizio dei canali fanno parte integrante del ruolo organico del corpo reale del Genio civile e sono destinati all'azienda predetta, a misura del bisogno, dal Ministero dei lavori pubblici da cui continuano a dipendere. (Legge 5 giugno 1882, n. 874, serie 3ª).</p> <p>Gl'impiegati amministrativi e di ragioneria fanno parte integrante del ruolo organico delle Intendenze di finanza, esclusi l'amministratore generale e l'ispettore.</p>				
Amministrazione dei Canali artificiali di proprietà del Demanio dello Stato.	5	Custodi }	800	
	4		700	
	23		600	
Spesa prevista in bilancio.				
Stabilimento montanistico di Agordo.	1	Direttore	4 000	
	1	Segretario della direzione.	1 900	
	1	Medico-chirurgo	1 050	
Regio Decreto 7 febbraio 1869, n. 4937.				
Personale d'amministrazione.	1	Amministratore } del sotterraneo.	2 500	
	1		delle fucine.	2 200
	1	Cassiere	2 400	
	1	Magazziniere	1 800	
	1	Aiutante cassiere	1 200	
	1	Aiutante magazziniere.	1 200	
	1	Aiutante amministratore. } del sotterraneo.	1 350	
	1		delle officine	1 350

Ministero delle Finanze e del Tesoro.

AMMINISTRAZIONE o CORPO — Indole e data del provvedimento	NUMERO	GRADO E CLASSE	STIPENDIO
<i>Segue: Personale d'amministrazione.</i>	1	Scrivano della direzione	600
	1	Sopristante forestale	1 400
	1	Guardiano forestale	650
	1	Sotto guardiano forestale	550
	1	Portiere	700
			settimanale
Personale stabile a salario settimanale avente diritto a provvigione secondo le Direttive Austriache.	1	Capo sopristante al sotterraneo (sopragottomon)	21. »
	1	Assistente al suddetto	15.75
	1	Primo sopristante dell'estrazione del minerale (got- tomon)	14. »
	1	Secondo id. id. id.	13. »
	1	Primo capo armatore	10.50
	1	Secondo id. id.	9.75
	2	Sopristanti al trasporto dei minerali (capi saiber)	11.75
	1	Sopristante cernita	11. »
	1	Pesatore pirite	11. »
	1	Dispensiere dell'olio	11. »
	2	Macchinisti	12.50
	1	Alumni di } 1 ^a classe	15. »
	1		2 ^a id.
	1	Primo guardiano giurato	19.50
	1	Secondo id.	17.50
	1	Assistente all'amministratore	15.75
	1	Capo sopristante pistaterre (sopragottomon pistaterre)	14. »
	1	Capo acquaiole e lavatore	15.75
	1	Capo mastro vetriolo	13. »
	4	Sorveglianti la fondita (capi smelzeri)	11. »
	1	Capo della raffinazione rame	11. »
	1	Puntatore e sorvegliante alla calcinazione delle met- talline	13. »
	1	Capi fabbriche di } 1 ^a classe	20. »
	1		2 ^a id. } fabbriche e strade
	1	Primo guardiano forestale	12.25
	1	Secondo id.	10.50
	247	Operai } in lavori sotterranei.	(a)
	219		

(a) I lavoranti a giornata percepiscono da L. 0,52 a L. 1,82; — quelli che lavorano per la durata di ore 8, al giorno ricevono da L. 0,63 a L. 1,94; — quelli che lavorano giornalmente 12 ore, da L. 1,73 a L. 1,85. La retribuzione dei lavoranti a cottimo è variabilissima.

Gestione economica del diritto di pesca nel lago Trasimeno.	3	Ministri gabellieri	718.20 478.80 283.04
--	---	-------------------------------	----------------------------

Spesa preventivata in bilancio. Gli stipendi di questo personale di antico ordinamento, sono sottoposti alla ritenuta in conto entrate del tesoro pel diritto a pensione.

Azienda per la tenuta demaniale di Magione e Ficuzza (Sicilia).	1	Sopristanti	856.80
	1	Guardiano	769.33
	1	Magazziniere	459. »
	1	Custode	459. »

Spesa preventivata in bilancio. Vale per questo personale l'osservazione fatta per quello addetto alla gestione economica del diritto di pesca nel lago Trasimeno.

Ministero delle Finanze e del Tesoro.

AMMINISTRAZIONE O CORPO — Indole e data del provvedimento	NUMERO	GRADO E CLASSE	STIPENDIO
Azienda per le miniere e fonderie del ferro in Toscana (affittate).	1	Magazziniere	1 484.88
	1	Cassiere	1 008.00
Spesa preventivata in bilancio.			
Vale anche per questo personale l'osservazione fatta per quello ad-			
detto alla gestione economica del diritto di pesca nel lago di Trasimeno.			
Tavoliere di Puglia.	1	Ricevitore	1 700.00
Regio Decreto 16 novembre 1862, n. 997.			
Tenute demaniali di Cecina e di San Lorenzo (Pisa).	2	Capi guardia	1 200.00
	1	Guardie di	1 ^a classe
	3		2 ^a id.
Spesa prevista in bilancio.			
Regie terme di Montecatini (affittate).	1	Medico ispettore	1 500.00
	1	id. vice ispettore	1 200.00
	1	Chirurgo	1 000.00
	1	Geologo	500.00
	1	Cappellano	700.00
Spesa prevista in bilancio.			
Regie fonti e bagni di Recoaro.	1	Medico ff. di Commissario regio.	2 000.00
Spesa prevista in bilancio.			
Bagni di Salsomaggiore.	1	Medico commissario governativo.	1 500.00
Spesa prevista in bilancio.			
Palazzo ex ducale di Mantova.	1	Amministratore	2 500.00
Spesa prevista in bilancio.			
Ispettori superiori delle gabelle.	4	Ispettori superiori di	1 ^a classe
	6		2 ^a classe
Regi Decreti 5 marzo 1881, n. 116, e 18 marzo 1883, n. 1263.			
Dogane.	10	Direttori di	1 ^a classe
	10		2 ^a id.
	4	Vice direttori	4 500.00
	22		1 ^a classe
	27	Ricevitori di	2 ^a id.
	26		3 ^a id.
	25		4 ^a id.
	25		5 ^a id.
	25		5 ^a id.
Regio Decreto 10 luglio 1887, n. 4117.			

Ministero delle Finanze e del Tesoro.

AMMINISTRAZIONE O CORPO — Indole e data del provvedimento	NUMERO	GRADO E CLASSE	STIPENDIO
<i>Segue: Dogane.</i>	30	Commissi alle visite di	1 ^a classe 4 000
	30		2 ^a id. 3 500
	190	Ufficiali alle visite di	1 ^a classe 3 000
	189		2 ^a id. 2 500
	189	Commissi alle scritture di	3 ^a id. 2 000
	10		1 ^a classe 4 000
	15	Id. ai depo-iti di	2 ^a id. 3 600
	19		3 ^a id. 3 200
	5	Cassieri di	1 ^a classe 4 000
	8		2 ^a id. 3 600
	10	Ufficiali alle scritture di	3 ^a id. 3 200
	7		1 ^a classe 4 000
	9	Cassieri di	2 ^a id. 3 600
	10		3 ^a id. 3 200
	12	Ufficiali alle scritture di	4 ^a id. 2 800
	14		5 ^a id. 2 400
	14	Ufficiali alle scritture di	6 ^a id. 2 000
	95		1 ^a classe 2 800
	115	Ufficiali alle scritture di	2 ^a id. 2 400
	135		3 ^a id. 2 000
	236	Ufficiali alle scritture di	4 ^a id. 1 600
	19		1 ^a classe 300
	48	Visitatrici	2 ^a id. 200

Dazio consumo.

Questo servizio è organizzato in tutto il Regno, meno che nel comune di Napoli dove si ha una gestione governativa, per mezzo di appalti provinciali, circondariali o per gruppi di comuni o mediante speciali convenzioni di abbonamento con comuni isolati o con altri riuniti in consorzio. Gli impiegati addetti a questo servizio non sono governativi. Ma dove siffatta amministrazione era prima esercitata dallo Stato, come nei principali comuni chiusi, gli impiegati, divenuti municipali, conservano il diritto di pensione proporzionale a carico dello Stato medesimo, e ciò in base al regolamento approvato col Regio Decreto 25 agosto 1870, numero 5840.

La Corte dei conti ha accordato a questi impiegati il diritto di optare o per le leggi di pensione dello Stato o per gli speciali regolamenti di pensione dei municipi, in cui prestano servizio.

Segue la specificazione del personale applicato alla gestione governativa del dazio e consumo di Napoli.

Napoli.

(gestione governativa)

Regi Decreti 23 luglio 1881, n. 326, e 10 luglio 1887, n. 4717.

Uffici interni presso l'Intendenza di finanza.

Uffici interni ed esterni dipendenti dal Direttore della Dogana.

1	Segretario	3 000
2	Vice segretari	2 500
4	Ricevitori di	1 ^a classe 3 200
3		2 ^a id. 2 800
3		3 ^a id. 2 400
3		4 ^a id. 2 000
2	Cassieri di	1 ^a classe 2 400
2		2 ^a id. 2 000
5	Capi commissi di	1 ^a classe 3 000
4		2 ^a id. 2 600
50	Commissi di	1 ^a classe 2 400
72		2 ^a id. 2 000
74		3 ^a id. 1 600
6	Agenti subalterni di	1 ^a classe 900
6		2 ^a id. 800
7		3 ^a id. 700
1	Inserviente	900
17	Visitatori	300

Ministero delle Finanze e del Tesoro.

AMMINISTRAZIONE O CORPO — Indole e data del provvedimento	NUMERO	GRADO E CLASSE	STIPENDIO	
<i>Segue: Dazio consumo.</i>	1	Ispettore di 2ª classe.	3 500	
	2	Sotto ispettori	3 000	
	4	Tenenti di } 1ª classe	2 500	
	5	Sotto-tenenti } 2ª id. } Ufficiali (a)	2 100	
Guardia di Finanza.	5	Marescialli	1 300	
	49	Brigadieri	1 200	
	75	Sotto brigadieri	1 000	
a) Agli ufficiali è applicabile la legge sulle pensioni 14 aprile 1864, n. 1731: alla bassa forza invece quella del 2 aprile 1886, n. 374 (ser. 5, all. F).	17	Guardie } scelte } durante la 1ª ferma } Bassa forza (a)	810	
	51		Id. } comuni } dopo la 1ª ferma }	900
	128		Id. } comuni } durante la 1ª ferma }	750
	384		Id. } comuni } dopo la 1ª ferma }	810
Personale in soprannumero adoperato nello stesso servizio del Dazio consumo.	1	Ufficiale di carico	2 440	
	2	Medici	1 000	
	1	Commissi aggiunti	800	
	2	Id. provvisori	1 400	
	7	Custode magazzino stampe	720	
	1	Bassi agenti	395	
	2	Bassi agenti	720	
	1	Bassi agenti	540	
	19	Bassi agenti	360	
	2	Ispettori di circolo	3 000	
	1	Sotto ispettori	2 800	
	3	Tenenti di 2ª classe } Ufficiali (a)	2 600	
	2	Sottotenente	1 850	
	1	Sottotenente	1 700	

(a) Al personale delle Guardie daziarie, proveniente dall'Amministrazione comunale di Napoli, così agli ufficiali come alla bassa forza è applicabile, per la pensione la legge 14 aprile 1864, n. 1731. Ciò per la convenzione approvata colla legge 15 marzo 1871, n. 116.

Lotto pubblico.				
Regio Decreto 10 marzo 1887, n. 4398.	2	Direttori compartimentali di	1ª classe	6 000
	2		2ª id.	5 500
	3		3ª id.	5 000
	6	Sotto direttori		4 000
	7	Segretari capi		4 000
	4	Segretari di	1ª classe	3 500
	4		2ª id.	3 000
	6		3ª id.	2 500
	6	Vice segretari	1ª classe	2 500
	6		2ª id.	2 000
	4		3ª id.	1 500
	7	Ragionieri capi		4 000
	3	Segretari di ragioneria di	1ª classe	3 500
	4		2ª id.	3 000
	10		3ª id.	2 500
	20	Vice-segretari di ragioneria	1ª classe	2 000
	20		2ª id.	2 000
	21		3ª id.	1 500
	7	Verificatori capi di	1ª classe	4 000
	8		2ª id.	3 500
	6		3ª id.	3 000
16	Id. vice-capi di	1ª classe	3 000	
55		2ª id.	2 700	
60		3ª id.	2 200	
50	Ufficiali verificatori di	1ª classe	1 800	
50		2ª id.	1 500	
2		3ª id.	1 500	
2	Archivisti di	1ª classe	3 500	
2		2ª id.	3 200	
3		3ª id.	2 700	

Ministero delle Finanze e del Tesoro.

AMMINISTRAZIONE o CORPO — Indole e data del provvedimento	NUMERO	GRADO E CLASSE	STIPENDIO	
<i>Segue: Lotto pubblico.</i>	5	Ufficiali d'ordine di	1 ^a classe	2 200
	7		2 ^a id.	1 800
	15		3 ^a id.	1 500
	8	Uscieri di	1 ^a classe	1 100
	8		2 ^a id.	1 000
	8		3 ^a id.	900
	27	Facchini		800

Saline dello Stato. Regio Decreto 20 febbraio 1887, n. 4351.	1	Direttori di	1 ^a classe	5 000
	2		2 ^a id.	4 500
	3		3 ^a id.	4 000
	2	Ufficiali tecnici di	1 ^a classe	3 000
	2		2 ^a id.	2 500
	2		3 ^a id.	2 000
	1	Ufficiali ai riscontri di	1 ^a classe	3 000
	2		2 ^a id.	2 500
	3		3 ^a id.	2 200
	5	Ufficiali alle scritture di	1 ^a classe	1 800
	11		2 ^a id.	1 500
	6		3 ^a id.	1 200
	7	Pesatori di	1 ^a classe	1 200
				2 ^a id.

Il personale degli agenti subalterni e degli operai a *paga mensile* e giornaliera non è soggetto a ritenuta in conto entrate del tesoro, non avendo perciò diritto a pensione; ed è composto di 1 Macchinista di 1^a classe a L. 180, 3 di 2^a a L. 150, 5 Custodi e 16 Capi operai a L. 80 e 19 Sottocapi operai a L. 70 mensili, oltre un numero determinato di operai cottimisti, Barcaioli, e Barrocciai.

Magazzini di deposito dei sali e tabacchi. Regio Decreto 20 febbraio 1887, n. 4352.	9	Magazzinieri di	1 ^a classe	4 000	
	10		2 ^a id.	3 500	
	10		3 ^a id.	3 200	
	10		4 ^a id.	2 800	
	12		5 ^a id.	2 500	
	13		6 ^a id.	2 200	
	18	Ufficiali ai riscontri	1 ^a classe	2 800	
	20		2 ^a id.	2 500	
	25		3 ^a id.	2 200	
	26		Ufficiali alle scritture	1 ^a classe	1 800
	36			2 ^a id.	1 500

**Magazzini di vendita
dei sali e tabacchi.**

Regi Decreti 6 settembre 1772, n. 1044, 6 gennaio e 26 novembre 1871, n. 1722 e 2266 e 5 luglio 1875, n. 2586.

Per effetto del Regio Decreto 30 giugno 1881, n. 279, i magazzini di vendita mano mano che per tra-loco, collocamento a riposo o morte dei titolari si rendono vacanti debbono convertirsi in spacci al-

li Magazzinieri sottoindicati, non hanno stipendio fisso, ma godono di due distinti assenti percentuali, regolati dal ministeriale decreto 9 novembre 1882. Il primo dei detti assenti (*indennità*) rappresenta l'indennizzo delle spese d'esercizio e di ufficio; l'altro (*aggio*) è corrisposto a titolo di stipendio da computarsi per la pensione, quindi va soggetto a ritenuta in conto entrate del Tesoro.

I dispensieri nel Veneto, d'antico ruolo, percepiscono nel ramo sali uno stipendio fisso di lire 496,65; per gli altri generi, l'aggio ai pari degli altri magazzinieri. Per la Sardegna e la Sicilia gli aggi sono limitati ai tabacchi, poichè in quelle isole i sali non costituiscono generi di privativa.

Oltre degli assenti suddetti, i Magazzinieri fruiscono di un *aggio* sulle riscossioni della tassa di fabbricazione degli alcool, birra e polveri, nella misura stabilita dal regio decreto 25 maggio 1876, n. 3141, e che per il regio decreto 29 aprile 1877, n. 3806, rappresenta per metà l'indennizzo delle spese d'ufficio e per l'altra metà lo stipendio valutabile per la pensione.

Ministero delle Finanze e del Tesoro.

AMMINISTRAZIONE O CORPO — Indole e data del provvedimento	NUMERO	GRADO E CLASSE	STIPENDIO	
			da	a

Segue: Magazzini di vendita di sali e tabacchi.

L'ingrosso, i cui concessionari sono appaltatori, né hanno quindi alcuna veste d'impiegati governativi. Perciò presentemente il numero dei magazzinieri e dispensieri si è ridotto da 336 a 293

Per la già avvenuta conversione a tutto l'anno 1882 dei magazzini e dispense in spacci per effetto del controcitato Regio Decreto 30 giugno 1881, e tenuto conto degli aggi ultimamente liquidati a titolo di stipendio, non meno che delle assegnazioni fisse corrisposte ai dispensieri nel Veneto pel ramo sali nel triennio 1885-1888, si verificarono i seguenti risultati medii:

47	} Magazzinieri o dispensieri con reddito lordo.	inferiore	3 000
103		3 001	4 000
80		4 001	5 000
40		5 001	6 000
11		6 001	7 000
5		7 001	8 000
3		8 001	9 000
2		9 001	10 000

Totale spesa L. 1,183,139. 91.

Gli aggi, benchè integralmente soggetti alla ritenuta in conto entrate del tesoro, pure per la pensione vengono depurati di un terzo sulle prime 3 000 lire e di un quinto sull'eccedenza (articolo 14 della legge 14 aprile 1864, n. 1731).

Corpo delle guardie di Finanza. Regio Decreto 10 luglio 1887, numero 4717. (a) Gli ufficiali liquidano la pensione a seconda della legge 14 aprile 1864, n. 1731. (b) La bassa forza liquida in base della legge 2 aprile 1886, n. 3754 (serie 3 ^a , alleg. F ^a).	33	} Ispettori di	1 ^a classe	} Ufficiali (a)	4 000
	33		2 ^a id.		3 500
	33		3 ^a id.		3 200
	281	} Sotto ispettori	1 ^a classe	} (a)	3 000
	90		2 ^a id.		2 500
	90	} Sotto tenenti	1 ^a classe	} (b)	2 100
	90		2 ^a id.		1 700
	410	} Marescialli	1 ^a classe	} (b)	1 300
	1250		2 ^a id.		1 200
	2256	} Sotto brigadieri	1 ^a classe	} (b)	1 000
	295		durante la 1 ^a ferma		810
	919		dopo la 1 ^a ferma .		900
	2716	} Guardie { scelte	durante la 1 ^a ferma	} (b)	750
8413	comuni		dopo la 1 ^a ferma .		810

Gli ufficiali della guardia di finanza fruiscono dell'aumento sessagesimale sui rispettivi soldi (articolo 21 della legge 8 aprile 1881, n. 149). Non così la bassa forza, la quale però è anche esente dalla ritenuta in conto entrate del tesoro. (Legge 7 luglio 1876, n. 3212).

Ispettori dei tabacchi (1). Regio Decreto 10 luglio 1887, n. 4716.	2	} Ispettori	1 ^a classe	7 000
	3		2 ^a id.	6 000
	3		3 ^a id.	5 000
	2		4 ^a id.	4 500

Manifatture e magazzini di deposito dei tabacchi greggi. Regio Decreto 20 febbraio 1887, n. 4353.	3	} Direttori di	1 ^a classe	6 000
	4		2 ^a id.	5 000
	5		3 ^a id.	4 500
	5		4 ^a id.	4 000
	3	} Capi tecnici di	1 ^a classe	4 000
	7		2 ^a id.	3 500
	10		3 ^a id.	3 000
	10	} Ufficiali tecnici di	1 ^a classe	2 500
	5		2 ^a id.	2 000

(1) Con Regio Decreto 19 giugno 1888, n. 5495, a datare dal 1° luglio, l'organico degli Ispettori dei tabacchi venne stabilito nel seguente modo: 1 Ispettore di 1°, 4 di 2° e 4 di 3°.

Ministero delle Finanze e del Tesoro.

AMMINISTRAZIONE O CORPO — Indole e data del provvedimento	NUMERO	GRADO E CLASSE	STIPENDIO	
<i>Segue: Manifatture e magazzini di deposito dei tabacchi greggi.</i>	3	Medici di	1 ^a classe	1 500
	4		2 ^a id.	1 200
	7		3 ^a id.	1 000
	1	Magazzinieri dei tabacchi greggi di	1 ^a classe	4 500
	1		2 ^a id.	4 000
	4	Commissari ai riscontri	1 ^a classe	4 000
	6		2 ^a id.	3 500
	12	Ufficiali ai riscontri	1 ^a classe	3 000
	8		2 ^a id.	3 200
	9	Commissari alle scritture	1 ^a classe	2 800
	25		2 ^a id.	2 500
	15	Ufficiali alle scritture di	2 ^a id.	2 200
	35		3 ^a id.	1 800
	45		4 ^a id.	1 500
Agenzie per la coltivazione dei tabacchi. Regio Decreto 20 febbraio 1887, n. 4354.	3	Agenti di	1 ^a classe	4 000
	5		2 ^a id.	3 500
	5		3 ^a id.	3 000
	4	Ispettori di	1 ^a classe	2 800
	8		2 ^a id.	2 400
	12		3 ^a id.	2 200
	4	Contabili di	1 ^a classe	2 600
	4		2 ^a id.	2 400
	5		3 ^a id.	2 200
	10	Ufficiali alle scritture di	1 ^a classe	1 800
	10		2 ^a id.	1 600
	35		3 ^a id.	1 300
	40	Capi verificatori di	1 ^a classe	2 000
	50		2 ^a id.	1 800
	80		3 ^a id.	1 600
60	Verificatori		1 300	
4	Inservienti di	1 ^a classe	1 000	
8		2 ^a id.	900	
5		3 ^a id.	800	
Ispezioni ed Agenzie delle imposte dirette. Regio Decreto 12 giugno 1884, n. 2414 (serie 3 ^a). Gli amanuensi per il servizio delle imposte dirette e del catasto, sono retribuiti con <i>asogni</i> non valutabili per la pensione.	3	Ispettori superiori di	1 ^a classe	6 000
	3		2 ^a id.	5 000
	25	Ispettori di circolo di	1 ^a classe	4 000
	24		2 ^a id.	3 500
	14	Agenti superiori di	1 ^a classe	5 000
	10		2 ^a id.	4 500
	7		3 ^a id.	4 000
	100	Agenti di	1 ^a classe	3 500
	240		2 ^a id.	3 000
	200		3 ^a id.	2 500
	144	Aiuti agenti	4 ^a id.	2 000
	648			1 500
	10	Ufficiali d'Agenzia di	1 ^a classe	2 500
	15		2 ^a id.	2 200
	10		3 ^a id.	1 800
35	4 ^a id.		1 500	

Ministero delle Finanze e del Tesoro.

AMMINISTRAZIONE O CORPO — Indole e data del provvedimento	NUMERO	GRADO E CLASSE	SALARIO	
Giunta del censimento di Lombardia. Regio Decreto 6 marzo 1881, n. 119.	1	Direttore	7 000	
	2	Consiglieri	5 500	
	1	Capo del collegio dei periti	5 000	
	2	Periti	4 000	
	1	Procuratore fiscale	4 000	
	1	Segretario capo	4 500	
	1	Vice segretario	2 500	
	1	Ragioniere	3 000	
	2	Archivisti	2 500	
	1	Ufficiali d'ordine di	1 ^a classe	2 200
	2		2 ^a id.	1 800
	2		3 ^a id.	1 500
	1	Uscieri	1 100	
3	Inservienti	1 000		
3		800		
Direzioni comparti- mentali del catasto (1) Regi Decreti 20 settembre e 18 dicembre 1887, n. 4959 e 5115.	8	Direttori compartimentali	8 000	
	5	Vice direttori di	1 ^a classe	7 000
	6		2 ^a id.	6 000
	6	Ispettori di	1 ^a classe	5 000
	6		2 ^a id.	5 000
	2	Primi segretari di	1 ^a classe	4 500
	2		2 ^a id.	4 000
	2	Segretari di	1 ^a classe	3 500
	2		2 ^a id.	3 000
	2	Vice segretari di	1 ^a classe	2 500
	1		2 ^a id.	2 000
	1		3 ^a id.	1 500
	4	Vice segretari di ragioneria	1 ^a classe	2 500
4	2 ^a id.		2 000	
4	3 ^a id.		1 500	
4	Ufficiali d'ordine	1 ^a classe	2 200	
4		2 ^a id.	1 800	
4		3 ^a id.	1 500	
Personale tecnico catastale (2).	20	Ingegneri di	1 ^a classe	4 000
	25		2 ^a id.	3 500
Personale in disponi- bilità e fuori ruolo (delle cessate Ammini- strazioni).	1	Primo incisore delle Zecche	3 600	
	1	Usciere	1 100	
	1	Inserviente	della Giunta del cen- simento in Lom- bardia	800
	1		Ufficiale della contabilità di Stato veneta	740.74
	13	Esattori delle imposte	massimo	1 762.87
			minimo	392.00
	1	Impiegati della vigilanza doganale napoletana		1 020.00
	1			459.00
	1	Inserviente della vigilanza doganale veneta		103.70
	1	Aiuto custode della Direzione del registro e bollo in Firenze		100.80

(1) Con Regio Decreto 24 giugno 1888, n. 5190, (con effetto 1° luglio), vennero aumentati 1 posto da Vice direttore di 1^a classe, 1 da Primo segretario di 2^a, 1 da Segretario di 1^a e 1 di 2^a, 2 da Vice segretari di 1^a, 2 di 2^a e 1 di 3^a, 4 da Vice segretari di ragioneria di 1^a e 4 di 2^a, 1 da Ufficiale d'ordine di 2^a e 3 di 3^a, furono diminuiti 6 posti da Ispettori di 1^a e 6 di 2^a.

(2) Con Regio Decreto 24 giugno 1888, n. 5190, (con effetto 1° luglio), vennero creati i seguenti posti: 8 da Ispettori di 1^a classe, 8 di 2^a e 12 di 3^a, 30 per Ingegneri di 3^a, 30 di 4^a e 30 di 5^a, 5 per Geometri principali di 1^a, 8 di 2^a e 8 di 3^a, 20 per Geometri di 1^a, 30 di 2^a e 40 di 3^a.

Ministero delle Finanze e del Tesoro

Personale civile, soggetto e non soggetto a ritenuta pel diritto a pensione, dipendente dai Ministeri delle Finanze e del Tesoro, distinto secondo l'ammontare dello stipendio.
Quadro 5.

LIMITE DEGLI STIPENDI	Personale civile				Totale	
	soggetto a ritenuta		non soggetto a ritenuta		N°	Ammontare
	N°	Ammontare	N°	Ammontare		
Fino a L. 800	288	157 692.70	489	213 100.00	777	370 792.70
Da L. 801 a L. 1 000	296	282 756.80	5	4 199.00	301	286 955.80
» » 1 001 » » 2 000	4754	7 790 142.88	3	3 146.00	4757	7 793 288.88
» » 2 001 » » 3 000	3374	8 909 840.00	3374	8 909 840.00
» » 3 001 » » 4 000	1512	5 582 200.00	1512	5 582 200.00
» » 4 001 » » 5 000	366	1 723 500.00	366	1 723 500.00
» » 5 001 » » 6 000	143	849 000.00	143	849 000.00
» » 6 001 » » 7 000	70	490 000.00	70	490 000.00
» » 7 001 » » 8 000	31	248 000.00	31	248 000.00
» » 8 001 » » 9 000	12	108 000.00	12	108 000.00
» » 9 001 » » 10 000	1	10 000.00	1	10 000.00
» » 10 001 » » 12 000	1	12 000.00	1	12 000.00
Oltre le	1	25 000.00	1	25 000.00
Aggi ed emolumenti (1)	1435	4 882 677.75	1435	4 882 677.75
<i>Totale</i>	12314	31 070 810.13	497	220 445.00	12811	31 291 255.13
<i>Personale in disponibilità delle cessate amministrazioni:</i>						
Fino a L. 800	4	1 404.24	4	1 404.24
Da L. 801 a L. 1 000	1	880.00	1	880.00
» » 1 001 » » 2 000	15	16 126.59	15	16 126.59
» » 2 001 » » 3 000
» » 3 001 » » 4 000	1	3 600.00	1	3 600.00
<i>Totale</i>	21	21 010.83	21	21 010.83
<i>Totale generale</i>	12 335	31 092 820.96	497	220 445.00	12832	31 313 265.96
Stipendio medio complessivo L. 2,440.						

(1) Questi aggi ed emolumenti sono al lordo della ricchezza mobile e della ritenuta per la pensione e vengono percepiti dai Ricevitori del registro, demanio, bollo, ecc., e dai Magazzinieri e dispensieri dei sali e dei tabacchi.

Personale dei corpi armati, soggetto e non soggetto a ritenuta pel diritto a pensione, dipendente dai Ministeri delle Finanze e del Tesoro, distinto secondo l'ammontare dello stipendio.
Quadro 6.

LIMITE DEGLI STIPENDI	Personale dei corpi armati				Totale	
	soggetto a ritenuta		non soggetto a ritenuta		N°	Ammontare
	N°	Ammontare	N°	Ammontare		
Fino a L. 800	2844	2 133 000.00	2844	2 133 000.00
Da L. 801 a L. 1 000	12411	10 583 100.00	12411	10 583 100.00
» » 1 001 » » 2 000	98	166 920.00	1714	2 098 300.00	1812	2 265 220.00
» » 2 001 » » 3 000	225	541 100.00	225	541 100.00
» » 3 001 » » 4 000	100	355 600.00	100	355 600.00
<i>Totale</i>	423	1 064 620.00	16969	14 814 400.00	17392	15 879 020.00
Stipendio medio complessivo L. 913.						

Ministero delle Finanze e del Tesoro.

AMMINISTRAZIONE O CORPO — Indole e data del provvedimento	NUMERO	GRADO E CLASSE	STIPENDIO
Corte dei Conti.	1	Presidente	15 000
	2	Presidenti di sezione	12 000
Leggi 17 agosto 1862, n. 800 e 15 luglio 1881, n. 299; Regi Decreti 6 marzo e 23 luglio 1881, n. 104, 351, e 16 luglio 1882, n. 904.	12	Consiglieri	9 000
	1	Procuratore generale	9 000
	1	Segretario generale	8 000
	10	Ragionieri di	1 ^a classe 7 000
	10		2 ^a id. 6 000
	6	Direttori capi divisione	1 ^a classe 7 000
	7		2 ^a id. 6 000
Gli <i>Scrivani straordinari</i> degli uffici della Corte so- no retribuiti con <i>assegno</i> non soggetto a ritenuta, e però non hanno diritto a pensione.	8	Capi sezione di	1 ^a classe 5 000
	13		2 ^a id. 4 500
	16	Segretari di	1 ^a classe 4 000
	42		2 ^a id. 3 500
	66	Id. di	1 ^a classe 3 000
	64		2 ^a id. 2 500
(a) Non ricevono stipendio, però il loro servizio è computabile per la pen- sione.	30	Vice segretari di	1 ^a classe 2 000
	12		2 ^a id. 1 500
		Volontari	(a)
	2	Capi degli uffici d'ordine	4 000
	4		1 ^a classe 3 500
	6	Archivisti di	2 ^a id. 3 200
	8		3 ^a id. 2 700
	17	Ufficiali d'ordine di	1 ^a classe 2 200
	22		2 ^a id. 1 800
	37	3 ^a id. 1 500	
	5	Capi uscieri	1 500
	4		1 400
	6	Uscieri	1 300
	12		1 200
	9		1 100

**Personale civile della Corte dei conti, soggetto a ritenuta pel diritto a pensione
distinto secondo l'ammontare dello stipendio.**

Quadro 7.

LIMITE DEGLI STIPENDI	NUMERO	AMMONTARE
Senza stipendio (volontari)	12	(a)
Fino a L. 1 000	185	305 300
Da L. 1 001 a L. 2 000	155	417 000
» » 2 001 » » 3 000	70	252 200
» » 3 001 » » 4 000	21	98 500
» » 4 001 » » 5 000	17	102 000
» » 5 001 » » 6 000	16	112 000
» » 6 001 » » 7 000	1	8 000
» » 7 001 » » 8 000	13	117 000
» » 8 001 » » 9 000	2	24 000
» » 9 001 » » 12 000	1	15 000
» » 12 001 » » 15 000	1	15 000
	493	1 451 000

Stipendio medio L. 2 943.

(a) I volontari non ricevono stipendio, però il loro servizio è computabile per la pensione.

Ministero delle Finanze e del Tesoro.

AMMINISTRAZIONE O CORPO — Indole e data del provvedimento	NUMERO	GRADO E CLASSE	STIPENDIO
Archivio della Presidenza del Consiglio dei ministri. Regio Decreto 3 aprile 1881, n. 150.	1	Archivista capo	4 000
Uffici amministrativi della Camera vitalizia. Decreto Presidenziale 3 luglio 1882.	1	Direttore	6 000
	1	Vice direttore	5 000
	1	Ufficiali di } <i>Segreteria.</i>	4 000
	2		3 500
	1		3 000
	1	Direttore	6 000
	1	Ragioniere	5 000
	1	Cassiere	4 500
	2	Ufficiali di 1ª classe } <i>Questura</i>	4 000
	1		Ufficiale telegrafico
	1	Bibliotecario archivista	6 000
	1	Assistente	4 000
	1	Direttore	5 500
	1	Revisore capo	5 700
	2	Revisori	4 500
	2	Id.	3 500
	2	Id. aggiunto	3 000
	2	Stenografi } <i>Stenografia e Revisione</i>	3 500
	2		3 000
	2	Allievi stenografi	800
	1	Capo servizio	1 800
	1	Primo usciere	1 800
	4	Uscieri	1 500
	12	Commessi	1 400
	2	Custodi guarda portoni	1 400
	2	Fattorini di posta	1 400
Uffici amministrativi della Camera elettiva. Decreto Presidenziale 20 marzo 1877.	1	Direttore degli uffici amministrativi (<i>Capo divisione</i>).	6 000
	1	Redattore di verbali (<i>Capo sezione</i>)	4 500
	1	Capo sezione	4 500
	2	Segretario di 2ª classe	3 500
	1	Vice segretari di } <i>Segreteria</i>	2 500
	1		2 000
	1	Ufficiale d'ordine di 3ª classe	1 500
	1	Capo sezione	4 500
	1	Ingegnere	3 500
	1	Cassiere	3 500
	1	Ufficiale d'ordine di } <i>Questura</i>	2 000
	1		1 500
	1	Bibliotecario	4 500
	1	Vice bibliotecario	4 000
	1	Segretario di 1ª classe	4 000
	1	Ufficiale d'ordine di 1ª classe	2 000
	1	Archivista	4 000
	1	Ufficiali d'ordine di } <i>Archivio</i>	2 000
	1		1 500
	1	Revisore capo	4 500
	7	Revisori	3 500

Ministero delle Finanze e del Tesoro.

AMMINISTRAZIONE O CORPO — Indole e data del provvedimento	NUMERO	GRADO E CLASSE	STIPENDIO	
<i>Segue: Uffici amministrativi della Camera elettiva.</i>	1	Stenografo capo	4 000	
	12	Stenografi	3 000	
	2	Allievi	1 000	
	2	Ufficiali d'ordine di 1ª classe (<i>Ufficiali postali</i>)	2 000	
	1	Usciere capo	1 800	
	1	Usciere sotto capo	1 600	
	11	Uscieri	1 500	
	30	Commessi di	1ª classe	1 400
	18		2ª id.	1 200
	1	Custode del palazzo (commesso di 1ª classe)	1 500	
	1	Magazziniere	1 500	
	1	Sorvegliante dei commessi di 3ª classe	1 400	
	51	Commessi di 3ª classe	1 100	
	3	Portieri	1 400	
	1	Capo operaio illuminatore	1 400	
3	Illuminatori	1 100		

Gli stipendi minimi sopraindicati sono suscettibili dell'aumento quinquennale, in ragione di un quinto della differenza fra il massimo ed il minimo, decorrendo i quinquenni dalla prima nomina. Coloro che abbiano raggiunto il massimo di stipendio, hanno poi diritto sessennale del decimo, come gli altri impiegati dello Stato.

Personale civile soggetto a ritenuta per diritto a pensione, addetto all'Archivio della Presidenza del Consiglio, ed agli Uffici amministrativi delle Camere legislative, distinti secondo l'ammontare dello stipendio.

Quadro 8.

LIMITE DEGLI STIPENDI	NUMERO	AMMONTARE
Fino a L. 800	2	1 600
Da L. 801 a 1 000	2	2 000
» » 1 001 » 2 000	133	179 400
» » 2 001 » 3 000	24	71 000
» » 3 001 » 4 000	26	95 500
» » 4 001 » 5 000	10	46 000
» » 5 001 » 6 000	6	35 000
	203	430 500

Medio stipendio L. 2 121.

MINISTERO DELLA GUERRA.

Amministrazione centrale.

Comprende: il Sotto segretariato di Stato; 5 Direzioni generali, cioè di fanteria e cavalleria; di artiglieria; del genio; dei servizi amministrativi; delle leve e truppa.

Corpi militari.

- a) *Stato Maggiore Generale.*
- b) *Corpo di Stato Maggiore.* — Ufficio del Capo di Stato Maggiore dell'Esercito e Comando del corpo; Ufficiali di Stato Maggiore.
- c) *Arma di artiglieria.* — 12 Reggimenti da campagna divisionali; 12 Reggimenti da campagna di corpo d'armata; 5 Reggimenti da fortezza; 1 Reggimento da montagna; 1 Reggimento a cavallo; 5 Compagnie operai; 1 Compagnia veterani.
- d) *Arma del Genio.* — 4 Reggimenti.
- e) *Arma di fanteria.* — 2 Reggimenti granatieri; 94 Reggimenti di fanteria; 12 Reggimenti bersaglieri; 7 Reggimenti alpini; 98 Compagnie permanenti dei distretti; Ufficiali delle fortezze; 7 Compagnie di disciplina; 3 Compagnie di carcerati; 5 Compagnie di reclusi; 2 Recluserii; 12 Compagnie di sussistenza; 12 Compagnie di sanità.
- f) *Arma di cavalleria.* — 24 Reggimenti; 6 Depositi di allevamento cavalli.
- g) *Arma dei Reali Carabinieri.* — 11 Legioni territoriali; 1 Legione allievi.
- h) *Corpo Invalidi e Veterani.* — 4 Compagnie.
- i) *Corpo sanitario.* — Ufficiali medici.
- l) *Corpo di Commissariato militare.* — Ufficiali commissari.
- m) *Corpo contabile militare.* — Ufficiali contabili.
- n) *Corpo veterinario.* — Ufficiali veterinari.
- o) *Uffici di fuori quadro.*
- p) *Corpo speciale d'Africa.* — Comando, Stato Maggiore e Servizi annessi; 2 Reggimenti di fanteria (cacciatori); 1 Squadrone di cavalleria (cacciatori a cavallo); 1 Brigata (cannonieri); 1 Compagnia del Genio; 1 Compagnia di sanità; 1 Compagnia di sussistenza; 1 Compagnia treno.

Personale civile vario (1).

Personale della giustizia militare; Ingegneri geografi e topografi dell'Istituto geografico militare; Professori e maestri civili nelle scuole militari; Farmacisti militari; Personale tecnico d'artiglieria e del Genio; Personale contabile d'artiglieria; Personale contabile del Genio; Scrivani ed assistenti locali; Personale borghese avventizio presso le Direzioni di artiglieria e del Genio, e panifici e magazzini centrali militari.

Orfanotrofio militare in Napoli.

Ispettorati generali: di Cavalleria, d'Artiglieria, del Genio, dei Carabinieri e Ispettorato di Sanità (a).

(1) Questo personale concorre a formare gli organici delle scuole e dei reparti d'istruzione, nonché dei diversi stabilimenti militari.

(a) È indicata la distribuzione del personale militare per Ispettorati generali, Ispettorati, Direzioni e Comandi territoriali, avvertendosi che esso personale è compreso nei ruoli delle rispettive armi.

Ministero della Guerra.

Direzioni, Ispettorati e Comandi territoriali (a).

- a) Per il servizio territoriale in genere. — 12 Comandi di corpo d'armata; 1 Comando superiore in Africa; 24 Comandi di divisione; 1 Comando militare dell'isola di Sardegna; 12 Comandi superiori di distretti militari; 87 Distretti militari.
Vi sono inoltre 3 Comandi di presidio stabile e 28 Comandi di fortezza.
- b) Per il servizio d'artiglieria. — 5 Ispettorati; 14 Direzioni territoriali; 36 Comandi locali.
- c) Per il servizio del Genio. — 2 Ispettorati; 6 Comandi territoriali; 19 Direzioni territoriali; 8 Comandi locali; 29 Sezioni staccate; 3 Direzioni straordinarie per il servizio della R. Marina (Vedi Ministero della Marina).
- d) Per il servizio sanitario. — 12 Direzioni territoriali; 24 Ospedali principali; 8 Ospedali succursali; 26 Infermerie di presidio; 71 Infermerie speciali.
- e) Per il servizio di Commissariato. — 12 Direzioni territoriali; 28 Sezioni staccate.
- f) Per la giustizia militare. — Tribunale supremo di guerra e marina; 20 Tribunali militari compreso quello di Massaua.

Stabilimenti militari diversi (b).

Istituto geografico militare; 2 Arsenali da costruzione; 4 Fabbriche d'armi; 3 Fonderie; Laboratorio di precisione; 2 Laboratori pirotecnici; 2 Polverifici; Officina di costruzione del materiale del Genio; 6 Depositi di cavalli stalloni (Vedi Ministero di Agricoltura); 40 Pannifici militari; 3 Magazzini centrali; Opificio di arredi militari; Farmacia centrale militare; 35 Biblioteche militari; Ufficio d'amministrazione dei personali militari vari; Ufficio di revisione della contabilità (costituito dal personale compreso nel ruolo degli Ufficiali commissari e contabili).

Scuole e reparti d'istruzione (c).

Scuola di guerra; Scuola d'applicazione d'artiglieria e Genio; Accademia militare; Scuola militare (Modena); Scuola dei sottufficiali (Caserta); Scuola di applicazione di sanità militare (Firenze); 5 Collegi militari (Roma, Firenze, Milano, Napoli, Messina); Scuola centrale di tiro di fanteria (Parma); Scuola centrale di tiro d'artiglieria; Scuola di cavalleria (Pinerolo); 2 Batterie d'istruzione (artiglieria da campagna); 1 Compagnia d'istruzione (artiglieria da fortezza); — Plotoni Allievi ufficiali di complemento e plotoni Allievi sergenti.

(a) Vedi nota a pagina antecedente.

(b) Il personale è compreso nei ruoli degli ufficiali fuori quadro ed in quelli dei professori civili, salvo per l'Istituto geografico militare, il quale ha inoltre un personale speciale di cui è dato il ruolo.

(c) Il personale di governo delle varie scuole è tratto dai militari delle varie armi dell'esercito corrispondenti alle scuole stesse, e quello insegnante è in parte composto di militari appartenenti all'esercito, ed in parte di professori e maestri civili.

AMMINISTRAZIONE O CORPO — Indole e data del provvedimento	NUMERO	GRADO E CLASSE	STIPENDIO	
Ministero. Regi Decreti 30 giugno 1887, 22 aprile e 24 giugno 1888, n. 4664, 5385 e 5496.	1	Ministro segretario di Stato	25 000	
	1	Sotto segretario di Stato.	10 000	
	5	Direttori generali	9 000	
	8	Direttori capi di divisione di	1 ^a classe	7 000
	15		2 ^a id.	6 000
	28	Capi sezione di	1 ^a classe	5 000
	28		2 ^a id.	4 500
	29	Secretari di	1 ^a classe	4 000
	36		2 ^a id.	3 500
	23	Vice secretari di	3 ^a id.	3 000
	26		1 ^a classe	2 500
	20		2 ^a id.	2 000
	21		3 ^a id.	1 500

NB. Il Ministro, il Sotto segretario di Stato, 7 Capi divisione di 2^a classe e 10 Capi sezione di 2^a classe, quando siano ufficiali come è presentemente, non sono compresi né nei ruoli delle rispettive armi, né nella categoria degli ufficiali fuori quadro, e perciò questo ruolo vale sempre per dare la sposa completa dell'Amministrazione centrale del Ministero della Guerra.

Ministero della Guerra.

AMMINISTRAZIONE O CORPO — Indole e data del provvedimento	NUMERO	GRADO E CLASSE	STIPENDIO
<i>Segue: Ministero.</i>	8	Volontari	(a)
	1	Capo degli uffici d'ordine	4 000
	8		3 500
(a) Non ricevono stipendio, però il loro servizio è computabile per la pen- sione.	22	Archivisti di } 1 ^a classe } 2 ^a id. } 3 ^a id. }	3 200
	28		2 700
	49		2 200
	64	Ufficiali d'ordine di } 1 ^a classe } 2 ^a id. } 3 ^a id. }	1 800
	91		1 500
	1		1 600
	2	Capo della sorveglianza pel servizio interno.	1 400
	4	Capi uscieri	1 300
Regio Decreto 10 luglio 1887, n. 4733.	6		1 200
	20	Uscieri.	1 100
	26		1 000
	8	Inservienti fissi	850
	1		1 500
	1	Legatore di libri	1 350

Stato Maggiore Generale. Leggi 23 giugno e 14 lu- glio 1887, n. 4594 e 4758.	5	Generali d'esercito (a).	15 000
	50	Tenenti generali.	12 000
	92	Maggiori generali.	9 000
	3	Maggiori generali medici	9 000
	1	Maggior generale commissario.	9 000
	10	Colonnelli brigadieri.	9 000
	2	Medici ispettori (impiegati come maggiori generali).	9 000

(a) Godono pure l'*indennità* annua personale di lire 3000, che non è valutabile per la pensione.

Corpo di Stato Maggiore. Legge 14 luglio 1887, n. 4758.	15	Colonnelli	7 000
	53	Tenenti colonnelli.	5 200
		Maggiori.	4 400
Gli ufficiali applicati a detto corpo, sono compresi nella tabella degli ufficiali fuori quadro.	84	Capitani.	3 200

Hanno inoltre diritto all'*indennità* d'arma.

Arma di Artiglieria. UFFICIALI. Legge 14 luglio 1887, n. 4758.	44	Colonnelli.	7 000
	48	Tenenti colonnelli.	5 200
	135	Maggiori.	4 400
	499	Capitani.	3 200
	931	Tenenti	2 200
Sotto tenenti		1 800	

Hanno inoltre diritto all'*indennità* d'arma.

Ministero della Guerra.

AMMINISTRAZIONE o CORPO — Indole e data del provvedimento	NUMERO			GRADO E CLASSE	PAGA o STIPENDIO		
	(b)	(c)	(d)		(b)	(c)	(d)
<i>Segue: Arma di Artiglieria.</i>							
TRUPPA.	115	23	4	Furieri maggiori	2.96	2.88	2.91
	271	73	10	Furieri	2.41	2.33	2.35
	328	115	14	Sottufficiali (d)	2.59	2.51	2.54
Legge 10 luglio 1887, n. 4593 e Regio Decreto 27 ago- sto 1887, n. 4919.	25	5	1	Capi armaioli	1.96	1.88	1.91
	1 108	229	38	Sergenti	2.11	2.03	2.06
	1 267	324	58	Caporali maggiori	1.43	1.35	1.38
Legge del bilancio 1887-88. L'organico della truppa di tutte le armi è stabi- lito di anno in anno colle leggi del bilancio.	25	5	3	Id. id. o caporali di Sanità	1.33	1.25	1.28
	64	17	3	Caporali trombettieri	1.33	1.25	1.28
	264	..	10	Id. maniscalchi	1.20	..	1.15
	1 820	549	82	Id.	1.23	1.15	1.18
	1 563	408	80	Appuntati	1.15	1.05	1.08
(a) Sotto questo titolo sono compresi i sottufficiali di maggiorità, di contabilità, guarda batterie e maga- azzino e trombettieri.	539	143	31	Trombettieri	1.18	1.10	1.13
	25	5	1	Vivandieri	1.03	1.00	1.03
	17 223	5 620	853	Soldati	1.03	1.00	1.03
	265	..	10	Sellai	1.03	..	1.03
	52	Veterani	2.20

(b) 12 Reggimenti da campagna divisionali e 12 di corpo d'armata, 1 Reggimento a cavallo, 2 Batterie d'istruzione, 5 Compagnie operai e 1 veterani.
(c) 5 Reggimenti da fortezza e 1 Compagnia d'istruzione.
(d) 1 Reggimento da montagna.

Arma del Genio.	23	Colonnelli	7 000
	25	Tenenti colonnelli	5 200
UFFICIALI.	52	Maggiori	4 400
Leggi 29 giugno e 5 luglio 1882, n. 831, 854 e 14 luglio 1887, n. 4758.	217	Capitani	3 200
	252	Tenenti	2 200
		Sotto tenenti	1 800

Godono inoltre l'indennità d'arma fissata.

	(e) (f) (g)				(e) (f) (g)		
	(e)	(f)	(g)		(e)	(f)	(g)
TRUPPA.	15	..	5	Furieri maggiori	2.88	..	3.06
	51	10	10	Furieri	2.33	2.41	2.51
	42	guarda mine	2.51
	16	guarda colombai	2.51
	1	Sotto ufficiali di maggiorità	2.69
	16	..	6	trombettieri	2.51	..	2.69
	3	..	1	di maggiorità	2.51	..	2.69
Leggi 29 giugno 1882 e 15 aprile 1886, n. 831 e 3813 e 10 luglio 1887, n. 4593; legge del bilancio 1887-88.	3	..	1	Capi armaioli	1.88	..	2.06
	161	40	41	Sergenti	2.03	2.11	2.21
	149	20	21	maggiori	1.35	1.43	1.53
	12	..	4	Caporali trombettieri	1.25	..	1.43
	..	10	..	maniscalchi	1.20	..
	287	70	70	Caporali	1.15	1.23	1.33
	256	40	64	Appuntati	1.05	1.13	1.23
	81	20	17	Trombettieri	1.10	1.18	1.28
	3	..	1	Vivandieri	1.00	..	1.18
	78	..	25	Allievi	1.15	..	1.35
	3 724	690	775	Soldati	1.00	1.03	1.18
	6	Veterani	1.08
	..	10	..	Sellai	1.03	..

(e) 4 Reggimenti del Genio. — (f) 10 Compagnie Treno. — (g) 8 Compagnie Pontieri.

NB. Le Compagnie Treno e Pontieri fanno parte dei 4 Reggimenti.

Ministero della Guerra.

AMMINISTRAZIONE o CORPO — Indole e data del provvedimento	NUMERO	GRADO E CLASSE	PAGA o STIPENDIO
Arma di Fanteria.	178	Colonnelli	7 000
	191	Tenenti colonnelli	5 200
	504	Maggiori	4 400
UFFICIALI.			
Leggi 29 giugno e 5 luglio 1882, n. 831, 854 e 14 lu- glio 1887, n. 4758.	2 000	Capitani	3 200
	4 517	Tenenti	2 200
		Sotto tenenti	1 800

Gli ufficiali dell'arma di fanteria, destinati a prestar servizio nelle compagnie di disciplina, hanno diritto a che il servizio da essi effettivamente prestato sia accresciuto del quinto per gli effetti di pensione (art. 23 Legge 27 giugno 1850, n. 1049).

TRUPPA.				(h)	(i)	(l)	
	4	..	Guardiani dell'isola Capraia	2.17	
	94	2	Capi musica	3.05	3.05	..	
Leggi 29 giugno 1882 e 15 aprile 1886, n. 831 e 8813, 10 luglio 1887, n. 4593.	477	56	Furieri maggiori	2.86	2.88	2.91	
Regio Decreto 27 agosto 1887, n. 4919. Legge del bilancio 1887-88.	1 751	224	Furieri	2.31	2.33	2.36	
	329	28	di maggioranza	2.49	2.51	2.54	
	di custodia ai forti	2.54	
	120	..	Sotto ufficiali } zappatori	2.49	2.51	2.54	
	94	14	musicanti	2.06	2.11	..	
Presso alcuni reggimenti sono istituiti <i>plotoni Al- lievi sergenti e plotoni Allievi ufficiali.</i>	94	2	trombettieri	2.49	2.51	2.54	
	168	14	Capi armaioli	1.83	1.88	1.91	
	4 869	602	Sergenti	2.01	2.03	2.06	
	4 044	560	Caporali maggiori	1.33	1.35	1.38	
	94	14	Id. id. o caporali di sanità	1.23	1.25	1.28	
	94	2	musicanti	1.23	1.25	1.18	
	301	42	Caporali } trombettieri	1.23	1.25	1.28	
	286	42	zappatori	1.23	1.25	1.28	
	8 324	1 078	Caporali	1.13	1.15	1.18	
	10 234	1 344	1 214	Appuntati e zappatori	1.03	1.05	1.08
	1 504	32	..	Musicanti	1.18	1.20	..
	2 610	494	132	Trombettieri	1.08	1.10	1.13
	188	28	..	Vivandieri	0.98	1.00	..
	1 205	446	..	Allievi	1.13	1.15	1.18
	102 919	13 498	6 586	Soldati	0.98	1.00	1.03
	1 160	Soldati alla comp. di disciplina	0.98
	1 526	Soldati alle carceri	0.75

(h) 94 Reggimenti di fanteria, 98 Compagnie permanenti dei Distretti, 12 Compagnie di sussistenza e 12 di sanità, Istituti militari e Stabilimenti di pena. — (i) 2 Reggimenti granatieri e 12 Reggimenti bersaglieri. — (l) 7 Reggimenti alpini.

Arma di Cavalleria.	26	Colonnelli	7 000
	28	Tenenti colonnelli	5 200
	52	Maggiori	4 400
UFFICIALI.			
Leggi 29 giugno, 5 luglio 1882 e 8 luglio 1883, n. 831, 854, 1468 e 14 luglio 1887, n. 4758; legge del bilan- cio 1887-88.	226	Capitani	3 200
	586	Tenenti	2 200
		Sotto tenenti	1 800
TRUPPA.			
Legge 10 luglio 1887, n. 4593; Regio Decreto 27 agosto 1887, n. 4919.	72	Furieri maggiori	(a) 2.96
	168	Furieri	2.41
	216	di maggioranza	2.59
	24	Sott'ufficiali di } trombettieri	2.59
(a) Paga giornaliera.	24	(b) zappatori	2.59
(b) Assegno medio.	24	Capi armaioli	1.96

Ministero della Guerra.

AMMINISTRAZIONE O CORPO — Indole e data del provvedimento	NUMERO	GRADO E CLASSE	PAGA O STIPENDIO
<i>Segue: Arma di Cavalleria.</i>	672	Sergenti	2.11
	648	} maggiori	1.43
	24	} maggiori o di sanità	1.33
TRUPPA.	48	Caporali } trombettieri	1.33
	144	} zappatori	1.23
	144	} maniscalchi	1.20
	1 272	Caporali	1.23
	2 880	Appuntati e zappatori	1.13
	624	Trombettieri	1.18
	24	Vivandieri	1.03
	144	Sellaia	1.03
	18 600	Soldati	1.03
Arma dei Reali Carabinieri.	12	Colonnelli	7 000
	12	Tenenti colonnelli	5 200
	32	Maggiori	4 400
Leggi 29 giugno, 5 luglio 1882, n. 831 e 854; 15 marzo 1883, n. 1239 e 14 luglio 1887, n. 4758 e spesa pre- vista nel bilancio 1887-88, compresa quella destinata alla custodia degli arse- nali marittimi. Legge 28 giugno 1885, n. 3178. Regi Decreti 31 luglio 1885 e 27 agosto 1887, n. 4919.	136	Capitani	3 200
	283	Tenenti	2 200
	105	Sotto tenenti	1 800
		Truppa a	Truppa a
		piedi	piedi
		cavallo	cavallo
	12	Marescialli } maggiori	3.35
	19	} capi	3.35
	685	} ordinari	2.75
	2 433	Brigadieri	2.30
	12	Brigadieri trombettieri	2.30
	1 086	Vice brigadieri	1.95
	..	Vice brigadieri trombettieri
	13 579	Carabinieri	1.90
	150	Carabinieri trombettieri	1.90
	2 130	Allievi	1.18
			1.73
<p>Gli ufficiali del corpo di Stato Maggiore, dell'arma di Artiglieria, del Genio, di Cavalleria e Corpo Sanitario godono un'indennità annua, detta d'arma, di L. 400 se Colonnelli, di L. 300 se Ufficiali superiori e Capitani o di L. 200 se Ufficiali subalterni.</p> <p>Gli ufficiali dei Reali Carabinieri ricevono le seguenti indennità d'arma: L. 2200 se Colonnelli; L. 2100 se Tenenti colonnelli; L. 1900 se Maggiori; L. 1500 se Capitani; L. 1100 se Tenenti; ed infine L. 800 se Sottotenenti.</p> <p>I militari graduati di truppa godono dell'aumento del quinto della pensione, quando abbiano compiuto 12 anni di servizio effettivo nello stesso grado (art. 5 della legge 25 gennaio 1885).</p> <p>I marescialli d'alloggio, i quali contano 6 anni di servizio nel loro grado e 20 di permanenza nella loro arma, avranno diritto all'aumento di due quinti della pensione (Articolo 5 della legge recitata).</p> <p>Con legge 19 luglio 1880, n. 5335, agli individui di truppa venne concesso diritto a pensione dopo soli venti anni di servizio.</p>			
Corpi Veterani ed Invalidi.	1	Colonnello	7 000
	1	Maggiore	4 400
UFFICIALI.	5	Capitani	3 200
Leggi 29 giugno 1882 e 15 aprile 1886, n. 831, 3813 e 14 luglio 1887, n. 4758; legge del bilancio 1887-88.	13	Tenenti	2 200
Gli ufficiali hanno un ruolo a parte speciale pel corpo.	33	Sotto tenenti	1 800
Per i Guardarmi la paga è annua.	132	Guardarmi	1 100
	92	Furieri maggiori	2.56
	122	Furieri	2.01
	65	Sergenti	1.71
TRUPPA.	168	Caporali	1.13
		Soldati	0.98

Ministero della Guerra.

AMMINISTRAZIONE O CORPO — Indole e data del provvedimento	NUMERO	GRADO E CLASSE	STIPENDIO
---	--------	----------------	-----------

Si tenne in evidenza l'organico della truppa di questo Corpo, perchè gli individui che lo compongono hanno, quasi tutti, diritto a pensione.

Il servizio prestato nei Veterani ed Invalidi si computa per intero sino al compimento degli anni richiesti pel conseguimento del minimo della pensione; e quanto al tempo eccedente, quello prestato dai Veterani, è computato solo per metà, e di quello dagli Invalidi non si tiene conto (art. 22, legge 27 giugno 1850, n. 1049).

Corpo sanitario militare.	14	Colonnelli medici	7 000
	26	Tenenti colonnelli medici	5 200
	57	Maggiori medici	4 400
Leggi 29 giugno e 5 luglio 1882, n. 831, 854, e 14 luglio 1887, n. 4758. Godono pure l'indennità d'arma.	304	Capitani medici	3 200
	376	Tenenti medici	2 200
		Sotto tenenti medici	1 800

Colla legge 9 ottobre 1873, n. 1608, per gli effetti delle leggi sulle pensioni di ritiro e di riforma, agli ufficiali medici sono computati, come servizio effettivo ed a titolo di studi preliminari, i cinque anni antecedenti alla nomina a medico o chirurgo militare.

Corpo del Commissariato militare.	13	Colonnelli commissari	7 000
	13	Tenenti colonnelli commissari	5 200
	26	Maggiori commissari	4 400
Leggi 29 giugno e 5 luglio 1882, n. 831, 854 e 14 luglio 1887, n. 4758.	124	Capitani commissari	3 200
	190	Tenenti commissari	2 200
		Sotto tenenti commissari	1 800

Corpo degli Ufficiali contabili.	1	Colonnello contabile	7 000
	9	Tenenti colonnelli contabili	5 200
	57	Maggiori contabili	4 400
Leggi 29 giugno e 5 luglio 1882 e 8 luglio 1883, n. 831, 854 e 14 luglio 1887, n. 4758; Regi Decreti 26 luglio 1885 e 24 giugno 1888, n. 5475.	504	Capitani contabili	3 200
	920	Tenenti contabili	2 200
		Sotto tenenti contabili	1 800

Corpo veterinario.	1	Colonnello veterinario	7 000
	2	Tenenti colonnelli veterinari	5 200
	10	Maggiori veterinari	4 400
Leggi 29 giugno e 5 luglio 1882, e 8 luglio 1883, numero 831, 854, 1468 e 14 luglio 1887, n. 4738.	57	Capitani veterinari	3 200
	128	Tenenti veterinari	2 200
		Sotto tenenti veterinari	1 800

Ufficiali fuori quadro (a).	23	Colonnelli	7 000
	25	Tenenti colonnelli	5 200
	32	Maggiori	4 400
Leggi 29 giugno 1882 e 8 luglio 1883, n. 831, 1468 e 14 luglio 1887, n. 4758.	253	Capitani	3 200
	159	Tenenti	2 200
		Sotto tenenti	1 800

(a) Sotto questa categoria di Ufficiali fuori quadro, oltre lo speciale servizio a cui possono essere chiamati a prestare gli Ufficiali superiori, sono da comprendersi: i Capitani applicati al corpo di stato maggiore, gli Ufficiali istruttori e Sostituti istruttori presso i Tribunali militari, e gli ufficiali destinati a coprire i posti d'Ingegneri geografi con un grado corrispondente al rango degli Ingegneri stessi.

Ministero della Guerra.

AMMINISTRAZIONE O CORPO — Indole e data del provvedimento	ARMA				GRADO E CLASSE	PAGA O STIPENDIO		
	Artiglieria	Fanteria	Cavalleria	Commissariato e contabili				
Corpo speciale d'Africa.	1	9	1	1	Tenenti			2 200
UFFICIALI.	4	36	1	4	Sotto tenenti			1 800
Regio Decreto 14 luglio 1887, n. 4783.	Gli Ufficiali indicati in questo quadro sono solamente quelli chiamati dagli Ufficiali in congedo.							
TRUPPA.	(a)	(b)	(c)			(a)	(b)	(c)
Regio Decreto 27 agosto 1887, n. 4919.	9	1	..		Furieri maggiori	2.86	2.96	..
	25	5	1		Furieri	2.31	2.41	2.33
	4	2	..		Sotto ufficiali } di maggioranza. trombettieri	2.49	2.59	..
	2			zappatori	2.49	..
	6		Capi armaioli	1.83
	2		Sergenti	2.01	2.11	2.03
	104	29	8		Sergenti } maggiori	1.33	1.43	1.35
	115	27	5			id. o di sanità	1.23	..
	14		Caporali } trombettieri	1.23	1.33	1.25
	6	2	1			zappatori	1.23	1.23
	12	1	..		maniscalco	1.20	..
	..	1	..		Caporali	1.13	1.23	1.15
	334	60	16		Appuntati	1.03	1.13	1.05
	300	60	16		Trombettieri	1.08	1.18	1.10
	96	20	4		Zappatori	1.03	1.03	..
	192	8	..		Sellai	1.03	..
	..	1	..		Allievi	1.23	..
	..	1	..		Soldati	0.98	1.03	1.00
	2 449	504	131					

(a) 2 Reggimenti di fanteria, 1 Compagnia di sanità e 1 di sussistenza. — (b) 1 Brigata d'artiglieria e 1 Squadrone di cavalleria. — (c) 1 Compagnia del genio.

A questo Corpo sono devoluti gli assegni e le indennità stabilite per le truppe del R. Esercito e le speciali indennità pros critte per le truppe in campagna.

Ministero della Guerra.

AMMINISTRAZIONE o CORPO — Indole e data del provvedimento	NUMERO	GRADO E CLASSE	SITIPENDIO
Personale della Giustizia militare. Legge 23 giugno e Regi Decreti 23 giugno e 27 agosto 1887, n. 4593, 4594 e 4919.	1	Avvocato generale militare	12 000
	1	Sostituto avvocato generale di	8 000
	1	} 1ª classe	7 000
	5	} 2ª id.	6 000
	5	Avvocati fiscali militari di	5 000
	9	} 1ª classe	4 000
	7	} 2ª id.	3 500
	8	Sostituti avvocati fiscali di	3 000
	9	} 1ª classe	2 500
	3	} 2ª id.	4 000
	8	Segretari principali	3 500
	10	Segretari di	3 000
	14	Sostituti segretari di	2 500
	11	} 1ª classe	2 000
11	} 2ª id.	1 500	
	11	Id. id. aggiunti	1 500

Gli Ufficiali istruttori e Sostituti istruttori (capitani e tenenti) sono in numero di 23 e sono compresi nella tabella degli ufficiali fuori quadro.

Personale dell'Istituto geografico militare. Legge 23 giugno e Regi De- creti 23 giugno e 27 ago- sto 1887, n. 4593, 4594 e 4919.	1	Ingegnere geografo principale di	1ª classe	5 000
	1		2ª id.	4 500
	2		3ª id.	4 000
	2	Ingegneri geografi di	1ª classe	3 500
	3		2ª id.	3 000
	3	Aiutanti ingegneri geografi di	1ª classe	2 500
	1		2ª id.	2 000
	1	Topografo capo	1ª classe	5 000
	1	} 2ª id.	2ª id.	4 500
	5		3ª id.	4 000
	7	Topografi principali di	1ª classe	3 500
	18	Id. di	2ª id.	3 000
	18		3ª id.	2 500
	22	Aiutanti topografi di	1ª classe	2 000
	21		2ª id.	1 500
	17	Aspiranti aiutanti topografi		1 200

Professori e Maestri civili. Legge 23 giugno e Regio Decreto 27 agosto 1887, n. 4593 e 4919.	14	Professori titolari di lettere e scienze di	1ª classe	4 000
	21		2ª id.	3 500
	19		3ª id.	3 000
	24	Id. aggiunti di lettere e scienze	1ª id.	2 500
	8		2ª id.	2 000
	2	Id. titolari di disegno di	1ª classe	3 000
	5		2ª id.	2 500
	2	Id. titolari di disegno e professori aggiunti di 3ª classe		2 000
	1	Maestro direttore di scherma		5 000
	12	Maestri di	1ª classe	3 000
18	2ª id.		2 500	
18	Id. aggiunti di 3ª classe		2 000	

Non sono compresi i professori ed i maestri soltanto *incaricati* dell'insegnamento, per i quali vengono stanziati appositi fondi in bilancio.

Personale dei Farmacisti militari. Legge 23 giugno e Regio Decreto 27 agosto 1887, n. 4593 e 4919.	1	Chimico farmacista	ispettore	5 000
	1		direttore	4 500
	6	Farmacisti capi di	1ª classe	4 000
	10		2ª id.	3 500
	16	Id. di	1ª classe	3 000
	29		2ª id.	2 500
	40	Inservienti (operai) fissi	3ª id.	2 000
	2			1 000

Ministero della Guerra.

AMMINISTRAZIONE O CORPO — Indole e data del provvedimento	NUMERO	GRADO E CLASSE	SUPPENDIO		
Personale tecnico d'Artiglieria e del Genio.	8	Capi tecnici principali di . . .	1 ^a classe	4 500	
	16		2 ^a id.	4 000	
	25		3 ^a id.	3 500	
	25		1 ^a classe	3 000	
	50		2 ^a id.	2 500	
Legge 23 giugno e Regi Decreti 23 giugno e 27 agosto 1887, n. 4593, 4594 e 4919.	50	3 ^a id.	2 000		
Personale contabile d'Artiglieria.	2	Ragionieri capi di	1 ^a classe	5 000	
	7		2 ^a id.	4 500	
	20		1 ^a classe	4 000	
	24		2 ^a id.	3 500	
	24		3 ^a id.	3 000	
	24		1 ^a classe	2 500	
	41		2 ^a id.	2 000	
Legge 23 giugno e Regi Decreti 23 giugno e 27 agosto 1887, n. 4593, 4594 e 4919.	44	Aiutanti ragionieri	1 500		
Personale contabile del Genio.	3	Ragionieri geometri capi di	1 ^a classe	5 000	
	9		2 ^a id.	4 500	
	26		Id. id. principali di	1 ^a classe	4 000
	32			2 ^a id.	3 500
	32			3 ^a id.	3 000
	32		Id. id. di	1 ^a classe	2 500
	52			2 ^a id.	2 000
	57		Aiutanti ragionieri geometri.	1 500	
	71		Assistenti locali di	1 ^a classe	2 000
	71			2 ^a id.	1 600
98	3 ^a id.	1 200			
Legge 23 giugno e Regi Decreti 23 giugno e 27 agosto 1887, n. 4593, 4594 e 4919.	98				
Scrivani locali.	500	Scrivani ed assistenti locali di	1 ^a classe	1 400	
	624		2 ^a id.	1 200	
	745		3 ^a id.	1 000	
Legge 22 luglio 1881, n. 854, Regi Decreti 20 aprile 1879 e 2 luglio 1885.	745				

AMMINISTRAZIONE O CORPO — Indole e data del provvedimento	NUMERO	GRADO E CLASSE	ASSIMILATI a grado militare	AD ORA	
Personale borghese avventizio presso le Direzioni di artiglieria e del genio.	75	Capi operai di	1 ^a classe	0.65	
	48		2 ^a id.	0.60	
	44		3 ^a id.	0.55	
	33		4 ^a id.	0.50	
	Regi Decreti 20 febbraio 1865, n. 2184, 13 gennaio 1866, e forza inscritta a matricola.	23	Capi operai di	5 ^a id.	0.45
	10	6 ^a id.		0.40	
	7	7 ^a id.		0.35	
	..	8 ^a id.		0.32	
	Questo personale si comprende nei ruoli organici, perchè avente diritto a pensione, in virtù del citato Decreto 20 febbraio 1865, ed a questo effetto è assimilato al grado militare.	212	Operai di	1 ^a id.	0.50
		281		2 ^a id.	0.45
		441		3 ^a id.	0.40
		493		4 ^a id.	0.35
		739		5 ^a id.	0.32
801		Operai di	6 ^a id.	0.29	
619			7 ^a id.	0.26	
480			8 ^a id.	0.23	
226			9 ^a id.	0.20	
70			10 ^a id.	0.18	

Ministero della Guerra.

AMMINISTRAZIONE O CORPO Indole e data del provvedimento	NUMERO	GRADO E CLASSE	ASSIMILATI o grado militare	PAGA			
				Giorna- liera	ad ora		
<i>Segue: Personale borghese avventizio presso le Direzioni d'artiglieria e del genio.</i>	119	Capi lavoranti di	1 ^a classe	Sergente	3.00	0.26	
	47				2 ^a id.	2.75	0.23
	33				3 ^a id.	2.50	0.20
	..				4 ^a id.	..	0.18
	..				5 ^a id.	..	0.15
Vale la stessa avvertenza anche per gli operai dei magazzini centrali e dei panifici.	815	Lavoranti di . . .	1 ^a id.	..	2.50	0.26	
	632				2 ^a id.	2.25	0.23
	462				3 ^a id.	2.00	0.20
	302				4 ^a id.	1.75	0.18
	43				5 ^a id.	1.50	0.15
	9				6 ^a id.	1.25	..
I Casermieri borghesi del genio percepiscono la stessa paga giornaliera dei lavoranti delle corrispondenti classi. Quelli poi della 6 ^a e 7 ^a classe, ricevono la paga giornaliera di L. 1,25 e 1,00.	65	Garzoni e lavoranti (donne) di . . .	1 ^a id.	Soldato	..	0.15	
	36				2 ^a id.	..	0.14
	109				3 ^a id.	..	0.13
	79				4 ^a id.	..	0.12
	90				5 ^a id.	..	0.11
	221				6 ^a id.	..	0.10
	150				7 ^a id.	..	0.09
	4				8 ^a id.	..	0.08
	..				9 ^a id.	..	0.06
	..				10 ^a id.	..	0.04
(a) Paga media.	171	Casermieri del genio (a)	1.75	..	

Personale borghese avventizio presso i Panifici militari.	26	Capi operai di . . .	1 ^a classe	Sergente	3.45	..	
	20				2 ^a id.	2.95	..
	4				3 ^a id.	2.70	..
Regio Decreto 20 aprile 1879, n. 4867, e Atti Ministeriali 23 gennaio e 1 ^o ottobre 1879, n. 12 e 149.	15	Sotto capi operai di	1 ^a id.	Caporale	2.45	..	
	6				2 ^a id.	2.40	..
	8				3 ^a id.	2.35	..
	24	Operai di	1 ^a id.	Soldato	2.30	..	
	9				2 ^a id.	2.20	..
	1				3 ^a id.	2.00	..

Personale borghese avventizio presso i Magazzini centrali militari.	8	Capi operai di . . .	1 ^a classe	Furiere maggiore	5.00	..	
	8				2 ^a id.	3.50	..
Regio Decreto 25 luglio 1880, n. 5569, Decreto Ministeriale 26 novembre 1882.	55	Operai di	1 ^a id.	Sergente	3.00	..	
	55				2 ^a id.	2.75	..
	55				3 ^a id.	2.50	..
	2	Operai provvisori		Caporale	2.50	..	

Ministero della Guerra.

AMMINISTRAZIONE O CORPO — Indole e data del provvedimento	NUMERO	GRADO E CLASSE	STIPENDIO	
Personale borghese avventuroso presso i Depositi di allevamento cavalli. Regio Decreto 10 aprile 1881, n. 188.	Questo personale, che, giusta la relazione della Commissione generale del Bilancio 1887-1888, è composto di 228 fra <i>Capi butteri, Butteri, Maniscalchi, Guardie campestri e Bifolchi</i> , con una retribuzione media variabile fra le lire 720 e 1080 all'anno, non è soggetto a ritenuta, nè ha diritto a pensione.			
Orfanotrofo militare in Napoli. Regio Decreto 12 febbraio 1885, n. 2921 (Serie 3ª).	1	Segretario	4 000	
	1	Ragioniere	3 500	
	1	Archivista	2 700	
	4	} Ufficiali di.	1ª classe	2 200
	5		2ª id.	1 800
	6		3ª id.	1 500
	5	Guardiani al canale di Sarno	800	
1	Pulitore del rastrello a Pompei	600		

Personale civile, soggetto a ritenuta pel diritto a pensione, dipendente dal Ministero della guerra, distinto secondo l'ammontare dello stipendio (a).

Quadro 9.

LIMITI DEGLI STIPENDI	NUMERO	AMMONTARE
Senza stipendio (volontari)	8	(b)
Fino a L. 800	6	4 600
Da L. 801 a L. 1 000.	781	779 800
» » 1 001 » » 2 000.	2 001	2 914 750
» » 2 001 » » 3 000.	500	1 335 900
» » 3 001 » » 4 000.	334	1 227 900
» » 4 001 » » 5 000.	97	457 500
» » 5 001 » » 6 000.	20	120 000
» » 6 001 » » 7 000.	9	63 000
» » 7 001 » » 8 000.	1	8 000
» » 8 001 » » 9 000.	5	45 000
» » 9 001 » » 10 000.	1	10 000
» » 10 001 » » 12 000.	1	12 000
Oltre le L. 12 000	1	25 000
	3 765	7 003 450

Stipendio medio complessivo L. 1 860.

(a) Si comprende in questo Quadro tutto il personale, che va in pensione colle leggi, che servono per gli impiegati civili, salvo il personale dei professori e quello dei farmacisti, che hanno facoltà di opzione, in determinate circostanze, tra le leggi sulle pensioni civili e sulle militari (art. 98 Legge 29 giugno 1882, n. 531).

(b) I volontari non ricevono stipendio; tuttavia il loro servizio è computabile per la pensione.

Ministero della Guerra.

Personale militare, ufficiali, soggetto a ritenuta pel diritto a pensione, dipendente dal Ministero della guerra, distinto secondo l'ammontare dello stipendio (a).

Quadro 10.

STIPENDI E RELATIVI GRADI	NUMERO	AMMONTARE
L. 1 800 — Sotto tenenti	8 517	17 063 000
» 2 200 — Tenenti	4 409	14 108 800
» 3 200 — Capitani	985	4 334 000
» 4 400 — Maggiori	405	2 106 000
» 7 000 — Colonnelli	351	2 457 000
» 9 000 — Maggiori generali	108	972 000
» 12 000 — Tenenti generali	50	600 000
» 15 000 — Generali d'esercito	5	75 000
	14 830	41 715 800

Stipendio medio complessivo L. 2 813.

Personale militare (truppa ed assimilati), esente da ritenuta, ma con diritto a pensione, dipendente dal Ministero della guerra, distinto secondo l'ammontare dello stipendio (b).

Quadro 11.

LIMITI DEGLI STIPENDI	NUMERO	AMMONTARE
Fino a L. 800	256 072	104 723 707.40
Da L. 801 a L. 1 000.	12 753	11 227 708.15
» » 1 001 » » 2 000.	5 525	6 599 983.80
» » 2 001 » » 3 000.	123	279 180. »
	274 473	122 830 579.35

Stipendio, o paga, medio complessivo L. 448.

(a-b) Si comprende in questi due Quadri tutto il personale, che va in pensione colle leggi, che servono per i militari dell'esercito di terra.

Lo stipendio degli Ufficiali è uguale per tutte le armi; non così le paghe dei Sottufficiali e della truppa, che sono variabili.

Fra i detti Ufficiali sono compresi, negli accennati rispettivi gradi, quelli appartenenti ai Corpi Sanitario, Veterinario, del Commissariato e dei Contabili.

MINISTERO

Personale militare distinto per arma o corpo, con

Quadro 12.

ARMA O CORPO	UFFICIALI SUPERIORI			UFFICIALI SUPERIORI		
	Numero	Soldo		Numero	Soldo	
		medio	complessivo		medio	complessivo
Stato maggiore generale	163	10 104	1 617 000.00
Corpo di stato maggiore	68	5 279	359 000.00
Arma di artiglieria	227	5 073	1 151 600.00
Id. del genio	100	5 198	519 800.00
Id. di fanteria	873	5 105	4 456 800.00
Id. di cavalleria	106	5 249	556 400.00
Id. dei reali carabinieri	56	5 129	287 200.00
Corpo invalidi e veterani	2	5 700	11 400.00
Id. sanitario militare	97	4 910	484 000.00
Id. del commissariato	52	5 250	273 000.00
Id. veterinario militare	13	4 273	61 400.00
Ufficiali contabili	67	4 548	304 600.00
Id. fuori quadro	80	5 397	431 800.00
Corpo speciale d'Africa
Personale borghese avventizio presso { gli arsenali
i panifici militari
i magazzini centrali
	163	10 104	1 647 000.00	1 741	5 110	8 897 000.00

(a) La cifra corrisponde a quella degli organici, ma di fatto la forza spesa in Bilancio, specialmente per la
 (b) Oltre l'ammontare delle indennità d'arma, e delle altre competenze in danaro o in natura.

DELLA GUERRA.

diritto a pensione, dipendente dal Ministero della Guerra.

UFFICIALI INFERIORI			TRUPPA e personale borghese assimilato			T O T A L E		
Numero	Soldo		Numero	Soldo		Numero	Soldo	
	medio	complessivo		medio	complessivo		medio	complessivo
..	163	10 104	1 647 000.00
84	3 200	268 800.00	152	4 130	627 800.00
1 430	2 419	3 458 800.00	33 668	420	11 211 278.65	35 325	533	18 821 678.65
469	2 555	1 198 400.00	6 855	414	2 838 057.50	7 424	614	4 553 257.50
6 517	2 368	15 434 000.00	170 694	394	67 229 426.65	178 084	489	87 120 226.65
812	2 334	1 895 200.00	25 752	411	10 594 256.40	26 670	489	13 045 856.40
524	2 379	1 246 800.00	23 994	732	17 568 409.95	24 574	777	19 102 409.95
18	2 333	42 000.00	612	637	390 185.75	632	702	443 585.75
680	2 536	1 724 800.00	777	2 843	2 208 800.00
314	2 474	776 800.00	366	2 868	1 049 800.00
185	2 370	438 400.00	198	2 524	499 800.00
1 424	2 425	3 452 800.00	1 491	2 520	3 757 400.00
412	2 737	1 127 600.00	492	3 170	1 559 400.00
57	1 884	107 400.00	4 577	392	1 798 110.45	4 634	411	1 305 510.45
..	8 025	985	7 800 902.00	8 025	985	7 900 902.00
..	113	976	110 322.00	113	976	110 322.00
..	183	1 036	189 630.00	183	1 036	189 630.00
12 926	2 412	31 171 800.00	274 473	448	122 830 579.35	^(a) 289 303	^(b) 569	164 546 379.35

Truppa, è di gran lunga inferiore a quella indicata.

MINISTERO DELLA MARINA.

Amministrazione centrale.

Comprende: il Sotto segretario di Stato; 3 Direzioni generali, cioè di artiglieria e torpedini, del materiale e della marina mercantile; la Ragioneria; l'Ufficio di revisione; l'Ufficio centrale di sanità militare marittima.

Corpi militari.

Stato maggiore generale; Corpo del Genio navale; Corpo sanitario militare marittimo; Corpo del Commissariato militare marittimo; Corpo Reale Equipaggi.

Corpi civili.

Personale contabile; Personale tecnico; Personale farmaceutico; Professori e maestri dell'Accademia navale; Professori e maestri della Regia Scuola allievi macchinisti.

Marina mercantile.

27 Capitanerie di porto, da cui dipendono: 39 Uffici circondariali; 53 Uffici locali di porto; 254 Delegazioni di porto.

Fabbricati della R. Marina.

4 Direzioni straordinarie (Spezia, Venezia, Taranto e Maddalena).

Personale dei segnalatori semaforici.

31 Posti semaforici.

Personali vari.

Ufficiali in aspettativa per soppressione di corpo.

Professori civili in aspettativa della soppressa scuola di marina.

Personale lavorante borghese avventizio degli arsenali marittimi.

Consigli, Comitati, Comandi e Direzioni (i cui ruoli sono compresi in quelli del personale civile e militare) (1).

Consiglio superiore di marina; Ufficio di Stato Maggiore della Regia Marina; Comitato per i disegni delle navi; 3 Comandi di dipartimenti marittimi; 3 Direzioni generali di arsenale; Comando del cantiere di Castellammare; 3 Direzioni delle costruzioni navali; Ufficio tecnico in Livorno; Ufficio tecnico in Genova; Sotto direzioni delle costruzioni in Castellammare; 3 Direzioni degli armamenti; Sotto direzione degli armamenti (Corderia) in Castellammare; Commissione permanente per il materiale da guerra; 3 Giunte di ricezione; Comando del Corpo Reale Equipaggi; 2 Comandi di distacco del Corpo Reale Equipaggi; 3 Direzioni di artiglieria e torpedini; Siluripodio di San Bartolomeo; Balipodio di Viareggio; 3 Ospedali principali militari marittimi; 3 Direzioni di Commissariato; 3 Tribunali militari marittimi; 3 Osservatorii; Ufficio idrografico in Genova.

(1) Indichiamo la distribuzione del personale per Consigli, Comitati, Comandi e Direzioni.

Ministero della Marina.

AMMINISTRAZIONE O CORPO — Indole e data del provvedimento	NUMERO	GRADO E CLASSE	STIPENDIO
Ministero (1).			
	1	Ministro segretario di Stato	25 000
	1	Sotto segretario di Stato	10 000
	2	Direttori generali (a)	9 000
Regio Decreto 26 giugno 1887, n. 4693.	5	Direttori capi di divisione di 1 ^a classe	7 000
	3	2 ^a id.	6 000
(a) Il ruolo organico ha due soli Direttori Generali. Di questi, uno regge effettivamente una Direzione Generale e l'altro è Segretario del Consiglio superiore di Marina. Due militari reggono le altre due Direzioni Generali.	8	Capi sezione di 1 ^a classe	5 000
	8	2 ^a id.	4 500
	11	3 ^a id.	4 000
	10	Segretari di 1 ^a classe	3 500
	11	2 ^a id.	3 000
	10	3 ^a id.	2 500
	5	Vice Segretari di 1 ^a classe	2 000
	5	2 ^a id.	(b)
	1	Volontari	(b)
(b) Non ricevono stipendio, però il servizio prestato in tale qualità è utile per la pensione.	1	Capo degli uffici d'ordine	4 000
	6	Archivisti di 1 ^a classe	3 500
	5	2 ^a id.	3 200
	4	3 ^a id.	2 700
	10	Ufficiali d'ordine di 1 ^a classe	2 200
	10	2 ^a id.	1 800
	16	3 ^a id.	1 500
	2	Capi uscieri	1 500
	1	Uscieri	1 400
	7	Inservienti	1 300
	10	Inservienti	1 200
	8	Inservienti	1 000
Stato Maggiore Generale (2).			
	1	Ammiraglio	15 000
	5	Vice ammiragli	12 000
	12	Contr'ammiragli	9 000
Leggi 3 dicembre 1878 e 5 luglio 1882, n. 4610 e 853. Regio Decreto 26 giugno 1887, n. 4659.	3; 43; 48	Capitani di { vascello fregata corvetta	7 000 5.200 4 400
L'ammiraglio gode l'indennità annua personale di 3,000 lire non valutabili per la pensione.	235	Tenenti di vascello	3 200
Gli altri ufficiali godono la indennità d'arma (Vedi Ministero della Guerra, Stato Maggiore Generale).	142	Sotto tenenti di vascello	2 200
	68	Guardia marina	1 800
Vi sono inoltre in servizio presso l'Ufficio idrografico e gli Osservatori giusta i Regi Decreti 27 aprile 1865, n. 2314, e 28 febbraio 1876, n. 2975, vari <i>Disegnatori, Incisori, Cronometristi, Meccanici, Capi officina ed Operai meccanici</i> , conservati in servizio in forza di speciali convenzioni, o presi a cottimo a misura dei lavori in corso. Costoro, essendo retribuiti con <i>mercede</i> non soggetta a ritenuta, non possono aver diritto a pensione.			
A tutti i militari di marina il servizio militare a bordo dei regi legni, in tempo di pace, è computato coll'aumento del terzo sulla sua durata effettiva (Articolo 24 Legge 20 giugno 1851, n. 1208).			
Corpo del Genio navale (3).			
	1	Ispettore generale	12 000
	2	Ispettori	9 000
	6	Direttori	7 000
UFFICIALI INGEGNERI.	6	Ingegneri capi di 1 ^a classe	5 200
	6	2 ^a id.	4 400
Leggi 3 dicembre 1887, 5 luglio 1882 e 19 giugno 1887, n. 4310, 853 e 4584. Regi Decreti 26 giugno 1887, n. 4560 e 4692.	22	Ingegneri di 1 ^a classe	3 200
	12	2 ^a id.	2 200
	5	Allievi ingegneri	1 800
Godono inoltre l'indennità d'arma fissata per gli ufficiali dello Stato Maggiore Generale.			

(1) Con R. D. 1° luglio 1888, n. 5523, vennero aggiunti 4 Ufficiali d'ordine di 1°, 4 di 2° e 4 di 3°.

(2) Il R. D. 1° luglio 1888, n. 5524, portò un aumento di 1 Contrammiraglio, 4 Capitani di vascello, 6 di fregata, 4 di corvetta, 34 Tenenti di vascello, 10 Sottotenenti di vascello e 10 Guardiamarina.

(3) Con Regio Decreto 1° luglio 1888, n. 5529, vennero aggiunti 2 Ingegneri di 1° classe, 3 Allievi ingegneri, 10 Capi macchinisti di 1° classe, 3 di 2° e 10 Sottocapi macchinisti.

Ministero della Marina.

AMMINISTRAZIONE O CORPO — Indole e data del provvedimento	NUMERO	GRADO E CLASSE	STIPENDIO	
<i>Segue: Corpo del Genio navale.</i>	4	Capi macchinisti principali con grado d'Ingegnere capo		
		1 ^a classe	5 200	
	7	Capi macchinisti principali	4 400	
UFFICIALI MACCHINISTI.	22	Capi macchinisti di } 1 ^a classe	3 200	
	41		2 ^a id.	2 200
	57		Sotto capi macchinisti	1 800
<p>Gli ufficiali macchinisti hanno diritto all'<i>indennità d'arma</i> di lire 1200 se superiori, di lire 1000 se capi macchinisti di 1^a classe, e di lire 900 se subalterni.</p> <p>Il servizio delle persone addette alle macchine delle regie navi a vapore armate viene computato coll'aumento di due quinti (art. 12 Legge 26 marzo 1865, n. 2217), escludendosi in tal caso l'altro aumento portato dall'art. 24 della Legge 20 giugno 1851, n. 1208.</p>				
ASSISTENTI.	8	Assistenti di } 1 ^a classe	2 500	
	7		2 ^a id.	2 000
<p>Gli assistenti hanno diritto all'aumento sessennale fisso di lire 330 se di 1^a classe e di lire 180 se di 2^a, essendo assimilati ai sott'ufficiali del Corpo Reale equipaggi.</p>				
Corpo Sanitario militare marittimo (1).	1	Ispettore	9 000	
	3	Direttori	7 000	
Leggi 3 dicembre 1878 e 5 luglio 1882, n. 4610 e 853.	8	Medici capi di . . . } 1 ^a classe	5 200	
Regio Decreto 26 giugno 1887, n. 4661.	12		2 ^a id.	4 400
	55	Medici di } 1 ^a classe	3 200	
	55		2 ^a id.	2 200
<p>Tutti i componenti questo Corpo hanno diritto all'<i>indennità d'arma</i> fissata per lo Stato Maggiore Generale.</p> <p>Agli ufficiali del Corpo sanitario marittimo sono pure applicabili le disposizioni della Legge 9 ottobre 1873, n. 1608, concernente il Corpo sanitario del R. esercito; ciò indipendentemente dall'aumento di cui all'art. 24 della Legge 20 giugno 1851, n. 1208, per l'imbarco, quando ne sia il caso (Legge 23 giugno 1877, n. 3915).</p> <p>Nei ruoli degli Ospedali marittimi sono poi inclusi anche 3 <i>Cappellani</i>, i quali sono compresi nei personali militari in disponibilità per soppressione di corpo.</p> <p>Pel servizio sanitario militare marittimo vi sono pure 19 <i>Suore di carità</i> retribuite con annua <i>gratificazione</i> di L. 450, senza però aver diritto a pensione.</p>				
Corpo del Commissariato militare marittimo (2).	1	Ispettore	9 000	
	3	Direttori	7 000	
Leggi 3 dicembre 1878, 5 luglio 1882 e 19 giugno 1887, n. 4610, 853 e 4584.	12	Commissari capi di } 1 ^a classe	5 200	
Regi Decreti 17 febbraio 1884 e 26 giugno 1887, n. 195 e 4767.	18		2 ^a id.	4 400
	103	Commissari di . . . } 1 ^a classe	3 200	
	98		2 ^a id.	2 200
	20	Allievi commissari	1 800	
	20	Scrivani locali . . . } 1 ^a classe	1 400	
	24		2 ^a id.	1 200
	10		3 ^a id.	1 000

(1) Con Regio Decreto 1° luglio 1888, n. 5525, vennero aggiunti 2 posti di Medici di 1^a classe e 3 di 2^a.

(2) Il Regio Decreto 1° luglio 1888, n. 5526, portò un aumento di 1 Commissario capo di 2^a classe, 9 Commissari di 1^a e 7 di 2^a. — Con Regio Decreto 1° luglio 1888 vennero aggiunti 8 Scrivani locali di 1^a classe e 10 di 2^a.

Ministero della Marina.

AMMINISTRAZIONE O CORPO — Indole e data del provvedimento	NUMERO	GRADO E CLASSE	SALARIO		
Corpo Reali Equipaggi (1). Regio Decreto 20 luglio 1879, n. 5020, e forza spesa nel Bilancio del 1887-1888.	30	Nocchieri di	1 ^a classe	1 116.00	
	30		2 ^a id.	910.80	
	30		3 ^a id.	763.20	
	40	Secondi nocchieri		583.20	
	160	Sotto nocchieri		471.60	
	MARINAI.	620	Marinari di	1 ^a classe	334.80
		620		2 ^a id.	298.80
		3255		3 ^a id.	218.40
	TIMONIERI.	200	Mozzi		72.00
		30	Capi timonieri di	1 ^a classe	1 116.00
30		2 ^a id.		910.80	
40		3 ^a id.		763.20	
72		Secondi capi timonieri		583.20	
108		Sotto capi timonieri		471.60	
120		Timonieri		334.80	
CANNONIERI.	25	Capi cannonieri	1 ^a classe	1 116.00	
	25		2 ^a id.	910.80	
	35		3 ^a id.	763.20	
	130	Secondi capi cannonieri		583.20	
	200	Sotto capi cannonieri		540.00	
	620	Cannonieri di	1 ^a classe	378.00	
TORPEDINIERI.	620	2 ^a id.		334.80	
	15	Capi torpedinieri di	1 ^a classe	1 116.00	
	15		2 ^a id.	910.80	
	20		3 ^a id.	763.20	
	80	Secondi capi torpedinieri		583.20	
	120	Sotto capi torpedinieri		540.00	
	350	Torpedinieri di	1 ^a classe	378.00	
350	2 ^a id.		334.80		
MACCHINISTI FUOCHISTI.	150	Macchinisti di	1 ^a classe	1 497.60	
	200		2 ^a id.	1 317.60	
	250		3 ^a id.	830.80	
	160	Allievi macchinisti		212.40	
	100	Capi fuochisti		583.20	
	200	Sotto capi fuochisti		471.60	
	750	Fuochisti di	1 ^a classe	363.60	
	800	2 ^a id.		327.60	
FURIERI.	45	Capi furieri di	1 ^a classe	1 116.00	
	45		2 ^a id.	910.80	
	40		3 ^a id.	763.20	
	50	Secondi capi furieri		583.20	
	150	Sotto capi furieri		471.60	
	125	Furieri		212.40	
OPERAI.	45	Maestri di	1 ^a classe	1 116.00	
	45		2 ^a id.	910.80	
	50		3 ^a id.	763.20	
	60	Secondi maestri		583.20	
	30	Sotto maestri		471.60	
	100	Operai di	1 ^a classe	363.60	
110	2 ^a id.		327.60		
AIUTANTI DI BORDO.	10	Aiutanti di	1 ^a classe	1 116.00	
	10		2 ^a id.	910.80	
	20		3 ^a id.	763.20	
	20	Secondi aiutanti		583.20	
	90	Sotto aiutanti		471.60	

(1) Con Regio Decreto 1° luglio 1888, n. 5553, vennero creati 20 posti da Capitano, 40 da Tenente e 60 da Sottotenente.

Ministero della Marina.

AMMINISTRAZIONE O CORPO — Indole e data del provvedimento	NUMERO	GRADO E CLASSE	STIPENDIO
<i>Segue: Corpo Reali Equipaggi.</i>	1	Capo musica	1 116.00
	3	Sotto capi musica	763.20
	18	Musicanti di 1 ^a classe	334.80
	19	Musicanti di 2 ^a id.	298.80
	5	Capi trombettieri	583.20
	14	Sotto capi trombettieri	471.60
	48	Trombettieri di 1 ^a classe	334.80
	48	Trombettieri di 2 ^a id.	298.80
	8	Capi infermieri di 1 ^a classe	1 116.00
	8	Capi infermieri di 2 ^a id.	910.80
	8	Capi infermieri di 3 ^a id.	763.20
	30	Secondi capi infermieri	583.20
	45	Sotto capi infermieri	471.60
	100	Infermieri 1 ^a classe	334.80
	130	Infermieri 2 ^a id.	298.80

Sono pure spesi in Bilancio 600 fra *Domestici, Camerieri e Cuochi* retribuiti con *mercedé* non soggetta a ritenuta per pensione.

Ai militari del Corpo Reale equipaggi compete, inoltre, l'aumento sulla durata effettiva del servizio, di cui all'art. 24 della Legge 20 giugno 1851, n. 1208, eccettuati gli individui assegnati alla categoria maechinisti e fuochisti, i quali hanno invece diritto al beneficio di cui all'art. 12 della Legge 26 marzo 1865, n. 2217.

I capi delle varie categorie di 1^a classe, ed assimilati, hanno diritto all'aumento sessennale fisso di Lire 360, quelli di 2^a classe di Lire 180, quelli di 3^a classe e i secondi capi di Lire 108.

Personale contabile (1).	17	Contabili	3 500.00
	12	Aiuti Contabili	3 000.00
Legge 5 luglio 1882, n. 853.	15		2 500.00
Regi Decreti 23 dicembre 1876, n. 3607, 2 gennaio, 31 marzo 1881, n. 18 e 157, e 3 maggio 1883, n. 1317.	15	Guardiani capi	2 000.00
	7		1 200.00
	40	Guardiani di 1 ^a classe	960.00
	30		810.00

Personale tecnico.	9	Capi tecnici principali di 1 ^a classe	4 500.00	
	19		2 ^a id.	4 000.00
	31		3 ^a id.	3 500.00
Legge 19 giugno 1887, numero 4584. Regi Decreti 26 giugno e 24 luglio 1887, n. 4691 e 4881.	65	Capi tecnici di 1 ^a classe	3 000.00	
	75		2 ^a id.	2 500.00
	137		3 ^a id.	2 000.00

Personale farmaceutico.	1	Farmacisti capi di 1 ^a classe	4 000.00	
	2		2 ^a id.	3 500.00
Legge 19 giugno e Regio Decreto 26 giugno 1887, n. 4584 e 4721.	1	Farmacisti di 1 ^a classe	3 000.00	
	3		2 ^a id.	2 500.00
	5		3 ^a id.	2 000.00

Professori e maestri dell'Accademia navale.	7	Professori di lettere e scienze 1 ^a classe	4 000.00	
	4		2 ^a id.	3 500.00
	7		3 ^a id.	3 000.00
(2)	6	Professori aggiunti di lettere e scienze di 1 ^a classe	2 500.00	
	2		2 ^a id.	2 000.00
Leggi 5 luglio 1882, n. 853. Regio Decreto 5 settembre 1885, n. 4094.	1	Professori di disegno od altro di 1 ^a classe	3 000.00	
	1		2 ^a id.	2 500.00
	3	Maestri di 1 ^a classe	1 500.00	
	5		2 ^a id.	1 000.00

I professori di lettere e scienze di 1^a classe nell'Accademia navale possono raggiungere gli stipendi universitari di L. 4500 e L. 5000.

(1) Il numero dei contabili venne portato da 17 a 18 per effetto del R. D. 1° luglio 1888, n. 5530.

(2) Con Regio Decreto 1° luglio 1888, n. 5595, vennero aggiunti 4 posti di Professori a L. 2000, 1 Maestro a L. 2500, e 3 Professori di lettere e scienze ebbero lo stipendio di L. 5000.

Ministero della Marina.

AMMINISTRAZIONE O CORPO — Indole e data del provvedimento	NUMERO	GRADO E CLASSE	STIPENDIO	
Professori e maestri della Regia Scuola allievi macchinisti. Legge 5 luglio 1882, n. 853. Regio Decreto 24 luglio 1885.	3	Professori di lettere e scienze di 2ª classe	3 500 »	
	2	Professori aggiunti di lettere } 1ª classe	2 500 »	
	2	} 2ª id.	2 000 »	
	3	Maestri di 2ª classe	1 000 »	
Personale delle capitanerie di porto (1). Legge 5 luglio 1882, n. 853 e Regi Decreti 20 novembre 1879, n. 5166, 17 marzo 1881, n. 145, 3 maggio 1883, n. 1313, 3 luglio 1884, n. 2498, 24 febbraio, 26 giugno e 24 luglio 1887, n. 4364, 4753 e 4880. <i>I Delegati di porto e gli incaricati degli uffici di porto, gli Inservienti locali ed avventizi, gli Ammannensi, i Periti, gli Interpreti, ed i Piloti pratici di Fiumicino, sono retribuiti con assegni non soggetti a ritenuta per la pensione, alla quale non hanno diritto.</i>	1	Capitano di porto, Ispettore	8 000	
	5	Capitani di porto di	1ª classe	7 000
	6		2ª id.	6 000
	16		3ª id.	4 500
	31	Ufficiali di porto di	1ª classe	3 500
	41		2ª id.	3 000
	48		3ª id.	2 500
	60	Applicati di porto di	1ª classe	2 000
	30		2ª id.	1 500
	1	Medici	in Alessandria d'Egitto.	6 000
	2			2 000
	3		locali	2 200
	1			1 400
	2		1 200	
10	Nocchieri	1 400		
39	Secondi nocchieri	1 200		
174	Marinai di	1ª classe	800	
100		2ª id.	600	
Personale per il servizio dei fabbricati della Regia Marina (b). Regi Decreti 4 marzo 1885, n. 4882, 7 febbraio 1869, n. 4883, 5 luglio 1882, n. 943, 17 marzo 1887, n. 4430 e spesa prevista nel bilancio per l'anno 1887-88.	6	Tenenti colonnelli	del Genio militare	5 200
				4 400
	13	Capitani	3 200	
	7	Ragionieri geometri principali di	1ª classe	3 500
	1		2ª id.	3 000
	10	Ragionieri geometri di	1ª classe	2 500
	7		2ª id.	2 000
9	Assistenti locali del Genio di 1ª classe	1 600		
Gli ufficiali hanno diritto all'indennità di arma.	Vi è inoltre un personale temporario, che non ha diritto a pensione, composto di 6 <i>Scrivani</i> , 3 <i>Disegnatori</i> a lire 2000 e 2 <i>Assistenti</i> a lire 1800.			
	Personale dei segnalatori semaforici. Legge 14 luglio 1887, n. 4773.	72	Segnalatori semaforici <i>Spesa prevista in bilancio per l'anno 1887-88 L. 117 000 (a).</i>	2 500
		1 000		

(a) Questi impiegati hanno diritto agli aumenti quadriennali di L. 250.

(b) Questo personale dal ministero della Guerra messo a disposizione di quello della Marina, s'intende in eccedenza ai quadri organici in vigore per l'arma del genio. La spesa per le competenze dovute al personale del genio è computata a carico del bilancio passivo della marina.

(1) Con Regio Decreto 1º luglio 1888, n. 5523, vennero aggiunti 2 posti di Medico locale per la Capitaneria di porto di Napoli, all'uno dei quali è assegnato lo stipendio di L. 2200, all'altro quello di L. 1800.

Vennero elevati da L. 2000 a 2200 e da 1600 a 1800, gli stipendi dei 2 Medici della Capitaneria di porto di Genova in seguito a Regio Decreto 19 luglio 1888, n. 5590.

Ministero della Marina.

AMMINISTRAZIONE O CORPO — Indole e data del provvedimento	NUMERO	GRADO E CLASSE	STIPENDIO
Personali vari. Regio Decreto 5 gennaio 1882, n. 591.	1	Guardiano del canale di Quisisana in Castellammare di Stabia	1 080
Ufficiali in aspettativa per soppressione di corpo. Annuario ufficiale della Re- gia Marina per l'anno 1888.	1 5 24 3 2 6 6 1 1 1 2 1	Maggiore Capitani } di fanteria marina Luogotenenti Sotto tenenti Capitani } di maggioranza Luogotenenti Sotto tenenti Sotto commissario aggiunto Capitano d'arsenale Cappellani Aiutanti contabili di } 1 ^a classe 2 ^a id.	4 000 2 800 2 000 1 600 2 800 2 000 1 600 2 000 2 800 1 800 2 200 1 800
Professori civili della soppressa scuola di marina in aspettativa. Annuario Ufficiale della Re- gia Marina per l'anno 1888.	1 1 2 2	Professori titolari di } 1 ^a classe 2 ^a id. Professori aggiunti di 2 ^a classe Maestri	3 500 3 000 2 000 1 000

Personale lavorante borghese avventizio degli arsenali mariti- tими.	DENOMINAZIONI E CLASSI							PAGA giornaliera	
	N.	Operai	N.	Operai	N.	Garzoni	N.		Manovali
Legge 1° giugno 1882, n. 787, e Regio Decreto 20 aprile 1882, n. 718.	516	di 1 ^a	Lire 5.00
	698	» 2 ^a	» 4.50
	1515	» 3 ^a	» 4.00
	2211	» 4 ^a	» 3.50
	2833	» 5 ^a	88	Capi	» 3.00
	2883	» 6 ^a	269	scelti	» 2.50
	1477	» 7 ^a	19	di 1 ^a	1362	di 1 ^a	» 2.00
	902	» 8 ^a	64	» 2 ^a	29	» 2 ^a	» 1.50
	19	» 3 ^a	252	di 1 ^a	» 1.00
	295	» 2 ^a	» 0.80
	324	» 3 ^a	» 0.60
	153	» 4 ^a	» 0.40

NB Fra gli operai vi sono compresi anche i marinai d'arsenale in numero di 31 nella classe 4^a di 50 nella classe 5^a e di 358 nella classe 6^a.

Ministero della Marina.

Personale civile soggetto a ritenuta pel diritto a pensione, dipendente dal Ministero della Marina, distinto secondo l'ammontare dello stipendio (a).

Quadro 13.

LIMITI DEGLI STIPENDI	NUMERO	AMMONTARE
Senza stipendio (Volontari)	5	(b)
Fino a L. 800	274	199 200
Da L. 801 a L. 1 000	96	89 600
» » 1 001 » » 2 000	496	844 980
» » 2 001 » » 3 000	328	882 900
» » 3 001 » » 4 000	156	564 000
» » 4 001 » » 5 000	41	188 500
» » 5 001 » » 6 000	10	60 000
» » 6 001 » » 7 000	10	70 000
» » 7 000 » » 8 000	1	8 000
» » 8 001 » » 9 000	2	18 000
» » 9 001 » 10 000	1	10 000
Oltre le L. 10 000	1	25 000
<i>Totale . . .</i>	1 421	2 960 189
Professori civili in aspettativa della soppressa scuola di marina:		
Da L. 801 a L. 1 000	2	2 000
» » 1 001 » » 2 000	2	4 000
» » 2 001 » » 3 000	1	3 000
» » 3 001 » » 4 000	1	3 500
<i>Totale generale . . .</i>	1 427	2 972 680

Stipendio medio complessivo L. 2 083.

(a) Si comprende in questo quadro tutto il personale, che va in pensione colle leggi che servono per gli impiegati civili, salvo i professori e gli ufficiali dei corpi militari soppressi per effetto della legge 3 dicembre 1878, n. 4610, passati poscia nel personale civile della Regia Marina, ai quali, per l'articolo 36 della legge citata, venne conservato il diritto di optare per le leggi sulle pensioni militari, in base alla posizione che avevano quando cessarono dal servizio o dall'assimilazione militare.

(b) I volontari non ricevono stipendio; però il loro servizio è computabile per la pensione.

Ministero della Marina.

Personale militare (Ufficiali ed assimilati) soggetto a ritenuta pel diritto a pensione, dipendente dal Ministero della Marina, distinto secondo l'ammontare dello stipendio (a).

Quadro 14.

RELATIVI GRADI E LIMITI DEGLI STIPENDI	NUMERO	AMMONTARE	
Guardia marina L. 1 800	150	270 000	
Sotto tenente di vascello » 2 200	348	765 600	
Tenente di vascello » 3 200	450	1 440 000	
Capitani di {	corvetta » 4 400	94	413 600
	fregata » 5 200	76	395 200
	vascello » 7 000	48	336 000
Contr'ammiragli » 9 000	16	144 000	
Vice ammiragli » 12 000	6	72 000	
Ammiraglio » 15 000	1	15 000	
<i>Totale . . .</i>	1 189	3 851 400	
Ufficiali in aspettativa per soppressione di corpo :			
Da L. 1 600 a L. 2 000	45	85 400	
» » 2 220 » » 2 800	10	26 800	
» » 4 000	1	4 000	
<i>Totale generale . . .</i>	1 245	3 967 600	

Stipendio medio complessivo L. 3 187.

(a) Si comprende in questo quadro tutto il personale, che va in pensione colle leggi che servono per i militari dell'armata di mare, eccettuato quello pei fabbricati della R. Marina, che liquida invece in base alle leggi pei militari di terra.

Ministero della Marina.

Personale militare (truppa ed assimilati) esente da ritenuta, ma con diritto a pensione, dipendente dal Ministero della Marina, distinto secondo l'ammontare dello stipendio (a).

Quadro 15.

LIMITI DEGLI STIPENDI	NUMERO	AMMONTARE
Fino a L. 800	19 209	8 485 015.20
Da L. 801 a L. 1 000	3 364	3 012 384.40
» » 1 001 » » 2 000	5 506	6 591 254.00
» » 2 001 » » 3 000	8	20 000.00
<i>Totale</i>	28 087	18 108 663.60

Stipendio medio, o paga, complessivo L. 644.

(a) Si comprende in questo quadro tutto il personale, che va in pensione colle leggi che servono per i militari dell'armata di mare, eccettuato quello pei fabbricati della R. Marina, che liquidano invece in base alle leggi pei militari di terra.

MINISTERO

Personale militare, distinto per arma e corpo, con diritto

Quadro 16.

ARMA O CORPO	UFFICIALI GENERALI (a)			UFFICIALI SUPERIORI (b)			
	Numero	Soldo		Numero	Soldo		
		medio	complessivo		medio	complessivo	
Stato Maggiore Generale	18	10 167	183 000	127	5 408	686 800	
Genio navale {	Ingegneri	3	10 000	30 000	18	5 533	99 600
	Macchinisti	11	4 691	51 600
Corpo sanitario	1	9 000	9 000	23	5 011	115 400	
Id. del Commissariato	1	9 000	9 000	33	4 927	162 600	
Personale per fabbricati della R. Marina	6	4 800	28 800	
Ufficiali in aspettativa per soppressione di corpo	1	4 000	4 000	
Corpo Reale Equipaggi	
Personale borghese avventizio	
Totali	23	10 043	231 000	219	5 246	1 148 800	

- (a) Ammiraglio, Vice-ammiragli, Contr'ammiragli, Ispettore generale e Ispettori del Genio navale. Ispettore del Corpo
 (b) Capitani di vascello, di fregata e di corvetta; Direttori ed Ingegneri capi del Genio navale; Capi macchinisti
 (c) Tenenti e Sotto tenenti di vascello e Guardie marine; Ingegneri e Allievi ingegneri del Genio navale; Capi e
 (d) Sottufficiali, Caporali, Soldati e personale avventizio borghese assimilato.
 (e) Assistenti del Genio navale, compresi nella truppa, perchè esenti da ritenuta pel diritto a pensione, essendo
 (f) Si ricorda che in questa somma non è compreso l'ammontare delle indennità d'arma e delle altre competenze in

DELLA MARINA.

a pensione, dipendente dal Ministero della Marina.

UFFICIALI INFERIORI (c)			TRUPPA (d)			TOTALE		
Numero	Soldo		Numero	Soldo		Numero	Soldo	
	medio	complessivo		medio	complessivo		medio	complessivo
445	2 667	1 186 800	590	3 485	2 056 600.00
39	2 713	105 800	(e) 15	2 267	34 000	75	3 592	269 400.00
120	2 193	263 200	131	2 403	314 800.00
110	2 700	297 000	134	3 144	421 400.00
221	2 630	581 200	255	2 952	752 800.00
13	3 200	41 600	19	3 705	70 400.00
55	2 040	112 200	56	2 075	116 200.00
..	12 160	397	4 832 353.60	12 160	397	4 832 353.60
..	15 912	832	13 242 330	15 912	832	13 242 330.00
1 003	2 580	2 587 800	28 087	589	18 108 683.60	29 332	753	22 076 283.60 ^(f)

sanitario militare marittimo.

principali; Direttori e Medici capi del Corpo sanitario; Direttori e Commissari capi del Corpo di Commissariato. Sottocapi macchinisti; Medici; Commissari ed Allievi commissari.

assimilati ai Sottufficiali del Corpo Reale equipaggi.
danaro ed in natura.

MINISTERO DELL'ISTRUZIONE PUBBLICA.

Amministrazione centrale.

Comprende: il Sottosegretariato di Stato; la Direzione generale delle antichità e delle belle arti; la Divisione dell'Istruzione superiore; la Divisione dell'Istruzione secondaria classica; la Divisione dell'Istruzione secondaria tecnica; la Divisione dell'Istruzione primaria e popolare; la Ragioneria e il Consiglio superiore, la cui segreteria è composta di ufficiali compresi nel ruolo dell'Amministrazione centrale.

Amministrazione scolastica provinciale.

69 Provveditori agli studi; 238 Ispettori di circondario; 4 Ispettori per gli educandi femminili.

Università ed altri Istituti d'istruzione superiore.

17 Università, di cui 14 primarie e 3 secondarie; 4 Scuole d'applicazione per gl'ingegneri, oltre quelle annesse a quattro Università; 2 Osservatori astronomici; 3 Scuole superiori di medicina veterinaria; R. Istituto tecnico superiore in Milano; R. Istituto superiore di studi pratici e di perfezionamento in Firenze; Accademia scientifica letteraria in Milano; Scuola normale superiore di Pisa; 3 Scuole di ostetricia; 3 Scuole universitarie annesse ai Regi licei ginnasiali; 1 Scuola di diritto civile; 2 Istituti superiori di magistero femminile.

Istruzione secondaria classica e tecnica.

100 Licei; 129 Ginnasi; 48 Istituti tecnici; 141 Scuole tecniche; 17 Istituti nautici e 3 Scuole nautiche; 32 Collegi convitti nazionali.

Istruzione normale, magistrale ed elementare.

63 Scuole normali superiori, delle quali 21 maschili e 42 femminili; 20 Scuole normali inferiori, delle quali 8 maschili e 12 femminili; 5 Educandi femminili; Collegio convitto Principe di Napoli in Assisi; 3 Istituti dei sordo-muti in Milano, Roma e Palermo; 2 Scuole di sordo-muti in Parma e Torino.

Istituti e corpi scientifici e letterari.

Accademia della Crusca in Firenze; R. Istituti di scienze, lettere ed arti in Venezia e in Milano; R. Accademia delle scienze in Torino; Accademia di scienze, lettere ed arti in Modena; Commissione per la pubblicazione dei testi di lingua nell'Emilia; 32 Biblioteche, delle quali 16 autonome, 12 universitarie e 4 riunite amministrativamente ad altri istituti.

Antichità e belle arti.

a) Accademia ed istituti di belle arti.

3 Accademie di belle arti; 9 Istituti di belle arti; Stabilimento teorico-pratico di belle arti in Massa-Carrara; R. Scuola di disegno per gli operai in Reggio d'Emilia; Scuola d'intaglio presso gli ospizi civili in Parma; R. Calcografia in Roma; Opificio delle pietre dure in Firenze.

b) Scavi e musei.

19 Musei; R. Pinacoteca in Torino; Pinacoteca della Commissione di belle arti in Lucca; Galleria delle statue, e Palatina in Firenze; Gabinetto numismatico in Milano; Palazzo Brera di Milano; Palazzo ducale di Venezia; 4 Commissariati per gli scavi e musei; 2 Uffici tecnici per gli scavi di antichità; Ufficio per le licenze di estrazione da Roma degli oggetti d'arte e di antichità.

c) Istituti d'istruzione musicale e drammatica.

R. Conservatorio di musica in Milano; Istituto musicale in Firenze; 2 RR. Collegi di musica; Scuole di musica in Parma e in Roma; Scuola di declamazione in Firenze.

Ministero dell'Istruzione Pubblica.

AMMINISTRAZIONE O CORPO — Indole e data del provvedimento	NUMERO	GRADO E CLASSE	STIPENDIO
Ministero (1).	1	Ministro segretario di Stato	25 000
	1	Sottosegretario di Stato	10 000
	1	Direttore generale	9 000
	1	Ispettore generale	7 000
	2	Direttori capi divisione di.	1 ^a classe 7 000
	2		2 ^a id. 6 000
	2	Ispettori centrali.	5 000
	2		4 000
	3	Capi sezione di	3 500
	6		5 000
	8	2 ^a id.	4 500
	7		4 000
	8	Segretari di	3 500
	12		3 000
	10	Vice segretari di.	2 500
	16		2 000
	1	Direttore capo di ragioneria.	6 000
	1	Capi sezione di ragioneria di	1 ^a classe 5 000
	1		2 ^a id. 4 500
	2	Segretari di ragioneria di	1 ^a classe 4 000
	2		2 ^a id. 3 500
	3	3 ^a id.	3 000
	3		2 500
	4	Vice segretari di ragioneria di	2 000
	1	Capo degli uffici d'ordine	4 000
	3	1 ^a classe	3 500
	4		3 200
	2	Archivisti di	2 700
	3		2 200
	3	1 ^a classe	2 200
	5		1 800
	46	3 ^a id.	1 500
	2	Capi uscieri	1 500
	2	1 400	1 300
	9		1 200
	1	Uscieri.	1 100
	9		900
	9	Inservienti.	900
Amministrazione sco-	4	Provveditori agli studi.	7 000
lastica provinciale.	8		6 000
	8	5 500	5 000
	10		4 500
Regi Decreti 6 marzo, 25 e	8	4 000	3 000
30 luglio 1881, n. 97, 362,	31		2 500
282. e 4 gennaio 1883,	25	Ispettori scolastici circondariali	2 000
n. 1198, 29 settembre 1885	35		1 500
e 6 febbraio 1887, n. 433.	87	2 000	1 500
	91		1 500
Vi sono inoltre i <i>Delegati</i>	2	Ispettrici agli educandati femminili	2 000
<i>scolastici mandamentali</i>	2		2 000
di nomina ministeriale, il			
cui ufficio è puramente			
onorifico e gratuito.			

(1) Con Regio Decreto 1° luglio 1888, n. 5585, vennero aumentati 7 posti di Ufficiali d'ordine di 1^a classe, 27 di 2^a; furono soppressi 34 posti d'Ufficiale d'ordine di 3^a e 1 Ispettore centrale a L. 3500.

Ministero dell'Istruzione Pubblica.

AMMINISTRAZIONE O CORPO Indole e data del provvedimento	N. dei Professori nelle Università		GRADO E CLASSE	STIPENDIO nelle Università	
	Primarie	Secondarie		Primarie	Secondarie
Personale insegnante delle Regie Università.	72	3	Professori ordinari.	6 000	3 600
	402	31		5 000	3 000
	81	27	Professori straordinari.	3 500	2 100
	98	..		3 000	
Legge 13 novembre 1859, n. 3725, 31 luglio 1862, n. 719, 12 maggio 1872, n. 821; 11 luglio 1877, n. 3937, 13 dicembre 1885, n. 3570, 3571, e 3572, 14 luglio 1877, n. 4745.	1	..	Professore aggregato (Pisa) . . .	3 500	..
	2	..	Professori sostituiti (Modena) . . .	1 152	..
	1	..	Professore interino (Messina) . . .	1 000	..

Gli stipendi dei Professori universitari si accrescono di un decimo ad ogni quinquennio di effettivo servizio nell'insegnamento, senza poter eccedere in complesso la somma di lire 8000.

Il servizio reso dai detti Professori nelle Università, nelle scuole d'applicazione per gl'Ingegneri e negli Istituti superiori viene aumentato di un quinto, quante volte la loro nomina sia avvenuta per primo impiego ed in età non minore di anni 35 (*art. 8, legge 14 aprile 1864*).

Vi sono inoltre gl'*Incaricati* ed i supplenti, il servizio dei quali non è utile per la pensione, e che ven ono remunerati con una *retribuzione* variabile, che in massima non deve superare il quarto dello stipendio dei Professori ordinari delle Università primarie, ed il terzo di quelli delle Università secondarie.

Sono ora Università primarie quelle di Bologna, Catania, Genova, Messina, Modena, Napoli, Padova, Palermo, Parma, Pavia, Pisa, Roma, Siena e Torino. Secondarie quelle di Cagliari, Macerata e Sassari.

Sono Università libere quelle di Camerino, Ferrara, Perugia e Urbino. Di queste ultime non si tiene conto nel presente compendio.

AMMINISTRAZIONE O CORPO Indole e data del provvedimento	NUMERO	GRADO E CLASSE	STIPENDIO
Personale di Segreteria delle Regie Università.	4	Direttori di segreteria.	5 000
	7		4 500
	2		4 000
Regio Decreto 18 agosto 1887, n. 4962.	3	Segretari	3 500
	5		3 000
	13		2 500
Legge 14 luglio 1887, n. 4745.	14	Vice segretari	2 000
	16		1 500
	3	Economisti	4 000
	4		3 500
	4		3 000
	1	Segretario contabile	3 500
	14	Bidelli	1 200
	27		1 000
	18		800

Ministero dell'Istruzione Pubblica.

AMMINISTRAZIONE O CORPO — Indole e data del provvedimento	NUMERO	GRADO E CLASSE	SUPPLEMENTO
<i>Segue: Personale di Segreteria delle Regie Università.</i>	1	Custodi	1 300
	2		900
	1		800
	1		1 100
Agli impiegati incaricati del servizio di Economo nelle Segreterie di Cagliari, Messina e Sassari compete la remunerazione di lire 200, e a quello di Siena lire 400.	1	Capo usciere	900
	1		840
	1	Uscieri	700
	1		1 020
	5		1 000
	1		955
	5		900
	1		880
Ai 16 Rettori delle Università nominati fra i professori delle Università stesse, è concessa l'annua indennità di lire 1200 o di lire 600, la quale non è soggetta a ritenuta in conto entrate del Tesoro, né quindi è valutabile in pensione.	16	Serventi	800
	1		750
	3		720
	4		700
	1		680
	2		663
	1		625
	4		600
	3		550
	1		960
	1	700	
	2	600	
	1	500	
	1	480	
	1	150	
	1		

AMMINISTRAZIONE O CORPO Indole e data del provvedimento	NUMERO	GRADO E CLASSE	SOLDO	
			da	a
Stabilimenti scientifici delle Regie Università (1).	1	Direttori astronomi (a)	»	5 100
	1	»	»	4 800
Bologna. Regio Decreto 1° e 25 luglio 1880, n. 5577 e 5581; 27 aprile 1882, n. 840; 10 giugno 1883, n. 1418; 11 maggio 1884, n. 2292; 6 luglio 1884, n. 2683; 27 agosto 1885, n. 3447; 3 luglio 1887, n. 4882 e 6 febbraio 1887, n. 4408.	1	Primi astronomi aggiunti	»	4 000
	1	»	»	2 400
	3	Astronomi	2 285	3 889
	2	Secondi astronomi aggiunti	2 400	3 090
	5	Astronomi aggiunti	1 400	3 000
	3	Aggiunti	800	3 000
	1	Assistente astronomo	»	2 000
	1	Osservatore	»	800
	3	Incaricati osservatori	»	1 200
	1	»	»	200
	1	»	»	3 000
	6	Direttori	»	1 000
	97	»	»	800
	122	»	»	700
	2	Vicedirettori	»	2 500
	14	»	2 000	2 500
	94	Assistenti	1 000	1 600
	69	»	400	950
	65	Aiuti	1 100	2 000
	180	»	600	1 000
13	Medici assistenti ed aggiunti	»	1 500	
31	Coadiutori	755	1 134	
6	Calcolatori	»	500	

(a) I direttori di questi Stabilimenti sono d'ordinario professori di Università. L'assegno è valutato per la liquidazione della pensione.

(1) I Regi Decreti 8 e 19 luglio 1888, n. 5586 e 5676, portarono le seguenti variazioni. Furono aggiunti 1 Direttore a L. 1000, 1 a 800, 2 a 700. 5 Aiuti aspiranti e Coadiutori a L. 1500, 1 a 1334, 4 a 1200, 11 a 1500. 1 Preparatore a 1200, 2 a 1000, 2 a 900. 1 Levatrice a 1000. 2 Capi laboratori a 400. 2 Inservienti e custodi a 1000, 10 a 720, 1 a 640, 1 a 540, 1 a 500. Furono tolti 1 posto da assistente a 2000, 1 a 800 e 1 a 600.

Ministero dell'Istruzione Pubblica.

AMMINISTRAZIONE O CORPO — Indole e data del provvedimento	NUMERO	GRADO E CLASSE	STIPENDIO	
			da	a
<i>Segue: Stabilimenti scientifici delle Regie Università.</i>	7	Settori capi	1 200	1 800
	3	Settori dimostratori	»	1 500
Cagliari. Regio Decreto 13 settembre 1874, n. 2171; 3 ottobre 1876, n. 3171; 10 giugno 1883, n. 1417; 6 luglio 1884, n. 2642; 27 agosto 1885, n. 3447 e 6 febbraio 1887, n. 4406.	12	Settori.	1 000	1 500
	23		600	900
Catania. Regio Decreto 13 settembre 1874, n. 2171; 20 aprile 1879, n. 4863; 4 agosto 1880, n. 5590; 4 novembre 1883, n. 1751; 6 luglio 1884, n. 2634; 27 agosto 1885, n. 3447; 30 maggio 1886, n. 397 e 3 luglio 1887, n. 4882.	10	Assistenti primari	1 500	1 800
	18	Assistenti secondari	»	1 500
	1	Assistente capo	»	1 200
	28	Assistenti aggiunti.	»	1 200
Genova. Regio Decreto 13 settembre 1874, n. 2171; 3 ottobre 1876, n. 3464; 4 agosto 1880, n. 5591; 10 giugno 1883, n. 1419; 10 settembre 1884, n. 2686; 27 agosto 1885, n. 3447 e 30 maggio 1886, n. 3971.	14	Macchinisti	1 000	2 040
	13		500	900
	12	Preparatori	1 000	1 500
	14		500	900
Messina. Regio Decreto 13 settembre 1874, n. 2171; 22 agosto 1880, n. 5625; 6 luglio 1884, n. 2636; 27 agosto 1885, n. 3447; 30 maggio 1886, n. 3970 e 3 luglio 1887, n. 4882.	3	Ispettori	»	1 200
	3	Disegnatori	»	1 200
	12	Modellatori	700	1 200
Modena. Regio Decreto 13 settembre 1874, n. 2171; 3 ottobre 1876, n. 3472; 12 agosto 1879, n. 4049; 27 settembre 1878, n. 4536; 20 novembre 1879, n. 5172; 25 luglio 1880, n. 5576; 10 giugno 1883, n. 1425; 6 luglio 1884, n. 2633; 3 luglio e 18 agosto 1887, n. 4882 e 5000.	6	Conservatori	900	1 000
	8	Dimostratori	700	1 000
	1	Apprendista	»	800
Napoli. Regio Decreto 3 ottobre 1876, n. 3455; 20 aprile 1879, n. 4864; 22 agosto 1880, n. 5621; 10 giugno 1885, n. 1413; 6 luglio 1884, n. 2672; 27 agosto 1885, n. 3447; 6 febbraio e 3 luglio 1887, n. 4408 e 4882.	9	Custodi conservatori.	600	720
	9	Collaboratori	600	720
	1	Aggregato	»	804
Padova. Regio Decreto 13 settembre 1874, n. 2171; 22 agosto 1880, n. 5617; 23 aprile 1882, n. 750; 10 giugno 1883, n. 1420; 6 luglio 1884, n. 2665; 27 agosto 1885, n. 3447; 6 febbraio e 3 luglio 1887, n. 4408 e 4882.	1	Allievo	»	700
	4	Alunni	»	600
	4	Astanti	»	600
	3	Levatrici maestre	600	1 400
Palermo. Regio Decreto 13 settembre 1874, n. 2171; 3 ottobre 1876, n. 3469; 20 aprile 1879, n. 4862; 2 settembre 1880, n. 5629; 2 ottobre e 3 dicembre 1881, n. 452 e 581; 10 giugno 1883, n. 1420; 6 luglio 1884, n. 2703; 27 agosto 1885, n. 3447; 6 febbraio e 3 luglio 1887, n. 4408 e 4882.	6	Levatrici.	500	800
	4		1 100	1 200
	3	Levatrici maggiori.	300	1 000
	1	Levatrice sottomaestra	»	800
Parma. Regio Decreto 13 settembre 1874, n. 2171; 25 gennaio e 22 agosto 1880, n. 5236 e 5619; 10 giugno 1883, n. 1421; 17 novembre 1883, n. 1796; 6 luglio 1884, n. 2437; 27 agosto 1885, n. 3447; 6 febbraio e 3 luglio 1887, n. 4408 e 4882.	1	Levatrice supplente	»	648
	3	Levatrici assistenti.	450	800
	5		200	350

Nel personale di questa Università sono compresi 5 assistenti dei quali: 1

Ministero dell'Istruzione Pubblica.

AMMINISTRAZIONE O CORPO — Indole e data del provvedimento	NUMERO	GRADO E CLASSE	STIPENDIO		
			da	a	
Segue: Stabilimenti scientifici delle Regie Università. collo stipendio di lire 800, 3 di 500, e 1 di 300; 2 <i>aiuti</i> a lire 1500, i quali stanno a carico di un consorzio, ma sono considerati per i loro diritti a pensione come impiegati governativi.	1	Assistente ispettore	»	1 500. »	
	1	Ispettore giardiniere	»	1 440. »	
	10	Giardinieri capi	1 200	1 800. »	
	11	Giardinieri	1 000	2 000. »	
	18		616	960. »	
	19		315	600. »	
	1		»	1 000. »	
	Pavia. Regio Decreto 26 ottobre 1876, n. 3441; 20 aprile 1879, n. 4861; 22 agosto 1880, n. 5620; 23 aprile 1882, n. 726; 10 giugno 1883, n. 1422; 4 novembre 1883, n. 1732; 6 luglio 1884, n. 2668; 27 agosto 1885, n. 3447; 6 febbraio e 3 luglio 1887, n. 4408 e 4882. Nel personale di questa Università sono compresi 2 assistenti, 1 collo stipendio di lire 1200 e l'altro di lire 800; i quali stanno a carico di un consorzio, ma sono considerati per i loro diritti alla pensione come impiegati governativi.	1	Aiuto giardiniere	»	1 000. »
		1	Custode giardiniere	»	907. 41
		3	Sotto giardinieri	700	900. »
		2	Capi lavoratori	800	1 200. »
2		Lavoratori	480	540. »	
Pisa. Regio Decreto 3 ottobre 1876, n. 3467; 20 aprile 1879, n. 4859; 18 novembre 1880, n. 5779; 10 giugno 1883, n. 1424; 6 luglio 1884, n. 2667; 27 agosto 1885, n. 3447; 6 novembre 1885, n. 3605; 6 febbraio e 3 luglio 1887, n. 4408 e 4882.	5	Capi custodi	700	720. »	
	16	Custodi	700	900. »	
	5		1 100	1 566. »	
	1	Custode assistente	»	900. »	
Roma. Regio Decreto 13 settembre 1871, n. 2171; 3 ottobre 1876, n. 3470; 8 dicembre 1878, n. 4641; 22 agosto 1880, n. 5626; 3 e 17 marzo, 12 maggio e 20 giugno 1881, n. 84. 160. 216 e 298; 19 gennaio, 2 aprile, 20 settembre 1882, n. 622, 700 e 1041; 10 giugno 1883, n. 1423; 6 luglio 1881, n. 2667; 11 ottobre 1884, n. 2729; 27 agosto 1885, n. 3447; 6 febbraio e 3 luglio 1887, n. 4408 e 4882.	1	Capo uscieri	»	900. »	
	6	Uscieri	700	900. »	
	1	Guardaportone	»	900. »	
	5	Bidelli	1 000	1 440. »	
	8	Aiuti bidelli	700	900. »	
	23	Portieri	700	1 000. »	
Siena. Regio Decreto 3 ottobre 1876, n. 3466; 25 luglio e 22 agosto 1880, n. 5578 e 5622; 6 luglio 1884, n. 2638; 27 agosto 1885, n. 3447; 6 febbraio, 3 luglio e 18 agosto 1887, n. 4408, 4882 e 5000; 29 marzo 1888, n. 5342.	6	Portinai	»	800. »	
	58	Serventi	800	900. »	
	171		550	740. »	
Torino. Regio Decreto 13 settembre 1874, n. 2171; 29 maggio 1879, n. 4925; 22 agosto 1880, n. 5618; 16 luglio e 31 ottobre 1882, n. 941 e 1081; 10 giugno 1883, n. 1477; 6 luglio 1884, n. 2666; 27 agosto 1885, n. 3447, 6 febbraio e 3 luglio 1887, n. 4408 e 4882.	21	Serventi	200	500. »	

La spesa complessiva dei suddetti Stabilimenti è di L. 1 268 083. 33.

Ministero dell'Istruzione Pubblica.

AMMINISTRAZIONE O CORPO — Indole e data del provvedimento	NUMERO	GRADO E CLASSE	STIPENDIO	
			da	a
Scuole di applicazione per gli ingegneri, oltre quelle annesse alle Università di Pavia, Padova, Palermo e Pisa.	2	Direttori, Vice-direttori, Condirettori (a).	»	3 000. »
	3		»	2 000. »
	15		»	800. »
	1		»	400. »
Bologna Regio Decreto 15 luglio 1880, n. 5548; 6 marzo 1881, n. 97; 10 giugno 1883, n. 1512; 6 luglio 1884, n. 2641 e 17 febbraio 1887, n. 4372.	17	Professori ordinari	»	6 000. »
	17		»	5 000. »
	6	Professori straordinari	»	3 500. »
	18		»	3 000. »
Napoli. Regio Decreto 24 agosto 1876, n. 3308; 11 agosto 1880, n. 5302; 6 marzo 1881, n. 97; 10 giugno 1883, n. 1511; 27 agosto 1885, n. 3375 e 3 luglio 1887, n. 4818.	1	Assistenti	»	3 000. »
	13		»	2 000. »
	4		»	1 800. »
	24		»	1 500. »
	4		»	960. »
Roma. (1) Regio Decreto 26 luglio 1876, n. 3276; 3 febbraio e 6 marzo 1881, n. 49 e 97; 10 giugno 1883, n. 1427; 6 luglio 1884, n. 2640; 29 luglio 1885, n. 3319 e 3 luglio 1887, n. 4797.	3	Segretari	»	4 000. »
	1		»	3 500. »
	1		»	3 000. »
	1	Vice segretari	»	3 000. »
	3		»	2 500. »
Torino. (2) Regio Decreto 14 agosto 1879, n. 5053; 18 novembre 1880, n. 5727; 6 marzo 1881, n. 97; 10 giugno 1883, n. 1513 e 6 luglio 1884, n. 2707.	5	Meccanici, Macchinisti e Incaricati meccanici.	»	2 000. »
	3		»	1 200. »
	4	Bidelli, Uscieri, Custodi, Portinai, Serventi.	»	360. »
	1		1 100	1 300. »
	8		900	1 000. »
	7	360	860. »	
	15			

La spesa complessiva delle suddette scuole è di L. 410,342.

Osservatori astronomici.

Milano. Regi Decreti 10 dicembre 1871, n. 598; 11 aprile 1875, n. 2446; e 10 novembre 1875, n. 2787.	1	Direttori, Primo astronomo, Astronomo direttore.	»	5 100. »	
	1		»	4 800. »	
	1	Astronomi, Astronomi aggiunti	»	2 388.88	
	1		»	3 500. »	
	2		»	2 400. »	
Napoli. Regi Decreti 27 gennaio 1878, n. 4280; 10 giugno 1883, n. 1411 e 27 agosto 1885, n. 3374. I ruoli degli Osservatori astronomici e meteorologici annessi alle università sono compresi in quelli relativi agli stabilimenti scientifici.	1	Assistenti	»	2 285.18	
	1		»	1 600. »	
	1		»	1 500. »	
	1		»	1 300. »	
	1		Custodi, Inservienti, Guardaporte, Giardinieri.	»	2 040. »
	1			»	1 725.36
	1			»	1 200. »
1	»	900. »			
1		»	600. »		
3		»	540. »		

(1) Con Regio Decreto 19 luglio 1888, n° 5635 vennero aumentati, 1 posto da Direttore a lire 800 l da Meccanico a lire 1800 e lo stipendio di Vice-segretario da 2500 venne portato a lire 3000.

(2) Con Regio Decreto 19 luglio 1888, n. 5630, venne soppresso il posto di Custode a lire 600.

Ministero dell'Istruzione Pubblica.

AMMINISTRAZIONE O CORPO — Indole e data del provvedimento	NUMERO	GRADO E CLASSE	STIPENDIO
Scuole superiori di medicina veterinaria.			
Milano. Legge 13 novembre 1859, n. 3725; Regi Decreti 31 luglio 1862, n. 719; 26 febbraio 1871, n. 261; 7 marzo 1875, n. 2433; 10 novembre 1875, n. 2737; 26 ottobre 1876, n. 3446; 19 ottobre 1877, n. 4158; 13 febbraio 1881, n. 66 e 6 marzo 1881 n. 97; 10 giugno 1883, n. 1426; 27 agosto 1885, n. 3376; 6 febbraio e 3 luglio 1887, n. 4359, 4360 e 4735.	3 2 4 13 15 15 3 3 3 3 3 1 3 1 9 9 2 2 3	Direttori Professori ordinari Assistenti Segretari economi Vice segretari Capi maniscalchi Capi stalla Giardiniere Portieri Infermieri, Palafrenieri, Inservienti e Stallieri	5 000. » 800. » 600. » 500. » 3 000. » 1 500. » 3 500. » 1 500. » 1 000. » 1 000. » 1 000. » 900. » 1 000. » 887. 50 850. » 800. » 750. »
Napoli. Regi Decreti 7 marzo 1875, n. 2433; 26 febbraio 1871, n. 161; 26 ottobre 1876, n. 3446; 19 ottobre 1877, n. 4158; 20 aprile 1879, n. 4868; 6 marzo 1881, n. 97; 23 marzo 1882, n. 692; 27 agosto 1885, n. 3376; 27 agosto 1885, n. 3373; 6 febbraio e 3 luglio 1887, n. 4359, 4360 e 4735.	1 9 9 2 2 3		
Torino. Leggi 13 novembre 1859, n. 3725 e 31 luglio 1862, n. 719; Regi Decreti 26 febbraio 1871, n. 161; 7 marzo 1875, n. 2433; 26 ottobre 1876, n. 3446; 19 ottobre 1877, n. 4158; 6 marzo 1882, n. 97; 6 febbraio e 3 luglio 1887, n. 4359, 4360 e 4735.			
Il ruolo delle scuole di medicina veterinaria di Bologna, Modena, Parma e Pisa annesse alle università, è compreso in quello dei rispettivi stabilimenti scientifici.			
Vi sono inoltre 15 Incaricati che non hanno diritto a pensione. Essi sono retribuiti: 3 con lire 1000 e 12 con lire 500.			
Regio Istituto tecnico superiore in Milano (1).	1 8 5 9 2 4 2 1 5 4	Direttori (a) Professori ordinari Professori straordinari Direttori di gabinetto (a) Assistenti	2 000 5 000 3 500 3 000 2 500 800 2 500 2 000 1 500 1 200
Regio Decreto 6 febbraio 1887, n. 4395.			
(a) Vale la nota (a) a pagina 92.			

(1) Con Regio Decreto 19 luglio 1889, n. 5334, venne aggiunta una scuola elettro-tecnica col personale seguente: 1 Professore ordinario a lire 5000, 1 straordinario a lire 3500, 1 Direttore a lire 1200, 1 Assistente a lire 1500 e 1 servente a lire 1000.

Ministero dell'Istruzione Pubblica.

AMMINISTRAZIONE o CORPO — Indole e data del provvedimento	NUMERO	GRADO E CLASSE	SALARIO E PENSIONE	
<i>Segue: Regio Istituto tecnico superiore in Milano.</i> Vi sono 20 <i>Incaricati</i> retribuiti come appresso: 3 a lire 3000; 2 a lire 2500; 3 a 2000; 1 a 1500; 5 a 1250; 1 a 1200; 1 a 1000; 2 a 800; 1 a 500 ed 1 a 300. Vi sono pure 7 <i>Incaricati</i> assistenti, dei quali 1 a lire 600, 3 a lire 500 e 3 a lire 300. Tutto questo personale non ha diritto a pensione.	1	Segretario (1)	4 000. »	
	1	Vice segretari	2 500. »	
	1		2 000. »	
	1	Meccanico	1 500. »	
	4	Serventi	900. »	
	1		800. »	
	1	Custode dell'orto botanico di Brera	307.41	
	Regio Istituto superiore di studi pratici ed perfezionamento in Firenze. Legge 30 giugno 1872, n. 875; Regio Decreto 24 ottobre 1869, n. 5324; 30 gennaio 1870, n. 5455; 26 ottobre 1876, n. 3480; 26 marzo 1882, n. 702 ed 11 marzo 1883, n. 1285. Il <i>Soprintendente</i> non è Professore, nè ha assegno alcuno per tale carica puramente onoraria. Esso viene scelto fra i membri del Consiglio direttivo dell'Istituto. I Presidenti delle sezioni non sono retribuiti, ma debbono essere professori della sezione.	3	Presidenti di sezione	»
		1	Direttori (2)	3 000. »
		2		1 000. »
1		800. »		
9		700. »		
13		500. »		
3		Professori ordinari	6 000. »	
32			5 000. »	
2		Professori straordinari	3 500. »	
7			3 000. »	
1			2 000. »	
1		Aiuti	2 000. »	
1			1 980. »	
2			1 800. »	
1			1 650. »	
1			1 600. »	
9			1 500. »	
1			1 320. »	
3		Aggregati	2 500. »	
1		Assistenti	1 800. »	
4	1 200. »			
5	1 080. »			
1	960. »			
3	840. »			
1	Segretario capo	4 500. »		
1	Vice-segretari	2 000. »		
3		1 500. »		
1	Segretario economo cancelliere	3 500. »		

(1) Sono addetti al Consiglio d'amministrazione del consorzio fra gl'Istituti d'istruzione superiore nella città di Milano.

(2) Per i Direttori vale la nota (a) a pagina 92.

Ministero dell'Istruzione Pubblica.

AMMINISTRAZIONE O CORPO — Indole e data del provvedimento	NUMERO	GRADO E CLASSE	STIPENDIO
<i>Segue: Regio Istituto superiore di studi pratici e di perfezionamento in Firenze.</i>	1	Segretario cancelliere	3 000
	1	Capo delle officine	2 600
	2		2 000
	1	Dissettori	1 500
	1		1 200
	1		1 000
	1		1 900
	1	Preparatori	1 800
	1		1 500
	1		1 400
	1		1 900
	1	Modellatori	1 200
	1		1 800
	1	Capi conservatori	2 000
	1	Macchinista	1 800
	1	Calcolatore	1 650
	1	Aiuto preparatore	1 500
	2	Conservatori	1 200
	1	Aiuto conservatore	1 000
	1	Levatrici	1 400
	1		800
	1		600
	4	Custodi conservatori	1 200
	1		700
	1	Capo giardiniere	1 800
	1	Giardiniere	1 200
	1	Aiuto giardiniere	1 000
	1	Custode incaricato delle osservazioni	1 650
	1	Distributore	1 200
	1	Custodi	1 080
	1		990
	8		900
	1		840
	1	Bidelli	1 400
	2		1 200
1	1 100		
1	Usciere	1 000	
5	Portiere, Guardaportone e Serventi	1 000	
Accademia scientifica letteraria in Milano.	4	Professori ordinari	6 000
	3		5 000
	3	Professori straordinari	3 500
3	3 000		
Regi Decreti 18 dicembre 1873, n. 1740 e 10 novembre 1875, n. 2787; 27 ottobre 1877, n. 4153; 6 agosto 1880, n. 5595; 6 marzo e 14 agosto 1881, n. 97, 397 e 10 luglio 1887, n. 4755.	1	Segretario	3 000
	1	Bidello	1 000
	1	Servente	900

Vi sono inoltre 4 *Incaricati*, dei quali uno a lire 3000, 2 a lire 2500 e 1 a lire 1250, ma non hanno diritto a pensione.
 Nell'organico v'ha pure un *Preside* con ufficio gratuito, il quale d'ordinario è scelto tra i *Professori dell'Accademia*.

Ministero dell'Istruzione Pubblica.

AMMINISTRAZIONE O CORPO — Indole e data del provvedimento	NUMERO	GRADO E CLASSE	STIPENDIO
Scuola normale superiore in Pisa. Motu proprio granducale 28 novembre 1846, e Regi Decreti 17 agosto 1862, n. 771; 25 gennaio 1863, n. 1428 e 22 agosto 1866, n. 3170; 26 ottobre 1875, n. 2748; 23 giugno 1877, n. 4092 e 6 giugno 1885, n. 3228.	1	Direttore (1)	1 200
	1	Vice-direttore	2 000
	1	Professori interni	2 000
	1		1 000
	1	Maestro di ginnastica	280
	1	Provveditore economo	800
	1	Segretario computista	400
	1	Cuoco	500
	1	Sotto cuoco	340
	1	Dispensiere	550
	1	Portinaio	350
2	Cameriere e bidello	400	
Scuole di ostetricia.	1	Professori direttori	2 000
	1		408
Ischia. Dcreeto Borbonico 21 marzo 1856.	1	Assistenti	1 555
	1		1 500
Milano. Regi Decreti 1 settembre 1865, n. 1678 e 10 maggio 1877, n. 3829.	1	Levatrici	1 200
	1		300
Venezia. Dispacci della Commissione aulica degli studi del cessato Governo Austriaco del 22 maggio 1841, n. 2141-104.	1	Portiere	643
	1		120
Scuole Universitarie.	1	Professori titolari	2 400
	14		2 160
Aquila (presso il Liceo). Decreti Legislativi 10 e 16 febbraio 1861. Re. i Decreti 9 novembre 1862, n. 952; 27 dicembre 1863, n. 1618 e Legge 23 giugno 1877, n. 3918.			
Bari (presso il Liceo). Vedansi le stesse notizie di Aquila.			
Catanzaro (presso il Liceo). Vedansi le stesse notizie di Aquila.			

(1) Vale la nota (a) apposta a pagina 92.

Ministero dell'Istruzione Pubblica.

AMMINISTRAZIONE O CORPO — Indole e data del provvedimento	NUMERO	GRADO E CLASSE	STIPENDIO	
Scuola di diritto civile. Casale Monferrato. Scuola di diritto civile. Decreto Sardo 22 ottobre 1814.	1	Professore	1 080	
Vi sono inoltre 13 <i>Incaricati</i> , dei quali 1 è retribuito con lire 1200, e 12 con lire 600, ma non hanno diritto a pensione.				
Istituti superiori di Magistero femmi- nile. Firenze e Roma. Legge 25 giugno 1882, n. 696; Regi Decreti 19 novembre 1882, n. 1129 e 21 dicembre 1884, n. 2844.	2 6 6 8 1 5 2 2 2 1 1 1 2 1	Direttori Professori ordinari Professori straordinari Professori incaricati Maestre di lavori donneschi Direttrici dei convitti e disciplinari Segretari computisti Bidello Custode Serventi	2 000 4 000 3 000 2 800 2 600 1 600 1 600 1 600 900 600 1 100 750 500	
Vi sono inoltre altri 5 <i>Incaricati</i> , che sono retribuiti: 1 a lire 1600, 2 a lire 1500 e 2 a lire 1250, ma non hanno diritto a pensione.				
Regi Licei. (1) Leggi 13 novembre 1859, n. 3725, del Regno Sardo; 10 febbraio 1861 (per le province napoletane), 30 giugno 1872, n. 833 e 23 giugno 1877, n. 3918.	50 36 14 217 145 128 32 90 27 49 2 1 1 1 21 42 17 52 22 10 1 6 39 13 7	Presidi di Professori titolari di Professori reggenti di {Nelle provincie napoletane Archivisti Copista Prefetto Bibliotecario Macchinisti di Bidelli di Inservienti custodi di	1 ^a classe 2 ^a id. 3 ^a id. 1 ^a classe 2 ^a id. 3 ^a id. 1 ^a classe 2 ^a id. 3 ^a id. 1 ^a classe 2 ^a id. 3 ^a id. 1 ^a classe 2 ^a id. 3 ^a id. 1 ^a classe 2 ^a id. 3 ^a id.	3 600 3 000 2 400 2 400 2 400 2 400 2 160 2 112 1 920 1 728 1 800 1 200 800 585 350 800 700 600 750 700 650 1 600 750 700 650 600

(1) Col 1° ottobre 1888, vennero resi governativi i licei di Caltagirone, Palermo, Carmagnola e Correggio con il seguente personale: 1 Preside di 1^a classe a lire 3500, 1 di 3^a a 2400, 1 Professore titolare di 1^a a 2340, 3 di 2^a a 2400, 1 di 3^a a 2150, 3 Professori reggenti di 1^a a 2112, 8 di 2^a a 1920, 7 di 3^a a 1728, 1 Macchinista a 700, 1 Bidello a 700 e 1 a 650.

Ministero dell'Istruzione Pubblica.

AMMINISTRAZIONE O CORPO — Indole e data del provvedimento	NUMERO	GRADO E CLASSE	STIPENDIO	
Regi Ginnasi. (1) Leggi 13 novembre 1859, n. 3725, del Regno Sardo; 10 febbraio 1861 (per le provincie napolitane), 30 giugno 1872, n. 893 e 23 giugno 1877, n. 3918.	25	Direttori di.	1 ^a classe	2 400
	17		2 ^a id.	2 160
	8		3 ^a id.	1 920
	1	Id.		2 640
	68	Professori titolari. . .	1 ^a classe	2 400
	35		2 ^a id.	2 160
	44		3 ^a id.	1 920
	5	Professori reggenti . .	1 ^a classe	1 920
	91		2 ^a id.	1 728
	4		3 ^a id.	1 536
	36	Professori (Nelle provincie napolitane)		1 800
	102	Professori titolari. . .	1 ^a classe	2 160
	73		2 ^a id.	1 920
	39		3 ^a id.	1 680
	56	Professori reggenti . .	1 ^a classe	1 728
	109		2 ^a id.	1 536
	51		3 ^a id.	1 344
	34	Professori (Per le provincie napolitane)		1 728
	11	Professori d'aritmetica e di francese.		2 160
	7			1 920
	30			1 728
	83			1 344
	7			1 176
	1		1 200	
	3			750
41	Bidelli di.	1 ^a classe	700	
23		2 ^a id.	650	
17		3 ^a id.	600	
1			700	
15	Inservienti custodi di.	1 ^a classe	600	
4		2 ^a id.	550	
1		3 ^a id.	480	

(1) A datore del 1° ottobre 1888, vennero resi governativi i ginnasi di Aosta, Rocanati e Correggio con il seguente personale: 3 Professori titolari di 2^a classe a lire 2160, 3 Professori reggenti di 1^a a 1920, 8 di 2^a a 1728, 7 di 3^a a 1536, 4 di 1^a a 1344, 2 Bidelli a 700, 1 a 650 e 1 Inserviente a 550.

Ministero dell'Istruzione Pubblica.

AMMINISTRAZIONE O CORPO — Indole e data del provvedimento	NUMERO	GRADO E CLASSE	STIPENDIO	
Regi Istituti tecnici. (1)	4	Presidi titolari	6 000	
	2		4 000	
Leggi 13 novembre 1859 del Regno Sardo; 30 giugno 1872, n. 893 e 23 dicembre 1877, n. 4213 e Regio Decreto 27 agosto 1885, n. 3372.	4		3 600	
	4		2 640	
	4		2 400	
	6		2 160	
	1		2 112	
	3		1 920	
Eccetto che per gli Istituti tecnici di Modica e di Udine, non si è tenuto conto del personale di servizio e degli assistenti, perchè retribuiti a norma di legge dalle provincie; nè degli istruttori di ginnastica e degli incaricati provvisori, perchè pagati con retribuzione non fruttifera di pensione di riposo.	11		1 728	
	9		1 440	
	1		Presidi incaricati con stipendio	1 600
	1	1 440		
	1	1 200		
	448	Professori titolari di	2 640	
	180		{ 1 ^a classe	2 400
	113		{ 2 ^a id.	2 160
		{ 3 ^a id.		
Gli assegni dei Presidi quando inferiori alle lire 1000, sono considerati quali rimborsi di spese d'ufficio, a norma di quanto è disposto dai Regi Decreti 27 ottobre e 22 novembre 1865, n. 4693 e 4711.	133	Professori reggenti di	2 112	
	81		{ 1 ^a classe	1 920
	24		{ 2 ^a id.	1 728
		{ 3 ^a id.		
Gli stipendi dei professori titolari e reggenti sono identici a quelli dei Licei.	1	Professore reggente fuori classe	1 440	
Gli Incaricati presso gli Istituti tecnici godono, a norma dell' articolo 2 della legge 26 dicembre 1877, dei diritti e delle prerogative dei reggenti dopo 3 anni di riconferma in ufficio.	1	Professori incaricati	3 000	
	2		2 000	
	4		1 800	
	7		1 760	
	7		1 600	
	1		1 500	
	9		1 440	
	2		1 200	
Lo Stato concorre inoltre con un sussidio annuale alle spese degli Istituti tecnici di Verona, Padova, Modena, Modica, Treviso, Ancona, Asti, Ferrara, Ravenna, Como e Varese.	1	Assistenti	1 600	
	5		1 200	
	1	Segretario di Presidenza	1 440	
	1	Inservienti	900	
	2		850	
	1		700	

(1) Cui Regi Decreti 3 luglio e 5 settembre 1888, n. 5569 e 5703, furono dichiarati governativi gli istituti tecnici di Lodi e Firenze, con il seguente ruolo organico: 1 Preside titolare a lire 5000, 1 Incaricato a 1600, 17 Professori titolari di 1^a classe a 2200, 4 di 2^a classe a 2000, 4 di 3^a a 1800, 2 Professori reggenti di 1^a a 1760 e 1 di 2^a a 1600.

Ministero dell'Istruzione Pubblica.

AMMINISTRAZIONE O CORPO — Indole e data del provvedimento	NUMERO	GRADO E CLASSE	STIPENDIO	
Regie scuole tecniche (1). Leggi 13 novembre 1853, n. 3725; 30 giugno 1872, n. 893 e 23 giugno 1877, n. 3918. Il basso personale è a carico dei Comuni e quindi non se ne tiene conto. Gli stipendi dei professori titolari e reggenti delle scuole tecniche, sono identici a quelli dei professori dei ginnasi delle rispettive classi.	41	Direttori titolari	1 ^a classe 2 400	
	47		2 ^a id. 2 160	
	53		3 ^a id. 1 020	
	41	Professori titolari di	1 ^a classe 2 400	
			2 ^a id. 2 160	
			3 ^a id. 1 920	
	53		4 ^a id. 1 680	
	41	Professori reggenti di	1 ^a classe 1 920	
			2 ^a id. 1 728	
			3 ^a id. 1 536	
			53	4 ^a id. 1 344
	164	Incaricati di	1 ^a classe 1 344	
2 ^a id. 1 176				
212			3 ^a id. 1 008	
Regi Istituti nautici e scuole nautiche (2). Regio Decreto 17 settembre 1882, n. 1046. Sul bilancio figurano inoltre iscritti sussidi a favore dell'Istituto convitto Caracciolo di Napoli e dell'Istituto nautico di Rimini.	1	Presidi titolari	3 000	
	1		1 800	
	1	Presidi incaricati	1 000	
			7	500
	21	Professori titolari di	1 ^a classe 2 200	
			41	2 ^a id. 2 000
			23	3 ^a id. 1 800
	16	Professori reggenti di	1 ^a classe 1 760	
			15	2 ^a id. 1 600
			3	3 ^a id. 1 440
	4	Incaricati	1 800	
	1		1 760	
9	1 600			
3	1 200			
Convitti nazionali. Regio Decreto 22 dicembre 1881, n. 581 sesties. Sono compresi: Il Collegio Cicognini di Prato, che venne riconosciuto convitto nazionale col R. Decreto 29 luglio 1882, n. 1110, il Collegio Tolomei di Siena, parimente riconosciuto per effetto del R. Decreto 17 dicembre 1882, n. 1176, il Convitto Provinciale di Benevento convertito in nazionale	3	Rettori	4 200	
	3		2 700	
	5		3 200	
	20	Direttori spirituali	1 200	
			8	2 600
	15	Economisti e Censori di disciplina	2 300	
			9	2 000
	18	Economisti e Censori di disciplina	2 800	
			20	2 600
			25	2 400

(1) A datore dal 1° ottobre 1888 furono istituite 18 scuole tecniche governative con il seguente ruolo organico: 1 Direttore titolare di 1^a classe a L. 2400, 2 di 2^a a 2160, 15 di 3^a a 1920, 1 Professore titolare di 1^a a 2400, 3 di 2^a a 2160, 17 di 3^a a 1920, 15 di 4^a a 1680, 1 Professore reggente di 1^a a 1920, 3 di 2^a a 1728, 17 di 3^a a 1536, 15 di 4^a a 1344, 4 Incaricati di 1^a a 1344, 8 di 2^a a 1176 e 60 di 3^a a 1008.

(2) Con Regio Decreto 5 settembre 1888, n. 5704, venne dichiarato governativo l'Istituto nautico di Catania, assegnandovi il seguente ruolo organico: 3 Professori titolari di 3^a a L. 1800 e 4 reggenti a 1440.

Ministero dell'Istruzione Pubblica.

AMMINISTRAZIONE O CORPO — Indole e data del provvedimento	NUMERO	GRADO E CLASSE	STIPENDIO
<i>Segue: Convitti nazionali</i> con R. Decreto 4 settembre 1884, n. 238, quello <i>Tulliano</i> di Arpino convertito in nazionale con R. Decreto 15 settembre 1885, n. 3377, quello di Macerata convertito in convitto nazionale con Regio Decreto 5 settembre 1883, n. 4095 e quello di Arezzo convertito in nazionale con R. Decreto 17 novembre 1887, n. 5087.	71	Istitutori	1 700
	73		1 500
	95		1 300
	<p align="center">Lo Stato accorda pure assegni ai <i>Convitti</i> di Fermo, Spoleto e Lucca, nonchè al <i>Collegio convitto</i> Campana di Osimo; ma tali Istituti non hanno carattere governativo.</p> <p align="center">In bilancio figura pure la spesa per il Real <i>Collegio Carlo Alberto</i> di Torino. Detto Istituto non ha però insegnanti propri, ma i giovani frequentano quell'Università. Il personale amministrativo si compone poi di un solo <i>Segretario contabile</i>, compreso nell'organico delle segreterie universitarie.</p>		
Scuole normali superiori. (1)	63	Direttori	500
Legge 13 novembre 1859 e regolamento per le scuole normali del 21 giugno 1883; Regio Decreto 31 maggio 1888, n. 5412.	189	Professori titolari di	1 ^a classe 2 640
			2 ^a id. 2 160
			3 ^a id. 1 800
126	Insegnanti aggiunti di	1 ^a classe 1 500	
		2 ^a id. 1 300	
Ogni Scuola normale superiore ha tre titolari e due insegnanti aggiunti.	126	Insegnanti aggiunti pel canto e la ginnastica	1 ^a classe 600
			2 ^a id. 500
Ogni Scuola femminile ha una maestra assistente e un corso preparatorio diviso in due classi con due maestre.	42	Maestre assistenti	1 ^a classe 1 500
			2 ^a id. 1 200
84	Insegnanti di classe preparatoria	1 ^a classe 1 500	
		2 ^a id. 1 200	
Scuole normali inferiori. (2)	20	Direttori o direttrici	2 000
Legge 13 novembre 1859 e regolamento 21 giugno 1883; Regio Decreto 31 maggio 1888, n. 5412.	40	Insegnanti aggiunti	1 600
	40	Id. di classi preparatorie	1 400
	40	Maestri di scuola esemplari	1 200
	20	Insegnanti aggiunti di disegno e calligrafia	1 ^a classe 1 000
			2 ^a id. 800
20	Insegnanti aggiunti di ginnastica	500	
Ogni Scuola ha un corso preparatorio diviso in due classi.	20	Id. id. di canto corale	400
20	Id. id. di lavori femminili	300	

(1) A partire dal 1° ottobre 1888, furono dichiarate governative le scuole normali superiori maschili di Campobasso, Catania, Città Sant'Angelo, Foggia, e femminili di Foggia, Noto, Piacenza e Pistoia, con il seguente personale: 3 Direttori e Direttrici effettivi a lire 500, 5 Reggenti a lire 500, 4 Professori titolari di 1^a classe a 2340, 3 di 2^a a 2160, 17 Reggenti a 1800, 5 Insegnanti aggiunti a 1500, 11 Reggenti a 1000, 5 a 600, 4 Maestre reggenti a 1200, 8 insegnanti di canto a 500, 2 Maestre effettive del corso preparatorio a 1500 e 6 reggenti a 1200.

(2) A partire dal 1° ottobre 1888, venne istituita in Grosseto 1 scuola normale inferiore e le scuole di Città Sant'Angelo e di Pistoia furono elevate a normali superiori, in seguito a che il personale delle scuole normali inferiori ebbe una diminuzione di 1 Direttore a lire 500, di 2 Insegnanti a 1600, di 2 Maestre a 1400, 2 a 1200 e di 1 Insegnante aggiunto a 800.

Ministero dell'Istruzione Pubblica.

AMMINISTRAZIONE O CORPO — Indole e data del provvedimento	NUMERO	GRADO E CLASSE	STIPENDIO	
			da	a
RR. Collegi ed Istituti femminili di educazione.	1	Direttrici	4 000
	2		..	3 500
	1		..	3 000
	1		..	1 000
Milano. (C. Fanciulle) Regio Decreto 26 novembre 1844, n. 2826.	1	Vice direttrici	2 500
	1		..	2 300
	1		..	1 900
	1		..	1 700
Firanze. (I. SS. Annunziata) Regi Decreti 17 gennaio e 11 novembre 1886, n. 4173.	13	Maestre interne	1 200	1 600
	3		550	700
	36	Istitutori	1 000	1 600
	4		300	900
Verona. (C. Angeli) Regio Decreto 31 marzo 1887, n. 4480.	2	Professori titolari, Incaricati e Maestri	2 500
	2		..	2 200
	40		1 000	1 800
	11		600	900
	4		300	500
San Benedetto in Montagnana. (Istituto) Regio Decreto 20 novembre 1887, n. 5121.	3	Direttori spirituali	1 000
	1		..	600
	1		..	400
	1		..	400
In bilancio sono sussidiati: <i>Il Conservatorio della Divina Provvidenza in Roma 17 Conservatori nella Toscana; l'Istituto Demidoff in Firenze; l'Educatore femminile Maria Pia e quello Principessa Margherita in Napoli; il Regio Istituto Principessa Margherita in Palermo; l'Istituto delle Dame Inglesi in Vicenza. Tali istituti però non hanno carattere governativo ed il relativo personale non ha diritto a pensione a carico dello Stato.</i>	1	Segretari economi	2 200
	1		..	600
	1	Economi cassieri	3 000
	1		..	2 200
	1	Cassiere	1 000
	1	Ragionieri	1 600
	1		..	800
	1	Segretario ragioniere	1 200
	1	Economo	1 600
	1	Vice economo	1 100
	1	Medici chirurghi	850
	1		..	800
	2		..	600
3	Chirurghi dentisti	250	340	
4	Assistenti	400	
<i>La spesa complessiva dei suddetti Collegi ed Istituti è di L. 184,510.</i>				

Ministero dell'Istruzione Pubblica.

AMMINISTRAZIONE O CORPO — Indole e data del provvedimento	NUMERO	GRADO E CLASSE	STIPENDIO
Collegio convitto Principe di Napoli in Assisi (1). Regio Decreto 3 gennaio 1884.	1	Direttore	3 000. »
	1	Censore vice-direttore	1 500. »
	1	Maestro di ginnastica vice-censore	700. »
	2	Istitutori maestri di . . . } 1 ^a classe	550. »
	2		2 ^a id.
	1	Direttore spirituale	500. »
	4	Insegnanti titolari	2 000. »
	4		1 800. »
	1		1 500. »
	1	Insegnanti incaricati	1 600. »
	1		1 500. »
	1		1 400. »
	3		500. »
1	400. »		
3	866.67		
Istituti e Scuole dei Sordo-muti. Milano. (Istituto). Regio Decreto 2 agosto 1884.	1	Direttore	3 600
	1	Catechista	2 800
	2	Maestri e maestre	2 200
	2		2 000
	1		1 600
	2		1 500
	2		1 400
	1		1 200
	1		600
	1		450
	1		400
	5		Assistenti
	2	Assistenti	1 000
Roma. (Istituto) Regio Decreto 16 gennaio 1887, n. 4421.	1	Direttore	2 000
	1	Catechista vice-direttore	1 400
	1	Direttrice	1 000
	2	Maestri	1 000
	1		900
	4	Maestri	800
	4	Id.	600
	1	Maestro di ginnastica	400
	4	Assistenti	600
	2	Maestre	700
	4		600
	2	Assistenti	500
	1	Segretario economo	2 000
1	Medico	400	
1	Chirurgo	250	

(1) Con Regio Decreto 14 settembre 1888, n. 5723, venne approvato il seguente ruolo organico: 1 Rettore del Convitto e Direttore delle scuole a L. 4200, 1 Vice rettore e censore a L. 2800, 1 Economo contabile a L. 2400, 1 Vice censore e maestro di ginnastica a L. 2000, 1 Direttore spirituale a L. 600, 2 Istitutori di 1^a classe a L. 1700, 2 di 2^a a L. 1500, 3 di 3^a a L. 1300, 2 Maestri elementari a L. 1200 e 2 Incaricati insegnanti a L. 1800.

Ministero dell'Istruzione Pubblica.

AMMINISTRAZIONE O CORPO — Indole e data del provvedimento	NUMERO	GRADO E CLASSE	STIPENDIO	
<i>Segue: Istituti e Scuole dei Sordo-muti.</i>	1	Direttore	1 400. »	
	2	Maestri	400. »	
	1		600. »	
	Palermo. (Istituto) Regio Decreto 30 gennaio 1887, n. 4493.	2	Maestri	350. »
		1		300. »
		2	Ispettrice	325. »
		1		800. »
		1	Maestra	350. »
		2	Assistenti	300. »
	1	Economo	800. »	
Parma e Torino. (Scuole).	1	Contabile-segretario	800. »	
	1	Medico	400. »	
	1	Chirurgo	200. »	
	1	Dentista	150. »	
	1	Economo contabile	2 000. »	

Godono inoltre un assegno sul bilancio dello Stato gli Istituti di Siena, Genova, Napoli, Oneglia e Venezia, i quali però non sono governativi.

Accademia della Crusca in Firenze. Regi Decreti 3 gennaio e 29 maggio 1875, n. 2335 e 2550.	8	Accademici { residenti { compilatori { provvisorio	1 000. »
	4		3 700. »
	1		1 000. »
	1	Commesso	2 200. »
	1	Primo	1 800. »
	1	Secondo	1 500. »
	1	Custode	773. 62
	1	Inserviente	336. »

Uno degli accademici incaricato della funzione di *Segretario*, fruisce del *soprassoldo* di annue lire 500, pure valutabile per la pensione.

Gli Accademici liquidano la pensione in base alle costituzioni approvate col Decreto del Governo della Toscana 9 agosto 1859.

Istituti di scienze, lettere ed arti.	1	Trimo scrittore	1 800. »	
	1	Secondo scrittore	1 500. »	
	Venezia. Regio Decreto 5 maggio 1887, n. 4516.	1	Segretario	2 000. »
		1	Vice-segretario	1 400. »
		1	Conservatore	2 000. »
		1	Bidello	1 100. »
		1	Inserviente	900. »
Milano. (Lombardo) Regio Decreto 26 maggio 1887, n. 4795.		2	Segretari	1 500. »
	1	Bibliotecario	2 200. »	
	1	Protocollista	2 250. »	
	1	Servivano	1 200. »	
	1	Bidello	1 125. »	
	1	Serviente	925. »	

Ciascuno di questi due Istituti si compone di 20 *Soci*, Essi godono di un assegno vitalizio di lire 1036.98 all'anno che ha nome di *pensione*.

Ministero dell'Istruzione Pubblica.

AMMINISTRAZIONE O CORPO — Indole e data del provvedimento	NUMERO	GRADO E CLASSE	STIPENDIO
Accademie di scienze, lettere ed arti.	2	Uscieri	600
<p>Torino. Decreto Sardo 26 novembre 1819.</p> <p align="center">L'Accademia si compone di 24 <i>Soci</i>, i quali godono un assegno vitalizio di lire 600 all'anno, che ha nome di <i>pensione</i>.</p>			
Modena. Decreto del cessato governo dell'Emilia.	1	Servente	540
<hr/>			
Commissione per la pubblicazione dei festi di lingua nel- l'Emilia.	1	Copista	1 200
<p>Regio Decreto 10 novembre 1871, n. 598.</p> <p align="center">Sul bilancio figurano inoltre, variamente sussidiati, altri 21 <i>Istituti, Corpi scientifici e letterari</i>, i quali però non sono governativi, cosicchè il relativo personale non ha diritto a pensione a carico dello Stato.</p>			

Biblioteche.

Regi Decreti 28 ottobre 1885, n. 3491 e 27 giugno 1886, n. 3985.

2	} Prefetti	6 000
2		5 500
4		5 000
4	} Bibliotecari e conservatori di manoscritti	4 500
7		4 000
15		3 500
14	} Sotto bibliotecari e sotto conservatori di manoscritti.	3 000
29		2 500
30		2 000
26		1 500
2	} Ragionieri economi	3 000
2		2 500
2		2 000
8	} Ordinatori	3 000
8		2 500
32	} Distributori	2 000
31		1 500
50		1 200
10	} Uscieri	1 300
14		1 200
10		1 100
14	} Servienti	1 000
45		900

Ministero dell'Istruzione Pubblica.

AMMINISTRAZIONE o CORPO — Indole e data del provvedimento	Grado													
	Presidente Direttore		Professori Maestri Assistenti		Aggiunti Incaricati		Ufficiali Scrittori Collaboratori		Ispettori Segretari Economisti		Conse- gnatari		Calco- grafi Perso- nale di servizio	
	Numero	Sti- pendio	Numero	Sti- pendio	Numero	Sti- pendio	Numero	Sti- pendio	Numero	Sti- pendio	Numero	Sti- pendio	Numero	Sti- pendio
RR. Accademie di belle arti.														
Carrara. Legge del bilancio 1860.	1	2 000	1	1 800	1	800	1	800
..	5	1 200	2	720
..	2	360
Milano. Regio Decreto 1° agosto 1887, n. 4860.	1	(a)	1	4 000	6	2 000	1	1 900	1	2 000	3	1 000
..	7	3 000	7	1 500	1	1 200	5	900
..	1	2 000	2	750
..	1	1 500	1	600
Torino (Albertina). Regio Decreto 25 marzo 1888, n. 5339.	1	(a)	2	4 000	1	1 700	1	3 000	1	1 200
..	2	3 000	1	1 100
..	1	2 300	7	960
..	2	2 000	2	700
..	3	1 500
..	7	1 400
RR. Istituti di belle arti.														
Bologna. Regio Decreto 23 settembre 1877, n. 4081, e 13 marzo 1882, n. 679.	1	(a)	1	4 000	4	2 000	1	2 500	1	1 400	1	1 000
..	4	3 000	4	1 500	4	900
..	2	720
Firenze. Regio Decreto 14 gennaio 1877, n. 3653, e 13 marzo 1882, n. 679.	1	(a)	1	4 000	5	2 000	1	3 000	1	1 600	4	1 200
..	4	3 000	1	1 500	2	900
..	1	600
Lucca. Regio Decreto 13 agosto 1875, n. 3287.	1	(a)	1	1 500	1	840
.. ..	1	2 540	4	1 200	1	672
..	1	900
Modena. Regi Decreti 23 settembre 1877, n. 4082 e 4084, e 13 marzo 1882, n. 679.	1	(a)	5	3 000	4	2 000	1	2 000	1	1 200	2	900
..	2	1 500	1	720
Napoli. Regi Decreti 9 novembre 1885, n. 3513, e 27 novembre 1887, n. 5162.	1	(a)	5	3 000	1	1 200	1	1 500	1	2 600	1	1 300
.. ..	1	1 000	3	2 500	2	500	1	1 200	1	2 500	5	1 000
..	9	2 000	6	800
..	1	1 800	5	750
..	10	1 500	1	700
..	1	1 200
..	1	700
..	1	500
Palermo. Regio Decreto 20 novembre 1879, n. 5217.	1	(a)	5	1 800	1	1 200	1	1 000
..	2	1 200	1	800
Parma. Regi Decreti 23 settembre 1887, n. 4082 e 4084 e 13 marzo 1882, n. 679.	1	(a)	5	3 000	4	2 000	5	1 500	1	2 000	1	1 200	2	900
.. ..	1	5 000	1	1 500	1	1 500	1	800
..	1	720	3	720
..	1	300
Roma. Regio Decreto 24 marzo 1887, n. 4442.	1	(a)	1	4 000	5	2 000	1	3 000	1	1 400
..	4	3 000	1	2 500	5	1 300
..	3	900
..	1	800
Venezia. Regi Decreti 8 settembre 1878, n. 4519, e 13 marzo 1882, n. 679.	1	(a)	1	4 000	5	2 000	1	1 800	1	3 000	1	1 400	3	900
..	4	3 000	1	1 500	1	800
..	2	600

(a) I *Direttori* o *Presidi* delle Accademie ed Istituti di belle arti di Bologna, Firenze, Modena, Napoli, Palermo, Parma, Roma e Venezia, retribuiti con annue lire 500 e 400 sono per lo più professori d'Università od insegnanti delle stesse scuole; detto *assegno* però non è calcolato per la pensione.

Ministero dell'Istruzione Pubblica.

AMMINISTRAZIONE O CORPO — Indole e data del provvedimento	NUMERO	GRADO E CLASSE	STIPENDIO
Stabilimento teorico- pratico di belle arti in Massa Carrara. Regio Decreto 1° luglio 1880, n. 5556.	1	Direttore
	2	Professori	1 400
	1	Maestro	1 000
	1	Custode	720
Il Direttore gode di un assegno di lire 400, non calcolabile per la pensione.			
Regia scuola di dise- gno per gli operai in Reggio Emilia. Regio Decreto 16 marzo 1876, n. 3033 e spesa pre- vista in bilancio per l'an- no 1887-88.	1	Direttore
	1	Insegnaanti	1 500
	1		1 200
	3	Id.	1 200
Il Direttore gode di un assegno di lire 500, non calcolabile per la pensione.			
Scuola d'intaglio presso gli ospizi ci- vili in Parma. Decreto del Governatore dell'Emilia 18 gennaio 1860.	1	Maestro d'intaglio	720
Regia Calcografia in Roma. Regio Decreto 11 luglio 1877, n. 3975.	1	Presidente	3 500
	1	Direttore economo	3 300
	1	Ispettore economo	2 700
	1	Primo } Secondo } commesso	2 200
	1		1 700
	1	Assistente	1 300
	1	Servente magazzinoiere	1 100
	1	Servente	700

Ministero dell'Istruzione Pubblica.

AMMINISTRAZIONE O CORPO — Indole e data del provvedimento	NUMERO	GRADO E CLASSE	STIPENDIO
Opificio delle pietre dure in Firenze. Regio Decreto 2 aprile 1882, n. 705.	1	Direttore	3 000
	1	Aiuto al direttore	1 600
	1	Ispettore.	2 500
	1	Ragioniere.	2 000
	3	Maestri	1 900
	2	Sotto maestri	1 700
	4	Lavoranti di } 1 ^a classe	1 500
	3		2 ^a id.
	2	Inservienti.	960
	1	Guardaportone.	980

Sul bilancio gravano pure alcuni *assegni* a favore dei Comuni: di Ravenna, per un *Professore d'architettura*; di Correggio, per un *Maestro di disegno* ed un *Bidello*; di Carpi Finale e Mirandola per tre *Maestri di disegno*; di Pietrasanta per un *Insegnante di scultura*, ed infine per un *Pittore di mosaico* in Toscana, i quali tutti però non hanno a carico dello Stato alcun diritto a pensione.

AMMINISTRAZIONE O CORPO — Indole e data del provvedimento	GRADO	1 ^a Classe		2 ^a Classe		3 ^a Classe	
		Numero	Stipendi	Numero	Stipendi	Numero	Stipendi
Musei, gallerie e mo- numentazioni. (1) (Ruolo unico) Regio Decreto 27 marzo 1887, n. 4439. Vi sono inoltre 4 <i>Commis- sari di Musei e Scavi</i> che fruiscono di un <i>assegno</i> medio di L.1500, e 6 <i>Di- rettori incaricati</i> , i quali ricevono un' <i>indennità</i> va- riabile; ma nè questi nè quelli non hanno diritto a pensione. (a) I posti che si faranno vacanti in questa categoria saranno aboliti, e col fondo di tale abolizione si aumen- terà il numero delle guardie.	Direttori	2	7 000	2	6 000	5	5 000
	Vice-Direttori	1	4 500	2	4 000	9	3 400
	Ispettori	4	3 000	4	2 700	10	2 500
	Conservatori.	6	2 500	7	2 300	15	2 200
	Segretari ed Economi	1	4 000	2	3 000	2	2 500
	Vice-Segretari	3	2 300	10	2 100	4	1 800
	Architetti	2	3 000	4	2 500	3	2 000
	Applicati.	4	1 400	5	1 300	15	1 200
	Soprastanti	2	2 400	3	2 000	2	1 500
	Custodi	10	1 800	9	1 600	26	1 400
	Capi.	2	2 000
	Brigadieri	12	1 200
	Guardie	40	1 000	44	900	88	800
Custodi soprannumeri (a).	9	1 200	23	1 000	39	900	
Inservienti.	27	900	13	800	51	700	

(1) In seguito a Regio Decreto 29 novembre 1888, n. 5331, vennero aggiunti 11 posti di Guardie di 2^a classe coll'annuo stipendio di lire 900.

Ministero dell'Istruzione Pubblica.

AMMINISTRAZIONE O CORPO — Indole e data del provvedimento	NUMERO	GRADO E CLASSE	STIPENDIO		
			da	a	
RR. Conservatori, istituti, collegi e scuole di musica.	1	Professori di musica	2 800	
	25		1 000	1 800	
	12		600	800	
	Firenze. Regio Decreto 1° maggio 1879, n. 4876, e 10 aprile 1884, n. 2222.	1	Maestro di declamazione.	800
		3	Consiglieri censori.	600
		1	Segretario economo	2 800
		1	Ispettore.	2 000
		1	Bibliotecario.	1 800
		1	Commessi	1 800
		1		..	1 300
		1	Ispettrici.	1 000
		1		..	800
1		Persone per custodia e servizio	1 200	
5			..	900	
1	Direttore	4 000		
Milano. Regio Decreto 16 febbraio 1887, n. 2427.	2	Professori di musica.	3 000	
	1		..	2 000	
	6		..	1 800	
	1		..	1 600	
	4		..	1 500	
	15		..	1 400	
	1		..	1 200	
	3		Id. per l'insegnamento letterario.	1 400
	3			..	1 200
	1		Economo segretario della Presidenza	1 800
	1		Ispettore segretario della Direzione	1 400
	1		Cancellista della Direzione	1 200
	3		Ispettrici.	1 000
	3			..	800
	1		Accordatore di pianoforti	700
1	Custode della biblioteca	1 200		
4	Persone di servizio	800		
1		..	700		
2		..	600		
1	Falegname.	600		

Ministero dell'Istruzione Pubblica.

AMMINISTRAZIONE O CORPO — Indole e data del provvedimento	NUMERO	GRADO E CLASSE	STIPENDIO	
			da	a
<i>Segue: RR. Conservatori, istituti, collegi e scuole di musica.</i> Palermo. Regio decreto 26 maggio 1887, n. 4599.	1	Direttore, maestro di contrappunto	5 500
	1	Maestri di musica	2 500
	1		..	1 700
	3		..	900
	11		..	800
	1		..	700
	1		..	600
	3	Professori per l'insegnamento letterario	700
	5		..	600
	1		..	500
	4	Istitutori	500
	1	Prefetto di musica	500
	1	Rettore	1 600
	1	Vice rettore	800
	1	Medico-chirurgo	500
	1	Economo	1 600
	1	Aiuto economo	600
	1	Segretario	800
	1	Aiuto segretario	600
	1	Archivista	600
	1	Accordatore	250
	1	Cuooco	757
	1	Portinaio	500
4	Serventi	450	
1	Bidello	303	
1	Sottocuoco	250	
1	Fontaniere	128	
1	Direttore	2 500	
Parma. Regio Decreto 17 giugno 1875, n. 155 e 26 novembre 1882, n. 1117.	14	Maestri per l'insegnamento musicale	1 000	1 320
	2		800	1 000
Roma. Regio Decreto 7 luglio 1887, n. 4754.	2	Maestri elementari	900
	1	Sorvegliante	650
	1	Portiere	600
Vi sono insegnanti e maestri, oltre il direttore, ma non hanno diritto alla pensione.	1	Direttore	6 000
	<i>La spesa complessiva dei suddetti Conservatori, istituti, collegi e scuole è di L. 206,481.</i>			

Ministero dell'Istruzione Pubblica.

AMMINISTRAZIONE O CORPO — Indole e data del provvedimento	NUMERO	GRADO E CLASSE	STIPENDIO
Scuola di declamazione in Firenze. Regio Decreto 11 luglio 1880, n. 5579.	1	Professore e direttore	3 000
	1	Professore	1 500
	3	Maestri	800
	1	Custode	800
	1	Inserviante	700

Personale civile soggetto a ritenuta pel diritto a pensione, dipendente dal Ministero dell'Istruzione pubblica, distinto secondo l'ammontare dello stipendio.

Quadro 17.

LIMITI DEGLI STIPENDI	NUMERO	AMMONTARE
Fino a L. 800	1 953	1 289 697.12
Da L. 801 a L. 1 000	678	636 555.33
» » 1 001 a » 2 000	4 443	6 793 970.72
» » 2 001 a » 3 000	2 768	6 858 481.24
» » 3 001 a » 4 000	310	1 128 688.88
» » 4 001 a » 5 000	533	2 646 200.00
» » 5 001 a » 6 000	131	778 700.00
» » 6 001 a » 7 000	9	63 000.00
» » 7 001 a » 9 000	1	9 000.00
» » 9 001 a » 10 000	1	10 000.00
Oltre le L. 10 000	1	25 000.00
	10 828	20 239 293.29

Stipendio medio complessivo L. 1,869.

MINISTERO DEI LAVORI PUBBLICI.

Amministrazione centrale.

Comprende il Sotto segretariato di Stato, che include pure la Ragioneria; 4 Direzioni generali cioè: di Ponti e strade; delle Opere idrauliche; delle Poste, e dei Telegrafi; il Consiglio superiore dei lavori pubblici; la Segreteria del Consiglio stesso e l'Ufficio tecnico di revisione (il personale dei 3 ultimi uffici è compreso nel ruolo del Corpo Reale del Genio civile).

Amministrazione delle Poste.

69 Direzioni provinciali; 167 Uffici di 1ª classe, dei quali 162 nel Regno, 3 per il solo servizio internazionale dei pacchi postali, e 2 all'estero; 54 Uffici ambulanti sulle ferrovie; 10 Uffici natanti sui laghi; 4037 Uffici di 2ª classe, di cui 1 all'estero; 3 Agenzie postali in Tripoli, Susa e Goletta.

Amministrazione dei Telegrafi.

10 Direzioni compartimentali; 27 Sezioni; 2350 Uffici telegrafici governativi; 1229 Uffici telegrafici ferroviari, di cui 527 ad uso esclusivo delle ferrovie.

R. Ispettorato generale delle Strade ferrate.

11 Circoli d'ispezione; 9 Uffici di sezione.

Genio civile.

Corpo Reale del Genio civile nei seguenti uffici: 12 Ispezioni di circolo per il servizio generale; 3 Ispezioni di circolo per le opere marittime; 5 Ispezioni di circolo per le opere ferroviarie. In sussidio del Corpo Reale del Genio civile hanno un personale per la custodia delle opere di bonificazione; per il servizio dei fari, dei porti, delle opere idrauliche e di quelle stradali.

AMMINISTRAZIONE O CORPO — Indole e data del provvedimento	NUMERO	GRADO E CLASSE	STIPENDIO		
Ministero. Regio Decreto 26 giugno 1887, n. 4654.	1	Ministro segretario di Stato	25 000		
	1	Sotto segretario di Stato	10 000		
	2	Direttori generali	9 000		
	4	Direttori capi di divisione	1ª classe	7 000	
	3		2ª id.	6 000	
	10	Capi sezione	1ª classe	5 000	
	8		2ª id.	4 500	
	22	Segretari	1ª classe	4 000	
	10		2ª id.	3 500	
	9		3ª id.	3 000	
	5	Vice segretari	1ª classe	2 500	
	3		2ª id.	2 000	
		1	Direttore capo di ragioneria	7 000	
		2	Capi sezione di ragioneria	1ª classe	5 000
		2		2ª id.	4 500
		10	Ragionieri	1ª classe	4 000
		10		2ª id.	3 500
		10	Computisti	3ª id.	3 000
		6		1ª classe	2 500
		3	2ª id.	2 000	

Ministero dei Lavori Pubblici.

AMMINISTRAZIONE O CORPO — Indole e data del provvedimento	NUMERO	GRADO E CLASSE	STIPENDIO
<i>Segue: Ministero.</i>			
	1	Capo sezione bibliotecario direttore dell'archivio tecnico	4 500
	1	Archivista capo	4 000
	3	Archivisti	1 ^a classe 3 500
	8		2 ^a id. 3 200
	8		3 ^a id. 2 700
	8	Ufficiali d'ordine	1 ^a classe 2 200
	7		2 ^a id. 1 800
	2		3 ^a id. 1 500
	1	Commesso del Ministro	1 500
	7	Uscieri	1 400
	7		1 300
	6		1 200
	3		1 100
	1		1 000

Amministrazione delle Poste.	1	Direttore generale	9 000
	2	Ispettori generali	8 000
	5	Capi divisione	7 000
	28	Capi di sezione	Direttori 6 000
	56		Id. ed Ispettori 4 500
Regi Decreti 27 febbraio e 6 marzo 1881, n. 93 e 95; 5 gennaio e 16 novembre 1882, n. 586 e 1116; 29 marzo 1883, n. 1288; 6 gennaio e 6 luglio 1884, n. 1874, 2505 e 30 giugno 1887, n. 4655 e spesa preventivata nel bilancio per l'esercizio 1887-88.	68	Segretari, Direttori ed Ispettori	3 500
	80	Segretari e Vice direttori	3 000
	178	Capi di ufficio	3 000
	394	Vice segretari, Vice ispettori e Capi d'ufficio	2 500
	397	Vice segretari ed Ufficiali	2 000
		da	2 800
		a	1 400
Per effetto del R. Decreto 25 novembre 1869, n. 5359, il personale degli aiutanti in giù può subire delle modificazioni in seguito ad ordine del Direttore generale.	2979	Aiutanti (a)	2 400
		(Spesa prevista in bilancio per l'anno 1887-88 lire 4,180,320.)	da 1 200
		a	2 000
		da	2 000
		a	1 000
	1	Capo usciere	1 400
			1 300
I titolari degli uffici postali di 2 ^a classe sono <i>Commessi</i> od <i>Accollatari</i> , i quali non hanno veste d'impiegati governativi, sono spesati in bilancio, ma non hanno diritto a pensione.	29	Uscieri	1 200
			1 100
			1 000
Così pure sono spesati in bilancio, ma senza diritto a pensione, 7226 <i>Agenti rurali</i> ed un numero non definito di <i>Procacci</i> , <i>Pedoni</i> e <i>Portapieghi</i> .	19	Brigadieri di	1 ^a classe 1 400
	48		2 ^a id. 1 200
	256	Messaggeri di	1 ^a classe 1 200
	148		2 ^a id. 1 000
	1037	Portalettere e Serventi (b).	1 000
	672		900
	1065		800
	5	Corrieri di	1 ^a classe 1 400
	12		2 ^a id. 1 200
	1		3 ^a id. 900
	4	Id. ex-romani	2 800
	2	Postini ex-parmensi	640

(a) Gli aiutanti hanno diritto agli aumenti quinquennali rispettivamente stabiliti in lire 200 240, 280, a seconda della categoria degli uffici ai quali sono addetti.

(b) I *Portalettere* ed *Inserventi* dopo un quadriennio di grado a lire 800, hanno diritto al passaggio a lire 900, e dopo un altro quadriennio con questo ultimo stipendio sono promossi a lire 1000. Successivamente, quando non abbiano altre promozioni, fruiscono degli aumenti sessennali come gli altri impiegati in genere (R. Decreto 29 marzo 1883, n. 1288).

Ministero dei Lavori Pubblici.

AMMINISTRAZIONE O CORPO — Indole e data del provvedimento	NUMERO	GRADO E CLASSE	STIPENDIO
<p>Amministrazione dei Telegrafi (1).</p> <p>Regi Decreti 6 marzo 1881, n. 96; 15 gennaio 1882, n. 609; 29 marzo 1883, n. 1274; 11 gennaio 1884, n. 1851; 28 giugno 1885, n. 3230; 2 luglio 1885, n. 3243; 24 febbraio e 10 luglio 1887, n. 4373 e 4748. Leggi 25 dicembre 1883, n. 1771; 27 giugno 1884, n. 2428 e 28 giugno 1885, n. 3177; 17 febbraio e 11 luglio 1887, n. 4330 e 4773.</p> <p>Vi sono inoltre n. 40 fra <i>Giornalieri ed Allievi meccanici</i> nelle officine telegrafiche retribuiti con <i>mercede giornaliera</i>.</p> <p>N. 228 <i>ausiliarie</i> (il numero di queste viene attualmente stabilito in bilancio), retribuite con mercede giornaliera da un massimo di lire 4 a un minimo di lire 2.50 (R. Decreto n. 316 del 16 giugno 1881). Nella stessa condizione si trovano: gli <i>Aiutanti</i> degli uffici di 2ª categoria, attualmente in n. di 84, che godono la giornaliera retribuzione di un minimo di lire 2 al massimo di lire 3 (R. Decreto n. 3230 del 28 giugno 1885); n. 1828 <i>Incaricati</i>, retribuiti a un tanto per telegramma spedito e n. 1420 <i>Supplenti</i>; n. 1452 <i>Fattorini</i> degli uffici telegrafici pagati a cottimo; n. 326 <i>Guardafili allievi</i> e 18 <i>Distributrici</i> nelle sezioni femminili. Tutto questo personale non ha diritto a pensione.</p>	1	Direttore generale	9 000
	3	Ispettori generali	8 000
	6	Direttori capi divisione	7 000
	7	Id. compartimentali	6 000
	20	Capi sezione, Ispettori principali e Direttori principali	5 000
	23		4 500
	33	Segretari, Ispettori e Direttori	4 000
	44		3 500
	23	Sotto ispettori e Sotto direttori	3 000
	100		3 000
	360	Vice segretari, Capi d'ufficio ed Uffiziali	2 500
	270	Uffiziali allievi	2 000
	50		1 500
	1	Direttore capo di ragioneria	7 000
	1	Capi sezione	5 000
	1		4 500
	4	Segretari	4 000
	5		3 500
	297	Commessi (a) — (Spesa prevista in bilancio per l'anno 1887-88 lire 576,380)	2 500
	18	Assistenti nelle sezioni femminili (a) — (Spesa prevista in bilancio per l'anno 1887-88 lire 38,250)	1 000
	1236	Telegrafisti (a) — (Spesa prevista in bilancio per l'anno 1887-88 lire 1.578,100)	2 500
			1 200
	17	Meccanici	2 500
	20		2 000
	83	Capi squadra	1 300
	95	Guardafili	1 080
	561		960
	210	Cape uscieri	840
	1		1 400
	60	Uscieri	1 300
	82		1 080
	79	Inservienti	960
	25		960

(a) Questi impiegati hanno diritto agli aumenti quadriennali di 250 lire.

Personale tecnico.

Regio Ispettorato generale delle Strade Ferrate.	1	Regio ispettore generale	12 000
	3	Regi ispettori superiori di	1ª classe 9 000
2	2ª id. 8 000		

(1) Con Regio Decreto 15 luglio 1888, n. 5576, vennero aggiunti: 1 posto di Capo meccanico a L. 3000, 1 meccanico a L. 2500, 1 a 2000, 2 Capisquadra a L. 1300, 2 a 1080, 76 Guardafili a L. 960, e diminuirono 60 Guardafili a L. 840.

Ministero dei Lavori Pubblici.

AMMINISTRAZIONE O CORPO Indole e data del provvedimento	NUMERO	GRADO E CLASSE	STIPENDIO	
<i>Segue: Personale tecnico.</i>				
<i>Segue: Regio Ispettorato generale delle Strade ferrate.</i>	6	Regi ispettori capi di (1)	1 ^a classe	7 000
	6		2 ^a id.	6 000
	12	Regi ispettori di (2)	1 ^a classe	5 000
	12		2 ^a id.	4 500
	12	Sotto ispettori di (3)	1 ^a classe	4 000
	12		2 ^a id.	3 500
	12		3 ^a id.	3 000
	19	Ispettori allievi di (4)	1 ^a classe	2 500
	20		2 ^a id.	2 000
	Personale amministrativo.			
A questo ufficio fu aggiunto con R. D. 13 marzo 1887, n. 4412 (serie 3 ^a), un Ispettore superiore per la sorveglianza del personale sanitario delle Società esercenti le reti ferroviarie Mediterranea, Adriatica e Sicula. Le sue funzioni sono gratuite.	1	Regi ispettori superiori di	1 ^a classe	9 000
	2		2 ^a id.	8 000
	2	Regi ispettori capi di (1)	1 ^a classe	7 000
	2		2 ^a id.	6 000
	3	Regi ispettori di (2)	1 ^a classe	5 000
	5		2 ^a id.	4 500
	3	Sotto ispettori di (3)	1 ^a classe	4 000
	3		2 ^a id.	3 500
	3		3 ^a id.	3 000
	7	Ispettori allievi (4)	1 ^a classe	2 500
	7		2 ^a id.	2 000
	16	Ufficiali d'ordine di	1 ^a classe	2 200
	18		2 ^a id.	1 800
	18		3 ^a id.	1 500
	4	Uscieri di	1 ^a classe	1 400
	4		2 ^a id.	1 200
	5		3 ^a id.	1 100
	5		4 ^a id.	1 000

- (1) Gli Ispettori capi corrispondono a Direttori capi di divisione.
 (2) Gli Ispettori a Capo-sezione.
 (3) I Sotto-ispettori a Segretari o Ragionieri.
 (4) Gli Ispettori allievi a Vice-segretari e Computisti.

Corpo Reale del Genio Civile. Legge 5 luglio 1882, n. 874 e legge del bilancio 86-87.	15	Ispettori di	1 ^a classe	9 000
	15		2 ^a id.	8 000
	48	Ingegneri capi di	1 ^a classe	6 000
	47		2 ^a id.	5 000
	148	Ingegneri ordinari di	1 ^a classe	4 000
	134		2 ^a id.	3 500
	90		3 ^a id.	3 000
	66	Ingegneri allievi	1 ^a classe	2 000
	299		2 ^a id.	3 000
	298	Aiutanti di	2 ^a id.	2 400
	300		3 ^a id.	1 800
	198	Aiutanti allievi		1 200
	98	Ufficiali d'ordine di	1 ^a classe	2 000
	90		2 ^a id.	1 500
	50		3 ^a id.	1 000
	28	Inservienti di	1 ^a classe	1 200
	48		2 ^a id.	1 000
	64		3 ^a id.	800

Ministero dei Lavori Pubblici.

AMMINISTRAZIONE O CORPO — Indole e data del provvedimento	NUMERO	GRADO E CLASSE	SALARIO	
Personale di custodia delle opere di boni- ficazione.	1	Commissario	3 000.00	
	1	Ispettore	2 200.00	
	2	Delegati di custodia	1 800.00	
	16	Capi custodi	900.00	
	10	Custodi primari	800.00	
	10	Custodi di	1 ^a classe	700.00
	40		2 ^a id.	600.00

Il personale tecnico per le opere di bonificazione è compreso nel ruolo del *Genio Civile*. Vi sono inoltre 40 custodi di 3^a classe a lire 500, nominati in via provvisoria, il cui soldo non è soggetto a ritenuta per diritto a pensione.

Servizio dei Fari.				
È diretto dal personale tecnico Reale del Genio civile. Il personale dei <i>Fanalisti</i> è organizzato giusta il regolamento approvato con Regio decreto 27 agosto 1885, n. 3389 (serie 3); e secondo il ruolo provvisorio stabilito con decreto ministeriale 20 marzo 1886.	20	Capi fanalisti	1 ^a classe	1 000.00
	43		2 ^a id.	300.00
	70	Fanalisti ordinari	1 ^a classe	800.00
	80		2 ^a id.	750.00
	86		3 ^a id.	700.00
	10	Allievi fanalisti		600.00

Servizio dei Porti.				
Il servizio tecnico, come quello amministrativo, è disimpegnato dagli uffici del Genio civile. Alla sua dipendenza è applicato il personale subalterno, proveniente dalle amministrazioni dei cessati Governi, pel quale non esistono ruoli organici ed a cui sono tuttora mantenuti gli antichi stipendi, capaci però dell'aumento sessennale a partire dal 1° gennaio 1877. La relativa spesa è preventivata ogni anno in bilancio a seconda dell'importanza degli stipendi stessi, sui quali viene operata la ritenuta in conto entrate del tesoro pel diritto a pensione. Gli individui compresi nel controscritto elenco, sono ripartiti fra le provincie di <i>Ancona, Forlì, Genova, Girgenti, Livorno, Lecce, Messina, Napoli, Palermo, Ravenna, Roma, Sassari, Siracusa, Venezia,</i>	1	Ispettore ministro d'arsenale	1 985.00	
	1	Contabile	1 020.00	
	1	Scritturali	1 325.00	
	1	Aiutante nostromo	1 020.00	
	1	Aiutante di	1 ^a classe	380.00
	2		2 ^a id.	193.50
	2	Assistenti	967.50	
	1	Battelliere	720.00	
	1	Barcaiolo	1 224.00	
	1	Calafati di	1 ^a classe	516.00
	4		2 ^a id.	387.00
	1		3 ^a id.	258.00
	3	Calafatini	96.70	
	1	Cantoniere	540.00	
	1	Chiavicante	63.80	
	1	Custode	600.00	
	1	Custodi di	2 ^a classe	800.00
	1		materiale	1 512.00
	1	Custodi di	magazzino	336.60
	2			821.50
	2	Custodi pontonai		816.50
	2			614.80
	1	Fuochisti	640.00	
1		380.00		
2	Guardiani	1 000.00		
1	Guardiano di porto	1 000.00		
1	Guarda magazzino	765.00		
1	Inservienti	1 224.00		
1		360.00		
2	Lancieri	387.00		
1	Macchinista	1 596.00		

Ministero dei Lavori Pubblici.

AMMINISTRAZIONE O CORPO — Indole e data del provvedimento	NUMERO	GRADO E CLASSE	STIPENDIO	
<i>Segue: Servizio dei Porti.</i>				
	1		516.00	
	3		387.00	
	1	Marinai	322.50	
	6		320.00	
	3		258.00	
	1	Mastro d'ascia	258.00	
	1	Mozzo	38.00	
	1	Nostromi	640.00	
	1		510.00	
	2		451.50	
	1	Padroni di.	Betta	
	2		Caracca	
	1	Sandalo.	610.00	
	2		682.00	
	1		440.00	
	1		451.50	
	1		...	
	2		322.50	
	3	Portulani	504.00	
	1		503.20	
	3	Remiganti	518.52	
	1	Sorvegliante sandali	459.00	
	1	Sottocustode	600.00	
	2	Sovrastanti ai trasporti	514.80	
	2	Vigilanti lagunari di 2 ^a classe	648.15	
Servizio delle opere idrauliche.	49	Custodi di	1 ^a classe	
	62		2 ^a id.	
	68		3 ^a id.	
Decreto ministeriale 10 febbraio 1873, e spesa prevista in bilancio.	469	Sotto custodi	600.00	
	1		1 000.00	
	1	Custodi	900.00	
	5		700.00	
Vi sono pure 680 <i>Guardiani</i> a lire 540 che, ai sensi dell'articolo 151 del Regio decreto 15 febbraio 1870, n. 5583, non hanno diritto a pensione.	15	Sotto custodi	600.00	
	3		Personale di vecchio ruolo con diritto a pensione, speso in bilancio.	518.52
	1			400.00
	1		319.20	
	4		306.00	
	4	Caterattai	766.90	
	1		420.00	
	10	Manovratori	240.00	

Non ostante il ruolo stabilito come sopra, il numero di ciascuna classe di detto personale viene variato a seconda delle esigenze del servizio. Ogni anno in bilancio, oltre i *Custodi*, *Sotto-custodi* e *Guardiani*, figura un determinato numero di *Chiavicanti*, *Manovratori*, *Osservatori idrometrici* con una retribuzione di circa lire 300 in media, che non è soggetta a ritenuta in conto entrate del tesoro, né quindi si ha diritto a pensione. Per il 1838 ne erano spesati in bilancio 146.

Personale subalterno delle opere stradali.	1	Sergente	di antico ordinamento Sardo,	1 080.00
	1	Caporale		addetti alla strada nazionale del Moncenisio.
Il personale di vecchio ordinamento contro indicato, proveniente dalle cessate amministrazioni, ha diritto a pensione.	8	Cantonieri		660.00
	1		provenienti dal cessato governo dell'Emilia.	1 080.00
	2	Assistenti stradali		900.00
	6			720.00
	11			600.00

I *Capi canton'eri* e *Cantonieri* assunti in servizio, in base al Regolamento 31 marzo 1874, vengono ascritti alla Cassa di mutuo soccorso istituita col R. Decreto 27 settembre 1885, n. 3489, per effetto del quale essi hanno diritto alla pensione, secondo le norme del relativo Statuto organico, pensione che fa carico alla detta Cassa.

Ministero dei Lavori Pubblici.

Personale civile soggetto a ritenuta pel diritto a pensione, dipendente dal Ministero dei Lavori Pubblici, distinto secondo l'ammontare dello stipendio.

Quadro 18.

LIMITI DEGLI STIPENDI	NUMERO	AMMONTARE
Fino a L. 800	2 114	1 528 815.27
Da L. 801 a L. 10 000.	2 992	2 857 411.00
» » 1 001 » » 2 000.	6 896	10 147 226.00
» » 2 001 » » 3 000.	1 976	5 306 650.00
» » 3 001 » » 4 000.	596	2 230 600.00
» » 4 001 » » 5 000.	223	1 066 000.00
» » 5 001 » » 6 000.	71	426 000.00
» » 6 001 » » 7 000.	25	175 000.00
» » 7 001 » » 8 000.	24	192 000.00
» » 8 001 » » 9 000.	23	207 000.00
» » 9 001 » » 10 000.	1	10 000.00
» » 10 001 » » 12 000.	1	12 000.00
Oltre le L. 12 000	1	25 000.00
	14 943	24 183 702.27

Stipendio medio complessivo L. 1 618.

MINISTERO DI AGRICOLTURA, INDUSTRIA E COMMERCIO.

Amministrazione centrale.

Comprende: Il Sotto segretariato di Stato, costituito: dalle Divisioni degli Affari generali e dei servizi amministrativi, del Personale della industria, commercio e credito, e dalla Ragioneria; 3 Direzioni generali: dell'Agricoltura, della Statistica e dell'Economato; Personale speciale per l'economato; Ispettori dell'agricoltura e dell'industria; Personale di vigilanza sugli Istituti di emissione; Personale tecnico per il servizio speciale della proprietà industriale; Ufficio centrale di meteorologia e di geodinamica; Osservatori di meteorologia; Osservatori geodinamici; Ufficio d'ispezione per il bonificamento dell'Agro romano.

Servizio e scuole forestali.

3 Ispezioni superiori; 36 Ispezioni di ripartimento; 176 Sotto ispezioni distrettuali (dipendenti dalle Ispezioni di ripartimento); Istituto forestale di Vallombrosa.

Servizio e scuole delle miniere.

Real Corpo delle miniere, comprendente l'Ispezione superiore; 10 Uffici distrettuali (compreso il Capitanato montanistico di Vicenza); 4 Scuole minerarie.

Servizio dei pesi e misure e del saggio e marchio dei metalli preziosi.

Commissione superiore metrica e del saggio delle monete e dei metalli preziosi; 131 Uffici dei pesi e misure, 20 dei quali hanno l'incarico del saggio e marchio dei metalli preziosi.

Istruzione industriale e professionale.

Museo industriale in Torino; Museo commerciale annesso al Museo predetto; Scuola superiore di commercio in Venezia; Scuola superiore di applicazione di studi commerciali in Genova; Scuola superiore di nautica e costruzione navale in Genova; Scuola superiore di commercio in Bari; Museo artistico industriale in Napoli; Museo artistico industriale in Roma; Scuola superiore d'arte applicata all'industria in Milano; Scuola professionale per le arti decorative industriali in Firenze; Scuola d'arte applicata all'industria in Venezia; Scuola industriale di Vicenza; Scuola industriale di Fermo; Scuola industriale Alessandro Volta in Napoli; 42 Scuole d'arti e mestieri; 70 Scuole d'arte applicata all'industria; 15 Scuole speciali; 13 Scuole professionali femminili (a).

Stabilimenti scientifici e d'istruzione agraria.

9 Stazioni sperimentali (4 agrarie, 1 di enologia, 1 caseificio, 1 di bacologia, 1 di entomologia e 1 di patologia vegetale); 1 Laboratorio di botanica crittogamica; 1 Istituto zootecnico; Scuole pratiche di agricoltura (b); 8 Scuole speciali, di cui 5 di viticoltura e d'enologia, 1 di olivicoltura ed oleificio, 1 di pomologia e di orticoltura ed 1 di zootecnia e caseificio.

Camere di commercio, 73, di cui 34 marittime.

Servizio ippico.

7 Depositi cavalli stalloni.

(a) Eccezione fatta pel Museo industriale di Torino ed annesso Museo commerciale, tutte le altre Scuole sono consortili, e quindi il personale addetto alle medesime non è governativo, nè ha diritto a pensione da parte dello Stato.

(b) A n. 22 di esse è applicata la legge 6 giugno 1885, n. 3145 (serie 3^a).

Ministero di Agricoltura, Industria e Commercio.

AMMINISTRAZIONE O CORPO — Indole e data del provvedimento	NUMERO	GRADO E CLASSE	STIPENDIO	
Ministero (1).				
	1	Ministro segretario di Stato	25 000	
	1	Sotto segretario di Stato	10 000	
R. Decreti 4 aprile 1886, n. 3777 (serie 3 ^a) e 1° marzo 1888, n. 5247 (serie 3 ^a).	3	Direttori generali	9 000	
	5	Capi divisione di 2 ^a classe (a)	6 000	
	5	Capi sezione di	5 000	
	8		2 ^a id. (a)	4 500
(a) Ve ne sono poi altri 3 incaricati, pagati sui ca- pitoli delle amministra- zioni delle quali continua- no a far parte.	8	Segretari di	4 000	
	7		1 ^a classe	3 500
	10		2 ^a id.	3 000
	10	3 ^a id.	3 000	
	6	Vice segretari di	2 500	
	4		1 ^a classe	2 000
	12		2 ^a id.	1 500
	12	3 ^a id.	1 500	
	1	Bibliotecario	3 000	
	1	Direttore capo di divisione di	7 000	
	1		ragioneria di	6 000
	1	Capi sezione di ragioneria di	5 000	
	2		1 ^a classe	4 500
	2	2 ^a id.	4 500	
	4	Segretari di ragioneria di	4 000	
	4		1 ^a classe	3 500
	3		2 ^a id.	3 000
	3	3 ^a id.	3 000	
	2	Vice segretari di ragioneria di	2 500	
	2		1 ^a classe	2 000
	1		2 ^a id.	1 500
	1	3 ^a id.	1 500	
	1	Archivista capo	4 000	
	3	Archivisti di	3 500	
	4		1 ^a classe	3 200
	4		2 ^a id.	2 700
	4	3 ^a id.	2 700	
	9	Ufficiali d'ordine di	2 200	
	10		1 ^a classe	1 800
	16		2 ^a id.	1 500
	16	3 ^a id.	1 500	
	1	Capo usciere	1 500	
	1	1 400		
	4	1 300		
	4	Uscieri	1 200	
	6		1 100	
	7		1 000	
	7		1 000	
Economato generale (2).				
	2	Ispettori	4 500	
	1		Sotto ispettore	4 000
	2		Controllori	3 500
	1			2 500
R. Decreto 3 marzo 1881, n. 109.	1	Segretari di ragioneria di	3 500	
	2		1 ^a classe	3 000
	3		2 ^a id.	2 500
Al personale di questa Di- rezione generale, già com- preso in quello del Mini- stero, si aggiunge quest'altro regolato con ruolo a parte.	5	Vice segretari di ragioneria di	2 000	
	5		1 ^a classe	2 000
	1		2 ^a id.	1 500
	1	3 ^a id.	1 500	
	1	Magazziniere	2 300	
	1		centrale	1 800
	1	provinciale	1 800	
	1	Uscieri	1 100	
	1		1 000	

(1) Con Regio Decreto 1° luglio 1888, n. 5598, vennero aggiunti 2 Direttori capi divisione di 1^a classe, 1 Segretario di ragioneria di 2^a e 2 di 3^a, 3 Vice segretari di ragioneria di 1^a, 5 di 2^a e 1 di 3^a, 1 Usciere a 1200, 2 a 1000, e furono tolti 2 Direttori capi divisione di 2^a e 1 Direttore capo di divisione di ragioneria di 2^a.

(2) Il Regio Decreto 1° luglio 1888, n. 5598, sopprime un posto da Segretario di ragioneria di 1^a classe, 2 di 2^a, 3 posti da Vice segretari di 1^a, 5 di 2^a e 1 di 3^a.

Ministero di Agricoltura, Industria e Commercio.

AMMINISTRAZIONE o CORPO — Indole e data del provvedimento	NUMERO	GRADO E CLASSE	STIPENDIO
Ispettori dell' Agricoltura e dell'Industria. R. Decreto 25 marzo 1883, n. 1262.	2	Ispettori	5 000
	3	Ispettori	4 500
Personale di vigilanza sugli Istituti di emissione, ecc. R. Decreto 9 giugno 1887, n. 4602.	1	Commissari di	1 ^a classe 7 000
	1		2 ^a id. 6 000
	3		3 ^a id. 5 000
	1		4 ^a id. 4 000
Personale tecnico per servizio speciale della proprietà industriale. R. Decreto 1° agosto 1885, n. 3276.	1	Compilatori dei bollettini di	1 ^a classe 3 500
	2		2 ^a id. 3 000
	1	Ufficiali tecnici di	1 ^a classe 2 500
	2		2 ^a id. 2 000
	2		3 ^a id. 1 500
1	Usciere	1 000	
Ufficio centrale di Meteorologia e di Geodinamica. <i>Servizio di meteorologia.</i> R. Decreti 8 luglio e 26 dicembre 1880, n. 5546, 5833 e 9 giugno 1887, n. 4620. <i>Servizio geodinamico.</i> R. Decreto 24 luglio 1885, n. 3286.	1	Direttore	6 000
	1	Vice direttore	4 000
	1	Conservatore del Museo Copernicano	3 000
	1	Assistenti	3 000
	2		2 500
	2		2 000
	1	Compilatori di	1 ^a classe 2 100
	1		2 ^a id. 1 600
	2		3 ^a id. 1 300
	2	Incaricati per il servizio meteorico telegrafico giornaliero per presagi e temporali	2 000
	1	Assistente telegrafico	1 600
	1	Custode dell'Osservatorio astronomico	1 600
	1	Id. del Museo Copernicano	1 000
	1	Inservienti.	1 000
	1		800
1	Portiere	700	
2	Direttori.	3 000	
1		1 200	
1	Assistenti	2 200	
1		2 000	
1		1 500	
1	Custodi	900	
1		800	
1	Inserviente	800	

Ministero di Agricoltura, Industria e Commercio.

AMMINISTRAZIONE O CORPO — Indole e data del provvedimento	NUMERO	GRADO E CLASSE	STIPENDIO
Ufficio d'ispezione per il bonificamento del- l'Agro romano. R. Decreto 15 luglio 1886, n. 3998.	1	Ispettore.	4 500
	2	Vice-ispettori.	3 500
	2	Ufficiali d'ordine	1 500
Servizio forestale. R. Decreti 3 marzo 1881, n. 109, 22 aprile e 26 di- cembre 1886, n. 3796, 4233 e 4264. Personale speciale per la custodia dei beni adem- privili di Sardegna e i tratturi di Puglia.	1	Ispettori superiori	6 000 5 000
	2		
	9	Ispettori di ripartimento.	4 000 3 500 3 000
	10		
	17		
	41	Sotto ispettori distrettuali	2 500 2 000 1 500
	70		
	94		
	31	Sotto ispettori aggiunti.	1 200
	29	Brigadieri	1 000
	212	Sorveglianti	900
	9	Brigadieri. . . } per la custodia dei beni ademprivili Guardie. . . } di Sardegna	700 600
	51		
7	Brigadieri. . . } per la custodia dei tratturi di Puglia. Guardie. . . }	700 600	
54			
Istituto forestale di Val- lombrosa. R. decreto 30 gennaio 1887, n. 4337.	1	Direttore	4 000
	1	Professori	3 500
	1		3 000
	3		2 500
	1		2 200
	1		1 200
	2	Assistenti	1 500
Corpo Reale delle mi- niere. Legge 23 luglio 1881, n. 337 (serie 3 ^a) e R.Decreto 2 lu- glio 1885, n. 3232 (serie 3 ^a).	1	Ispettori di.	1 ^a classe 2 ^a id.
	1		
	4	Ingegneri capi di.	1 ^a classe 2 ^a id.
	5		
	8	Ingegneri di.	1 ^a classe 2 ^a id. 3 ^a id.
	7		
	6		
	9	Aiutanti di.	1 ^a id. 2 ^a id. 3 ^a id.
	8		
	7		
	6	Ingegneri allievi (all'estero).	2 000

Detti professori non fruiscono aumenti speciali di stipendio, ma soltanto quello sessennale come gli altri impiegati in genere.

L'altro personale insegnante, come quello amministrativo ed incaricato della disciplina e basso servizio, è fornito dal corpo forestale.

Il personale per la compilazione della carta geologica è costituito di 6 Ingegneri aggiunti al ruolo del Corpo Reale delle miniere, secondo il R. Decreto 1° luglio 1880, n. 5530.

Ministero di Agricoltura, Industria e Commercio.

AMMINISTRAZIONE O CORPO — Indole e data del provvedimento	NUMERO	GRADO E CLASSE	STIPENDIO	
Scuola mineraria di Caltanissetta (1).	3	Professori. . . titolari.	1 800	
	2		1 600	
Regi Decreti 19 novembre 1876, n. 3610, 28 settembre 1877, n. 4171, 30 agosto 1878, n. 4542 e 21 luglio 1884, n. 2547.	1	Assistente	1 200	
	2	Incaricati	1 800	
I detti stipendi sono suscettibili dell'aumento di cui alla Legge 26 dicembre 1877, n. 4213.				
Per l'istruzione mineraria vi sono inoltre: la <i>Scuola industriale</i> di Carrara e la <i>Scuola dei capi minatori</i> in Iglesias (R. Decreto 10 settembre 1871, n. 472), che sono mantenute da un consorzio, nel quale il governo concorre per una parte; e però i professori pagati sui fondi consorziali, non possono aver diritto a pensione a carico dello Stato. V'è anche la <i>Scuola mineraria di Agordo</i> , nella quale non esistono professori in pianta, ma sibbene Incaricati, ai quali non spetta quota di pensione.				
Nei detti stabilimenti sono incaricati, dell'insegnamento speciale minerario, 8 Ingegneri, compresi nel ruolo del Corpo Reale delle miniere, i quali ricevono, per tale incarico, un <i>assegno</i> non soggetto a ritenuta per la pensione.				
Uffici di verificaione dei pesi e misure, di saggio e marchio dei metalli preziosi. R. Decreto 9 giugno 1887, n. 4628.	2	Ispettori centrali.	5 000	
	1		4 500	
	..	Id. compartimentali	
	8	Verificatori di (a)	1 ^a classe	4 000
	12		2 ^a id.	3 500
	37		3 ^a id.	3 000
	54		4 ^a id.	2 500
	52		5 ^a id.	2 000
	40		6 ^a id.	1 500
	20	Allievi verificatori.	1 200	
1	Commesso	1 200		
11	Bollatori ed uscieri	1 000		
(a) Otto verificatori avranno l'incarico d'ispettori compartimentali.				
Museo industriale in Torino. R. Decreti 29 giugno 1879, n. 2282, 4 agosto 1880, n. 2660 e 13 novembre 1885, n. 1935. Gli stipendi degli insegnanti sono suscettibili dell'aumento quinquennale come quelli dei professori di Università. È loro applicabile l'articolo 8 della Legge 14 aprile 1864, per l'aumento del servizio agli effetti di pensione. Gli stipendi del rimanente personale sono suscettibili dell'aumento biennale ordinario.	1	Direttore	8 000	
	2	Professori ordinari.	6 000	
	6		5 000	
	3	Professori straordinari.	3 500	
	1	Direttore del laboratorio di chimica tecnologica.	1 500	
	1	Conservatore delle collezioni.	4 000	
	1	Assistenti	2 500	
	3		2 000	
	4		1 500	
	1	Segretario capo	4 000	
	1	Vice segretario	1 800	
	1	Segretario contabile	2 500	
	1	Applicato all'archivio della biblioteca	1 400	
	1	Macchinista	2 200	
	1	Preparatore di fisica.	1 100	
1	Uscieri.	1 200		
1		1 100		
7	Inservienti.	900		

(1) Lo stipendio di Assistente da L. 1200 venne portato a L. 1500 in seguito a Regio Decreto 19 luglio 1888, n. 5609.

Ministero di Agricoltura, Industria e Commercio.

AMMINISTRAZIONE O CORPO Indole e data del provvedimento	NUMERO	GRADO E CLASSE	STIPENDIO
Personale della Sezione Commerciale.	1	Capo d'ufficio	4 000
	1	Primo commesso	2 500
	1	Secondo commesso	1 500
R. Decreto 6 dicembre 1885, n. MDCCCLIII.	1	Inserviente	900

Scuole di istruzione industriale e professionale. All'istruzione industriale e professionale è provveduto colle scuole indicate nell'elenco sommario del Ministero di Agricoltura, Industria e Commercio; s'avverte però che, eccezione fatta per quelle del Museo industriale di Torino, tutte le altre sono consortili, e quindi il personale ad esse addetto non è governativo, nè ha diritto alcuno a pensione da parte dello Stato.

Stazioni sperimentali agrarie (1).			
MODENA.			
R. Decreto 4 aprile 1886, n. 3834 (serie 3 ^a).	1	Direttore	5 000
	1	Assistente	2 000
	1		1 200
PALERMO (2).			
R. Decreto 4 aprile 1886, n. 3834 (serie 3 ^a).	1	Direttore	5 000
	2	Assistenti	1 200
ROMA.			
R. Decreto 4 aprile 1883, n. 3834 (serie 3 ^a).	1	Direttore	5 000
	1	Assistenti	2 000
	1		1 800
TORINO.			
R. Decreto 4 aprile 1886, n. 3834 (serie 3 ^a).	1	Direttore	5 000
	1	Assistente	2 000
	1		1 600

Stazioni sperimentali.			
ENOLOGICA DI ASTI.			
R. Decreto 4 aprile 1886, n. 3834 (serie 3 ^a).	1	Direttore	5 000
	1	Assistente	2 000
	1		1 600
CASEIFICIO DI LODI.			
R. Decreto 4 aprile 1886, n. 3834 (serie 3 ^a).	1	Direttore	5 000
	2	Assistenti	1 500
BACOLOGICA DI PADOVA.			
R. Decreto 4 aprile 1883, n. 3834 (serie 3 ^a).	1	Direttore	5 000
	1	Assistente-vice-direttore	2 500
	1	Assistente	1 500
ENTOMOLOGICA DI FIRENZE.			
R. Decreto 3 marzo 1887, n. 4380.	1	Direttore	3 000
	1	Assistenti	2 000
	1		1 800
PATOLOGICA VEGETALE DI ROMA.			
R. Decreto 9 giugno 1887, n. 4637.	1	Direttore	5 000
	1	Assistente	2 000
	1	Inserviente	1 000

(1) Con Regio Decreto 12 luglio 1888, n. 5605, venne istituita in Roma una Stazione agraria sperimentale coll'organico così stabilito: 1 Direttore a L. 5000, 1 Assistente a 2000 e 3 a 1800.

(2) Con Regio Decreto 15 luglio 1888, n. 5607, venne approvato il seguente ruolo organico della Regia Scuola superiore di agricoltura in Milano: 1 Direttore a L. 2000, 5 Professori ordinari a L. 5000, 4 Straordinari a 3500 e 4 a 3000, 4 Incaricati a L. 1500 e L. 10000 per gli Assistenti.

Con Regio Decreto 28 ottobre 1888 si aumentarono gli stipendi agli Assistenti da L. 1200 a L. 2000 e da L. 1200 a L. 1500.

Ministero di Agricoltura, Industria e Commercio.

AMMINISTRAZIONE O CORPO — Indole e data del provvedimento	NUMERO	GRADO E CLASSE	STIPENDIO
Laboratorio di botanica crittogamica in Pavia.	1	Direttore	2 400
	1	Assistente	2 000
R. Decreto 29 maggio 1887, n. 4656.			
Istituto zootecnico di Palermo.	1	Direttore	3 500
	1	Medico veterinario.	1 200
R. Decreto 10 luglio 1887, n. 4782.			
Scuole pratiche di agri- cultura (1).	2	Direttori titolari di (a) {	1 ^a classe.
	2		2 ^a id.
	18		3 ^a id.
	22	Aiuti-Direttori reggenti	2 000
	22	Censori maestri titolari	1 800
Regi Decreti 4 aprile 1886, n. 3823 (serie 3 ^a), 11 aprile 1886, n. 3838 (serie 3 ^a) 29 aprile 1886, n. 3861 (se- rie 3 ^a), 10 luglio e 1° di- cembre 1887, n. 4788 e 5101.		(a) I Direttori godono di un'indennità annua di L. 300.	
Scuole speciali.			
<i>a) di viticoltura ed enologia.</i>			
ALBA (Cuneo).			
R. Decreti 2 gennaio 1881, n. 4 (serie 3 ^a), e 4 aprile 1886, n. 3823 (serie 3 ^a).	1	Direttore titolare (b).	3 000
	1	Aiuto-Direttore reggente.	2 000
	1	Maestro-Censore di disciplina titolare	1 800
		(b) Il Direttore gode un'indennità annua di L. 400.	
AVELLINO.			
R. Decreti 27 ottobre 1879, 5158 (serie 2 ^a), e 4 aprile 1886, n. 3823 (serie 3 ^a).	1	Direttore titolare (c).	4 000
	1	Professori titolari	3 000
	2		2 400
	1	Maestro-Censore di disciplina titolare	1 800
	3	Professori reggenti.	2 000
	1		1 600
	1		1 200
1	Assistenti	1 000	
1		800	
		(c) Il Direttore gode un'indennità annua di L. 600.	
CAGLIARI.			
R. Decreto 11 aprile 1886, n. 3837 (serie 3 ^a).	1	Direttore titolare (d).	4 000
	1	Aiuto-Direttore regg. nte.	2 000
	1	Maestro-Censore reggente	1 600
CATANIA.			
Regi Decreti 24 novembre 1883, n. 498 (serie 3 ^a), 4 aprile 1886, n. 3822 (se- rie 3 ^a) e 1° dicembre 1887, n. 5101.	1	Direttore titolare (d).	3 000
	1	Aiuto-Direttore reggente.	2 000
	1	Maestro-Censore di disciplina reggente	1 800
		(d) I Direttori di queste 2 scuole godono di un'inden- nità annua di L. 300.	

(1) Con Regio Decreto 12 luglio 1888, n. 5613, venne istituita in Messina una Scuola pratica di agricoltura col seguente organico: 2 Professori a L. 2400, 1 Maestro e Censore di disciplina a L. 1800.

Ministero di Agricoltura, Industria e Commercio.

AMMINISTRAZIONE O CORPO — Indole e data del provvedimento	NUMERO	GRADO E CLASSE	STIPENDIO
<i>Segue: Scuole speciali.</i>			
<i>a) di viticoltura ed enologia.</i>			
CONEGLIANO (Treviso).			
Regi Decreti 9 luglio 1876, n. 3196 (serie 2 ^a) e 4 aprile 1883, n. 3823 (serie 3 ^a).	1	Direttore titolare (a)	5 000
	1		3 600
	1	Professori titolari	3 500
	2		2 400
	1		2 500
	1	Professore incaricato	1 200
	1	Maestro Censore di disciplina titolare	1 800
	1	Insegnante per il corso inferiore reggente	1 600
	2	Assistenti	1 200
	1		800
		(a) Il Direttore gode di un'indennità annua di L. 300.	
<i>b) di olivicoltura e di oleificio.</i>			
BARI.			
R. Decreti 2 gennaio 1881, n. 6 (serie 3 ^a) e 4 aprile 1886, n. 3823 (serie 3 ^a).	1	Direttore titolare (b)	3 000
	1	Aiuto-Direttore reggente	2 000
	1	Maestro-Censore titolare	1 800
		(b) Il Direttore gode un'indennità annua di L. 400.	
<i>c) di pomologia e di orticoltura.</i>			
FIRENZE.			
R. Decreti 5 febbraio 1882, n. 699 (serie 3 ^a) e 4 aprile 1886, n. 3823 (serie 3 ^a).	1	Direttore titolare (c)	3 000
	1	Aiuto-Direttore	2 000
	1	Maestro-Censore titolare	1 800
		(c) Il Direttore gode un'indennità annua di L. 400.	
<i>d) di zootecnia e di caseificio.</i>			
REGGIO EMILIA.			
Regi Decreti 20 novembre 1873, n. 5212 (serie 2 ^a) e 29 aprile 1886, n. 3862 (se- rie 3 ^a).	1	Direttore titolare (d)	5 000
	1	Professore titolare	4 000
	2	Professori reggenti	2 000
	1	Assistenti	1 500
	1		800
		(d) Il Direttore gode un'indennità annua di L. 600.	

Camere di commercio.
Legge 6 luglio 1862, n. 860.

Dipendono dalla Direzione dell'Industria e del Commercio e non costituiscono uffici governativi; ma quei loro impiegati, che, anteriormente alla controindicata legge di nuova istituzione, si trovavano, con regolare nomina assunti in servizio presso talune delle antiche Camere di commercio, già governative, conservano i diritti alla pensione, che va ripartita in ragione dell'ammontare delle retribuzioni pagate dallo Stato e dalle Camere (Art. 39 della controindicata legge).

Ministero di Agricoltura, Industria e Commercio.

AMMINISTRAZIONE O CORPO — Indole e data del provvedimento	NUMERO	GRADO E CLASSE	STIPENDIO
Deposito cavalli stalloni.	Il personale <i>direttivo</i> è costituito da ufficiali del R. Esercito, secondo il R. Decreto 9 marzo 1872, n. 737, e consta di 2 Direttori di 1ª classe (Tenenti colonnelli); di 5 Direttori di 3ª classe (di cui 4 Capitani e 1 Tenente); e di 8 Vice Direttori (Ufficiali inferiori).		
	7	Veterinari	1 200
	37	Guardastalloni veterinari di } 1ª classe	450
	96		2ª classe
	18	Guardastalloni id. di 3ª classe	350
	18		300
19	250		

Il *basso personale* è fornito quasi completamente da corpi militari, a norma del R. Decreto 12 settembre 1867, n. 3906, ed in parte è costituito da *personale borghese avventizio*, distinto in *Palafrenieri e Guardastalloni* delle stazioni di monta. I primi non hanno diritto a verun trattamento di riposo, perchè assunti in servizio, a seconda del bisogno, e per un tempo non eccedente i 3 mesi; i secondi, per l'art. 3º del regolamento pei Guardastalloni, 21 marzo 1857, erano ammessi a far valere i loro titoli al conseguimento di una *pensione di giubilazione*, pareggiabile a quella dei Sottufficiali del R. Esercito. Con decreti Ministeriali 18 febbraio 1872, 25 febbraio 1886, si conservò tale diritto ai Guardastalloni, allora in servizio, che sono quelli sopra indicati, disponendosi (art. 3º Decreto Ministeriale 1872 ed art. 18 Decreto Ministeriale 1886) che, per l'avvenire, il trattamento di riposo consistesse semplicemente in una straordinaria *gratificazione*, proporzionata al tempo del servizio, alla diligenza ed all'abilità dimostrate, pur di non superare in verun caso l'assegno annuo, cioè di L. 450 pei Guardastalloni veterinari di 1ª classe; di L. 350 pei Guardastalloni veterinari di 2ª classe; e di L. 350, 300 e 250 pei Guardastalloni veterinari di 3ª classe.

Personale civile soggetto e non soggetto a ritenuta pel diritto a pensione, dipendente dal Ministero di Agricoltura, Industria e Commercio, distinto secondo l'ammontare dello stipendio.

Quadro 19.

LIMITE DEGLI STIPENDI	Personale civile				Totale	
	soggetto a ritenuta		non soggetto a ritenuta		Numero	Ammontare
	Numero	Ammontare	Numero	Ammontare		
Fino a L. 800	44	22 150	151	50 050	195	72 200
Da L. 801 a L. 1 000.	33	32 100	33	32 100
» » 1 001 » » 2 000.	489	856 050	37	16 650	526	872 700
» » 2 001 » » 3 000.	266	708 500	266	708 500
» » 3 001 » » 4 000.	110	408 100	110	408 100
» » 4 001 » » 5 000.	53	258 000	53	258 000
» » 5 001 » » 6 000.	15	90 000	15	90 000
» » 6 001 » » 7 000.	2	14 000	2	14 000
» » 7 001 » » 8 000.	2	16 000	2	16 000
» » 8 001 » » 9 000.	4	36 000	4	36 000
» » 9 001 » » 10 000.	1	10 000	1	10 000
Oltre L. 10 000.	1	25 000	1	25 000
	1 020	2 475 900	188	65 700	1 208	2 542 600

Stipendio medio complessivo L. 2,113.

Ministero di Agricoltura, Industria e Commercio.

Personale dei corpi armati soggetto a ritenuta pel diritto a pensione, dipendente dal Ministero d'Agricoltura, Industria e Commercio, distinto secondo l'ammontare dello stipendio.

Quadro 20.

LIMITE DEGLI STIPENDI	Personale dei corpi armati				Totale	
	soggetto a ritenuta		non soggetto a ritenuta		Numero	Ammontare
	Numero	Ammontare	Numero	Ammontare		
Fino a L. 800	121	74 200	121	74 200
Da L. 801 a L. 1 000.	241	219 800	241	219 800
	362	294 000	362	294 000

Stipendio medio complessivo L. 812.

AMMINISTRAZIONI DEL FONDO PER IL CULTO E DEI BENEFICI VACANTI.

Amministrazione del Fondo per il culto (1).

Direzione generale del Fondo per il culto ed annessa Divisione speciale dell'Asse ecclesiastico in Roma.

Amministrazione dei Benefici vacanti (1).

Personale degli Economati generali, di cui 2 di 1^a classe, 5 di 2^a, e la Delegazione economale in Roma.

AMMINISTRAZIONE o CORPO — Indole e data del provvedimento	NUMERO	GRADO E CLASSE	STIPENDIO
Direzione generale del fondo per il culto (2).	1	Direttore generale	9 000
	1	Ispettore generale	8 000
	2	Direttori capi divisione	7 000
Legge 7 luglio 1866, n. 3036; Regi decreti 21 agosto 1881, n. 413; 2 agosto 1884, n. 2601, e 17 settembre 1887, n. 4978.	3	Capi sezione	6 000
	5		5 000
	4		4 500
	4	Segretari	4 000
	3		3 500
	6		3 000
In forza dell'articolo 5 della legge 5 luglio 1882, n. 848, il servizio prestato nelle amministrazioni del <i>Fondo per il Culto</i> , degli <i>Econo- mati generali</i> e del <i>Re- gio Commissariato del- l'Asse ecclesiastico di Ro- ma</i> , nonché nelle disciolte Amministrazioni delle <i>Casse ecclesiastiche</i> e della <i>Giunta liquidatrice</i> , può, agli effetti di pensione, cumularsi con quello già reso o da rendersi allo Stato.	2		4 000
	2		3 500
	6	Ispettori provinciali	3 000
	7		2 500
	7		2 000
	7		1 500
	4		2 500
	3	Vice segretari	2 000
	3		1 500
	1	Direttore capo divisione di ragioneria	6 000
	1	Capo ufficio di ragioneria (3)	6 000
	1	Capi sezione di ragioneria	5 000
	2		4 500
4		4 000	
5	Segretari di ragioneria	3 500	
6		3 000	
7		2 500	
8	Vice segretari di ragioneria	2 000	
10		1 500	
Il carico della pensione od indennità è da ripartirsi fra le diverse Ammini- strazioni governative, od autonome, nelle quali lo impiegato ha servito, in proporzione degli stipendi rispettivamente corrispo- stigli dalle Amministra- zioni medesime.	1	Cassiere economo	6 000
	1		3 000
	1	Capo degli uffici d'ordine	4 000
	2		3 500
	2	Archivisti	3 200
	4		2 700
	4		2 200
	4	Ufficiali d'ordine	1 800
	6		1 500
	2	Capi uscieri	1 400
	3	Uscieri	1 200
2		1 000	
6	Inservienti	900	

(1) Quest'Amministrazione sta sotto l'alta sorveglianza del Ministero di grazia e giustizia.

(2) Con Regio Decreto 8 luglio 1888, n. 5611, vennero aggiunti 1 Capo sezione di ragioneria di 1^a classe, 1 Archivista di 1^a, 1 di 2^a, 1 di 3^a, 1 Ufficiale d'ordine di 1^a, 1 di 2^a e 3 di 3^a, e furono tolti 2 Vice segretari amministrativi di 3^a e 2 Uscieri.

(3) Compreso in questo stipendio il maggiore assegno di lire 1000, ai sensi del Regio Decreto 5 settembre 1880, n. 5851.

Amministrazione del Fondo per il Culto e dei Benefici vacanti.

AMMINISTRAZIONE o CORPO Indole e data del provvedimento	GRADO	1ª CLASSE		2ª CLASSE		3ª CLASSE	
		Num.	Stipendio	Num.	Stipendio	Num.	Stipendio
Personale per gli Economi generali dei Benefici vacanti. Regio Decreto 18 maggio 1884, n. 2296 (serie 3ª).	Economo generale	1	8 000
	Segretario generale	1	6 000
	Capi sezione	1	5 000	1	4 500
	Segretari	2	4 000	2	3 500	3	3 000
	Vice segretari	2	2 500	1	2 000	2	1 500
	Ispettore patrimoniale	1	4 000
	Ragioniere capo	1	5 000
	Capo sezione di ragioneria	1	4 500
	Segretari di ragioneria	2	4 000	2	3 500	2	3 000
	Vice segretari di ragioneria	3	2 500	2	2 000	1	1 500
	Cassiere	1	4 000
	Controllore	1	3 000
	Archivista capo	1	3 500
	Archivisti	1	2 500	1	2 000	2	1 700
Ufficiali d'ordine	3	1 500	3	1 400	
Uscieri	1	1 000	3	900	
Torino.	Economo generale	1	8 000
	Capo d'ufficio	1	5 000
	Ispettore centrale	1	4 500
	Capo sezione	1	4 500
	Segretari	2	4 000	2	3 500	2	3 000
	Vice segretari	2	2 500	3	2 000	2	1 500
	Ragioniere capo	1	4 500
	Segretari di ragioneria	1	4 000	1	3 500	1	3 000
	Vice segretari di ragioneria	2	2 500	2	2 000	2	1 500
	Cassiere	1	4 000
	Controllore	1	3 000
	Archivista capo	1	3 000
	Archivisti	1	2 500	1	2 200	1	2 000
Ufficiali d'ordine	1	1 500	4	1 200	
Usciere capo	1	1 200	
Uscieri	1	1 000	4	900	
Napoli (1).	Economo generale	1	8 000
	Capo d'ufficio	1	5 000
	Ispettore centrale	1	4 500
	Capo sezione	1	4 500
	Segretari	2	4 000	2	3 500	2	3 000
Regio Decreto 14 novembre 1882, n. 1082 (serie 3ª).	Vice segretari	2	2 500	3	2 000	2	1 500
	Ragioniere capo	1	4 500
	Segretari di ragioneria	1	4 000	1	3 500	1	3 000
	Vice segretari di ragioneria	2	2 500	2	2 000	2	1 500
	Cassiere	1	4 000
	Controllore	1	3 000
	Archivista capo	1	3 000
	Archivisti	1	2 500	1	2 200	1	2 000
	Ufficiali d'ordine	1	1 500	4	1 200
	Usciere capo	1	1 200
	Uscieri	1	1 000	4	900
	Bologna.	Economo generale	1	7 000
Segretario capo		1	5 000
Segretari		1	4 000	1	3 500	2	3 000
Vice segretari		2	2 500	1	2 000	1	1 500
Regio Decreto 12 febbraio 1885, n. 2913 (serie 3ª).							

(1) Con Regio Decreto 6 novembre 1888 vennero creati i seguenti posti di ruolo: 1 Segretario Generale a lire 6,000, 1 Capo Sezione a lire 5,000 e 1 a lire 4,500; e furono soppressi: 1 Capo d'ufficio a lire 5,000, 1 Ispettore centrale a lire 4,500 e 1 Controllore a lire 3,000.

Amministrazioni del Fondo per il Culto e dei Benefici vacanti.

AMMINISTRAZIONE O CORPO — In'ole e data del provvedimento	G R A D O	1ª CLASSE		2ª CLASSE		3ª CLASSE	
		Num.	Stipendio	Num.	Stipendio	Num.	Stipendio
<i>Segue Bologna.</i>	Ragioniere capo	1	3 500
	Cassiere	1	3 000
	Archivista	1	2 500
	Vice archivisti	2	1 800
	Ufficiali d'ordine.	1	1 400	1	1 200
	Uscieri.	1	1 000	1	900
Firenze. Regio Decreto 30 maggio 1884 n. 2353 (serie 3ª).	Economo generale	1	7 000
	Segretario capo	1	5 000
	Segretari	1	4 000	1	3 500	1	3 000
	Vice segretari	2	2 500	2	2 000	1	1 500
	Ragioniere capo	1	3 500
	Vice segretari di ragioneria	2	2 500	2	2 000	2	1 500
	Cassiere	1	3 000
	Controllore	1	2 000
	Archivista	1	2 000
	Ufficiali d'ordine.	2	1 700	2	1 400	2	1 200
	Usciere	1	1 000
Inserviente.	1	800	
Milano. Regio Decreto 2 agosto 1884, n. 2550 (serie 3ª).	Economo generale	1	7 000
	Segretario capo	1	5 000
	Segretari.	1	4 000	1	3 500	2	3 000
	Vice segretari	2	2 500	2	2 000	2	1 500
	Cassiere	1	3 000
	Archivista	1	2 500
	Ufficiali d'ordine.	1	1 700	1	1 500	1	1 200
	Usciere	1	1 000
	Inserviente	1	800
Falermo. Regio Decreto 16 luglio 1885, n. 3257 (serie 3ª).	Economo generale	1	7 000
	Segretario capo	1	5 000
	Segretari.	1	4 000	1	3 500	2	3 000
	Vice segretari	1	2 500	2	2 000	1	1 500
	Ragioniere capo	1	3 500
	Cassiere	1	3 500
	Controllore	1	2 500
	Archivista	1	2 000
	Ufficiali d'ordine.	2	1 700	1	1 400	2	1 200
	Usciere	1	1 000
Inserviente	1	800	

Amministrazioni del Fondo per il Culto e dei Benefici vacanti.

AMMINISTRAZIONE o CORPO — Indole e data del provvedimento	GRADO	1 ^a CLASSE		2 ^a CLASSE		3 ^a CLASSE	
		Num.	Stipendio	Num.	Stipendio	Num.	Stipendio
Venezia. Regio Decreto 12 febbraio 1885, n. 2914 (serie 3 ^a).	Economo generale	1	7 000
	Segretario capo	1	5 000
	Segretari	1	4 000	1	3 500	1	3 000
	Vice segretari	1	2 500	2	2 000	1	1 500
	Cassiere	1	3 000
	Archivista	1	2 500
	Vice archivista	1	1 800
	Ufficiali d'ordine	1	1 400	1	1 200
	Uscieri	1	1 000	1	900
Delegazione Economale in Roma. Regio Decreto 30 novem- bre 1884, n. 2801 (serie 3 ^a).	Delegato economale	1	5 000
	Segretario	1	2 500
	Vice segretario	1	1 500
	Ragioniere cassiere	1	(a)
	Usciere	1	1 000

(a) Non è assegnato lo stipendio all'ufficio di Ragioniere cassiere, perchè esso è affidato ad un impiegato di altra Amministrazione.

**Personale civile dipendente dalle Amministrazioni ecclesiastiche autonome,
distinto secondo l'ammontare dello stipendio**

Quadro 21.

LIMITE DEGLI STIPENDI	NUMERO	AMMONTARE
Fino a L. 800	3	2 400
Da L. 801 a L. 1 000	25	23 500
» » 1 001 » » 2 000	128	211 000
» » 2 001 » » 3 000	95	257 800
» » 3 001 » » 4 000	61	225 900
» » 4 001 » » 5 000	26	124 500
» » 5 001 » » 6 000	6	36 000
» » 6 001 » » 7 000	7	49 000
» » 7 000 » » 8 000	3	24 000
» » 8 001 » » 9 000	1	9 000
<i>Totale</i>	355	963 100

Stipendio medio complessivo L. 2 875.

QUADRI RIASSUNTIVI

degli Organici dello Stato alla data 31 luglio 1883 e del 30 giugno 1888 per Ministeri, secondo la categoria d'impiego e l'Amministrazione od Ufficio speciale a cui si riferiscono.

	Pagina
Quadri relativi agli Organici in data 31 luglio 1883	134
Quadri relativi agli Organici in data 30 giugno 1888	148

MINISTERO DEGLI AFFARI ESTERI.

Personale al 31 luglio 1883, con stipendio soggetto a ritenuta, distinto per amministrazione e categoria.

Quadro A.

Num. d'ordine	CATEGORIE	Amministrazione centrale Capitolo 1° Bilancio 1883		Personale diplomatico Capitolo 7° Bilancio 1883		Personale consolare Capitolo 8° Bilancio 1883		Personale dragomannale Capitolo 9° Bilancio 1883		Totale		Num. d'ordine
		Numero	Ammontare	Numero	Ammontare	Numero	Ammontare	Numero	Ammontare	Numero	Ammontare	
1	Concetto	36	170 000.00	12	42 200 00	48	212 200.00	1
2	Ragioneria	7	25 500.00	7	25 500.00	2
3	Ordine.	16	39 600.00	16	39 600.00	3
4	Personale di servizio .	20	25 400.00	20	25 400.00	4
5	Personale diplomatico	87	403 000.00	87	403 000.00	5
6	Id. consolare	134	421 000.00	134	421 000.00	6
	<i>Totali . . .</i>	79	260 500.00	87	403 000.00	134	421 000.00	12	42 200.00	312	1 126 700.00	

MINISTERO DELL'INTERNO.

Personale al 31 luglio 1883, con stipendio soggetto a ritenuta, distinto per amministrazione e categoria.

Quadro B.

Num. d'ordine	AMMINISTRAZIONI	Capitolo del bilancio 1883 in cui sono stanziati i fondi	Concetto		Ragioneria		Ordine		Personale di servizio		Istruzione primaria		Magistratura collegiale		Corpi armati		Totale		Num. d'ordine
			Numero	Ammon-tare	Numero	Ammon-tare	Numero	Ammon-tare	Numero	Ammon-tare	Numero	Ammon-tare	Numero	Ammon-tare	Numero	Ammon-tare	Numero	Ammon-tare	
1	Amministrazione centrale	1	113	463 500.00	52	166 500.00	42	106 000.00	34	43 300.00	241	779 300.00	1
2	Consiglio di Stato	4	11	48 500.00	14	34 500.00	11	13 400.00	34	306 000.00	70	402 400.00	2
3	Amministrazione provinciale	16	1248	4 173 000.00	524	1 120 000.00	518	917 500.00	500	455 100.00	2790	6 665 600.00	3
4	Amministrazione degli archivi di Stato	12	126	327 500.00	83	152 500.00	68	62 100.00	277	542 100.00	4
5	Amministrazione di pubblica sicurezza	32	382	1 100 500.00	1370	2 395 000.00	146	133 000.00	1898	3 628 500.00	5
6	Guardie di pubblica sicurezza	34-38	5054	4 839 700.00	5054	4 839 700.00	6
7	Amministrazione delle carceri	43	131	466 000.00	102	275 000.00	142	253 000.00	375	994 000.00	7
8	Personale insegnante, religioso e sanitario delle carceri	43	196	108 263.54	6	7 800.00	202	116 063.54	8
9	Corpo delle guardie carcerarie	43	4981	3 343 530.00	4	981	3 343 530.00	9
10	Amministrazione dei sifilicomi	26	14	44 000.00	8	20 000.00	13	23 000.00	35	87 000.00	10
11	Personale fuori ruolo e in disponibilità.	53	22	88 255.55	7	12 200.00	2	1 600.00	13	43 500.00	44	145 555.55	11
	Totale	(a) 2243	6	819 519.09	686	1 581 500.00	2189	3 893 700.00	761	708 500.00	6	7 800.00	34	306 000.00	10048	8 226 730.00	15967	21 543 749.09	

MINISTERO DI GRAZIA E GIUSTIZIA E DEI CULTI.

Personale al 31 luglio 1883 con stipendio soggetto a ritenuta, distinto per amministrazione e categoria

Quadro C.

Num. d'ordine	AMMINISTRAZIONI	Capitolo del Bilancio 1883 in cui sono stanziati i fondi	Concetto		Ragioneria		Ordine		Personale di servizio		Magistratura collegiale		Magistratura singolare		Totale		Num. d'ordine
			Numero	Ammon-tare	Numero	Ammon-tare	Numero	Ammon-tare	Numero	Ammon-tare	Numero	Ammon-tare	Numero	Ammon-tare	Numero	Ammon-tare	
1	Amministrazione centrale	1	77	300 500.00	20	61 000.00	33	72 600.00	26	29 700.00	156	463 800.00	1
2	Corti di cassazione. . .	9	109	1 074 000.00	109	1 074 000.00	2
3	Id. di appello	9	619	4 211 000.00	619	4 211 000.00	3
4	Tribunali civili cor- rezionali e di com- mercio	9	1819	5 521 600.00	1819	5 521 600.00	4
5	Preture	9	2216	3 874 000.00	2216	3 874 000.00	5
6	Segreterie e cancellerie giudiziarie	9	6464	8 467 800.00	6 464	8 467 800.00	6
7	Impiegati in disponi- bilità	16	3	4 245.00	1	1 800.00	123	61 105.61	127	67 150.61	7
	<i>Totale</i>		6544	8 772 545.00	20	61 000.00	34	74 400.00	149	90 805.61	2547	10 806 600.00	2216	3 874 000.00	11510	23 679 350.61	

MINISTERO DEI LAVORI PUBBLICI.

Quadro D. Personale al 31 luglio 1883, con stipendio soggetto a ritenuta, distinto per amministrazione e categoria.

Num. d'ordine	AMMINISTRAZIONI	Capitolo del Bilancio 1883 in cui sono stanziati i fondi	Concetto		Ragioneria		Ordine		Personale di servizio		Totale		Num. d'ordine
			Numero	Ammontare	Numero	Ammontare	Numero	Ammontare	Numero	Ammontare	Numero	Ammontare	
1	Amministrazione centrale . . .	1	99	417 000.00	52	160 000.00	41	94 100.00	27	33 700.00	219	704 800.00	1
2	Amministrazione delle Poste .	45-47	1 102	2 919 000.00	1 710	2 489 920.00	2 484	2 334 550.00	5 296	7 843 470.00	2
3	Amministrazione dei Telegraf	34-42	941	2 362 000.00	17	63 000.00	938	1 283 230.00	864	826 460.00	2 760	4 534 690.00	3
4	Corpo reale del genio civile. .	6	567	2 197 500.00	1 005	2 196 000.00	250	400 000.00	90	94 400.00	1 912	4 887 900.00	4
5	Personale di custodia delle opere di bonificazione	19	2	5 200.00	2	3 600.00	76	53 400.00	80	62 200.00	5
6	Servizio dei fari	27	265	170 371.34	265	170 371.34	6
7	Servizio dei porti	23	2	3 870.00	1	1 020.00	2	2 345.00	95	49 675.50	100	56 910.50	7
8	Servizio delle opere idrauliche.	13	756	499 675.18	756	499 675.18	8
9	Personale subalterno delle opere stradali	14	28	19 980.00	28	19 980.00	9
10	Commissariati per la sorveglianza delle strade ferrate .	31	99	304 000.00	12	11 500.00	111	315 500.00	10
11	Commissariati per il sindacato delle ferrovie romane	31	1	6 000.00	3	9 000.00	4	15 000.00	11
12	Personale in disponibilità . . .	66	8	15 780.00	2	2 000.00	1	240.00	11	18 020.00	12
	<i>Totale . . .</i>		2 821	8 230 350.00	1 078	2 429 020.00	2 945	4 275 195.00	4 618	4 093 952.02	11 542	19 028 517.02	

MINISTERO DELLE

Personale al 31 luglio 1883, con stipendio soggetto e non

Quadro E.

Num. d'ordine	AMMINISTRAZIONI	Capitolo del bilancio 1883 in cui sono stanziati i fondi		Concetto		Ragioneria		Ordine		
		Tesoro	Finanze	N.	Ammontare	N.	Ammontare	N.	Ammontare	
1	Amministrazione centrale.	27	1	430	1 602 000.00	230	787 500.00	451	953 800.00	
2	Tesoreria centrale	37	1	7 000.00	
3	Delegazione governativa presso la Regia dei tabacchi	11	9	41 000.00	1	4 500.00	
4	Regie avvocature erariali	34	..	128	532 000.00	34	75 800.00	
5	Intendenze di finanza.	3	983	2 819 000.00	1192	2 668 800.00	434	949 800.00	
6	Tesorerie provinciali	37	60	230 000.00	
7	Ispettori e controllori della tesoreria centrale e di quelle provinciali	37	..	6	33 000.00	90	282 500.00	
8	Zecche	43	..	4	18 000.00	10	26 400.00	7	17 700.00	
9	Officine carte-valori	56	..	5	21 700.00	13	34 000.00	
10	Uffici tecnici di finanza.	37	326	938 000.00	36	67 800.00	
11	Amministrazione esterna del demanio e delle tasse sugli affari	59	14	364	1 122 500.00	
12	Uffici contabili dell'Amministrazione demaniale	18	1142	3 556 484.97	
13	Amministr. dei canali riscattati (Cavour).	71	..	20	64 500.00	3	6 000.00	4	6 400.00	
14	Stabilimento montanistico di Agordo	66	..	3	6 950.00	8	14 000.00	1	600.00	
15	Gestione economica del diritto di pesca nel lago Trasimeno	59	
16	Azienda per l. tenuta demaniale di Magione e Ficuzza (in Sicilia)	59	
17	Azienda per le miniere e fonderie del ferro (Toscana)	65	2	2 492.88	
18	Tavoliere di Puglia	59	1	1 700.00	
19	Tenute demaniali di Cecina e San Lorenzo	59	
20	Bosco demaniale di Udine	59	
21	Regie terme di Montecatini	59	..	3	3 700.00	
22	Regie fonti e bagni di Recoaro	59	..	1	2 000.00	
23	Stabilimento balneario di Salsomaggiore	59	..	1	1 500.00	
24	Palazzi ex reali in Mantova	59	1	2 500.00	
25	Ispettori superiori delle gabelle	46	10	54 000.00	
26	Dogane	61	18	99 000.00	744	1 700 900.00	771	1 639 000.00	
27	Dazio e consumo	68	8	13 740.00	25	54 480.00	280	472 120.00	
28	Lotto pubblico	53	49	158 000.00	47	116 000.00	360	596 400.00	
29	Saline dello Stato	72	19	55 300.00	4	8 400.00	13	18 700.00	
30	Magazzini di deposito generi di privata	76	146	370 000.00	62	89 600.00	
31	Magazzini di vendita generi di privata	80	357	1 265 707.67	
32	Corpo delle guardie di finanza	47	
33	Ispettori delle agenzie delle imposte demaniali	21-23	1402	3 022 000.00	70	128 500.00	
34	Giunta del censimento di Lombardia	35	9	42 000.00	1	3 000.00	7	13 800.00	
35	Personale fuori ruolo	109	85	21 650.00	2	5 000.00	9	20 100.00	
36	Personale in disponibilità	86	1	133.33	17	34 367.11	4	3 720.62	
37	Corte dei conti	32	..	324	916 500.00	..	96	195 300.00	
38	Archivio della Presidenza del Consiglio dei ministri	31	1	4 000.00	
39	Uffici amministrativi della Camera vitalizia	24	..	13	61 000.00	2	9 500.00	18	53 100.00
40	Uffici amministrativi della Camera elettiva	25	..	23	82 000.00	1	3 500.00	20	40 800.00
	<i>Totali</i>	4166	11 731 173.33	4100	11 194 732.63	2678	5 347 040.62	

NB. La spesa per gli impiegati della Regia cointeressata dei tabacchi era tutta a carico della Regia stessa. Questi dallo Stato erano considerati come impiegati privati. Quelli riconosciuti, benché pagati dalla Regia, agli effetti della levata a favore dello Stato la corrispondente ritenuta in conto entrate del Tesoro, come per gli impiegati governativi

FINANZE E DEL TESORO.

soggetto a ritenuta, distinto per amministrazione e categoria.

Personale di servizio soggetto a ritenuta		Personale di servizio non soggetto a ritenuta		Magistratura collegiale		Corpi armati soggetti a ritenuta		Corpi armati non soggetti a ritenuta		Totale		Num. d'ordine
N.	Ammontare	N.	Ammontare	N.	Ammontare	N.	Ammontare	N.	Ammontare	N.	Ammontare	
154	188 000.00	1265	3 531 300.00	1
..	1	7 000.00	2
2	2 200.00	12	47 700.00	3
21	22 500.00	183	630 300.00	4
275	275 500.00	2884	6 713 100.00	5
..	60	230 000.00	6
..	96	315 500.00	7
15	20 700.00	36	82 800.00	8
..	18	55 700.00	9
..	362	1 005 800.00	10
26	30 900.00	390	1 153 400.00	11
..	1142	3 556 484.97	12
94	71 300.00	121	148 200.00	13
4	3 300.00	490	260 200.38	506	285 050.38	14
3	1 580.01	3	1 580.04	15
5	3 313.46	5	3 313.46	16
..	2	2 492.88	17
..	1	1 700.00	18
6	6 100.00	6	6 100.00	19
2	1 900.00	2	1 900.00	20
..	3	3 700.00	21
..	1	2 000.00	22
..	1	1 500.00	23
..	1	2 500.00	24
..	10	54 000.00	25
334	371 500.00	1867	3 810 400.00	26
39	22 696.00	45	99 760.00	759	594 990.00	1156	1 257 786.00	27
51	45 600.00	507	916 0 0.00	28
17	17 320.00	53	99 720.00	29
..	208	459 600.00	30
..	357	1 265 707.67	31
..	397	997 300.00	15870	12 838 000.00	16267	13 835 300.00	32
..	1472	3 150 500.00	33
7	6 500.00	24	65 300.00	34
4	3 300.00	22	50 050.00	35
4	1 371.16	26	39 592.22	36
36	45 200.00	37	294 000.00	493	1 451 000.00	37
..	1	4 000.00	38
22	31 400.00	55	155 000.00	39
91	116 200.00	135	242 500.00	40
1212	1 288 380.66	490	260 200.38	37	294 000.00	442	1 097 060.00	16629	13 432 990.00	25754	44 645 577.62	

In parte erano riconosciuti dallo Stato per gli effetti della pensione, ed in parte non lo erano. Quelli non riconosciuti pensione erano considerati come impiegati dello Stato, epperò sui loro stipendi, corrisposti dalla Regia, veniva prelevata ritenuta.

MINISTERO

Personale civile e militare al 31 luglio 1883, con stipendio soggetto

Quadro F.

Numero d'ordine	AMMINISTRAZIONI	Capitolo dei Bilanci 1883 in cui sono stanziati i fondi	Concetto		Ragioneria		Ordine		Personale di servizio		Istruzione superiore	
			Numero	Ammon-tare	Numero	Ammon-tare	Numero	Ammon-tare	Numero	Ammon-tare	Numero	Ammon-tare
1	Amministrazione centrale	1	219 822 000.00	..	(1)	167	372 000.00	47	51 300.00
2	Stato maggiore generale	5
3	Corpo di stato maggiore	5
4	Arma di artiglieria . . .	8
5	Arma del genio.	8
6	Arma di fanteria	6-10
7	Arma di cavalleria. . .	7
8	Arma dei reali carabinieri	9
9	Corpo sanitario.	11
10	Corpo commissariato . .	12
11	Corpo ufficiali contabili.	12
12	Corpo veterinario. . . .	7
13	Ufficiali fuori quadro . .	Capitoli varii
14	Personale della giustizia militare	19	105 339 500.00
15	Personale dell' Istituto geografico	17	111 267 300
16	Professori e maestri civili.	15	84	250 500.00
17	Personale dei farmacisti	11	95 237 500	2	2 000.00
18	Personale tecnico artiglieria e genio	17	145	356 500.00
19	Personale contabile di artiglieria	17	185	434 000.00
20	Personale contabile del genio.	17	243	580 500.00	180	234 000.00
21	Scrivani locali	Capitoli varii	1777	1 997 000.00
22	Personale borghese avventizio presso le Direzioni d'artiglieria e genio.	ivi
23	Personale borghese avventizio presso i panifici militari.	ivi
24	Personale borghese avventizio presso i magazzini centrali militari	ivi
25	Orfanotrofio militare di Napoli	13	1 3 500.00	1	3 000.00	18	28 860.00	9	7 340.00
<i>Totali . . .</i>			531	1 669 800.00	429	1 017 500.00	2287	2 988 360.00	58	60 640.00	84	250 500.00

(1) Nell'Amministrazione centrale non v'ha distinzione fra le categorie di concetto e ragioneria.

DELLA GUERRA.

e non soggetto a ritenuta, distinto per amministrazione e categoria.

Istruzione secondaria		Ufficiali generali		Ufficiali superiori		Ufficiali inferiori		Truppa ed operai borghesi assimilati a grado militare		Totale		Numero d'ordine
Numero	Ammontare	Numero	Ammontare	Numero	Ammontare	Numero	Ammontare	Numero	Ammontare	Numero	Ammontare	
..	433	1 245 300.00	1
..	..	142	1 449 000.00	142	1 449 000.00	2
..	70	369 000.00	85	272 000.00	155	641 000.00	3
..	186	953 000.00	1248	3 003 600.00	26340	10 735 343.15	27774	14 691 943.15	4
..	75	386 800.00	494	1 211 200.00	6977	2 832 328.80	7546	4 460 328.80	5
..	780	3 961 400.00	6669	15 608 400.00	173107	65 622 845.20	180556	85 192 645.20	6
..	95	499 600.00	734	1 697 200.00	23858	9 682 759.55	24687	11 879 559.55	7
..	51	265 200.00	462	1 089 800.00	21445	15 719 268.85	21958	17 074 268.85	8
..	88	452 200.00	654	1 658 400.00	742	2 110 600.00	9
..	50	257 200.00	296	726 400.00	346	983 600.00	10
..	57	259 000.00	1346	3 253 600.00	1403	3 512 600.00	11
..	10	44 800.00	143	337 600.00	153	382 400.00	12
..	66	375 000.00	301	848 200.00	367	1 223 200.00	13
..	105	339 500.00	14
..	111	267 300.00	15
38	83 500.00	122	334 000.00	16
..	97	239 500.00	17
..	145	356 500.00	18
..	185	434 000.00	19
..	423	814 500.00	20
..	1777	1 997 000.00	21
..	11201	10 147 227.25	11201	10 147 227.25	22
..	383	345 618.00	383	345 618.00	23
..	180	186 750.00	180	186 750.00	24
..	29	42 700.00	25
38	83 500.00	142	1 449 000.00	1528	7 823 200.00	12432	29 736 400.00	263491	115 272 140.80	281020	160 351 040.80	

Personale al 31 luglio 1883, con stipendio soggetto e non

Quadro G.

Numero d'ordine	AMMINISTRAZIONI	Capitolo del Bilancio 1883 in cui sono stanziati i fondi	Concetto		Ragioneria		Ordine		Personale di servizio		Istruzione superiore	
			Numero	Ammontare	Numero	Ammontare	Numero	Ammontare	Numero	Ammontare	Numero	Ammontare
1	Amministrazione centrale	1	75	302 000.00	..	(1)	39	88 300.00	22	26 900.00
2	Stato maggiore generale	12
3	Corpo del genio navale	13
4	Corpo sanitario militare marittimo	15
5	Corpo del commissariato militare marittimo	14
6	Corpo reale equipaggi	16
7	Personale contabile.	17	59	163 000.00	77	72 000.00
8	Personale tecnico.	17	313	641 000.00
9	Personale farmaceutico.	15	9	22 500.00
10	Professori e maestri dell'Accademia navale.	25	16	55 500.00
11	R. Scuola macchinisti.	25
12	Personale delle capitanerie di porto	6	250	653 600.00	280	226 000.00
13	Personale pel servizio dei fabbricati della regia marina.	24	16	44 000.00	6	9 200.00
14	Ufficiali in aspettativa	37
15	Professori in aspettativa	37
16	Personale vario.	6	1	1 000.00
17	Personale lavorante borghese avventizio presso gli arsenali marittimi	Capitoli vari
	<i>Totale</i>		334	1 008 100.00	75	207 000.00	358	738 500.00	380	325 900.00	16	55 500.00

(1) Nel personale dell'Amministrazione centrale non v'ha distinzione fra le categorie di concetto e ragioneria.

DELLA MARINA.

soggetto a ritenuta, distinto per amministrazione e categoria.

Istruzione secondaria		Ufficiali generali		Ufficiali superiori		Ufficiali inferiori		Truppa ed operai borghesi assimilati a grado militare		Totale		Numero d'ordine
Numero	Ammon- tare	Numero	Ammon- tare	Numero	Ammon- tare	Numero	Ammontare	Numero	Ammontare	Numero	Ammontare	
..	136	417 200.00	1
..	..	15	153 000.00	104	578 000.00	442	1 160 400.00	561	1 891 400.00	2
..	27	158 400.00	116	277 200.00	24	43 200.00	167	478 800.00	3
..	18	96 400.00	97	255 400.00	115	351 800.00	4
..	25	125 800.00	210	522 000.00	235	647 800.00	5
..	10311	3 835 714.80	10311	3 835 714.80	6
..	136	235 000.00	7
..	313	641 000.00	8
..	9	22 500.00	9
14	28 000.00	30	83 500.00	10
6	15 000.00	6	15 000.00	11
..	530	909 600.00	12
..	5	24 000.00	8	24 600.00	35	101 800.00	13
..	1	4 000.00	67	137 700.00	68	141 700.00	14
23	58 500.00	23	58.500.00	15
..	1	1 000.00	16
..	10115	9 904 680.00	10115	9 904 680.00	17
43	101 500.00	15	153 000.00	180	986 800.00	940	2 377 300.00	20450	13 783 594.80	22791	19 736 994.80	

MINISTERO DELL'

Personale al 31 luglio 1883, con stipendio soggetto

Quadro II.

Numero d'ordine	AMMINISTRAZIONI	Capitolo del Bilancio 1883 in cui sono stanziati i fondi	Concetto		Ragioneria		Ordine	
			Numero	Ammontare	Numero	Ammontare	Numero	Ammontare
1	Amministrazione centrale	1	83	330 500.00	15	51 000.00	58	108 300.00
2	Amministrazione scolastica provinciale . .	16	222	582 000.00
3	Personale insegnante delle regie Università	18
4	Personale di segreteria delle regie Università	18	54	153 500.00	12	39 500.00
5	Stabilimenti scientifici delle regie Università e Scuole di applicazione per gli ingegneri	18	11	27 500.00	3	3 350.00	159	108 300.00
6	Osservatori astronomici	18	3	4 608.36
7	Scuole superiori di medicina veterinaria in Milano, Napoli e Torino	18	3	10 000.00	3	3 600.00
8	Regio Istituto tecnico superiore di Milano.	18	1	1 000.00
9	Regio Istituto superiore di studi pratici e di perfezionamento in Firenze	18	4	10 900.00	1	3 500.00	12	21 900.00
10	Accademia scientifica e letteraria di Milano	18	3	5 200.00
11	Scuola normale superiore in Pisa	18	2	1 200.00
12	Scuole di ostetricia	18	2	768.00
13	Scuole universitarie	18
14	Scuole di diritto civile	18
15	Istituti superiori di magistero femminile .	49	2	3 200.00	2	3 200.00
16	Regi Licei	35	5	4 138.00
17	Regi Ginnasi	35
18	Regi Istituti tecnici	39
19	Regie Scuole tecniche	39
20	Regi Istituti nautici e Scuole nautiche . .	39
21	Convitti nazionali	37	56	121 600.00	28	72 200.00	28	72 200.00
22	Scuole normali superiori	47
23	Scuole magistrali rurali	47
24	Regi Collegi ed Istituti femminili di educazione .	51	8	5 850.00	8	12 900.00	13	7 372.50
25	Collegio convitto Principe di Napoli, in Assisi	42	1	1 200.00
26	Istituti e Scuole dei sordo-muti	53	2	600.00	1	1 800.00
27	Accademia della Crusca, in Firenze	21	13	23 800.00	3	5 500.00
28	Accademie ed Istituti di scienze, lettere ed arti	21	3	5 200.00	3	3 014.81
29	Commissione per la pubblicazione dei testi di lingua, nell'Emilia	21	1	1 200.00
30	Biblioteche	23-24	127	326 900.00	1	2 400.00	94	143 000.00
31	Regie Accademie ed Istituti di belle arti.	30	3	7 800.00	10	23 500.00	8	9 000.00
32	Istituto teorico pratico di belle arti, in Massa e Carrara	30
32	Regia Scuola di disegno per gli operai, in Reggio Emilia	30
34	Scuola d'intaglio presso gli ospizi civili, in Parma	30
35	Regia Calcografia, in Roma	30	2	6 800.00	1	2 700.00	3	5 200.00
36	Opifici dello pietre dure, in Firenze . . .	30	3	7 100.00	1	2 000.00	12	19 000.00
37	Musei, Gallerie e Monumenti nazionali . .	25	78	214 600.00	67	105 700.00
38	Regi Conservatori, Istituti, Collegi e Scuole di musica	32	7	5 200.00	4	6 700.00	23	20 362.00
39	Scuola di declamazione, in Firenze	32
40	Personale in disponibilità	1	2 000.00
<i>Totali . . .</i>			680	1 837 050.00	93	237 150.00	500	647 363.67

ISTRUZIONE PUBBLICA.

a ritenuta, distinto per amministrazione e categoria.

Personale di servizio		Istruzione superiore		Istruzione secondaria		Istruzione primaria		Totale		Numero d'ordine
Numero	Ammontare	Numero	Ammontare	Numero	Ammontare	Numero	Ammontare	Numero	Ammontare	
32	36 700.00	188	526 500.00	1
..	..	774	2 957 526.00	222	582 000.00	2
..	774	2 957 526.00	3
105	93 221.00	171	286 221.00	4
335	216 670.00	741	802 242.03	1 249	1 158 062.03	5
5	3 120.00	9	27 074.06	17	31 802.42	6
31	27 600.00	48	88 000.00	85	129 200.00	7
5	4 407.41	41	108 000.00	47	112 407.41	8
24	20 880.00	78	223 900.00	119	281 080.00	9
2	1 800.00	15	67 000.00	20	74 000.00	10
2	1 050.00	4	7 200.00	2	1 280.00	10	10 730.00	11
1	720.00	7	8 463.00	10	9 951.00	12
..	..	24	43 739.00	24	43 739.00	13
..	..	2	1 680.00	2	1 680.00	14
..	..	24	69 200.00	28	75 600.00	15
187	130 600.00	661	1 593 624.00	853	1 728 362.00	16
76	47 950.00	651	1 197 384.00	737	1 245 334.00	17
3	2 120.00	740	1 457 740.00	743	1 459 860.00	18
..	610	958 560.00	610	958 560.00	19
..	155	270 380.00	155	270 380.00	20
..	200	296 200.00	312	562 200.00	21
..	314	463 500.00	3	2 200.00	317	465 700.00	22
..	29	43 150.00	29	43 150.00	23
27	8 880.00	102	121 952.00	158	156 954.50	24
1	300.00	22	23 100.00	24	24 600.00	25
..	18	21 500.00	21	23 900.00	26
2	1 109.62	18	30 409.62	27
7	4 347.95	13	12 562.76	28
..	1	1 200.00	29
80	74 100.00	302	546 400.00	30
79	72 020.00	157	341 700.00	9	12 900.00	266	466 920.00	31
1	720.00	3	3 800.00	4	4 520.00	32
..	5	6 600.00	5	6 600.00	33
..	1	720.00	1	720.00	34
2	1 800.00	8	16 500.00	35
3	2 900.00	19	31 000.00	36
230	205 100.00	375	526 200.00	37
25	12 303.00	153	162 953.00	212	207 518.00	38
2	1 500.00	5	6 900.00	7	8 400.00	39
..	2	2 550.00	3	4 550.00	40
1 287	972 718.98	1 924	4 745 724.09	3 550	6 478 241.00	145	188 752.00	8 159	15 086 999.74	

MINISTERO DI AGRICOLTURA,

Personale al 31 luglio 1883, con stipendio soggetto e non

Quadro I.

Numero d'ordine	AMMINISTRAZIONI	Capitolo del Bilancio 1883 in cui sono stanziati i fondi	Concetto		Ragioneria		Ordine	
			Numero	Ammontare	Numero	Ammontare	Numero	Ammontare
1	Amministrazione centrale	1	64	259 000.00	21	69 000.00	46	98 100.00
2	Economato generale	27	6	22 500.00	12	28 500.00	2	4 100.00
3	Ispettori dell'agricoltura e dell'industria .	9-18	5	23 500.00
4	Personale di vigilanza sugli Istituti di emissione	18	5	26 000.00
5	Personale tecnico della proprietà industriale	18	3	10 000.00
6	Ufficio centrale di meteorologia	16	7	11 900.00
7	Servizio forestale	36	273	552 200.00
8	Istituto forestale di Vallombrosa	13
9	Corpo reale delle miniere	14	49	164 600.00
10	Scuola mineraria di Caltanissetta	14
11	Ufficio di verificaione dei pesi e misure e saggio dei metalli preziosi	23	226	502 800.00
12	Museo industriale di Torino	20	2	5 800.00	1	2 500.00	3	4 600.00
13	Depositi cavalli e stalloni	11
	<i>Totale</i>		633	1 566 400.00	34	100 000.00	58	118 700.00

INDUSTRIA E COMMERCIO.

soggetto a ritenuta, distinto per amministrazione e categoria.

Personale di servizio		Istruzione superiore		Istruzione secondaria		Corpi armati soggetti		Personale di servizio non soggetto		Totale		Numero d'ordine
Numero	Ammontare	Numero	Ammontare	Numero	Ammontare	Numero	Ammontare	Numero	Ammontare	Numero	Ammontare	
23	26 500.00	154	452 600.00	1
2	2 100.00	22	57 200.00	2
..	5	23 500.00	3
..	5	26 000.00	4
..	3	10 000.00	5
4	4 100.00	4	15 500.00	15	31 500.00	6
..	311	254 820.00	584	807 020.00	7
..	4	8 500.00	4	8 500.00	8
..	49	164 600.00	9
..	8	13 400.00	8	13 400.00	10
12	12 200.00	238	515 000.00	11
9	8 600.00	21	76 500.00	36	98 000.00	12
..	40	15 650.00	40	15 650.00	13
50	53 500.00	25	92 000.00	12	21 900.00	311	254 820.00	40	15 650.00	1163	2 222 970.00	

MINISTERO DEGLI AFFARI ESTERI.

Quadro K. Personale al 30 giugno 1888, con stipendio soggetto a ritenuta, distinto per amministrazione e categoria.

Numero d'ordine	CATEGORIE	Amministrazione centrale Cap. 1°, Bilancio 1888-89		Personale diplomatico Cap. 8, Bilancio 1888-89		Personale consolare Cap. 9, Bilancio 1888-89		Personale dragomannale Cap. 10, Bilancio 1888-89		TOTALE		Numero p'ordine
		Numero	Ammontare	Numero	Ammontare	Numero	Ammontare	Numero	Ammontare	Numero	Ammontare	
1	Concetto	44	194 500	18	59 200	62	253 700	1
2	Ragioneria	7	25 500	7	25 500	2
3	Ordine	21	56 700	21	56 700	3
4	Personale di servizio . .	22	27 900	22	27 900	4
5	Personale diplomatico	87	403 000	87	403 000	5
6	Personale consolare	148	472 500	148	472 500	6
	<i>Totale . . .</i>	97	304 600	87	403 000	148	472 500	18	59 200	350	1 239 300	

MINISTERO DELL'INTERNO

Personale al 30 giugno 1888, con stipendio soggetto a ritenuta, distinto per amministrazione e categoria.

Quadro I.

Numero d'ordine	AMMINISTRAZIONI	Capitoli del Bilancio 1888-89 in cui sono stanziati i fondi	Concepto		Ragioneria		Ordine		Personale di servizio		Istruzione primaria		Magistratura collegiale		Corpi armati		Totale		Numero d'ordine
			Numero	Ammon-tare	Numero	Ammon-tare	Numero	Ammon-tare	Numero	Ammon-tare	Numero	Ammon-tare	Numero	Ammon-tare	Numero	Ammon-tare	Numero	Ammon-tare	
1	Amministrazione centrale	1	109	460 500.00	52	173 500	38	99 000	34	43 300	233	776 300.00	1
2	Consiglio di Stato . .	4	11	48 500.00	11	34 500	11	13 400	34	36 6 000	70	402 400.00	2
3	Amministrazione provinciale	18	1253	4 173 000.00	528	1 120 000	520	917 500	500	455 100	2801	6 665 600.00	3
4	Amministrazione degli archivi di Stato . .	14	126	327 500.00	83	152 500	68	62 100	277	542 100.00	4
5	Amministrazione di pubblica sicurezza	38	401	1 185 000.00	1418	2 652 000	154	139 800	1973	3 976 800.00	5
6	Guardie di pubblica sicurezza	40	5549	6 112 200	5549	6 112 200.00	6
7	Personale d'Amministrazione delle carceri	51	250	701 000.00	100	250 000	60	90 000	410	1 041 000.00	7
8	Personale insegnante, religioso e sanitario delle carceri	51	123	62 159.08	6	8 400	129	70 559.08	8
9	Corpo delle guardie carcerarie	51	5240	3 529 000	5240	3 529 000.00	9	
10	Lazzaretti marittimi	34	4	9 600.00	9	8 400	13	18 000.00	10
11	Personale in disponibilità (Sifilcomi)	26	11	44 000.00	8	20 000	13	23 000	35	87 000.00	11
	<i>Totali . . .</i>		2291	7 011 259.08	688	1 563 500	2146	3 968 500	776	722 100	6	8 400	34	306 000	10789	9 641 200	16730	23 220 959.08	

MINISTERO DI GRAZIA E GIUSTIZIA

Personale al 30 giugno 1888, con stipendio soggetto a ritenuta, distinto per amministrazione e categoria.

Quadro M.

Numero d'ordine	AMMINISTRAZIONI	Capitoli del Bilancio 1888-89 in cui sono stanziati i fondi	Concetto		Ragioneria		Ordine		Personale di servizio		Magistratura collegiale		Magistratura singolare		Totale		Numero d'ordine
			Numero	Ammon-tare	Numero	Ammon-tare	Numero	Ammon-tare	Numero	Ammon-tare	Numero	Ammon-tare	Numero	Ammon-tare	Numero	Ammon-tare	
1	Amministrazione centrale.	1	77	301 000	20	61 000	33	72 600	26	29 700.00	156	467 300.00	1
2	Corti di cassazione.	10	109	1 074 000	109	1 074 000.00	2
3	Id. di appello	10	619	4 211 000	619	4 211 000.00	3
4	Tribunali civili e correzio-nali	10	1861	5 661 000	1861	5 661 000.00	4
5	Preture.	10	2219	4 183 300	2219	4 183 300.00	5
6	Cancellerie e segreterie giudiziarie	10	6402	8 376 600	6402	8 376 600.00	6
7	Impiegati in disponibilità	17	2	3 345	1	1 800	107	52 569.36	110	57 714.36	7
	<i>Totali . . .</i>		6481	8 683 945	20	61 000	34	74 400	133	82 269.36	2589	10 646 000	2219	4 183 300	11476	24 030 914.36	

MINISTERO DEI LAVORI PUBBLICI

Personale al 30 giugno 1888, con stipendio soggetto a ritenuta, distinto per amministrazione e categoria.

Quadro N.

Numero d'ordine	AMMINISTRAZIONI	Capitoli del bilancio 1888-89 in cui sono stanziati i fondi	Concetto		Ragioneria		Ordine		Personale di servizio		Totale		Numero d'ordine
			Numero	Ammontare	Numero	Ammontare	Numero	Ammontare	Numero	Ammontare	Numero	Ammontare	
1	Amministrazione centrale.	1	78	353 500.00	44	152 000.00	38	99 400.00	25	31 900.00	185	636 800.00	1
2	Amministrazione delle Poste	58 e 58bis	1260	3 452 000.00	2979	4 180 320.00	3299	3 103 130.00	7538	10 735 450.00	2
3	Amministrazione dei Telegrafi	45 e 45bis	940	2 490 500.00	17	65 000.00	1588	2 275 230.00	1196	1 193 260.00	3741	6 023 990.00	3
4	Regio Ispettorato generale delle Strade Ferrate	41	172	674 500.00	52	94 600.00	18	20 900.00	242	790 000.00	4
5	Corpo Reale del Genio Civile.	7	563	2 241 000.00	1095	2 389 800.00	238	381 000.00	140	132 800.00	2036	5 144 600.00	5
6	Personale di custodia delle opere di bonificazione.	27	2	5 200.00	2	3 600.00	76	53 400.00	80	62 200.00	6
7	Servizio dei Fari	36	309	240 900.00	309	240 900.00	7
8	Servizio dei Porti	32	1	1 935.00	1	1 020.00	2	2 345.00	81	43 015.91	88	48 315.91	8
9	Servizio delle opere idrauliche	19-21	694	480 386.36	694	480 386.36	9
10	Personale subalterno delle opere stradali.	11	30	21 060.00	30	21 060.00	10
	<i>Totali . . .</i>		5016	9 218 635.00	1157	2 607 820.00	4899	7 036 495.00	5571	5 320 752.27	14943	24 183 702.27	

MINISTERO DELLE

Personale al 30 giugno 1888, con stipendio soggetto e

Quadro 0.

Numero d'ordine	AMMINISTRAZIONE	Capitoli del bilancio 1888-89 in cui sono stanziati i fondi		Concetto		Ragioneria		Ordine	
		Tesoro	Finanze	Numero	Ammontare	Numero	Ammontare	Numero	Ammontare
1	Amministrazione centrale	38	1	479	1 783 000.00	236	804 000.00	498	1 042 700.00
2	Giunta superiore del catasto	6	9	47 500.00
3	Ufficio centrale del catasto	6	8	32 000.00	3	11 000.00	6	13 500.00
4	Tesoreria centrale	49	2	12 500.00
5	Cassa speciale dei biglietti a debito dello Stato	51	1	7 000.00
6	Ufficio di delegazione del Tesoro	51	10	26 500.00
7	Regie Avvocature erariali	46	..	155	670 400.00	45	100 900.00
8	Intendenze di finanza	3	983	2 819 000.00	1196	2 701 900.00	797	1 386 900.00
9	Tesorerie provinciali	49	61	269 000.00
10	Ispettori del tesoro e controllori delle Tesorerie provinciali	49	..	13	68 000.00	122	362 500.00
11	Zecche	57	..	4	18 000.00	11	29 400.00	7	17 700.00
12	Officina carte valori	74	..	5	21 700.00	13	31 000.00
13	Personale tecnico di finanza	8	313	1 009 500.00	51	88 800.00
14	Amministrazione esterna del Demanio	78	19	389	1 266 500.00
15	Uffici contabili del Demanio	23	1144	3 699 237.81
16	Amministrazione speciale dei canali demaniali	91	..	6	21 000.00	4	7 500.00
17	Amministrazione dei canali artificiali	78
18	Stabilimento Montanisco d'Agordo	86-87	..	3	6 950.00	8	14 000.00	1	600.00
19	Gestione economica nel lago di Trasimeno	89
20	Azienda per le tenute demaniali di Magione e Ficuzza	78	19
21	Azienda per le miniere e fonderie del ferro in Toscana	84	2	2 492.88
22	Tavoliere di Puglia	78	19	1	1 700.00
23	Tenute demaniali di Cecina e di S. Lorenzo	78
24	Regie Terme di Montecatini	78	..	5	4 900.00
25	Regie fonti e bagni Recoaro	78	..	1	2 000.00
26	Bagni di Salsomaggiore	78	..	1	1 500.00
27	Palazzo ex-Ducale di Mantova	78	1	2 500.00
28	Ispettori superiori alle gabelle	42	10	54 000.00
29	Dogaue	63	20	110 000.00	843	2 003 800.00	628	1 645 500.00
30	Dazio e consumo di Napoli (gestione governativa)	70	7	13 240.00	17	43 200.00	214	415 640.00
31	Lotto pubblico	51	44	149 000.00	65	147 000.00	236	488 800.00
32	Saline dello Stato	90	12	41 000.00	22	40 100.00
33	Magazzini di deposito dei sali e tabacchi	99	189	445 800.00
34	Magazzini di vendita dei sali e tabacchi	88-95	291	1 183 439.91
35	Corpo delle guardie di finanza	43
36	Ispettori dei tabacchi	75	10	56 000.00
37	Manifatture e magazzini di deposito dei tabacchi greggi	77	66	198 300.00	181	402 300.00
38	Agenzie per la coltivazione dei tabacchi	76	37	101 300.00	68	110 500.00	230	376 000.00
39	Ispezione ed agenzie delle imposte dirette	26-28	1418	3 190 000.00	70	128 500.00
40	Giunta del censimento di Lombardia	9	42 000.00	1	3 000.00	7	13 800.00
41	Direzioni compartimentali del catasto	7	43	236 500.00	12	24 000.00	12	22 000.00
42	Personale tecnico del catasto	7	45	167 500.00
43	Personale fuori ruolo	125	2	4 700.00
44	Personale in disponibilità	126	108	14	14 747.33	2	1 479.00
45	Corte dei conti	44	..	324	916 500.00	96	195 300.00
46	Archivio della Presidenza	42	1	4 000.00
47	Uffici amministrativi della Camera vitalizia	35	..	16	71 000.00	2	9 500.00	15	43 100.00
48	Id. id. elettiva	36	..	21	80 000.00	1	3 500.00	23	56 500.00
Totali				4486	13 201 290.00	4517	12 408 617.96	2945	6 053 919.00

FINANZE E DEL TESORO

non soggetto a ritenuta, distinto per amministrazione e categoria.

Personale di servizio				Magistratura collegiale		Corpi armati				Totale		Numero d'ordine
soggetto		non soggetto				soggetti		non soggetti				
Numero	Ammontare	Numero	Ammontare	Numero	Ammontare	Numero	Ammontare	Numero	Ammontare	Numero	Ammontare	
.169	205 500.00	1382	3 835 200.00	1
..	9	47 500.00	2
..	17	56 500.00	3
..	2	12 500.00	4
..	1	7 000.00	5
3	3 100.00	13	29 600.00	6
27	28 500.00	227	799 800.00	7
275	275 500.00	3251	7 183 300.00	8
..	61	269 000.00	9
..	135	430 500.00	10
16	21 900.00	38	87 000.00	11
..	18	55 700.00	12
..	394	1 098 300.00	13
34	38 600.00	423	1 305 100.00	14
..	1144	3 699 237.81	15
94	71 500.00	104	103 000.00	16
32	20 600.00	32	20 600.00	17
4	3 300.00	497	220 445.00	513	245 295.00	18
3	1 580.04	3	1 580.04	19
5	3 313.46	5	3 313.46	20
..	2	2 492.88	21
..	1	1 700.00	22
6	6 100.00	6	6 100.00	23
..	5	4 900.00	24
..	1	2 000.00	25
..	1	1 500.00	26
..	1	2 500.00	27
..	10	54 000.00	28
67	15 300.00	1558	3 774 600.00	29
60	30 316.00	26	60 520.00	709	607 010.00	1033	1 169 926.00	30
51	45 600.00	396	830 400.00	31
13	14 900.00	47	96 000.00	32
..	189	445 800.00	33
..	291	1 183 439.34	34
..	397	1 004 100.00	16260	14 207 390.00	16657	15 211 490.00	35
..	10	56 000.00	36
..	247	600 600.00	37
17	15 200.00	352	603 000.00	38
..	1488	3 318 500.00	39
7	6 500.00	24	65 300.00	40
..	67	282 500.00	41
..	45	167 500.00	42
1	880.00	3	5 580.00	43
2	204.50	18	16 430.83	44
36	45 200.00	37	294 000.00	494	1 451 000.00	45
..	1	4 000.00	46
22	32 000.00	55	155 600.00	47
102	130 900.00	147	270 900.00	48
1046	1 016 494.00	497	220 445.00	37	294 000.00	423	1 064 620.00	16969	14 814 400.00	30920	49 073 785.96	

MINISTERO

Personale civile e militare al 30 giugno 1888, con stipendio soggetto

Quadro P.

N° d'ordine	Amministrazioni	Capitoli del bilancio 1888-89 in cui sono stanziati i fondi	Concetto		Ragioneria		Ordine		Personale di servizio		Istruzione superiore	
			N°	Ammontare	N°	Ammontare	N°	Ammontare	N°	Ammontare	N°	Ammontare
1	Amministrazione centrale . . .	1	249	939 500.00	263	537 500.00	69	74 450.00
2	Stato maggiore generale	6
3	Corpo di stato maggiore	6
4	Arma d'artiglieria	9
5	Arma del genio	9
6	Arma di fanteria	7
7	Arma di cavalleria	8
8	Arma dei reali carabinieri	10
9	Corpo invalidi e veterani	11
10	Corpo sanitario militare	12
11	Corpo del commissariato militare	13
12	Corpo degli ufficiali contabili	13
13	Corpo veterinario militare	8
14	Ufficiali fuori quadro	21
15	Corpo speciale d'Africa	38
16	Personale borghese avente ufficio presso le direzioni d'artiglieria e genio i panifici militari i magazzini centrali .	Capit. vari
17		
18		
19	Personale della giustizia militare	20	103	332 500.00
20	Personale dell'istituto geografico militare	18	121	285 400.00
21	Professori e maestri civili	16 e 14	86	262 500.00
22	Personale dei farmacisti militari	12	103	269 000.00	2	2 000.00
23	Personale tecnico d'artiglieria e del genio	19	149	425 000.00
24	Personale contabile d'artiglieria	19	186	485 500.00
25	Personale contabile del genio	19	243	637 000.00	240	373 200.00
26	Scrivani locali	Capit. vari	1 869	2 193 800.00
27	Orfanotrofio militare in Napoli	14	1	4 000.00	1	3 500.00	16	29 500.00	6	4 600.00
			577	1 830 400.00	430	1 126 000.00	2 537	3 559 000.00	77	81 050.00	86	262 500.00

NB. Nel personale dell'amministrazione centrale non v'ha distinzione fra le categorie di concetto e di

DELLA GUERRA.

e non soggetto a ritenuta, distinto per amministrazione e categoria.

Istruzione secondaria		Generali		Ufficiali superiori		Ufficiali inferiori		Truppa ed operai assimilati a grado militare		Totale		N° d'ordine
N°	Ammon- tare	N°	Ammon- tare	N°	Ammon- tare	N°	Ammon- tare	N°	Ammon- tare	N°	Ammon- tare	
..	581	1 551 450.00	1
..	..	163	1 647 000.00	163	1 647 000.00	2
..	68	359 000.00	84	268 800.00	152	627 800.00	3
..	227	1 151 600.00	1 430	3 458 800.00	33 668	14 211 278.65	35 325	18 821 678.65	4
..	100	519 800.00	469	1 198 400.00	6 855	2 838 057.50	7 424	4 556 257.50	5
..	873	4 456 800.00	6 517	15 434 000.00	170 694	67 229 426.65	178 084	87 120 226.65	6
..	106	556 400.00	812	1 895 200.00	25 752	10 594 256.40	26 670	13 045 856.40	7
..	56	287 200.00	524	1 246 800.00	23 994	17 568 409.95	24 574	19 102 409.95	8
..	2	11 400.00	18	42 000.00	612	390 185.75	632	443 585.75	9
..	97	484 000.00	680	1 724 800.00	777	2 208 800.00	10
..	52	273 000.00	314	776 800.00	366	1 049 800.00	11
..	67	304 600.00	1 424	3 452 800.00	1 491	3 757 400.00	12
..	13	61 400.00	185	438 400.00	198	499 800.00	13
..	80	431 800.00	412	1 127 600.00	492	1 559 400.00	14
..	57	107 400.00	4 577	1 798 110.45	4 634	1 905 510.45	15
..	8 025	7 900 902.00	8 025	7 900 902.00	16
..	113	110 322.00	113	110 322.00	17
..	183	189 630.00	183	189 630.00	18
..	103	332 500.00	19
..	121	285 400.00	20
58	141 500.00	144	407 000.00	21
..	105	271 000.00	22
..	149	425 000.00	23
..	186	485 500.00	24
..	483	1 010 200.00	25
..	1 869	2 193 800.00	26
..	24	41 600.00	27
58	144 500.00	163	1 647 000.00	1 741	8 897 000.00	12 926	31 171 800.00	274 473	122 830 579.35	293 068	111 549 829.35	

ragioneria.

MINISTERO

Personale civile e militare al 30 giugno 1888, con stipendio soggetto

Quadro Q.

Numero d'ordine	AMMINISTRAZIONI	Capitoli del bilancio 1888-89 in cui sono stanziati i fondi	Concetto		Ragioneria		Ordine		Personale di servizio		Istruzione superiore	
			Numero	Ammontare	Numero	Ammontare	Numero	Ammontare	Numero	Ammontare	Numero	Ammontare
1	Amministrazione centrale	1	80	329 500.00	52	115 800.00	28	33 500.00
2	Stato maggiore generale	14
3	Corpo del genio navale	15
4	Corpo sanitario militare marittimo . . .	17
5	Corpo del commissariato militare marittimo	16	54	66 800.00
6	Corpo reale equipaggi	18
7	Personale contabile . .	20	59	163 000.00	77	72 000.00
8	Personale tecnico . .	19	336	881 500.00
9	Personale farmaceutico	17	12	31 500.00
10	Professori e maestri dell'Accademia navale	30	26	82 000.00
11	Professori e maestri della regia scuola allievi macchinisti . .	30
12	Personale delle capitanerie di porto . . .	7	247	688 100.00	323	260 000.00
13	Personale per il servizio dei fabbricati della Regia Marina .	29	25	66 500.00	9	14 400.00
14	Ufficiali in aspettativa	44
15	Professori in aspettativa	44
16	Personale dei segnalatori semaforici . .	22	72	117 000.00
17	Personali vari	7	1	1 080.00
18	Personale lavorante borghese avventizio presso gli arsenali marittimi	Capitoli varii
	<i>Totali . . .</i>		339	1 049 100.00	84	229 500.00	523	1 195 500.00	429	366 580.00	26	82 000.00

NB. Nel personale dell'Amministrazione centrale non v'ha distinzione fra le categorie di concetto e di

DELLA MARINA

e non soggetto a ritenuta, distinto per amministrazione e categoria.

Istruzione secondaria		Ufficiali generali		Ufficiali superiori		Ufficiali inferiori		Truppa ed operai assimilati a grado militare		Totale		Numero d'ordine
Numero	Ammon-tare	Numero	Ammon-tare	Numero	Ammon-tare	Numero	Ammon-tare	Numero	Ammon-tare	Numero	Ammon-tare	
..	160	478 800.00	1
..	..	18	183 000.00	127	686 800.00	445	1 186 800.00	590	2 056 600.00	2
..	..	3	30 000.00	29	151 200.00	159	369 000.00	15	34 000.00	206	584 200.00	3
..	..	1	9 000.00	23	115 400.00	110	297 000.00	134	421 400.00	4
..	..	1	9 000.00	33	162 600.00	221	581 200.00	309	819 600.00	5
..	12160	4 832 353.60	12160	4 832 353.60	6
..	136	235 000.00	7
..	386	881 500.00	8
..	12	31 500.00	9
10	15 000.00	36	97 000.00	10
10	22 500.00	10	22 500.00	11
..	570	948 100.00	12
..	6	28 800.00	13	41 600.00	53	151 300.00	13
..	1	4 000.00	55	112 200.00	56	116 200.00	14
6	12 500.00	6	12 500.00	15
..	72	117 000.00	16
..	1	1 080.00	17
..	15912	13 242 330.00	15912	13 242 330.00	18
26	50 000.00	23	231 000.00	219	1 148 800.00	1003	2 587 800.00	28087	18 108 683.60	30759	25 048 933.60	

ragioneria.

MINISTERO DELL'

Personale al 30 giugno 1888, con stipendio soggetto

Quadro R.

Numero d'ordine	AMMINISTRAZIONI	Capitoli del bilancio 1888-89 in cui sono stanziati i fondi		Concetto		Ragioneria		Ordine	
		Numero	Ammontare	Numero	Ammontare	Numero	Ammontare	Numero	Ammontare
1	Amministrazione centrale	1	84	332 500.00	17	55 000.00	64	117 300.00	
2	Amministrazione scolastica provinciale	17	311	811 000.00	
3	Personale insegnante delle regie Università	19	
4	Personale di segreteria delle regie Università	19	65	173 500.00	12	41 500.00	
5	Stabilimenti scientifici delle regie Università	19	242	246 092.36	
6	Scuole di applicazione per gl'ingegneri	19	14	39 000.00	8	11 160.00	
7	Osservatori astronomici	19	
8	Scuole superiori di medicina veterinaria	19	6	15 000.00	
9	Regio istituto tecnico superiore di Milano	19	3	8 500.00	1	1 500.00	
10	Regio istituto superiore di studi pratici e perfezionamento in Firenze	20	5	11 000.00	1	3 500.00	29	43 450.00	
11	Accademia scientifica letteraria di Milano	19	1	3 000.00	
12	Scuola normale superiore in Pisa	19	2	1 200.00	
13	Scuole di ostetricia	19	2	763.00	
14	Scuole universitarie	19	
15	Scuola di diritto civile	19	
16	Istituti superiori di magistero femminile	53	2	3 200.00	4	5 200.00	
17	Regi Licei	37	5	4 138.00	
18	Regi Ginnasi	37	
19	Regi Istituti tecnici	41	
20	Regie Scuole tecniche	43	
21	Regi Istituti nautici e scuole nautiche	41	
22	Convitti nazionali	39	63	132 200.00	32	82 400.00	31	80 000.00	
23	Scuole normali superiori	46	
24	Scuole normali inferiori	46	
25	Regi Collegi ed Istituti femminili di educazione	56	9	6 850.00	10	15 300.00	7	2 490.00	
26	Collegio convitto Principe di Napoli in Assisi	51	
27	Istituto e Scuole dei sordo-muti	58	4	1 250.00	3	3 600.00	1	150.00	
28	Accademia della Crusca in Firenze	22	14	24 300.00	3	5 500.00	
29	Accademie ed Istituti di scienze, lettere ed arti	22	6	10 600.00	4	6 750.00	
30	Commissione per la pubblicazione dei testi di lingua nell'Emilia	22	1	1 200.00	
31	Biblioteche	24	133	355 000.00	6	15 000.00	129	214 500.00	
32	Regie Accademie ed Istituti di belle arti	32	14	33 500.00	9	11 500.00	
33	Stabilimento teorico pratico di belle arti in Massa Carrara	32	
34	Regia Scuola di disegno per gli operai in Reggio Emilia	32	
35	Scuola d'intaglio presso gli ospizi civili in Parma	32	
36	Regia calcografia in Roma	32	2	6 800.00	1	2 700.00	3	5 200.00	
37	Opificio delle pietre dure in Firenze	26	3	7 100.00	1	2 000.00	12	19 000.00	
38	Musei, Gallerie e Monumenti nazionali	26	122	305 200.00	52	82 600.00	
39	Regi conservatori, Istituti, Collegi e Scuole di musica	34	7	10 700.00	7	9 600.00	17	17 500.00	
40	Scuola di declamazione in Firenze	34	
<i>Totale</i>			846	2 238 500.00	114	283 500.00	624	875 993.36	

ISTRUZIONE PUBBLICA

a ritenuta, distinto per amministrazione e categoria.

Personale di servizio		Istruzione superiore		Istruzione secondaria		Istruzione primaria		Totale		Numero d'ordine
Numero	Ammontare	Numero	Ammontare	Numero	Ammontare	Numero	Ammontare	Numero	Ammontare	
32	36 700.00	197	541 500.00	1
..	311	811 000.00	2
..	..	718	3 186 804.00	718	3 186 804.00	3
123	107 970.00	200	322 970.00	4
396	301 681.41	723	720 309.56	1361	1 268 083.33	5
30	27 262.00	126	362 920.00	178	440 342.00	6
8	8 088.36	10	27 274.06	18	35 362.42	7
33	29 337.50	52	93 000.00	91	137 337.50	8
6	5 307.41	41	114 000.00	51	129 307.41	9
26	27 860.00	104	275 230.00	165	361 040.00	10
2	1 900.00	13	58 500.00	16	63 400.00	11
6	2 540.00	4	6 200.00	1	280.00	13	10 220.00	12
1	720.00	6	6 963.00	9	8 446.00	13
..	..	15	32 640.00	15	32 640.00	14
..	..	1	1 080.00	1	1 080.00	15
6	4 600.00	28	79 000.00	40	92 000.00	16
230	162 750.00	788	1 894 200.00	1023	2 061 088.00	17
105	68 480.00	940	1 707 336.00	1045	1 775 816.00	18
4	4 740.00	1071	2 523 908.00	1075	2 528 648.00	19
..	1269	1 934 316.00	1269	1 934 316.00	20
..	146	262 340.00	146	262 340.00	21
..	239	353 700.00	365	648 300.00	22
..	420	680 400.00	210	182 700.00	630	863 100.00	23
..	100	152 000.00	120	98 000.00	220	250 300.00	24
..	124	159 870.00	150	184 510.00	25
..	27	33 300.01	27	33 300.01	26
..	63	62 550.00	71	67 550.00	27
2	1 109.62	19	30 903.62	28
7	5 790.00	17	23 140.00	29
..	1	1 200.00	30
93	95 300.00	361	679 800.00	31
91	82 862.00	171	356 460.00	285	484 322.00	32
1	720.00	3	3 800.00	4	4 520.00	33
..	5	6 300.00	5	6 300.00	34
..	1	720.00	1	720.00	35
2	1 800.00	8	16 500.00	36
3	2 900.00	19	31 000.00	37
348	307 700.00	522	695 500.00	38
25	16 941.00	116	149 940.00	2	1 800.00	174	206 481.00	39
2	1 500.00	5	6 900.00	7	8 400.00	40
1582	1 306 559.39	2012	5 320 380.62	5104	9 676 140.00	546	538 220.01	10828	20 239 293.29	

MINISTERO DI AGRICOLTURA, INDUSTRIA E COMMERCIO

Personale al 30 giugno 1888, con stipendio soggetto e non soggetto a ritenuta, distinto per amministrazione e categoria.

Quadro S.

Numero d'ordine	AMMINISTRAZIONI	Capitoli del bilancio 1888-89 in cui sono stanziati i fondi		Concetto		Ragioneria		Ordine		Personale di servizio		Istruzione superiore		Istruzione secondaria		Corpi armati soggetti a ritenuta		Personale di servizio non soggetto a ritenuta		Totali		Numero d'ordine
		Numero	Ammon-tare	Numero	Ammon-tare	Numero	Ammon-tare	Numero	Ammon-tare	Numero	Ammon-tare	Numero	Ammon-tare	Numero	Ammon-tare	Numero	Ammon-tare	Numero	Ammon-tare	Numero	Ammon-tare	
1	Amministrazione centrale . . .	1	71 285 000	21	76 500	47	99 900	23	26 500	162	487 900	1
2	Economato generale	48	6 22 500	12	28 500	2	4 100	2	2 100	22	57 200	2
3	Ispettori dell'agricoltura e dell'industria	11	5 23 500	5	23 500	3
4	Personale di vigilanza sugli istituti di emissione	33	6 32 000	6	32 000	4
5	Personale tecnico pel servizio speciale della proprietà industriale	36	3 9 500	5	9 500	1	1 000	9	20 000	5
6	Ufficio centrale di meteorologia.	30	7 16 500	7	10 500	3	2 500	2	10 000	19	39 500	6
7	Servizio geodinamico	28	3	2 500	6	12 900	9	15 400	7
8	Ufficio di ispezione per bonificazione dell'Agro romano	69	3 11 500	2	3 000	5	14 500	8
9	Servizio forestale	21	275 558 700	362	294 000	637	852 700	9
10	Istituto forestale di Vallombrosa	10	24 400	10	24 400	10
11	Corpo reale delle miniere	22	62 211 300	62	211 300	11
12	Scuola mineraria di Caltanissetta	25	8	13 400	8	13 400	12
13	Ufficio di verificaione pesi e misure e marchio dei metalli preziosi	26	226 522 500	12	12 200	238	534 700	13
14	Museo industriale di Torino	41	2 5 800	1	2 500	3	4 700	9	8 600	22	80 500	37	102 100	14
15	Personale della sezione commerciale	37	1 4 000	2	4 000	1	900	4	8 900	15
16	Stazioni sperimentali agrarie	37	12	33 000	12	33 000	16
17	Stazioni sperimentali	12	1	1 000	14	39 400	15	40 400	17
18	Laboratorio di botanica crittogamica di Pavia	12	2	4 400	2	4 400	18
19	Istituto zootechnico di Palermo	12	2	4 700	2	4 700	19
20	Scuole pratiche di agricoltura	12	66	140 000	66	140 000	20
21	Scuole speciali	12	45	101 500	45	101 500	21
22	Deposito cavalli stalloni	18	7 8 400	188	66 700	195	75 100	22	
	<i>Totali . . .</i>		674 1 711 200	34	107 500	68	135 700	55	57 300	60	184 900	129	279 300	362	294 000	188	66 700	1570	2 836 600			

QUADRI RIASSUNTIVI

del personale civile, del personale dei corpi armati e dei militari a servizio dello Stato al 30 giugno 1888, distinto secondo il Ministero da cui dipende e l'ammontare graduale degli stipendi.

Personale civile a servizio dello Stato, secondo gli organici in data 30 giugno

Quadro T.

LIMITE DEGLI STIPENDI	Esteri		Interno		Grazia e Giustizia		Finanze e Tesoro (a)	
	N°	Ammontare	N°	Ammontare	N°	Ammontare	N°	Ammontare
Personale soggetto a								
Senza stipendio — Volontari .	44	(b)	338	(b)	2320	(b)	12	(b)
Fino a L. 800	409	282 559.08	290	159 292.70
Da L. 801 » 1 000	337	317 600.00	9	8 500.00	298	284 756.80
» 1 001 » 2 000	64	108 300.00	2477	4 278 100.00	3765	5 893 800.00	5072	8 274 842.88
» 2 001 » 3 000	97	264 800.00	1312	3 536 000.00	3537	8 766 000.00	3553	9 397 840.00
» 3 001 » 4 000	59	229 700.00	539	2 004 000.00	788	2 878 900.00	1638	5 929 900.00
» 4 001 » 5 000	37	172 500.00	279	1 323 500.00	198	979 000.00	397	1 868 000.00
» 5 001 » 6 000	14	84 000.00	58	348 000.00	375	2 250 000.00	166	986 000.00
» 6 001 » 7 000	2	14 000.00	55	385 000.00	192	1 344 000.00	86	602 000.00
» 7 001 » 8 000	8	64 000.00	1	8 000.00	15	120 000.00	32	256 000.00
» 8 001 » 9 000	13	117 000.00	56	504 000.00	104	936 000.00	25	225 000.00
» 9 001 » 10 000	1	10 000.00	25	250 000.00	1	10 000.00	1	10 000.00
» 10 001 » 11 000
» 11 001 » 12 000	18	216 000.00	51	612 000.00	3	36 000.00
» 12 001 » 13 000
» 13 001 » 14 000
» 14 001 » 15 000	10	150 000.00	1	15 000.00	10	150 000.00	1	15 000.00
Oltre le L. 15 000	1	25 000.00	1	25 000.00	1	25 000.00	1	25 000.00
Aggi ed emolumenti (c)	1435	4 882 677.75
<i>Totale</i>	350	1 239 300.00	5906	13 492 759.08	11366	23 973 200.00	13010	32 952 310.13
Personale in disponibilità delle cessate Amministrazioni	35	87 000.00	110	57 714.36	21	22 010.83
<i>Totale</i>	350	1 239 300.00	5941	13 579 759.08	11476	24 030 914.36	13031	32 974 320.96

Personale non soggetto a								
Fino a L. 800	489	213 100.00
Da L. 801 » 1 000	5	4 199.00
» 1 001 » 2 000	3	3 146.00
<i>Totale</i>	497	220 445.00
<i>Totale generale</i>	350	1 239 300.00	5941	13 579 759.08	11476	24 030 914.36	13528	33 194 765.96

(a) Compresi: la Corte dei Conti, l'Archivio della Presidenza del Consiglio dei Ministri e gli Uffici
(b) Ricevono un assegno annuo che però non costituisce stipendio, nè è soggetto a ritenuta, ma il servizio
(c) Questi aggi ed emolumenti sono percepiti dai Ricevitori del registro, demanio, bollo, ecc., e dai Magazzinieri

1888 distinto per Ministeri e secondo l'ammontare graduale degli stipendi.

Guerra		Marina		Istruzione Pubblica		Lavori Pubblici		Agricoltura e Commercio		T O T A L E	
N°	Ammontare	N°	Ammontare	N°	Ammontare	N°	Ammontare	N°	Ammontare	N°	Ammontare

ritenuta sullo stipendio.

8	(b)	5	(b)	..	(b)	..	(b)	..	(b)	2727	(b)
6	4 600.00	274	199 200.00	1953	1 289 697.12	2114	1 528 815.27	44	22 150.00	5090	3 486 314.17
781	779 800.00	96	89 600.00	678	636 555.33	2992	2 857 411.00	33	32 100.00	5224	5 006 323.13
2001	2 914 750.00	496	844 980.00	4443	6 793 970.72	6896	10 147 226.00	489	856 050.00	25703	40 112 019.60
500	1 335 900.00	328	882 900.00	2768	6 858 481.24	1976	5 306 650.00	266	708 500.00	14337	37 057 071.24
334	1 227 900.00	156	564 000.00	310	1 128 688.88	596	2 230 600.00	110	408 100.00	4530	16 601 788.88
97	457 500.00	41	188 500.00	533	2 646 200.00	223	1 066 000.00	53	258 000.00	1858	8 959 200.00
20	120 000.00	10	60 000.00	131	778 700.00	71	426 000.00	15	90 000.00	860	5 142 700.00
9	63 000.00	10	70 000.00	9	63 000.00	25	175 000.00	2	14 000.00	390	2 750 000.00
1	8 000.00	1	8 000.00	24	192 000.00	2	16 000.00	84	672 000.00
5	45 000.00	2	18 000.00	1	9 000.00	23	207 000.00	4	36 000.00	233	2 097 000.00
1	10 000.00	1	10 000.00	1	10 000.00	1	10 000.00	1	10 000.00	33	330 000.00
..
1	12 000.00	1	12 000.00	74	888 000.00
..
..
..	22	330 000.00
1	25 000.00	1	25 000.00	1	25 000.00	1	25 000.00	1	25 000.00	9	225 000.00
..	1435	4 882 677.75
3765	7 003 450.00	1421	2 960 180.00	..	20 239 293.29	14943	24 183 702.27	1020	2 475 900.00	62609	128 520 094.77
..	..	6	12 500.00	10828	172	179 225.19
3765	7 003 450.00	1427	2 972 680.00	10828	20 239 293.29	14943	24 183 702.27	1020	2 475 900.00	62781	128 699 319.96

ritenuta sullo stipendio.

..	151	50 050.00	640	263 150.00
..	5	4 199.00
..	37	16 650.00	40	19 796.00
..	188	66 700.00	685	287 145.00
3765	7 003 450.00	1427	2 972 630.00	10828	20 239 293.29	14943	24 183 702.27	1208	2 542 600.00	63466	128 936 464.96

amministrativi delle Camere legislative.
prestatore è utile per la pensione.
e dispensieri dei sali e dei tabacchi.

**Personale dei Corpi armati a servizio dello Stato, secondo gli organici in data 30 giugno 1888,
distinto per Ministeri e per l'ammontare graduale degli stipendi.**

Quadro I.

LIMITE DEGLI STIPENDI	Interno		Finanze		Agricoltura		Totale	
	Numero	Ammontare	Numero	Ammontare	Numero	Ammontare	Numero	Ammontare

Personale soggetto a ritenuta sullo stipendio.

Fino. a L. 800	4 990	3 237 500	121	74 200	5 111	3 311 700
Da L. 801 » 1 000	755	693 500	241	219 800	996	913 300
» 1 001 » 2 000	5 026	5 661 200	98	166 920	5 124	5 828 120
» 2 001 » 3 000	18	49 000	225	541 100	243	590 100
» 3 001 » 4 000	100	356 600	100	356 600
<i>Totale</i>	10 789	9 641 200	423	1 064 620	362	294 000	11 574	10 999 820

Personale non soggetto a ritenuta sullo stipendio.

Fino. a L. 800	2 844	2 133 000	2 844	2 133 000
Da L. 801 » 1 000	12 411	10 583 100	12 411	10 583 100
» 1 001 » 2 000	1 714	2 098 300	1 714	2 098 300
<i>Totale</i>	16 969	14 814 400	16 969	14 814 400
<i>Totale generale</i>	10 789	9 641 200	17 392	15 879 020	362	294 000	28 543	25 814 220

**Personale militare a servizio dello Stato, secondo gli organici in data 30 giugno 1888,
distinti per Ministero e per l'ammontare graduale degli stipendi.**

Quadro V.

LIMITE DEGLI STIPENDI	Guerra		Marina		Totale	
	Numero	Ammontare	Numero	Ammontare	Numero	Ammontare
Personale soggetto a ritenuta sullo stipendio.						
Da L. 1 000 a L. 2 000	4 186	8 222 800.00	195	355 400.00	4 381	8 577 700.00
» 2 001 » 3 000	4 331	8 840 700.00	358	792 400.00	4 689	9 633 100.00
» 3 001 » 4 000	4 409	14 108 800.00	451	1 444 000.00	4 860	15 552 800.00
» 4 001 » 5 000	985	4 334 000.00	94	413 600.00	1 079	4 747 600.00
» 5 001 » 6 000	405	2 106 000.00	76	395 200.00	481	2 501 200.00
» 6 001 » 7 000	351	2 457 000.00	48	336 000.00	399	2 793 000.00
» 7 001 » 9 000	108	972 000.00	16	144 000.00	124	1 116 000.00
» 9 001 » 12 000	50	600 000.00	6	72 000.00	56	672 000.00
» 12 001 » 15 000	5	75 000.00	1	15 000.00	6	90 000.00
<i>Totale . . .</i>	14 830	41 715 800.00	1 245	3 967 600.00	16 075	45 683 400.00
Personale non soggetto a ritenuta sullo stipendio.						
Fino a L. 800	256 072	104 723 707.40	19 209	8 485 045.20	275 281	113 208 752.60
Da L. 801 a » 1 000	12 753	11 227 708.15	3 361	3 012 384.40	16 117	14 240 092.55
» 1 001 » 2 000	5 525	6 599 983.80	5 506	6 591 254.00	11 031	13 191 237.80
» 2 001 » 3 000	123	279 180.00	8	20 000.00	131	299 180.00
<i>Totale . . .</i>	274 473	122 830 579.35	28 087	18 108 683.60	302 560	140 939 262.95
<i>Totale generale . . .</i>	289 303	164 546 379.35	29 322	22 076 283.60	318 635	186 622 662.95

