

ISTITUTO CENTRALE DI STATISTICA  
DEL REGNO D'ITALIA

---

SERIE VI - VOL. III.

1929 - VII.

# Annali di Statistica

- L. LIVI — **Computo della distribuzione degli emigrati e dei rimpatriati secondo l'età (sessennio 1920-1925).**
- **Sulle false dichiarazioni della data di nascita per i nati alla fine dell'anno, e rettifica della distribuzione mensile delle nascite nel triennio 1923-1925.**
- **Valutazione del deficit demografico derivante dalla emigrazione e computo della popolazione successivamente all'ultimo censimento.**

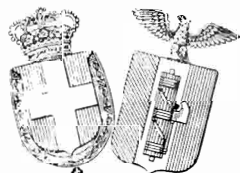

ROMA  
PROVVEDITORATO GENERALE DELLO STATO  
LIBRERIA  
1929 - ANNO VII



## INDICE

---

Computo della distribuzione degli emigrati e dei rimpatriati secondo l'età (sessennio 1920-1925) .....	Pag.	1
Sulle false dichiarazioni della data di nascita per i nati alla fine dell'anno e rettifica della distribuzione mensile delle nascite nel triennio 1923-1925.....	»	41
Valutazione del <i>deficit</i> demografico derivante dall'emigrazione e computo della popolazione successivamente all'ultimo censimento...	»	110

---

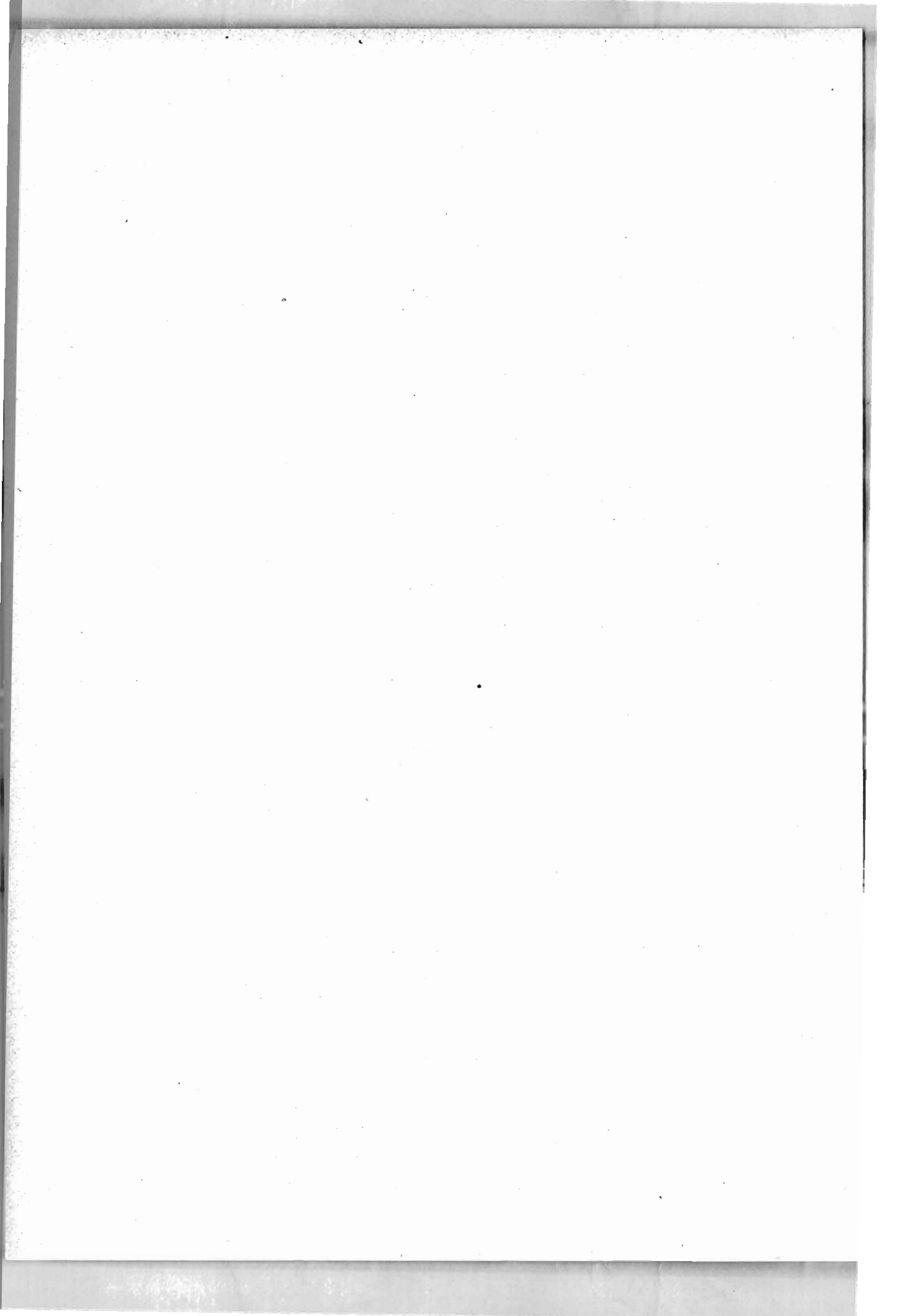



---

---

## Computo della distribuzione degli emigrati e dei rimpatriati secondo l'età (sessennio 1920-1925)

---

### 1. — Utilità di questo computo.

La distribuzione degli emigrati e dei rimpatriati secondo l'età interessa sotto diversi punti di vista. Essa infatti costituisce un complemento indispensabile alle statistiche complessive dell'emigrazione ed immigrazione inquantochè chiarisce l'importanza demografica ed in parte quella economica di questi movimenti; inoltre, in un paese in cui le correnti migratorie hanno una certa intensità essa è necessaria per poter determinare più correttamente negli anni intermedi tra i censimenti anche la distribuzione della popolazione per età. Infine essa costituisce uno degli elementi essenziali che debbono tenersi presenti per giungere ad un computo meno arbitrario del futuro sviluppo della popolazione. È noto infatti che la via più rigorosa per giungere a questo computo consiste nel partirsi dalla classificazione dei viventi per età, ricavata dall'ultimo censimento, e nell'applicare alle singole classi dei coefficienti di sopravvivenza (opportunamente rettificati, quando sia il caso, per tener conto del successivo attenuarsi delle mortalità). Si potrà determinare così negli anni avvenire l'ampiezza numerica delle classi che erano in vita alla data del censimento purchè si abbiano anche degli elementi sulle variazioni che queste classi possono subire per effetto dei flussi migratori.

Per tutte queste ragioni l'Istituto Centrale di Statistica ha creduto opportuno di eseguire dei computi per determinare, per entrambi i sessi, e per ciascuno dei grandi flussi in cui viene distinto il nostro movimento migratorio (espatri e rimpatri da paesi continentali; ed espatri e rimpatri da paesi transoceanici) la distribuzione in classi annuali di età.

## 2. — Fonti utilizzate.

La classificazione degli emigranti e dei rimpatriati secondo l'età è stata eseguita fino ad oggi, in modo grossolano e parziale dalla antica Direzione Generale della Statistica (per il tempo in cui le statistiche dell'emigrazione le erano affidate, cioè fino a tutto il 1920) dal soppresso Commissariato dell'Emigrazione e dalla attuale Direzione Generale degli Italiani all'Estero.

Facciamo cenno delle fonti utilizzate distintamente pei quattro *movimenti* sopra specificati.

### a) *Emigrati per paesi continentali o del Mediterraneo.*

L'antica Direzione Generale della Statistica, fino a tutto il 1920, ha eseguito la classificazione determinando un primo gruppo annuale pei bambini di età inferiore ai 12 mesi; seguiva quindi un gruppo quadriennale (1-4 anni) e successivamente gruppi quinquennali (fino a 25 anni) e poi decennali. La fonte utilizzata era quella delle concessioni di passaporto.

Dopo il 1920 la classificazione venne abbandonata.

Per invito rivoltogli dall'Istituto Centrale di Statistica, il Commissariato dell'Emigrazione ripeté la classificazione per il 1925, non anche per gli anni precedenti non essendo più in possesso del materiale originario. La classificazione stessa si riferisce però non già alle cifre dei passaporti, ma a quelle delle cedole staccate alla frontiera. Le due fonti tuttavia possono, per questo riguardo, ritenersi comparabili; la tavola I riporta, riuniti insieme, i risultati delle due classificazioni.

### b) *Rimpatri da paesi continentali e del Mediterraneo.*

La rilevazione del movimento di rimpatrio è stata iniziata solo dal 1923, con la introduzione, nel passaporto, delle cedole da distaccarsi alla frontiera. Inoltre della massa dei rimpatriati così determinata, solo dal 1925 è stata fatta per entrambi i sessi la distinzione tra individui in età inferiore e superiore ai quindici anni.

Abbiamo tenuto conto di questo debolissimo, ma pur utile elemento, in base ai risultati del biennio 1925-26, risultati che riportiamo qui sotto:

**Rimpatriati da paesi continentali e del Mediterraneo.**

S E S S O	E T À			
	meno di 15 anni		piu di 15 anni	
	numero assoluto	%	numero assoluto	%
Maschi .....	8.669	5,2	156.805	94,8
Femmine .....	6.552	10,4	56.233	89,6
<i>In complesso.....</i>	15.221	6,7	213.038	93,3

*c) Emigrati per paesi transoceanici.*

Per questo movimento il Commissariato dell'Emigrazione ha fornito la classificazione (eseguita come è detto alla lettera *a*) sulle persone che presero imbarco dai porti del Regno. Non è dunque completa, ma poichè riguarda la gran maggioranza dei partenti, e poichè non vi è motivo di ritenere che, tra i partenti da porti italiani e quelli che presero imbarco in porti stranieri, esistessero forti differenze in quanto ad età, tale classificazione può ritenersi rappresentativa della massa totale.

Ne riportiamo i risultati complessivi per il sessennio 1920-25 nella Tavola II.

*d) Rimpatriati da paesi transoceanici.*

La stessa fonte e lo stesso criterio di classificazione è stato attuato per questi rimpatriati. Pei risultati complessivi del sessennio 1920-1925, si veda la Tavola III.

**3. — Metodo seguito per la distribuzione in classi annuali di età.**

Si è creduto opportuno di ricavare questa distribuzione sui risultati complessivi dell'intero sessennio 1920-25, ritenendo che con questa riunione venissero a compensarsi in tutto o in parte gli inevitabili errori delle classificazioni annuali e le stesse perturbazioni accidentali del fenomeno.

I risultati dovrebbero esprimere la *normale* classificazione per età degli emigranti e dei rimpatriati.

Per questo computo, affidato ad un procedimento di interpolazione, si possedevano elementi sufficienti, seppure non molto dettagliati, per gli emigrati ed i rimpatriati transoceanici. Le classificazioni originarie sono eseguite infatti su 11 gruppi: dieci per le età da 0 a 66 anni compiuti, ed uno aperto, per le età superiori. Questi gruppi possono permettere di determinare con sufficiente esattezza la distribuzione per classi annuali. Per completarla fino alle età estreme si è supposto che ogni movimento cessi praticamente col compimento del 76° anno di età.

La stessa ipotesi è stata fatta per gli emigrati continentali, pei quali si è potuto avere la stessa distribuzione per età, ma pei quali i risultati si basano, come si è detto, sui soli due anni del 1920 e del 1925.

Per la determinazione di tutte queste curve di distribuzione non si è creduto necessario eseguire l'interpolazione per via di computi algebrici; abbiamo preferito eseguirla graficamente, facendo in modo, che la curva interpolata rispondesse alla condizione che le somme dei valori annuali raccolti negli undici gruppi suddetti, corrispondessero ai valori osservati.

Quanto ai rimpatri da paesi continentali o mediterranei, la grossolanità della classificazione fornita dalle cifre rilevate, classificazione limitata, come si è detto, alla distinzione dei minori e dei maggiori di quindici anni, poteva addirittura sconsigliare ogni tentativo, se l'arbitrio del computo non avesse potuto essere ridotto, con un generico, ma inoppugnabile, ragionamento per analogia, che qui sotto si espone:

Essendo l'emigrazione per paesi europei e del Mediterraneo prevalentemente temporanea, la distribuzione per età dei rimpatriati non può presentare grandi diversità rispetto a quella dei partiti, almeno per le età successive a quelle dell'infanzia.

Si è dunque costruito, per le età superiori agli anni 15, una curva campanulare simile, per andamento, a quella determinata, per le età stesse, nel gruppo dei partenti.

Si è tuttavia aumentato di circa un anno l'età normale per tener conto della durata della permanenza all'estero.

Quanto al tratto della curva relativo alle età inferiori ai 15 anni, si è preferito, per le ragioni che saranno dette in seguito, attenersi ad un andamento simile a quello riscontrato nella curva dei rimpatriati da paesi transoceanici.

Per entrambi i tratti è stata, naturalmente, mantenuta la condizione che le somme dei valori parziali coincidessero con quelli complessivi rilevati.

Tutte le suddette interpolazioni sono state eseguite tanto pei maschi che per le femmine. I valori interpolati sono esposti nelle otto tavole (dalla IV alla XI) riportate in fondo a questa memoria.

#### 4. — **Esame delle curve di distribuzione.**

L'andamento generale delle diverse curve interpolate, e le apparenti anomalie che esse presentano, sono in accordo con le supposizioni che si possono formulare con fondatezza sulla composizione per età degli espatrianti o dei rimpatriati.

Cominciamo l'esame con le curve ricavate da elementi più esatti: quelle cioè degli emigrati e rimpatriati transoceanici.

##### CURVA DEGLI EMIGRATI TRANSOCEANICI.

###### a) *Maschi.*

La notevole frequenza di individui che emigrano a gruppi di famiglie, fa sì che anche le prime età siano sensibilmente rappresentate. La curva si mantiene pressochè stazionaria per poi risalire bruscamente col passaggio dalle età passive a quelle attive; e raggiunge il suo massimo al 23° anno, cioè poco dopo l'età in cui cessa il vincolo del servizio militare. Essa declina quindi con andamento pressochè parabolico fino alle età più avanzate.

###### b) *Femmine.*

Le notevoli differenze che questa curva presenta rispetto a quella dei maschi, differenze che consistono nella maggior frequenza delle età infantili e nella maggior dispersione delle età adulte, sono ben spiegabili col fatto che la donna emigra quasi esclusivamente in gruppi di famiglia.

##### CURVE DEI RIMPATRIATI TRANSOCEANICI.

###### a) *Maschi.*

L'età normale più inoltrata di circa 8 anni rispetto a quella dei partenti, la maggiore frequenza delle età più avanzate e di quelle infantili, sono le principali caratteristiche differenziali di questa curva, rispetto

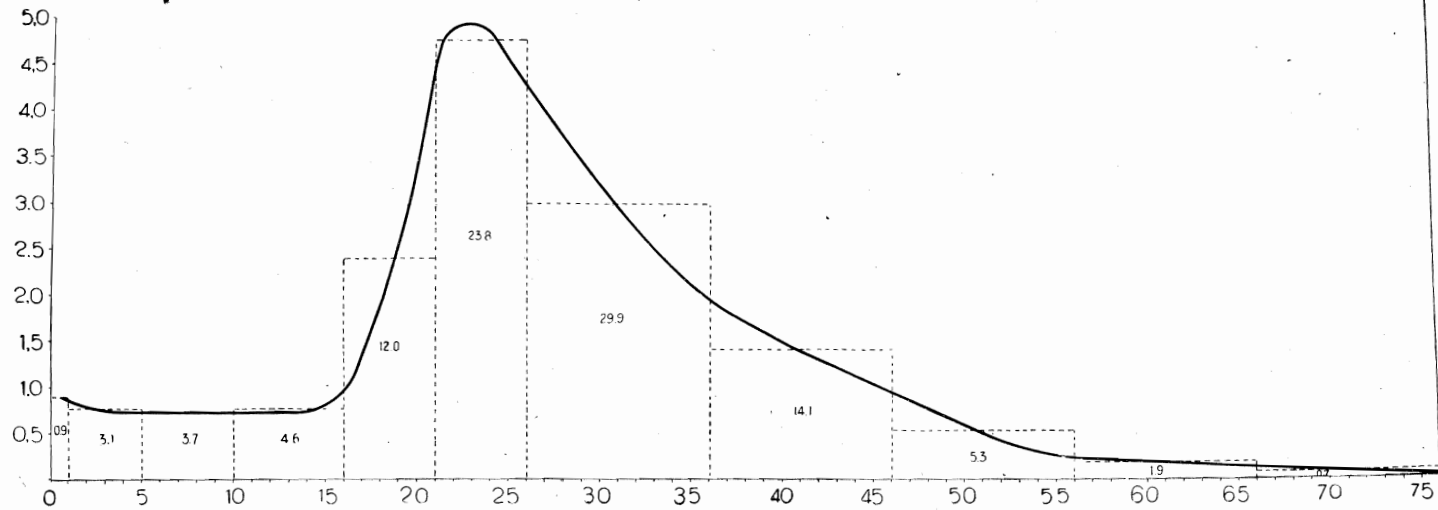

Emigranti per paesi transoceanici (Maschi).

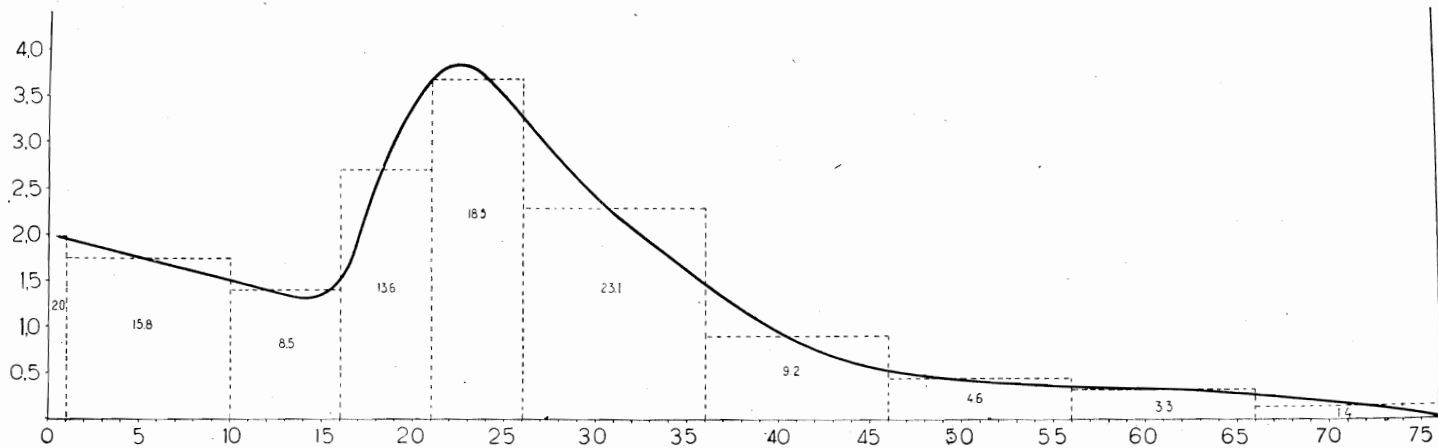

Emigranti per paesi transoceanici (Femmine).

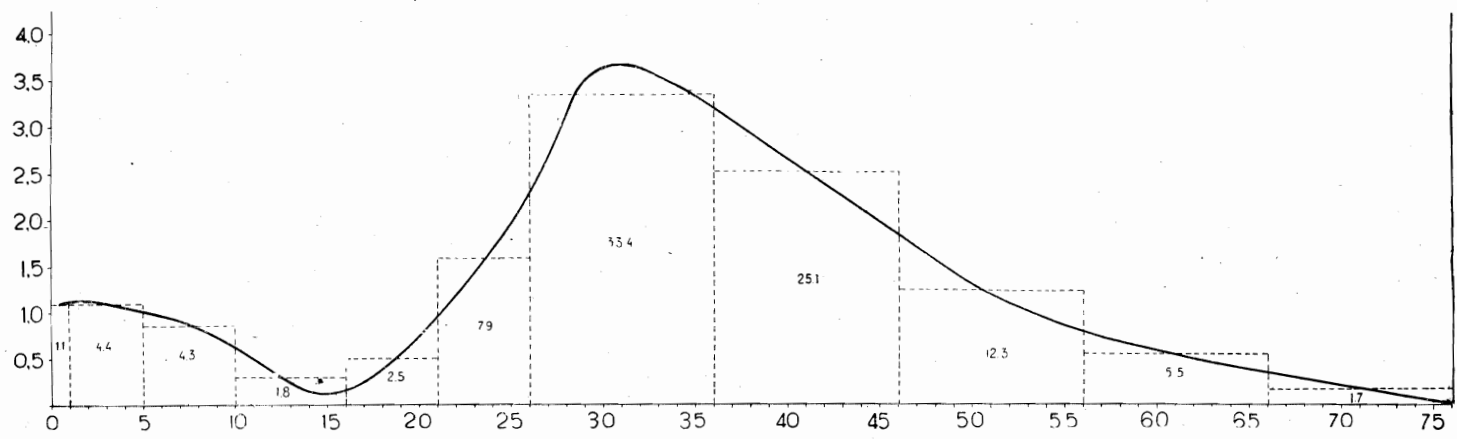

Rimpatriati da paesi transoceanici (Maschi).

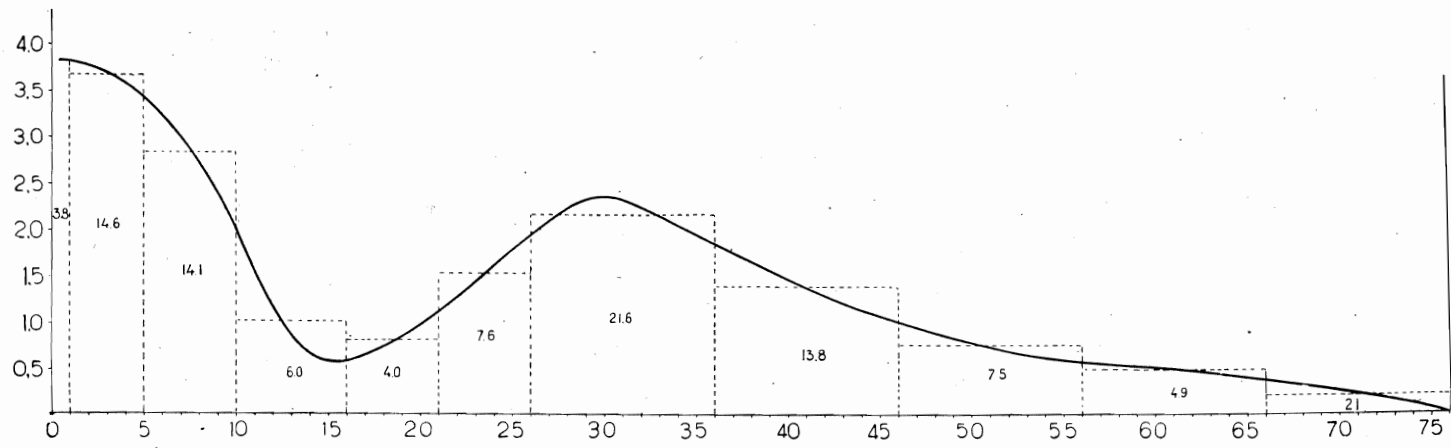

Rimpatriati dai paesi transoceanici (Femmine).

a quella degli emigrati. Tali caratteristiche sono in pieno accordo con la natura stessa dei fatti, cioè con la presumibile durata della permanenza all'estero e con la maggiore frequenza di gruppi di famiglie tra i rimpatriati che non tra i partenti.

b) *Femmine.*

È ben naturale che per le donne, queste stesse caratteristiche (eccezione fatta della posticipazione dell'età normale che per le femmine è pressochè eguale a quella dei maschi) siano ancora più accentuate.

CURVE DEGLI EMIGRATI PER PAESI CONTINENTALI E MEDITERRANEI.

La minor frequenza di coloro che emigrano permanentemente e per conseguenza, la scarsità dei partenti a gruppi di famiglie, spiega anzitutto le basse percentuali con cui sono rappresentate le età infantili.

In questo primo tratto la curva presenta, tanto pei maschi che per le femmine, una particolarità degna di rilievo cioè una minor frequenza per i bambini aventi meno di un anno, rispetto a quella delle classi di età immediatamente successive. Questa depressione trova una logica spiegazione nel fatto che le famiglie in cui si è verificato di recente un parto, non sono disposte ad emigrare.

Vero è che questa depressione non si nota nella curva degli emigrati transoceanici, mentre, a rigore, la causa predetta dovrebbe agire anche per questi. Ma forse tra gli emigranti transoceanici essa agisce con minore intensità. È certo infatti che un viaggio transoceanico è meno facilmente rinviabile in ragione della preparazione occorsa per esso, della convenienza ad effettuarlo in comitiva, e dei lunghi intervalli tra le corse dei piroscafi.

Tanto pei maschi che per le femmine la curva raggiunge il suo massimo ad una età lievemente più avanzata di quella riscontrata per gli emigranti transoceanici, ed è meno acuminata dell'altra intorno all'età normale.

Ciò si accorda col fatto che, per ogni singolo emigrante, gli espatri per paesi continentali si possono ripetere assai più frequentemente di quelli transoceanici nel corso della vita, e che tale ripetizione cade senza dubbio più spesso nelle età in cui la maturità si accompagna alla piena vigoria fisica.



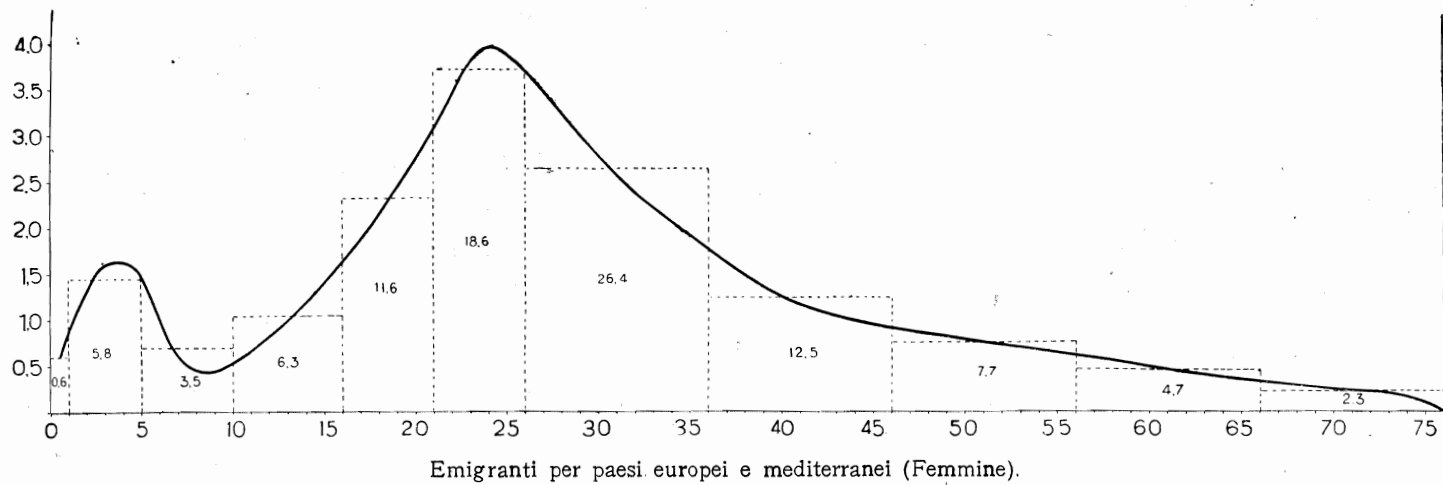
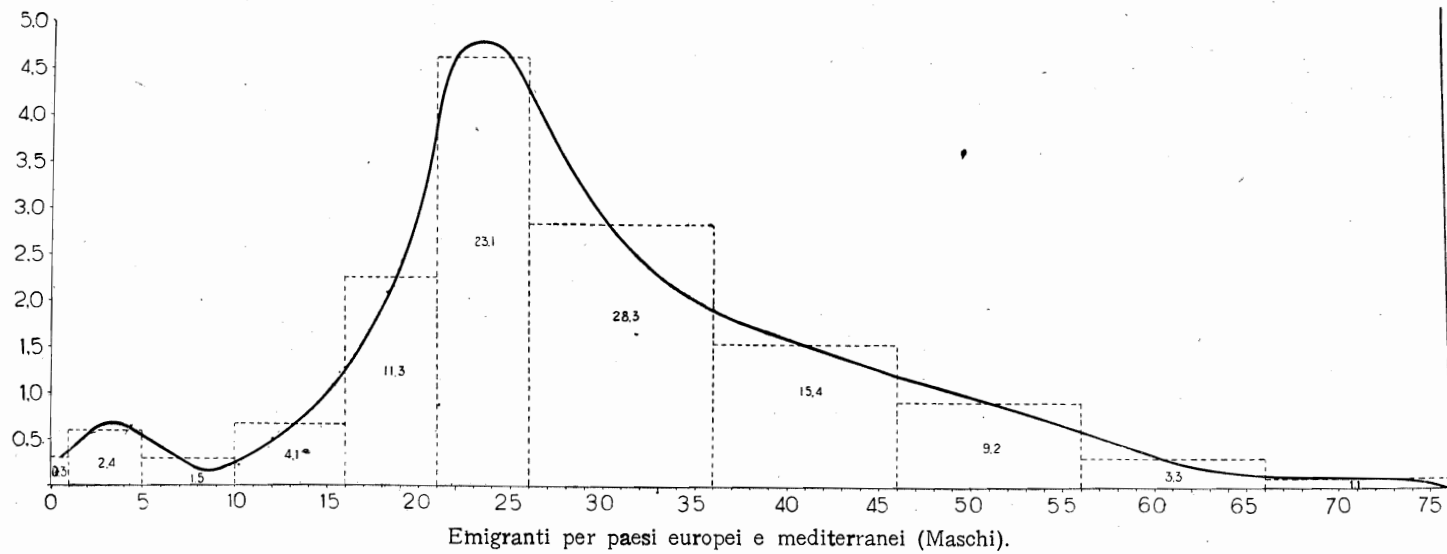

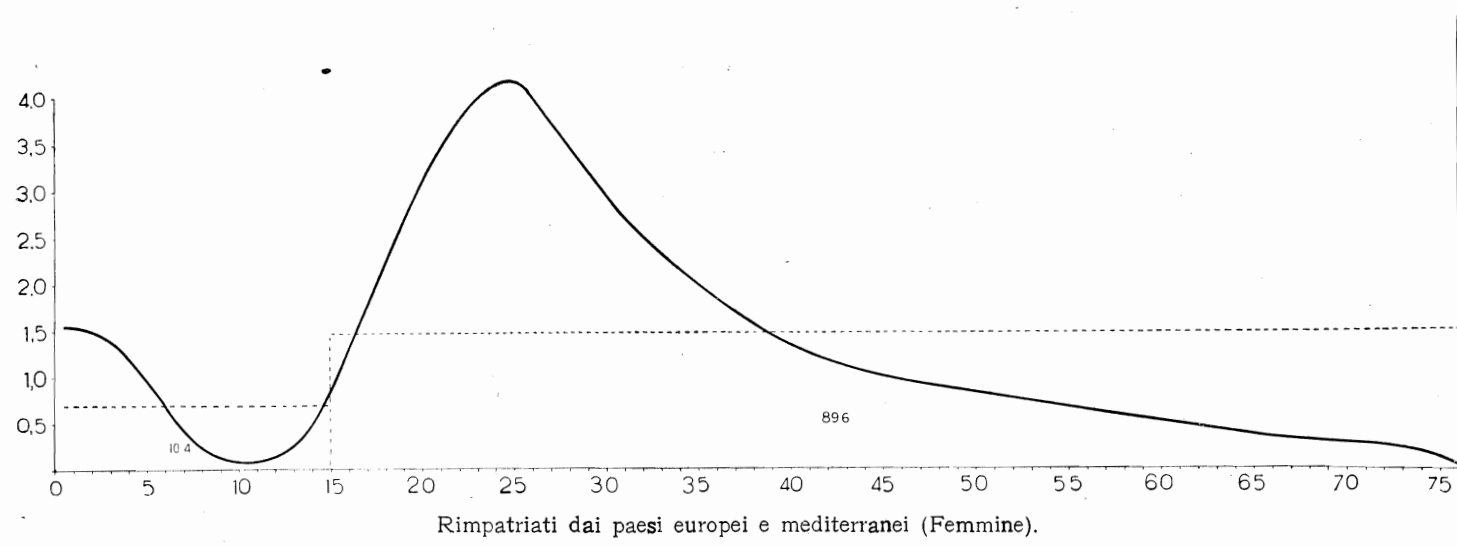
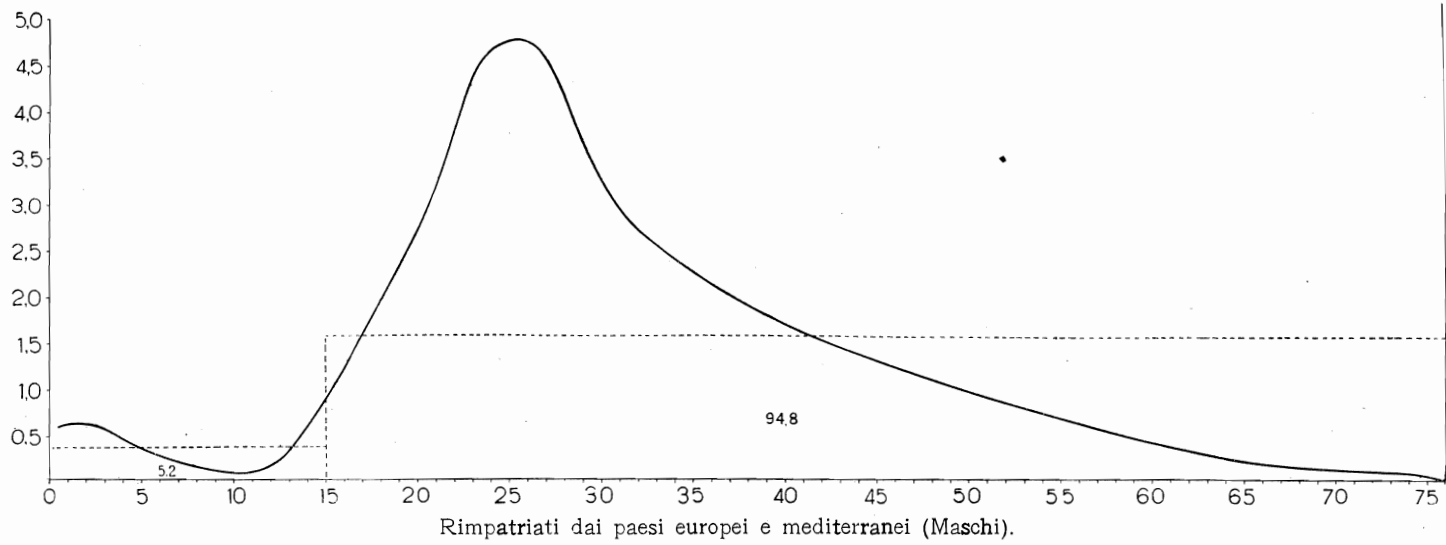

CURVE DEI RIMPATRIATI DA PAESI CONTINENTALI E MEDITERRANEI.

Abbiamo già detto che per la costruzione di queste curve, per le età superiori ai 15 anni ci siamo attenuti, spostando lievemente l'età normale per tener conto della durata della permanenza all'estero, alla forma assunta da quella dei partenti.

Quanto alle età inferiori ai 15 anni, anzichè riprodurre il caratteristico andamento che la curva degli emigrati continentali presenta in queste stesse età, abbiamo preferito attenerci, nella ignoranza di ogni altro elemento statistico, all'andamento manifestato dalla curva dei rimpatriati transoceanici. Si può infatti ritenere che i bambini che entrano in patria da paesi continentali appartengano principalmente, come quelli che tornano da paesi transoceanici, a famiglie che passarono all'Estero molti anni, e che quindi la distribuzione per età degli uni e degli altri, non presenti differenze sensibili.

**5. — Distribuzione delle cifre effettive degli emigranti e dei rimpatriati secondo i valori interpolati.**

Le otto serie di percentuali interpolate (Tavole IV-XI) sono state applicate per ciascun anno, dal 1920 al 1925, agli otto gruppi parziali di emigrati e rimpatriati. I risultati del computo sono esposti nelle tavole XII-XVIII; l'ultima delle quali riporta i valori complessivi del sessennio.

L'esame di questi risultati ha anche interesse per un riscontro della bontà delle ipotesi adottate per la costruzione delle otto curve interpolate e particolarmente per quelle relative ai rimpatriati da paesi continentali, pei quali le cifre originali facevano maggiormente difetto.

Infatti, poichè le interpolazioni sono state eseguite distintamente pei maschi e per le femmine, se i valori assoluti ricavati dai risultati interpolati per l'uno e l'altro sesso sono in accordo tra loro, si dovrà vedere in questo accordo una conferma alla bontà dei criteri seguiti per le otto interpolazioni predette.

Sarà bene eseguire questo esame in base ai risultati della Tavola XVIII che è comprensiva di tutto il sessennio.

E particolarmente interessante il confronto tra i due sessi nelle età infantili.

Per le età successive, le cifre riguardanti le femmine si mantengono costantemente e fortemente inferiori a quelle dei maschi. Questo fatto ha una causa troppo evidente perchè sia il caso di insistervi.

Invece, come doveva attendersi, nelle età infantili, nelle quali l'emigrazione è ancora un fenomeno passivo, la differenza tra i due sessi non è così manifesta. Man mano che si retrocede dalle cifre della pubertà a quelle dei primissimi anni e del primo anno di vita questa differenza si attenua di molto.

Qui sotto si riportano le cifre assolute calcolate pei maschi e per le femmine, e per i quattro movimenti migratori, riguardanti i bambini che avevano un'età inferiore ad un anno. Si riporta pure a fianco il rapporto di mascolinità (maschi su 100 femmine).

**Bambini in età inferiore ad un anno (sessennio 1920-25).**

	Maschi	Femmine	Maschi su 100 femmine
Emigrati transoceanici .....	2.309	1.791	129
Rimpatriati transoceanici .....	2.566	2.248	114
Emigrati continentali .....	6.344	5.434	117
Rimpatriati continentali .....	4.019	3.709	108

Se si tiene presente che il rapporto di mascolinità pei viventi in età inferiore ad un anno (censimento del 1921) è di 105, si noterà la sensibile eccedenza, che si verifica in tutti e quattro i movimenti, dei bambini maschi.

Quanto agli emigrati transoceanici e continentali, l'eccedenza trova la sua facile spiegazione nel fatto che, il capo di famiglia che emigra permanentemente può essere più propenso a portare con sè i neonati maschi, i quali rappresentano la speranza di un futuro sostegno economico, che non le neonate.

È pur logico che l'eccedenza sia maggiore tra gli emigrati transoceanici, presso i quali l'intenzione di emigrare stabilmente è più diffusa, che non tra gli emigrati continentali. La prevalenza del sesso maschile è pure sensibile, benchè più attenuata, tra i rimpatriati; ciò che si spiega

principalmente come effetto dell'analogia eccedenza esistente tra gli espatriati, essendo non infrequente il caso di ritorni immediati o quasi immediati.

In accordo con le precedenti cifre degli emigrati si noterà pure che l'eccedenza dei bambini maschi è maggiore tra i rimpatriati da paesi transoceanici, che non tra i rimpatriati da paesi continentali. Dunque quest'ultime cifre, benchè ricavate da un materiale estremamente difettoso sono in pieno accordo con le altre; il che dà una conferma alla bontà delle ipotesi adottate per la costruzione del primo tratto della curva relativa.

LIVIO LIVI

---

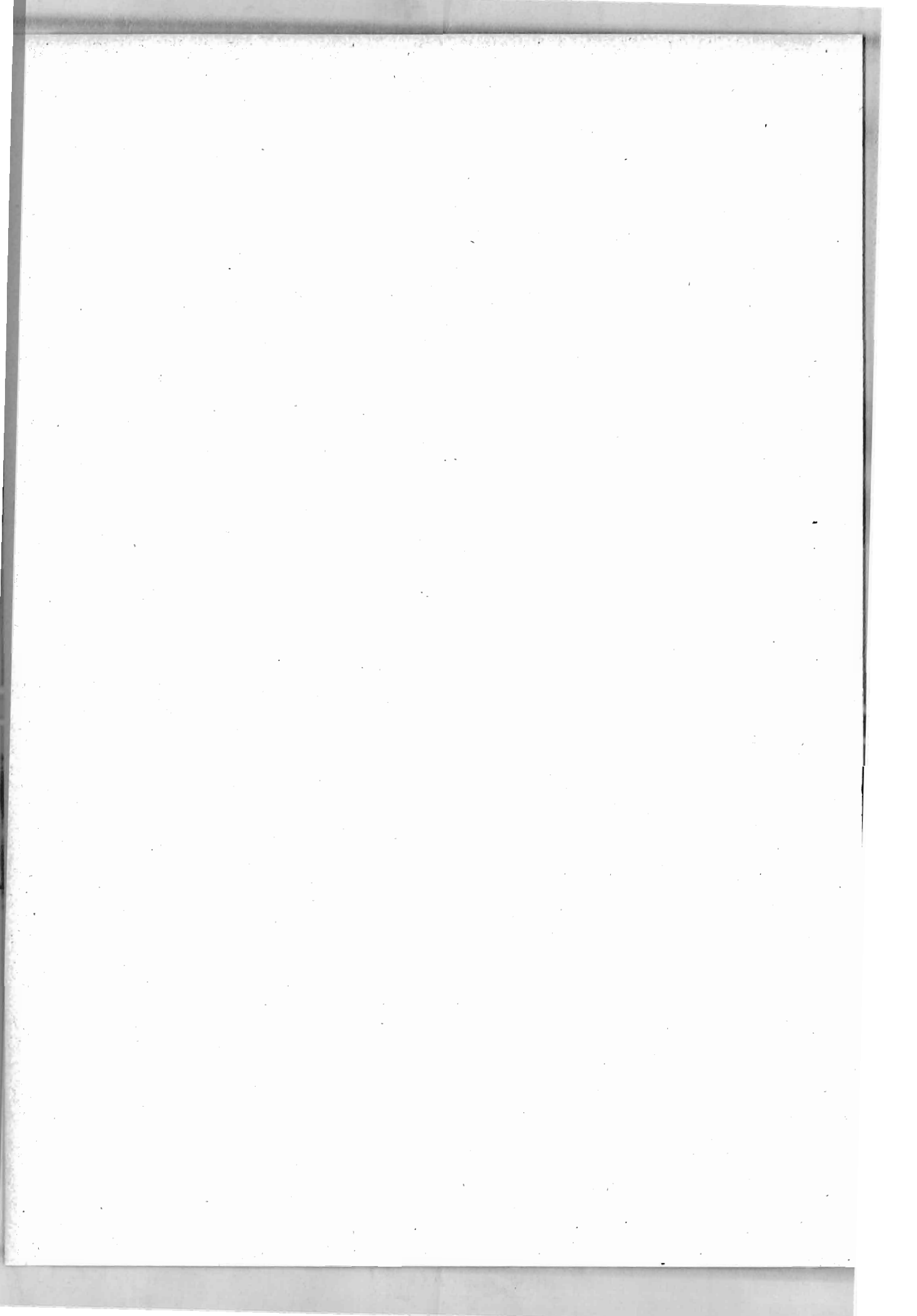

# TAVOLE

---





Tavola I.

EMIGRATI PER PAESI EUROPEI E MEDITERRANEI  
(1920 E 1925).

ETÀ	MASCHI		FEMMINE		IN COMPLESSO	
	Maschi	Rapporto a 100	Femmine	Rapporto a 100	Maschi e femmine	Rapporto a 100
Al disotto di un anno..	733	0,3	678	0,6	1.411	0,4
Da 1-4 anni .....	6.665	2,4	6.164	5,8	12.829	3,3
» 5-9 » .....	4.221	1,5	3.731	3,5	7.952	2,1
» 10-15 » .....	11.458	4,1	6.719	6,3	18.177	4,7
» 16-20 » .....	31.311	11,3	12.234	11,6	43.545	11,4
» 21-25 » .....	64.262	23,1	19.764	18,6	84.026	21,9
» 26-35 » .....	78.692	28,3	27.957	26,4	106.649	27,8
» 36-45 » .....	42.627	15,4	13.178	12,5	55.805	14,5
» 46-55 » .....	25.524	9,2	8.190	7,7	33.714	8,8
» 56-65 » .....	9.049	3,3	4.974	4,7	14.023	3,7
» 66 in su .....	3.002	1,1	2.447	2,3	5.449	1,4
TOTALE ...	277.544	100,0	106.036	100,0	383.580	100,0

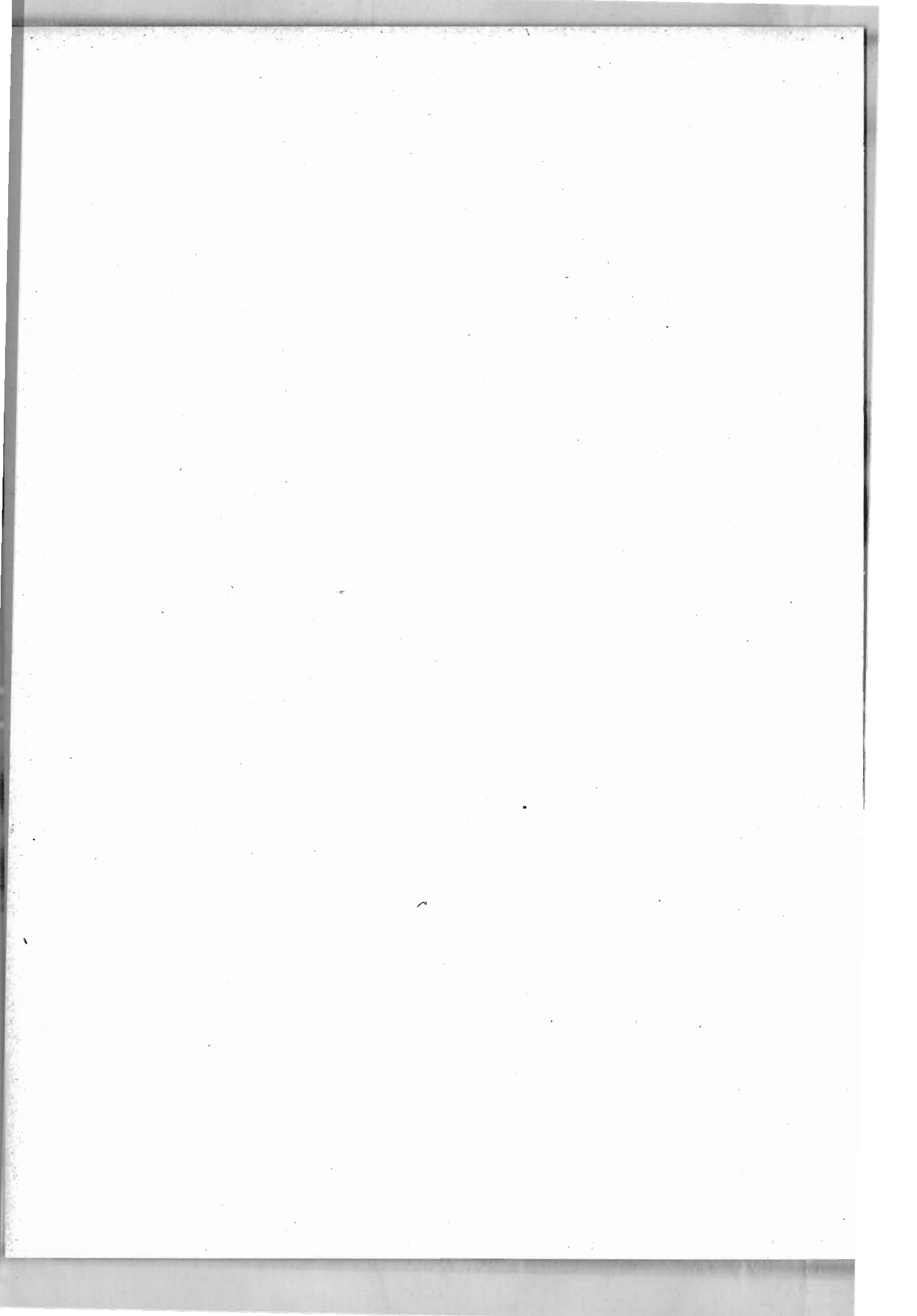
Tavola II.

EMIGRATI PER PAESI TRANSOCEANICI (1920-1925).

ETÀ	MASCHI		FEMMINE		IN COMPLESSO	
	Maschi	Rapporto a 100	Femmine	Rapporto a 100	Maschi e femmine	Rapporto a 100
Al disotto di un anno ..	5.965	0,9	5.429	2,0	11.394	1,2
Da 1-4 anni .....	20.790	3,1	18.275	6,9	39.065	4,1
» 5-9 » .....	24.956	3,7	22.990	8,9	47.946	5,1
» 10-15 » .....	31.509	4,6	22.499	8,5	54.008	5,7
» 16-20 » .....	81.277	12,0	36.075	13,6	117.352	12,4
» 21-25 » .....	161.416	23,8	49.350	18,5	210.766	22,3
» 26-35 » .....	203.219	29,9	61.703	23,1	264.922	28,1
» 36-45 » .....	96.077	14,1	24.564	9,2	120.641	12,8
» 46-55 » .....	35.975	5,3	12.346	4,6	48.321	5,1
» 56-65 » .....	13.230	1,9	8.781	3,3	22.011	2,3
» 66 in su .....	4.598	0,7	3.630	1,4	8.228	0,9
TOTALE ...	679.012	100,0	265.642	100,0	944.654	100,0
Età ignota .....	688		278		966	
	679.700		265.920		945.620	

*Tavola III.*

RIMPATRIATI DA PAESI TRANSOCEANICI (1920-1925).

ETÀ	MASCHI		FEMMINE		IN COMPLESSO	
	Maschi	Rapporto a 100	Femmine	Rapporto a 100	Maschi e femmine	Rapporto a 1000
Al disotto di un anno..	3.508	1,1	3.179	3,8	6.687	1,7
Da 1-4 anni .....	13.360	4,4	12.148	14,6	25.508	6,6
» 5-9 » .....	13.194	4,3	11.716	14,1	24.910	6,4
» 10-15 » .....	5.603	1,8	4.940	6,0	10.543	2,7
» 16-20 » .....	7.761	2,5	3.338	4,0	11.099	2,9
» 21-25 » .....	24.005	7,9	6.340	7,6	30.345	7,8
» 26-35 » .....	101.861	33,4	17.928	21,6	119.789	30,8
» 36-45 » .....	76.616	25,1	11.417	13,8	88.033	22,6
» 46-55 » .....	37.724	12,3	6.190	7,5	43.914	11,3
» 56-65 » .....	16.872	5,5	4.065	4,9	20.937	5,4
» 66 in su .....	5.202	1,7	1.737	2,1	6.939	1,8
TOTALE ...	305.706	100,0	82.998	100,0	388.704	100,0
Età ignota .....	1.603		315		1.918	
	307.309		83.313		390.622	

Tavola IV.

EMIGRATI PER PAESI TRANSOCEANICI  
(Maschi).

ETÀ	Percentuale annua calcolata	Percentuale poliennale osservata	ETÀ	Percentuale annua calcolata	Percentuale poliennale osservata	
0-1.....	0,90	0,90	36-37.....	1,86	14,10	
1-2.....	0,83		37-38.....	1,76		
2-3.....	0,78		38-39.....	1,65		
3-4.....	0,75		39-40.....	1,56		
4-5.....	0,74		40-41.....	1,44		
5-6.....	0,74	41-42.....	1,34	3,10		
6-7.....	0,74	42-43.....	1,26			
7-8.....	0,74	43-44.....	1,16			
8-9.....	0,74	44-45.....	1,08			
9-10.....	0,74	45-46.....	0,99			
10-11.....	0,74	3,70	46-47.....	0,90		5,30
11-12.....	0,74		47-48.....	0,81		
12-13.....	0,74		48-49.....	0,72		
13-14.....	0,74		49-50.....	0,63		
14-15.....	0,76		50-51.....	0,54		
15-16.....	0,88	4,60	51-52.....	0,46	12,00	
16-17.....	1,16		52-53.....	0,39		
17-18.....	1,64		53-54.....	0,32		
18-19.....	2,24		54-55.....	0,28		
19-20.....	2,99		55-56.....	0,25		
20-21.....	3,97	12,00	56-57.....	0,24	1,90	
21-22.....	4,79		57-58.....	0,22		
22-23.....	4,94		58-59.....	0,22		
23-24.....	4,91		59-60.....	0,21		
24-25.....	4,74		60-61.....	0,20		
25-26.....	4,42	23,80	61-62.....	0,18		12,00
26-27.....	4,12		62-63.....	0,17		
27-28.....	3,83		63-64.....	0,16		
28-29.....	3,56		64-65.....	0,16		
29-30.....	3,32		65-66.....	0,14		
30-31.....	3,06	23,80	66-67.....	0,13		0,70
31-32.....	2,84		67-68.....	0,12		
32-33.....	2,60		68-69.....	0,10		
33-34.....	2,38		69-70.....	0,09		
34-35.....	2,19		70-71.....	0,08		
35-36.....	2,00	29,90	71-72.....	0,06	12,00	
			72-73.....	0,05		
			73-74.....	0,04		
			74-75.....	0,02		
			75-76.....	0,01		

EMIGRATI PER PAESI TRANSOCEANICI  
(Femmine).

E T À	Percentuale annua calcolata	Percentuale poliennale osservata	E T À	Percentuale annua calcolata	Percentuale poliennale osservata
0-1.....	2,00	2,00	36-37.....	1,40	9,20
1-2.....	1,95		37-38.....	-1,28	
2-3.....	1,90		38-39.....	1,13	
3-4.....	1,85		39-40.....	1,02	
4-5.....	1,80		40-41.....	0,92	
5-6.....	1,76	7,50	41-42.....	0,82	
6-7.....	1,71		42-43.....	0,74	
7-8.....	1,66		43-44.....	0,69	
8-9.....	1,61		44-45.....	0,63	
9-10.....	1,56		45-46.....	0,57	
10-11.....	1,51	8,30	46-47.....	0,53	
11-12.....	1,46		47-48.....	0,52	
12-13.....	1,40		48-49.....	0,50	
13-14.....	1,35		49-50.....	0,48	
14-15.....	1,34		50-51.....	0,47	
15-16.....	1,44	8,50	51-52.....	0,46	
16-17.....	1,70		52-53.....	0,44	
17-18.....	2,27		53-54.....	0,42	
18-19.....	2,81		54-55.....	0,40	
19-20.....	3,24		55-56.....	0,38	
20-21.....	3,58	13,60	56-57.....	0,38	
21-22.....	3,79		57-58.....	0,37	
22-23.....	3,86		58-59.....	0,36	
23-24.....	3,79		59-60.....	0,35	
24-25.....	3,63		60-61.....	0,34	
25-26.....	3,43	18,50	61-62.....	0,33	
26-27.....	3,20		62-63.....	0,32	
27-28.....	2,97		63-64.....	0,30	
28-29.....	2,74		64-65.....	0,28	
29-30.....	2,54		65-66.....	0,27	
30-31.....	2,34	23,10	66-67.....	0,25	
31-32.....	2,18		67-68.....	0,23	
32-33.....	2,01		68-69.....	0,21	
33-34.....	1,86		69-70.....	0,18	
34-35.....	1,70		70-71.....	0,16	
35-36.....	1,56		71-72.....	0,13	
			72-73.....	0,10	
			73-74.....	0,07	
			74-75.....	0,05	
			75-76.....	0,02	
					3,30
					4,60
					1,40

Tavola VI.

RIMPATRIATI DA PAESI TRANSOCEANICI  
(Maschi).

ETÀ	Percentuale annua calcolata	Percentuale poliennale osservata	ETÀ	Percentuale annua calcolata	Percentuale poliennale osservata
0-1.....	1,10	1,10	36-37.....	3,13	25,10
1-2.....	1,14		37-38.....	2,99	
2-3.....	1,12	38-39.....	2,86		
3-4.....	1,09	39-40.....	2,72		
4-5.....	1,05	40-41.....	2,58		
5-6.....	1,00	41-42.....	2,44		
6-7.....	0,94	42-43.....	2,30		
7-8.....	0,88	43-44.....	2,16		
8-9.....	0,79	44-45.....	2,03		
9-10.....	0,69	45-46.....	1,89		
10-11.....	0,56	4,40	46-47.....	1,74	12,30
11-12.....	0,44		47-48.....	1,61	
12-13.....	0,31	48-49.....	1,48		
13-14.....	0,20	49-50.....	1,35		
14-15.....	0,14	50-51.....	1,23		
15-16.....	0,15	51-52.....	1,14		
16-17.....	0,22	52-53.....	1,05		
17-18.....	0,32	53-54.....	0,98		
18-19.....	0,46	54-55.....	0,90		
19-20.....	0,64	55-56.....	0,82		
20-21.....	0,86	1,80	56-57.....	0,76	5,50
21-22.....	1,08		57-58.....	0,70	
22-23.....	1,32	58-59.....	0,66		
23-24.....	1,56	59-60.....	0,61		
24-25.....	1,82	60-61.....	0,57		
25-26.....	2,12	61-62.....	0,52		
26-27.....	2,50	62-63.....	0,48		
27-28.....	2,92	63-64.....	0,44		
28-29.....	3,36	64-65.....	0,40		
29-30.....	3,58	65-66.....	0,36		
30-31.....	3,66	7,90	66-67.....	0,32	1,70
31-32.....	3,66		67-68.....	0,29	
32-33.....	3,59	68-69.....	0,26		
33-34.....	3,49	69-70.....	0,22		
34-35.....	3,38	70-71.....	0,19		
35-36.....	3,26	71-72.....	0,16		
		72-73.....	0,12		
		73-74.....	0,08		
		74-75.....	0,05		
		75-76.....	0,01		
		33,40			1,70

RIMPATRIATI DA PAESI TRANSOCEANICI  
(Femmine).

E T À	Percentuale annua calcolata	Percentuale poliennale osservata	E T À	Percentuale annua calcolata	Percentuale poliennale osservata	
0-1.....	3,80	3,80	36-37.....	1,79	13,80	
1-2.....	3,78		37-38.....	1,69		
2-3.....	3,72	14,60	38-39.....	1,59		
3-4.....	3,62		39-40.....	1,50		
4-5.....	3,48		40-41.....	1,41		
5-6.....	3,31		41-42.....	1,33		
6-7.....	3,10	14,10	42-43.....	1,24		
7-8.....	2,86		43-44.....	1,16		
8-9.....	2,59		44-45.....	1,08		
9-10.....	2,24		45-46.....	1,01		
10-11.....	1,78	6,00	46-47.....	0,96	7,50	
11-12.....	1,34		47-48.....	0,91		
12-13.....	0,98		48-49.....	0,86		
13-14.....	0,73		49-50.....	0,80		
14-15.....	0,60		50-51.....	0,76		
15-16.....	0,57		51-52.....	0,71		
16-17.....	0,61		4,00	52-53.....		0,67
17-18.....	0,68			53-54.....		0,64
18-19.....	0,79			54-55.....		0,61
19-20.....	0,90			55-56.....		0,58
20-21.....	1,02	56-57.....		0,56		
21-22.....	1,18	57-58.....		0,54		
22-23.....	1,35	58-59.....		0,53		
23-24.....	1,52	59-60.....		0,52		
24-25.....	1,69	60-61.....		0,50		
25-26.....	1,86	61-62.....		0,49		
26-27.....	2,03	7,60	62-63.....	0,47	4,90	
27-28.....	2,16		63-64.....	0,46		
28-29.....	2,28		64-65.....	0,43		
29-30.....	2,34		65-66.....	0,40		
30-31.....	2,34		66-67.....	0,37		
31-32.....	2,28		67-68.....	0,34		
32-33.....	2,19		68-69.....	0,31		
33-34.....	2,10		69-70.....	0,27		
34-35.....	1,99		70-71.....	0,24		
35-36.....	1,89		71-72.....	0,20		
		21,60	72-73.....	0,16	2,10	
			73-74.....	0,12		
			74-75.....	0,07		
			75-76.....	0,02		



EMIGRATI PER PAESI EUROPEI E MEDITERRANEI  
(Femmine).

ETÀ	Percentuale annua calcolata	Percentuale poliennale osservata	ETÀ	Percentuale annua calcolata	Percentuale poliennale osservata
0-1.....	0,60	0,60	36-37.....	1,70	12,50
1-2.....	1,09		37-38.....	1,58	
2-3.....	1,49		38-39.....	1,44	
3-4.....	1,62		39-40.....	1,32	
4-5.....	1,60	5,80	40-41.....	1,23	
5-6.....	1,26		41-42.....	1,16	
6-7.....	0,77		42-43.....	1,10	
7-8.....	0,52		43-44.....	1,04	
8-9.....	0,45		44-45.....	0,99	
9-10.....	0,50		45-46.....	0,94	
10-11.....	0,62	3,50	46-47.....	0,90	7,70
11-12.....	0,76		47-48.....	0,88	
12-13.....	0,92		48-49.....	0,84	
13-14.....	1,12		49-50.....	0,82	
14-15.....	1,33		50-51.....	0,78	
15-16.....	1,55		51-52.....	0,76	
16-17.....	1,78	6,30	52-53.....	0,72	
17-18.....	2,04		53-54.....	0,70	
18-19.....	2,30		54-55.....	0,66	
19-20.....	2,58		55-56.....	0,64	
20-21.....	2,90		11,60	56-57.....	0,60
21-22.....	3,27			57-58.....	0,58
22-23.....	3,66	58-59.....		0,54	
23-24.....	3,91	59-60.....		0,52	
24-25.....	3,95	60-61.....		0,48	
25-26.....	3,81	61-62.....		0,46	
26-27.....	3,60	18,60	62-63.....	0,42	4,70
27-28.....	3,35		63-64.....	0,40	
28-29.....	3,11		64-65.....	0,36	
29-30.....	2,89		65-66.....	0,34	
30-31.....	2,68		66-67.....	0,32	
31-32.....	2,48		67-68.....	0,30	
32-33.....	2,31	68-69.....	0,29		
33-34.....	2,14	26,40	69-70.....	0,27	
34-35.....	1,99		70-71.....	0,26	
35-36.....	1,85		71-72.....	0,24	
			72-73.....	0,22	
			73-74.....	0,18	
			74-75.....	0,14	
		75-76.....	0,08		



RIMPATRIATI DA PAESI EUROPEI E MEDITERRANEI  
(Maschi).

ETÀ	Percentuale annua calcolata	Percentuale poliennale osservata	ETÀ	Percentuale annua calcolata	Percentuale poliennale osservata
0-1.....	0,57	5,20	38-39.....	17,82	94,80
1-2.....	0,62		39-40.....	1,72	
2-3.....	0,59		40-41.....	1,62	
3-4.....	0,50		41-42.....	1,54	
4-5.....	0,40		42-43.....	1,46	
5-6.....	0,29		43-44.....	1,39	
6-7.....	0,22		44-45.....	1,32	
7-8.....	0,17		45-46.....	1,24	
8-9.....	0,12		46-47.....	1,17	
9-10.....	0,10		47-48.....	1,10	
10-11.....	0,08		48-49.....	1,04	
11-12.....	0,11		49-50.....	0,97	
12-13.....	0,24		50-51.....	0,92	
13-14.....	0,45		51-52.....	0,86	
14-15.....	0,74		52-53.....	0,81	
15-16.....	1,04		53-54.....	0,76	
16-17.....	1,36		54-55.....	0,72	
17-18.....	1,71		55-56.....	0,66	
18-19.....	2,07		56-57.....	0,60	
19-20.....	2,48		57-58.....	0,54	
20-21.....	2,89		58-59.....	0,50	
21-22.....	3,42		59-60.....	0,45	
22-23.....	4,08		60-61.....	0,42	
23-24.....	4,52		61-62.....	0,36	
24-25.....	4,70		62-63.....	0,32	
25-26.....	4,76		63-64.....	0,28	
26-27.....	4,68		64-65.....	0,24	
27-28.....	4,38		65-66.....	0,20	
28-29.....	3,90		66-67.....	0,17	
29-30.....	3,42		67-68.....	0,14	
30-31.....	3,05		68-69.....	0,14	
31-32.....	2,80		69-70.....	0,12	
32-33.....	2,60		70-71.....	0,11	
33-34.....	2,44		71-72.....	0,10	
34-35.....	2,30		72-73.....	0,08	
35-36.....	2,17		73-74.....	0,08	
36-37.....	2,05		74-75.....	0,06	
37-38.....	1,93		75-76.....	0,02	

RIMPATRIATI DA PAESI EUROPEI E MEDITERRANEI  
(Femmine).

E T À	Percentuale annua calcolata	Percentuale poliennale osservata	E T À	Percentuale annua calcolata	Percentuale poliennale osservata
0-1.....	1,54	10,41	38-39.....	1,51	89,59
1-2.....	1,53		39-40.....	1,38	
2-3.....	1,46		40-41.....	1,29	
3-4.....	1,32		41-42.....	1,22	
4-5.....	1,08		42-43.....	1,15	
5-6.....	0,86		43-44.....	1,09	
6-7.....	0,57		44-45.....	1,04	
7-8.....	0,32		45-46.....	0,99	
8-9.....	0,18		46-47.....	0,94	
9-10.....	0,10		47-48.....	0,92	
10-11.....	0,09		48-49.....	0,88	
11-12.....	0,12		49-50.....	0,86	
12-13.....	0,21		50-51.....	0,82	
13-14.....	0,38		51-52.....	0,80	
14-15.....	0,65		52-53.....	0,75	
15-16.....	1,07	53-54.....	0,73		
16-17.....	1,54	54-55.....	0,69		
17-18.....	1,98	55-56.....	0,67		
18-19.....	2,47	56-57.....	0,63		
19-20.....	2,90	57-58.....	0,61		
20-21.....	3,27	58-59.....	0,57		
21-22.....	3,58	59-60.....	0,55		
22-23.....	3,85	60-61.....	0,50		
23-24.....	4,06	61-62.....	0,48		
24-25.....	4,16	62-63.....	0,44		
25-26.....	4,12	63-64.....	0,42		
26-27.....	3,91	64-65.....	0,38		
27-28.....	3,63	65-66.....	0,36		
28-29.....	3,34	66-67.....	0,34		
29-30.....	2,08	67-68.....	0,31		
30-31.....	2,82	68-69.....	0,30		
31-32.....	2,60	69-70.....	0,28		
32-33.....	2,42	70-71.....	0,27		
33-34.....	2,25	71-72.....	0,25		
34-35.....	2,09	72-73.....	0,23		
35-36.....	1,94	73-74.....	0,19		
36-37.....	1,78	74-75.....	0,15		
37-38.....	1,66	75-76.....	0,08		

Tavola XII

COMPUTO DELLA DISTRIBUZIONE PER SESSO E PER ETÀ  
DEGLI EMIGRATI E DEI RIMPATRIATI NEL 1920.

E T À	EMIGRATI				RIMPATRIATI				DEFICIT		
	CONTINENTALI		TRANSOCEANICI		CONTINENTALI		TRANSOCEANICI		Maschi	Fem- mine	Totale
	Maschi	Fem- mine	Maschi	Fem- mine	Maschi	Fem- mine	Maschi	Fem- mine			
0-1.....	469	295	1.330	1.271	439	462	799	774	561	330	891
1-2.....	719	535	1.226	1.239	477	459	828	770	640	545	1.185
2-3.....	969	731	1.152	1.207	454	438	813	758	854	742	1.596
3-4.....	1.063	795	1.108	1.176	385	396	792	737	994	838	1.832
4-5.....	1.000	785	1.092	1.144	308	324	763	709	1.021	896	1.917
5-6.....	781	619	1.092	1.118	223	255	726	674	924	808	1.732
6-7.....	578	378	1.092	1.087	169	171	683	631	818	663	1.481
7-8.....	391	255	1.092	1.055	131	96	639	582	713	632	1.345
8-9.....	250	221	1.092	1.023	92	54	574	527	676	663	1.339
9-10.....	344	245	1.092	991	77	30	500	456	859	750	1.609
10-11.....	500	304	1.092	960	62	27	407	363	1.123	874	1.997
11-12.....	672	373	1.092	928	85	36	320	273	1.359	992	2.351
12-13.....	875	452	1.092	890	185	63	225	200	1.557	1.079	2.636
13-14.....	1.125	550	1.092	858	346	114	145	149	1.726	1.145	2.871
14-15.....	1.438	653	1.122	852	570	195	102	122	1.888	1.188	3.076
15-16.....	1.797	761	1.300	915	801	321	109	116	2.187	1.239	3.426
16-17.....	2.219	874	1.713	1.080	1.047	462	160	124	2.725	1.368	4.093
17-18.....	2.719	1.001	2.422	1.443	1.317	594	232	138	3.592	1.712	5.304
18-19.....	3.313	1.129	3.308	1.786	1.594	741	334	161	4.693	2.013	6.706
19-20.....	4.126	1.266	4.416	2.059	1.910	870	465	183	6.167	2.272	8.439
20-21.....	5.283	1.424	5.863	2.275	2.225	981	625	208	8.296	2.510	10.806
21-22.....	6.798	1.605	7.074	2.409	2.633	1.074	784	240	10.455	2.700	13.155
22-23.....	7.377	1.797	7.295	2.453	3.142	1.155	959	275	10.571	2.820	13.391
23-24.....	7.486	1.919	7.251	2.409	3.480	1.219	1.133	310	10.124	2.799	12.923
24-25.....	7.408	1.939	7.000	2.307	3.619	1.237	1.322	344	9.467	2.665	12.132
25-26.....	7.033	1.870	6.527	2.180	3.666	1.249	1.540	379	8.354	2.422	10.776
26-27.....	6.408	1.767	6.084	2.034	3.604	1.173	1.816	413	7.072	2.215	9.287
27-28.....	5.814	1.644	5.656	1.887	3.373	1.089	2.121	440	5.976	2.002	7.978
28-29.....	5.251	1.527	5.257	1.741	3.003	1.002	2.440	464	5.065	1.802	6.867
29-30.....	4.782	1.419	4.903	1.614	2.633	924	2.600	477	4.452	1.632	6.084
30-31.....	4.376	1.315	4.520	1.487	2.349	846	2.658	477	3.889	1.479	5.368
31-32.....	4.017	1.217	4.194	1.385	2.156	780	2.658	464	3.397	1.358	4.755
32-33.....	3.735	1.134	3.840	1.277	2.002	726	2.607	446	2.966	1.239	4.205
33-34.....	3.485	1.050	3.517	1.182	1.880	675	2.535	428	2.587	1.129	3.716
34-35.....	3.282	977	3.234	1.080	1.771	627	2.455	405	2.290	1.025	3.315
35-36.....	3.079	908	2.954	991	1.671	582	2.368	385	1.994	932	2.926
36-37.....	2.907	834	2.747	890	1.578	534	2.273	365	1.803	825	2.628

Segue Tavola XII.

E T À	EMIGRATI				RIMPATRIATI				DEFICIT		
	CONTINENTALI		TRANSOCEANICI		CONTINENTALI		TRANSOCEANICI		Maschi	Fem- mine	Totale
	Maschi	Fem- mine	Maschi	Fem- mine	Maschi	Fem- mine	Maschi	Fem- mine			
37-38.....	2.782	775	2.600	813	1.486	498	2.172	344	1.724	746	2.470
38-39.....	2.657	707	2.437	718	1.401	453	2.077	324	1.616	648	2.264
39-40.....	2.563	648	2.304	648	1.324	414	1.976	306	1.567	576	2.143
40-41.....	2.454	604	2.127	585	1.247	387	1.874	287	1.460	515	1.975
41-42.....	2.344	569	1.980	521	1.186	366	1.772	271	1.366	453	1.819
42-43.....	2.251	540	1.861	470	1.124	345	1.670	253	1.318	412	1.730
43-44.....	2.141	511	1.713	438	1.070	327	1.569	236	1.215	386	1.601
44-45.....	2.032	486	1.595	400	1.016	312	1.474	220	1.137	354	1.491
45-46.....	1.938	461	1.462	362	955	297	1.373	206	1.072	320	1.392
46-47.....	1.829	442	1.329	337	901	282	1.264	196	993	301	1.294
47-48.....	1.751	432	1.196	330	847	276	1.169	185	931	301	1.232
48-49.....	1.657	412	1.063	318	801	264	1.075	175	844	291	1.135
49-50.....	1.563	403	930	305	747	258	980	163	766	287	1.053
50-51.....	1.485	383	797	299	708	246	893	155	681	281	962
51-52.....	1.407	373	679	292	662	240	828	145	596	280	876
52-53.....	1.313	353	576	280	624	225	763	136	502	272	774
53-54.....	1.219	344	473	267	585	219	712	130	395	262	657
54-55.....	1.125	324	413	254	554	207	654	124	330	247	577
55-56.....	1.032	314	369	241	508	201	596	118	297	236	533
56-57.....	938	294	354	241	462	189	552	114	278	232	510
57-58.....	828	285	325	235	416	183	508	110	229	227	456
58-59.....	714	265	325	229	385	171	479	108	175	215	390
59-60.....	610	255	310	222	347	165	443	106	130	206	336
60-61.....	500	236	295	216	323	150	414	102	58	200	258
61-62.....	422	226	266	210	277	144	378	100	33	192	225
62-63.....	360	206	251	203	246	132	349	96	16	181	197
63-64.....	297	196	236	191	216	126	320	94	3	167	164
64-65.....	250	177	236	178	185	114	291	88	10	153	163
65-66.....	235	167	207	172	154	108	260	81	28	150	178
66-67.....	235	157	192	160	131	102	232	75	64	140	204
67-68.....	219	147	177	146	108	93	211	69	77	131	208
68-69.....	203	142	148	133	108	90	189	63	54	122	176
69-70.....	188	133	133	114	92	84	160	55	69	108	177
70-71.....	188	128	118	102	85	81	138	49	83	100	183
71-72.....	172	118	90	83	77	75	116	41	69	85	154
72-73.....	172	108	74	64	62	69	87	33	97	70	167
73-74.....	156	88	59	44	62	57	58	24	95	51	146
74-75.....	125	69	30	32	46	45	36	14	73	42	115
75-76.....	63	39	15	13	15	24	7	4	56	24	80
TOTALE...	156.287	49.085	147.678	63.549	77.000	30.000	72.629	20.367	154.336	62.267	216.603

*Tavola XIII.*

**COMPUTO DELLA DISTRIBUZIONE PER SESSO E PER ETÀ  
DEGLI EMIGRATI E DEI RIMPATRIATI NEL 1921.**

ETÀ	EMIGRATI				RIMPATRIATI				DEFICIT		
	CONTINENTALI		TRANSOCEANICI		CONTINENTALI		TRANSOCEANICI		Maschi	Femmine	Totale
	Maschi	Femmine	Maschi	Femmine	Maschi	Femmine	Maschi	Femmine			
0-1.....	164	178	1.173	1.371	184	195	956	926	198	428	626
1-2.....	252	323	1.082	1.336	200	193	991	920	143	546	689
2-3.....	339	441	1.017	1.302	191	184	973	906	192	653	845
3-4.....	372	480	978	1.268	162	167	947	882	241	699	940
4-5.....	350	474	965	1.234	129	136	912	848	274	724	998
5-6.....	274	373	965	1.206	94	107	869	807	276	665	941
6-7.....	203	228	965	1.172	70	72	817	755	281	573	854
7-8.....	137	154	965	1.138	55	40	765	697	282	555	837
8-9.....	88	133	965	1.103	39	23	686	630	328	583	911
9-10.....	120	148	965	1.069	32	13	600	546	453	658	1.111
10-11.....	175	184	965	1.035	26	11	487	434	627	774	1.401
11-12.....	235	225	965	1.001	36	15	382	327	782	884	1.666
12-13.....	307	272	965	959	78	27	269	239	925	965	1.890
13-14.....	394	332	965	925	145	48	174	178	1.040	1.031	2.071
14-15.....	504	394	991	918	239	82	122	146	1.134	1.084	2.218
15-16.....	629	459	1.147	987	336	135	130	139	1.310	1.172	2.482
16-17.....	777	527	1.512	1.165	440	195	191	149	1.658	1.348	3.006
17-18.....	952	604	2.138	1.556	553	250	278	166	2.259	1.744	4.003
18-19.....	1.160	680	2.920	1.926	669	312	400	192	3.011	2.102	5.113
19-20.....	1.445	764	3.898	2.220	802	366	556	219	3.985	2.399	6.384
20-21.....	1.850	858	5.175	2.453	934	413	747	249	5.344	2.649	7.993
21-22.....	2.381	968	6.244	2.597	1.105	452	938	288	6.582	2.825	9.407
22-23.....	2.583	1.083	6.440	2.645	1.319	486	1.147	329	6.557	2.913	9.470
23-24.....	2.622	1.157	6.400	2.597	1.461	513	1.356	370	6.205	2.870	9.075
24-25.....	2.594	1.169	6.179	2.488	1.519	520	1.582	412	5.672	2.724	8.396
25-26.....	2.463	1.128	5.762	2.351	1.538	525	1.842	453	4.845	2.500	7.345
26-27.....	2.244	1.066	5.370	2.193	1.513	494	2.172	495	3.929	2.270	6.199
27-28.....	2.036	992	4.993	2.035	1.416	459	2.537	526	3.076	2.042	5.118
28-29.....	1.839	920	4.640	1.878	1.260	422	2.920	556	2.299	1.820	4.119
29-30.....	1.675	855	4.328	1.741	1.105	389	3.111	570	1.787	1.637	3.424
30-31.....	1.532	793	3.989	1.604	986	356	3.180	570	1.355	1.471	2.826
31-32.....	1.407	734	3.702	1.494	905	328	3.180	556	1.024	1.344	2.368
32-33.....	1.308	684	3.389	1.377	840	306	3.120	534	737	1.221	1.966
33-34.....	1.220	633	3.103	1.275	789	284	3.033	512	501	1.112	1.613
34-35.....	1.149	589	2.855	1.165	743	264	2.937	485	324	1.005	1.329
35-36.....	1.078	548	2.607	1.069	700	245	2.833	460	152	912	1.064
36-37.....	1.018	503	2.425	959	663	225	2.720	436	60	801	861

Segue *Tavola XIII.*

E T À	EMIGRATI				RIMPATRIATI				DEFICIT		
	CONTINENTALI		TRANSOCEANICI		CONTINENTALI		TRANSOCEANICI		Maschi	Femmine	Totale
	Maschi	Femmine	Maschi	Femmine	Maschi	Femmine	Maschi	Femmine			
37-38.....	974	468	2.294	877	624	210	2.598	412	46	723	769
38-39.....	930	426	2.150	774	588	191	2.485	387	7	622	629
39-40.....	898	390	2.034	699	556	174	2.364	366	12	549	561
40-41.....	859	364	1.877	630	524	163	2.242	344	—	30	487
41-42.....	820	343	1.747	562	498	154	2.120	324	—	51	427
42-43.....	788	326	1.643	507	472	145	1.999	302	—	40	386
43-44.....	750	308	1.512	473	449	138	1.877	283	—	64	360
44-45.....	712	293	1.408	432	427	131	1.764	263	—	71	331
45-46.....	679	278	1.290	391	401	125	1.642	246	—	74	298
46-47.....	640	266	1.173	363	378	119	1.512	234	—	77	276
47-48.....	613	260	1.056	356	356	116	1.399	222	—	86	278
48-49.....	580	249	939	343	336	111	1.286	210	—	103	271
49-50.....	547	243	820	329	313	109	1.173	195	—	119	268
50-51.....	520	231	704	322	297	104	1.069	185	—	142	264
51-52.....	493	225	600	315	278	100	991	173	—	176	267
52-53.....	460	213	508	302	262	95	912	163	—	206	257
53-54.....	427	207	417	288	246	92	852	156	—	254	247
54-55.....	394	195	365	274	233	87	782	149	—	256	233
55-56.....	360	189	326	260	213	85	713	140	—	240	224
56-57.....	328	178	313	260	194	80	660	136	—	213	222
57-58.....	290	172	287	254	175	77	608	132	—	206	217
58-59.....	252	160	287	247	162	72	574	129	—	197	206
59-60.....	214	154	274	240	145	69	530	127	—	187	198
60-61.....	175	142	260	233	136	63	495	122	—	196	190
61-62.....	148	136	235	226	116	61	452	119	—	185	182
62-63.....	126	124	222	220	103	56	417	115	—	172	173
63-64.....	104	118	209	206	90	53	382	112	—	159	159
64-65.....	88	107	209	192	78	48	348	105	—	129	146
65-66.....	82	100	183	185	65	45	313	97	—	113	143
66-67.....	82	95	169	171	55	43	278	90	—	82	133
67-68.....	77	89	156	158	45	39	252	83	—	64	125
68-69.....	70	86	130	144	45	38	226	76	—	71	116
69-70.....	66	80	117	123	39	35	191	66	—	47	102
70-71.....	66	77	104	110	36	34	165	58	—	31	95
71-72.....	60	71	78	89	32	32	139	49	—	33	79
72-73.....	60	65	65	69	26	29	104	39	—	5	66
73-74.....	55	53	52	48	26	24	70	29	—	11	48
74-75.....	44	41	26	34	19	19	43	17	—	8	39
75-76.....	22	24	13	14	6	10	9	5	—	20	23
TOTALE...	54.729	29.599	130.359	68.532	32.319	12.631	86.896	24.367	65.873	61.133	127.006

*Tavola XIV.*

COMPUTO DELLA DISTRIBUZIONE PER SESSO E PER ETÀ  
DEGLI EMIGRATI E DEI RIMPATRIATI NEL 1922.

E T À	EMIGRATI				RIMPATRIATI				DEFICIT		
	CONTINENTALI		TRANSOCEANICI		CONTINANTALI		TRANSOCEANICI		Maschi	Fem- mine	Totale
	Maschi	Fem- mine	Maschi	Fem- mine	Maschi	Fem- mine	Maschi	Fem- mine			
0-1.....	350	233	850	681	338	254	542	611	320	49	369
1-2.....	537	424	784	664	369	252	562	607	390	229	619
2-3.....	723	580	737	647	351	241	552	598	557	388	945
3-4.....	793	630	710	630	298	218	537	582	668	460	1.128
4-5.....	747	622	699	613	238	178	517	560	691	497	1.188
5-6.....	583	490	699	600	173	140	493	532	616	418	1.034
6-7.....	432	300	699	582	131	94	463	498	537	290	827
7-8.....	292	202	699	565	101	53	433	460	457	254	711
8-9.....	187	175	699	548	71	30	389	411	426	282	708
9-10.....	257	194	699	531	60	16	340	360	556	349	905
10-11.....	373	241	699	514	48	15	276	286	748	454	1.202
11-12.....	502	296	699	497	65	20	217	215	919	558	1.477
12-13.....	653	358	699	477	143	34	153	157	1.056	644	1.700
13-14.....	840	436	699	460	268	63	99	117	1.172	716	1.888
14-15.....	1.073	517	718	456	440	107	69	96	1.282	770	2.052
15-16.....	1.342	603	831	490	619	176	74	92	1.480	825	2.305
16-17.....	1.657	692	1.096	580	810	254	108	98	1.835	920	2.755
17-18.....	2.030	793	1.550	773	1.018	327	158	110	2.404	1.129	3.533
18-19.....	2.473	894	2.116	957	1.232	407	227	127	3.130	1.317	4.447
19-20.....	3.080	1.003	2.825	1.103	1.476	478	315	145	4.114	1.483	5.597
20-21.....	3.943	1.128	3.751	1.220	1.720	539	424	164	5.550	1.645	7.195
21-22.....	5.075	1.272	4.526	1.290	2.036	591	532	190	7.033	1.781	8.814
22-23.....	5.507	1.423	4.667	1.314	2.428	635	650	217	7.096	1.885	8.981
23-24.....	5.588	1.521	4.640	1.290	2.690	671	768	244	6.770	1.896	8.666
24-25.....	5.530	1.536	4.478	1.236	2.797	681	897	272	6.314	1.819	8.133
25-26.....	5.250	1.482	4.176	1.168	2.833	687	1.044	300	5.549	1.663	7.212
26-27.....	4.783	1.400	3.893	1.090	2.785	645	1.231	326	4.660	1.519	6.179
27-28.....	4.340	1.303	3.620	1.011	2.607	599	1.438	347	3.915	1.368	5.283
28-29.....	3.920	1.210	3.364	933	2.321	550	1.655	366	3.308	1.227	4.535
29-30.....	3.570	1.124	3.137	865	2.036	508	1.763	376	2.908	1.105	4.013
30-31.....	3.267	1.042	2.891	797	1.815	465	1.803	376	2.540	998	3.538
31-32.....	2.998	964	2.683	742	1.667	429	1.803	366	2.211	911	3.122
32-33.....	2.788	898	2.457	684	1.547	399	1.768	352	1.930	831	2.761
33-34.....	2.602	832	2.250	633	1.452	371	1.719	337	1.681	757	2.438
34-35.....	2.450	774	2.069	580	1.369	345	1.665	320	1.485	689	2.174
35-36.....	2.298	720	1.890	531	1.292	320	1.606	304	1.290	627	1.917
36-37.....	2.170	661	1.757	477	1.220	294	1.542	288	1.165	556	1.721

Segue Tavola XIV.

E T À	EMIGRATI				RIMPATRIATI				DEFICIT		
	CONTINENTALI		TRANSOCEANICI		CONTINENTALI		TRANSOCEANICI		Maschi	Femmine	Totale
	Maschi	Femmine	Maschi	Femmine	Maschi	Femmine	Maschi	Femmine			
37-38.....	2.077	614	1.663	436	1.149	274	1.473	272	1.118	504	1.622
38-39.....	1.983	560	1.559	385	1.083	249	1.409	256	1.050	440	1.490
39-40.....	1.913	513	1.474	347	1.024	228	1.340	241	1.023	391	1.414
40-41.....	1.832	478	1.361	313	964	213	1.271	227	958	351	1.309
41-42.....	1.750	451	1.266	279	917	201	1.202	214	897	315	1.212
42-43.....	1.680	428	1.190	252	869	190	1.133	200	868	290	1.158
43-44.....	1.598	404	1.096	235	827	180	1.064	186	803	273	1.076
44-45.....	1.517	385	1.020	214	786	172	1.000	174	751	253	1.004
45-46.....	1.447	366	935	194	738	163	931	162	713	235	948
46-47.....	1.365	350	850	180	696	155	857	154	662	221	883
47-48.....	1.307	342	765	177	655	152	793	146	624	221	845
48-49.....	1.237	327	680	170	620	145	729	138	568	214	782
49-50.....	1.167	319	595	163	577	142	665	130	520	210	730
50-51.....	1.108	303	510	160	548	135	606	122	464	206	670
51-52.....	1.050	296	435	157	512	132	562	114	411	207	618
52-53.....	980	280	368	150	482	124	517	108	349	198	547
53-54.....	910	272	302	143	452	120	483	103	277	192	469
54-55.....	840	257	265	136	429	114	443	98	233	181	414
55-56.....	770	249	236	129	393	111	404	93	209	174	383
56-57.....	700	233	227	129	357	104	374	90	196	168	364
57-58.....	618	226	208	126	321	100	345	87	160	165	325
58-59.....	537	210	208	123	298	94	325	85	122	154	276
59-60.....	455	202	198	119	268	91	300	84	85	146	231
60-61.....	373	187	189	116	250	82	280	80	32	141	173
61-62.....	315	179	170	112	214	79	256	80	15	132	147
62-63.....	268	163	161	109	190	73	236	76	3	123	126
63-64.....	220	156	151	102	167	69	217	74	— 13	115	102
64-65.....	187	140	151	95	143	63	197	69	— 2	103	101
65-66.....	175	132	132	92	119	59	177	64	11	101	112
66-67.....	175	124	123	85	101	56	158	59	39	94	133
67-68.....	163	117	113	78	83	51	143	55	50	89	139
68-69.....	152	113	94	71	83	49	128	50	35	85	120
69-70.....	140	105	85	61	71	46	108	43	46	77	123
70-71.....	140	101	76	54	65	45	94	39	57	71	128
71-72.....	128	93	57	44	60	41	79	32	46	64	110
72-73.....	128	86	47	34	48	38	59	26	68	56	124
73-74.....	117	70	38	24	48	31	39	19	68	44	112
74-75.....	93	54	19	17	36	25	25	11	51	35	86
75-76.....	47	31	9	7	12	13	5	3	39	22	61
<b>TOTALE...</b>	<b>116.665</b>	<b>38.889</b>	<b>94.482</b>	<b>34.047</b>	<b>59.519</b>	<b>16.495</b>	<b>49.259</b>	<b>16.071</b>	<b>102.369</b>	<b>40.370</b>	<b>142.739</b>



Tavola XV.

COMPUTO DELLA DISTRIBUZIONE PER SESSO E PER ETÀ  
DEGLI EMIGRATI E DEI RIMPATRIATI NEL 1923.

E T À	EMIGRATI				RIMPATRIATI				DEFICIT		
	CONTINENTALI		TRANSOCEANICI		CONTINENTALI		TRANSOCEANICI		Maschi	Fem- mine	Totale
	Maschi	Fem- mine	Maschi	Fem- mine	Maschi	Fem- mine	Maschi	Fem- mine			
0-1.....	443	345	1.333	761	466	355	420	366	890	405	1.295
1-2.....	680	626	1.230	742	507	333	435	360	968	675	1.643
2-3.....	916	856	1.156	723	482	317	427	355	1.163	907	2.070
3-4.....	1.005	931	1.111	703	409	287	416	345	1.291	1.002	2.293
4-5.....	946	920	1.096	684	327	235	400	330	1.315	1.039	2.354
5-6.....	739	724	1.096	670	237	185	381	316	1.217	893	2.110
6-7.....	547	443	1.096	650	180	124	358	296	1.105	673	1.778
7-8.....	369	300	1.096	631	140	70	336	273	989	588	1.577
8-9.....	236	259	1.096	612	98	39	301	247	933	585	1.518
9-10.....	325	287	1.096	593	82	22	263	214	1.076	644	1.720
10-11.....	473	356	1.096	574	65	20	214	170	1.290	740	2.030
11-12.....	636	437	1.096	555	90	26	168	128	1.474	838	2.312
12-13.....	828	529	1.096	532	196	46	118	93	1.610	922	2.532
13-14.....	1.064	644	1.096	513	368	83	76	70	1.716	1.004	2.720
14-15.....	1.360	764	1.126	510	605	141	53	57	1.828	1.076	2.904
15-16.....	1.700	891	1.304	548	850	233	57	54	2.097	1.152	3.249
16-17.....	2.099	1.023	1.720	646	1.112	335	84	58	2.623	1.276	3.899
17-18.....	2.572	1.173	2.430	863	1.398	430	122	65	3.482	1.541	5.023
18-19.....	3.133	1.322	3.320	1.069	1.693	537	175	75	4.585	1.779	6.364
19-20.....	3.902	1.483	4.430	1.232	2.028	630	244	86	6.060	1.999	8.059
20-21.....	4.996	1.667	5.882	1.361	2.363	711	328	97	8.187	2.220	10.407
21-22.....	6.429	1.879	7.097	1.441	2.797	778	412	113	10.317	2.429	12.746
22-23.....	6.976	2.104	7.320	1.468	3.337	837	503	129	10.456	2.606	13.062
23-24.....	7.079	2.247	7.274	1.441	3.696	883	595	145	10.062	2.660	12.722
24-25.....	7.006	2.270	7.023	1.380	3.844	896	694	160	9.491	2.594	12.085
25-26.....	6.651	2.190	6.550	1.304	3.893	905	809	177	8.499	2.412	10.911
26-27.....	6.060	2.070	6.104	1.217	3.827	850	953	194	7.384	2.243	9.627
27-28.....	5.498	1.925	5.675	1.130	3.582	789	1.114	206	6.477	2.060	8.537
28-29.....	4.966	1.788	5.275	1.042	3.190	726	1.281	217	5.770	1.887	7.657
29-30.....	4.523	1.661	4.919	966	2.797	670	1.365	223	5.280	1.734	7.014
30-31.....	4.138	1.540	4.534	889	2.494	613	1.396	223	4.782	1.593	6.375
31-32.....	3.798	1.425	4.208	829	2.290	565	1.396	217	4.320	1.472	5.792
32-33.....	3.532	1.328	3.852	764	2.126	526	1.369	209	3.889	1.357	5.246
33-34.....	3.296	1.230	3.526	707	1.995	489	1.331	200	3.496	1.248	4.744
34-35.....	3.104	1.144	3.245	646	1.881	454	1.289	190	3.179	1.146	4.325
85-86.....	2.912	1.063	2.963	593	1.775	422	1.243	180	2.857	1.054	3.911
36-37.....	2.749	977	2.756	532	1.676	387	1.194	170	2.635	952	3.587

Segue Tavola XV.

E T À	EMIGRATI				RIMPATRIATI				DEFICIT		
	CONTINENTALI		TRANSOCEANICI		CONTINENTALI		TRANSOCEANICI		Maschi	Femmine	Totale
	Maschi	Femmine	Maschi	Femmine	Maschi	Femmine	Maschi	Femmine			
37-38.....	2.631	908	2.608	487	1.578	361	1.140	161	2.521	873	3.394
38-39.....	2.513	828	2.445	430	1.488	328	1.091	152	2.379	778	3.157
39-40.....	2.424	759	2.311	388	1.407	300	1.037	143	2.291	704	2.995
40-41.....	2.320	707	2.133	350	1.325	280	984	134	2.144	643	2.787
41-42.....	2.217	667	1.985	312	1.260	265	931	127	2.011	587	2.598
42-43.....	2.128	632	1.867	281	1.194	250	877	118	1.924	545	2.469
43-44.....	2.025	598	1.720	262	1.137	237	824	110	1.784	513	2.297
44-45.....	1.921	570	1.600	240	1.079	226	774	103	1.668	481	2.149
45-46.....	1.833	540	1.467	217	1.014	215	721	96	1.565	446	2.011
46-47.....	1.729	517	1.334	202	957	204	664	92	1.442	423	1.865
47-48.....	1.655	506	1.200	198	900	200	614	87	1.341	417	1.758
48-49.....	1.567	483	1.067	190	850	190	564	82	1.220	401	1.621
49-50.....	1.478	471	933	183	793	187	515	76	1.103	391	1.494
50-51.....	1.404	448	800	179	752	178	470	72	982	377	1.359
51-52.....	1.330	437	682	175	703	174	435	68	874	370	1.244
52-53.....	1.241	414	578	167	662	163	400	64	757	354	1.111
53-54.....	1.153	402	474	160	622	159	374	61	631	342	973
54-55.....	1.064	379	415	152	589	150	343	58	547	323	870
55-56.....	975	368	370	145	540	146	313	55	492	312	804
56-57.....	887	345	356	145	491	137	290	53	462	300	762
57-58.....	783	333	326	141	442	133	267	51	400	290	690
58-59.....	680	310	326	137	409	124	252	51	345	272	617
59-60.....	576	299	311	133	368	120	233	50	286	262	548
60-61.....	473	276	296	129	343	109	217	48	209	248	457
61-62.....	399	264	267	125	294	104	198	47	174	238	412
62-63.....	340	241	252	122	262	96	183	45	147	222	369
63-64.....	281	230	237	114	229	91	168	44	121	209	330
64-65.....	236	207	237	106	196	83	153	41	124	189	313
65-66.....	222	195	207	103	164	78	137	38	128	182	310
66-67.....	222	184	193	95	140	74	122	35	153	170	323
67-68.....	207	172	178	87	114	67	111	32	160	160	220
68-69.....	192	167	148	80	114	65	99	30	127	152	279
69-70.....	177	155	133	68	98	61	84	26	128	136	264
70-71.....	177	150	119	61	90	59	72	23	134	129	263
71-72.....	163	138	89	50	82	54	61	19	109	115	224
72-73.....	163	126	74	38	65	50	46	15	126	99	225
73-74.....	148	103	59	27	65	41	31	10	111	79	190
74-75.....	118	80	30	19	49	33	19	7	80	59	139
75-76.....	59	46	15	8	16	17	4	2	54	35	89
<b>TOTALE...</b>	<b>147.797</b>	<b>57.476</b>	<b>148.165</b>	<b>38.027</b>	<b>81.777</b>	<b>21.738</b>	<b>38.138</b>	<b>9.534</b>	<b>176.047</b>	<b>64.231</b>	<b>240.278</b>

Tavola XVI.

COMPUTO DELLA DISTRIBUZIONE PER SESSO E PER ETÀ  
DEGLI EMIGRATI E DEI RIMPATRIATI NEL 1924.

E T À	EMIGRATI				RIMPATRIATI				DEFICIT		
	CONTINENTALI		TRANSOCEANICI		CONTINENTALI		TRANSOCEANICI		Maschi	Fem- mine	Totale
	Maschi	Fem- mine	Maschi	Fem- mine	Maschi	Fem- mine	Maschi	Fem- mine			
0-1.....	526	384	895	760	557	465	656	467	208	212	420
1-2.....	806	698	826	742	606	462	680	465	346	513	859
2-3.....	1.087	954	776	723	576	440	668	458	619	779	1.398
3-4.....	1.192	1.038	746	704	488	398	650	445	800	899	1.699
4-5.....	1.122	1.025	736	685	392	326	626	428	840	956	1.796
5-6.....	876	807	736	670	283	256	596	407	733	814	1.547
6-7.....	649	493	736	650	215	172	561	380	609	591	1.200
7-8.....	438	333	736	632	166	97	525	352	483	516	999
8-9.....	280	288	736	613	117	54	471	319	428	528	956
9-10.....	386	320	736	593	98	30	411	276	613	607	1.220
10-11.....	561	397	736	574	78	27	334	219	885	725	1.610
11-12.....	754	487	736	555	107	36	262	165	1.121	841	1.962
12-13.....	982	589	736	533	234	63	185	121	1.299	938	2.237
13-14.....	1.262	717	736	514	439	115	119	90	1.440	1.026	2.466
14-15.....	1.613	852	756	510	723	196	83	74	1.563	1.092	2.655
15-16.....	2.016	993	875	548	1.016	323	89	70	1.786	1.148	2.934
16-17.....	2.489	1.140	1.154	647	1.328	465	131	75	2.184	1.247	3.431
17-18.....	3.050	1.307	1.631	864	1.670	597	191	84	2.820	1.490	4.310
18-19.....	3.716	1.473	2.228	1.069	2.022	745	274	97	3.648	1.700	5.348
19-20.....	4.627	1.653	2.974	1.233	2.422	875	382	110	4.797	1.901	6.698
20-21.....	5.924	1.858	3.949	1.362	2.822	986	513	125	6.538	2.108	8.646
21-22.....	7.625	2.095	4.765	1.442	3.340	1.080	644	145	8.406	2.311	10.717
22-23.....	8.273	2.344	4.914	1.468	3.985	1.161	787	166	8.415	2.484	10.899
23-24.....	8.396	2.505	4.884	1.442	4.414	1.225	930	187	7.936	2.534	10.470
24-25.....	8.308	2.440	4.715	1.380	4.590	1.243	1.085	208	7.348	2.368	9.716
25-26.....	7.887	2.530	4.397	1.305	4.649	1.255	1.264	229	6.371	2.350	8.721
26-27.....	7.186	2.306	4.098	1.217	4.571	1.180	1.491	250	5.222	2.092	7.314
27-28.....	6.520	2.146	3.810	1.130	4.278	1.095	1.741	266	4.311	1.914	6.225
28-29.....	5.889	1.992	3.541	1.042	3.809	1.008	2.004	280	3.617	1.746	5.363
29-30.....	5.363	1.851	3.303	966	3.340	930	2.135	288	3.191	1.599	4.790
30-31.....	4.908	1.717	3.044	890	2.979	851	2.182	288	2.791	1.468	4.259
31-32.....	4.505	1.589	2.826	829	2.735	784	2.182	280	2.414	1.354	3.768
32-33.....	4.189	1.480	2.586	765	2.539	730	2.141	269	2.095	1.246	3.341
33-34.....	3.909	1.371	2.367	708	2.383	680	2.081	258	1.812	1.141	2.953
34-35.....	3.681	1.275	2.178	647	2.246	631	2.015	245	1.598	1.046	2.644
35-36.....	3.453	1.185	1.989	593	2.119	585	1.944	232	1.379	961	2.340
36-37.....	3.260	1.089	1.850	533	2.002	537	1.866	220	1.242	865	2.107

Segue Tavola XVI.

E T À	EMIGRATI				RIMPATRIATI				DEFICIT		
	CONTINENTALI		TRANSOCEANICI		CONTINENTALI		TRANSOCEANICI		Maschi	Fem- mine	Totale
	Maschi	Fem- mine	Maschi	Fem- mine	Maschi	Fem- mine	Maschi	Fem- mine			
37-38.....	3.120	1.012	1.751	487	1.885	501	1.783	208	1.203	790	1.993
38-39.....	2.980	922	1.641	430	1.777	456	1.705	196	1.139	700	1.839
39-40.....	2.875	846	1.552	388	1.680	416	1.622	185	1.125	633	1.758
40-41.....	2.752	788	1.432	350	1.582	390	1.538	173	1.064	575	1.639
41-42.....	2.629	743	1.333	312	1.504	368	1.455	164	1.003	523	1.526
42-43.....	2.524	705	1.253	282	1.426	347	1.371	153	980	487	1.467
43-44.....	2.401	666	1.154	263	1.358	329	1.288	143	909	457	1.366
44-45.....	2.279	634	1.074	240	1.289	304	1.210	133	854	437	1.291
45-46.....	2.173	602	985	217	1.211	300	1.127	124	820	395	1.215
46-47.....	2.051	577	895	202	1.143	284	1.038	118	765	377	1.142
47-48.....	1.963	564	806	198	1.074	278	960	112	735	372	1.107
48-49.....	1.858	538	716	190	1.016	265	883	106	675	357	1.032
49-50.....	1.753	525	627	183	947	259	805	98	628	351	979
50-51.....	1.665	500	537	179	898	247	734	93	570	339	909
51-52.....	1.577	487	458	175	840	241	680	87	515	334	849
52-53.....	1.472	460	388	167	791	226	626	82	443	319	762
53-54.....	1.367	448	318	160	742	220	584	79	359	309	668
54-55.....	1.262	423	279	152	703	208	537	75	301	292	593
55-56.....	1.157	410	249	145	645	202	489	70	272	283	555
56-57.....	1.052	384	239	145	586	190	453	69	252	270	522
57-58.....	929	372	219	140	527	184	417	66	204	262	466
58-59.....	806	346	219	137	488	172	394	65	143	246	389
59-60.....	684	333	209	133	439	166	364	64	90	236	326
60-61.....	560	307	199	129	410	151	340	62	9	223	232
61-62.....	473	295	179	125	352	145	310	60	— 10	215	205
62-63.....	403	269	169	122	313	133	286	58	— 27	200	173
63-64.....	333	256	159	114	273	127	262	57	— 43	186	143
64-65.....	280	231	159	107	234	115	240	53	— 35	170	135
65-66.....	263	218	139	103	195	110	215	49	— 8	162	154
66-67.....	263	205	129	95	166	103	191	46	35	151	186
67-68.....	245	192	119	88	137	94	173	42	54	144	198
68-69.....	228	186	100	80	137	91	155	38	36	137	173
69-70.....	210	173	90	68	117	84	131	33	52	124	176
70-71.....	210	167	80	60	107	81	113	30	70	116	186
71-72.....	193	154	60	49	98	75	95	25	60	103	163
72-73.....	193	141	50	38	78	69	72	20	93	90	183
73-74.....	175	115	40	27	78	57	48	15	89	70	159
74-75.....	140	90	20	19	59	45	30	9	71	55	126
75-76.....	70	51	10	7	20	24	6	2	54	32	86
TOTALE...	175.276	64.056	99.473	38.044	97.663	30.168	59.629	12.300	117.457	59.632	177.089

COMPUTO DELLA DISTRIBUZIONE PER SESSO E PER ETÀ  
DEGLI EMIGRATI E DEI RIMPATRIATI NEL 1925.

ETÀ	EMIGRATI				RIMPATRIATI				DEFICIT		
	CONTINENTALI		TRANSOCEANICI		CONTINENTALI		TRANSOCEANICI		Maschi	Femmine	Totale
	Maschi	Femmine	Maschi	Femmine	Maschi	Femmine	Maschi	Femmine			
0-1.....	357	356	763	590	581	537	646	565	107	156	263
1-2.....	547	647	704	576	632	534	670	562	51	127	76
2-3.....	737	884	661	560	600	509	658	553	140	382	522
3-4.....	808	961	636	546	510	461	640	538	294	508	802
4-5.....	761	949	627	531	408	377	617	517	363	586	949
5-6.....	594	748	627	520	296	297	587	492	338	479	817
6-7.....	440	457	627	505	224	199	552	461	291	302	593
7-8.....	297	309	627	490	173	112	517	425	234	262	496
8-9.....	190	267	627	475	122	63	464	385	231	294	525
9-10.....	261	297	627	461	102	35	405	333	381	390	771
10-11.....	380	368	627	446	82	31	329	265	596	518	1.114
11-12.....	511	451	627	431	112	42	258	199	768	641	1.409
12-13.....	666	546	627	413	245	73	182	146	866	740	1.606
13-14.....	856	665	627	399	459	133	117	109	907	822	1.729
14-15.....	1.094	789	644	396	754	227	82	89	902	869	1.771
15-16.....	1.367	920	746	425	1.060	373	88	85	965	887	1.852
16-17.....	1.688	1.056	983	502	1.386	537	129	91	1.156	930	2.086
17-18.....	2.068	1.211	1.390	670	1.743	691	188	101	1.527	1.089	2.616
18-19.....	2.520	1.365	1.899	830	2.110	862	270	117	2.039	1.216	3.255
19-20.....	3.138	1.531	2.535	957	2.528	1.011	376	134	2.769	1.343	4.112
20-21.....	4.018	1.721	3.366	1.057	2.946	1.141	505	152	3.933	1.485	5.418
21-22.....	5.171	1.941	4.061	1.119	3.486	1.249	634	175	5.112	1.636	6.748
22-23.....	5.610	2.172	4.188	1.140	4.159	1.343	775	201	4.864	1.768	6.632
23-24.....	5.694	2.320	4.163	1.119	4.607	1.417	916	226	4.334	1.706	6.130
24-25.....	5.634	2.344	4.018	1.072	4.790	1.438	1.070	251	3.792	1.727	5.519
25-26.....	5.349	2.261	3.747	1.013	4.852	1.452	1.245	277	2.999	1.546	4.544
26-27.....	4.873	2.136	3.493	945	4.770	1.365	1.468	302	2.128	1.414	3.542
27-28.....	4.422	1.988	3.247	877	4.465	1.266	1.715	321	1.489	1.278	2.767
28-29.....	3.994	1.846	3.018	809	3.975	1.165	1.973	339	1.064	1.151	2.215
29-30.....	3.637	1.715	2.815	750	3.486	1.075	2.103	348	863	1.042	1.905
30-31.....	3.328	1.590	2.594	691	3.109	984	2.150	348	663	949	1.612
31-32.....	3.055	1.472	2.408	644	2.854	907	2.150	339	459	870	1.329
32-33.....	2.841	1.371	2.204	593	2.650	844	2.109	326	286	794	1.080
33-34.....	2.650	1.270	2.018	549	2.487	785	2.050	312	131	722	853
34-35.....	2.496	1.181	1.857	502	2.344	729	1.985	296	24	658	682
35-36.....	2.342	1.098	1.696	461	2.212	677	1.915	281	— 89	601	512
36-37.....	2.211	1.009	1.577	413	2.090	121	1.838	266	— 140	535	395

Segue *Tavola XVII.*

E T À	EMIGRATI				RIMPATRIATI				DEFICIT		
	CONTINENTALI		TRANSOCEANICI		CONTINENTALI		TRANSOCEANICI		Maschi	Fem- mine	Totale
	Maschi	Fem- mine	Maschi	Fem- mine	Maschi	Fem- mine	Maschi	Fem- mine			
37-38.....	2.116	938	1.492	378	1.967	579	1.756	251	— 115	486	371
38-39.....	2.021	855	1.399	334	1.855	527	1.680	236	— 105	426	321
39-40.....	1.949	783	1.323	301	1.753	481	1.598	223	— 79	380	301
40-41.....	1.866	730	1.221	272	1.651	450	1.515	210	— 89	342	253
41-42.....	1.783	688	1.136	242	1.570	426	1.433	198	— 84	306	222
42-43.....	1.712	653	1.068	218	1.488	401	1.351	184	— 59	286	227
43-44.....	1.628	617	983	204	1.417	380	1.269	172	— 75	269	194
44-45.....	1.545	587	916	186	1.345	363	1.192	161	— 76	249	173
45-46.....	1.474	558	839	168	1.264	345	1.110	150	— 61	231	170
46-47.....	1.390	534	763	156	1.193	328	1.022	143	— 62	219	157
47-48.....	1.331	522	687	154	1.120	321	946	135	— 48	220	172
48-49.....	1.260	498	610	148	1.060	307	869	128	— 59	211	152
49-50.....	1.189	487	534	142	989	300	793	119	— 59	210	151
50-51.....	1.129	463	458	139	938	286	722	113	— 73	203	130
51-52.....	1.070	451	390	136	877	279	670	106	— 87	202	115
52-53.....	998	427	331	130	826	262	617	100	— 114	195	81
53-54.....	927	415	271	124	775	255	576	95	— 153	189	36
54-55.....	856	392	237	118	734	241	530	91	— 171	178	7
55-56.....	785	380	212	112	673	234	482	86	— 158	172	14
56-57.....	713	356	203	112	612	220	446	83	— 142	165	23
57-58.....	630	344	187	109	550	213	411	80	— 144	160	16
58-59.....	547	320	187	106	510	199	388	79	— 164	148	— 16
59-60.....	464	309	178	103	459	192	358	77	— 175	143	— 32
60-61.....	380	285	170	100	428	174	335	74	— 213	137	— 76
61-62.....	321	273	153	97	367	167	305	73	— 198	130	— 68
62-63.....	273	249	144	94	326	154	282	70	— 191	119	— 72
63-64.....	226	237	136	89	285	147	258	68	— 181	111	— 704
64-65.....	190	214	136	83	245	133	235	64	— 154	100	— 5
65-66.....	178	202	119	80	204	126	211	59	— 118	97	— 21
66-67.....	178	190	110	74	173	119	188	55	— 73	90	17
67-68.....	166	178	102	68	143	108	170	51	— 45	87	42
68-69.....	155	172	85	62	143	105	153	46	— 56	83	27
69-70.....	143	160	76	53	122	98	129	40	— 32	75	43
70-71.....	143	154	68	47	112	94	112	36	— 13	71	58
71-72.....	131	142	50	38	102	87	94	30	— 15	63	48
72-73.....	131	131	42	30	82	80	70	24	21	57	78
73-74.....	119	107	34	20	82	66	47	18	24	43	67
74-75.....	95	83	17	15	61	52	29	10	22	36	58
75-76.....	48	47	8	6	20	28	6	3	30	22	52
<b>TOTALE...</b>	<b>118.865</b>	<b>59.343</b>	<b>84.776</b>	<b>29.525</b>	<b>101.930</b>	<b>34.889</b>	<b>58.734</b>	<b>14.868</b>	<b>42.977</b>	<b>39.111</b>	<b>82.088</b>

Tavola XVIII.

COMPUTO DELLA DISTRIBUZIONE PER SESSO E PER ETÀ  
DEGLI EMIGRATI E DEI RIMPATRIATI DAL 1920 AL 1925.

E T À	EMIGRATI				RIMPATRIATI				DEFICIT		
	CONTINENTALI		TRANSOCEANICI		CONTINENTALI		TRANSOCEANICI		Maschi	Fem- mine	Totale
	Maschi	Fem- mine	Maschi	Fem- mine	Maschi	Fem- mine	Maschi	Fem- mine			
0-1 .....	2.309	1.791	6.344	5.434	2.564	2.248	4.019	3.709	2.070	1.268	3.338
1-2 .....	3.541	3.253	5.852	5.299	2.791	2.233	4.166	3.684	2.436	2.635	5.071
2-3 .....	4.771	4.446	5.499	5.162	2.654	2.129	4.091	3.628	3.525	3.851	7.376
3-4 .....	5.233	4.835	5.289	5.027	2.252	1.927	3.982	3.529	4.288	4.406	8.694
4-5 .....	4.926	4.775	5.215	4.891	1.802	1.576	3.835	3.392	4.504	4.698	9.202
5-6 .....	3.847	3.761	5.215	4.784	1.306	1.240	3.652	3.228	4.104	4.077	8.181
6-7 .....	2.849	2.299	5.215	4.646	989	832	3.434	3.021	3.641	3.092	6.733
7-8 .....	1.924	1.553	5.215	4.511	766	468	3.215	2.789	3.158	2.807	5.965
8-9 .....	1.231	1.343	5.215	4.374	539	263	2.885	2.519	3.022	2.935	5.957
9-10 .....	1.693	1.491	5.215	4.238	451	146	2.519	2.185	3.938	3.398	7.336
10-11 .....	2.462	1.850	5.215	4.103	361	131	2.047	1.737	5.269	4.085	9.354
11-12 .....	3.310	2.269	5.215	3.967	495	175	1.607	1.307	6.423	4.754	11.177
12-13 .....	4.311	2.746	5.215	3.804	1.081	306	1.132	956	7.313	5.288	12.601
13-14 .....	5.541	3.344	5.215	3.669	2.025	556	730	713	8.001	5.744	13.745
14-15 .....	7.082	3.969	5.357	3.642	3.331	948	511	584	8.597	6.079	14.676
15-16 .....	8.851	4.627	6.203	3.913	4.682	1.561	547	556	9.825	6.423	16.248
16-17 .....	10.929	5.312	8.178	4.620	6.123	2.248	803	595	12.181	7.089	19.270
17-18 .....	13.391	6.089	11.561	6.169	7.699	2.889	1.169	664	16.084	8.705	24.789
18-19 .....	16.315	6.863	15.791	7.637	9.320	3.604	1.680	769	21.106	10.127	31.233
19-20 .....	20.318	7.700	21.078	8.804	11.166	4.230	2.338	877	27.892	11.397	39.289
20-21 .....	26.014	8.656	27.986	9.728	13.010	4.772	3.142	995	37.848	12.617	50.465
21-22 .....	33.479	9.760	33.767	10.298	15.397	5.225	3.944	1.151	47.905	13.682	61.587
22-23 .....	36.326	10.923	34.824	10.488	18.370	5.618	4.821	1.317	47.959	14.476	62.435
23-24 .....	36.865	11.669	34.612	10.298	20.348	5.930	5.698	1.482	45.431	14.555	59.986
24-25 .....	36.480	11.698	33.413	9.863	21.159	6.017	6.650	1.647	42.084	13.897	55.981
25-26 .....	34.633	11.461	31.159	9.321	21.431	6.075	7.744	1.815	36.617	12.892	49.509
26-27 .....	31.554	10.745	29.042	8.696	21.070	5.708	9.131	1.980	30.395	11.753	42.148
27-28 .....	28.630	9.998	27.001	8.070	19.721	5.298	10.666	2.106	25.244	10.664	35.908
28-29 .....	25.859	9.283	25.093	7.445	17.558	4.873	12.273	2.222	21.123	9.633	30.756
29-30 .....	23.550	8.625	23.403	6.902	15.397	4.496	13.077	2.282	18.481	8.749	27.230
30-31 .....	21.549	7.997	21.572	6.358	13.732	4.115	13.369	2.282	16.020	7.958	23.978
31-32 .....	19.780	7.401	20.021	5.923	12.607	3.793	13.369	2.222	13.825	7.309	21.134
32-33 .....	18.393	6.895	18.328	5.460	11.704	3.531	13.114	2.136	11.903	6.688	18.591
33-34 .....	17.162	6.386	16.781	5.053	10.986	3.284	12.749	2.047	10.208	6.109	16.317
34-35 .....	16.162	5.940	15.438	4.620	10.354	3.050	12.346	1.941	8.900	5.569	14.469
35-36 .....	15.162	5.522	14.099	4.238	9.769	2.831	11.909	1.842	7.583	5.087	12.670
36-37 .....	14.315	5.073	13.112	3.804	9.229	2.598	11.433	1.745	6.765	4.534	11.299

Segue Tavola XVIII.

E T À	EMIGRATI				RIMPATRIATI				DEFICIT		
	CONTINENTALI		TRANSCOCEANICI		CONTINENTALI		TRANSCOCEANICI		Maschi	Femmine	Totale
	Maschi	Femmine	Maschi	Femmine	Maschi	Femmine	Maschi	Femmine			
37-38 .....	13.700	4.715	12.408	3.478	8.689	2.423	10.922	1.648	6.497	4.122	10.619
38-39 .....	13.084	4.298	11.631	3.071	8.192	2.204	10.447	1.551	6.076	3.614	9.690
39-40 .....	12.622	3.939	10.998	2.771	7.744	2.013	9.937	1.464	5.939	3.233	9.172
40-41 .....	12.083	3.671	10.151	2.500	7.293	1.883	9.424	1.375	5.517	2.913	8.430
41-42 .....	11.543	3.461	9.447	2.228	6.935	1.780	8.913	1.298	5.142	2.611	7.753
42-43 .....	11,083	3.284	8.882	2.010	6.573	1.678	8.401	1.210	4.991	2.406	7.397
43-44 .....	10.543	3.104	8.178	1.875	6.258	1.591	7.891	1.130	4.572	2.258	6.830
44-45 .....	10.006	2.955	7.613	1.712	5.942	1.508	7.414	1.054	4.263	2.105	6.368
45-46 .....	9.544	2.805	6.978	1.549	5.583	1.445	6.904	984	4.035	1.925	5.960
46-47 .....	9.004	2.686	6.344	1.440	5.268	1.372	6.357	938	3.723	1.817	5.540
47-48 .....	8.620	2.626	5.710	1.413	4.952	1.343	5.881	887	3.497	1.809	5.306
48-49 .....	8.159	2.507	5.075	1.359	4.683	1.282	5.406	839	3.145	1.745	4.890
49-50 .....	7.697	2.448	4.439	1.305	4.366	1.255	4.931	781	2.839	1.717	4.556
50-51 .....	7.311	2.328	3.806	1.278	4.141	1.196	4.494	740	2.482	1.670	4.152
51-52 .....	6.927	2.269	3.244	1.250	3.872	1.166	4.166	693	2.133	1.660	3.793
52-53 .....	6.464	2.147	2.749	1.196	3.647	1.095	3.835	653	1.731	1.595	3.326
53-54 .....	6.003	2.088	2.255	1.142	3.422	1.065	3.581	624	1.255	1.541	2.796
54-55 .....	5.541	1.970	1.974	1.086	3.242	1.007	3.289	595	984	1.454	2.438
55-56 .....	5.079	1.910	1.762	1.032	2.972	979	2.997	562	872	1.401	2.273
56-57 .....	4.618	1.790	1.692	1.032	2.702	920	2.775	545	833	1.357	2.190
57-58 .....	4.078	1.732	1.552	1.005	2.431	890	2.556	526	643	1.321	1.964
58-59 .....	3.536	1.611	1.552	979	2.252	832	2.412	517	424	1.241	1.665
59-60 .....	3.003	1.552	1.480	950	2.026	803	2.228	508	229	1.191	1.420
60-61 .....	2.461	1.433	1.409	923	1.890	729	2.081	488	101	1.139	1.038
61-62 .....	2.078	1.373	1.270	895	1.620	700	1.899	479	171	1.089	918
62-63 .....	1.770	1.252	1.199	870	1.440	644	1.753	460	224	1.018	794
63-64 .....	1.461	1.193	1.128	816	1.260	613	1.607	449	278	947	669
64-65 .....	1.231	1.076	1.128	761	1.081	556	1.464	420	186	861	675
65-66 .....	1.155	1.014	987	735	901	526	1.313	388	72	835	763
66-67 .....	1.155	955	916	680	766	497	1.169	360	136	778	914
67-68 .....	1.077	895	845	625	630	452	1.060	332	232	736	968
68-69 .....	1.000	866	705	570	630	438	950	303	125	695	820
69-70 .....	924	806	634	487	539	408	803	263	216	622	838
70-71 .....	924	777	565	434	495	394	694	235	300	582	882
71-72 .....	847	716	424	353	451	364	584	196	236	509	745
72-73 .....	847	657	352	273	361	335	438	157	400	438	838
73-74 .....	770	536	282	190	361	276	293	115	398	335	733
74-75 .....	615	417	142	136	270	219	182	68	305	266	571
75-76 .....	309	238	70	55	89	116	37	19	253	158	411
TOTALE ...	769.619	298.448	704.933	271.724	450.208	145.921	365.285	97.507	659.059	326.744	985.803



## Sulle false dichiarazioni della data di nascita per i nati alla fine dell'anno, e rettifica della distribuzione mensile delle nascite nel triennio 1923-1925.

### 1. — Studi precedenti sulla esistenza e frequenza della frode.

La circostanza che in talune regioni d'Italia molti bambini nati nel mese di dicembre vengono fatti apparire nelle denunce di nascita come nati nel gennaio successivo, è stata già da tempo individuata ed analizzata nelle sue cause.

Essa era stata già avvertita dal prof. Benini fin dal 1896, ed accennata e studiata da lui a più riprese in scritti successivi (1). Se ne occupò anche la Commissione di statistica e legislazione comparata istituita presso il Ministero di Grazia e Giustizia, e per voto di detta Commissione, anche lo stesso Ministero, il quale, nel novembre 1911, indirizzava una circolare ai procuratori generali delle corti d'appello di Napoli, Trani, Catanzaro, Palermo, Messina e Catania, per avere informazioni in proposito.

I risultati di questa inchiesta ministeriale, confermarono pienamente le affermazioni del Benini circa l'esistenza e le cause principali del fenomeno. Tali risultati, commentati ed integrati in un'altra relazione dello stesso prof. Benini, presentata alla Commissione di statistica e legislazione (2), provocarono da parte della Commissione un voto per la adozione di provvedimenti preventivi e repressivi, voto che per altro non ebbe pratica attuazione.

---

(1) RODOLFO BENINI: *Di alcuni punti oscuri della demografia* in «Giornale degli Economisti», agosto 1896. *Principi di statistica metodologica*. Torino, Unione Tipografica Editrice 1906. *Nota sulle denunce ritardate di nascite* (in «Rendiconti dell'Accademia dei Lincei», vol. XIX, fasc. 12) seduta del 18 dicembre 1910.

(2) RODOLFO BENINI: *Sulle date di nascita differite, in frode alla legge, dalla fine di un anno al principio del successivo*, in «Atti della Commissione di statistica e legislazione». Relazioni e verbali delle discussioni della sessione del luglio 1913, pag. 1.

La Commissione suddetta proponeva in questo voto (1) che fosse provveduto, con legge o altrimenti, per far obbligo ai sanitari o alle levatrici, indipendentemente dalle disposizioni dell'art. 373 del Codice civile, d'informare senza indugio, di ogni nascita cui abbiano assistito, l'ufficiale di stato civile competente, indicando il luogo e la data della nascita, il sesso del neonato e il nome dei genitori o del genitore che si sia dichiarato tale, con comminatoria di pene pecunarie ai trasgressori, come per il caso di mancato o ritardato referto, di cui all'art. 439 del Codice penale.

Proponeva anche che i sindaci fossero invitati a prendere notizia, laddove fosse possibile, delle risultanze dei registri di battesimo tenuti dai parroci, per i riscontri della data di nascita con le denunce pervenute agli uffici di stato civile.

Gli studi precedentemente citati avevano pure individuato la sede principale di questa frode consuetudinaria in tutto il Mezzogiorno ma specialmente in Sicilia e nelle Puglie. Appena accennata risultava allora nel Lazio, e, qua e là sporadicamente, in talune provincie dell'Italia settentrionale e centrale.

## 2. — L'alterazione del rapporto di mascolinità.

Era stato pure notato che il fenomeno in questione riguardava quasi esclusivamente le nascite maschili, anzi era stata appunto quest'ultima particolarità che aveva dato il più manifesto indizio per la scoperta della frode, inquantochè il normale rapporto dei due sessi nelle nascite subiva bruscamente una duplice ed inversa perturbazione nei mesi di dicembre e di gennaio.

Riportiamo qui sotto, il numero indice (rapporto di mascolinità) delle nascite maschili (fatto eguale a 100 il numero delle nascite femminili) per il complesso del Regno e per le regioni più incriminate, pei mesi di dicembre e di gennaio nel periodo che va dal 1863 al 1925.

Per la intelligenza di queste perturbazioni ricordiamo che detto indice, caratteristico per la sua fissità, ha in Italia un valore di poco oscillante intorno a 106.

---

(1) ATTI DELLA COMMISSIONE DI STATISTICA E LEGISLAZIONE: *Relazione e verbali delle discussioni della sessione del luglio 1913*, pag. XVII.

**Nascite maschili su 100 nascite femminili.**

ANNI (a)	Campania		Puglie		Basilicata		Calabria		Sicilia		REGNO	
	Dicembre	Gennaio	Dicembre	Gennaio	Dicembre	Gennaio	Dicembre	Gennaio	Dicembre	Gennaio	Dicembre	Gennaio
1863-1872 (b)	110,5	106,5	103,3	107,2	105,4	104,5	104,7	107,6	103,3	106,9	106,1	107,8
1872-1877 (b)	104,1	107,1	100,4	108,6	105,0	103,3	103,2	108,3	100,9	110,4	104,6	109,3
1877-1882 (b)	104,9	109,5	98,4	112,7	102,9	105,2	104,1	109,5	99,1	110,6	104,0	107,0
1882-1887 (b)	101,9	107,9	95,1	115,9	105,2	109,1	101,5	111,7	99,3	113,9	102,8	108,6
1887-1890 (b)	102,6	111,0	92,9	118,9	100,9	108,8	98,9	110,9	98,0	115,1	102,6	109,3
1895-1900 (b)	98,9	111,8	86,6	121,6	99,9	107,1	96,2	112,4	87,7	120,5	99,9	110,9
1900-1905 (b)	97,1	111,0	82,7	122,4	99,8	111,5	94,7	118,0	87,1	121,6	100,0	110,9
1905-1910 (b)	96,0	110,9	82,6	123,7	98,9	107,4	94,8	114,7	84,1	123,7	99,1	111,3
1910-1915 (b)	93,4	115,6	84,1	121,3	102,9	114,5	92,9	118,9	85,2	124,8	98,4	111,9
1915-1916 ..	89,7	115,6	81,0	124,8	93,4	123,2	89,9	121,6	81,7	124,8	95,9	113,2
1916-1917 ..	88,0	124,7	79,4	133,0	94,7	127,9	85,2	124,6	78,2	130,7	96,1	116,8
1917-1918 ..	87,0	113,1	78,5	134,4	88,5	110,6	86,1	116,8	72,6	133,9	94,5	114,9
1918-1919 ..	94,2	118,8	71,1	131,5	93,8	128,1	85,9	120,5	72,2	134,5	94,1	117,2
1919-1920 ..	88,5	119,3	76,1	130,3	82,2	111,7	91,3	121,3	68,5	139,1	95,0	116,3
1920-1921 ..	87,5	118,1	70,1	130,6	99,5	124,9	81,6	122,1	71,0	134,7	95,0	115,0
1921-1922 ..	85,5	118,5	74,1	128,6	86,7	110,8	77,2	122,6	68,4	139,4	94,3	116,3
1922-1923 ..	84,4	119,3	77,1	131,8	100,3	112,3	80,4	121,9	64,8	138,6	93,7	116,5
1923-1924 ..	83,9	119,9	73,1	131,8	89,8	112,9	83,5	121,3	70,4	137,4	93,6	116,5
1924-1925 ..	81,6	119,7	79,7	127,0	87,0	131,0	84,5	125,3	66,6	144,4	94,4	117,4
1925 .....	83,8	—	72,1	—	91,2	—	78,7	—	64,4	—	93,2	—

(a) Agli indici del dicembre sono affiancati quelli del gennaio successivo.

(b) Media annua dei rapporti del mese di dicembre e del gennaio successivo.

Appare evidente, anche da queste cifre, che la frode si è venuta continuamente accentuando.

Il fatto che il fenomeno si verificava prevalentemente per i maschi condusse alla logica supposizione che la causa principale delle falsificazioni dovesse ricercarsi nel desiderio delle famiglie di far ritardare di un anno l'obbligo del servizio militare, cui sarebbe stato soggetto in seguito il neonato.

Altri sicuri indizi, come la elevatezza del rapporto tra morti nel primo mese d'età e nati vivi, che si verificava nel dicembre, e la improvvisa ri-

duzione del rapporto stesso nel mese successivo (1); come pure la simile alternativa che si verificava per questi due mesi nel rapporto tra nati morti, confermavano appieno l'esistenza del fenomeno. Inoltre il fatto che il rapporto dei due sessi nelle nascite subiva, nei mesi di dicembre e di gennaio, alterazioni molto meno sensibili pei nati illegittimi in confronto dei legittimi, dava una conferma al movente principale supposto, quello cioè di ottenere in frode alla legge, ed in favore del neonato, un ritardo degli obblighi militari. Per gli illegittimi infatti doveva logicamente ritenersi minore l'interessamento dei genitori e conseguentemente meno frequente la frode.

Constatata l'esistenza del fenomeno per i maschi veniva spostanea la supposizione che anche le femmine non ne andassero immuni, sia per una certa contagiosità della costumanza, sia perchè per queste poteva trovarsi una causa istigatrice alla frode nel desiderio di farle apparire formalmente di un anno più giovani.

In realtà una certa elevatezza del rapporto di natimortalità femminile nel mese di dicembre, e la sua successiva riduzione nel gennaio potevano confermare questa supposizione. Infatti le alterazioni in parola potevano attribuirsi, per il dicembre, ad una artificiosa riduzione del denominatore (numero delle bambine nate vive nel mese) e per il gennaio ad un artificioso ingrossamento di questo.

Riportiamo qui sotto le cifre relative alla frequenza dei nati morti su 100 vivi, per l'uno e per l'altro sesso, per quella regione, le Puglie, in cui il fenomeno ha assunto ed assume una eccezionale gravità.

**PUGLIE. — Nati morti su 100 nati vivi nei mesi sottoindicati.**

MESI	1883-1884		1888-1889		1898-1899		1903-1904		1908-1909		1913-1914		1918-1919		1923-1924	
	M.	F.	M.	F.	M.	F.	M.	F.	M.	F.	M.	F.	M.	F.	M.	F.
Ottobre . . . .	3,87	3,12	4,62	3,55	5,54	3,71	6,65	5,75	5,75	4,67	5,16	3,34	8,61	8,42	6,19	4,98
Novembre . . .	4,02	3,28	4,74	3,87	5,23	4,63	6,00	4,55	5,00	4,61	5,87	3,56	5,72	5,41	6,14	4,70
Dicembre . . .	4,45	3,75	4,52	2,97	7,96	4,72	8,53	5,31	8,08	5,66	8,13	5,30	8,12	5,00	12,05	7,57
Gennaio . . . .	2,88	2,78	3,42	3,37	4,41	4,12	4,35	4,70	3,91	3,45	4,28	4,29	3,82	4,06	3,54	4,54
Febbraio . . .	3,53	3,11	3,96	3,01	3,98	2,85	4,18	4,47	5,21	3,82	4,52	3,76	4,50	4,29	5,16	5,01
Marzo . . . . .	2,78	2,49	4,11	3,60	4,83	4,60	5,20	4,46	5,68	4,13	4,46	3,86	4,28	3,89	6,15	4,52

(1) I calcoli vennero eseguiti dal Prof. Benini per le Puglie e la Sicilia solo per il quinquennio dal luglio 1877 al giugno 1882, poichè le statistiche ufficiali non davano elementi per la costruzione del rapporto negli anni successivi (Vedi R. BENINI: *Sulle date di nascita, ecc.* Op. cit., pag. 144).

I dati mensili sono esposti di cinque in cinque anni e vanno dall'ottobre di un dato anno, al marzo del successivo (con una interruzione per il 1893-1894, perchè le statistiche ufficiali non davano il necessario dettaglio mensile). A datare dal 1904 appare evidente anche per le femmine la brusca ed inversa alterazione di detti rapporti nel dicembre e nel gennaio. Questa alterazione si è gradualmente intensificata. Quanto ai maschi, essa è naturalmente più accentuata e più antica.

È dunque evidente che la frode si esplica da tempo e con intensità crescente anche per le neonate.

### 3. — Necessità di una indagine più precisa.

Non appena costituitosi l'Istituto Centrale di Statistica, il Presidente prese una serie di provvedimenti diretti a scoprire ed eliminare, dalle rilevazioni ed elaborazioni dei dati, le cause di errore derivanti dalla negligenza dei funzionari addetti ai vari servizi, o dal disordine degli uffici.

Tra detti provvedimenti citiamo la costituzione di un ufficio di controllo interno, un'inchiesta sulla tenuta delle anagrafi comunali, seguita dall'ordine di ricostituire o di aggiornarle, i riscontri tra il numero dei nati, dei morti e dei matrimoni e la popolazione risultante dal censimento del 1921, seguiti da inchiesta nei comuni in cui i dati del censimento risultarono sospetti, un'indagine sui centenari rilevati dal censimento stesso (1) e la ripresa delle ricerche dirette a determinare l'intensità delle ritardate denunce di nascita.

Di fronte alla crescente gravità delle frodi, che i primi computi misero in luce, apparve opportuno di indagare con esattezza l'estensione del fenomeno, la sua distribuzione geografica, la eventuale esistenza di cause concorrenti, oltrechè per fini scientifici, anche per segnalare al Governo i provvedimenti atti alla sua provenienza e repressione.

Si aggiunga che negli anni di guerra e del dopo guerra, l'accentuarsi della alterazione dei rapporti di mascolinità del dicembre e del gennaio, come pure l'aggravarsi degli altri sintomi sopra indicati, lasciavano intendere che il fenomeno si fosse in seguito accentuato. Eppure poteva pensarsi che la riduzione della ferma, la mobilitazione generale, le continue ed

---

(1) Vedi un'esposizione dei risultati di queste due ultime indagini nella *Relazione generale* del censimento generale della popolazione.

incalzanti chiamate alle armi, e, in una parola, la militarizzazione quasi totale della popolazione, durata per tanti anni, avessero dimostrato la scarsa utilità, se non pure i danni, di questo deplorabile artificio.

I primi assaggi compiuti dimostrarono all'evidenza che dall'anno in cui la Commissione di statistica e legislazione del Ministero di Grazia e Giustizia concretava in proposito le sue proposte, rimaste inattuato, sino ai giorni d'oggi il fenomeno si era nella sua frequenza per lo meno triplicato, assumendo in talune provincie l'aspetto di un costume generale, esteso a tutte le classi della popolazione.

Per la valutazione di questa frequenza e delle sue variazioni nel corso del tempo, dobbiamo subito avvertire che i rapporti di mascolinità (riportati a pag. 3) non sono idonei allo scopo. Infatti lo scostamento del rapporto dal suo valore normale, nel dicembre e nel gennaio, potrebbe assumersi come base per la determinazione della percentuale delle falsificazioni di data, soltanto se le falsificazioni stesse non fossero operate anche per le nascite femminili. Ma poichè deve invece ammettersi che il deplorabile costume (benchè agli inizi riguardasse solo le nascite maschili) si sia esteso anche a quelle femminili con intensità crescente, la serie dei rapporti suddetti, potrebbe valere per tale scopo solo nei primissimi anni del manifestarsi del fenomeno, e non può valere affatto quale indice del suo successivo sviluppo.

Non dobbiamo tacere un'altra circostanza che ostacola il computo sulla base delle cifre pubblicate nelle relazioni annuali sul movimento della popolazione, circostanza che fu già messa in rilievo nella citata relazione dal prof. Benini, il fatto cioè che nella compilazione delle statistiche mensili gli uffici municipali usano conteggiare non già le nascite avvenute in questo mese secondo la data risultante nella dichiarazione, ma le dichiarazioni di nascita avvenute nel mese stesso. Poichè tra la data della nascita e quella della dichiarazione intercede di regola un intervallo di qualche giorno consentito dal nostro Codice civile (1) è evidente che il numero delle nascite effettive del mese, non coincide con quello delle dichiarazioni. Lo scostamento, nell'assenza di cause perturbatrici anormali, è però insignificante per il fatto che in ciascun mese esiste una compensazione quasi totale tra i casi di nascita che indebitamente gli vengono at-

---

(1) Art. 371 del C. C. « Nei cinque giorni successivi al parto si dovrà fare la dichiarazione di nascita all'ufficiale dello stato civile del luogo, . . . ».

tribuiti e quelli che gli vengono tolti. Ma però è anche evidente che questo impreciso metodo di rilevazione fa apparire meno grande la massa degli spostamenti dovuti alla falsificazione della data di nascita dal dicembre al gennaio, quando questa massa venga calcolata, in un modo o nell'altro, sulle cifre mensili pubblicate nelle suddette relazioni annuali del movimento della popolazione.

Un computo preciso del numero delle falsificazioni in parola non può quindi eseguirsi che sopra una rigorosa classificazione mensile o giornaliera dei nati secondo la data di nascita così come fu denunziata.

Un'indagine del genere è stata appunto eseguita da questo Istituto, e se ne parlerà ampiamente in seguito. Qui vogliamo soltanto far presente che l'Istituto stesso ha già dato le disposizioni opportune perchè col 1927 le suddette statistiche si riferiscano non già al numero delle denunce, ma bensì a quello dei casi di nascita.

#### 4. — I moventi delle falsificazioni.

Sulle cause principali che hanno determinato il diffondersi di questo deplorable costume, e precisamente il desiderio di far ritardare di un anno il servizio militare ai maschi, e di far apparire le femmine più giovani di un anno, altre concause si innestano a rafforzare la frequenza di queste frodi.

Accenneremo subito ad una concausa di carattere generale, ed operante pressochè ovunque, concausa che è stata posta in luce dai risultati della presente inchiesta: il fatto che la ricorrenza festiva del 1° dell'anno risulti ancor più lieta per il festeggiamento del compleanno di un figlio, come pure un certo ingenuo sentimento di propiziazione per l'anno che comincia, inducono molte famiglie, in cui il lieto evento si è verificato nelle ultime ore dell'anno, a spostare di qualche ora la data della nascita. È un fatto generale questo che forse ha aperto la strada alle vere e proprie frodi fatte al fine di conseguire indebiti vantaggi.

Si può supporre ancora un'altra concausa nei riguardi dei legittimi concepiti prima del matrimonio e dati alla luce a fine d'anno. Per i genitori di questi, come già faceva notare il Benini, « può essere grande la tentazione di farli figurare nati nel successivo anno del calendario, quasi a colorire di regolarità la condotta antenuziale » (1).

---

(1) R. BENINI: *Sulle date di nascita differite, ecc.*, pag. 146.

È pure ammissibile che nei comuni dove l'emigrazione permanente è più diffusa, il movente principale delle falsificazioni sia, per i maschi, rafforzato dall'intento di far ritardare di un anno il ritorno in patria per gli obblighi di leva.

##### 5. — Frequenza delle falsificazioni, calcolata con metodo indiretto.

Come s'è detto, la classificazione mensile delle nascite, nelle attuali statistiche sul movimento della popolazione, è eseguita sulla base della data delle denunce fatte nel mese, anzichè su quella delle nascite.

Quindi fondando il computo degli artificiosi spostamenti sulle suddette cifre mensili, il risultato è lievemente inferiore al vero; infatti, nella artificiosa riduzione delle cifre del dicembre, non hanno concorso quei casi in cui lo spostamento delle date di nascita non implicò anche un prolungamento del periodo che sarebbe normalmente intercorso tra la nascita effettiva e la denuncia di nascita. È evidente però che questa condizione può ammettersi solo per le falsificazioni di data fatte per una parte dei bambini nati proprio nell'imminenza della fine dell'anno, quindi l'errore in difetto di un computo fondato sulle cifre mensili date dalle nostre statistiche è, certo, molto lieve e tale da non far rinunciare ad un computo della frequenza degli spostamenti di data, almeno per il complesso del Regno.

Per l'esecuzione di questo computo, tra i diversi metodi che potevano seguirsi, abbiamo preferito quello fondato sulla frequenza dei nati morti.

Pei nati morti, venendo a mancare le ragioni della frode, l'artificioso spostamento di data dal dicembre al gennaio non esiste. Si può dunque prendere la cifra dei nati morti del dicembre e del gennaio come base per la determinazione del numero effettivo delle nascite, dato che si conosca in qual proporzione i nati morti stanno ai nati vivi.

Per il complesso del Regno la frequenza dei nati morti rispetto a quella dei nati vivi ha oscillato, nei vari anni dal 1895, al 1923, tra il 5,46 ed il 4,58 per i maschi, e tra il 4,62 ed il 3,73 per le femmine. Applicando ora ai nati morti del mese di dicembre le percentuali dell'anno corrispondente si dovrebbe avere una cifra attendibile delle nascite maschili o femminili verificatesi in detto mese. La differenza tra queste cifre e quelle denunciate nelle statistiche delle nascite dovrebbe indicare il numero delle nascite artificialmente spostate al gennaio. Il valore assoluto di



questa differenza dovrebbe coincidere con quello di segno contrario calcolato in modo analogo per il mese di gennaio.

Tale coincidenza non si verifica oltrechè per le accidentali oscillazioni del fenomeno, anche per la ragione che la frequenza dei nati morti non si mantiene costante da mese a mese, ed in particolare perchè nei mesi invernali essa è lievemente più forte della frequenza media annua; inoltre nelle regioni in cui il fenomeno degli spostamenti di data è più intenso, tale frequenza è maggiore che non nel resto del Regno.

Questo fatto implica una valutazione degli spostamenti stessi maggiore per il dicembre e minore per il gennaio.

Abbiamo superato questa difficoltà eseguendo una media aritmetica delle due differenze. Questo artificio condurrebbe ad una compensazione quasi totale se la nati-mortalità nei due mesi di dicembre e gennaio rimanesse immutata. Ma le variazioni che essa presenta normalmente da mese a mese danno a questi computi un valore di larga approssimazione.

Stabilito così il numero degli spostamenti, la cifra delle nascite effettivamente verificatesi nel dicembre resta con sufficiente approssimazione determinata dal numero dei nati registrati per detto mese, aumentato del numero degli spostamenti.

Tutto il procedimento numerico eseguito per il computo è riportato nella Tavola I degli allegati.

Nel prospetto seguente le cifre sono raggruppate per quinquenni.

**Numero supponibile delle nascite verificatesi nel mese di dicembre degli anni sotto notati e posticipazioni di data dal dicembre al gennaio.**

ANNI (Media annua)	Numero supponibile delle nascite		Numero supponibile degli spostamenti		% degli spostamenti	
	Maschi	Femmine	Maschi	Femmine	Maschi	Femmine
1895-1899.....	46.316	44.131	3.700	1.452	7,99	3,29
1900-1904.....	44.651	41.480	3.409	213	7,63	0,51
1905-1909.....	46.240	43.091	4.065	551	8,79	1,28
1910-1914.....	47.677	40.569	3.726	1.318	7,82	3,25
1915-1919.....	37.412		5.215		13,94	
1920-1924.....	50.297	46.459	9.733	3.398	19,35	7,31

Abbiamo riportato le cifre, come risultavano dai computi, specificandole fino alle unità; ma è superfluo far notare che si tratta di un'esattezza soltanto formale. A prescindere dalla inevitabile imprecisione derivante da un calcolo tanto indiretto, ricordiamo che questi risultati, per il fatto che la classificazione mensile delle nascite è fatta quasi generalmente in base alle denunce eseguite nei singoli mesi (vedi quanto è stato esposto poco sopra), debbono intendersi di qualcosa inferiori al vero, piuttosto che superiori.

Tuttavia, benchè approssimativi, essi dimostrano chiaramente una quasi costante frequenza di queste falsificazioni dal 1895 al 1912, e poi un successivo rapidissimo aumento. Per le femmine, il fenomeno, notevolmente pronunziato dal 1895 al 1900 si sarebbe, dal 1901 al 1912, ridotto a proporzioni meno gravi per riacutizzarsi di molto, e progressivamente, nel periodo della guerra e del dopo guerra.

Che il procedimento seguito per il complesso del Regno conduca a dei risultati accettabili, può essere dimostrato da una riprova eseguita sulla base del coefficiente di mascolinità. Si tratta di verificare se, aggiungendo ai maschi ed alle femmine denunciate nel mese di dicembre il numero calcolato delle evasioni (o similmente sottraendo questo numero alle denunce di gennaio) si ottengano dei coefficienti di mascolinità attendibili.

Abbiamo eseguito questo computo per i primi cinque e gli ultimi cinque anni del periodo osservato ed i risultati sono pienamente soddisfacenti.

	Dicembre 1895-1899		Gennaio 1896-1900		Dicembre 1919-1923		Gennaio 1920-1924	
	M.	F.	M.	F.	M.	F.	M.	F.
Denunce di nascita.....	42.616	42.679	52.872	47.695	42.158	44.685	66.146	56.952
Numero supposto spostamenti.....	3.700	1.452	3.700	1.452	9.455	3.266	9.455	3.266
<b>TOTALE...</b>	<b>46.316</b>	<b>44.131</b>	<b>49.172</b>	<b>46.243</b>	<b>51.613</b>	<b>47.951</b>	<b>56.691</b>	<b>53.686</b>
Coefficiente di mascolinità	105,0		106,3		107,6		105,6	

Come si vede i rapporti di mascolinità calcolati sulle cifre corrette assumono valori normali. Del resto i risultati ottenuti per il 1924-25 con

una rilevazione meno indiretta che sarà esposta in seguito, concordano pienamente con quelli degli ultimi anni contemplati nella precedente tabella. Essi dunque devono ritenersi sufficientemente appropriati.

Siamo stati così invitati ad eseguire il calcolo per le nascite maschili anche per quelle regioni del Regno in cui il fenomeno si presentava con maggiore gravità e abbiamo considerato la Campania, le Puglie, la Basilicata, le Calabrie, e la Sicilia.

La minore intensità del fenomeno nei riguardi delle femmine ed il metodo indiretto del computo ci hanno consigliato a non estendere anche a queste il dettaglio per regioni.

Dal dicembre al gennaio successivo degli anni	Campania			Puglie			Basilicata			Calabria			Siria		
	Numero supponibile delle nascite in dicembre	Numero supponibile delle denunzie ritardate	% delle denunzie ritardate	Numero supponibile delle nascite in dicembre	Numero supponibile delle denunzie ritardate	% delle denunzie ritardate	Numero supponibile delle nascite in dicembre	Numero supponibile delle denunzie ritardate	% delle denunzie ritardate	Numero supponibile delle nascite in dicembre	Numero supponibile delle denunzie ritardate	% delle denunzie ritardate	Numero supponibile delle nascite in dicembre	Numero supponibile delle denunzie ritardate	% delle denunzie ritardate
1895-1897.....	15.638	2.134	13,65	10.924	3.007	27,5	2.455	100	4,1	7.289	1.060	14,5	19.240	4.592	23,9
1898-1900.....	15.491	2.149	13,9	10.687	3.089	28,9	2.617	336	12,8	6.282	666	10,6	16.494	3.456	20,95
1901-1903.....	14.229	2.206	15,5	10.237	3.496	34,15	2.157	147	6,8	6.224	1.063	17,1	18.056	4.724	26,16
1904-1906.....	14.628	2.231	15,25	11.005	3.767	34,23	2.372	312	13,15	6.693	1.265	18,9	17.334	4.745	27,37
1907-1909.....	14.551	1.848	12,7	10.769	3.400	31,6	2.002	80	4,0	6.620	1.094	16,5	17.753	5.769	32,50
1910-1912.....	14.517	1.529	10,5	11.721	3.529	30,1	2.738	514	18,8	6.561	1.060	15,9	17.870	4.450	24,9
1913-1915.....	15.390	2.749	17,9	11.925	4.225	35,4	2.265	205	9,05	7.067	1.712	24,2	17.154	4.832	28,2
1916-1918.....	11.171	3.271	29,3	8.413	3.591	42,7	1.468	330	22,5	4.510	1.256	27,85	12.359	4.903	39,7
1919-1922.....	24.086	8.160	33,9	18.336	9.305	50,75	3.441	816	23,7	9.861	3.015	30,4	25.840	13.043	50,5

Come si vede, queste cifre concordano molto bene con quelle tratte per il complesso del Regno. La somma degli spostamenti verificatisi in queste regioni nei primi anni considerati, coincide quasi con quella calcolata per tutto il Regno, e se ne discosta sempre più in seguito, in connessione al graduale diffondersi della frode anche agli altri compartimenti.

#### 6. — La frequenza delle falsificazioni ricavata dalla classificazione giornaliera delle nascite.

Per avere notizie più sicure sulla frequenza di questi spostamenti, tanto pei maschi quanto per le femmine, per determinare sulla base di una distribuzione geografica più minuta, quali siano le zone di diffusione di questo malcostume, e quali i limiti di tempo entro cui esso si esplica, s'è pensato che convenisse eseguire una indagine più precisa, fondata sulla distribuzione giornaliera delle nascite, nei due mesi di dicembre e di gennaio.

Il lento abbassarsi delle frequenze giornaliere delle nascite maschili e femminili negli ultimi giorni dell'anno ed il repentino sollevamento di queste nei primi giorni del gennaio successivo, come pure il discostarsi delle due curve di frequenze, per i maschi e per le femmine, avrebbero fornito indizi sicuri sui giorni artificialmente depauperati di nascite e su quelli scelti nelle false dichiarazioni. Avrebbe pure consentito un calcolo abbastanza esatto dell'eccedenza delle nascite attribuite al primo o ai primi giorni di gennaio, su quella normalmente imputabile a questi giorni, e quindi avrebbe dato la più attendibile valutazione del numero delle false dichiarazioni.

Questo spoglio venne eseguito per tutte le provincie del Regno sui nati nel dicembre del 1924 e nel gennaio 1925.

Un primo esame delle serie ottenute permise subito di notare che soltanto in quattro provincie e precisamente in quelle di Cremona, Mantova, Fiume e Zara, il fenomeno in questione era assolutamente inesistente, o rappresentato al massimo da insignificanti spostamenti di due o tre unità.

Riportiamo qui appresso la curva della natalità giornaliera della provincia di Mantova, che si può dire sia, per questo riguardo, la provincia modello (per le cifre vedi Tavola II degli *Allegati*).

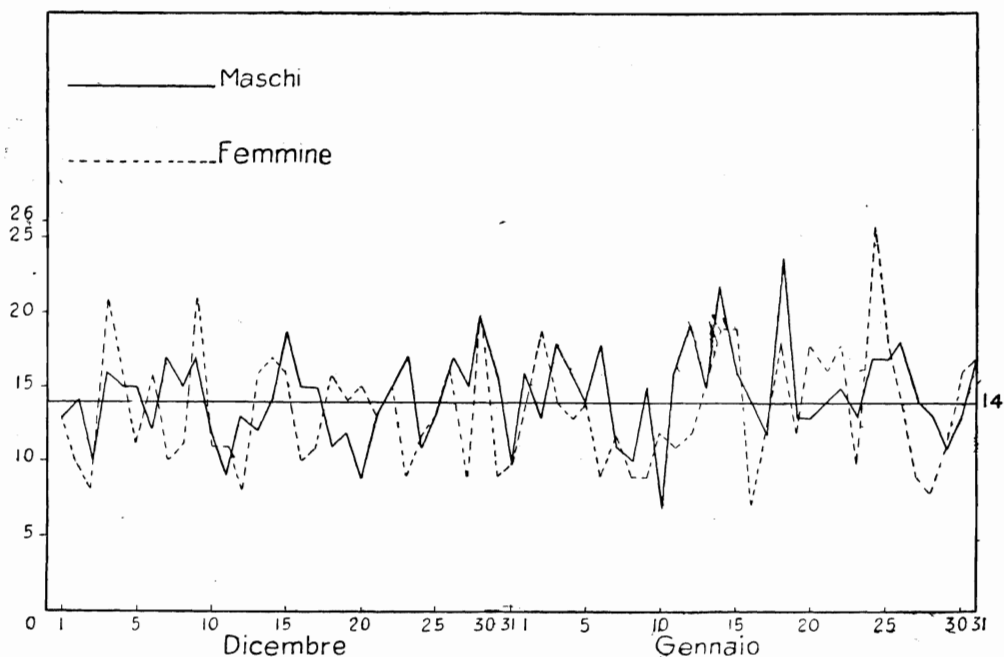

Provincia di Mantova: dicembre 1924-gennaio 1925.

Distribuzione giornaliera delle nascite.

Segue un gruppo di venti provincie e precisamente quelle di Bergamo, Brescia, Como, Milano, Pavia, Sondrio, Belluno, Rovigo, Treviso, Venezia, Verona, Vicenza, Trieste, Ferrara, Modena, Parma, Livorno, Pisa, Siena, Ascoli, in cui la data di nascita non viene protratta al di là di un giorno. Lo spostamento, per quanto manifesto, si riduce quasi interamente ai nati nelle ultime ore del 31 dicembre. In questi casi il movente che spinge i genitori alla lieve infrazione non esce normalmente dal desiderio di dare maggiore solennità familiare alla ricorrenza festiva del Capo d'anno, o da altri sentimenti facilmente comprensibili. Si può dire che manchi qui l'animo di frodare deliberatamente la legge.

La curva delle nascite verificatesi nella provincia di Milano dà una tipica rappresentazione del fenomeno, così come si manifesta in questa forma meno grave (Vedi Tavola III degli *Allegati*).

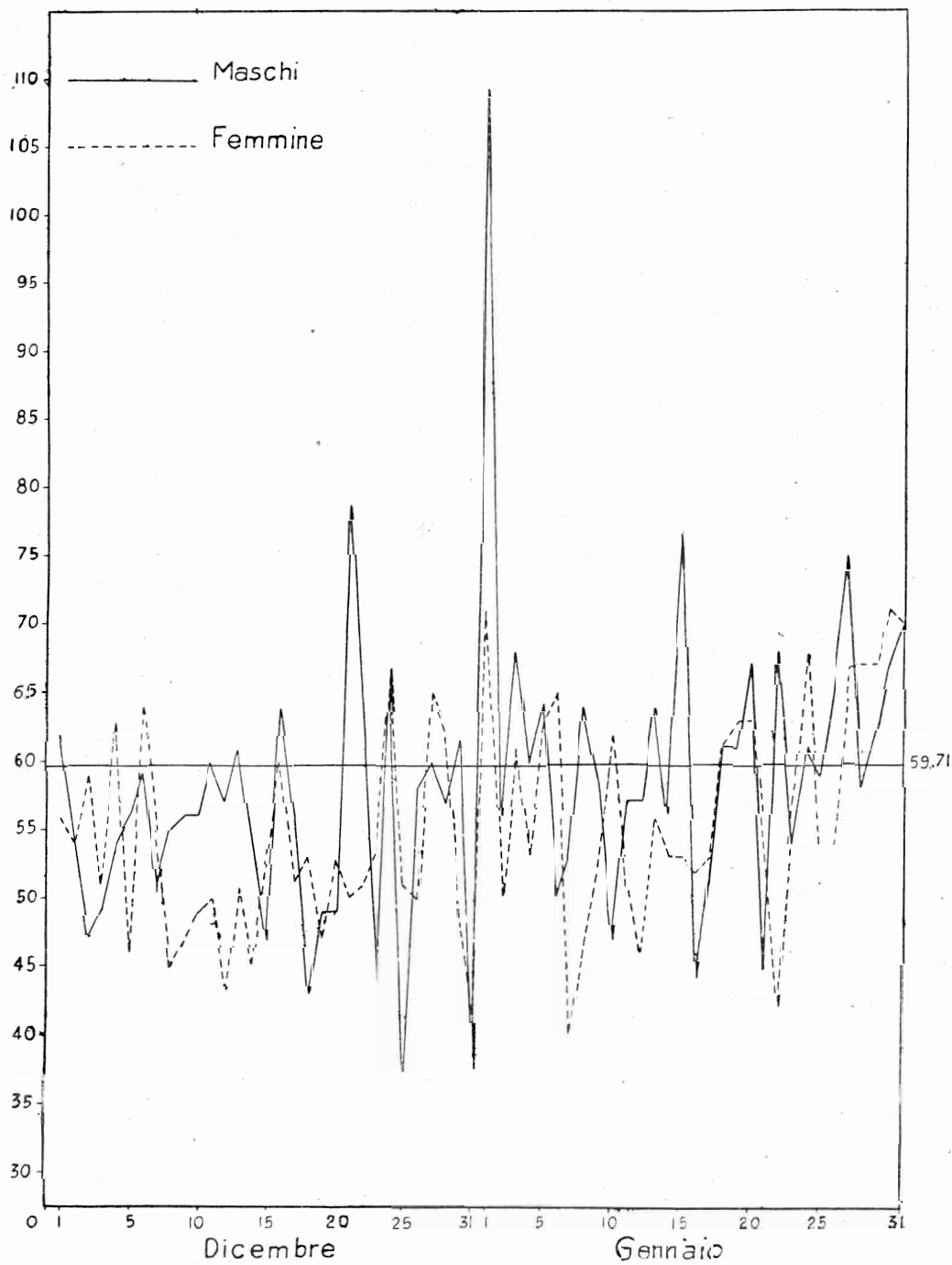

Provincia di Milano; dicembre 1924-gennaio 1925.  
Distribuzione giornaliera delle nascite.

Molte volte la forte depressione che si verifica per il due gennaio, e anche l'esagerata elevatezza della cuspide del primo gennaio in confronto alla depressione dell'ultimo dell'anno, lasciano intendere che quasi sempre, e per lo stesso sentimento di vanità, qualche nascita verificatasi sulle prime ore del due gennaio venne denunziata con la data del primo.

Questo fatto, sospettabile anche dall'esame del precedente grafico è pure supponibile in quello relativo alla provincia di Modena che riportiamo qui sotto a titolo di esempio (Vedi Tavola IV degli *Allegati*):

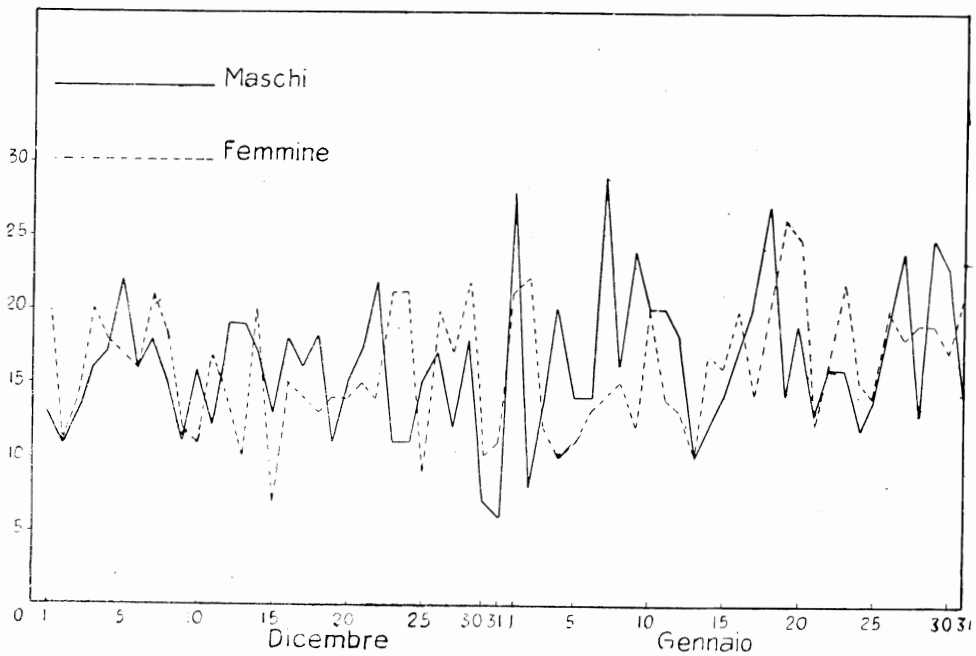

Provincia di Modena; dicembre 1924-gennaio 1925.

Distribuzione giornaliera delle nascite.

Merita poi far notare che, anche in misura così ridotta, il fenomeno in questione è più accentuato pei maschi che non per le femmine. Questa disparità si accresce, naturalmente, con l'intensificarsi del male.

Ma passiamo da questi casi di *culpa levis*, a quelli di *culpa gravis* e *gravissima*.

[La forma grave, quella cioè in cui lo spostamento della data, si protrae anche per intere giornate e non è più soltanto dovuto ad una scusabile



debolezza, ma all'intento di far godere al neonato dei presunti vantaggi in frode alle disposizioni legislative, si manifesta in forma più o meno acuta in tutte le regioni d'Italia, eccezione fatta per la Lombardia e per le terre redente. Essa appare infatti, sebbene in misura meno forte, in tutte le provincie del Piemonte, della Liguria, della Sardegna, in talune del Veneto e dell'Emilia, e si accentua gradualmente nel passaggio dal Nord al Sud; per raggiungere dei massimi veramente impressionanti nella provincia di Napoli e in tutte le provincie della Puglia, Basilicata, Calabria e Sicilia.

Quasi dovunque si nota pure il fatto che, per la data falsificata, non viene scelto soltanto il 1° gennaio, ma anche i giorni successivi: il due, il tre, il quattro e finanche il 10 e l'11 gennaio.

Per quasi tutte le provincie dell'Italia meridionale si riconobbe subito la necessità di eseguire la classificazione giornaliera delle nascite anche nel mese di novembre, apparendo sicura, o per lo meno sospettabile, l'esistenza di falsificazioni di data anche per i nati in questo mese.

I grafici che riportiamo qui appresso danno un'esatta impressione della intensità di questo disordine in quelle provincie meridionali in cui la falsificazione raggiunge i massimi.

Per completare il quadro, premettiamo anche il grafico relativo ad una provincia dell'Italia settentrionale, quella di Alessandria, in cui il deplorato fenomeno, pur manifestandosi in misura sensibile, non si presenta in forma eccezionale (Vedi *Allegati* - Tavola V).

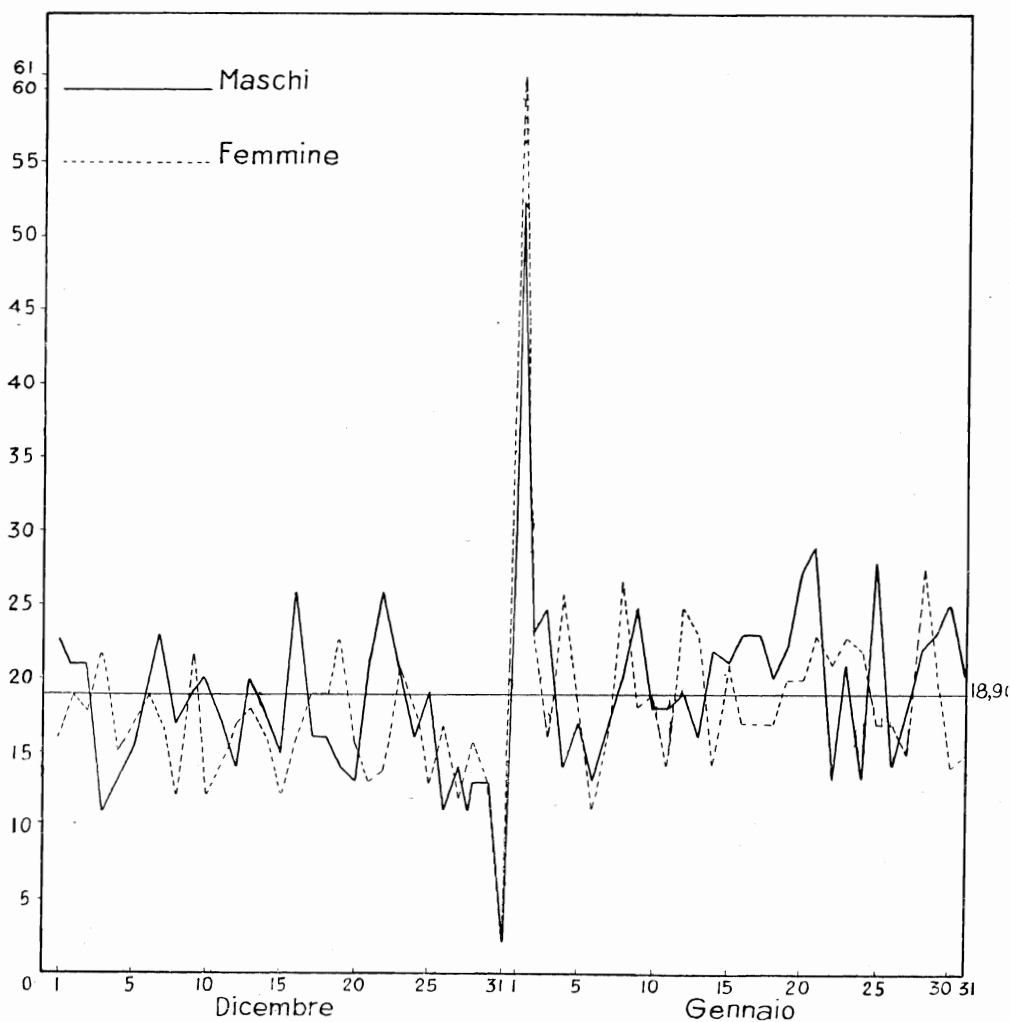

Provincia di Alessandria: dicembre 1924-gennaio 1925.

Distribuzione giornaliera delle nascite.

Il diagramma relativo alla provincia di Siracusa, che pure è superata, in questa triste prerogativa, da cinque altre provincie, dimostra chiaramente come la falsificazione si riferisca anche alle nascite maschili del mese di novembre.

Si noterà infatti che dal giorno 25 di quel mese la curva dei maschi si abbassa repentinamente discostandosi in misura anormale da quella delle femmine (Vedi *Allegati* - Tavola VI).

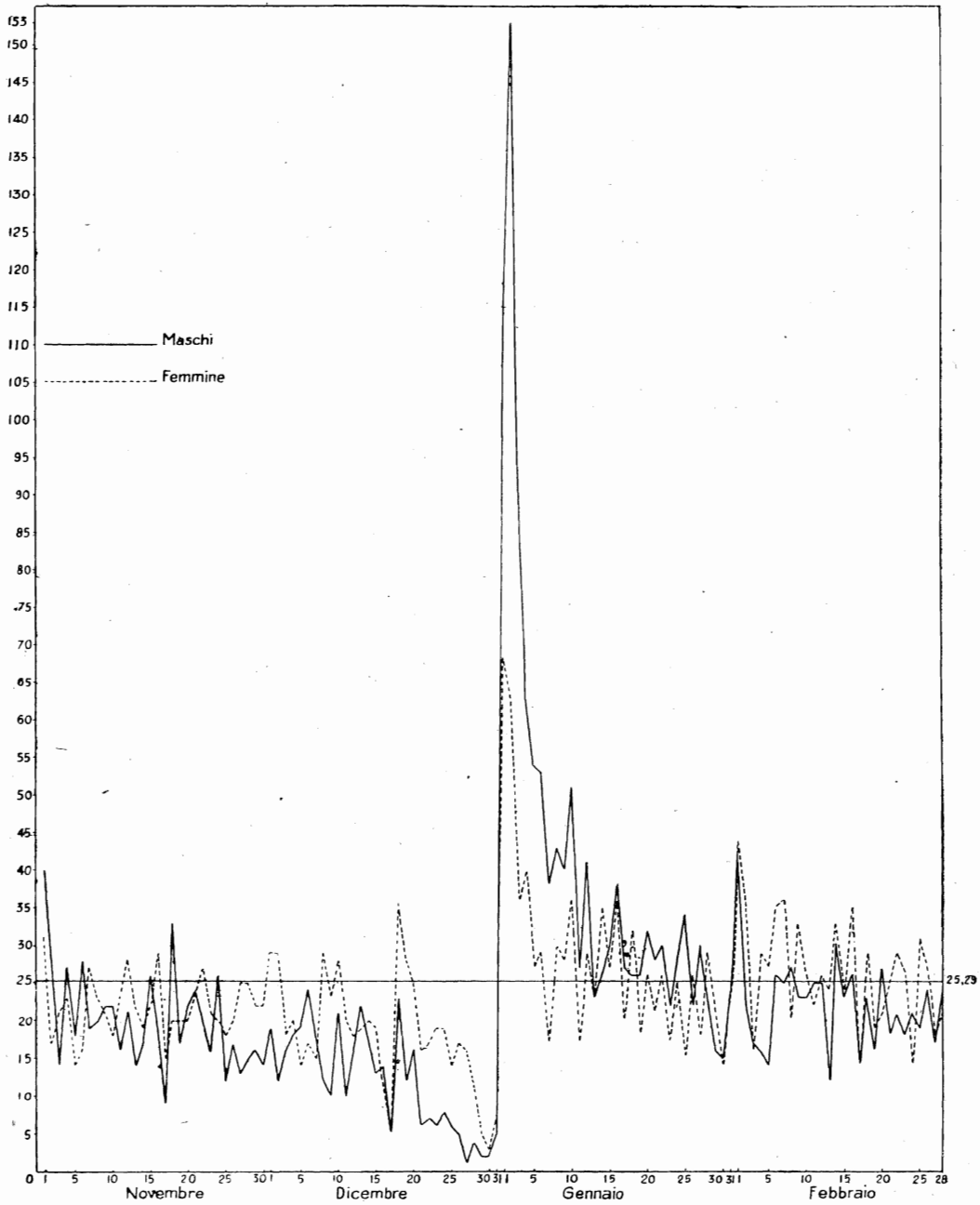

Provincia di Siracusa; novembre 1924–febbraio 1925.  
Distribuzione giornaliera delle nascite.

Il fatto è pure evidente per la provincia di Bari, in cui la frequenza degli spostamenti raggiunge la maggiore altezza. (Vedi *Allegati - Tavola VII*). Le altre provincie in cui il fenomeno si estende anche al novembre, sono quelle di Taranto, Reggio Calabria, Palermo e Trapani (Vedi *Allegati - Tavole VIII-XI*).

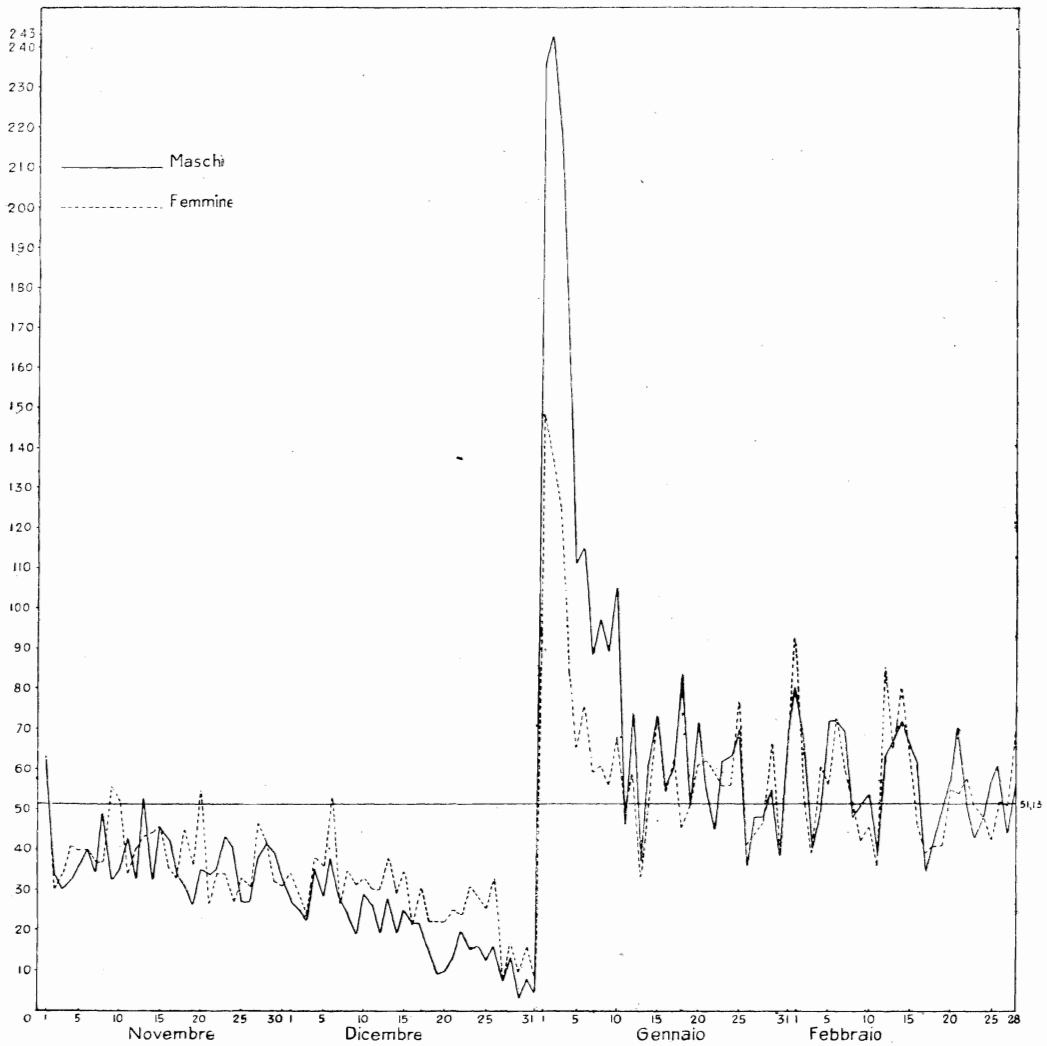

Provincia di Bari: novembre 1924-gennaio 1925.  
Distribuzione giornaliera delle nascite.

Talmente diffuso è in queste provincie il malcostume, e così inefficiente il controllo sulla esattezza delle dichiarazioni, che è sospettabile che

analoghi spostamenti si verificano anche nei nati nell'ultimo giorno o nel secondo giorno di ciascun mese per il vezzo di far apparire le nascite come avvenute proprio all'inizio del mese. Può infatti spiegarsi così la costante cuspide che si nota, nei due grafici precedenti, in corrispondenza del 1° novembre e del 1° febbraio.

V'è pure da dubitare che attrazioni simili esplichino giorni particolarmente solenni per festività religiose. Si noterà per esempio che in provincia di Siracusa (vedi il grafico relativo) la curva delle nascite femminili, subisce il 16 ed il 17 dicembre un improvviso abbassamento, seguito, il 18, da una eccezionale ripresa. Non è difficile determinare la causa della singolare perturbazione; il giorno 18 dicembre ricorre in quella provincia la festa di Santa Lucia, patrona di Siracusa (1), sicchè si vuol far apparire la data di nascita di molte bambine venute alla luce uno o due giorni prima come coincidente con quello dedicato alla Santa. L'attrazione di questo giorno si esplica anche, benchè in misura meno intensa, per la data di nascita dei maschi.

Non abbiamo approfondito lo studio di queste particolari perturbazioni, perchè esse escono dai limiti della nostra indagine, ma la loro indiscutibile esistenza mette in chiaro tutte le gravità del disordine esistente nelle provincie del Mezzogiorno e della Sicilia nella denuncia e nella registrazione delle nascite, e fa in genere formulare i più giustificati sospetti anche sulla tenuta degli altri registri relativi al movimento o allo stato della popolazione. A dimostrazione della fondatezza di questa supposizione, diremo che, in seguito alle verifiche eseguite sui risultati dell'ultimo censimento, le rettifiche più gravi, furono apportate proprio in taluni comuni delle Puglie e della Sicilia. Anzi la rettifica più grave fu dovuta appunto proprio a Siracusa, la cui popolazione fu ricondotta a 49.622 abitanti, invece di 64.849, come era stato da prima denunciato.

#### 7. — Metodo seguito per il calcolo

##### degli spostamenti in base alla classificazione giornaliera delle nascite.

Molto semplice, ma sufficientemente rigoroso, è il metodo seguito per il computo della frequenza assoluta e relativa delle date falsificate. Per ciascuna provincia è stata calcolata la media giornaliera delle nascite

---

(1) Veramente secondo il calendario ecclesiastico il giorno dedicato a Santa Lucia ricorre il 13 dicembre, ma la vera festa popolare della Santa si svolge il 18 dicembre.

(vedi colonna *b* dei seguenti prospetti), per un numero di giorni sufficientemente ampio e comprensivo del periodo in cui si verificano le alterazioni nella data di nascita, avente al centro il primo di gennaio. Questa media è con soddisfacente approssimazione riferibile a quest'ultimo giorno, o ai giorni adiacenti. La differenza tra il numero delle nascite attribuite al primo o ai primi giorni di gennaio, pei quali si verificavano artificiosi ingrossamenti, e quello attribuibile a questi giorni, applicando ad essi la media predetta, indica con grande approssimazione il numero delle dichiarazioni affette da falsità (colonna *c* dei seguenti prospetti). Si hanno così gli elementi per la integrazione delle nascite verificatesi in realtà durante il periodo di occultamento (colonna *e*) e per la determinazione della frequenza relativa degli spostamenti (colonna *f*).

S'è già fatto notare che in molte provincie, in cui il fenomeno non si manifesta che per i nati nell'ultimo giorno dell'anno, il differimento della data non va oltre il 1° gennaio, e che la cifra delle nascite attribuite a quest'ultimo giorno risulta talvolta ingrossata da uno spostamento inverso di data dal 2 al 1° gennaio.

Quindi per non correre il rischio di attribuire al 31 dicembre nati che debbono attribuirsi al 2 gennaio, per queste provincie il computo è stato eseguito in base alla differenza tra la media giornaliera delle nascite avvenute nel periodo posto a cavaliere del 1° gennaio, ed il numero delle nascite attribuite al 31 dicembre.

I prospetti, che seguono riportano per ciascuna provincia gli elementi sfruttati per il calcolo ed i risultati ottenuti. La loro facilissima comprensione ci dispensa qui dal fare speciali commenti. Per le provincie di Bari, Lecce, Reggio Calabria, Palermo, Siracusa e Trapani, in cui il fenomeno attacca anche il mese di novembre, è eseguito a parte il computo degli spostamenti da questo mese al gennaio.

COMPUTO DEL NUMERO DELLE FALSIFICAZIONI NELLE DENUNCIE DELLA DATA.

A) Per le nascite maschili

a) Spostamenti dal dicembre al gennaio.

PROVINCIE	Numero dei giorni entro i quali avvengono gli spostamenti			Intervallo scelto per il computo della media giornaliera	Media giornaliera delle nascite	Numero delle date di nascita posticipate dal dicembre al gennaio	Nascite dichiarate come avvenute nel mese di dicembre	Numero presunto dei nati nel mese di dicembre	% degli spostamenti sui nati nel mese di dicembre
	Novembre	Dicembre	Gennaio						
				a	b	c	d	e	f
Alessandria .....	5	3	22 dic.-11 genn.	18, 90	44	527	571	7, 71	
Cuneo .....	4	2	id.	20, 09	45	585	630	7, 14	
Novara .....	4	2	id.	17, 23	18	517	535	3, 36	
Torino .....	6	1	id.	26, 04	39	762	801	4, 87	
<b>Piemonte...</b>	..	..	.....	..	<b>146</b>	<b>239</b>	<b>2.537</b>	<b>5, 75</b>	
Genova .....	9	4	22 dic.-11 genn.	23, 28	76	627	703	10, 81	
Imperia .....	5	2	id.	3, 85	16	91	107	14, 95	
Spezia .....	5	2	id.	5, 95	23	184	207	11, 11	
<b>Liguria...</b>	..	..	.....	..	<b>115</b>	<b>902</b>	<b>1.017</b>	<b>11, 31</b>	
Bergamo .....	1	1	22 dic.-11 genn.	28, 38	18	911	929	1, 94	
Brescia .....	1	1	id.	31, 14	6	1.013	1.019	0, 59	
Como .....	1	1	id.	19, 19	2	682	684	0, 29	
Cremona .....	—	—	id.	—	—	397	397	—	
Mantova .....	—	—	id.	—	—	432	432	—	
Milano .....	1	1	id.	59, 71	23	1.693	1.716	1, 34	
Pavia .....	1	1	id.	11, 90	7	318	325	2, 15	
Sondrio .....	1	1	id.	5, 57	4	162	166	2, 41	
<b>Lombardia...</b>	..	..	.....	..	<b>60</b>	<b>5.608</b>	<b>5.668</b>	<b>1, 06</b>	
Belluno .....	1	1	22 dic.-11 genn.	9, 09	3	275	278	1, 08	
Padova .....	7	2	id.	27, 19	31	834	865	3, 58	
Rovigo .....	1	1	id.	16, 14	9	456	465	1, 94	
Treviso .....	1	1	id.	27, 09	17	808	825	2, 06	
Venezia .....	1	1	id.	25, 38	12	728	740	1, 62	
Verona .....	1	1	id.	21, 33	5	643	648	0, 77	
Vicenza .....	1	1	id.	23, 80	14	726	740	1, 89	
Udine .....	2	1	id.	37, 61	21	1.218	1.239	1, 69	
<b>Veneto...</b>	..	..	.....	..	<b>112</b>	<b>5.688</b>	<b>5.800</b>	<b>1, 93</b>	
Fiume .....	—	—	22 dic.-11 genn.	—	—	89	89	—	
Pola .....	2	1	id.	12, 52	13	351	364	3, 57	
Trieste .....	1	1	id.	8, 33	4	248	252	1, 59	
Zara .....	—	—	id.	—	—	20	—	—	
<b>Venezia Giulia...</b>	..	..	.....	..	<b>17</b>	<b>20</b>	<b>725</b>	<b>2, 34</b>	
Trento - Venezia Trident.	—	—	22 dic.-11 genn.	23, 09	—	716	716	—	

Segue: a) *Spostamenti dal dicembre al gennaio.*

PROVINCIE	Numero dei giorni entro i quali avvengono gli spostamenti			Intervallo scelto per il computo della media giornaliera	Media giornaliera delle nascite	Numero delle date di nascita posticipate dal dicembre al gennaio	Nascite dichiarate come avvenute nel mese di dicembre	Numero presunto dei nati nel mese di dicembre	% degli spostamenti sui nati nel mese di dicembre
	Novembre	Dicembre	Gennaio						
				a	b	c	d	e	f
Bologna.....	2	1	22 dic.-11 genn.	20,76	19	614	633	3,00	
Ferrara.....	1	1	id.	15,47	6	423	429	1,40	
Forlì.....	4	2	id.	15,90	39	402	441	8,84	
Modena.....	1	1	id.	16,28	10	462	472	2,12	
Parma.....	1	1	id.	12,47	7	331	338	2,07	
Piacenza.....	3	1	id.	8,47	17	234	251	6,77	
Ravenna.....	2	1	id.	7,57	18	226	244	7,38	
Reggio Emilia.....	7	1	id.	13,91	24	403	427	5,62	
<b>Emilia...</b>	<b>..</b>	<b>..</b>	<b>.....</b>	<b>..</b>	<b>140</b>	<b>3.095</b>	<b>3.235</b>	<b>4,33</b>	
Arezzo.....	2	1	22 dic.-11 genn.	12,24	16	342	358	4,47	
Firenze.....	2	2	id.	28,80	31	797	828	3,74	
Grosseto.....	2	1	id.	5,38	10	169	179	5,59	
Livorno.....	1	1	id.	4,00	4	111	115	3,48	
Lucca.....	3	1	id.	12,85	25	370	395	6,33	
Massa Carrara.....	12	3	10 dic.-23 genn.	8,33	40	201	241	16,59	
Pisa.....	1	1	22 dic.-11 genn.	10,95	6	315	321	1,87	
Siena.....	1	1	id.	9,00	8	248	256	3,13	
<b>Toscana...</b>	<b>..</b>	<b>..</b>	<b>.....</b>	<b>..</b>	<b>140</b>	<b>2.553</b>	<b>2.693</b>	<b>5,20</b>	
Ancona.....	3	2	22 dic.-11 genn.	12,95	27	357	384	7,03	
Ascoli Piceno.....	1	1	id.	11,90	11	325	336	3,26	
Macerata.....	5	1	id.	9,66	13	275	288	4,51	
Pesaro e Urbino.....	5	1	id.	12,00	32	313	345	9,28	
<b>Marche...</b>	<b>..</b>	<b>..</b>	<b>.....</b>	<b>..</b>	<b>83</b>	<b>1.270</b>	<b>1.353</b>	<b>6,13</b>	
Perugia..... <b>Umbria...</b>	<b>..</b>	<b>18</b>	<b>4</b>	<b>10 dic.-23 genn.</b>	<b>27,68</b>	<b>111</b>	<b>654</b>	<b>765</b>	<b>14,51</b>
Roma..... <b>Lazio...</b>	<b>..</b>	<b>16</b>	<b>3</b>	<b>id.</b>	<b>71,40</b>	<b>210</b>	<b>1.811</b>	<b>2.021</b>	<b>10,39</b>
Aquila.....	23	4	7 dic.-26 genn.	20,29	141	466	607	23,23	
Campobasso.....	7	2	22 dic.-11 genn.	16,19	46	377	423	10,87	
Chieti.....	10	2	id.	18,90	58	517	575	10,09	
Teramo.....	8	2	id.	17,19	67	420	487	13,76	
<b>Abruzzi...</b>	<b>..</b>	<b>..</b>	<b>.....</b>	<b>..</b>	<b>312</b>	<b>1.780</b>	<b>2.092</b>	<b>14,91</b>	
Avellino.....	20	4	10 dic.-23 genn.	22,77	178	461	639	27,86	
Benevento.....	18	5	id.	14,28	132	295	427	30,91	
Caserta.....	26	10	2 dic.-31 genn.	45,18	489	921	1.410	34,68	
Napoli.....	30	10	id.	68,18	1.137	913	2.050	55,46	
Salerno.....	25	5	7 dic.-26 genn.	33,13	313	654	967	32,37	
<b>Campania...</b>	<b>..</b>	<b>..</b>	<b>.....</b>	<b>..</b>	<b>2.249</b>	<b>3.244</b>	<b>5.493</b>	<b>40,94</b>	



Segue: a) *Spostamenti dal dicembre al gennaio.*

PROVINCIE	Numero dei giorni entro i quali avvengono gli spostamenti			Intervallo scelto per il computo della media giornaliera	Media giornaliera delle nascite	Numero delle date di nascita posticipate dal dicembre al gennaio	Nascite dichiarate come avvenute nel mese di dicembre	Numero presunto dei nati nel mese di dicembre	% degli spostamenti sui nati nel mese di dicembre
	Novembre	Dicembre	Gennaio						
Bari .....	14	31	10	17 nov.-15 febr.	51, 13	959	596	1.470	59,46
Foggia .....		24	6	7 dic.-26 genn.	26,62	269	396	665	40,45
Lecce .....	3	31	6	28 nov.-4 febr.	36,85	450	628	1.053	40,36
Taranto .....		22	4	10 dic.-23 genn.	15,26	161	265	426	37,79
<b>Puglie</b> .....	..	..	..	.....	..	<b>1.839</b>	<b>1.885</b>	<b>3.614</b>	<b>47,84</b>
Potenza .... <b>Basilicata</b> ..	..	30	6	2 dic.-31 genn.	26,68	<b>255</b>	<b>525</b>	<b>780</b>	<b>32,69</b>
Catanzaro .....		26	4	id.	30,45	250	569	819	30,53
Cosenza .....		30	10	id.	27,96	340	512	852	39,90
Reggio Calabria .....	3	31	8	28 nov.-4 febr.	28,80	395	451	831	45,73
<b>Calabria</b> .....	..	..	..	.....	..	<b>935</b>	<b>1.532</b>	<b>2.502</b>	<b>38,77</b>
Caltanissetta .....		30	6	2 dic.-31 genn.	20,27	226	345	571	39,58
Catania .....		30	11	id.	42,70	869	430	1.299	66,90
Girgenti .....		30	10	id.	24,55	414	265	679	60,97
Messina .....		24	10	7 dic.-26 genn.	28,27	282	502	784	35,97
Palermo .....	6	31	10	25 nov.-7 febr.	41,28	748	541	1.264	57,20
Siracusa .....	6	31	11	id.	25,29	450	369	789	53,23
Trapani .....	3	31	10	28 nov.-4 febr.	19,01	267	293	555	47,21
<b>Sicilia</b> .....	..	..	..	.....	..	<b>3.256</b>	<b>2.745</b>	<b>5.941</b>	<b>53,80</b>
Cagliari .....		3	1	22 dic.-11 genn.	28,66	35	734	769	4,55
Sassari .....		6	1	id.	17,38	32	432	464	6,90
<b>Sardegna</b> .....	..	..	..	.....	..	<b>67</b>	<b>1.166</b>	<b>1.233</b>	<b>5,43</b>
<b>TOTALE</b> .....	..	..	..	.....	..	<b>10.097</b>	<b>38.273</b>	<b>48.185</b>	<b>20,57</b>

b) *Spostamenti dal novembre al gennaio.*

PROVINCIE	Numero delle nascite denunciate come avvenute nel novembre	Numero delle date posticipate dal novembre al gennaio	Numero presunto delle nascite nel mese di novembre	Percentuale degli spostamenti
Bari .....	1.077	85	1.162	7,31
Lecce .....	707	25	732	3,42
Reggio Calabria .....	506	15	521	2,88
Palermo .....	699	25	724	3,45
Siracusa .....	456	30	486	6,17
Trapani .....	336	5	341	1,47

B) Per le nascite femminili.

PROVINCIE	Numero dei giorni entro i quali avvengono gli spostamenti		Intervallo scelto per il computo della media giornaliera	Media giornaliera delle nascite nel periodo contro segnato	Numero delle date di nascita posticipate dal dicembre al gennaio	Nascite dichiarate come avvenute nel mese di dicembre	Numero presunto dei nati nel mese di dicembre	% degli spostamenti sui nati nel mese di dicembre
	Dicembre	Gennaio						
Alessandria.....	6	2	22 dic.-11 genn.	18, 52	48	499	547	8, 78
Cuneo .....	4	1	id.	19, 23	27	535	562	4, 80
Novara .....	4	2	id.	14, 04	19	457	476	3, 99
Torino .....	5	1	id.	24, 85	33	746	779	4, 24
<b>Piemonte...</b>	..	..	.....	..	127	2.237	2.364	5, 37
Genova .....	6	1	22 dic.-11 genn.	19, 61	42	605	647	6, 49
Imperia.....	4	1	id.	3, 14	7	87	94	7, 45
Spezia .....	3	1	id.	6, 09	13	169	182	7, 14
<b>Liguria...</b>	..	..	.....	..	62	861	923	6, 72
Bergamo.....	—	—	22 dic.-11 genn.	29, 67	—	922	922	—
Brescia .....	1	1	id.	29, 52	16	859	875	1, 83
Como.....	1	1	id.	20, 57	6	631	637	0, 94
Cremona .....	—	—	id.	—	—	402	402	—
Mantova .....	—	—	id.	—	—	408	408	—
Milano .....	1	1	id.	55, 09	13	1.637	1.650	0, 79
Pavia .....	—	—	id.	10, 12	—	314	314	—
Sondrio .....	—	—	id.	5, 54	—	172	172	—
<b>Lombardia...</b>	..	..	.....	..	35	5.345	5.380	0, 65
Belluno .....	—	—	22 dic.-11 genn.	7, 83	—	243	243	—
Padova .....	1	1	id.	24, 76	11	746	757	1, 45
Rovigo.....	1	1	id.	14, 14	7	427	434	1, 61
Treviso.....	—	—	id.	24, 19	—	749	749	—
Venezia.....	—	—	id.	23, 35	—	724	724	—
Verona.....	1	1	id.	21, 19	8	635	643	1, 24
Vicenza.....	1	1	id.	19, 38	7	651	658	1, 08
Udine .....	2	1	id.	34, 23	10	1.180	1.190	0, 84
<b>Veneto...</b>	..	..	.....	..	43	5.355	5.398	0, 80
Fiume .....	—	—	22 dic.-11 genn.	—	—	67	67	—
Pola.....	2	1	id.	12, 52	12	335	347	3, 46
Trieste.....	—	—	id.	8, 06	—	250	250	—
Zara.....	—	—	id.	—	—	18	18	—
<b>Venezia Giulia...</b>	..	..	.....	..	12	..	682	1, 76

Segue: B) Per le nascite femminili.

PROVINCIE	Numero dei giorni entro i quali avvengono gli spostamenti		Intervallo scelto per il computo della media giornaliera	Media giornaliera delle nascite nel periodo contro segnato	Numero delle date di nascita posticipate dal dicembre al gennaio	Nascite dichiarate come avvenute nel mese di dicembre	Numero presunto dei nati nel mese di dicembre	% degli spostamenti sui nati nel mese di dicembre
	Dicembre	Gennaio						
				a	b	c	d	e
Trento - Venezia Trident..	1	1	22 dic.-11 genn.	21, 90	6	672	681	0, 88
Bologna .....	1	1	id.	17, 71	4	587	591	0, 68
Ferrara .....	—	—	id.	13, 80	—	428	428	—
Forlì .....	4	2	id.	15, 28	22	399	421	5, 23
Modena .....	—	—	id.	15, 35	—	476	476	—
Parma .....	—	—	id.	10, 61	—	329	329	—
Piacenza .....	1	1	id.	9, 04	7	283	290	2, 41
Ravenna .....	—	—	id.	7, 54	—	234	234	—
Reggio Emilia .....	1	1	id.	11, 90	7	362	369	1, 90
<b>Emilia...</b>	..	..	.....	..	40	3.098	3.138	1, 27
Arezzo .....	1	1	22 dic.-11 genn.	10, 09	6	291	297	2, 02
Firenze .....	2	2	id.	24, 85	28	765	793	3, 53
Grosseto .....	2	1	id.	6, 09	12	175	187	6, 42
Livorno .....	1	1	id.	3, 90	2	129	131	1, 53
Lucca .....	1	1	id.	13, 28	9	380	389	2, 31
Massa e Carrara .....	6	2	10 dic.-23 genn.	7, 35	20	224	244	8, 20
Pisa .....	—	—	22 dic.-11 genn.	9, 87	—	306	306	—
Siena .....	—	—	id.	7, 00	—	217	217	—
<b>Toscana...</b>	..	..	.....	..	77	2.487	2.564	3, 00
Ancona .....	1	2	22 dic.-11 genn.	14, 85	22	375	397	5, 54
Ascoli Piceno .....	1	1	id.	10, 61	9	309	318	2, 83
Macerata .....	1	1	id.	10, 14	5	270	275	1, 82
Pesaro e Urbino .....	1	1	id.	10, 33	7	322	329	2, 13
<b>Marche...</b>	..	..	.....	..	43	1.276	1.319	3, 26
Perugia ..... Umbria...	15	2	10 dic.-23 genn.	25, 53	53	752	805	6, 58
Roma ..... Lazio...	6	2	id.	68, 11	130	1.910	2.040	6, 37
Aquila degli Abruzzi ...	15	4	7 dic.-23 genn.	18, 32	74	500	574	12, 89
Campobasso .....	4	1	22 dic.-11 genn.	15, 57	21	399	420	5, 00
Chieti .....	3	2	id.	17, 90	25	518	543	4, 60
Teramo .....	8	2	id.	16, 61	38	445	483	7, 87
<b>Abruzzi...</b>	..	..	.....	..	158	1.862	2.020	7, 82

Segue: B) Per le nascite femminili.

PROVINCIE	Numero dei giorni entro i quali avvengono gli spostamenti		Intervallo scelto per il computo della media giornaliera	Media giornaliera delle nascite nel periodo contro segnato	Numero delle date di nascita posticipate dal dicembre al gennaio	Nascite dichiarate come avvenute nel mese di dicembre	Numero presunto dei nati nel mese di dicembre	% degli spostamenti sui nati nel mese di dicembre
	Dicembre	Gennaio						
Avellino .....	12	3	10 dic.-23 genn.	20, 04	81	538	619	13, 09
Benevento .....	17	5	id.	14, 42	61	358	419	14, 56
Caserta .....	12	5	2 dic.-31 genn.	42, 04	197	1.119	1.316	14, 97
Napoli .....	18	8	id.	64, 62	646	1.264	1.910	33, 82
Salerno .....	11	3	7 dic.-26 genn.	32, 45	148	809	957	15, 46
<b>Campania...</b>	..	..	.....	..	<b>1.133</b>	<b>4.088</b>	<b>5.221</b>	<b>21, 70</b>
Bari delle Puglie .....	30	6	17 nov.-15 febb.	47, 03	354	842	1.196	29, 60
Foggia .....	18	5	7 dic.-26 genn.	23, 52	151	491	642	23, 52
Lecce .....	21	6	28 nov.-4 febb.	33, 72	210	742	952	22, 06
Taranto .....	16	4	10 dic.-23 genn.	14, 24	91	316	407	22, 36
<b>Puglie...</b>	..	..	.....	..	<b>806</b>	<b>2.391</b>	<b>3.197</b>	<b>25, 21</b>
Potenza ... <b>Basilicata...</b>	17	3	2 dic.-31 genn.	23, 55	<b>90</b>	594	<b>684</b>	<b>13, 16</b>
Catanzaro .....	16	3	id.	27, 78	119	672	791	15, 04
Cosenza .....	18	4	id.	25, 13	101	573	674	14, 99
Reggio di Calabria .....	24	6	28 nov.-4 febb.	26, 46	202	553	755	26, 75
<b>Calabria...</b>	..	..	.....	..	<b>422</b>	<b>1.798</b>	<b>2.220</b>	<b>19, 01</b>
Caltanissetta .....	29	6	2 dic.-31 genn.	18, 39	97	449	546	17, 77
Catania .....	18	10	id.	35, 37	342	702	1.044	32, 76
Girgenti .....	18	4	id.	20, 01	92	500	592	15, 54
Messina .....	23	4	7 dic.-26 genn.	26, 11	118	635	753	15, 67
Palermo .....	15	4	25 nov.-7 febb.	37, 17	216	869	1.085	19, 91
Siracusa .....	11	4	id.	23, 97	110	568	678	16, 22
Trapani .....	11	4	28 nov.-4 febb.	16, 73	68	428	496	13, 71
<b>Sicilia...</b>	..	..	.....	..	<b>1.043</b>	<b>4.151</b>	<b>5.194</b>	<b>20, 08</b>
Cagliari .....	2	1	22 dic.-11 genn.	23, 61	24	749	773	3, 10
Sassari .....	4	2	id.	15, 80	14	428	442	3, 17
<b>Sardegna...</b>	..	..	.....	..	<b>38</b>	<b>1.177</b>	<b>1.215</b>	<b>3, 13</b>
<b>TOTALE...</b>	..	..	.....	..	<b>4.318</b>	<b>40.724</b>	<b>45.045</b>	<b>9, 59</b>

C) In complesso per le nascite maschili e femminili.

PROVINCIE	Numero dei giorni entro i quali avvengono gli spostamenti			Intervallo scelto per il computo della media giornaliera	Media giornaliera delle nascite	Numero delle date di nascita posticipate dal dicembre al gennaio	Nascite dichiarate come avvenute nel mese di dicembre	Numero presunto dei nati nel mese di dicembre	% degli spostamenti sui nati nel mese di dicembre
	Novembre	Dicembre	Gennaio						
Alessandria .....	6	3	22 dic.-11 genn	37,42	92	1.026	1.118	8,23	
Cuneo .....	4	2	id.	39,32	72	1.120	1.192	6,04	
Novara .....	4	2	id.	31,27	37	974	1.011	3,66	
Torino .....	6	1	id.	50,89	72	1.508	1.580	4,56	
<b>Piemonte...</b>			.....	..	<b>273</b>	<b>4.628</b>	<b>4.901</b>	<b>5,57</b>	
Genova .....	9	4	22 dic.-11 genn.	42,89	118	1.232	1.350	8,74	
Imperia .....	5	2	id.	6,99	23	178	201	11,44	
Spezia .....	5	2	id.	12,04	36	353	389	9,25	
<b>Liguria...</b>			.....	..	<b>177</b>	<b>1.763</b>	<b>1.940</b>	<b>9,12</b>	
Bergamo .....	1	1	22 dic.-11 genn.	58,05	18	1.833	1.851	0,97	
Brescia .....	1	1	id.	60,66	22	1.872	1.894	1,16	
Como .....	1	1	id.	39,76	8	1.313	1.321	0,61	
Cremona .....	—	—	id.	—	—	799	799	—	
Mantova .....	—	—	id.	—	—	840	840	—	
Milano .....	1	1	id.	114,80	36	3.330	3.366	1,07	
Pavia .....	1	1	id.	22,02	7	632	639	1,10	
Sondrio .....	1	1	id.	11,11	4	334	338	1,18	
<b>Lombardia...</b>			.....	..	<b>95</b>	<b>10.953</b>	<b>11.048</b>	<b>0,86</b>	
Belluno .....	1	1	22 dic.-11 genn.	16,92	3	518	521	0,57	
Padova .....	7	2	id.	51,95	42	1.580	1.622	2,59	
Rovigo .....	1	1	id.	30,28	16	883	899	1,77	
Treviso .....	1	1	id.	51,28	17	1.557	1.574	1,08	
Venezia .....	1	1	id.	48,73	12	1.452	1.464	0,82	
Verona .....	1	1	id.	42,52	13	1.278	1.291	1,01	
Vicenza .....	1	1	id.	43,18	21	1.377	1.398	1,50	
Udine .....	2	1	id.	71,84	31	2.398	2.429	1,28	
<b>Veneto...</b>			.....	..	<b>155</b>	<b>11.043</b>	<b>11.198</b>	<b>1,38</b>	
Fiume .....	—	—	22 dic.-11 genn.	—	—	156	156	—	
Pola .....	2	1	id.	25,04	25	686	711	3,52	
Trieste .....	1	1	id.	16,39	4	498	502	0,80	
Zara .....	—	—	id.	—	—	38	38	—	
<b>Venezia Giulia...</b>			.....	..	<b>29</b>	<b>1.378</b>	<b>1.407</b>	<b>2,06</b>	

Segue: C) In complesso per le nascite maschili e femminili.

PROVINCIE	Numero dei giorni entro i quali avvengono gli spostamenti			Intervallo scelto per il computo della media giornaliera	Media giornaliera delle nascite	Numero delle date di nascita posticipate dal dicembre al gennaio	Nascite dichiarate come avvenute nel mese di dicembre	Numero presunto dei nati nel mese di dicembre	% degli spostamenti sui nati nel mese di dicembre	
	Novembre	Dicembre	Gennaio							a
Trento - Venezia Trident.	—	1	1	22 dic.-11 genn.	44,99	6	1.388	1.397	0,43	
Bologna .....		2	1	22 dic.-11 genn.	38,47	23	1.201	1.224	1,88	
Ferrara .....		1	1	id.	29,27	6	851	857	0,70	
Forlì .....		4	2	id.	31,18	61	801	862	7,08	
Modena .....		1	1	id.	31,63	10	938	948	1,05	
Parma .....		1	1	id.	23,08	7	660	667	1,05	
Piacenza .....		3	1	id.	17,51	24	517	541	4,44	
Ravenna .....		2	1	id.	15,11	18	460	478	3,77	
Reggio Emilia .....		7	1	id.	25,81	31	765	796	3,89	
<b>Emilia...</b>	..	..	..	.....	..	<b>180</b>	<b>6.193</b>	<b>6.373</b>	<b>2,82</b>	
Arezzo .....		2	1	22 dic.-11 genn.	22,33	22	633	655	3,36	
Firenze .....		2	2	id.	53,65	59	1.562	1.621	3,64	
Grosseto .....		2	1	id.	11,47	22	344	366	6,01	
Livorno .....		1	1	id.	7,90	6	240	246	2,44	
Lucca .....		3	1	id.	26,13	34	750	784	4,34	
Massa e Carrara .....		12	3	10 dic.-23 genn.	15,68	60	425	485	12,37	
Pisa .....		1	1	22 dic.-11 genn.	20,82	6	621	627	0,96	
Siena .....		1	1	id.	16,00	8	465	473	1,69	
<b>Toscana...</b>	..	..	..	.....	..	<b>217</b>	<b>5.040</b>	<b>5.257</b>	<b>4,13</b>	
Ancona .....		3	2	22 dic.-11 genn.	27,80	49	732	781	6,27	
Ascoli Piceno .....		1	1	id.	22,51	20	634	654	3,06	
Macerata .....		5	1	id.	19,80	18	545	563	3,20	
Pesaro e Urbino .....		5	1	id.	22,33	39	635	674	5,79	
<b>Marche...</b>	..	..	..	.....	..	<b>126</b>	<b>2.546</b>	<b>2.672</b>	<b>4,72</b>	
Perugia .....	<b>Umbria...</b>	—	18	4	10 dic.-23 genn.	53,21	164	1.406	1.570	10,45
Roma .....	<b>Lazio...</b>	—	16	3	id.	139,51	340	3.721	4.061	8,37
Aquila degli Abruzzi ...		23	4	7 dic.-26 genn.	38,61	215	966	1.181	18,20	
Campobasso .....		7	2	22 dic.-11 genn.	31,76	67	776	843	7,95	
Chieti .....		10	2	id.	36,80	83	1.035	1.118	7,42	
Teramo .....		8	2	id.	33,80	105	865	970	10,82	
<b>Abruzzi...</b>	..	..	..	.....	..	<b>470</b>	<b>3.642</b>	<b>4.112</b>	<b>11,43</b>	

Segue: C) In complesso per le nascite maschili e femminili.

PROVINCIE	Numero dei giorni entro i quali avvengono gli spostamenti			Intervallo scelto per il computo della media giornaliera	Media giornaliera delle nascite	Numero delle date di nascita posticipate dal dicembre al gennaio	Nascite dichiarate come avvenute nel mese di dicembre	Numero presunto dei nati nel mese di dicembre	% degli spostamenti sui nati nel mese di dicembre
	Novembre	Dicembre	Gennaio						
				a	b	c	d	e	f
Avellino .....	20	4		10 dic.-23 genn.	42, 81	259	999	1.258	20, 59
Benevento .....	18	5		id.	28, 70	193	653	846	22, 81
Caserta .....	26	10		2 dic.-31 genn.	87, 22	686	2.040	2.726	25, 17
Napoli.....	30	10		id.	132, 80	1.783	2.177	3.960	45, 03
Salerno .....	25	5		7 dic.-26 genn.	65, 58	461	1.463	1.924	23, 96
<b>Campania...</b>	..	..	..	.....	..	<b>3.382</b>	<b>7.332</b>	<b>10.714</b>	<b>31, 57</b>
Bari delle Puglie.....	14	31	10	17 nov.-15 febr.	98, 16	1.228	1.438	2.666	46, 06
Foggia .....	24	6		7 dic.-26 genn.	50, 14	420	887	1.307	32, 13
Lecce.....	3	31	6	28 nov.-4 febr.	70, 57	635	1.370	2.005	31, 68
Taranto .....	22	4		10 dic.-23 genn.	29, 50	252	581	833	30, 25
<b>Puglie...</b>	..	..	..	.....	..	<b>2.535</b>	<b>4.276</b>	<b>6.811</b>	<b>37, 22</b>
Potenza ... <b>Basilicata...</b>	—	30	6	2 dic.-31 genn.	50, 23	345	1.119	1.464	23, 57
Catanzaro.....	26	4		id.	58, 23	369	1.241	1.610	22, 92
Cosenza.....	30	10		id.	53, 03	441	1.085	1.526	28, 90
Reggio Calabria.....	3	31	8	28 nov.-4 febr.	55, 26	582	1.004	1.586	36, 70
<b>Calabria...</b>	..	..	..	.....	..	<b>1.392</b>	<b>3.330</b>	<b>4.722</b>	<b>29, 48</b>
Caltanissetta .....	30	6		2 dic.-31 genn.	38, 66	323	794	1.117	28, 92
Catania .....	30	11		id.	78, 07	1.211	1.132	2.343	51, 69
Girgenti .....	30	10		id.	44, 56	506	765	1.271	39, 81
Messina.....	24	10		7 dic.-26 genn.	54, 38	400	1.137	1.537	26, 02
Palermo .....	6	31	30	25 nov.-7 febr.	78, 45	939	1.410	2.349	39, 97
Siracusa .....	6	31	11	id.	49, 26	530	937	1.467	36, 13
Trapani.....	3	31	10	28 nov.-4 febr.	35, 74	330	721	1.051	31, 40
<b>Sicilia...</b>	..	..	..	.....	..	<b>4.239</b>	<b>6.896</b>	<b>11.135</b>	<b>38, 07</b>
Cagliari.....	3	1		22 dic.-11 genn.	52, 27	59	1.483	1.542	3, 83
Sassari .....	6	2		id.	33, 18	46	860	906	5, 08
<b>Sardegna...</b>	..	..	..	.....	..	<b>105</b>	<b>2.343</b>	<b>2.448</b>	<b>4, 29</b>
<b>TOTALE...</b>	..	..	..	.....	..	<b>14.230</b>	<b>78.997</b>	<b>93.230</b>	<b>15, 26</b>

Facciamo notare che per un esame comparativo circa l'intensità che il fenomeno assume nelle diverse provincie, le cifre della colonna *f*, riferendosi al solo mese di dicembre, non consentono il raffronto tra le pro-

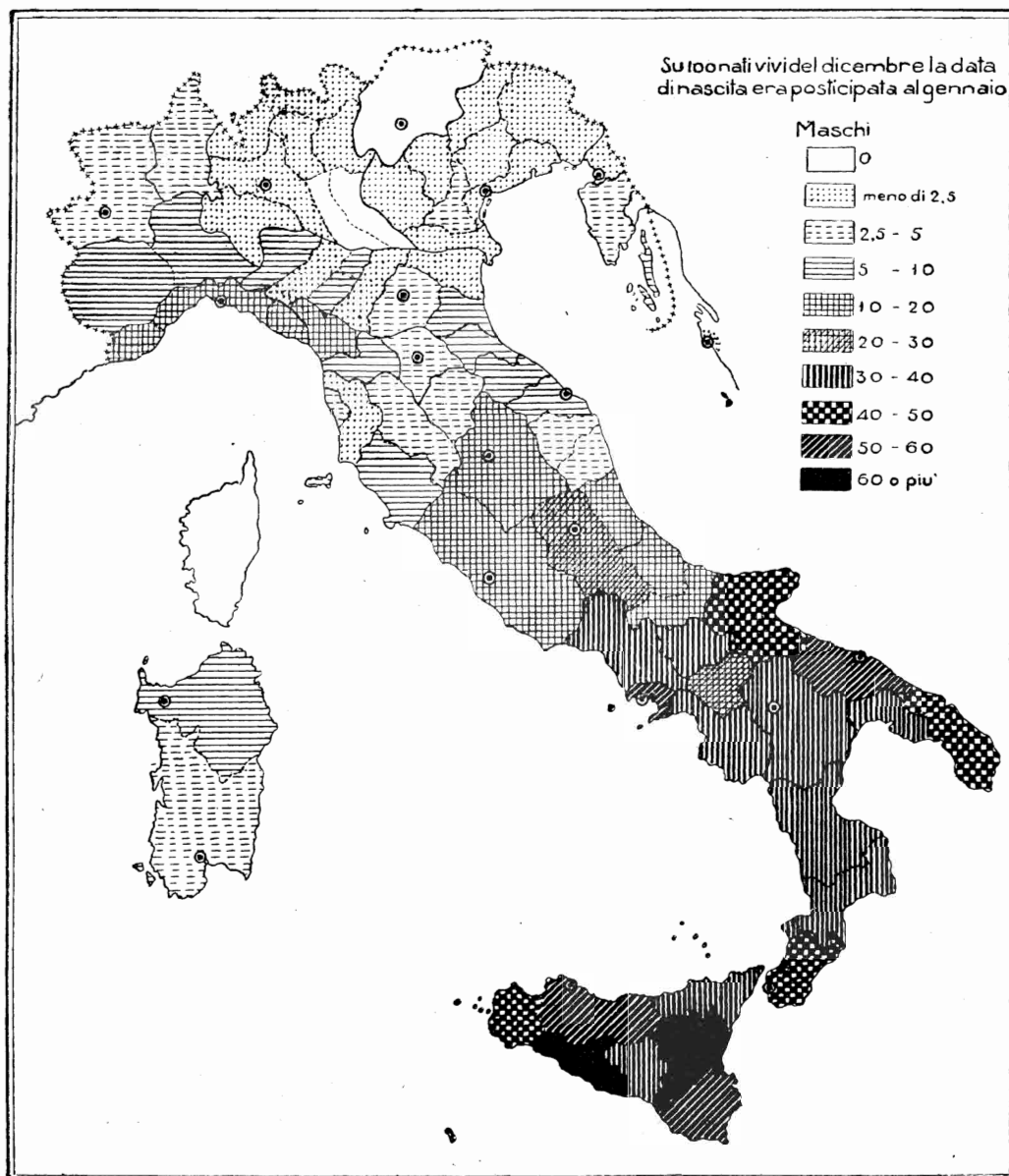

vincie in cui il fenomeno si verifica anche nel novembre, e le altre. La comparabilità può, *grosso modo*, essere ristabilita aggiungendo alle percentuali



del dicembre quelle corrispondenti del novembre. Di questo artificio è stato tenuto conto nella costruzione del cartogramma per le nascite maschili.

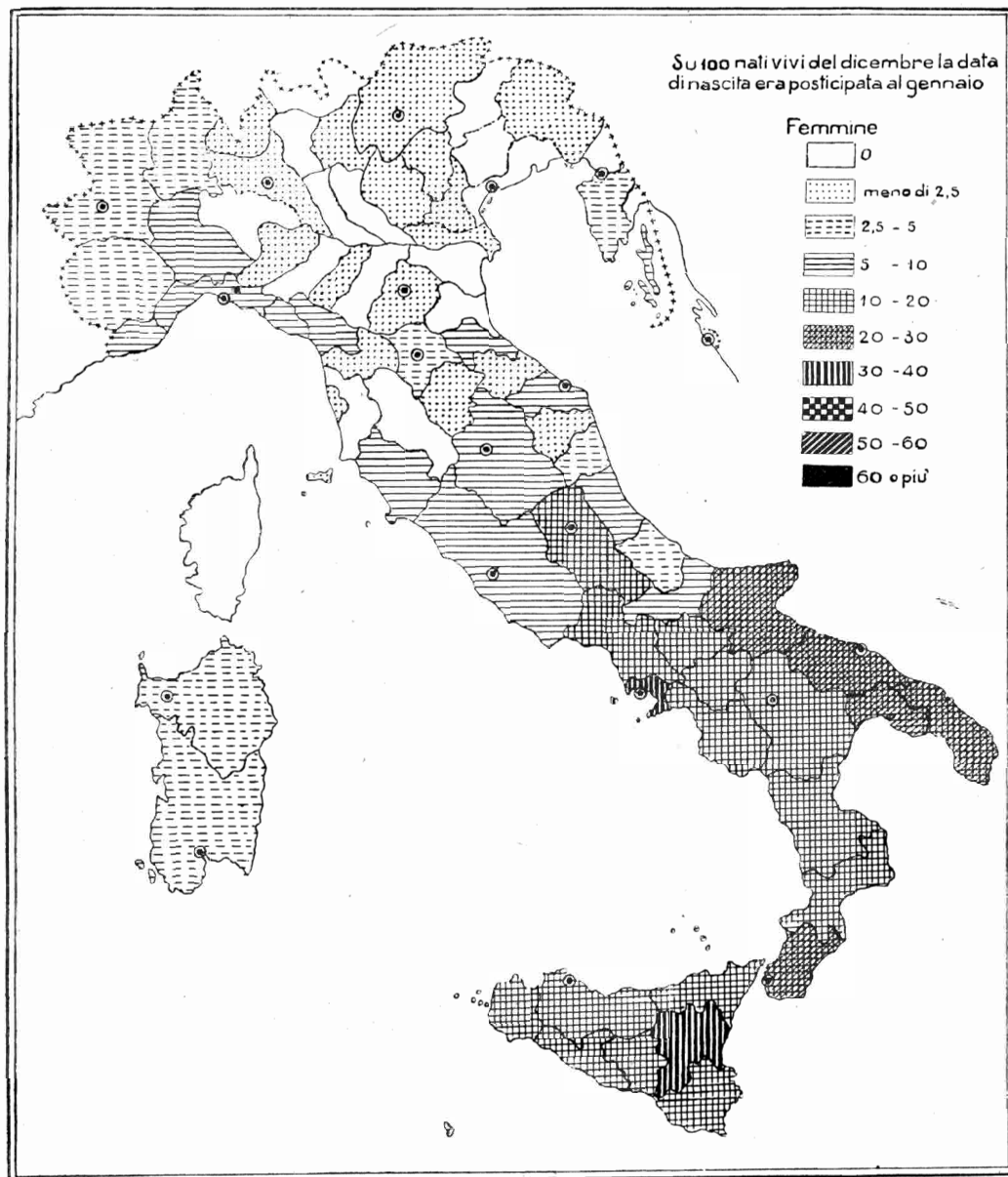

In questo cartogramma e nell'altro che segue, relativo alle femmine, si rileveranno le particolarità più salienti nella distribuzione geografica del

fenomeno. Il primo colore della scala cromatica designa quelle provincie in cui lo spostamento della data di nascita si limita di solito ai nati nelle ultime ore dell'anno.

**8. — Sull'intervallo tra data di nascita reale e data falsa  
e sulla reale frequenza delle frodi.**

Se le percentuali esposte nelle ultime colonne dei prospetti precedenti vogliono assumersi come indice della reale diffusione del mal costume, conviene fare osservare che esse sono sistematicamente, benchè di poco, inferiori al vero. La differenza si fa sensibile soltanto nelle provincie in cui il fenomeno raggiunge la maggiore intensità.

Per comprendere questa discordanza basterà riflettere che, quand'anche questo costume fosse seguito da tutti senza eccezione, quand'anche cioè avesse l'intensità del cento per cento, una certa percentuale di nati vivi dovrebbe pur cadere entro il mese di dicembre, e sarebbe rappresentata da tutti o quasi tutti quei neonati che vennero a morte prima della denuncia di nascita, che si stava anche per essi ritardando col deliberato intento di frodare la legge. Quindi con maggiore rigore, per giudicare della diffusione presa dal costume in questione, dovrebbero riferire il numero delle denunce spostate non a quello di tutti i bambini nati effettivamente nel mese di dicembre, ma soltanto al numero di quei bambini che sopravvivono a quella età media che già posseggono i neonati al momento della falsa data di nascita loro attribuita.

Ora l'intervallo medio intercedente tra la vera data di nascita e quella falsa, che è quanto dire l'età media dei neonati al momento di quest'ultima, è per talune provincie dell'Italia meridionale abbastanza sensibile.

Per la provincia di Catania ne abbiamo tentato anche la determinazione. In questa provincia il numero delle date falsificate risulta di 869. Esse sono approssimativamente così distribuite secondo la data di nascita reale:

31-26 dicembre .....	235
25-20 id. ....	211
19-14 id. ....	183
13-8 id. ....	135
7-2 id. ....	105
TOTALE ...	<u>869</u>

L'età media di questi 869 neonati, alla fine dell'anno era quasi esattamente di 12 giorni.

La loro data di nascita venne però posticipata non già alla fine dell'anno, ma ad uno degli undici giorni successivi, secondo la seguente approssimativa distribuzione (ottenuta da una interpolazione ad occhio).

Data di nascita posticipata al:

1	gennaio.....	135
2	id. ....	200
3	id. ....	135
4	id. ....	106
5	id. ....	83
6	id. ....	60
7	id. ....	50
8	id. ....	40
9	id. ....	30
10	id. ....	20
11	id. ....	10
	TOTALE...	<u>869</u>

Poichè l'intervallo medio tra l'inizio dell'anno e la data scelta per la falsa dichiarazione è quasi esattamente di tre giorni e mezzo, si può dire che l'età media degli 869 bambini alla falsa data di nascita loro attribuita sia stata di 15 giorni almeno.

Per le predette ragioni, la cifra di 869 neonati non va riferita alle 1299 nascite che si calcola si siano effettivamente verificate in Catania nel dicembre del 1924, ma al numero di questi neonati sopravvissuti all'età di mezzo mese, cioè ad una quarantina di meno (1); il rapporto passa allora dal 66,9 % al 69 %.

Senza eseguire computi tanto minuziosi anche per le altre provincie, si può dire che un aumento simile, dovrebbe eseguirsi per tutte le provincie in cui la frequenza delle frodi attuali, su quella delle nascite, oltrepassa, nel mese di dicembre il 50 %.

---

(1) In Catania il numero dei maschi morti in età inferiore ad un mese fu, in tutto il 1924, di 526; quindi, tenendo conto della maggiore mortalità invernale, circa 50 morirono nel mese di dicembre. La proporzione dei bambini morti nei primi quindici giorni di vita, rispetto a quelli morti nel primo mese, è di 4/5. (Vedi in proposito i dati comparativi riportati in « Birth, Stillbirth, and Infant mortality statistics » Department of Commerce — Bureau of Census of United States, 1923, pag. 34-35).

Sta dunque il fatto che vi sono delle provincie in cui la frequenza della frode si approssima in oggi alla quasi incredibile proporzione del 70 %; il che significa che essa si è estesa dai ceti più bassi anche a quelli superiori.

**9. — Se il fenomeno sia più frequente nei maggiori centri urbani.**

È supponibile che la frequenza delle falsificazioni sia più elevata nei centri cittadini dove la nascita può tenersi occultata più facilmente.

Dobbiamo tuttavia far notare che questa supposizione, se può valere per quelle zone in cui il costume è di data più recente; e quindi meno diffuso, non può ormai più farsi per le provincie maggiormente colpite dal male.

Quindici anni or sono il Procuratore Generale del Re presso la Corte di Appello di Palermo, poteva ancora affermare, rispondendo alla citata circolare di S. E. il Ministro per la Giustizia, che una intensità particolare mostrava il fenomeno nei centri urbani dove è più facile occultare la data dei parti o il presentare un neonato in sostituzione di altro nato prima.

Similmente il Procuratore Generale presso la Corte d'Appello delle Calabrie affermava che il fatto lamentato non si riscontrava nei piccoli comuni dove maggiore è la notorietà dei parti avvenuti (1).

Dal canto nostro, abbiamo eseguito il computo degli spostamenti, distintamente per il capoluogo e per gli altri comuni, in quelle provincie in cui la frequenza degli spostamenti stessi superava pei maschi complessivamente il 50 %. I risultati esposti nelle seguenti due tabelle non indicano una accentuazione del costume nel capoluogo rispetto ai centri minori o alle campagne. Quanto ai maschi, esso sembra più accentuato, rispetto al restante della provincia, soltanto nelle città di Catania e Palermo. Per le femmine è più accentuato fuori del capoluogo nelle provincie di Bari e Siracusa.

---

(1) R. BENINI, Relazione citata, pag. 149 e 153

**Maschi.**

PROVINCIE	Numero dei giorni nei quali la data di nascita è alterata			Intervallo scelto per il computo della media giornaliera	Media giornaliera delle nascite	Numero delle dichiarazioni di nascita spostate (1)	Numero dei nati denunziati		Numero presunto dei nati		% degli spostamenti sui nati	
	Novembre	Dicembre	Gennaio				nel periodo a-b	nel mese di dicembre	nel periodo a-b	nel mese di dicembre	nel periodo a-b	nel mese di dicembre
	a	b	c				d	e	f	g	h	l
<i>Nel Capoluogo.</i>												
Bari.....	—	31	10	17 nov.—15 febr.	7,62	72	150	150	222	222	32,43	32,43
Catania.....	—	30	11	2 dic.—31 genn.	11,47	262	75	81	337	343	77,74	76,38
Girgenti.....	—	30	10	2 dic.—31 genn.	1,57	24	19	22	43	46	55,81	52,17
Palermo.....	6	31	10	25 nov.—7 febr.	16,90	(10) 318	263	194	581	502	54,73	61,35
Napoli.....	—	30	10	2 dic.—31 genn.	29,93	484	368	410	852	894	56,80	54,13
Siracusa.....	6	31	11	25 nov.—7 febr.	1,96	(5) 32	42	34	74	61	43,24	44,26
<i>Negli altri Comuni.</i>												
Bari.....	14	31	10	17 nov.—15 febr.	43,52	(85) 889	835	446	1.724	1.250	51,56	64,32
Catania.....	—	30	11	2 dic.—31 genn.	31,22	608	312	349	920	957	66,08	63,53
Girgenti.....	—	30	10	2 dic.—31 genn.	22,98	389	218	243	607	632	64,08	65,55
Palermo.....	6	31	10	25 nov.—7 febr.	24,38	(15) 430	436	347	866	762	42,65	54,46
Napoli.....	—	30	10	2 dic.—31 genn.	38,24	654	464	503	1.118	1.157	58,49	56,52
Siracusa.....	6	31	11	25 nov.—7 febr.	23,33	(25) 417	414	335	831	727	50,18	53,92

(1) Le cifre tra parentesi indicano gli spostamenti dal novembre al gennaio.

Femmine.

PROVINCIE	Numero dei giorni nei quali la data di nascita è alterata			Intervallo scelto per il computo della media giornaliera	Media giornaliera delle nascite	Numero delle dichiarazioni di nascita spostate	Numero dei nati denunziati		Numero presunto dei nati		% degli spostamenti sui nati	
	Novembre	Dicembre	Gennaio				nel periodo a-b	nel mese di dicembre	nel periodo a-b	nel mese di dicembre	nel periodo a-b	nel mese di dicembre
	a	b	c				d	e	f	g	h	l
<i>Per Capoluogo.</i>												
Bari.....	—	30	6	17 nov.—15 febr.	7,09	12	155	159	167	171	7,18	7,01
Catania.....	—	18	10	2 dic.—31 genn.	9,22	117	67	153	184	270	63,58	43,33
Girgenti.....	—	18	4	2 dic.—31 genn.	1,18	8	11	20	19	28	42,10	28,57
Palermo.....	—	15	4	25 nov.—7 febr.	16,17	124	145	385	269	509	46,09	24,36
Napoli.....	—	18	8	2 dic.—31 genn.	29,09	322	197	502	519	824	62,04	39,07
Siracusa.....	—	11	4	25 nov.—7 febr.	2,40	7	18	58	25	65	28,00	10,76
<i>Per altri Comuni.</i>												
Bari.....	—	30	6	17 nov.—15 febr.	39,93	341	653	683	994	1.024	34,30	33,30
Catania.....	—	18	10	2 dic.—31 genn.	26,14	226	245	549	471	775	47,98	29,16
Girgenti.....	—	18	4	2 dic.—31 genn.	18,83	84	233	480	317	564	26,49	14,89
Palermo.....	—	15	4	25 nov.—7 febr.	21,00	92	182	484	274	576	33,57	15,97
Napoli.....	—	18	8	2 dic.—31 genn.	35,52	324	310	762	634	1.086	51,10	29,83
Siracusa.....	—	11	4	25 nov.—7 febr.	21,57	103	126	510	229	613	44,97	16,80

Segnaliamo, nei risultati delle due precedenti tabelle, l'eccezionale frequenza delle falsificazioni nella città di Catania, dove si giunge ad una percentuale del 76,38.

Segnaliamo pure il fatto che, mentre tra capoluogo e restante del territorio provinciale, le differenze non sono in genere molto sensibili, queste sono molto forti in provincia di Bari, dove il fenomeno in questione ha nel territorio provinciale (capoluogo escluso) una frequenza doppia per i maschi e quintupla per le femmine di quella che si verifica nel comune di Bari. In questa provincia, che può considerarsi come il più antico ed attivo focolaio del colpevole costume, la frode viene esplicata più frequentemente proprio nei minori centri, dove la notorietà dei parti avvenuti è maggiore.

#### 10. — Sviluppo preso dal fenomeno nell'ultimo trentennio.

Dopo aver compiuto l'analisi di questo costume nei suoi dettagli secondo il sesso e secondo i luoghi, quale si verificò dal dicembre 1924 al gennaio 1925, crediamo opportuno di eseguirne una sintesi per ciò che concerne il suo sviluppo nel tempo, sintesi alla quale siamo autorizzati dal fatto che il numero delle falsificazioni avvenute nel dicembre del 1924 e calcolate col metodo della distribuzione giornaliera delle nascite concorda molto bene con i risultati degli anni precedenti ottenuti col metodo indiretto.

Falsificazioni di data dal dicembre degli anni sottotati  
al gennaio successivo.

ANNI (media annua)	Nascite supponibili	Numero degli spostamenti	% degli spostamenti
1895-1899.....	90.447	5.152	5,70
1900-1904.....	86.131	3.622	4,20
1905-1909.....	89.331	4.616	5,17
1910-1914.....	92.448	3.809	4,12
1915-1919.....	73.779	7.767	10,53
1920-1923.....	96.756	13.131	13,57
1924.....	93.611	14.230	15,20

Fornendo le cifre per medie quinquennali, scompaiono le perturbazioni imputabili alla imperfezione del procedimento seguito ed alle effettive oscillazioni dei dati annuali.

Si può concludere che il deplorato costume, rimasto in condizioni pressochè stazionarie dal 1895 al 1914, abbia avuto, nel periodo della guerra

PERCENTUALI DEGLI SPOSTAMENTI DI DATA  
DAL DICEMBRE AL GENNAIO SUCCESSIVO  
(MEDIE ANNUE)

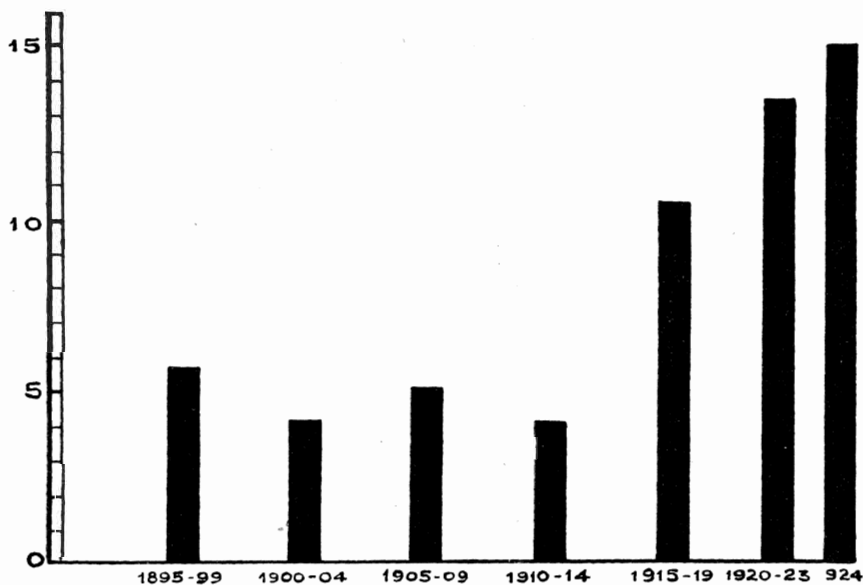

e dopo, un forte e crescente sviluppo. A giudicare poi dalla ulteriore riduzione del coefficiente di mascolinità del dicembre del 1925 (vedi tabella a pag. 3) sembra che gli artificiosi spostamenti di questo mese al gennaio 1926 si accostino alla cifra ingentissima di 15.000.

Il grafico riportato dà l'impressione visiva dell'impressionante sviluppo.

#### 11. — Necessità di provvedimenti repressivi.

Non faremo qui un esame delle numerosissime disposizioni di legge, le quali, ponendo limiti e condizioni di età rimangono tutte violate, con conseguenze più o meno gravi, dalla lamentata frode.



Tutte queste disposizioni legislative potrebbero citarsi per dimostrare la necessità di reprimere totalmente e sollecitamente un costume che, in talune regioni d'Italia, si è esteso a tutte le classi sociali, e che va rapidamente diffondendosi in tutto il Regno.

Non faremo tale citazione perchè la necessità della repressione scaturisce dal fatto stesso che il costume è di per sè una diretta violazione delle precise disposizioni del Codice Civile che impongono l'esattezza delle dichiarazioni e dei limiti di tempo alle denunce di nascita.

La necessità e l'urgenza dei provvedimenti repressivi e preventivi appare ancora maggiore se si considera che il fenomeno illustrato è un sintomo della esistenza di violazioni forse più gravi ad altri obblighi di legge relativi agli atti dello stato civile e ai registri anagrafici della popolazione. Non è da escludersi per esempio, come già faceva notare il Benini, che la denuncia ritardata possa trasformarsi, e si trasformi in parecchi casi, in denuncia mancata, anzi questa supposizione ci è stata confermata da alti funzionari, conoscitori delle zone tipiche del fenomeno. Non è da escludersi che dove esiste disordine per ciò che riguarda la data di nascita, esistano frodi anche più gravi nella denuncia delle morti, e così via.

L'Istituto Centrale di Statistica credette quindi opportuno non solo di interessare genericamente le autorità proposte alla sorveglianza degli Uffici dello Stato civile, o che comunque potevano esplicare opera di persuasione tra le popolazioni, ma anche di proporre al Ministero della Giustizia e al Ministero della Guerra l'emanazione di disposizioni legislative atte a reprimere questa consuetudine.

Per il conseguimento di questo scopo il Guardasigilli ha assicurato che verranno introdotte nel nuovo Codice Penale disposizioni rigorosissime contro funzionari o impiegati di pubbliche amministrazioni i quali non si peritino di alterare scientemente dati o dichiarazioni o denunce di qualsiasi genere, o si prestino pure scientemente ad accogliere dichiarazioni alterate, del pari che contro gli autori delle dette dichiarazioni o denunce, *ancorchè nell'un caso e nell'altro non si verifichi danno pubblico o privato.*

Per rimuovere poi presso le popolazioni stesse la causa principale del lamentato disordine fu emanato un decreto che dà al Ministero della Guerra, quando lo creda opportuno, facoltà « di ordinare che siano iscritti nelle liste di leva di una data classe, in tutti i comuni del Regno o in parte di essi, sulla base delle segnalazioni dell'Istituto Centrale di Statistica, i cittadini nati all'inizio dell'anno successivo a quello della classe a cui si riferiscono le liste ».

**12. — Rettifica della distribuzione mensile delle nascite  
in ciascuna provincia del Regno.**

Si è pensato di utilizzare i risultati dell'indagine sulla frequenza della falsificazione di data per rettificare, provincia per provincia, le fluttuazioni della natalità nell'interno del ciclo annuale.

Le correzioni sono state eseguite sui nati del triennio 1923-25, e sono esposte per ciascuna provincia nella tabella XII degli allegati (vedi le cifre poste tra parentesi).

Per la correzione in parola si è tenuto conto delle percentuali delle falsificazioni, riportate nelle precedenti tabelle. Esse sono state però attenuate del 10 % sia perchè dette percentuali si riferiscono agli spostamenti dal dicembre 1924 al gennaio 1925, cioè ad un periodo posticipato rispetto al punto centrale del triennio (e quindi rispecchiante una frequenza superiore di qualcosa a quella media del triennio) sia perchè, come si è più volte avvertito, la massa degli spostamenti risulta lievemente attenuata sulle statistiche del movimento della popolazione per il fatto che la classificazione mensile delle nascite fu eseguita generalmente tenendo conto della data della denuncia e non della data dichiarata di nascita.

Le medie giornaliere ricavate per ciascun mese sulle serie così modificate (vedi la tabella XII degli allegati) danno l'immagine più corretta delle reali fluttuazioni stagionali assunte dalla natalità. Le riportiamo nel seguente prospetto nella forma di numeri indici fatta eguale a 1000, la media giornaliera verificatasi nell'anno.

**NATI VIVI. — Numeri indici delle medie giornaliere nel triennio 1923-24-25.**

(Media annua = 1000).

PROVINCIE	Gennaio	Febbraio	Marzo	Aprile	Maggio	Giugno	Luglio	Agosto	Settembre	Ottobre	Novembre	Dicembre
Alessandria	1.050	1.144	1.145	1.100	1.000	961	985	955	954	897	905	914
Cuneo	1.036	1.074	1.105	1.084	1.064	959	970	975	936	920	937	941
Novara	998	998	1.030	1.032	937	976	984	980	1.046	1.033	1.004	984
Torino	1.004	1.091	1.056	1.043	1.009	999	1.011	986	989	947	923	948
Genova	1.002	1.106	1.043	1.068	970	992	1.040	972	956	973	928	957
Imperia	1.022	1.031	1.001	960	1.013	1.004	1.071	1.001	930	1.044	966	947
Spezia	1.158	1.098	1.100	1.003	960	892	1.028	946	919	1.025	940	932
Bergamo	988	987	976	904	925	960	1.011	1.083	1.133	1.072	998	963
Brescia	1.029	1.078	1.024	970	926	960	1.022	1.031	1.048	969	978	967
Como	982	968	958	921	927	921	1.016	1.036	1.130	1.120	1.028	990
Cremona	1.429	1.045	1.008	960	962	939	1.009	1.051	1.056	1.000	1.007	935
Mantova	1.053	1.082	1.075	1.013	962	914	985	988	1.069	1.002	954	910
Milano	1.022	1.043	1.004	968	997	1.022	1.040	1.012	1.036	979	941	939
Pavia	1.045	1.070	1.078	1.042	1.023	963	986	998	995	969	926	909
Sondrio	1.051	1.061	1.053	882	911	945	1.009	957	1.055	1.027	1.034	1.017
Belluno	1.060	1.020	1.020	933	923	886	882	969	1.180	1.084	1.097	946
Padova	1.016	1.041	1.078	1.062	1.003	932	942	1.035	1.055	979	938	924
Rovigo	1.007	1.126	1.051	1.080	1.021	935	990	1.026	1.103	948	872	853
Treviso	1.064	1.089	1.044	994	921	856	919	1.005	1.082	1.019	1.030	984
Udine	998	1.011	960	878	856	887	912	1.036	1.181	1.162	1.122	997
Venezia	1.027	1.101	1.068	1.024	992	934	974	983	1.052	963	947	941
Verona	923	1.043	1.016	971	960	943	977	1.039	1.050	1.011	1.019	979
Vicenza	1.041	1.053	1.000	966	949	907	937	974	1.075	1.047	1.069	988
Fiume	1.191	1.102	994	1.049	901	1.034	1.074	903	948	930	976	912
Pola	1.112	1.246	1.161	1.085	968	832	948	914	913	996	932	904
Trieste	1.033	1.034	1.066	1.018	987	998	1.005	1.007	978	948	948	980
Trento	1.068	1.083	1.035	1.003	960	993	989	948	991	1.011	985	939
Zara	877	1.268	1.203	1.109	783	942	971	1.043	855	1.029	942	1.014
Bologna	1.012	1.111	1.100	1.075	965	978	1.005	965	1.005	953	918	918
Ferrara	1.026	1.114	1.017	1.020	978	931	981	1.013	1.126	977	919	909
Forlì	1.133	1.191	1.178	1.136	955	897	890	930	920	907	973	905
Modena	1.078	1.075	1.081	1.146	1.062	957	969	947	987	893	892	920
Parma	1.016	1.089	1.091	1.076	1.032	981	963	1.028	1.017	950	899	863
Piacenza	943	1.132	1.160	1.142	1.043	949	957	972	1.023	948	909	835
Ravenna	1.094	1.099	1.050	1.066	944	941	975	915	980	1.014	984	946
Reggio Emilia	1.004	1.089	1.122	1.117	1.072	989	983	958	971	928	903	874

Segue NATI VIVI. — Numeri indici delle medie giornaliere nel triennio 1923-24-25.

(Media annua = 1000).

PROVINCIE	Gennaio	Febbraio	Marzo	Aprile	Maggio	Giugno	Luglio	Agosto	Settembre	Ottobre	Novembre	Dicembre
Arezzo.....	1.105	1.161	1.160	1.230	1.060	962	974	931	824	840	879	884
Firenze.....	1.023	1.128	1.108	1.051	976	972	1.012	986	951	922	957	922
Grosseto.....	1.132	1.195	1.045	1.035	900	903	1.033	948	966	955	958	942
Livorno.....	1.055	1.104	1.087	1.049	922	915	989	1.038	971	968	927	975
Lucca.....	1.018	1.041	1.014	1.020	931	970	1.050	1.045	996	997	955	965
Massa Carrara.....	1.076	1.019	1.055	981	961	939	1.044	987	1.037	981	1.010	912
Fisa.....	1.172	1.145	1.104	1.031	902	932	982	974	954	964	955	893
Siena.....	1.131	1.235	1.239	1.219	1.038	920	916	884	841	874	872	848
Ancona.....	1.207	1.262	1.137	1.121	895	870	875	852	866	966	973	992
Ascoli Piceno.....	1.170	1.257	1.187	1.057	949	878	876	871	900	910	962	998
Macerata.....	1.196	1.371	1.250	1.187	932	886	886	843	834	860	901	885
Pesaro e Urbino.....	1.164	1.359	1.257	1.157	956	883	888	808	829	878	916	926
Perugia.....	1.091	1.242	1.235	1.229	1.025	896	881	810	823	876	970	938
Roma.....	1.142	1.153	1.091	1.006	897	894	928	913	971	984	1.034	996
Aquila.....	1.071	1.159	1.195	1.136	1.067	976	901	835	885	885	906	994
Campobasso.....	1.216	1.326	1.243	1.077	970	906	864	758	818	926	933	984
Chieti.....	1.278	1.314	1.148	1.045	937	925	806	727	861	913	993	1.078
Teramo.....	1.320	1.398	1.172	1.076	983	916	781	738	797	879	942	1.030
Avellino.....	1.105	1.172	1.071	1.003	896	864	902	918	1.030	1.020	1.010	1.022
Benevento.....	1.165	1.318	1.139	1.009	895	851	845	762	831	1.011	1.084	1.116
Caserta.....	1.136	1.154	1.017	919	883	858	871	880	971	1.053	1.124	1.143
Napoli.....	1.205	1.259	1.125	1.053	968	967	981	911	988	1.078	1.111	1.162
Salerno.....	1.157	1.136	1.067	964	861	877	881	883	964	1.024	1.129	1.070
Bari.....	1.286	1.224	1.046	1.046	961	914	846	862	895	919	982	1.033
Foggia.....	1.330	1.359	1.057	971	913	880	864	839	857	915	989	1.051
Lecce.....	1.199	1.247	1.105	1.100	974	854	823	793	837	980	1.043	1.059
Taranto.....	1.222	1.213	1.104	1.025	965	901	906	872	880	951	967	1.003
Potenza.....	1.164	1.223	1.040	978	904	873	893	907	962	1.002	1.041	1.028
Catanzaro.....	1.280	1.307	1.159	1.021	862	821	844	825	884	984	1.047	987
Cosenza.....	1.233	1.274	1.121	1.039	872	886	868	838	893	997	1.014	982
Reggio Calabria.....	1.315	1.309	1.134	1.003	897	872	844	836	850	901	1.005	1.053
Caltanissetta.....	1.396	1.327	1.014	865	857	856	844	854	931	963	1.012	1.102
Catania.....	1.379	1.253	1.043	942	836	864	885	885	899	939	983	1.100
Girgenti.....	1.455	1.349	1.040	931	895	781	837	789	935	959	973	1.074
Messina.....	1.302	1.300	1.139	1.074	931	856	837	839	845	882	983	1.034
Palermo.....	1.209	1.244	1.030	976	873	844	905	896	925	972	993	1.147
Siracusa.....	1.404	1.248	1.028	908	853	794	849	851	894	960	1.056	1.163
Trapani.....	1.461	1.321	1.009	913	854	781	807	822	855	953	1.112	1.131
Cagliari.....	1.299	1.340	1.113	952	804	794	834	885	986	970	1.003	1.039
Sassari.....	1.243	1.254	1.072	931	838	827	898	968	991	1.023	1.009	959

### 13. — Osservazioni sull'andamento stagionale della natalità nelle singole provincie.

Senza eseguire una analisi di queste 76 serie cicliche, ci limitiamo a segnalare talune caratteristiche facilmente rilevabili anche da un esame superficiale.

Nelle provincie dell'Italia settentrionale (Emilia inclusa) le serie presentano quasi costantemente due massimi, uno principale più accentuato, che cade prevalentemente nel mese di febbraio, l'altro secondario più debole, che si verifica prevalentemente nel mese di settembre.

Nelle provincie dell'Italia Centrale (Toscana, Marche, Umbria, Lazio) il secondo massimo si verifica più raramente ed è anche meno accentuato. Esso scompare poi quasi del tutto nell'Italia meridionale e insulare. È pure notevole il fatto che l'altezza dell'ondata principale è più forte nelle provincie dell'Italia meridionale che in quelle settentrionali. Si può dire che quanto più forte è il massimo principale, tanto più debole è quello secondario.

Sembra anche che nelle provincie del Sud rispetto a quelle settentrionali, esista una diversa variabilità relativamente al mese in cui cade il massimo principale.

Il fatto è apprezzabile anche dalla seguente tabella in cui le 76 provincie sono classificate secondo il mese in cui si verificò il massimo principale e il minimo corrispondente.

Nella tabella dei massimi abbiamo segnato tra parentesi il numero delle provincie quale sarebbe risultato dalle cifre non corrette. Come si vede le differenze sono notevolissime.

#### Provincie classificate secondo il mese in cui si verificò:

##### a) il massimo principale di natalità.

	Incerto	Gennaio	Febbraio	Marzo	Aprile	IN COMPLESSO
Italia Settentrionale e Zara .....	1 (1)	4 (8)	21 (17)	8 (8)	1 (2)	36
Italia Centrale .....	—	2 (5)	10 (7)	1 (1)	1 (1)	14
Italia Meridionale e Insulare .....	—	10 (24)	15 (2)	1 (—)	—	26
IN COMPLESSO...	1 (1)	16 (37)	46 (26)	10 (9)	3 (3)	76

b) *il minimo principale.*

	Aprile	Maggio	Giugno	Luglio	Agosto	Settembre	TOTALE
Italia Settentrionale .....	5	9	16	3	3	—	36
Italia Centrale .....	—	3	5	—	4	2	14
Italia Meridionale e Insulare .....	—	2	10	3	11	—	26
IN COMPLESSO...	5	14	31	6	18	2	76

È anche evidente che pur cadendo il mese normale del massimo principale sempre in febbraio, nel passaggio dalle provincie settentrionali a quelle meridionali, tende ad accrescersi la frequenza dei massimi per il mese di gennaio. Similmente il minimo principale tende a spostarsi dal mese di giugno verso quello di agosto.

14. — **Sulla eventuale relazione tra il massimo principale di natalità e altezza della natalità.**

La esatta determinazione dei massimi stagionali di natalità ci ha invogliato a ricercare se esistesse una relazione quantitativa tra elevatezza del massimo principale invernale ed altezza della natalità.

Questa ricerca ha interesse perchè può, per lo meno, aggiungere qualche elemento di giudizio in sostegno di taluna delle numerose ipotesi che si possono formulare sulle cause che determinano la fluttuazione stagionale delle nascite e in particolare del massimo invernale.

Questo massimo dovuto, con tutta probabilità, ad un complesso di cause di varia natura, si vuole far dipendere principalmente, secondo gli autori, da cause fisiologiche, o da cause sanitarie, o da cause psichiche o da cause sociali in senso lato.

Crediamo che chiunque conosca la ricca letteratura al riguardo si sia formato il convincimento che sia erronea la pretesa di ricondurre questo fenomeno ad una sola causa, ma che tutto al più si possa pensare alla azione preponderante di una causa o di un gruppo di cause sulle altre.

Ora dicevo che questa relazione tra altezza della natalità e altezza del massimo principale invernale, può avere una certa importanza per accre-

scere forza a talune ipotesi piuttosto che ad altre, e precisamente ad avvalorare o ad infirmare l'ipotesi che questa preponderante attività generativa primaverile sia da attribuirsi a cause di carattere fisiologico e più precisamente ad un'intensificazione primaverile dell'attività genetica dell'uomo e di quella concettiva della donna, fenomeno questo da interpretarsi in analogia alla stagionalità degli amori che si verifica in altre specie animali.

Può infatti pensarsi che, supposta quest'ultima come causa dominante del massimo di natalità invernale, questo massimo dovrebbe presentare una reazione sensibile di fronte alla diffusione generale di pratiche preventive; e poichè un indice della maggiore o minore diffusione di queste pratiche è costituito dalla intensità della natalità, l'altezza di questo massimo dovrebbe presentare una certa connessione con l'intensità stessa della natalità.

Non è facile stabilire « a priori » in qual senso questa reazione dovrebbe manifestarsi. I ragionamenti che possono farsi sono infatti due, e sostanzialmente diversi:

Un primo ragionamento può essere questo: Ammessa come esistente una forte maggiore tendenza alla proliferazione in una data stagione dell'anno, le pratiche preventive sarebbero in questa stagione meno accette, o, comunque, più difficili ad essere attuate. Esse quindi abbasserebbero di meno la natalità nelle stagioni in cui lo stimolo alla generazione è più forte, e si esplicherebbero invece con maggiore intensità nei mesi di maggiore calma sessuale. Quindi l'ondata stagionale originaria e fisiologica ne risulterebbe accentuata. In tal caso dunque, nelle zone in cui la natalità è più bassa dovrebbe verificarsi una accentuazione del primo massimo invernale.

Un secondo ragionamento è questo: Poichè le pratiche preventive rappresentano uno sforzo della volontà contro la naturale tendenza alla procreazione, esse hanno tanto maggior ragione di esplicarsi, quanto più forte è lo stimolo sessuale e l'attitudine concettiva della donna. Esse quindi dovrebbero essere osservate specialmente nei mesi più critici e perciò la loro diffusione (denunziata dalla bassa natalità generale) dovrebbe attenuare l'altezza del massimo invernale.

Dunque secondo entrambi questi ragionamenti, i quali partono dall'ipotesi di una stagionalità nella tendenza procreativa, dovrebbe esistere una relazione (positiva o negativa) tra altezza della natalità e altezza del massimo invernale.

Abbiamo eseguito questa indagine prendendo come misura dell'altezza del massimo lo scostamento dell'indice di ciascun mese rispetto alla base 1000. I risultati del confronto sono esposti nella seguente tabella, la quale riporta per ciascuna classe di natalità l'altezza media del massimo.

**Altezza media del massimo invernale secondo l'altezza della natalità.**

PROVINCIE con natalità di	Italia settentrionale		Italia centrale		Italia meridionale (Sicilia esclusa)		Sicilia	
	Numero delle provincie	Altezza media del massimo	Numero delle provincie	Altezza media del massimo	Numero delle provincie	Altezza media del massimo	Numero delle provincie	Altezza media del massimo
21 ½ .....	7	78,4	1	104	—	—	—	—
21-23 .....	4	122,8	2	150,0	—	—	—	—
23-25 .....	5	93,4	2	140,0	—	—	—	—
25-27 .....	3	196,7	—	—	—	—	1	461
27-29 .....	6	81,5	4	264,5	—	—	3	342,3
29-31 .....	4	128,0	4	227,8	1	259	2	349,0
31-33 .....	1	114	1	76	5	339,2	1	455
33-35 .....	4	86,5	—	—	6	271,8	—	—
35 o più .....	2	63,0	—	—	7	219,1	—	—

In nessuno dei quattro gruppi regionali considerati è invece riconoscibile una relazione siffatta.

E poichè, come dicevamo, se il massimo invernale fosse dovuto principalmente ad un'esaltazione primaverile della attività o attitudine generativa, tale correlazione dovrebbe probabilmente manifestarsi, i risultati predetti forniscono un argomento di più per rifiutare questa ipotesi e fanno invece pensare che il predetto massimo sia invece principalmente conseguenza di altre cause ambientali e sociali.

Un'altra osservazione induce a fare l'andamento di queste curve, sempre nei riguardi della causa determinante delle fluttuazioni stagionali. È noto che quasi sempre l'andamento delle nascite nel ciclo annuale presenta un secondo massimo autunnale. A proposito di questo secondo massimo è stata recentemente avanzata l'ipotesi (1) che esso abbia per causa

(1) V. Prof. LUZZATTO FEGIZ: *Le variazioni stagionali della natalità*. Metron, vol. X, n. 4, 1925.



principale il primo massimo stesso; nel senso che quest'ultimo determina una notevole fluttuazione nel numero delle donne fecondabili a cagione della maggiore o minore frequenza stagionale delle donne divenute, dopo il parto, in condizioni di poter nuovamente concepire.

Se questa ipotesi fosse in qualche modo accettabile, dovrebbe pure verificarsi una certa correlazione positiva tra altezza del primo massimo e altezza del secondo.

Invece delle serie cicliche esposte nella precedente tabella risulta in modo evidente il fatto opposto: quanto più elevata è la frequenza invernale delle nascite, tanto più bassa è quella autunnale; il secondo massimo scompare poi affatto in quelle regioni dove il primo raggiunge la maggiore altezza.

È pure da notarsi che in molte regioni le curve delle singole provincie hanno un andamento molto simile nonostante la differente altezza della natalità. Tale somiglianza si nota particolarmente in Sicilia sebbene la frequenza delle nascite nelle varie provincie presenti differenze molto forti.

LIVIO LIVI.

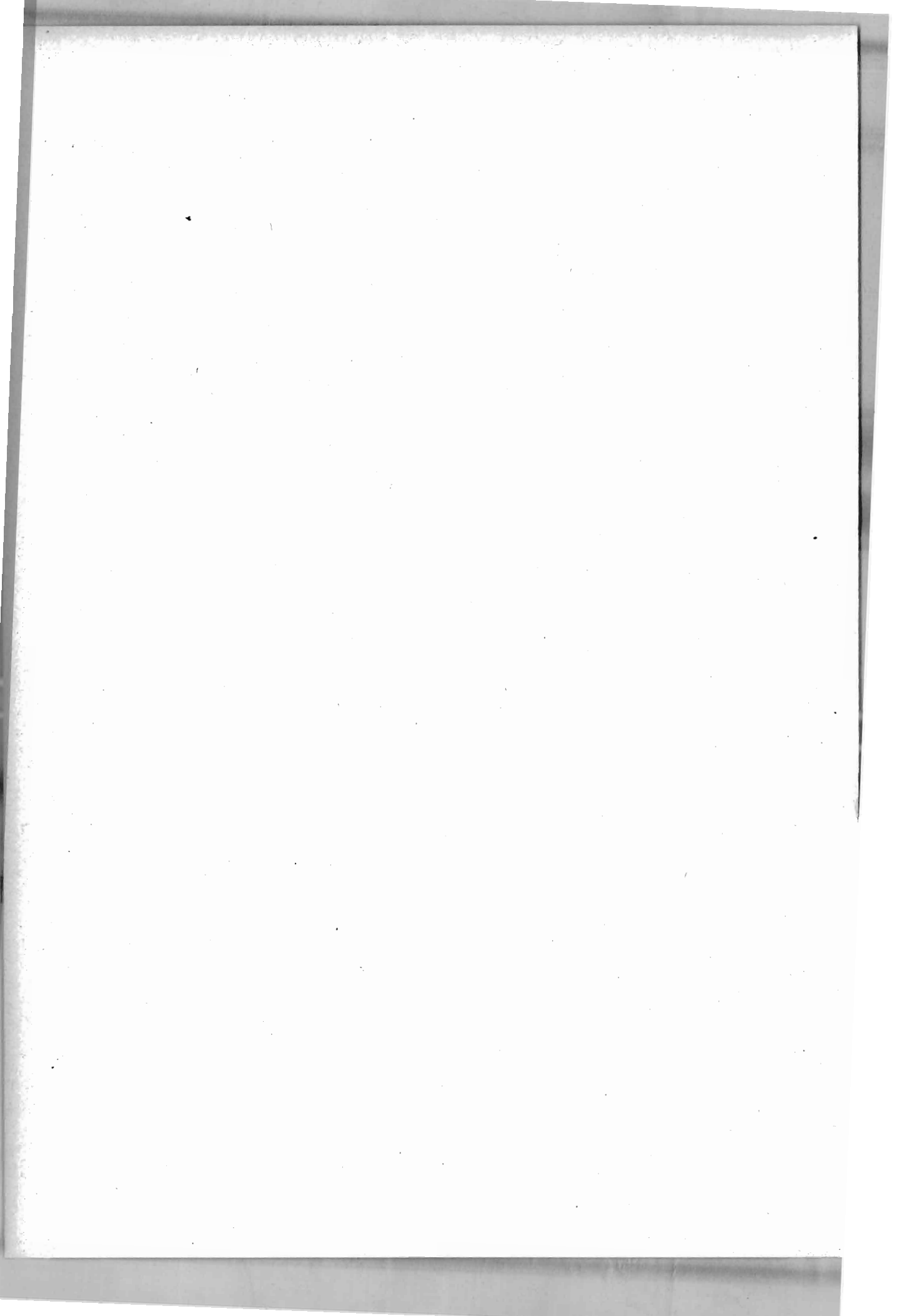

ALLEGATI.

Rilevazione indiretta degli spostamenti

Tavola I.

ANNO	Numero dei nati morti nel mese di gennaio		Numero dei nati morti nel mese di dicembre		Nati morti % nati vivi		Numero supponibile dei nati vivi nel mese di dicembre		Numero supponibile dei nati vivi nel mese di gennaio	
	Maschi	Femmine	Maschi	Femmine	Maschi	Femmine	Maschi	Femmine	Maschi	Femmine
	a	b	c	d	e	f	g	h	i	l
1895.....	2.637	2.110	2.242	1.763	4,61	3,78	48.633	46.640	57.202	55.820
1896.....	2.580	2.006	2.321	1.830	4,66	3,78	49.807	48.413	55.365	53.069
1897.....	2.419	1.972	2.402	1.985	4,67	3,87	51.435	51.292	51.799	50.956
1898.....	2.454	1.889	2.321	1.831	4,64	3,76	50.022	48.697	52.888	50.239
1899.....	2.291	1.908	2.410	1.926	4,58	3,84	52.620	50.156	50.022	49.688
1900.....	2.565	1.984	2.170	1.818	4,71	3,83	46.072	47.467	54.459	51.802
1901.....	2.620	2.075	2.284	1.774	4,75	3,97	48.084	44.685	55.158	52.267
1902.....	2.426	2.028	2.483	1.973	4,87	4,01	50.986	49.202	49.815	50.574
1903.....	2.607	2.130	2.405	1.865	4,89	4,05	49.182	46.049	53.313	52.593
1904.....	2.515	2.112	2.574	1.989	4,97	4,06	51.791	48.990	50.604	52.020
1905.....	2.868	2.313	2.516	1.996	4,95	4,15	50.828	48.096	57.939	55.735
1906.....	2.663	2.125	2.491	1.966	4,89	4,08	50.941	48.186	54.458	52.083
1907.....	2.763	2.260	2.348	1.898	4,92	4,10	47.724	46.293	56.159	55.122
1908.....	2.697	2.183	2.728	2.224	4,92	4,10	55.447	54.244	54.817	53.244
1909.....	2.832	2.281	2.422	1.921	4,91	4,08	49.328	47.083	57.678	55.907
1910.....	2.691	2.193	2.442	1.983	4,77	4,00	51.195	49.575	56.415	54.825
1911.....	2.752	2.310	2.368	1.887	4,74	3,92	49.958	48.138	58.059	58.929
1912.....	2.526	2.065	2.464	1.951	4,59	3,78	53.682	51.614	55.033	54.630
1913.....	2.627	2.092	2.419	1.909	4,60	3,73	52.587	51.180	57.109	56.086
1914.....	2.759	2.169	2.524	2.018	4,68	3,85	53.932	52.416	58.953	56.338
1915.....	2.824	2.214	2.204	1.777	4,66	3,84	47.296	46.276	60.601	57.656
1916.....	2.482	1.931	1.623	1.372	4,63	3,80	35.054	36.105	53.607	50.816
1917.....	1.783	1.412	1.430	1.271	4,66	3,95	30.687	32.177	38.262	35.747
1918.....	1.726	1.334	1.491	1.292	5,46	4,62	27.308	27.965	31.612	28.874
1919.....	1.689	1.305	2.834	2.248	5,18	4,26	54.710	52.770	32.606	30.634
1920.....	2.978	2.361	2.771	2.183	4,93	4,10	56.207	53.244	60.406	57.585
1921.....	2.920	2.292	2.918	2.345	5,27	4,33	55.370	54.157	55.408	52.933
1922.....	3.375	2.726	2.826	2.212	5,13	4,25	55.088	52.047	65.789	64.141
1923.....	3.064	2.456	2.699	2.176	5,04	4,10	53.552	53.073	60.794	59.902
1924.....	2.769	2.305	2.532	1.955	4,78	3,88	52.971	50.387	57.929	59.407

enti delle date di nascita.

Numero registrato dei nati vivi nel mese di dicembre		Numero registrato dei nati vivi nel mese di gennaio		Differenza tra numero di nascite supposti vivi e nascite registrate				Spostamenti supponibili dal dicembre al gennaio seguente		Media quinquennale dei precedenti	
Maschi	Femmine	Maschi	Femmine	Dicembre		Gennaio		Maschi	Femmine	Maschi	Femmine
<i>m</i>	<i>n</i>	<i>o</i>	<i>p</i>	M. ( <i>g-m</i> )	F. ( <i>h-n</i> )	M. ( <i>i-o</i> )	F. ( <i>l-p</i> )				
40.464	40.531	56.555	51.168	8.169	6.109	- 647	- 4.652	2.598	57		
42.596	42.654	52.392	47.074	7.211	5.759	- 2.973	- 5.995	3.475	476		
44.889	44.777	51.538	46.149	6.546	6.515	- 261	- 4.807	4.714	3.315	3.700	1.452
41.538	41.341	55.770	50.354	6.224	7.356	+ 2.882	+ 115	3.772	2.177		
43.595	44.091	51.343	46.686	9.025	6.065	+ 1.321	- 3.002	3.940	1.237		
39.848	39.774	53.315	48.211	6.224	7.693	- 1.144	- 3.591	877	584		
39.722	39.414	50.689	45.743	8.362	5.271	- 4.469	- 6.524	4.428	152		
42.043	42.305	50.309	45.607	8.943	6.897	+ 494	- 4.967	4.308	712	3.409	213
41.620	41.760	52.986	47.121	7.562	4.289	- 327	- 5.472	4.091	- 675		
42.977	43.083	51.224	46.381	8.814	5.907	+ 620	- 5.639	3.340	291		
42.387	42.771	55.805	50.410	8.441	5.325	- 2.134	- 5.325	4.267	882		
41.631	41.927	54.551	48.523	9.310	6.259	+ 93	- 3.560	3.030	- 641		
40.114	40.232	52.910	47.581	7.610	6.061	- 3.249	- 7.541	2.676	173	4.065	551
46.598	46.893	52.560	47.530	8.849	7.351	- 2.257	- 5.714	4.856	1.884		
40.144	40.878	58.541	52.324	9.184	6.205	+ 863	- 3.583	5.494	458		
44.914	45.496	54.610	49.536	6.281	4.079	- 1.805	- 5.289	2.963	- 1.553		
41.145	41.700	57.704	51.743	8.813	6.438	- 355	- 7.186	4.006	46		
46.914	47.563	54.232	48.284	6.768	4.051	- 801	- 6.346	3.890	- 52	3.726	83
42.376	43.161	58.122	51.930	10.211	8.019	+ 1.013	- 4.156	3.493	808		
44.408	45.519	55.729	49.935	9.524	6.897	- 3.224	- 6.403	4.276	1.168		
39.441	41.134	59.629	53.095	7.855	5.142	- 972	- 4.561	5.077	1.848		
28.975	30.146	55.907	49.371	6.079	5.959	+ 2.300	- 1.445	4.098	2.388		
22.415	23.730	40.380	34.564	8.272	8.447	+ 2.118	- 1.183	5.700	4.900	5.215	2.552
23.634	25.120	34.740	30.228	3.674	2.845	+ 3.128	+ 1.354	2.859	891		
46.521	48.946	34.651	29.571	8.189	3.824	+ 2.045	- 1.063	8.343	2.734		
39.239	41.324	68.904	59.229	16.968	11.920	+ 8.498	+ 1.644	11.654	6.339		
44.800	47.492	61.749	53.692	10.578	6.665	+ 6.341	+ 759	6.452	542		
40.587	43.296	68.115	58.561	14.501	8.751	+ 2.326	- 5.580	9.208	2.202	9.733	3.398
39.642	42.365	64.709	55.555	13.910	10.708	+ 3.915	- 4.347	11.617	4.511		
38.552	40.829	67.253	57.722	14.419	9.558	+ 9.324	- 1.685	27.277	-		

PROVINCIA DI MANTOVA.

Nati vivi.

Tavola II.

Giorni	Capoluogo				Altri Comuni				TOTALI			
	Dicembre 1924		Gennaio 1925		Dicembre 1924		Gennaio 1925		Dicembre 1924		Gennaio 1925	
	M.	F.	M.	F.	M.	F.	M.	F.	M.	F.	M.	F.
1.....	2	—	1	3	11	13	15	12	13	13	16	15
2.....	—	1	1	1	14	9	12	18	14	10	13	19
3.....	—	—	1	1	10	8	17	13	10	8	18	14
4.....	1	1	2	—	15	20	14	13	16	21	16	13
5.....	—	1	1	—	15	15	13	14	15	16	14	14
6.....	—	3	—	—	15	8	18	9	15	11	18	9
7.....	1	2	1	—	11	14	10	12	12	16	11	12
8.....	1	—	1	—	16	10	9	9	17	10	10	9
9.....	—	1	—	1	15	10	15	8	15	11	15	9
10.....	—	—	—	—	17	21	7	12	17	21	7	12
11.....	—	1	—	—	12	10	16	11	12	11	16	11
12.....	1	1	1	—	8	10	18	12	9	11	19	12
13.....	—	—	1	2	13	8	14	14	13	8	15	16
14.....	2	1	3	6	10	15	19	13	12	16	22	19
15.....	2	2	2	2	12	15	14	17	14	17	16	19
16.....	2	—	1	—	17	16	13	7	19	16	14	7
17.....	1	2	1	—	14	8	11	12	15	10	12	12
18.....	—	—	1	3	15	11	23	15	15	11	24	18
19.....	—	2	—	1	11	14	13	11	11	16	13	12
20.....	—	—	2	—	12	14	11	18	12	14	13	18
21.....	—	—	2	—	9	15	12	16	9	15	14	16
22.....	—	—	3	1	13	13	12	17	13	13	15	18
23.....	3	1	1	—	12	14	12	10	15	15	13	10
24.....	1	—	—	2	16	9	17	24	17	9	17	26
25.....	1	—	—	1	10	12	17	17	11	12	17	18
26.....	1	—	—	1	12	13	18	13	13	13	18	14
27.....	—	3	—	2	17	13	14	7	17	16	14	9
28.....	—	1	1	2	15	8	12	6	15	9	13	8
29.....	2	1	—	—	18	19	11	11	20	20	11	11
30.....	1	—	2	1	15	9	11	15	16	9	13	16
31.....	1	2	—	2	9	8	18	15	10	10	18	17

PROVINCIA DI MILANO

Nati vivi.

Tavola III.

Giorni	Capoluogo				Altri Comuni				TOTALI			
	Dicembre 1924		Gennaio 1925		Dicembre 1924		Gennaio 1925		Dicembre 1924		Gennaio 1925	
	M.	F.	M.	F.	M.	F.	M.	F.	M.	F.	M.	F.
1.....	12	19	38	29	50	37	71	42	62	56	109	71
2.....	10	16	21	10	45	38	35	40	55	54	56	50
3.....	14	19	19	16	33	40	49	45	47	59	68	61
4.....	20	15	18	15	29	36	42	38	49	51	60	53
5.....	8	20	22	20	46	43	42	43	54	63	64	63
6.....	15	20	19	19	41	26	31	46	56	46	50	65
7.....	14	13	16	7	45	51	37	33	59	64	53	40
8.....	18	11	21	18	33	44	43	29	51	55	64	47
9.....	14	13	14	16	41	32	49	36	55	45	63	52
10.....	15	15	11	26	41	32	36	36	56	47	47	62
11.....	24	10	19	18	32	39	38	33	56	49	57	51
12.....	19	18	14	15	41	32	43	31	60	50	57	46
13.....	15	12	11	21	37	31	53	35	52	43	64	56
14.....	14	14	12	17	42	37	44	36	56	51	56	53
15.....	11	14	26	20	43	31	51	33	54	45	77	53
16.....	18	9	15	11	29	44	29	41	47	53	44	52
17.....	14	21	10	12	50	39	42	41	64	60	52	53
18.....	14	8	12	19	42	43	49	42	56	51	61	61
19.....	13	15	18	22	30	38	43	41	43	53	61	63
20.....	19	17	22	20	30	30	45	43	49	47	67	63
21.....	15	11	13	17	34	42	32	36	49	53	45	53
22.....	23	13	20	10	56	37	48	32	79	50	68	42
23.....	19	10	17	15	44	41	37	41	63	51	54	56
24.....	11	14	11	18	33	40	50	50	44	54	61	68
25.....	23	28	17	19	44	39	42	35	67	67	59	54
26.....	7	13	22	15	29	38	43	39	36	51	65	54
27.....	17	9	21	13	41	41	54	54	58	50	75	67
28.....	14	21	17	20	46	44	41	47	60	65	58	67
29.....	25	18	14	25	32	44	48	42	57	62	62	67
30.....	14	14	14	18	48	36	53	53	62	50	67	71
31.....	11	11	18	22	26	31	52	84	37	42	70	70

PROVINCIA DI MODENA

Nati vivi.

Tavola IV.

Giorni	Capoluogo				Altri Comuni				TOTALI			
	Dicembre 1924		Gennaio 1925		Dicembre 1924		Gennaio 1925		Dicembre 1924		Gennaio 1925	
	M.	F.	M.	F.	M.	F.	M.	F.	M.	F.	M.	F.
1.....	5	2	4	—	8	18	24	21	13	20	28	21
2.....	3	1	—	5	8	10	8	17	11	11	8	22
3.....	1	2	1	2	12	12	12	10	13	14	13	12
4.....	2	3	3	—	14	17	17	10	16	20	20	10
5.....	1	4	3	—	16	14	11	11	17	18	14	11
6.....	3	1	1	2	19	16	13	11	22	17	14	13
7.....	3	1	5	1	13	15	24	13	16	16	29	14
8.....	1	1	3	1	17	20	13	14	18	21	16	15
9.....	3	2	4	1	12	16	20	11	15	18	24	12
10.....	2	1	2	2	9	11	18	18	11	12	20	20
11.....	3	—	2	3	13	11	18	11	16	11	20	14
12.....	1	3	2	2	11	14	16	11	12	17	18	13
13.....	1	3	2	3	18	11	8	7	19	14	10	10
14.....	3	—	1	3	16	10	11	14	19	10	12	17
15.....	1	4	3	4	16	16	11	12	17	20	14	16
16.....	2	1	3	—	11	6	14	15	13	7	17	15
17.....	4	3	1	3	14	12	19	11	18	15	20	14
18.....	2	1	6	7	14	13	21	13	16	14	27	20
19.....	1	3	2	3	17	10	12	23	18	13	14	26
20.....	1	2	3	2	10	12	16	23	11	14	19	25
21.....	4	5	1	1	11	9	12	11	15	14	13	12
22.....	—	2	1	2	17	13	15	15	17	15	16	17
23.....	1	4	6	1	21	10	10	21	22	14	16	22
24.....	—	1	1	3	11	20	11	12	11	21	12	15
25.....	3	1	1	3	8	20	13	11	11	21	14	14
26.....	4	1	3	1	11	8	16	19	15	9	19	20
27.....	3	3	5	5	14	17	19	13	17	20	24	18
28.....	3	3	1	4	9	14	12	15	12	17	13	19
29.....	2	1	3	3	16	21	22	16	18	22	25	19
30.....	2	—	4	1	5	10	19	16	7	10	23	17
31.....	—	3	1	1	6	8	12	20	6	11	13	21



PROVINCIA DI ALESSANDRIA

Nati vivi.

Tavola V.

Giorni	Capoluogo				Altri Comuni				TOTALI			
	Dicembre 1924		Gennaio 1925		Dicembre 1924		Gennaio 1925		Dicembre 1924		Gennaio 1925	
	M.	F.	M.	F.	M.	F.	M.	F.	M.	F.	M.	F.
1.....	2	1	5	2	21	15	48	59	23	16	53	61
2.....	2	—	—	3	19	19	23	21	21	19	23	24
3.....	1	2	2	—	20	16	23	16	21	18	25	16
4.....	3	3	—	2	8	19	14	24	11	22	14	26
5.....	1	3	—	2	12	12	17	15	13	15	17	17
6.....	2	1	2	—	13	16	10	11	15	17	12	11
7.....	1	4	1	2	19	15	16	14	20	19	17	16
8.....	1	1	—	2	22	16	20	25	23	17	20	27
9.....	1	—	2	3	16	12	23	15	17	12	25	18
10.....	1	1	2	1	18	21	16	18	19	22	18	19
11.....	1	—	1	—	19	12	17	14	20	12	18	14
12.....	3	1	3	3	14	13	16	22	17	14	19	25
13.....	3	3	2	3	11	14	14	20	14	17	16	23
14.....	3	—	6	3	17	18	16	11	20	18	22	14
15.....	—	2	3	2	18	14	18	19	18	16	21	21
16.....	3	—	1	—	12	12	22	17	15	12	23	17
17.....	1	—	1	2	25	16	22	15	26	16	23	17
18.....	—	2	2	3	16	17	23	14	16	19	25	17
19.....	2	3	—	4	14	16	22	16	16	19	22	20
20.....	1	—	4	1	13	23	23	19	14	23	27	20
21.....	1	2	1	5	12	14	28	18	13	16	29	23
22.....	1	1	—	2	20	12	13	19	21	13	13	21
23.....	1	1	3	—	25	13	18	23	26	14	21	23
24.....	2	3	—	4	18	18	13	18	20	21	13	22
25.....	3	2	2	3	13	16	26	14	16	18	28	17
26.....	1	—	1	1	18	13	13	16	19	13	14	17
27.....	1	2	—	—	10	15	17	15	11	17	17	15
28.....	—	2	2	2	14	10	20	26	14	12	22	28
29.....	3	3	—	—	10	13	23	20	13	16	23	20
30.....	1	1	—	1	12	12	25	13	13	13	25	14
31.....	—	—	2	2	2	3	18	13	2	3	20	15

PROVINCIA DI SIRACUSA.

Nati vivi.

Tavola VI.

Giorni	Capoluogo								Altri Comuni								TOTALI							
	Novem. 1924		Dicem. 1924		Genn. 1925		Febbr. 1925		Novem. 1924		Dicem. 1924		Genn. 1925		Febbr. 1925		Novem. 1924		Dicem. 1924		Genn. 1925		Febbr. 1925	
	M.	F.	M.	F.	M.	F.	M.	F.	M.	F.	M.	F.	M.	F.	M.	F.	M.	F.	M.	F.	M.	F.	M.	F.
1.....	—	—	—	2	11	5	3	4	—	—	19	27	102	63	39	40	40	31	19	29	113	68	42	44
2.....	—	—	1	3	9	5	2	3	—	—	11	26	144	57	20	32	26	17	12	29	153	62	22	35
3.....	—	—	1	3	4	3	—	—	—	—	15	15	88	33	17	16	14	21	16	18	92	36	17	16
4.....	—	—	1	1	2	4	2	2	—	—	17	19	62	36	24	32	27	23	18	20	64	40	16	34
5.....	—	—	1	1	7	3	2	1	—	—	18	13	47	24	12	26	18	14	19	14	54	27	14	27
6.....	—	—	—	2	2	3	1	4	—	—	24	15	51	26	25	31	28	16	24	17	53	29	26	35
7.....	—	—	1	—	7	2	1	2	—	—	17	15	31	15	24	34	19	27	18	15	38	17	25	36
8.....	—	—	1	2	3	3	4	1	—	—	11	27	40	27	23	19	20	23	12	29	43	30	27	20
9.....	—	—	—	2	2	—	4	9	—	—	10	21	38	28	19	24	22	21	10	23	40	28	23	33
10.....	—	—	1	1	4	3	2	3	—	—	20	27	47	33	21	23	22	18	21	28	51	36	23	26
11.....	—	—	3	4	3	4	2	—	—	—	7	16	24	13	23	22	16	23	10	20	27	17	25	22
12.....	—	—	2	1	2	8	1	1	—	—	14	17	39	21	24	25	21	28	16	18	41	29	25	26
13.....	—	—	3	1	—	3	1	1	—	—	19	18	23	20	11	23	14	22	22	19	23	23	12	24
14.....	—	—	5	3	1	2	2	—	—	—	12	17	25	33	28	33	17	19	17	20	26	35	30	33
15.....	—	—	—	3	3	1	4	—	—	—	13	16	27	26	19	24	26	22	13	19	30	27	23	24
16.....	—	—	2	2	3	2	2	3	—	—	12	9	35	34	24	32	18	29	14	11	38	36	26	35
17.....	—	—	—	—	—	2	—	—	—	—	5	6	27	18	14	14	9	15	5	6	27	20	14	14
18.....	—	—	1	5	1	1	2	1	—	—	22	31	25	31	21	28	33	20	23	36	26	32	23	29
19.....	—	—	3	3	4	2	1	—	—	—	9	25	22	16	15	19	17	20	12	28	26	18	16	19
20.....	—	—	2	1	2	4	—	1	—	—	14	24	30	22	27	30	22	20	16	25	32	26	27	21
21.....	—	—	1	2	4	3	1	1	—	—	5	14	24	18	17	24	24	23	6	16	28	21	18	25
22.....	—	—	1	1	—	1	1	2	—	—	6	16	30	25	20	27	20	27	7	17	30	26	21	29
23.....	—	—	1	2	—	1	3	3	—	—	5	17	22	16	15	23	16	21	6	19	22	17	18	26
24.....	—	—	1	1	—	3	2	1	—	—	7	18	28	22	19	13	26	20	8	19	28	25	21	14
25.....	2	2	1	3	7	4	6	1	10	16	5	11	27	11	13	30	12	18	6	14	34	15	19	31
26.....	1	3	—	1	3	3	4	1	16	17	5	16	19	23	20	26	17	20	5	17	22	26	24	27
27.....	1	2	—	1	5	1	—	—	12	23	1	15	25	17	17	18	13	25	1	16	30	18	17	18
28.....	2	1	—	2	2	7	2	3	13	24	4	9	20	22	22	18	15	25	4	11	22	29	24	21
29.....	1	3	—	1	1	2	—	—	15	19	2	4	15	19	—	—	16	22	2	5	16	21	—	—
30.....	1	1	—	1	1	5	—	—	13	21	2	2	14	9	—	—	14	22	2	3	15	14	—	—
31.....	—	—	1	3	1	4	—	—	—	—	4	4	24	19	—	—	—	—	5	7	25	23	—	—

PROVINCIA DI BARI

Nati vivi.

Tavola VII.

Giorni	Capoluogo				Altri Comuni				TOTALI			
	Dicembre 1924		Gennaio 1925		Dicembre 1924		Gennaio 1925		Dicembre 1924		Gennaio 1925	
	M.	F.	M.	F.	M.	F.	M.	F.	M.	F.	M.	F.
1.....	6	4	17	9	21	30	219	139	27	34	236	148
2.....	3	5	22	12	22	24	223	126	25	29	243	138
3.....	5	2	18	9	17	22	202	116	22	24	220	125
4.....	5	7	18	12	30	31	148	72	35	38	166	84
5.....	6	5	13	8	22	31	98	57	28	36	111	65
6.....	10	8	8	5	28	45	107	71	38	53	115	76
7.....	7	5	18	12	21	21	70	47	28	26	88	59
8.....	5	6	15	8	19	29	82	53	24	35	97	61
9.....	1	5	13	8	18	26	76	48	19	31	89	56
10.....	5	7	6	6	24	26	99	62	29	33	105	68
11.....	9	2	7	6	17	28	39	45	26	30	46	51
12.....	7	8	23	13	12	22	51	46	19	30	74	59
13.....	5	4	6	7	23	34	31	26	28	38	37	33
14.....	4	6	5	12	15	23	56	40	19	29	61	52
15.....	8	7	14	7	17	28	59	66	25	35	73	73
16.....	7	4	6	11	15	17	49	43	22	21	55	54
17.....	8	8	10	7	14	23	50	55	22	31	60	62
18.....	7	2	15	5	8	20	69	40	15	22	84	45
19.....	—	4	12	12	9	18	38	40	9	22	50	52
20.....	1	1	11	9	9	21	61	52	10	22	72	61
21.....	1	3	11	13	12	22	44	49	13	25	55	62
22.....	8	10	5	6	12	14	40	53	20	24	45	59
23.....	8	3	8	4	7	28	54	52	15	31	62	56
24.....	4	11	18	11	12	17	45	45	16	28	63	56
25.....	3	7	9	14	9	18	61	63	12	25	70	77
26.....	6	10	4	8	10	23	32	33	16	33	36	41
27.....	3	1	7	11	4	6	41	33	7	7	48	44
28.....	5	5	4	8	8	12	44	39	13	17	48	47
29.....	2	4	7	15	1	5	48	52	3	9	55	67
30.....	—	3	3	3	7	13	35	39	7	16	38	42
31.....	1	2	3	7	3	6	65	56	4	8	68	63



PROVINCIA DI TARANTO

Nati vivi.

Tavola VIII.

Giorni	Capoluogo								Altri Comuni								TOTALI							
	Novem. 1924		Dicem. 1924		Genn. 1925		Febr. 1925		Novem. 1924		Dicem. 1924		Genn. 1925		Febr. 1925		Novem. 1924		Dicem. 1924		Genn. 1925		Febr. 1925	
	M.	F.	M.	F.	M.	F.	M.	F.	M.	F.	M.	F.	M.	F.	M.	F.	M.	F.	M.	F.	M.	F.	M.	F.
1.....	6	5	4	4	35	19	3	4	13	8	4	9	44	43	16	17	19	13	8	13	79	63	19	21
2.....	3	1	7	4	23	11	4	5	6	7	7	10	43	20	17	13	9	8	14	14	66	31	21	18
3.....	5	4	3	3	19	12	9	3	9	6	10	6	31	19	16	10	14	10	13	9	50	31	23	13
4.....	2	3	5	5	13	8	6	8	7	9	10	14	14	15	12	7	9	12	15	19	27	23	18	15
5.....	2	—	2	2	6	3	4	8	4	12	16	8	14	6	21	11	6	12	18	10	20	9	25	19
6.....	2	2	3	5	5	4	5	3	9	9	13	15	10	8	18	13	11	11	16	20	15	12	23	16
7.....	3	2	5	2	4	3	8	4	12	4	10	3	15	13	15	8	15	6	15	5	19	16	23	12
8.....	5	8	2	5	10	4	3	3	11	12	9	5	16	5	12	11	16	20	11	10	26	9	15	14
9.....	5	1	2	—	8	1	8	3	5	7	13	6	12	13	3	6	10	8	15	9	20	14	11	9
10.....	2	8	3	5	8	8	8	5	6	11	4	10	10	11	7	10	8	19	7	15	18	19	15	15
11.....	4	2	2	3	2	4	3	3	7	12	5	9	9	11	14	6	11	14	7	12	11	15	17	9
12.....	7	3	2	5	8	2	5	5	6	7	9	3	9	6	16	11	13	10	11	8	17	8	21	16
13.....	2	1	3	6	4	9	3	4	12	10	11	5	5	4	11	8	14	11	14	11	9	13	14	12
14.....	4	1	3	5	6	3	4	9	4	8	6	4	14	13	19	22	8	9	9	9	20	16	23	31
15.....	—	4	1	4	6	5	9	2	11	7	9	7	13	19	13	14	11	11	10	11	19	24	22	16
16.....	5	6	3	1	7	5	6	5	8	8	7	8	6	10	12	10	13	14	10	9	13	15	18	15
17.....	1	3	1	4	5	6	1	5	4	—	5	7	14	13	10	12	5	3	6	11	19	19	11	17
18.....	4	3	4	4	9	7	2	6	4	9	8	8	16	8	9	16	8	12	12	12	25	15	11	22
19.....	2	5	4	2	6	12	7	5	9	7	4	9	13	9	7	15	11	12	8	11	19	21	14	20
20.....	3	5	—	3	3	9	7	4	7	14	8	10	10	6	22	11	10	19	8	13	13	15	29	15
21.....	1	4	2	3	4	1	5	6	5	14	3	4	13	11	13	9	6	18	5	7	17	12	18	15
22.....	5	5	1	5	3	4	7	6	6	8	6	10	7	14	7	13	11	13	7	15	10	18	14	19
23.....	3	1	1	1	1	6	4	8	9	6	2	5	10	14	8	9	12	7	3	6	15	16	12	17
24.....	1	8	—	3	4	7	2	1	9	7	5	9	13	16	10	7	10	15	5	12	17	23	12	8
25.....	4	3	3	6	8	6	1	6	5	12	1	7	14	10	10	9	9	15	4	13	22	16	11	15
26.....	2	2	—	3	2	4	6	6	8	8	4	7	4	6	13	11	10	10	4	10	6	10	19	17
27.....	5	6	—	3	4	6	4	3	16	12	1	2	10	11	15	13	21	18	1	5	14	17	19	16
28.....	2	5	—	5	6	4	7	7	5	5	3	3	13	10	13	10	7	10	3	8	19	14	20	17
29.....	6	4	1	2	3	3	—	—	9	11	1	1	13	12	—	—	15	15	2	3	16	15	—	—
30.....	1	3	3	1	5	3	—	—	5	7	—	1	11	12	—	—	6	10	3	2	16	15	—	—
31.....	—	—	—	1	5	6	—	—	—	—	1	3	16	11	—	—	—	—	1	4	21	17	—	—

PROVINCIA DI REGGIO CALABRIA

Nati vivi.

Tavola IX.

Giorni	Capoluogo								Altri Comuni								TOTALI							
	Novem. 1924		Dicem. 1924		Genn. 1925		Febr. 1925		Novem. 1924		Dicem. 1924		Genn. 1925		Febr. 1925		Novem. 1924		Dicem. 1924		Genn. 1925		Febr. 1925	
	M.	F.	M.	F.	M.	F.	M.	F.	M.	F.	M.	F.	M.	F.	M.	F.	M.	F.	M.	F.	M.	F.	M.	F.
1.....	2	3	8	7	18	11	5	5	31	42	18	34	99	83	54	40	33	45	26	41	117	94	59	45
2.....	2	5	4	2	15	7	1	2	20	16	19	22	98	57	31	25	22	21	23	24	113	64	32	27
3.....	4	1	—	2	9	10	5	2	18	16	16	25	97	47	20	22	22	17	16	27	106	57	25	24
4.....	4	2	2	1	15	4	4	3	21	21	18	14	79	52	41	36	25	23	20	15	94	56	45	39
5.....	3	5	1	2	10	3	2	4	15	24	26	20	50	45	38	38	18	29	27	22	60	48	40	42
6.....	1	1	4	2	6	6	2	3	27	32	15	28	44	36	36	33	28	33	19	30	50	42	38	36
7.....	6	1	1	1	4	3	4	2	16	17	20	23	37	24	23	27	22	18	21	24	41	27	27	29
8.....	4	—	2	3	3	2	2	1	17	25	11	17	41	26	21	32	21	25	18	20	44	28	23	33
9.....	4	6	1	1	2	5	6	—	17	20	10	10	27	35	20	20	21	26	11	11	29	40	26	20
10.....	3	4	1	2	3	—	1	9	20	20	21	22	37	27	26	23	23	24	22	24	40	27	27	32
11.....	—	—	2	—	6	5	2	3	12	13	22	13	17	18	19	21	12	13	24	13	23	23	21	24
12.....	1	2	3	3	2	6	3	3	25	21	19	20	36	26	43	25	26	23	22	23	38	32	46	28
13.....	2	2	3	1	3	3	1	1	23	23	11	21	26	16	22	17	25	25	14	22	29	19	23	18
14.....	4	4	2	—	1	5	3	7	17	23	12	23	34	34	30	24	21	27	14	23	35	39	33	31
15.....	4	4	—	1	2	5	3	2	25	27	9	13	39	34	30	25	29	31	9	14	41	39	33	27
16.....	3	2	—	3	1	2	5	4	16	23	7	14	37	24	19	27	19	25	7	17	38	26	24	31
17.....	4	3	2	1	2	6	—	1	11	12	11	14	21	19	30	15	15	15	13	15	23	25	30	16
18.....	6	2	1	3	4	4	—	3	20	11	7	15	33	26	28	22	26	13	8	18	37	40	28	25
19.....	4	3	1	2	3	4	7	3	22	11	16	17	27	13	29	30	26	14	17	19	24	17	36	33
20.....	—	2	—	1	3	5	1	3	24	26	22	15	19	38	29	20	24	28	22	16	22	43	30	23
21.....	—	4	—	1	4	3	2	5	19	24	12	11	28	25	33	23	19	28	12	12	32	28	35	28
22.....	1	5	—	2	3	5	5	1	29	23	12	15	30	37	20	40	30	28	12	17	33	42	25	41
23.....	2	2	2	1	6	4	3	4	21	23	12	15	27	23	26	20	23	25	14	16	33	27	29	33
24.....	4	4	—	3	4	5	4	2	13	21	7	16	33	22	25	30	17	25	7	19	37	27	29	32
25.....	4	2	—	2	5	2	3	6	14	13	14	11	24	30	30	29	18	15	14	13	29	32	33	35
26.....	3	2	—	3	3	3	1	1	24	16	11	17	28	34	22	22	27	18	11	20	32	37	23	23
27.....	4	5	1	—	2	10	4	5	17	18	4	11	17	22	23	33	21	23	5	11	19	32	27	38
28.....	2	2	—	1	5	2	1	3	13	18	10	7	29	21	26	18	15	20	10	8	34	23	27	24
29.....	4	2	1	2	3	3	—	—	15	13	6	7	21	22	—	—	19	15	7	9	24	25	—	—
30.....	2	—	1	1	4	2	—	—	19	14	8	6	22	11	—	—	21	14	9	7	26	13	—	—
31.....	—	—	—	—	2	4	—	—	—	—	2	3	16	13	—	—	—	—	2	3	18	17	—	—

PROVINCIA DI PALERMO

Nati vivi.

Tavola X.

Giorni	Capoluogo								Altri Comuni								TOTALI							
	Novem. 1924		Dicem. 1924		Genn. 1925		Febr. 1925		Novem. 1924		Dicem. 1924		Genn. 1925		Febr. 1925		Novem. 1924		Dicem. 1924		Genn. 1925		Febr. 1925	
	M.	F.	M.	F.	M.	F.	M.	F.	M.	F.	M.	F.	M.	F.	M.	F.	M.	F.	M.	F.	M.	F.	M.	F.
1.....	32	31	14	18	110	80	31	15	31	21	26	24	157	78	30	42	63	52	40	42	267	158	61	57
2.....	16	28	8	21	123	48	21	17	16	20	15	24	133	45	24	30	32	48	23	45	256	93	45	47
3.....	14	18	14	14	46	34	13	11	13	12	16	15	91	30	28	26	27	30	30	29	137	64	41	37
4.....	20	12	10	13	51	27	12	19	26	17	21	22	73	23	24	22	46	29	31	35	124	50	36	41
5.....	12	21	14	12	37	16	19	18	15	15	23	20	38	18	32	33	27	36	37	32	75	34	51	51
6.....	11	10	11	10	38	15	24	15	16	17	19	20	33	21	30	25	27	27	30	30	71	36	54	40
7.....	19	12	12	12	13	16	22	10	18	8	13	17	32	14	16	21	37	20	25	29	45	30	38	31
8.....	20	18	18	26	22	31	18	16	26	25	17	24	42	39	28	24	46	43	35	50	64	70	46	40
9.....	14	13	5	10	23	10	16	20	18	26	13	8	41	32	23	14	32	39	18	18	64	42	39	34
10.....	14	20	4	13	24	27	13	11	17	21	13	24	34	24	32	29	31	41	17	37	58	51	45	40
11.....	15	15	6	10	19	19	11	9	18	18	12	15	22	15	23	22	33	33	18	25	41	34	34	31
12.....	14	16	7	15	22	18	15	14	18	16	16	18	29	25	21	33	32	32	23	33	51	43	36	47
13.....	9	12	12	18	16	15	21	15	19	20	13	20	25	24	32	28	28	32	25	38	41	39	53	43
14.....	18	18	5	14	17	15	15	13	24	23	12	18	27	17	42	30	42	41	17	32	44	32	57	43
15.....	19	21	1	16	24	27	17	21	29	21	10	17	28	27	18	34	48	42	11	33	52	54	35	55
16.....	19	13	6	18	22	18	22	20	17	18	11	16	33	28	29	27	36	31	17	34	55	46	51	47
17.....	5	6	—	3	5	7	6	3	9	9	6	4	12	14	11	11	14	15	6	7	17	21	17	14
18.....	14	17	11	15	27	28	22	19	23	17	20	17	36	32	29	32	37	34	31	32	63	60	51	51
19.....	6	16	4	11	10	7	6	6	15	21	7	11	23	18	21	18	21	37	11	22	33	25	27	24
20.....	19	15	8	20	19	22	12	21	21	23	11	12	30	18	31	35	40	38	19	32	49	40	43	56
21.....	11	8	2	8	15	10	13	15	12	15	11	17	29	23	29	24	23	23	13	25	44	33	42	39
22.....	17	11	6	11	12	18	15	14	31	31	5	17	18	27	20	30	48	42	11	28	30	45	35	44
23.....	11	16	2	11	17	12	15	10	16	13	9	14	35	18	19	21	27	29	11	25	52	30	34	31
24.....	12	13	2	18	23	24	16	10	14	35	9	21	35	23	21	21	26	48	11	39	58	47	37	31
25.....	8	13	—	12	27	15	14	4	10	13	5	8	21	18	22	16	18	26	5	20	48	33	36	20
26.....	14	12	3	8	20	19	23	18	23	20	5	15	26	15	22	22	37	32	8	23	46	34	45	40
27.....	14	14	1	7	22	15	16	12	13	20	—	19	17	17	10	20	27	34	1	26	39	32	26	32
28.....	9	17	—	7	15	4	14	12	19	15	3	13	24	22	22	11	28	32	3	20	39	26	36	23
29.....	13	12	1	7	13	16	—	—	13	17	2	6	23	27	—	—	26	29	3	13	36	43	—	—
30.....	11	13	4	—	16	18	—	—	11	24	2	2	22	24	—	—	22	37	6	2	38	42	—	—
31.....	—	—	3	7	15	11	—	—	—	—	2	6	20	27	—	—	—	—	5	13	35	38	—	—

PROVINCIA DI TRAPANI

Nati vivi.

Tavola XI.

Giorni	Capoluogo								Altri Comuni								TOTALI							
	Novem. 1924		Dicem. 1924		Genn. 1925		Febr. 1925		Novem. 1924		Dicem. 1924		Genn. 1925		Febr. 1925		Novem. 1924		Dicem. 1924		Genn. 1925		Febr. 1925	
	M.	F.	M.	F.	M.	F.	M.	F.	M.	F.	M.	F.	M.	F.	M.	F.	M.	F.	M.	F.	M.	F.	M.	F.
1.....	—	4	6	4	13	5	3	3	21	17	14	16	60	36	24	24	21	21	20	20	73	41	27	27
2.....	3	4	4	2	16	12	3	3	5	7	8	17	75	29	28	15	8	11	12	19	91	41	31	18
3.....	7	5	2	3	11	5	1	2	9	7	11	11	54	26	6	13	16	12	13	14	65	31	7	15
4.....	3	5	5	2	11	4	4	3	8	7	11	13	30	18	14	14	11	12	16	15	41	22	18	17
5.....	—	2	3	4	13	3	4	—	7	10	15	8	22	6	19	16	7	12	18	12	35	9	23	16
6.....	4	1	4	6	8	4	4	7	7	8	11	16	26	20	15	15	41	9	15	22	34	24	19	22
7.....	2	1	6	4	7	3	5	1	12	11	11	15	22	14	15	24	14	12	17	19	29	17	20	25
8.....	6	2	1	5	7	5	—	4	18	18	13	20	24	19	27	18	24	20	14	25	31	24	27	22
9.....	—	2	1	2	10	1	1	2	12	11	8	9	17	13	7	7	12	13	9	11	27	14	8	9
10.....	5	3	1	3	3	11	2	4	8	5	5	18	28	19	19	12	13	8	6	21	31	30	21	16
11.....	5	3	4	2	3	2	—	1	18	12	9	11	22	12	15	13	23	15	13	13	25	14	15	14
12.....	5	3	1	2	5	3	2	6	10	24	8	17	17	10	18	22	15	27	9	19	22	13	20	28
13.....	1	4	1	4	4	1	2	2	15	10	8	15	18	10	13	19	16	14	9	19	22	11	15	21
14.....	5	3	5	4	1	6	3	6	19	16	7	9	17	13	22	11	24	19	12	13	18	19	25	17
15.....	3	3	1	1	5	6	4	—	14	16	8	10	24	13	19	11	17	19	9	11	29	19	23	11
16.....	2	4	3	4	4	2	2	1	9	15	10	15	26	22	16	13	11	19	13	19	30	24	18	14
17.....	—	—	1	—	—	2	—	—	4	6	1	2	13	10	6	5	4	6	2	2	13	12	6	5
18.....	8	10	—	2	6	8	4	4	8	15	13	24	25	20	22	22	16	15	13	24	31	28	26	26
19.....	—	3	1	—	1	1	1	1	12	6	7	11	4	9	8	13	12	9	8	11	5	10	9	14
20.....	4	1	—	3	2	2	—	2	21	20	11	19	13	7	13	19	25	21	11	22	15	9	13	21
21.....	2	1	—	1	1	1	2	1	11	9	5	10	11	13	22	8	13	10	5	11	12	14	24	9
22.....	2	4	2	1	6	1	1	5	14	20	6	13	24	22	17	12	16	24	8	14	30	23	18	17
23.....	3	3	2	3	3	3	1	4	11	7	5	5	19	13	15	9	14	10	7	8	22	16	16	13
24.....	4	2	—	3	1	3	2	5	9	6	2	10	22	10	19	7	13	8	2	13	29	13	21	12
25.....	2	4	1	—	3	—	2	5	8	16	6	8	22	12	14	14	10	20	7	8	25	12	16	19
26.....	1	1	—	1	5	4	2	1	12	18	4	14	15	12	8	22	13	19	4	15	20	16	10	23
27.....	8	4	—	1	2	4	2	1	17	16	6	8	11	10	3	14	25	20	6	9	13	14	5	15
28.....	—	2	—	1	3	—	1	2	12	25	1	9	13	20	15	10	12	27	1	10	16	20	16	12
29.....	3	2	1	1	2	1	—	—	11	19	5	1	12	17	—	—	14	21	6	2	14	18	—	—
30.....	2	1	—	—	1	1	—	—	15	14	2	4	28	12	—	—	17	15	2	4	29	13	—	—
31.....	—	—	—	—	2	1	—	—	—	—	6	3	20	15	—	—	—	—	6	3	22	16	—	—



**NATI VIVI. — Cifre assolute e medie giornaliere nei singoli mesi  
per il triennio 1923-24-25.**

*Tavola XII.*

PROVINCIE	Gennaio	Febbraio	Marzo	Aprile	Maggio	Giugno	Luglio	Agosto	Settembre	Ottobre	Novembre	Dicembre	TOTALI anni 1923-24-25
Alessandria .....	3.839 (4.086)	3.822	4.185	3.890	3.656	3.399	3.600	3.490	3.375	3.280	3.200	3.341 (3.094)	43.077
<i>Medie giornaliere...</i>	41,28	44,96	45,00	43,22	39,31	37,77	38,71	37,53	37,50	35,27	35,56	35,92	39,30
Cuneo .....	3.910 (4.102)	3.705	4.172	3.960	4.017	3.502	3.661	3.678	3.417	3.474	3.424	3.551 (3.359)	44.471
<i>Medie giornaliere...</i>	42,04	43,59	44,86	44,00	43,19	38,91	39,37	39,55	37,97	37,35	38,04	38,18	40,58
Novara .....	3.086 (3.186)	2.819	3.183	3.087	2.896	2.919	3.041	3.031	3.128	3.194	3.003	3.041 (2.941)	36.428
<i>Medie giornaliere...</i>	33,18	33,16	34,23	34,30	31,14	32,43	32,70	32,59	34,76	34,34	33,37	32,70	33,24
Torino .....	5.270 (5.479)	5.235	5.546	5.300	5.300	5.076	5.309	5.177	5.025	4.975	4.691	4.979 (4.770)	61.883
<i>Medie giornaliere...</i>	56,67	61,59	59,63	58,89	56,99	56,40	57,09	55,67	55,83	53,49	52,12	53,54	56,46
Genova .....	4.799 (5.161)	4.844	4.998	4.953	4.649	4.598	4.984	4.656	4.430	4.660	4.304	4.584 (4.222)	56.459
<i>Medie giornaliere...</i>	51,60	56,99	53,74	55,03	49,99	51,09	53,59	50,06	49,22	50,11	47,82	49,29	51,51
Imperia (*) .....	428 (469)	397	419	389	424	407	448	419	377	437	391	396 (355)	4.932
<i>Medie giornaliere...</i>	6,90	6,96	6,76	6,48	6,84	6,78	7,23	6,76	6,28	7,05	6,52	6,39	6,75
Spezia (*) .....	927 (989)	808	881	777	768	691	823	757	712	820	728	746 (634)	9.438
<i>Medie giornaliere...</i>	14,95	14,18	14,20	12,95	12,39	11,52	13,27	12,21	11,87	13,23	12,13	12,03	12,91
Bergamo .....	5.635 (5.684)	5.146	5.566	4.992	5.275	5.297	5.768	6.176	6.253	6.115	5.508	5.495 (5.446)	67.226
<i>Medie giornaliere...</i>	60,59	60,54	59,85	55,47	56,72	58,86	62,02	66,41	69,48	65,75	61,20	59,09	61,34
Brescia .....	5.916 (5.971)	5.650	5.873	5.383	5.310	5.330	5.859	5.912	5.817	5.556	5.430	5.543 (5.488)	67.579
<i>Medie giornaliere...</i>	63,61	66,47	63,15	59,81	57,10	59,22	63,00	63,57	64,63	59,74	60,33	59,60	61,66
Como .....	3.825 (3.844)	3.448	3.730	3.471	3.611	3.473	3.958	4.033	4.259	4.363	3.874	3.856 (3.837)	45.901
<i>Medie giornaliere...</i>	41,13	40,56	40,11	38,57	38,83	38,59	42,56	43,37	47,32	46,91	43,04	41,46	41,88
Cremona .....	2.573	2.389	2.520	2.324	2.405	2.272	2.523	2.627	2.556	2.502	2.437	2.339	29.467
<i>Medie giornaliere...</i>	27,67	28,11	27,10	25,82	25,86	25,24	27,13	28,25	28,40	26,90	27,08	25,15	26,89
Mantova .....	2.792	2.622	2.850	2.601	2.552	2.347	2.613	2.621	2.744	2.658	2.448	2.414	31.262
<i>Medie giornaliere...</i>	30,02	30,85	30,65	28,90	27,44	26,08	28,10	28,18	30,49	28,58	27,20	25,96	28,52
Milano .....	11.200 (11.293)	10.449	11.006	10.261	10.927	10.838	11.395	11.085	10.989	10.727	9.974	10.289 (10.196)	129.140
<i>Medie giornaliere...</i>	120,43	122,93	118,34	114,01	117,49	120,42	122,53	119,19	122,10	115,34	110,82	110,63	117,83
Pavia .....	2.312 (2.332)	2.163	2.384	2.231	2.263	2.061	2.181	2.207	2.129	2.143	1.981	2.011 (1.991)	26.066
<i>Medie giornaliere...</i>	24,86	25,45	25,63	24,79	24,33	22,90	23,45	23,73	23,66	23,04	22,01	21,62	23,78
Sondrio .....	1.012 (1.023)	933	1.014	822	877	880	971	922	983	989	963	979 (968)	11.345
<i>Medie giornaliere...</i>	10,88	10,98	10,90	9,13	9,43	9,78	10,44	9,91	10,92	10,63	10,70	10,53	10,35

(\*) Per le provincie segnate con l'asterisco mancano i dati del 1923 perchè nuove provincie.

**NB.** — Le cifre in corsivo rappresentano il numero dei nati come risulta dalle denunce di nascita.

Segue NATI VIVI. — Cifre assolute e medie giornaliere nei singoli mesi per il triennio 1923-24-25.

PROVINCIE	Gennaio	Febbraio	Marzo	Aprile	Maggio	Giugno	Luglio	Agosto	Settembre	Ottobre	Novembre	Dicembre	TOTALI anni 1923-24-25
Belluno .....	1.799 (1.807)	1.582	1.740	1.532	1.566	1.454	1.495	1.643	1.938	1.839	1.802	1.604 (1.596)	19.994
Medie giornaliere...	19,34	18,61	18,71	17,02	16,84	16,16	16,08	17,67	21,53	19,77	20,02	17,25	18,24
Padova .....	5.461 (5.580)	5.109	5.794	5.520	5.391	4.845	5.060	5.562	5.484	5.260	4.875	4.966 (4.847)	63.327
Medie giornaliere...	58,72	60,11	62,30	61,33	57,97	53,83	54,41	59,81	60,93	56,56	54,17	53,40	57,78
Rovigo .....	3.017 (3.058)	3.083	3.149	3.131	3.058	2.709	2.965	3.073	3.199	2.839	2.526	2.554 (2.513)	35.303
Medie giornaliere...	32,44	36,27	33,86	34,79	32,88	30,10	31,88	33,04	35,54	30,53	28,07	27,46	32,21
Treviso .....	5.294 (5.343)	4.951	5.192	4.782	4.582	4.118	4.573	5.001	5.207	5.066	4.956	4.894 (4.845)	58.616
Medie giornaliere...	56,92	58,25	55,83	53,13	49,27	45,76	49,17	53,77	57,86	54,47	55,07	52,62	53,48
Udine .....	6.482 (6.560)	6.003	6.232	5.521	5.558	55.73	5.922	6.729	7.420	7.546	7.051	6.474 (6.396)	76.511
Medie giornaliere...	69,70	70,62	67,01	61,34	59,76	61,92	63,68	72,35	82,44	81,14	78,34	69,61	69,81
Venezia .....	4.918 (4.950)	4.817	5.114	4.747	4.749	4.327	4.664	4.707	4.877	4.612	4.390	4.506 (4.474)	56.428
Medie giornaliere...	52,88	56,67	54,99	52,74	51,06	48,08	50,15	50,61	54,19	49,59	48,78	48,45	51,49
Verona .....	3.883 (3.917)	3.730	3.975	3.674	3.755	3.570	3.822	4.062	3.973	3.955	3.857	3.827 (3.793)	46.083
Medie giornaliere...	41,75	43,88	42,74	40,82	40,38	39,67	41,10	43,68	44,14	42,53	42,86	41,15	42,05
Vicenza .....	4.532 (4.592)	4.192	4.352	4.070	4.130	3.822	4.078	4.239	4.530	4.560	4.505	4.302 (4.242)	51.312
Medie giornaliere...	48,73	49,32	46,80	45,22	44,41	42,47	43,85	45,58	50,33	49,03	50,06	46,26	46,82
Fiume (*) .....	404	344	338	345	306	340	365	307	312	316	321	310	4.008
Medie giornaliere...	6,52	6,04	5,45	5,75	4,94	5,67	5,89	4,95	5,20	5,10	5,35	5,00	5,48
Fola (*) .....	1.694 (1.739)	1.745	1.768	1.599	1.473	1.226	1.443	1.392	1.345	1.516	1.373	1.377 (1.332)	17.951
Medie giornaliere...	27,32	30,61	28,52	26,65	23,76	20,43	23,27	22,45	22,42	24,45	22,88	22,21	24,56
Trieste (*) .....	1.180 (1.188)	1.086	1.218	1.126	1.128	1.103	1.149	1.151	1.082	1.083	1.049	1.115 (1.107)	13.470
Medie giornaliere...	19,03	19,05	19,65	18,17	18,19	18,39	18,53	18,56	18,03	17,47	17,48	17,98	18,43
Trento (*) .....	3.193 (3.204)	2.979	3.097	2.902	2.870	2.873	2.959	2.834	2.867	3.025	2.850	2.810 (2.799)	35.259
Medie giornaliere...	51,50	52,26	49,95	48,37	46,29	47,88	47,73	45,71	47,79	48,79	47,50	45,32	48,23
Zara (*) .....	75	100	103	92	67	78	83	89	71	88	78	87	1.011
Medie giornaliere...	1,21	1,75	1,66	1,53	1,08	1,30	1,34	1,44	1,18	1,42	1,30	1,40	1,38
Bologna .....	4.030 (4.092)	4.044	4.381	4.142	3.844	3.769	4.000	3.842	3.871	3.795	3.537	3.656 (3.594)	46.911
Medie giornaliere...	43,33	47,58	47,11	46,02	41,33	41,88	43,01	41,31	43,01	40,81	39,30	39,31	42,80
Ferrara .....	3.016 (3.032)	2.992	2.989	2.902	2.874	2.647	2.885	2.977	3.204	2.872	2.613	2.672 (2.656)	34.643
Medie giornaliere...	32,43	35,20	32,14	32,24	30,90	29,41	31,02	32,01	35,60	30,88	29,03	28,73	31,61
Forlì .....	3.362 (3.531)	3.231	3.497	3.262	2.834	2.575	2.641	2.758	2.643	2.691	2.795	2.685 (2.516)	34.974
Medie giornaliere...	36,15	38,01	37,60	36,24	30,47	28,61	28,40	29,66	29,37	28,94	31,06	28,87	31,91

Segue NATI VIVI. — Cifre assolute e medie giornaliere nei singoli mesi  
per il triennio 1923-24-25.

PROVINCIE	Gennaio	Febbraio	Marzo	Aprile	Maggio	Giugno	Luglio	Agosto	Settembre	Ottobre	Novembre	Dicembre	TOTALI anni 1923-24-25
Modena.....	3.469 (3.496)	3.162	3.480	3.569	3.418	2.983	3.119	3.048	3.075	2.874	2.779	2.962 (2.935)	37.938
Medie giornaliere...	37,30	37,20	37,42	39,66	36,75	33,14	33,54	32,77	34,17	30,90	30,88	31,85	34,61
Parma.....	2.376 (2.394)	2.329	2.553	2.437	2.413	2.221	2.253	2.405	2.303	2.224	2.036	2.020 (2.002)	27.570
Medie giornaliere...	25,55	27,40	27,45	27,08	25,95	24,68	24,23	25,86	25,59	23,91	22,62	21,72	25,16
Piacenza.....	1.741 (1.803)	1.911	2.142	2.042	1.927	1.696	1.767	1.795	1.828	1.751	1.625	1.542 (1.480)	21.767
Medie giornaliere...	18,72	22,48	23,03	22,69	20,72	18,84	19,00	19,30	20,31	18,83	18,06	16,58	19,86
Ravenna.....	1.643 (1.693)	1.509	1.577	1.549	1.418	1.367	1.465	1.374	1.425	1.522	1.430	1.421 (1.371)	17.700
Medie giornaliere...	17,67	17,75	16,96	17,21	15,25	15,19	15,75	14,77	15,83	16,37	15,89	15,28	16,15
Reggio Emilia.....	2.663 (2.744)	2.630	2.973	2.865	2.841	2.536	2.607	2.539	2.490	2.459	2.316	2.317 (2.236)	31.245
Medie giornaliere...	28,63	31,05	31,97	31,83	30,55	28,18	28,03	27,30	27,67	26,44	25,73	24,91	28,51
Arezzo.....	2.498 (2.558)	2.399	2.623	2.692	2.396	2.106	2.201	2.105	1.803	1.899	1.923	2.000 (1.940)	26.645
Medie giornaliere...	26,86	28,22	28,20	29,91	25,76	23,40	23,67	22,63	20,03	20,42	21,37	21,50	24,31
Firenze.....	5.675 (5.844)	5.719	6.149	5.643	5.414	5.219	5.616	5.474	5.106	5.117	5.137	5.115 (4.946)	65.384
Medie giornaliere...	61,02	67,28	66,12	62,70	58,22	57,99	60,39	58,86	56,73	55,02	57,08	55,00	59,66
Grosseto.....	1.321 (1.380)	1.274	1.219	1.168	1.050	1.020	1.204	1.106	1.090	1.114	1.082	1.098 (1.039)	13.746
Medie giornaliere...	14,20	14,99	13,11	12,98	11,29	11,33	12,95	11,89	12,11	11,98	12,02	11,81	12,54
Livorno.....	994 (1.014)	950	1.024	957	869	834	932	977	836	912	845	919 (899)	11.099
Medie giornaliere...	10,69	1,18	11,01	10,63	9,34	9,27	10,02	10,51	9,84	9,81	9,39	9,88	10,13
Lucca.....	2.460 (2.551)	2.299	2.450	2.387	2.250	2.268	2.538	2.526	2.330	2.411	2.233	2.332 (2.241)	28.484
Medie giornaliere...	26,45	27,05	26,34	26,52	24,19	25,20	27,29	27,16	25,89	25,92	24,81	25,08	25,99
Massa e Carrara.....	1.757 (1.924)	1.521	1.723	1.551	1.569	1.484	1.705	1.612	1.639	1.602	1.597	1.489 (1.322)	19.249
Medie giornaliere...	18,89	17,89	18,53	17,23	16,87	16,49	18,33	17,33	18,21	17,23	17,74	16,01	17,56
Pisa.....	2.385 (2.401)	2.130	2.247	2.030	1.835	1.835	1.998	1.983	1.878	1.962	1.881	1.817 (1.801)	23.981
Medie giornaliere...	25,65	25,06	24,16	22,56	19,73	20,39	21,48	21,32	20,87	21,10	20,90	19,54	21,88
Siena.....	1.786 (1.804)	1.781	1.955	1.862	1.638	1.405	1.446	1.395	1.284	1.379	1.331	1.338 (1.320)	18.600
Medie giornaliere...	19,20	20,95	21,02	20,69	17,61	15,61	15,55	15,00	14,27	14,83	14,79	14,39	16,97
Ancona.....	3.036 (3.176)	2.900	2.859	2.729	2.250	2.118	2.200	2.143	2.107	2.428	2.368	2.494 (2.354)	29.632
Medie giornaliere...	32,65	34,12	30,74	30,32	24,19	23,53	23,66	23,04	23,41	26,11	26,31	26,82	27,04
Ascoli Piceno.....	2.581 (2.640)	2.535	2.618	2.257	2.094	1.874	1.932	1.922	1.921	2.007	2.050	2.202 (2.143)	25.997
Medie giornaliere...	27,75	29,82	28,15	25,08	22,52	20,82	20,77	20,67	21,34	21,58	22,82	23,68	23,72
Macerata.....	2.427 (2.479)	25.43	2.537	2.330	1.892	1.741	1.798	1.710	1.637	1.735	1.769	1.797 (1.745)	23.916
Medie giornaliere...	26,10	29,92	27,28	25,89	20,34	19,34	19,33	18,39	18,19	18,76	19,66	19,32	21,82

Segue NATI VIVI. — Cifre assolute e medie giornaliere nei singoli mesi per il triennio 1923-24-25.

PROVINCIE	Gennaio	Febbraio	Marzo	Aprile	Maggio	Giugno	Luglio	Agosto	Settembre	Ottobre	Novembre	Dicembre	TOTALI anni 1923-24-25
Pesaro e Urbino.....	2.667 (2.777)	2.846	2.880	2.564	2.190	1.958	2.034	1.850	1.838	2.012	2.031	2.120 (2.010)	26.990
Medie giornaliere...	28,68	33,48	30,97	28,49	23,55	21,76	21,87	19,89	20,42	21,63	22,57	22,80	24,63
Perugia.....	5.732 (6.195)	5.962	6.486	6.243	5.380	4.555	4.624	4.255	4.183	4.600	4.929	4.927 (4.464)	61.876
Medie giornaliere...	61,63	70,14	69,74	69,37	57,85	50,61	49,72	45,75	46,48	49,46	54,77	52,98	56,46
Roma.....	14.077 (14.998)	12.995	13.443	11.997	11.059	10.659	11.440	11.256	11.585	12.124	12.340	12.274 (11.353)	145.249
Medie giornaliere...	151,37	152,88	144,53	133,30	118,91	118,43	123,01	121,03	128,72	130,37	137,11	131,98	132,53
Aquila.....	3.817 (4.398)	3.776	4.259	3.917	3.804	3.366	3.210	2.977	3.053	3.154	3.125	3.541 (2.960)	41.999
Medie giornaliere...	41,04	44,42	45,80	43,52	40,90	37,40	34,52	32,01	33,92	33,91	34,72	38,08	38,32
Campobasso.....	3.468 (3.670)	3.456	3.543	2.971	2.766	2.498	2.464	2.160	2.257	2.640	2.575	2.806 (2.604)	33.604
Medie giornaliere...	37,29	40,66	38,10	33,01	29,74	27,76	26,49	23,23	25,08	28,39	28,61	30,17	30,66
Chieti.....	4.029 (4.257)	3.785	3.618	3.187	2.955	2.823	2.540	2.291	2.625	2.877	3.030	3.399 (3.171)	37.159
Medie giornaliere...	43,32	44,53	38,90	35,41	31,77	31,37	27,31	24,63	29,17	30,94	33,67	36,55	33,90
Teramo.....	3.697 (3.980)	3.580	3.284	2.916	2.753	2.482	2.186	2.066	2.161	2.464	2.552	2.886 (2.603)	33.027
Medie giornaliere...	39,75	42,12	35,31	32,40	29,60	27,58	23,51	22,22	24,01	26,49	28,36	31,03	30,12
Avellino.....	4.248 (4.975)	4.118	4.116	3.731	3.447	3.214	3.469	3.530	3.832	3.922	3.757	3.930 (3.203)	45.314
Medie giornaliere...	45,68	48,45	44,26	41,46	37,06	35,71	37,30	37,96	42,58	42,17	41,74	42,26	41,34
Benevento.....	2.733 (3.272)	2.825	2.672	2.290	2.100	1.932	1.983	1.787	1.886	2.362	2.451	2.618 (2.079)	27.639
Medie giornaliere...	29,39	33,24	28,73	25,44	22,58	21,47	21,32	19,22	20,96	25,51	27,34	28,15	25,22
Caserta.....	8.665 (10.671)	8.046	7.762	6.786	6.736	6.335	6.643	6.710	7.167	8.035	8.302	8.721 (6.715)	89.908
Medie giornaliere...	93,17	94,66	83,46	75,40	72,43	70,39	71,43	72,15	79,63	86,40	92,24	93,77	82,03
Napoli.....	13.510 (18.851)	12.897	12.612	11.425	10.847	10.492	11.001	10.209	10.717	12.089	12.058	13.027 (7.686)	140.884
Medie giornaliere...	145,27	151,73	135,61	126,94	116,63	116,58	118,29	109,77	119,08	129,99	133,98	140,08	120,54
Salerno.....	6.592 (7.903)	5.915	6.079	5.315	4.904	4.838	5.022	5.026	5.318	5.835	6.228	6.096 (4.785)	67.168
Medie giornaliere...	70,88	69,59	65,37	59,06	52,73	53,76	54,00	54,08	59,09	62,74	69,20	65,55	61,28
Bari.....	11.208 (15.209)	9.754	9.114	8.825	8.376	7.711	7.378	7.510	7.552	8.006	8.285 (8.020)	9.003 (5.267)	102.722
Medie giornaliere...	120,52	114,75	98,00	98,06	90,06	85,68	79,33	80,75	83,91	86,09	92,06	96,81	93,72
Foggia.....	5.848 (7.188)	5.462	4.646	4.130	4.015	3.745	3.799	3.691	3.640	4.023	4.207	4.620 (3.280)	51.826
Medie giornaliere...	62,88	64,26	49,96	45,89	43,17	41,61	40,85	39,69	40,51	43,26	46,74	49,68	47,29
Lecce.....	8.214 (10.372)	7.806	7.565	7.289	6.669	5.657	5.637	5.430	5.548	6.711	6.912 (6.822)	7.255 (5.187)	80.693
Medie giornaliere...	88,32	91,84	81,34	80,99	71,71	62,86	60,61	58,39	61,64	72,16	76,80	78,01	73,63
Taranto (*).....	2.065 (2.523)	1.884	1.865	1.676	1.630	1.473	1.530	1.474	1.438	1.607	1.581	1.695 (1.237)	19.918
Medie giornaliere...	33,31	33,05	30,08	27,93	26,29	24,55	24,68	23,77	23,97	25,92	26,35	27,34	27,25

**Segue NATI VIVI. — Cifre assolute e medie giornaliere nei singoli mesi per il triennio 1923-24-25.**

PROVINCIE	Gennaio	Febbraio	Marzo	Aprile	Maggio	Giugno	Luglio	Agosto	Settembre	Ottobre	Novembre	Dicembre	TOTALI anni 1923-24-25
Potenza .....	5,344 (6,336)	5.135	4.777	4.348	4.153	3.879	4.101	4.164	4.276	4.591	4.627	4.723 (3.731)	54.118
<i>Medie giornaliere...</i>	57,46	60,41	51,37	48,31	44,65	43,10	44,10	44,77	47,51	49,47	51,41	50,78	49,38
Catanzaro .....	6.261 (7.250)	5.843	5.669	4.833	4.217	3.884	4.125	4.033	4.182	4.809	4.955	4.825 (3.836)	57.636
<i>Medie giornaliere...</i>	67,32	68,74	60,96	53,70	45,34	43,16	44,35	43,37	46,47	51,71	55,06	51,88	52,59
Cosenza .....	5.627 (6.792)	5.313	5.115	4.586	3.978	3.914	3.960	3.823	3.942	4.550	4.477	4.481 (3.316)	53.766
<i>Medie giornaliere...</i>	60,51	62,51	55,00	50,96	42,77	43,49	42,58	41,11	43,80	48,92	49,74	48,18	49,06
Reggio Calabria .....	5.974 (7.596)	5.437	5.152	4.412	4.076	3.833	3.836	3.799	3.737	4.095	4.418 (4.374)	4.782 (3.204)	53.551
<i>Medie giornaliere...</i>	64,24	63,96	55,40	49,02	43,83	42,59	41,25	40,85	41,52	44,03	49,09	51,42	48,86
Caltanissetta .....	4.155 (5.008)	3.610	3.020	2.491	2.550	2.465	2.512	2.543	2.681	2.865	2.914	3.280 (2.427)	35.086
<i>Medie giornaliere...</i>	44,68	42,47	32,47	27,68	27,42	27,39	27,01	27,34	29,79	30,81	32,38	35,27	32,01
Catania .....	8.315 (11.367)	6.910	6.289	5.497	5.040	5.040	5.336	5.338	5.249	5.665	5.738	6.635 (3.583)	71.052
<i>Medie giornaliere...</i>	89,41	81,29	67,62	61,08	54,19	56,00	57,38	57,40	58,32	60,91	63,76	71,34	64,83
Girgenti .....	4.779 (6.049)	4.049	3.418	2.961	2.939	2.482	2.750	2.592	2.971	3.150	3.094	3.527 (2.257)	38.712
<i>Medie giornaliere...</i>	51,39	47,64	36,75	32,90	31,60	27,58	29,57	27,87	33,01	33,87	34,38	37,92	35,32
Messina .....	5.724 (6.792)	5.223	5.006	4.569	4.093	3.642	3.681	3.690	3.594	3.876	4.181	4.545 (3.477)	51.824
<i>Medie giornaliere...</i>	61,55	61,45	53,83	50,77	44,01	40,47	39,58	39,68	39,93	41,68	46,46	48,87	47,28
Palermo .....	7.477 (10.095)	7.031	6.370	5.838	5.397	5.049	5.599	5.542	5.533	6.000	5.943 (5.878)	7.091 (4.538)	72.870
<i>Medie giornaliere...</i>	80,40	82,72	68,49	64,87	58,03	56,10	60,20	59,59	61,48	64,62	66,03	76,25	66,49
Siracusa .....	5.160 (6.649)	4.192	3.777	3.228	3.136	2.825	3.119	3.127	3.181	3.527	3.757 (3.678)	4.272 (2.862)	43.301
<i>Medie giornaliere...</i>	55,48	49,32	40,61	35,87	33,72	31,39	33,54	33,62	35,34	37,92	41,74	45,94	39,51
Trapani .....	3.750 (4.577)	3.099	2.589	2.267	2.191	1.941	2.072	2.109	2.124	2.447	2.761 (2.747)	2.903 (2.090)	30.253
<i>Medie giornaliere...</i>	40,32	36,46	27,84	25,19	23,56	21,57	22,28	22,68	23,60	26,31	30,68	31,22	27,60
Cagliari .....	5.779 (5.941)	5.449	4.951	4.101	3.578	3.418	3.710	3.937	4.246	4.317	4.320	4.622 (4.460)	52.428
<i>Medie giornaliere...</i>	62,14	64,11	53,24	45,57	38,47	37,98	39,89	42,33	47,18	46,42	48,00	49,70	47,84
Sassari .....	3.532 (3.655)	3.257	3.045	2.559	2.381	2.273	2.553	2.751	2.725	2.906	2.775	2.724 (2.601)	33.481
<i>Medie giornaliere...</i>	37,98	38,32	32,74	28,43	25,60	25,26	27,45	29,58	30,28	31,25	30,83	29,29	30,55

## Valutazione del deficit demografico derivante dall'emigrazione e computo della popolazione successivamente all'ultimo censimento.

### I. — Deficienza dei computi finora eseguiti.

La difficoltà del computo annuale della popolazione nell'intervallo fra due censimenti, grave dovunque, lo è anche maggiormente in paesi come l'Italia che hanno un forte movimento migratorio. Alla necessità di conoscere il graduale sviluppo della popolazione si provvede da taluni Stati col fare censimenti ad intervalli di tempo più brevi, senza eseguire computi congetturali per il periodo intermedio; da altri Stati, come l'Italia, si eseguono i censimenti ad intervalli più lunghi e si computa la popolazione tra le due date.

La rilevazione del movimento migratorio, necessaria, come quella delle nascite e delle morti, per l'esecuzione di questi computi, può essere fatta in Italia, utilizzando le cancellazioni per espatrio o le nuove iscrizioni per rimpatrio che vengono fatte sui registri anagrafici, oppure i dati desunti dalla diretta rilevazione degli emigranti partiti o tornati.

Ma, per le ragioni che saranno analizzate in appresso, tanto le cifre dei registri anagrafici, quanto quelle risultanti dalla rilevazione diretta del movimento migratorio risultano affette da gravi errori.

Ciò ha indotto l'Istituto Centrale di Statistica ad adottare per il futuro un nuovo metodo di accertamento che si fonda in sostanza sopra una integrazione delle cifre degli emigrati e dei rimpatriati fornite dal soppresso Commissariato per l'Emigrazione.

### 2. — Le statistiche del Commissariato per l'Emigrazione.

Esponiamo anzitutto nella seguente tabella per il sessennio 1921-26 le cifre raccolte dal Commissario per l'Emigrazione.

Tavola I.

ANNO	Emigrati						Rimpatriati		
	Continentali			Transoceanici			Continentali (Cedole)	Transoceanici	
	Cifre integrate	Persone cui è stato concesso il passaporto	Cedole	Liste d'imbarco e cedole	Passaporti	Liste d'imbarco nei porti del Regno		In complesso (liste d'imbarco e cedole)	Nei porti del Regno (liste d'imbarco)
	a	b	c	d	e	f	g	h	i
1921.....	88.295	84.328	60.846	198.891	116.963	195.240	(30.083)	—	93.916
1922.....	170.155	155.554	123.030	128.529	125.716	127.786	(55.641)	—	55.145
1923.....	229.854	205.273	170.226	186.193	184.684	185.106	(79.498)	—	40.240
1924.....	271.089	239.332	201.591	137.517	125.282	136.051	107.421	65.390	61.832
1925.....	207.617	178.208	159.717	114.301	101.873	112.808	122.160	66.911	60.991
1926.....	164.387	141.314	126.297	129.256	122.496	126.507	106.099	71.520	64.555
1927.....	103.217	91.958	76.626	(134.408)	136.094	(130.129)	67.201	(73.424)	(63.450)

Sono poste tra parentesi quelle cifre del 1927, che non sono ancora definitive, e le cifre del 1921-23 relative ai rimpatri continentali dalle quali sono esclusi i minori di quindici anni. Per lo stesso triennio la statistica dei rimpatriati transoceanici si limita agli sbarchi avvenuti nei porti del Regno. È possibile integrare tutte queste cifre con lieve margine di errore. Abbiamo supposto che la frequenza dei minori di 15 anni fosse, per il triennio 1921-23, quella stessa verificatasi nel triennio successivo (il 6,73 sui maggiori di 15 anni). Così pure abbiamo supposto che la percentuale dei rimpatriati da paesi transoceanici, ma provenienti da porti del Regno, fosse per detto triennio quella stessa verificatasi nel biennio 1924-25 (il 7,7 %).

Le cifre ancora provvisorie del 1927 riguardano gli emigrati e rimpatriati transoceanici il cui ammontare è tratto dalle prime informazioni numeriche fornite dalle Compagnie. Il Commissariato, dall'esame diretto dei nomi contenuti nelle liste di imbarco aumenta le cifre stesse per tener conto anche degli italiani che, essendo in possesso di passaporto straniero, non furono conteggiati dalle Compagnie. Per il 1927 l'integrazione non è stata ancora eseguita. Abbiamo supposto che per questo anno le cifre definitive debbano avere lo stesso aumento applicato a quelle dell'anno precedente.

Tenendo conto di queste correzioni che restituiscono la comparabilità delle cifre annuali, la precedente tabella resterebbe così integrata e modificata.

Tavola II.

ANNO	Emigrati						Rimpatriati			DEFICIT (a + d) - (g + h)
	continentali			transoceanici			continentali (Cedole)	transoceanici		
	Cifre integrate	Passaport.	Cedole	Liste di imbarco e cedole	Passaporti	Liste di imbarco nei porti del Regno		In complesso (liste di imbarco e cedole)	Nei porti del Regno (liste d'imbarco)	
	a	b	c	d	e	f	g	h	i	
1921.....	88.295	84.328	66.846	198.891	116.963	195.240	32.107	101.148	93.916	153.931
1922.....	170.155	155.554	123.030	128.529	125.716	127.786	59.386	59.391	55.145	179.907
1923.....	229.854	205.273	170.226	186.193	184.684	185.106	84.848	43.338	40.240	287.861
1924.....	271.089	239.332	201.591	137.517	125.282	136.051	107.421	65.390	61.832	235.795
1925.....	207.617	178.208	159.737	114.301	101.873	112.808	122.160	66.911	60.991	132.847
1926.....	164.387	141.314	126.297	129.256	122.496	126.507	106.099	71.520	64.555	116.024
1927.....	103.217	91.958	76.626	(146.000)	136.094	(142.000)	67.201	(82.000)	(72.000)	(100.016)

### 3. — Commenti al metodo seguito dal Commissariato nella rivelazione dei movimenti.

Le precedenti tabelle abbisognano di qualche chiarimento per essere correttamente interpretate.

#### a) Emigrazione continentale.

La rilevazione del Commissariato si basa sulle persone alle quali viene permesso l'espatrio in base alla concessione del *passaporto speciale per emigranti* (colonne *b* dei precedenti prospetti). Si basa pure sul numero delle cedole di espatrio annesse ai singoli passaporti e che vengono staccate alla frontiera dagli Uffici di controllo (colonne *c* dei precedenti prospetti). Infine il Commissariato attinge anche notizie dalle stazioni di confine circa il transito di emigranti che non sono in possesso di regolari documenti di viaggio. Con il concorso di queste tre fonti venne determinata una cifra integrata degli espatri (colonne *a* dei precedenti prospetti).

In sostanza, l'integrazione in parola, conduce ad un aumento di non meno del 30 % della cifra delle cedole rinviate. Quest'ultima cifra è infatti sicuramente inferiore al vero perchè spesso il distacco della cedola, per le difficoltà in cui si svolge il controllo al momento dell'arrivo dei treni, non è effettuato. Non è effettuato anche perchè molti emigranti sono in possesso



di passaporti a libretto i quali non hanno la doppia cedola di espatrio e di rimpatrio ed infine perchè esistono individui che per cause eccezionali espatriano con documenti di identità diversi dal passaporto speciale, o clandestinamente.

La percentuale di incremento adottata fu del 45,1 per il 1921, del 38,3 per il 1922, del 35,0 per il 1923, del 34,5 per il 1924, del 30,0 per il 1925, del 30,2 per il 1926 e del 34,7 per il 1927.

La cifra dei passaporti speciali per emigranti, o meglio delle persone per le quali venne rilasciato tale passaporto, è anche essa affetta da errori per difetto causati: *a)* dalla emigrazione clandestina; *b)* da espatri che avvengono con documenti di identità diversi dal passaporto; *c)* dal fatto che molti emigrati sono provvisti di passaporto a libretto; ed infine: *d)* dal fatto che molti espatriano più volte nel corso dell'anno.

Esiste però un'altra causa che influisce in senso inverso, il fatto cioè che molte persone le quali hanno richiesto ed ottenuto il passaporto non emigrano.

Ad ogni modo le cifre integrate dal Commissariato sono sensibilmente superiori a quelle relative ai passaporti rilasciati. Il Commissariato, eseguendo la predetta integrazione, si è preoccupato di tener conto anche di tutti coloro che espatriano entro l'anno più volte; e poichè tanto dalla fonte delle cedole, quanto da quella dei passaporti non possono risultare questi casi di emigrazione ripetuta, ha perciò fissato un coefficiente di integrazione piuttosto forte.

*Le cifre così corrette debbono quindi riferirsi piuttosto agli espatri che agli espatriati.*

Per i rimpatri (colonna *g*) il Commissariato non ha eseguito alcuna integrazione; le cifre di questi si fondano esclusivamente sul numero delle cedole di rimpatrio staccate dagli uffici di controllo alla frontiera.

Naturalmente anche queste cifre devono ritenersi inferiori al vero per tutte le ragioni precedentemente specificate, con l'aggravante che più numerosi devono essere i rimpatri di individui muniti di passaporto a libretto di vecchio tipo il quale non è provvisto di cedola. Infatti il nuovo libretto per emigranti venne istituito nella seconda metà del 1920, e poichè aveva la validità di tre anni, è certo che nel 1921, 1922, 1923 poterono ritornare in patria molti emigrati provvisti di tale libretto e quindi non controllati col mezzo del distacco della cedola di rimpatrio. D'altra parte è da ammettere che molti Consolati, dovendo rinnovare un passaporto di vecchio tipo, lo abbiano sostituito con un altro passaporto a libretto.

b) *Emigrazione transoceanica.*

Le statistiche degli espatri si fondano su elementi diversi e precisamente sulle liste di imbarco per quelli che arrivano in porti italiani e sulle cedole staccate alla frontiera per quelli che tornano da porti stranieri. Poichè le liste d'imbarco sono molto accurate ed il Commissariato tiene conto, come s'è detto, anche degli Italiani che essendo in possesso d'un passaporto straniero potevano figurare nelle liste come appartenenti ad altra nazionalità, le cifre di questi rimpatriati devono ritenersi molto esatte, e solo alterate da un lieve errore per difetto sulla piccola parte di emigrati che si imbarcano o sbarcano in porti stranieri; errore che può ritenersi statisticamente trascurabile.

4. — **Metodo per la più attendibile valutazione della bilancia migratoria.**

Premettiamo anzitutto che ai fini di questa indagine non interessa affatto una statistica degli espatri e dei rimpatri ma una statistica degli espatriati e dei rimpatriati.

Infatti dal punto di vista strettamente demografico, e specialmente nella valutazione del deficit della nostra bilancia migratoria, poco interessano gli espatri o i rimpatri che si ripetono nel corso dell'anno sopra uno stesso individuo.

Anzi, la figura di queste persone si discosta assai da quella del vero e proprio emigrante; e non sembra quindi conveniente, salvo ai fini di speciali ricerche, computarle nelle statistiche tante volte per quante volte oltrepassano la frontiera.

Poichè dunque le cifre integrate dal Commissariato, per l'emigrazione continentale tengono precisamente conto di questi espatri plurimi, crediamo conveniente di non adottarle per il nostro computo. Per l'emigrazione continentale preferiamo adottare invece le statistiche delle persone per le quali venne rilasciato il passaporto speciale, nella supposizione che le descritte cause che determinano in queste un errore per eccesso siano compensate dalla circostanza che molte persone alle quali venne concesso il passaporto rinunziarono poi all'espatrio. Sta il fatto che queste cifre sono sempre risultate inferiori a quelle integrate dal Commissariato, e superiori a quelle relative agli espatri, constatati col sistema delle cedole, le quali ultime cifre sono sicuramente inferiori al vero.

Quanto agli emigrati per paesi transoceanici, per i quali il caso di espatri plurimi deve ritenersi talmente raro da non avere alcuna importanza statistica, adotteremo le cifre che il Commissariato fornisce in base alla integrazione delle liste di imbarco relative a coloro che partono dai Porti del Regno con le cedole che vengono staccate alla frontiera per la minore schiera di emigrati che s'imbarca in porti stranieri.

Quanto ai rimpatriati, una forte correzione deve invece apportarsi alle cifre di coloro che tornano da paesi continentali cifre, che il Commissariato fornisce sulla base delle cedole staccate al momento del passaggio alla frontiera. Su queste cifre operano, almeno con la stessa intensità, tutte le cause che attenuano la statistica dei partenti tratta da tale fonte. V'è anzi l'aggravante del forte numero di passaporti di vecchio tipo che doveva essere ancora in mano dei rimpatriati nel triennio 1921-23, e la maggiore probabilità che i Consolati rilasciassero anche negli anni successivi passaporti a libretto. Per gli emigranti, accettando per buone le cifre dei passaporti, quelle delle cedole andrebbero aumentate del 38,6 % nel 1921, del 26,4 % nel 1922, del 20,6 % del 1923, del 18,7 % nel 1924, dell'11,6 % nel 1925, dell'11,9 % nel 1926 e del 20,0 % nel 1927. Ora, applicando alle cifre dei rimpatriati continentali dei coefficienti di integrazione del 20 % per il 1927, del 12 % per il 1926 e 1925; del 19 % nel 1924, del 22 % nel 1923, del 28 % nel 1922 e del 40 % nel 1921, dovremmo trovare cifre molto attendibili.

I rimpatriati da paesi transoceanici sono invece più esattamente rilevati dalle statistiche del Commissariato sulla base delle liste di imbarco per quelli provenienti da porti italiani e dalle cedole staccate per quelli provenienti da porti stranieri. Nel numero ricavato dalle liste di imbarco si tiene anche conto, con un diligente esame delle liste stesse, di coloro che poterono dalle compagnie di navigazione essere segnati come stranieri perchè in possesso di passaporto non italiano.

Ciò nonostante le cifre dei rimpatriati transoceanici devono essere sottoposte ad una integrazione per tener conto più esatto della notevole massa di quelli che tornano da porti stranieri. Vero è che la rilevazione di questi rimpatriati dovrebbe effettuarsi, come per i partenti, col sistema del distacco della cedola al momento del passaggio della frontiera, ma le evasioni che avvengono (praticamente trascurabili per i partenti che prendono nella quasi totalità imbarco nei porti italiani e che sono quasi tutti provvisti di passaporti di nuovo tipo) sono molto numerose sia per la frequenza note-



La colonna *b* è in definitiva una ripetizione della colonna *a*, gli emigranti stranieri partiti per prendere stabile residenza in Italia (colonna *a*) sono nella quasi totalità italiani, gli emigranti italiani (colonna *b*) sono diretti quasi tutti in Italia, quindi per il nostro computo possono prendersi indifferentemente le cifre dell'una o dell'altra colonna.

Altrettanto non può dirsi per le colonne *c* e *d* che riguardano due gruppi di non emigranti analoghi ai precedenti.

Dobbiamo anzitutto fare osservare che sotto la qualifica di non emigrante sono compresi non soltanto tutti i viaggiatori per affari o diporto o quelle altre persone che l'*Emigration act* considera come *non immigrants*, ma anche molte persone che, pur non avendo le caratteristiche dell'emigrante, sono in sostanza ex emigrati italiani che rimpatriano, ed infine anche tutti coloro che pur avendo tutte le caratteristiche dell'emigrante dichiarano di voler rientrare negli Stati Uniti d'America entro un anno.

A questi è concesso il ritorno negli Stati Uniti *extra quota*, e figurano nelle statistiche come stranieri non emigranti che mantengono la loro residenza negli Stati Uniti. Ora, si intuisce che molti emigrati che rimpatriano temporaneamente o anche definitivamente dichiarino di avere l'intenzione di tornare entro un anno negli Stati Uniti per assicurarsi la possibilità di un ritorno *extra quota* (1). Tutta questa notevolissima massa di persone deve, naturalmente, essere presa in considerazione per il nostro computo. Essa però è esclusa dalle cifre della colonna *c* che si riferiscono a stranieri non emigranti, diretti stabilmente in Italia, ed è invece compresa nelle cifre della colonna *d* che si riferisce a non emigrati di razza italiana senza specificazione della direzione. Cosicché le cifre della colonna *c* sono sicuramente inferiori al vero, perchè pur considerando tutti i veri e propri non emigranti, non comprendono il gruppo assai più forte dei rimpatriati che vogliono assicurarsi la possibilità di un ritorno.

D'altra parte le cifre della colonna *d* sono superiori al vero per il fatto che esse includono categorie di non emigrati, e una frazione di emigranti italiani non diretti in Italia.

Nella impossibilità di eliminare dalle cifre dell'una o dell'altra colonna queste cause di errore, abbiamo preferito eseguirne per ciascun anno la media aritmetica ed aggiungere questa alle cifre corrispondenti della colonna *a* o della colonna *b*.

---

(1) Si noti che il permesso può, per giustificati motivi, essere prorogato di un altro anno.

Un'altra aggiunta conviene fare per rendere comparabili le cifre del Commissariato italiano con quelle americane, quella cioè dei naturalizzati americani di razza italiana e dei nativi degli Stati Uniti diretti in Italia per prendervi stabile residenza (colonne *e* ed *f*). I primi sono sicuramente ex nostri emigrati, i secondi, figli di nostri emigrati. Eseguendo dunque per ciascun anno finanziario la somma delle cifre *a*,  $\frac{1}{2}$  *c*, *d*, *e*, *f*, abbiamo ottenuto il valore più probabile dei rimpatriati desunto dalle statistiche americane.

**Rimpatriati dagli Stati Uniti d'America.**

*Tavola IV.*

Dal computo fatto sulle statistiche americane		Dal computo fatto sulle statistiche italiane	
Anno finanziario	Numero	Anno solare	Numero
1920-21..... (nel 1° semestre 1921)....	68.438 (29.900) (a)	1921 .....	80.746 (b)
1921-22 .....	80.615	1922 .....	39.726 (b)
1922-23 .....	36.472	1923 .....	26.235 (b)
1923-24 .....	37.917	1924 .....	42.746
1924-25 .....	37.763		
(nel 2° semestre 1924) ....	(23.400) (a)		
Totale dei cinque anni finanziari .....	261.205	—	—
Totale dei quattro anni solari 1921-24 .....	208.304	Totale 1921-24.....	189.453

(a) La scissione è stata eseguita attribuendo a questi semestri le stesse proporzioni di emigrati verificatesi per il movimento complessivo.

(b) Le cifre del Commissariato riguardano per il 1921-23 soltanto gli sbarcati nei porti italiani, per renderle comparabili con quelle del 1924 che comprendono anche il numero delle cedole staccate alla frontiera per i rimpatriati da porti, esteri sono state accresciute del 7,7% (vedi pag. 3).

Come si vede le cifre integrate del Commissariato (colonna *h*, Tavola II) risultano ancora inferiori del 10 % rispetto a quelle più probabili desunte dalle statistiche americane. La divergenza trova la sua spiegazione, come si disse, nelle numerose evasioni che si verificano nella rilevazione dei rimpatriati che sbarcano in porti stranieri e nella presenza di molti lavoratori che, per le loro migliorate condizioni economiche, non hanno più le caratteristiche dell'emigrante o desiderano di non apparir tali. Le cifre del Commissariato devono quindi essere ancora integrate del 10 %.

La nostra bilancia migratoria dal 1921 al 1926 resta dunque meglio rappresentata dalle seguenti cifre :

Tavola V.

ANNO	Emigranti			Rimpatriati			c - f
	Per Paesi europei e del Mediterraneo (Passaporti)	Per Paesi transoceanici (liste d'imbarco e cedole)	Totale a + b	Da Paesi europei e del Mediterraneo (numero delle cedole integrato)	Da Paesi transoceanici (liste d'imbarco e cedole con maggiorazione del 10 %)	Totale d + e	
	a	b	c	d	e	f	
1921.....	84.328	198.891	283.219	44.950	111.263	156.213	127.006
1922.....	155.554	128.529	284.083	76.014	65.330	141.344	142.739
1923.....	205.273	186.193	391.466	103.515	47.672	151.187	240.279
1924.....	239.332	137.517	376.849	127.831	71.929	199.760	177.089
1925.....	178.208	114.301	292.509	136.819	73.602	210.421	82.088
1926.....	141.314	129.256	270.570	118.831	78.672	197.503	73.067
1927.....	91.958	146.000	237.958	80.641	90.000	170.641	67.317
TOTALE ...	1.095.967	1.040.687	2.136.654	688.601	538.468	1.227.069	909.585

Il deficit più probabile di questi 7 anni risulta di 909.585 persone.

### 5. — Confronto con i risultati dei registri anagrafici.

Eseguiamo questo confronto al duplice scopo di trarre elementi di conferma per le precedenti valutazioni e per determinare il margine di errore che altera le rilevazioni anagrafiche relative alla cancellazione di individui emigrati all'estero ed alle nuove iscrizioni di rimpatriati.

Al censimento 10 febbraio 1901 la popolazione presente risultò di 32.475.253. Fra questa data e quella del censimento successivo del 10 giugno 1911 nacquero 11.285.552 bambini e morirono 7.439.520 persone con una differenza tra nati e morti di 3.846.032. Nell'assenza di movimenti migratori con l'estero la popolazione presente al 10 giugno 1911 avrebbe dovuto risultare di 36.321.285. Invece, a questa ultima data, risultò di 34.671.377 con una differenza in meno di 1.649.908.

Essa è naturalmente imputabile al movimento migratorio con l'estero, ed indica con precisione il deficit effettivo derivante da tutto il movimento migratorio, cioè anche da quella parte composta da individui che, pur emigrando all'estero non avevano tolto la loro residenza nel Regno.

Stando alle risultanze dei registri anagrafici il deficit in parola sarebbe risultato di 1.226.781.

Tra il 10 febbraio 1901 e il 10 giugno 1911, il deficit effettivo medio annuo fu dunque in media di 159.720 contro una cifra di 602.669 concessioni di passaporti.

Accettando per buona questa cifra, il deficit sarebbe risultato pari al 26,5 % del movimento di partenza.

Nel sessennio 1921-26, secondo i nostri computi questa percentuale sarebbe stata invece del 46,54 %. La notevole differenza può spiegarsi in parte per le restrizioni poste da talune nazioni di immigrazione, per le quali restrizioni si è certo operata una riduzione dei rimpatriati rispetto alla massa dei partiti.

Inoltre, e specialmente per i primi due o tre anni del sessennio 1921-26 il numero dei rimpatriati fu più esiguo di quello che normalmente avrebbe potuto attendersi a cagione della sospensione quasi totale dell'emigrazione, avvenuta negli anni di guerra. Si noti anche che la ripresa del movimento di partenza iniziatosi nel 1919 e accentuatosi nel 1920, fu, certo, dovuta in parte a ex-emigrati richiamati in patria per causa della guerra e non disposti ad un prossimo ritorno.

Sta il fatto che nel triennio 1924-26 il deficit della bilancia migratoria in rapporto alla cifra degli espatri risulta del 37,6 % avvicinandosi assai alla percentuale calcolata per il decennio 1901-11. D'altra parte la maggiore elevatezza di questa percentuale rispetto a quella dell'anteguerra trova, per quanto si è detto poco sopra, una sufficiente spiegazione; ad ogni modo essa ci conforta nel ritenere che la nostra integrazione dei rimpatri non sia errata per eccesso.

Le rilevazioni eseguite dai Comuni sul movimento di espatrio e di rimpatrio sono evidentemente affette da un forte errore per difetto. Il deficit della bilancia migratoria valutata sulle cifre dei cancellati dai registri anagrafici per espatrio e dei nuovi iscritti per rimpatrio è fortemente più basso di quello effettivo.

Vi è anzitutto una causa sostanziale che riduce queste cifre: Tanto le cancellazioni che le nuove iscrizioni riguardano infatti movimenti *definitivi* di residenza; ne dovrebbero cioè essere esclusi tutti coloro che, pur andando all'estero, non tolgono la loro residenza abituale dal comune; essi non sono colti dalle predette registrazioni nè al momento della partenza, nè a quello del ritorno. Quindi anche se le registrazioni stesse fossero



eseguite con la maggiore diligenza possibile, le cifre risultanti dovrebbero sempre essere sensibilmente inferiori a quelle desunte dall'effettivo movimento degli espatriati e dei rimpatriati.

Si aggiunga poi che per l'emigrante, il fatto che egli abbandoni definitivamente oppur no il Comune di residenza non può desumersi che dalle sue dichiarazioni. Ora egli può astenersi a buon diritto dal richiedere la cancellazione anche se giudichi esservi una probabilità, anche esigua, di un ritorno non lontano.

Aggiungasi che la cancellazione dai registri di popolazione implica la soluzione di tutti i rapporti civici del cittadino col Comune da cui parte e quindi l'impossibilità di ottenere da questo il rilascio di documenti o certificati, o di godere di quei vantaggi assistenziali o sanitari che hanno per condizione la residenza nel Comune stesso. Vero è che la predetta soluzione di rapporti toglie anche nel partente l'obbligo di gravami fiscali; ma quest'ultimi il più delle volte, data la bassa condizione sociale dei partenti, non esistono o non sono praticamente osservati. Tutto ciò fa concludere che nell'emigrante è più frequente il desiderio di conservare questi rapporti con l'astenersi dal richiedere la sua cancellazione dai registri anagrafici, che non il desiderio di distruggerli.

In conclusione, la impossibilità di distinguere il caso che una partenza per l'estero abbia il carattere di cambio definitivo di residenza, dal caso che non abbia questo carattere; il fatto che tale distinzione si fonda principalmente sul criterio e i desideri dell'emigrante, conducono ad affermare che le registrazioni anagrafiche, anche se tenute con ogni diligenza, dovrebbero limitarsi a cogliere qualcosa meno del movimento definitivo di espatrio o rimpatrio.

Le cifre poi sono ridotte ancora dall'intervento di un'altra causa meno giustificabile, ma più diffusa, quale è il desiderio di evitare il disturbo di accedere agli uffici municipali per la dichiarazione di partenza.

Queste cause di errore, benchè operanti su coloro che espatriano agiscono naturalmente nel ridurre anche le cifre delle nuove iscrizioni per rimpatrio. Queste ultime poi sono ancora ridotte per cause simili alle precedenti, per il fatto cioè che il rimpatriato dall'estero, già cancellato nel registro di popolazione, sarà indotto a ritardare la nuova iscrizione o a sfuggirvi addirittura, secondo il suo giudizio o interesse personale.

Si può quindi concludere che, anche ammessa una perfetta organizzazione degli uffici anagrafici, le cifre del movimento con l'estero da essi

fornite non sarebbero riferibili nè al movimento effettivo (temporaneo o definitivo), nè al solo movimento definitivo.

Sta il fatto che dal 10 febbraio 1901 al 10 giugno 1991 il deficit demografico calcolato sui registri anagrafici risulta in media annua di 118.759 persone, pari al 74,4 per cento del deficit effettivo, che fu, come dicemmo, di 159.720 persone.

Le condizioni eccezionali causate dalla guerra impediscono di eseguire computi simili per l'intervallo fra i censimenti del 1911 e del 1921.

Nel dopoguerra, se si vogliono accettare per buone le cifre del movimento, quali furono da noi calcolate nella tabella V, dobbiamo ammettere che il margine di errore che infirma le rilevazioni degli uffici anagrafici si sia fortemente accresciuto.

Il fatto è entro certi limiti giustificato da una circostanza di carattere generale verificatasi indubbiamente nei primi anni del dopoguerra: cioè l'accresciuta mobilità interna della popolazione.

In un primo momento la smobilitazione ed in un secondo momento il riassetto economico della nazione, hanno senza dubbio accresciuto la massa di questi spostamenti interni, i quali naturalmente non sono colti dai registri anagrafici che in piccola parte. Si accresce quindi la frequenza delle omissioni per quegli emigrati i quali non poterono essere cancellati per il fatto che non figuravano nei registri comunali dell'ultimo paese di residenza; si accresce pure la frequenza delle mancate registrazioni di rimpatrio per il fatto che molti rimpatriati sono colti dalle rilevazioni anagrafiche quando già hanno trasferito la loro residenza da altro Comune del Regno. Aggiungasi che l'intensificarsi di questo movimento interno, accrescendo il lavoro degli uffici anagrafici ha accentuato le irregolarità nella tenuta dei registri. Non vi è dubbio che l'emigrazione interna della popolazione abbia subito, nel dopoguerra, un notevole aumento. Benchè gli uffici anagrafici colgano questo movimento solamente in parte, pure l'aumento appare evidente in via assoluta e relativa anche dai risultati degli uffici anagrafici stessi.

Nel dodicennio 1902-13 immigrarono, in media annua, in altro Comune del Regno 613.620 persone, pari a 18 su 1000 abitanti; nel 1923-25 le cifre salgono rispettivamente a 779.664 e al 20 %.

Ma certo la causa principale della forte divergenza fra le registrazioni anagrafiche del movimento con l'estero, deriva dalla inosservanza degli obblighi di denuncia da parte dei cittadini, inosservanza che diviene tanto più frequente quanto più si accentua la mobilità della popolazione.

Nella tabella che segue sono poste a raffronto le cifre degli emigrati con quelle dei cancellati dai registri di popolazione perchè emigrati all'estero. E, limitatamente al dopoguerra, quelle dei rimpatriati con quelle degli iscritti nei detti registri perchè immigrati dall'estero.

**Confronto tra il numero degli emigrati e rimpatriati e quello dei cancellati e iscritti nei registri anagrafici.**

*Tavola VI.*

ANNI	Cancellati perchè emigrati per l'Estero	Emigrati in complesso	Cancellati % Emigrati	Iscritti perchè immigrati dall' Estero	Rimpatriati	Iscritti % Rimpatriati
	1	2	3	4	5	6
1901 .....	177.884	—	—	32.637	—	—
1902 .....	200.119	531.509	37,6	37.717	—	—
1903 .....	209.050	507.976	41,1	53.908	—	—
1904 .....	182.359	471.191	38,7	81.815	—	—
1905 .....	264.860	726.331	36,5	69.456	—	—
1906 .....	241.106	787.977	30,6	66.179	—	—
1907 .....	185.991	704.675	26,4	94.713	—	—
1908 .....	103.341	486.674	21,2	92.926	—	—
1909 .....	140.351	625.637	22,4	58.930	—	—
1910 .....	138.380	651.475	21,2	58.668	—	—
1911 .....	140.713	533.844	26,3 (a)	79.036	—	—
1912 .....	134.287	711.446	18,9	61.112	—	—
1913 .....	163.840	872.598	18,8	64.111	—	—
1914 .....	74.674	479.152	15,6	126.272	—	—
1915 .....	30.349	146.019	20,8	280.486	—	—
1916 .....	25.353	142.364	17,9	87.339	—	—
1917 .....	9.212	46.496	19,8	49.117	—	—
1918 .....	4.270	28.311	15,1	48.049	—	—
1919 .....	30.792	253.224	12,1	90.000	—	—
1920 .....	75.991	614.611	12,4	37.251	—	—
1921 .....	92.341	283.219	32,6 (a)	40.618	156.213	25,9
1922 .....	48.474	284.083	17,1	19.132	141.344	13,5
1923 .....	63.936	391.466	16,3	21.737	151.187	14,4
1924 .....	60.061	376.849	15,9	26.398	199.760	13,2
1925 .....	49.797	292.509	17,0	281.398	210.421	13,4
1926 (b).....	(40.834)	269.314	(15,2)	(27.242)	196.931	13,7

(a) In questi anni la percentuale si innalza perchè molti Comuni usano riversare la differenza tra la popolazione calcolata e quella censita nel censimento emigratorio dell'anno del censimento.

(b) Per il 1926 si conoscono soltanto le nuove iscrizioni e le cancellazioni per 33 provincie. Abbiamo calcolato la cifra complessiva per il 1926, ammettendo che essa, rispetto a quella del 1925 abbia subito le stesse variazioni proporzionali di quelle riscontrate per le 33 provincie.

Per l'anteguerra le cifre degli emigrati sono quelle risultanti dalla concessione di passaporti; dovendo queste ritenersi superiori al vero, le percentuali della colonna 3 risultano di qualcosa errate per difetto. Ciò rende ancora più manifesto l'accentuarsi delle omissioni dei registri anagrafici verificatesi nel dopoguerra.

Per l'anteguerra non si eseguiva una rilevazione completa dei rimpatriati. Le statistiche del Commissariato si limitavano a dar notizia dei soli rimpatriati da paesi transoceanici. Il confronto è eseguito soltanto per il dopoguerra, e denuncia una percentuale di omissioni assai forte.

In media nel quadriennio 1922-25 il numero dei cancellati sarebbe risultato il 16,5 % dell'effettivo numero degli espatriati, e quello dei nuovi iscritti il 13,6 % dell'effettivo numero dei rimpatriati.

#### 6. — Calcolo della popolazione presente alla fine di ciascun anno.

Il nuovo computo della popolazione si fonda sulle cifre corrette degli emigrati e rimpatriati, riportate nella tavola V. Esso tiene conto però anche di un altro elemento che deve prendersi in considerazione per un computo della popolazione presente, cioè le variazioni subite dal numero dei forestieri in Italia in dipendenza del movimento turistico.

Questo movimento ha subito dal 1921 al 1923, stando alle cifre pubblicate dall'E. N. I. T. un notevole sviluppo.

Naturalmente non tutta la differenza intercedente tra il movimento di ciascun anno e quello dell'anno successivo deve prendersi in considerazione. Poichè la permanenza media in Italia dei forestieri è valutata dall'E. N. I. T. in 18 giorni, pari a  $\frac{1}{20,28}$  di anno, tutte le cifre dei forestieri vanno moltiplicate per questa frazione; l'incremento (o il decremento) dovrà computarsi per differenza tra ciascun anno ed il successivo, sulle cifre così ridotte. Esse sono riportate nella seguente tavola (colonna *d*) (1):

---

(1) Perché il procedimento fosse rigoroso, occorrerebbe che le cifre della colonna *c* fossero riferibili alla fine dell'anno, che cioè questa data rispecchiasse le condizioni medie del movimento annuale.

Tavola VII.

A N N I	Turisti stranieri	Durata media del soggiorno (giorni)	$\frac{a}{20.28}$	
	<i>a</i>	<i>b</i>	<i>c</i>	<i>d</i>
1921.....	501.000	18	24.704	—
1922.....	604.000	18	29.783	5.079
1923.....	700.000	18	34.517	4.734
1924.....	835.000	18	41.174	6.657
1925.....	1.000.000	18	54.241	13.067

Non si posseggono ancora le cifre del movimento turistico per il 1926 e 1927. Tuttavia, le prime informazioni relative al 1926, dimostrano che il movimento ha in quell'anno subito una diminuzione rispetto al precedente. Si è perciò supposto che per questi due anni l'incremento derivante dal movimento turistico sia rimasto nullo.

La popolazione più probabile alla fine di ciascun anno è dunque ricavabile dalle cifre raccolte nella seguente tabella:

Popolazione censita al 1 dicembre 1921: 38.755.576,

Tavola VIII.

ANNO	Nati vivi	Morti	Eccedenza nati	Emigrati			Rimpatriati			Deficit per emigrazione	Incremento forestieri	Aumento popolazione (clm)	POPOLAZIONE calcolata alla fine del periodo
				Conti- nentali	Trans- oceanici	Totale	Conti- nentali	Trans- oceanici	Totale				
				a	b	c	d	e	f				
1° dicem.-31 dicem. 1921 (a)	96.192	65.017	31.175	6.836	9.910	16.746	4.835	13.546	18.381	1.635	1.000	33.810	38.789.386
Id. id. 1922....	1.175.467	690.108	485.359	155.554	128.529	284.083	76.014	65.330	141.344	142.739	5.084	347.704	39.137.090
Id. id. 1923....	1.154.343	655.150	499.193	205.273	186.193	391.466	103.515	47.672	151.187	240.279	4.734	263.648	39.400.738
Id. id. 1924....	1.124.470	662.870	461.600	239.332	137.517	376.849	127.831	71.929	199.760	177.089	6.657	291.168	39.691.906
Id. id. 1925....	1.108.350	669.640	438.710	178.208	114.301	292.509	136.819	73.602	210.421	82.088	13.067	369.689	40.061.595
Id. id. 1926....	1.094.587	680.307	414.280	141.314	129.256	270.570	118.831	78.672	197.503	72.000	—	342.000	40.406.000
Id. id. 1927 (*)	1.093.054	635.996	457.058	91.958	146.000	237.958	80.641	90.000	170.641	67.000	—	390.000	40.796.000

(a) Le cifre del mese di dicembre pubblicate dal Commissariato sono ricavate con metodo analogo a quello seguito per le altre.

(\*) Cifre provvisorie.

La cifra del 1927 si fonda su dati ancora provvisori. Il metodo esposto, è bene avvertirlo, subirà per gli anni futuri dei mutamenti in relazione alla introduzione del passaporto unico ed alle nuove norme date per le rilevazione di questi movimenti.

LIVIO LIVI.

---

