

ISTITUTO CENTRALE DI STATISTICA
DEL REGNO D'ITALIA

SERIE VI - VOL. V.

1929 - VII.

Annali di Statistica

**Le caratteristiche delle zone
agrarie del Regno.**

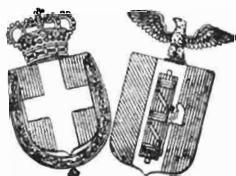

ROMA
PROVVEDITORATO GENERALE DELLO STATO
LIBRERIA
1929 - ANNO VII

INDICE

Lettera di presentazione a S. E. il Cav. Benito Mussolini, Capo del Governo, Primo Ministro	Pag.	VII
Introduzione	»	IX
Superficie territoriale e superficie agraria	»	XII
Altitudine media dei luoghi abitati	»	XIV
Popolazione presente	»	XXIV
Densità della popolazione	»	XXVII
Popolazione dei centri e popolazione sparsa	»	XXXIV
Famiglie	»	XXXIV
Numero medio dei componenti delle famiglie naturali	»	XXXVI
Luogo di nascita	»	XXXIX
Età	»	XLI
Alfabetismo	»	XLII
Natalità e mortalità	»	XLIV
Entrate effettive del bilancio comunale	»	XLVI
Valore produttivo per ettaro	»	XLIX

TAVOLE.

Caratteristiche topografiche, demografiche, economiche delle varie Zone agrarie del Regno :

Piemonte	Pag.	2
Liguria	»	9
Lombardia	»	11
Venezia Tridentina	»	20
Veneto	»	22
Venezia Giulia	»	29
Emilia	»	30
Toscana	»	37
Marche	»	43
Umbria	»	47
Lazio	»	49
Abruzzi e Molise	»	51
Campania	»	57
Puglie	»	63
Basilicata	»	69
Calabrie	»	70
Sicilia	»	73
Sardegna	»	79

Caratteristiche topografiche, demografiche, economiche delle Zone agrarie riepletigate :

per Compartimenti	Pag.	84
per Ripartizioni geografiche	»	90
per Regno	»	92

Denominazione e numero dei Comuni compresi nelle singole Zone agrarie del Regno	Pag.	93
--	-------------	-----------

ERRATA-CORRIGE.

Pagina	Colonna	Linea	Invece si legge	Leggasi
1	—	21	dodicennio 1912-1924	tredicennio 1912-1924
4	1	17	parsa	sparsa
4	1	34	su 1000	su 100
6	1	7	sul	nel
10	1	3	uperficie	superficie
10	1	7	sul	nel
10	1	21	su 100	su 1000
11	13	11	1	31
14	2	30	5	47
14	9	39	2	219
16	1	7	sul	nel
18	1	7	sul	nel
20	1	17	parsa	sparsa
20	1	34	su 1000	su 100
24	1	7	sul	nel
24	1	21	su 100	su 1000
25	14	34	9	92
28	1	7	sul	nel
28	4	6	313	3130
35	13	12	—	3
39	13	1	11444.30	1144.30
40	7	12	—	9
47	2	38	9	96
50	6	6	1 31	1231
53	14	27	22	220
62	6	1	3 9.62	399.62
62	6	18	43 8	4378
63	14	14	—	3
65	1	6	60887	+ 60887
67	6	2	3 2.60	332.60
69	17	7	— 1	— 12
80	8	8	5	59
88	5	39	72	372
88	8	38	3	73
90	9	26	6	64

A S. E.

Il Cavaliere BENITO MUSSOLINI

Primo Ministro, Capo del Governo.

Eccellenza,

Questa pubblicazione su Le caratteristiche delle zone agrarie del Regno appaga un voto da lungo tempo formulato dagli studiosi, di cui ebbe a farsi eco anche il Consiglio Superiore di Statistica in occasione della organizzazione del censimento generale della popolazione del 1921.

Le circoscrizioni amministrative esistenti nel nostro Paese mal si prestano infatti a un esame approfondito dei fenomeni demografici ed economici. I Comuni costituiscono unità troppo ristrette territorialmente e troppo numerose (9194 nel 1921) per poter essere convenientemente prese a base delle ricerche. Per contro, le provincie (allora in numero di 69) e i circondari (esistenti ancora nel 1921 e in numero di 245) rappresentano unità troppo vaste e molto spesso eterogenee per condizioni geologiche, climatiche, agrarie, economiche. E' conveniente, per molti studi, di prendere per base unità intermedie per estensione e più omogenee dai punti di vista accennati.

A tali requisiti ben rispondono, nella maggior parte dei casi, le zone agrarie delimitate per corrispondere agli scopi particolari del catasto agrario. Perciò, già nell'elaborazione del censimento generale, la distribuzione della popolazione fu messa in relazione con le zone agrarie; ma un'analisi più approfondita delle caratteristiche topografiche, demografiche ed economiche delle singole zone agrarie appariva di grande utilità, ed è appunto offerta dal volume che ho l'onore di presentare a V. E.

Per ogni zona agraria, e per il complesso altresì delle zone di montagna, di quelle di collina e di quelle di pianura di ogni provincia, il volume contiene alcuni dati topografici concernenti la superficie territoriale, la superficie agraria e l'altitudine media, pochi dati economici e finanziari (valore produttivo per ettaro e quota per abitante delle entrate dei bilanci comunali) e un numero notevole di dati sulla popolazione presente, sulla sua densità, sulle sue variazioni, sul numero dei Comuni e dei Centri classificati secondo la loro importanza e sulla popolazione, così di questi, come delle campagne, sul numero delle famiglie, sulla loro grandezza media, sulla percentuale che, nel numero complessivo delle famiglie, spetta a ciascun gruppo professionale, sulla composizione della popolazione secondo l'origine, l'età, l'analfabetismo, nonchè sulla natalità e sulla mortalità della zona.

Scopo della pubblicazione è soprattutto di mettere a disposizione di chi voglia approfondire lo studio delle singole località e le relazioni di queste con

le condizioni di suolo e di ambiente, un insieme particolareggiato e preciso di informazioni.

Ma una speciale circospezione si consiglia nei confronti fra zona e zona, sia per la circostanza che le zone agrarie comprendono anche centri urbani di varia importanza (che d'altronde, specie in talune regioni italiane, sarebbe stato malagevole scindere dall'area abitata dalle popolazioni agricole), sia per il fatto che la superficie territoriale delle zone agrarie comprende tratti di territorio non abitabili (quali laghi, fiumi, ghiacciai, rocce, cave e simili) e altri non utilizzati per la coltura perchè adibiti alle sedi e alle comunicazioni delle popolazioni urbane, mentre la superficie agraria prescinde da quella parte dei centri che è abitata dalla popolazione rurale, del pari che dalla superficie adibita alle comunicazioni che alla popolazione rurale sono necessarie.

In questo periodo, in cui la lungimirante politica del Governo Nazionale richiama alla terra l'attività dei suoi figli, potrà questa pubblicazione fornire, agli organi pubblici come ai privati studiosi, utili elementi di orientamento e di controllo.

Roma, 15 febbraio 1929 - Anno VII.

Il Presidente dell'Istituto Centrale di Statistica

CORRADO GINI.

Introduzione

L'Istituto Centrale di Statistica, che già nell'elaborazione dei risultati del VI censimento della popolazione aveva voluto porre in rilievo la distribuzione della popolazione del Regno non solo per circoscrizioni amministrative, circoscrizioni non sempre le più idonee a mettere in evidenza i diversi aggrupamenti della popolazione, ma anche per circoscrizioni determinate da affinità di condizioni agrarie, ha con questo saggio inteso approfondire queste ricerche che portano un contributo di notevole importanza nel campo degli studi statistici.

Lo studio delle condizioni demografiche, economiche, sociali di un territorio come quello italiano, così vario nella stessa circoscrizione amministrativa di una provincia, non può infatti riuscire utile e comprensivo se non è fatto per ripartizioni che presentino caratteristiche generali uniformi.

Si è ritenuto che ci si potesse avvicinare a questa meta raggruppando i dati forniti dal censimento, oltre che nelle circoscrizioni amministrative, anche nelle suddivisioni eseguite dal catasto agrario e cioè nelle *zone agrarie*.

Tali suddivisioni, per quanto delinuate soprattutto per corrispondere ai particolari scopi del catasto, danno il modo di rilevare, meglio che nelle più vaste e meno caratteristiche ripartizioni amministrative, la eventuale influenza esercitata sui caratteri demografici della popolazione dalle condizioni geologiche, fisiche e agrarie del suolo.

Naturalmente, la presenza in alcune zone di grossi centri urbani viene a confondere gruppi di popolazione del tutto eterogenei, ma tale inconveniente non si sarebbe potuto evitare neppure costituendo delle zone a carattere puramente urbano separate dalle altre (cosa, del resto, non prevista dal catasto agrario) sia perchè molte volte il territorio stesso di un Comune comprende popolazione urbana e agricola, sia soprattutto perchè nella grandissima varietà della distribuzione demografica italiana non si vede fino a qual limite si sarebbe potuta compiere, senza incorrere in errori e gravi arbitri, questa separazione dei centri dal territorio ad essi immediatamente circostante.

Del resto, i peculiari caratteri demografici delle popolazioni urbane sono stati rilevati ed elaborati nel censimento del 1921 oltre che per i grandi Comuni anche per i *Centri urbani* come tali.

Certamente le cause di eterogeneità sopra ricordate diminuiscono, senza però togliere, la portata e l'interesse dei confronti e devono in questi essere sempre tenute presenti.

E' pure necessario ricordare a questo proposito che a pag. 8 della relazione sul catasto agrario della Lombardia (1), dopo essere stata definita la *zona agraria* come un gruppo di territori comunali i quali si trovano in analoghe condizioni naturali ed agrarie, si fa osservare che « gran parte dei comuni amministrativi, specialmente in collina ed in montagna, è costituita da territorio in diverse condizioni di giacitura, e perciò quasi sempre in diverse condizioni agrarie. Ne consegue che qualunque aggruppamento, per quanto bene studiato, costituirà una zona agraria nella quale l'analogia dei singoli Comuni, comparativamente considerati, non implica uniformità di condizioni nel territorio complessivo. L'uniformità assoluta si ha soltanto quando essa già esiste in ciascuno dei territori comunali aggruppati ».

E più oltre a pag. 18 è fatto presente che non deve escludersi « che ad una zona sia stato riunito qualche Comune che per i suoi caratteri sarebbe stato più conveniente riunire ad un'altra.

« Tali avvertenze occorre tener presenti, per non incorrere nel pericolo di attribuire, alle cifre che rappresentano sinteticamente le varie ripartizioni, una precisione di delimitazione che realmente non posseggono ».

Lo scopo particolare del presente studio ha portato a calcolare, per ogni Comune e per ogni zona, nel modo che sarà spiegato più innanzi, la altitudine media dei luoghi abitati compresi in quei Comuni e in quelle zone.

E' da tener presente che l'altitudine media dei luoghi abitati di una zona può essere diversa dall'altitudine topografica della zona stessa. Difatti, in quelle zone di montagna ove la popolazione vive in fondo valle o in riva al mare, l'altitudine media dei luoghi abitati risulta bassa perchè nel territorio di tali zone vivono grossi nuclei di popolazione a quote altimetriche poco elevate.

D'altronde credesi necessario far notare che le denominazioni di montagna, collina e pianura, anche all'infuori dei calcoli di altitudine media dei luoghi abitati, non segnano di necessità nel passaggio dall'una all'altra una scala altimetrica, derivando esse il loro nome dalla forma più che dall'altitudine del territorio. Così, ad esempio, la pianura torinese e pinerolese (zone LXXI a LXXIV del Piemonte) con altitudini mai inferiori ai 200 metri e le pianure risicole del Novarese e del Vercellese (zone L a LII) con altitudini di poco inferiori, sono più elevate della zona collinare a mezzodì del Garda (XLI del Veneto).

Le zone agrarie, come si è accennato, vengono raggruppate in regioni di montagna, collina e pianura e l'estensione di ciascuna di esse è assai variabile in dipendenza dell'estensione con cui in una provincia si presentano le varie caratteristiche topografiche ed agronomiche differenziali. Così, ad es., nella Venezia Giulia la zona di collina Centrale dell'Istria ha una superficie di 1700 chilometri quadrati, mentre la zona Collinare pedemontana-Altopiano Carsico si limita a soli 95 chilometri quadrati.

Le circoscrizioni agrarie che risultano da questa divisione del territorio del Regno sono indipendenti dalle antiche circoscrizioni amministrative (circondari, mandamenti), ma per varie ragioni di opportunità si trovano inqua-

(1) Catasto agrario del Regno d'Italia. - Vol. II - Lombardia - Introduzione.

drate esattamente nel territorio delle Provincie; cosicchè ogni Provincia ha distintamente la sua divisione in regioni e zone agrarie.

Queste ultime poi sono disposte con un ordine nel quale è tenuto conto insieme della situazione geografica e dell'affinità delle condizioni naturali ed agrarie in modo da rendere più agevole l'istituzione di confronti fra l'una e l'altra zona.

Le notizie accolte nei prospetti e nelle tabelle che seguono o sono desunte dai volumi regionali del VI censimento generale della popolazione e da altre pubblicazioni (1), o rappresentano il risultato di ulteriori elaborazioni dei dati accertati dal censimento stesso o di quelli, che l'Istituto periodicamente raccoglie, sul movimento della popolazione dei singoli Comuni.

Il numero delle zone in cui è stato diviso il territorio del Regno è di 735 così distinte: 276 di montagna, 294 di collina e 165 di pianura. Le zone sono raggruppate secondo l'ordine geografico per i Compartimenti e la circoscrizione amministrativa esistente al 1° dicembre 1921 per quanto riguarda le Provincie.

Per ogni zona è indicata: la superficie territoriale, la superficie agraria, la percentuale della superficie agraria sulla territoriale, l'altitudine media dei luoghi abitati, la popolazione presente, l'aumento o la diminuzione della popolazione fra il 1911 e il 1921 sia in numeri assoluti sia in numeri relativi a 1000 abitanti censiti nel 1911, la densità per Chm.² dell'intera popolazione e della popolazione sparsa, tanto per la superficie territoriale quanto per la superficie agraria, il numero dei Comuni compresi nelle singole zone, i centri compresi nelle singole zone suddivisi in centri fino a 1000 ed oltre 1000 abitanti, il ‰ degli abitanti appartenenti alla popolazione dei centri e alla popolazione sparsa, il numero delle famiglie, il ‰ delle famiglie pure (senza estranei), il numero medio dei componenti delle famiglie naturali, il ‰ delle famiglie di 7 componenti e più, il ‰ delle famiglie naturali distinte secondo la condizione sociale del capo di famiglia, il numero degli abitanti su 1000 che erano nati nello stesso Comune di censimento e in altri comuni della stessa Provincia di censimento, il numero degli abitanti su 1000 distinti per età (fino a 15 anni, da 16 a 65, oltre 65 anni), la percentuale degli alfabeti maschi e femmine, la natalità e la mortalità su 1000 abitanti, le entrate effettive del Bilancio comunale 1925 (quota per abitante) e infine il valore produttivo per ettaro.

Una tavola riassuntiva con l'indicazione dei dati relativi alle regioni altimetriche di montagna, di collina e di pianura dà le caratteristiche topografiche, demografiche ed economiche per ogni Compartimento, per le Ripartizioni geografiche e per il complesso del Regno.

In un'ultima tavola sono indicati per ciascuna zona il numero dei Comuni ivi compresi e l'elenco nominativo di essi.

(1) *Superficie territoriale e superficie agraria e forestale dei Comuni del Regno d'Italia* al 1° gennaio 1913. - Roma, Tip. Bertero.

Notizie periodiche di statistica agraria - Anno 1924. - Ministero dell'Economia Nazionale.
Bilanci comunali e provinciali per l'anno 1925. - Ministero delle Finanze, 1926.

Lasciando allo studioso di stabilire utili comparazioni fra i dati delle diverse zone a seconda della propria competenza e dei fini particolari che egli si propone, si è creduto di illustrare brevemente le principali caratteristiche delle zone agrarie.

SUPERFICIE TERRITORIALE E SUPERFICIE AGRARIA.

La superficie territoriale del Regno secondo la circoscrizione amministrativa esistente al 1° dicembre 1921 (non compreso perciò il Comune di Fiume che è venuto a far parte del Regno dal 22 febbraio 1924) era di Chm.² 310.119,63 così distribuiti: 122.664,40 nelle regioni di montagna, 124.132,69 in quelle di collina e 63.322,54 in quelle di pianura.

Questa superficie è stata divisa nelle 735 zone agrarie le quali hanno un'estensione che varia a seconda del numero dei Comuni in esse compresi e della estensione territoriale dei Comuni stessi.

Si passa così dalle zone che presentano una minore superficie territoriale quali la Insulare di Ustica in provincia di Palermo con Chm.² 8,09, l'Isola di Capraia in provincia di Genova con Chm.² 19,72 e il Piano-colle di San Colombano in provincia di Milano con Chm.² 27,07, a quelle con superficie estesissima quali l'Alta Collina della Gallura in provincia di Sassari con Chm.² 1882,73, la zona di Brunico nella Venezia Tridentina con Chm.² 2010,11 e l'Agro romano nel Lazio con Chm.² 2074,62.

Nel prospetto che segue è riportata la superficie territoriale di ogni Ripartizione geografica distinta per regioni di montagna, collina e pianura.

Per ciò che concerne la ripartizione dell'Italia Settentrionale occorre tener presente che per il fatto che non si hanno per la Venezia Giulia e la Venezia Tridentina tutti i dati che formano oggetto della presente elaborazione, queste due regioni sono state considerate distinte dalla ripartizione stessa.

PROSPETTO N. 1.

RIPARTIZIONI GEOGRAFICHE	Superficie territoriale in Chm. ²			
	Montagna	Collina	Pianura	Totale
Italia Settentrionale (antiche provincie)	43210 89	21170. 50	39782. 10	104163. 49
Venezia Tridentina e Venezia Giulia	17869. 64	5097. 49	542. 33	23509. 26
Italia Centrale	20875. 55	30868. 93	3896. 19	55640. 47
Italia Meridionale	29372. 12	36523. 79	11082. 51	76978. 22
Italia Insulare	11336 60	30471. 98	8019. 61	49828. 19
REGNO	122664. 40	124132. 69	63322 54	310119. 63

Le zone di collina sono quelle che raggruppano la maggior parte della estensione territoriale italiana, e cioè il 40 % di essa, mentre quelle di pianura non raggiungono che il 20,4 %.

Ma naturalmente queste percentuali variano a seconda delle diverse ripartizioni geografiche italiane, per modo che mentre le zone di collina raggiun-

gono il 61,1 % della superficie dell'Italia Insulare, nelle Venezie Tridentina e Giulia sono le zone di montagna che raggiungono il 76 % della superficie.

La zona di pianura che rappresenta nel complesso del Regno il 20,4 % della superficie ha un massimo di 38,2 % nell'Italia Settentrionale e un minimo del 2,3 % nelle Venezie Tridentina e Giulia.

PROSPETTO N. 2.

RIPARTIZIONI GEOGRAFICHE	Su 100 Chm ² di superficie territoriale di ogni Ripartizione appartenevano alla		
	Montagna	Collina	Pianura
Italia Settentrionale (antiche provincie)	41.5	20.3	38.2
Venezia Tridentina e Venezia Giulia	76.0	21.7	2.3
Italia Centrale	37.5	55.5	7.0
Italia Meridionale	38.2	47.4	14.4
Italia Insulare	22.8	61.1	16.1
REGNO	39.6	40.0	20.4

Il prospetto n. 3 dà per le Ripartizioni e per il Regno la superficie territoriale in numeri relativi a 1000 Chm.² in complesso.

PROSPETTO N. 3.

RIPARTIZIONI GEOGRAFICHE	Su 1000 Chm. ² di superficie territoriale appartenevano rispettivamente alla		
	Montagna	Collina	Pianura
Italia Settentrionale (antiche provincie)	139	68	128
Venezia Tridentina e Venezia Giulia	58	16	2
Italia Centrale	67	100	12
Italia Meridionale	95	118	36
Italia Insulare	37	98	26
REGNO	396	400	204

Il prospetto n. 4 ci dà la percentuale della superficie agraria e forestale su quella territoriale.

Nella regione di montagna e in quella di collina è la Lombardia che presenta la più bassa percentuale, dovuta al fatto che in esse sono compresi i laghi di Como e di Iseo, tutta la parte italiana del lago di Lugano, la parte superiore della riviera lombarda del Lago Maggiore e del lago di Garda e oltre un migliaio di Chm.² di terreno incolto sterile (rocce nude e ghiacciai) facente parte delle zone della provincia di Sondrio.

Nella pianura invece la percentuale più bassa è presentata dall'Emilia che comprende la zona marittima del Ferrarese dove la superficie destinata alla produzione agraria e forestale raggiunge appena il 31 % di quella territoriale.

COMPARTIMENTI E RIPARTIZIONI GEOGRAFICHE	Percentuale della superficie agraria sulla territoriale			
	Montagna	Collina	Pianura	In complesso
Piemonte	80	95	94	87
Liguria	92	90	—	92
Lombardia	77	88	92	85
Venezia Tridentina	—	—	—	—
Veneto	80	90	90	87
Venezia Giulia	—	—	—	—
Emilia	93	93	88	90
Toscana	94	95	92	94
Marche	94	93	—	94
Umbria	96	92	—	94
Lazio	96	92	96	93
Abruzzi e Molise	93	95	—	
Campania	96	95	95	95
Puglie	—	97	95	96
Basilicata	95	97	96	95
Calabrie	92	92	—	92
Sicilia	94	95	95	95
Sardegna	97	97	94	97
Italia Settentrionale (antiche provincie)	83	92	91	88
Venezia Tridentina e Venezia Giulia	—	—	—	—
Italia Centrale	95	93	94	94
Italia Meridionale	94	95	95	94
Italia Insulare	95	96	95	96
REGNO (entro gli antichi confini)	90	94	92	92

ALTITUDINE MEDIA DEI LUOGHI ABITATI.

Come si è detto nell'Introduzione, le zone agrarie sono formate da gruppi di territori comunali e poichè questi ultimi comprendono nuclei di popolazione viventi a differenti quote altimetriche, per ottenere l'altitudine media dei luoghi abitati di ogni zona si è dovuto fare prima per ogni Comune la media ponderata delle diverse altitudini alle quali vive la popolazione e poi, procedendo con un calcolo analogo, ottenere l'altitudine media della zona agraria.

Tale dato, che è stato calcolato per la prima volta, permette di paragonare zone nelle quali l'altitudine media dei luoghi abitati è pressochè eguale, eliminando dai fenomeni demografici l'influenza delle diverse altimetrie.

Il prospetto n. 5 dà la distribuzione delle zone a seconda della densità e dell'altitudine.

E' facile rilevare da esso come in generale la densità sia in ragione inversa dell'altimetria : se si eccettuano alcune zone di pianura della Sardegna, la maggior parte delle zone aventi una densità inferiore ai 30 abitanti per Chm.² ha un'altitudine media superiore ai 700 metri sul livello del mare. Vi è poi un gruppo di zone con densità compresa tra i 31 e i 100 abitanti ripartito in modo quasi uniforme tra le diverse suddivisioni altimetriche : seguono poi le altre zone aventi densità superiore ai 100 abitanti che vanno invece mano a mano addensandosi nelle delimitazioni più basse della scala altimetrica fino a giungere alle 11 zone con densità superiore ai 750 abitanti per Chm.² delle quali una sola ha un'altitudine media massima compresa tra i 201 e i 250 metri.

PROSPETTO N. 5.

ZONE aventi una densità per Chm. ² di superficie territoriale	Numero delle Zone nelle quali l'altitudine media dei luoghi abitati è di metri														Numero delle Zone		
	fino a 25	26-50	51-100	101-150	151-200	201-250	251-300	301-350	351-400	401-450	451-500	501-550	551-600	601-650		651-700	701 e più
Fino a 20 abitanti	1	—	1	2	—	—	—	1	1	—	—	—	1	1	—	16	24
Da 21 a 30 "	—	—	2	1	—	—	—	—	2	—	2	—	1	1	1	14	24
" 31 a 50 "	3	1	3	1	4	3	7	3	4	8	10	4	6	4	5	34	100
" 51 a 75 "	2	1	2	2	3	9	4	6	12	6	10	8	9	5	6	24	109
" 76 a 100 "	2	3	4	4	2	6	4	11	10	11	3	11	10	9	6	4	100
" 101 a 150 "	15	8	17	11	6	10	10	24	11	14	4	5	5	3	3	4	150
" 151 a 200 "	16	9	12	10	6	14	9	9	3	3	3	2	1	—	—	—	97
" 201 a 250 "	6	8	11	10	6	5	2	—	—	2	—	—	—	—	—	—	50
" 251 a 500 "	6	8	20	5	4	2	6	4	3	—	—	—	—	—	—	—	58
" 501 a 750 "	1	1	4	4	—	1	1	—	—	—	—	—	—	—	—	—	12
Oltre 750 "	4	—	4	2	—	1	—	—	—	—	—	—	—	—	—	—	11
	56	39	80	52	31	51	43	58	46	44	32	30	33	23	21	96	735

Nel prospetto n. 6 è riportata l'altimetria media dei luoghi abitati nelle regioni di montagna, collina e pianura rispettivamente per i singoli Compartimenti, per le Ripartizioni geografiche e per il complesso del Regno.

Non sarà superfluo ricordare che i dati che si riferiscono all'altitudine media dei luoghi abitati possono talvolta essere in assoluto contrasto con quelli dell'altitudine topografica della zona stessa, verificandosi spessissimo il caso che la popolazione di una zona montana viva in fondo valle o in riva al mare. Così, nella montagna e nella collina della Liguria i dati relativi all'altitudine media dei luoghi abitati figurano assai bassi in confronto a quelli degli altri Compartimenti, perchè in alcune zone quali la Montagna litoranea di Chiavari e la Montagna litoranea di Genova (zone IV e VII della Liguria) la popolazione vive raccolta nella maggior parte in riva al mare, tanto che l'altitudine media dei luoghi abitati in tali zone non raggiunge i 40 metri.

COMPARTIMENTI E RIPARTIZIONI GEOGRAFICHE	Altitudine media dei luoghi abitati nelle zone agrarie di		
	Montagna	Collina	Pianura
Piemonte.	682	319	231
Liguria.	119	80	—
Lombardia.	502	266	113
Venezia Tridentina.	648	—	—
Veneto.	549	170	26
Venezia Giulia	483	124	21
Emilia	627	153	32
Toscana	368	184	53
Marche.	467	207	—
Umbria.	435	343	—
Lazio	559	165	120
Abruzzi e Molise	707	286	—
Campania	446	139	95
Puglie	—	239	48
Basilicata	680	507	271
Calabrie	601	344	—
Sicilia	391	370	74
Sardegna	420	309	62
Italia Settentriona e (antiche provincie)	406	233	92
Venezia Tridentina e Venezia Giulia	617	124	21
Italia Centrale	429	195	62
Italia Meridionale	601	242	75
Italia Insulare	394	364	72
REGNO	473	243	86

Nel prospetto n. 7 infine viene indicato per ogni Compartimento il numero delle zone distinte secondo la differente altitudine dei luoghi abitati.

La lettura di questo prospetto ci fa rilevare come il maggior numero di zone sia dato da quelle la cui altitudine media arriva fino a 50 metri (circa il 13 % delle zone agrarie) e da quelle da 700 metri in su (circa il 13 % delle zone): seguono subito dopo in ordine decrescente quelle tra 51 e 100 metri (11 % delle zone) e si ha poi un addensamento quasi costante per le zone fino a 450 metri di altitudine, declinando successivamente per le altre.

COMPARTIMENTI	Numero delle Zone nelle quali l'altitudine media dei luoghi abitati è di metri														Numero complessivo delle Zone	
	fino a 50	51-100	101-150	151-200	201-250	251-300	301-350	351-400	401-450	451-500	501-550	551-600	601-650	651-700		oltre 700
Piemonte	—	—	5	3	5	9	12	2	6	3	3	—	4	1	21	74
Liguria	5	5	1	—	1	1	2	—	3	1	1	1	—	1	—	22
Lombardia	8	18	9	3	5	7	5	7	2	1	2	7	—	1	8	83
Venezia Tridentina	—	—	—	—	1	—	—	1	3	1	—	—	—	1	11	18
Veneto	25	5	4	5	3	1	—	1	4	1	—	1	1	—	4	55
Venezia Giulia	3	3	2	—	1	1	1	—	—	—	3	1	—	—	—	15
Emilia	23	7	3	2	5	—	3	2	1	1	1	1	2	2	4	57
Toscana	2	9	4	1	2	5	7	6	2	5	1	—	1	1	2	48
Marche	—	5	2	2	4	2	2	5	3	1	2	1	—	1	1	31
Umbria	—	—	—	—	1	2	3	7	1	1	4	—	1	—	2	22
Lazio	2	—	2	2	2	2	4	2	2	3	1	1	—	—	1	24
Abruzzi e Molise	—	1	3	1	3	2	3	2	2	4	3	5	4	5	24	82
Campania	5	6	4	2	4	6	4	4	2	1	5	2	2	2	3	52
Puglie	10	10	5	3	4	3	1	1	3	1	—	2	2	1	—	46
Basilicata	—	—	—	—	—	1	—	1	2	3	—	1	1	1	8	18
Calabrie	—	—	—	2	4	—	5	2	2	—	2	2	3	1	2	25
Sicilia	7	7	5	2	2	1	4	—	4	3	2	6	1	3	4	51
Sardegna	5	4	3	3	4	—	2	3	2	2	—	2	1	—	1	32
REGNO	95	80	52	31	51	43	58	46	44	32	30	33	23	21	96	735

Alcuni esempi di raggruppamenti delle zone agrarie indipendenti dalle ripartizioni di montagna, collina e pianura, vengono dati dai prospetti n. 8, 9, e 10 ove sono riunite le zone stesse secondo la loro effettiva altitudine media dei luoghi abitati.

Nella Relazione sul VI censimento della popolazione era stata riportata la classificazione, nei Compartimenti e nel Regno, della popolazione presente secondo la densità per Chm.² nelle rispettive zone agrarie, ma i prospetti seguenti ove sono riportate la popolazione, la superficie e la densità delle zone distinte secondo la loro altitudine media, offrono la possibilità di rilevare meglio l'influenza dei caratteri fisici e agrari sulla popolazione dei singoli Compartimenti.

COMPARTIMENTI E RIPARTIZIONI GEOGRAFICHE	POPOLAZIONE DELLE ZONE NELLE QUALI L'ALTIT						
	fino a 50	51-100	101-150	151-200	201-250	251-300	301-350
Piemonte	—	—	471.457	120.732	831.226	495.433	422.926
Liguria	734.397	254.259	87.294	—	16.601	26.400	35.182
Lombardia	432.682	862.309	1.506.061	350.603	561.330	333.139	368.858
Venezia Tridentina	—	—	—	—	29.132	—	—
Veneto	2.103.672	417.447	263.461	457.958	189.407	14.874	—
Venezia Giulia	105.421	370.525	158.958	—	23.439	103.365	30.091
Emilia	1.391.143	767.143	72.551	78.179	155.774	—	91.675
Toscana	174.491	1.020.546	318.073	43.386	71.377	225.090	457.946
Marche	—	171.876	136.987	76.494	115.758	104.800	91.765
Umbria	—	—	—	—	52.139	56.191	209.352
Lazio	704.380	—	44.662	70.759	58.497	45.045	174.321
Abruzzi e Molise	—	20.164	85.517	23.049	95.215	88.664	183.598
Campania	1.027.553	948.598	297.726	102.787	143.398	232.274	95.401
Puglie	764.426	469.512	189.313	162.799	206.781	113.060	47.549
Basilicata	—	—	—	—	—	29.238	—
Calabrie	—	—	—	251.319	290.943	—	202.864
Sicilia	661.034	802.621	228.232	94.115	187.836	63.051	443.414
Sardegna	216.253	74.018	37.143	89.378	124.230	—	29.588
Italia Settentrionale (antiche provincie)	4.661.894	2.301.158	2.400.824	1.007.472	1.754.338	869.846	918.641
Venezia Trid. e Venezia Giulia	105.421	370.525	158.958	—	52.571	103.365	30.091
Italia Centrale	878.871	1.192.422	499.722	190.639	297.771	431.126	933.384
Italia Meridionale	1.791.979	1.438.274	543.058	539.954	736.337	463.236	529.412
Italia Insulare	877.287	876.639	265.375	183.493	312.066	63.051	473.002
REGNO	8.315.452	6.179.018	3.867.937	1.921.558	3.153.083	1.930.624	2.884.530

UDINE MEDIA DEI LUOGHI ABITATI È DI METRI

TOTALE

351-400	401-450	451-500	501-550	551-600	601-650	651-700	oltre 700	TOTALE
81.476	252.901	153.100	97.397	—	94.041	23.327	339.630	3.383.646
—	125.065	9.825	24.239	9.467	—	4.175	—	1.326.904
229.473	42.632	28.057	27.631	242.758	—	20.334	97.462	5.103.329
69.369	208.023	47.353	—	—	—	37.272	256.554	647.703
69.768	185.466	22.280	—	65.351	59.843	—	107.808	3.957.335
—	—	—	111.698	16.490	—	—	—	919.987
55.033	33.800	16.322	24.358	33.190	71.199	79.244	85.076	2.954.687
191.254	62.922	157.316	32.353	—	14.745	29.025	31.660	2.830.184
184.591	107.773	32.910	64.388	21.260	—	19.347	20.347	1.148.296
229.758	20.325	8.428	113.746	—	10.498	—	37.633	738.070
83.898	102.690	83.309	29.495	60.878	—	—	59.358	1.517.292
69.508	47.961	69.523	53.850	127.534	91.126	132.373	344.858	1.432.940
144.715	46.030	52.061	172.932	35.097	72.416	94.815	110.836	3.546.641
68.500	143.231	14.052	—	63.917	31.150	22.271	—	2.297.061
20.593	63.128	53.333	—	23.562	46.698	19.874	212.131	468.557
152.343	112.493	—	222.212	67.342	89.133	54.722	68.947	1.512.318
—	270.517	254.413	258.977	327.683	32.196	271.456	165.907	4.061.432
77.083	55.597	42.080	—	71.896	27.711	—	19.287	864.174
435.750	639.864	229.584	173.625	350.766	225.083	127.080	629.976	16.725.901
69.369	208.023	47.353	111.698	16.490	—	37.272	256.554	1.567.590
689.501	293.710	281.963	239.982	82.138	25.243	48.372	148.998	6.233.842
455.659	412.843	188.969	448.994	317.452	330.523	324.055	736.772	9.257.517
77.083	326.024	296.493	258.977	399.579	59.907	271.450	185.194	4.925.626
1.727.362	1.880.464	1.044.362	1.233.276	1.166.425	640.750	808.235	1.957.494	38.710.576

COMPARTIMENTI E RIPARTIZIONI GEOGRAFICHE	SUPERFICIE TERRITORIALE IN CHM. ² DELLE DEI LUOGHI ABI						
	fino a 50	51-100	101-150	151-200	201-250	251-300	301-350
Piemonte	—	—	2594.13	786.15	2134.69	3084.61	3252.36
Liguria	871.62	725.84	133.69	—	306.59	323.28	400.88
Lombardia	2709.06	4288.90	3319.13	1071.94	1390.10	1259.27	923.98
Venezia Tridentina	—	—	—	—	353.33	—	—
Veneto	10210.25	1404.04	1645.38	1980.89	1306.44	246.75	—
Venezia Giulia	652.34	1725.08	1034.72	—	248.20	1700.26	527.42
Emilia	8612.00	2648.03	676.84	450.80	1373.78	—	973.56
Toscana	621.56	4679.67	944.55	442.94	764.14	2506.27	4402.10
Marche	—	749.75	470.63	469.33	816.61	640.18	695.70
Umbria	—	—	—	—	311.90	663.45	1843.94
Lazio	2138.01	—	986.49	1381.60	688.03	1108.47	1617.75
Abruzzi e Molise	—	65.20	394.56	364.71	645.15	348.50	1381.02
Campania	984.66	1564.22	1055.08	949.49	1297.44	1860.54	836.42
Puglie	3761.70	3649.94	1590.32	1208.39	1845.43	1782.40	439.42
Basilicata	—	—	—	—	—	798.96	—
Calabrie	—	—	—	1163.78	2151.04	—	3031.19
Sicilia	1794.51	1902.84	1792.89	806.84	1002.58	131.53	2787.13
Sardegna	3637.06	2047.77	1559.35	2196.35	2269.53	—	1115.17
Italia Settentrionale (antiche provincie)	22402.93	9066.81	8369.17	4289.78	6511.60	4913.91	5550.78
Venezia Trid. e Venezia Giulia	652.34	1725.08	1034.72	—	601.53	1700.26	527.42
Italia Centrale	2819.57	5429.42	2401.67	2293.87	2580.68	4918.37	8559.49
Italia Meridionale	4746.36	5279.36	3039.96	3686.37	5939.06	4790.40	5688.05
Italia Insulare	5431.57	3950.61	3352.24	3003.19	3272.11	131.53	3902.30
REGNO	36052.77	25451.28	18197.76	13273.21	18904.98	16454.47	24228.04

ZONE NELLE QUALI L'ALTITUDINE MEDIA
TATI È DI METRI

TOTALE

351-400	401-450	451-500	501-550	551-600	601-650	651-700	oltre 700	TOTALE
747.69	1725.40	962.89	912.91	—	1162.30	238.82	11754.75	29356.70
—	1470.65	261.29	458.83	222.77	—	104.74	—	5280.18
1169.66	696.45	424.75	650.27	2566.38	—	447.93	3261.11	24178.93
726.60	1760.05	719.17	—	—	—	1226.79	9497.11	14283.05
586.19	2637.07	283.31	—	693.60	1214.08	—	2306.60	24514.60
—	—	—	2916.88	421.31	—	—	—	9226.21
723.66	372.52	261.55	426.42	434.52	800.69	1422.24	1656.47	20833.08
3465.80	1372.81	2956.48	345.72	—	426.27	483.91	687.51	24099.73
2122.92	1147.62	408.45	849.72	264.41	—	630.96	424.60	9690.88
3353.61	284.99	260.02	1718.17	—	361.29	—	969.77	9767.14
824.87	598.24	918.32	379.82	779.83	—	—	601.29	12082.72
618.39	450.50	871.52	681.83	1923.04	1195.45	1359.83	6246.10	16545.80
1353.13	559.40	274.35	1621.24	597.65	933.25	1175.91	1199.38	16262.16
585.51	2129.07	240.25	—	1062.32	505.35	308.18	—	19108.28
598.82	1417.53	1169.46	—	551.52	607.83	535.07	4308.24	9987.43
1165.17	1368.74	—	1354.24	1457.42	1109.28	864.13	1409.56	15074.55
—	2320.79	2742.19	1899.63	2615.24	406.59	3251.54	2283.72	25738.02
3443.97	1288.59	1357.99	—	3061.68	1495.04	—	617.67	24090.17
3227.20	6902.09	2193.79	2448.43	3917.27	3177.07	2213.73	18978.93	104163.49
726.60	1760.05	719.17	2916.88	421.31	—	1226.79	9497.11	23509.26
9767.20	3403.66	4543.27	3293.43	1044.24	787.56	1114.87	2683.17	55640.47
4321.02	5925.24	2555.58	3657.31	5591.95	4351.16	4243.12	13163.28	76978.22
3443.97	3609.38	4100.18	1899.63	5676.92	1901.63	3251.54	2901.39	49828.19
21485.99	21600.42	14111.99	14215.68	16651.69	10217.42	12050.05	47223.83	310119.63

COMPARTIMENTI E RIPARTIZIONI GEOGRAFICHE	DENSITA PER CHM. ² DELLA POPOLAZIONE DEI LUOGHI AB						
	fino a 50	51-100	101-150	151-200	201-250	251-300	301-350
Piemonte	—	—	182	154	389	161	130
Liguria	843	350	653	—	54	82	88
Lombardia	160	201	454	327	404	265	399
Venezia Tridentina	—	—	—	—	82	—	—
Veneto	206	297	160	231	145	60	—
Venezia Giulia	162	215	154	—	94	61	57
Emilia	162	290	107	173	113	—	94
Toscana	281	218	337	98	93	90	104
Marche	—	229	291	163	142	164	132
Umbria	—	—	—	—	167	85	114
Lazio	320	—	45	51	85	41	108
Abruzzi e Molise	—	309	217	63	148	254	133
Campania	1044	606	254	108	111	125	114
Puglie	203	129	119	135	112	63	108
Basilicata	—	—	—	—	—	37	—
Calabrie	—	—	—	216	135	—	67
Sicilia	368	422	127	117	187	479	159
Sardegna	59	36	24	41	55	—	27
Italia Settentrionale (antiche provincie)	208	254	287	235	269	177	165
Venezia Trid. e Venezia Giulia	162	215	154	—	87	61	57
Italia Centrale	312	220	208	83	115	88	109
Italia Meridionale	378	272	179	146	124	97	93
Italia Insulare	162	222	79	61	95	479	121
REGNO	231	243	213	145	167	117	119

NELLE ZONE IN CUI L'ALTITUDINE MEDIA TATI E DI METRI								TOTALE
351-400	401-450	451-500	501-550	551-600	601-650	651-700	oltre 700	
109	147	159	107	—	81	98	29	115
—	85	38	53	42	—	40	—	251
196	61	66	42	95	—	45	30	211
95	118	66	—	—	—	30	27	45
119	70	79	—	94	49	—	47	161
—	—	—	38	39	—	—	—	100
76	91	62	57	76	89	56	51	142
55	46	53	94	—	35	60	46	117
87	94	81	76	80	—	31	48	118
69	71	32	66	—	29	—	39	76
102	172	91	78	78	—	—	99	126
112	106	80	79	66	76	97	55	87
107	82	190	107	59	78	81	92	218
117	67	58	—	60	62	72	—	120
34	45	46	—	43	77	37	49	47
131	82	—	164	46	80	63	49	100
—	117	93	136	125	79	83	73	158
22	43	31	—	23	19	—	31	36
135	93	105	71	90	71	57	33	161
95	118	66	38	39	—	30	27	67
71	86	62	73	79	32	43	56	112
105	70	74	123	57	76	76	56	120
22	90	72	136	70	32	83	64	90
80	87	74	87	70	63	67	41	125

POPOLAZIONE PRESENTE.

La popolazione indicata per ciascuna zona è quella risultante al censimento 1921. Essa è distribuita in 8.937.697 abitanti nella regione di montagna, 16.645.664 in quella di collina e 13.127.217 in pianura.

Nel complesso del Regno quindi la popolazione è distribuita nella proporzione del 23,1 % nelle zone di montagna, del 43 % in quelle di collina, e del 33,9 % nelle zone di pianura.

Ma naturalmente tale proporzione varia nelle diverse ripartizioni geografiche. Nell'Italia Settentrionale la maggior parte della popolazione, e cioè il 55,6 % di essa, vive nelle zone di pianura; nelle Venezie Tridentina e Giulia più della metà della popolazione e cioè il 51 % vive nelle zone di montagna; nell'Italia Centrale, Meridionale e Insulare, la maggior parte della popolazione vive nelle zone di collina, con un notevole addensamento nell'Italia Centrale dovuto alla zona di Roma.

Nelle Ripartizioni geografiche le percentuali per la montagna, collina e pianura sono rispettivamente le seguenti :

PROSPETTO N. 11.

RIPARTIZIONI GEOGRAFICHE	Montagna	Collina	Pianura
Italia Settentrionale (antiche provincie)	20.5	23.9	55.6
Venezia Tridentina e Venezia Giulia	51.0	43.5	5.5
Italia Centrale	25.7	66.7	7.6
Italia Meridionale	22.3	55.7	22.0
Italia Insulare	21.3	53.8	24.9
REGNO	23.1	43.0	33.9

Nel prospetto n. 12 è indicata per singole Ripartizioni geografiche la percentuale di aumento o di diminuzione della popolazione censita nel 1921 nei confronti della popolazione del 1911 separatamente per regioni di montagna, di collina e di pianura. Occorre tener presente che, come si è accennato in principio, sarebbe necessario prescindere dai centri agglomerati per vedere quale sia stato il reale sviluppo della popolazione delle singole regioni altimetriche nel periodo corso tra i due censimenti.

Difatti l'aumento del 5,5 % che si riscontra nella regione di montagna dell'Italia Settentrionale è dovuto in massima parte all'aumento avutosi nei centri urbani di Genova, San Pier d'Arena, Sestri Ponente, Rivarolo Ligure, Porto Maurizio, Como ed altri minori, per modo che esso è venuto a compensare lo spopolamento verificatosi in moltissimi Comuni di montagna specialmente nell'immediato dopoguerra.

Una conferma di quanto sopra ci viene data dalla montagna dell'Italia Meridionale che presenta una lieve diminuzione nei confronti del 1911. Tale diminuzione deve attribuirsi anzitutto alla mancanza quasi assoluta di grossi

centri urbani nella regione di montagna e secondariamente all'aumentata emigrazione verso le città di pianura e ancora più verso l'estero degli abitanti dei Comuni della Basilicata e degli Abruzzi e Molise. Aggiungasi che in questa Ripartizione un contributo notevole alla diminuzione naturale della popolazione è stato portato pure dall'aumentata mortalità a causa del terremoto della Marsica (Abruzzi).

Passando ad esaminare la regione di collina si osserva che l'Italia Centrale presenta un aumento del 9,1 % per effetto dell'influenza che esercita nella Ripartizione il centro urbano di Roma aumentato durante il decennio del 28 %.

Nei riguardi della pianura occupa il primo posto l'Italia Insulare che ha avuto un aumento dell'11 % dovuto in parte all'accrescimento naturale della popolazione, in parte al fatto che in Sicilia sono compresi nelle zone di pianura molti centri urbani quali Palermo, Siracusa, Trapani, Comiso, Marsala ed altri.

PROSPETTO N. 12.

RIPARTIZIONI GEOGRAFICHE	Aumento (+) o diminuzione (-) della popolaz. censita nel 1921 su 100 abit. censiti nel 1911			
	Montagna	Collina	Pianura	In complesso
Italia Settentrionale (antiche provincie) .	+ 5.5	+ 5.7	+ 8.3	+ 7.1
Venezia Tridentina e Venezia Giulia .	- 0.1	- 4.0	+ 7.9	- 1.4
Italia Centrale.	+ 4.9	+ 9.1	+ 8.3	+ 7.9
Italia Meridionale.	- 0.1	+ 7.5	+ 8.0	+ 5.8
Italia Insulare.	+ 6.6	+ 8.8	+ 11.0	+ 8.9
REGNO	+ 3.7	+ 7.1	+ 8.5	+ 6.8
REGNO (entro gli antichi confini) . . .	+ 4.0	+ 7.7	+ 8.5	+ 7.1

Nel Regno, entro gli antichi confini, l'aumento è risultato del 7.1 % nel complesso e nelle regioni di montagna, collina e pianura rispettivamente di 4.0, 7.7 e 8.5.

Poichè il fenomeno della diminuzione della popolazione accertato al censimento del 1921 colpisce oltre il terzo dei Comuni nel complesso del Regno, è interessante esaminare quale sia la frequenza e l'intensità della diminuzione nelle zone di montagna, di collina e di pianura.

Il numero delle zone che ebbero una diminuzione della popolazione presente tra il 1911 e il 1921 è di 214 pari a circa un terzo di tutte le zone agrarie. Di esse 120 appartengono alla montagna, 63 alla collina e 31 alla pianura, corrispondenti cioè al 43 % delle zone di montagna, al 21 % di quelle di collina e al 19 % di quelle di pianura.

COMPARTIMENTI E RIPARTIZIONI GEOGRAFICHE	Numero complessivo delle Zone				Numero delle Zone che diminuirono di popolazione tra il 1911 e il 1921																			
	Zone				Montagna				Collina				Pianura				In complesso							
	Montagna	Collina	Pianura	Totale	fino al 5 0/0	5-10 0/0	10-20 0/0	oltre 20 0/0	Totale	fino al 5 0/0	5-10 0/0	10-20 0/0	oltre 20 0/0	Totale	fino al 5 0/0	5-10 0/0	10-20 0/0	oltre 20 0/0	Totale					
Piemonte	31	26	17	74	7	8	6	2	23	13	7	—	—	20	8	4	1	1	14	28	19	7	3	57
Liguria	20	2	—	22	4	2	2	—	8	—	—	—	—	—	—	—	—	—	—	4	2	2	—	8
Lombardia	30	16	37	83	4	1	1	—	6	1	—	—	—	1	6	—	1	2	9	11	1	2	2	16
Venezia Tridentina	18	—	—	18	4	2	1	—	7	—	—	—	—	—	—	—	—	—	—	4	2	1	—	7
Veneto	13	12	30	55	—	1	—	—	1	—	—	—	—	—	—	—	—	—	—	—	1	—	—	1
Venezia Giulia . .	5	8	2	15	2	1	1	—	4	1	3	2	—	6	1	—	—	—	1	4	4	3	—	11
Emilia	13	17	27	57	1	—	—	—	1	—	—	—	—	—	—	—	—	—	—	1	—	—	—	1
Toscana	17	27	4	48	5	1	—	—	6	2	—	—	—	2	—	—	—	—	—	7	1	—	—	8
Marche	11	20	—	31	4	—	—	—	4	—	—	—	—	—	—	—	—	—	—	4	—	—	—	4
Umbria	12	10	—	22	3	—	—	—	3	—	—	—	—	—	—	—	—	—	—	3	—	—	—	3
Lazio	4	17	3	24	—	—	—	—	—	—	—	—	—	—	—	—	—	—	—	—	—	—	—	—
Abruzzi e Molise .	43	19	—	62	19	8	5	1	33	5	—	—	—	5	—	—	—	—	—	24	8	5	1	38
Campania	21	20	11	52	7	—	—	—	7	3	—	—	—	5	2	—	—	—	2	12	—	—	—	12
Puglie	—	31	15	46	—	—	—	—	—	6	3	—	—	9	1	—	1	—	2	7	3	1	—	11
Basilicata	13	4	1	18	7	2	—	—	9	3	—	—	—	3	—	—	—	—	—	10	2	—	—	12
Calabria	5	20	—	25	—	—	—	—	—	2	—	—	—	2	—	—	—	—	—	2	—	—	—	2
Sicilia	16	22	13	51	4	1	1	—	6	2	—	1	—	3	2	—	—	1	3	8	1	2	1	12
Sardegna	4	23	5	32	1	—	1	—	2	8	1	—	—	9	—	—	—	—	—	9	1	1	—	11
Italia Settentrionale (antiche provincie)	107	73	111	291	16	12	9	2	39	14	7	—	—	21	14	4	2	3	23	44	23	11	5	83
Venezia Tridentina e Venezia Giulia	23	8	2	33	6	3	2	—	11	1	3	2	—	6	1	—	—	—	1	8	6	4	—	18
Italia Centrale . .	44	71	7	122	12	1	—	—	13	2	—	—	—	2	—	—	—	—	—	14	1	—	—	15
Italia Meridionale .	82	94	27	203	33	10	5	1	49	29	3	—	—	22	3	—	1	—	4	55	17	6	1	75
Italia Insulare . .	20	45	18	83	5	1	2	—	8	10	1	1	—	12	2	—	—	1	3	17	2	3	1	23
REGNO	276	294	165	735	72	27	18	3	120	46	14	3	—	63	20	4	3	4	31	38	45	24	7	214

Dal prospetto n. 13 si rileva che delle 214 zone nelle quali si è avuta una diminuzione di popolazione, 138 presentano una diminuzione fino al 5 %, 45 dal 5 al 10 %, 24 dal 10 al 20 % e 7 oltre il 20 %.

Di queste ultime, 5 appartengono all'Italia Settentrionale e cioè: le zone Alta Valle Stura e Alte Valli Roja e Vermenagna in provincia di Cuneo, la Pianura risicola dell'alto Vercellese o delle Baraggie in provincia di Novara, la Lomellina occidentale e la Ferrera ed Alagna in provincia di Pavia; 1 all'Italia Meridionale e cioè: la zona della Vallata della Marsica in provincia di Aquila degli Abruzzi che, nel gennaio 1915 fu la zona maggiormente colpita dal terremoto; e 1 all'Italia Insulare e cioè la Insulare di Ustica in provincia di Palermo.

DENSITÀ DELLA POPOLAZIONE.

Nel complesso del Regno entro i nuovi confini la densità della popolazione risulta di 125 abitanti per Chm.² di superficie territoriale; nelle regioni di montagna, di collina e di pianura rispettivamente di 73, 134, 207.

Dall'esame dei dati indicati nel prospetto n. 14 si rileva che la densità più elevata in montagna, fatta eccezione della Liguria che comprende il grosso centro di Genova, è data dalla Sicilia con 122 abitanti per Chm.² cui segue la Campania con 101. Zone queste di grande attività agraria, industriale e commerciale dove la popolazione trova un elevato compenso al proprio lavoro dedicandosi quasi esclusivamente alle colture ortensi o semi-ortensi.

Nella collina le densità più elevate si riscontrano nella Liguria con 469 abitanti per Chm.², nella Campania con 347 e nella Lombardia con 306. In quest'ultima anzi vi sono zone in cui la popolazione rurale benchè sproporzionata alle risorse agricole del suolo può sussistere pel fatto che nelle famiglie agricole alcuni membri sono operai industriali ed altri, durante i periodi di minore attività culturale agricola, esercitano qualche mestiere o attendono in casa a qualche piccola industria.

Nella pianura invece è la Lombardia, dove il fenomeno dell'industrialismo concorre ad un fortissimo addensamento di popolazione, che ha il massimo della densità con 305 abitanti; seguono la Sicilia con 268 e la Campania con 258.

Le densità più basse sono invece per la montagna e per la collina nella Sardegna (rispettivamente 31 e 32 abitanti per Chm.²) e per la pianura nella Basilicata con 37 abitanti.

COMPARTIMENTI E RIPARTIZIONI GEOGRAFICHE	Densità dell'intera popolazione per Chm ³ di superficie territoriale			
	Montagna	Collina	Pianura	In complesso
Piemonte	43	150	236	115
Liguria	235	469	—	251
Lombardia	74	306	305	211
Venezia Tridentina	45	—	—	45
Veneto	66	186	215	161
Venezia Giulia	42	134	160	100
Emilia	64	160	177	142
Toscana	83	129	172	117
Marche	71	168	—	118
Umbria	70	83	—	76
Lazio	84	152	43	126
Abruzzi e Molise	68	134	—	87
Campania	101	347	258	218
Puglie	—	103	155	120
Basilicata	46	54	37	47
Calabrie	64	111	—	100
Sicilia	122	149	268	158
Sardegna	31	32	56	36
Italia Settentrionale (antiche provincie) .	79	189	234	161
Venezia Tridentina e Venezia Giulia . .	45	134	160	67
Italia Centrale	77	135	122	112
Italia Meridionale	70	141	184	120
Italia Insulare	93	87	153	99
REGNO	73	134	207	125

Nel prospetto n. 15 le zone di montagna, di collina e di pianura sono raggruppate secondo la densità di popolazione per Chm.² di superficie territoriale. Nella montagna il numero maggiore di zone è dato da quelle con densità tra 51 e 75 abitanti; nella collina e nella pianura da quelle con densità tra 101 e 150 abitanti.

Esaminiamo in particolar modo per ciascuna regione altimetrica le zone con densità fino a 20 abitanti e quelle con densità di oltre 750.

Nella montagna hanno una densità fino a 20 abitanti le zone Alta Valle Stura, Alta Valle Gesso in provincia di Cuneo, l'Alta montagna delle Valli Antigorio, Formazza, Devero e di Vedro, Alta montagna delle Valli Antrona ed Anzasca e della Val Bognanco, Alta montagna delle Valli Mastalone, Sermenza e Maggiore in provincia di Novara, Alta montagna dell'Alta Valle di Susa, Alta montagna dell'Alta Valle d'Aosta, Alta montagna della media Valle d'Aosta (lato sud) in provincia di Torino; Bormiese, Livigno, Valmalenco e Valmasino in provincia di Sondrio; Ampezzo, Bolzano III, Brunico, Merano II, Silandro nella Venezia Tridentina; Media montagna di Sulcis in provincia di Cagliari. Ha all'opposto una densità di oltre 750 abitanti la Montagna litoranea Genova (con 2501 ab.).

Nella collina la densità non supera i 20 abitanti nell'Alta collina di Gerrei, Alta collina dell'Ogliastra, Collepiano del Flumendosa in provincia di Cagliari; Alta collina del Tirso, Alta collina della Gallura, Media collina del Rio di Posada in provincia di Sassari.

Hanno una densità di oltre 750 abitanti le zone: Collinare pedemontana-Alttopiano Carsico nella Venezia Giulia (con 2489 ab.); Continentale marittima in provincia di Livorno (con 1159 ab.); Alto colle Vesuviano (con 856 abitanti); Media collina insulare (con 756 ab.); Bassa collina di Napoli e Pozzuoli (con 4747 ab.) in provincia di Napoli.

Sono compresi in dette zone i centri urbani di Trieste, Livorno e Napoli.

Nella pianura presenta una densità non superiore ai 20 abitanti solamente l'Alta pianura del Cedrino in provincia di Sassari.

Hanno invece oltre 750 abitanti per Chm.² le zone: Pianura torinese cispadana meridionale in provincia di Torino (con 1354 ab.); Piano irriguo del Naviglio Grande e Pavese in provincia di Milano (con 1358 ab.); Piano Campano (con 800 ab.), Pianura Sub-Vesuviana (con 1725 ab.) in provincia di Napoli; Agrumaria della Conca d'Oro in provincia di Palermo (con 2391 ab.).

In queste ultime sono compresi i grossi centri urbani di Torino, Milano, Palermo e i popolosi comuni che circondano Napoli. Facendo astrazione da essi, nelle zone sopra indicate la densità per Chm.² raggiungerebbe delle cifre di gran lunga inferiori.

COMPARTIMENTI E RIPARTIZIONI GEOGRAFICHE	Numero delle Zone di Montagna aventi una densità di popolazione per Chm. ² di superficie territoriale											Totale delle Zone
	fino a 20	da 21 a 30	da 31 a 50	da 51 a 75	da 76 a 100	da 101 a 150	da 151 a 200	da 201 a 250	da 251 a 500	da 501 a 750	oltre 750	
	abitanti											
Piemonte	8	5	7	4	1	5	1	—	—	—	—	31
Liguria	—	1	3	4	3	1	2	—	3	2	1	20
Lombardia	3	—	6	7	3	8	2	—	1	—	—	30
Venezia Tridentina	5	5	1	2	3	2	—	—	—	—	—	18
Veneto	—	—	6	1	3	3	—	—	—	—	—	13
Venezia Giulia	—	—	4	—	1	—	—	—	—	—	—	5
Emilia	—	—	3	5	5	—	—	—	—	—	—	13
Toscana	—	—	5	3	5	2	1	—	—	1	—	17
Marche	—	—	2	2	6	1	—	—	—	—	—	11
Umbria	—	2	—	7	1	1	1	—	—	—	—	12
Lazio	—	—	—	—	4	—	—	—	—	—	—	4
Abruzzi e Molise	—	4	9	17	8	4	1	—	—	—	—	43
Campania	—	—	3	6	7	2	—	—	2	1	—	21
Puglie	—	—	—	—	—	—	—	—	—	—	—	—
Basilicata	—	1	8	4	—	—	—	—	—	—	—	13
Calabrie	—	—	1	2	1	1	—	—	—	—	—	5
Sicilia	—	—	1	3	3	6	1	1	1	—	—	16
Sardegna	1	1	2	—	—	—	—	—	—	—	—	4
Italia Settentrionale (antiche pro- vincie)	11	6	25	21	15	17	5	—	4	2	1	107
Venezia Trid. e Venezia Giulia	5	5	5	2	4	2	—	—	—	—	—	23
Italia Centrale	—	2	7	12	16	4	2	—	—	1	—	44
Italia Meridionale	—	5	21	29	16	7	1	—	2	1	—	82
Italia Insulare	1	1	3	3	3	6	1	1	1	—	—	20
REGNO	17	19	61	67	54	36	9	1	7	4	1	276

COMPARTIMENTI E RIPARTIZIONI GEOGRAFICHE	Numero delle Zone di Collina aventi una densità di popolazione per Chm. ² di superficie territoriale											Totale delle Zone
	fino a 20	da 21 a 30	da 31 a 50	da 51 a 75	da 76 a 100	da 101 a 150	da 151 a 200	da 201 a 250	da 251 a 500	da 501 a 750	oltre 750	
	abitanti											
Piemonte	—	—	—	1	4	9	9	3	—	—	—	26
Liguria	—	—	—	—	—	—	—	—	2	—	—	2
Lombardia	—	—	—	—	1	2	1	2	9	1	—	16
Venezia Tridentina	—	—	—	—	—	—	—	—	—	—	—	—
Veneto	—	—	—	—	—	2	4	4	2	—	—	12
Venezia Giulia	—	—	1	2	—	1	3	—	—	—	1	8
Emilia	—	—	—	—	5	8	3	—	—	1	—	17
Toscana	—	1	5	2	6	7	—	2	3	—	1	27
Marche	—	—	—	—	2	7	4	6	1	—	—	20
Umbria	—	—	1	4	4	1	—	—	—	—	—	10
Lazio	—	—	2	6	2	4	1	1	1	—	—	17
Abruzzi e Molise	—	—	—	3	1	7	3	2	3	—	—	19
Campania	—	—	1	2	—	5	5	1	3	—	3	20
Puglie	—	—	3	8	2	9	7	1	1	—	—	31
Basilicata	—	—	3	—	1	—	—	—	—	—	—	4
Calabria	—	—	4	3	3	4	4	2	—	—	—	20
Sicilia	—	—	—	1	5	7	5	1	2	1	—	22
Sardegna	6	2	11	4	—	—	—	—	—	—	—	23
Italia Settentrionale (antiche pro- vince)	—	—	—	1	10	21	17	9	13	2	—	73
Venezia Trid. e Venezia Giulia.	—	—	1	2	—	1	3	—	—	—	1	8
Italia Centrale	—	1	8	12	14	19	5	9	5	—	1	74
Italia Meridionale	—	—	11	16	7	25	19	6	7	—	3	94
Italia Insulare	6	2	11	5	5	7	5	1	2	1	—	45
REGNO	6	3	31	36	36	73	49	25	27	3	5	294

COMPARTIMENTI E RIPARTIZIONI GEOGRAFICHE	Numero delle Zone di Pianura aventi una densità di popolazione per Chm. ² di superficie territoriale											Totale delle Zone
	fino a 20	da 21 a 30	da 31 a 50	da 51 a 75	da 76 a 100	da 101 a 150	da 151 a 200	da 201 a 250	da 251 a 500	da 501 a 750	oltre 750	
	a b i t a n t i											
Piemonte	—	—	—	1	1	6	5	3	—	—	1	17
Liguria	—	—	—	—	—	—	—	—	—	—	—	—
Lombardia	—	—	—	—	—	11	11	5	7	2	1	37
Venezia Tridentina	—	—	—	—	—	—	—	—	—	—	—	—
Veneto	—	—	—	1	2	5	6	9	7	—	—	30
Venezia Giulia	—	—	—	—	—	1	—	1	—	—	—	2
Emilia	—	—	—	1	1	7	10	4	4	—	—	27
Toscana	—	1	—	—	—	—	—	—	3	—	—	4
Marche	—	—	—	—	—	—	—	—	—	—	—	—
Umbria	—	—	—	—	—	—	—	—	—	—	—	—
Lazio	—	1	1	—	—	1	—	—	—	—	—	3
Abruzzi e Molise	—	—	—	—	—	—	—	—	—	—	—	—
Campania	—	—	—	2	2	2	1	—	—	2	2	11
Puglie	—	—	3	1	2	4	2	—	2	1	—	15
Basilicata	—	—	1	—	—	—	—	—	—	—	—	1
Calabria	—	—	—	—	—	—	—	—	—	—	—	—
Sicilia	—	—	—	—	1	4	4	2	1	—	1	13
Sardegna	1	—	3	—	1	—	—	—	—	—	—	5
Italia Settentrionale (antiche pro- vincie)	—	—	—	3	4	29	32	21	18	2	2	111
Venezia Trid. e Venezia Giulia .	—	—	—	—	—	1	—	1	—	—	—	2
Italia Centrale	—	2	1	—	—	1	—	—	3	—	—	7
Italia Meridionale	—	—	4	3	4	6	3	—	2	3	2	27
Italia Insulare	1	—	3	—	2	4	4	2	1	—	1	18
REGNO	1	2	8	6	10	41	39	24	24	5	5	165

COMPARTIMENTI E RIPARTIZIONI GEOGRAFICHE	Numero complessivo delle Zone aventi una densità di popolazione per Chm. ² di superficie territoriale											Totale delle Zone
	fino	da 21	da 31	da 51	da 76	da 101	da 151	da 201	da 251	da 501	oltre	
	a 20	a 30	a 50	a 75	a 100	a 150	a 200	a 250	a 500	a 750	750	
abitanti												
Piemonte	8	5	7	6	6	20	15	6	—	—	1	74
Liguria	—	1	3	4	3	1	2	—	5	2	1	22
Lombardia	3	—	6	7	4	21	14	7	17	3	1	83
Venezia Tridentina	5	5	1	2	3	2	—	—	—	—	—	18
Veneto	—	—	6	2	5	10	10	13	9	—	—	55
Venezia Giulia	—	—	5	2	1	2	3	1	—	—	1	15
Emilia	—	—	3	6	11	15	13	4	4	1	—	57
Toscana	—	2	10	5	11	9	1	2	6	1	1	48
Marche	—	—	2	2	8	8	4	6	1	—	—	31
Umbria	—	2	1	11	5	2	1	—	—	—	—	22
Lazio	—	1	3	6	6	5	1	1	1	—	—	24
Abruzzi e Molise	—	4	9	20	9	11	4	2	3	—	—	62
Campania	—	—	4	10	9	9	6	1	5	3	5	52
Puglie	—	—	6	9	4	13	9	1	3	1	—	46
Basilicata	—	1	12	4	1	—	—	—	—	—	—	18
Calabrie	—	—	5	5	4	5	4	2	—	—	—	25
Sicilia	—	—	1	4	9	17	10	4	4	1	1	51
Sardegna	8	3	16	4	1	—	—	—	—	—	—	32
Italia Settentrionale (antiche provincie)	11	6	25	25	29	67	54	30	35	6	3	291
Venezia Trid. e Venezia Giulia.	5	5	6	4	4	4	3	1	—	—	1	33
Italia Centrale	—	5	16	24	30	24	7	9	8	1	1	125
Italia Meridionale	—	5	36	48	27	38	23	6	11	4	5	203
Italia Insulare	8	3	17	8	10	17	10	4	4	1	1	83
REGNO	24	24	100	109	100	150	97	50	58	12	11	735

POPOLAZIONE DEI CENTRI E POPOLAZIONE SPARSA.

Allo studio della ripartizione della popolazione secondo l'altimetria e la superficie si connette quello del modo come essa si distribuisce nei centri e nelle case sparse.

Come si rileva dal prospetto n. 16 è l'Italia Settentrionale (Venezia Tridentina e Venezia Giulia) che dà la cifra maggiore di popolazione vivente nei centri fino a 1000 abitanti delle zone di montagna (514 per mille) e di quelle di pianura (385 per mille), mentre l'Italia Settentrionale (antiche provincie) dà la maggiore quota per le zone di collina (283 abitanti per mille).

Pei centri di oltre 1000 abitanti la cifra più elevata, nelle tre regioni altimetriche, è data dall'Italia Insulare che, come è noto, comprende tutti i grossi centri agglomerati della Sicilia.

La maggiore percentuale di popolazione sparsa invece si nota nell'Italia Centrale ove a causa dei diversi sistemi agrari di conduzione dei terreni, gli abitanti vivono per la maggior parte disseminati nelle campagne.

PROSPETTO N. 16.

RIPARTIZIONI GEOGRAFICHE	MONTAGNA			COLLINA			PIANURA			IN COMPLESSO		
	Su 1000 abitanti appartenevano alla popolazione			Su 1000 abitanti appartenevano alla popolazione			Su 1000 abitanti appartenevano alla popolazione			Su 1000 abitanti appartenevano alla popolazione		
	dei centri fino a 1000 abit.	dei centri di oltre 1000 abit.	Sparsa	dei centri fino a 1000 abit.	dei centri di oltre 1000 abit.	Sparsa	dei centri fino a 1000 abit.	dei centri di oltre 1000 abit.	Sparsa	dei centri fino a 1000 abit.	dei centri di oltre 1000 abit.	Sparsa
Italia Settentrionale (antiche provincie)	389	514	257	283	359	358	137	538	325	224	457	319
Venezia Tridentina e Venezia Giulia	514	297	189	270	593	137	385	549	66	401	440	159
Italia Centrale . . .	295	306	399	103	503	389	123	538	339	157	455	388
Italia Meridionale . . .	198	633	169	90	732	178	43	851	106	104	736	160
Italia Insulare. . . .	83	770	147	44	872	84	18	883	99	46	853	101
REGNO	303	453	244	141	602	357	113	618	269	169	573	258

FAMIGLIE.

Alla data del censimento 1921 risultarono nel complesso del Regno n. 8.594.223 famiglie così divise: 2.068.585 nelle zone di montagna, 3.704.140 in quelle di collina e 2.821.498 in quelle di pianura.

Secondo la condizione sociale del Capo di famiglia, esse sono state raggruppate nelle seguenti categorie: *b*) Agricoltori (anche ortolani e guardiani) conducenti terreni propri; enfiteuti ed utilisti. — *c*) Fittavoli. — *d*) Mezzadri e coloni. — *e*) Giornalieri e operai di campagna, boscaioli, pastori, mandriani, bifolchi, ecc. — *f*) *g*) Industriali e commercianti (padroni, direttori, capi aziende), venditori di generi alimentari, esercenti (padroni). — *h*) *i*) *l*) Ar-

tigiani e lavoratori per proprio conto di tutte le industrie, operai salariati di tutte le industrie (eccettuate le agricole), persone di servizio e di fatica: domestici, facchini, agenti e personale di servizio e di fatica di tutte le aziende pubbliche e private, garzoni di negozio e di esercizi pubblici. — a) m) n) o) p) q) Attendenti a casa, disoccupati (senz'altra indicazione), ricoverati, mendicanti, senza indicazione professionale (quando nessun altro membro della famiglia naturale aveva dichiarato una professione specificata). Professionisti, artisti, addetti ai culti. Impiegati di aziende pubbliche (Stato, Provincie, Comuni, Opere Pie), di aziende trasporti per terra e per mare (escluso il basso personale), di aziende bancarie, di assicurazioni e simili. Ufficiali dell'Esercito e dell'Armata. Impiegati di aziende private, commessi di negozio. Pensionati, possidenti, benestanti.

Nel prospetto n. 17 le famiglie appartenenti ai gruppi sopra indicati risultano distribuite per ogni Ripartizione geografica e per le tre regioni almetriche nel modo seguente:

PROSPETTO N. 17.

RIPARTIZIONI GEOGRAFICHE	Su 1000 famiglie naturali appartenevano ai gruppi						
	b	c	d	e	f, g	h, i, l	a, m, n, o, p, q
REGIONE DI MONTAGNA.							
Italia Settentrionale (antiche provincie)	254	16	24	116	58	385	147
Venezia Tridentina e Venezia Giulia	436	9	12	87	60	246	150
Italia Centrale	200	7	142	211	42	274	124
Italia Meridionale	286	31	33	311	37	201	101
Italia Insulare.	177	13	50	300	44	262	154
REGNO	259	17	47	199	49	296	133
REGIONE DI COLLINA.							
Italia Settentrionale (antiche provincie)	243	36	65	138	60	327	131
Venezia Tridentina e Venezia Giulia	267	1	11	39	67	385	230
Italia Centrale	85	6	152	142	57	360	198
Italia Meridionale	163	24	37	299	52	270	155
Italia Insulare.	144	23	44	312	42	275	160
REGNO	165	22	70	218	53	310	162
REGIONE DI PIANURA.							
Italia Settentrionale (antiche provincie)	87	58	36	194	78	387	160
Venezia Tridentina e Venezia Giulia	135	15	69	129	85	434	135
Italia Centrale	60	14	103	185	70	409	159
Italia Meridionale	86	33	25	284	67	349	156
Italia Insulare	107	10	12	242	63	360	206
REGNO	88	47	34	213	74	380	164

NUMERO MEDIO DEI COMPONENTI DELLE FAMIGLIE NATURALI.

Il prospetto numero 18 indica per Compartimenti e per Ripartizioni geografiche e separatamente per regioni di montagna, collina e pianura il numero medio dei componenti delle famiglie naturali.

Dall'analisi delle singole zone si rileva che il numero medio più alto è dato per la montagna dalla zona Appenninica di Gubbio nell'Umbria con 6,3 il più basso dalla Bassa montagna litoranea di San Remo in provincia di Porto Maurizio con 3.4; per la collina rispettivamente dalla zona Collinare di San Venanzo nell'Umbria con 6.7 e dalla Collinare pedemontana-Altopiano Carsico nella Venezia Giulia con 3.4; per la pianura dalla zona Asciutta del Brenta e Musone in provincia di Padova con 8.2 e dalla Pianura Torinese Cispadana meridionale in provincia di Torino con 3.2.

PROSPETTO

COMPARTIMENTI E RIPARTIZIONI GEOGRAFICHE	Numero medio. componenti delle famiglie naturali			
	Montagna	Collina	Pianura	In complesso
Piemonte	4.1	4.3	3.7	4.0
Liguria	3.8	4.3	—	3.9
Lombardia	4.6	4.8	4.4	4.5
Venezia Tridentina	4.4	—	—	4.4
Veneto	5.1	5.8	5.9	5.7
Venezia Giulia	5.1	4.2	5.1	4.4
Emilia	5.4	4.7	5.0	5.0
Toscana	4.9	4.8	4.7	4.8
Marche	5.3	5.2	—	5.3
Umbria	5.1	5.4	—	5.2
Lazio	4.8	4.1	4.3	4.2
Abruzzi e Molise	4.6	4.9	—	4.7
Campania	4.5	4.6	4.2	4.5
Puglie	—	4.1	4.1	4.1
Basilicata	4.2	4.1	3.8	4.1
Calabrie	4.2	4.3	—	4.3
Sicilia	4.1	4.0	4.3	4.1
Sardegna	4.3	4.2	4.2	4.2
Italia Settentrionale (antiche provincie) .	4.3	4.8	4.7	4.6
Venezia Tridentina e Venezia Giulia . .	4.5	4.2	5.1	4.4
Italia Centrale	5.0	4.7	4.6	4.8
Italia Meridionale	4.5	4.4	4.2	4.4
Italia Insulare	4.1	4.1	4.3	4.1
REGNO	4.5	4.5	4.6	4.5

Interessante è vedere come cambia il numero medio dei componenti delle famiglie a seconda delle varie zone altimetriche nei singoli compartimenti.

Mentre il numero medio dei componenti la famiglia naturale italiana (1) è risultato per il complesso del Regno di 4,5, media che si ha anche per il complesso delle zone di montagna e di collina, e di 2,6 per quelle di pianura, questa media varia se passiamo ad osservare per compartimenti le varie zone agrarie.

Il Veneto che è il compartimento del Regno che ha le famiglie con la più alta media di componenti (5,7), ha le famiglie più numerose nella zona di pianura (5,9) mantenendo il primato in questa particolare ripartizione agraria e raggiungendo anche il massimo per le zone di collina (5,8).

L'Emilia è il compartimento che ha le famiglie più numerose nelle zone di montagna.

Nelle diverse ripartizioni geografiche le famiglie più numerose esistenti in montagna sono date dall'Italia Centrale, quelle della collina dall'Italia Settentrionale, quelle di pianura dalla Venezia Tridentina e Giulia.

Se isoliamo dal complesso delle famiglie censite nel 1921 quelle che avevano 7 o più componenti vediamo che questo particolare tipo di famiglia rappresenta il 19,7 % delle famiglie censite al 1921.

Sarebbe stato interessante poter vedere come varia il numero medio della composizione di questo particolare tipo di famiglia nei tre diversi aggruppamenti di regioni agrarie (montagna, collina e pianura), ma tale dato non è stato possibile ricavare dalle notizie pubblicate nel censimento del 1921.

Il prospetto n. 19 dà per Ripartizioni geografiche e per regioni altimetriche il numero delle famiglie naturali su 100 che avevano 7 e più componenti.

Nella regione di montagna il numero più alto di queste famiglie è dato dall'Italia Centrale con 25,4 e dall'Italia Meridionale con 20,0. Nella regione di collina invece è l'Italia Settentrionale (antiche provincie) che accoglie il numero più elevato di queste famiglie (22,7) e nella regione di pianura occupa il primo posto la Venezia Tridentina e la Venezia Giulia con 25,9, seguita dall'Italia Insulare con 16,7.

(1) Nel censimento del 1921 si è studiata, per la prima volta, la famiglia oltre che nella composizione risultante dagli individui censiti in essa presenti, anche nella sua composizione *naturale*, eliminando cioè i domestici, i garzoni, gli estranei e includendovi invece i membri (parenti e affini) temporaneamente assenti.

REGIONI ALTIMETRICHE RIPARTIZIONI GEOGRAFICHE E REGNO	Su 100 famiglie naturali in complesso avevano componenti										
	7	8	9	10	11	12	13	14	15	16 o più	Totale
Regione di Montagna	7.0	4.7	2.8	1.6	0.9	0.5	0.3	0.2	0.1	0.2	18.3
» » Collina	7.9	5.4	3.5	2.2	1.3	0.8	0.5	0.3	0.2	0.6	22.7
» » Pianura	7.0	4.9	3.2	2.1	1.3	0.8	0.5	0.4	0.3	0.9	21.4
Italia Settentrionale (ant. prov.).	7.2	4.9	3.2	2.0	1.2	0.7	0.5	0.3	0.2	0.7	20.9
Regione di Montagna	7.7	5.6	3.4	2.2	1.2	0.6	0.3	0.2	0.1	0.1	21.4
» » Collina	6.7	4.4	2.6	1.4	0.7	0.4	0.2	0.1	0.1	0.1	16.7
» » Pianura	8.3	6.1	3.8	2.6	1.8	1.1	0.7	0.5	0.3	0.7	25.9
Venezia Tridentina e Venezia Giulia	7.3	5.0	3.1	1.8	1.0	0.5	0.3	0.2	0.1	0.1	19.4
Regione di Montagna	8.8	6.1	3.9	2.4	1.4	0.9	0.6	0.4	0.3	0.6	25.4
» » Collina	7.3	4.8	3.0	1.8	1.2	0.8	0.6	0.4	0.3	0.8	21.0
» » Pianura	7.4	4.7	2.8	1.7	1.0	0.7	0.4	0.3	0.2	0.3	19.5
Italia Centrale	7.7	5.1	3.2	2.0	1.2	0.8	0.6	0.4	0.3	0.7	22.0
Regione di Montagna	7.9	5.2	3.1	1.8	0.9	0.5	0.3	0.1	0.1	0.1	20.0
» » Collina	7.8	5.0	2.9	1.6	0.8	0.4	0.2	0.1	0.1	0.1	19.0
» » Pianura	7.2	4.5	2.5	1.2	0.5	0.2	0.1	16.2
Italia Meridionale	7.7	4.9	2.9	1.5	0.7	0.4	0.2	0.1	0.1	0.1	18.6
Regione di Montagna	6.9	4.3	2.2	1.1	0.4	0.2	0.1	15.2
» » Collina	6.7	4.0	2.1	1.0	0.4	0.2	0.1	14.5
» » Pianura	7.2	4.7	2.5	1.5	0.5	0.2	0.1	16.7
Italia Insulare	6.9	4.2	2.2	1.1	0.4	0.2	0.1	15.1
Regione di Montagna	7.6	5.1	3.1	1.7	0.9	0.5	0.3	0.2	0.1	0.2	19.7
» » Collina	7.5	4.8	2.9	1.7	0.9	0.5	0.3	0.2	0.1	0.4	19.3
» » Pianura	7.0	4.8	3.0	1.9	1.1	0.7	0.4	0.3	0.2	0.6	20.0
REGNO	7.4	4.9	3.0	1.7	1.0	0.6	0.3	0.2	0.2	0.4	19.7

LUOGO DI NASCITA.

Il prospetto n. 20 dà per Compartimenti e per Ripartizioni geografiche il numero degli abitanti su 1000 che erano nati nello stesso Comune di censimento o in altri Comuni della stessa provincia di censimento o in Comuni di altre Provincie del Regno. Se si fa eccezione per la Liguria che comprende i grossi centri industriali e ove naturalmente affluiscono i lavoratori dei Comuni di altri Compartimenti, osserviamo che in generale nelle zone di montagna il rapporto dei nati nello stesso Comune di censimento oscilla tra i 700 e i 900 abitanti su 1000 perchè la popolazione è più stabile essendo costituita principalmente da agricoltori, quasi sempre proprietari e direttori delle loro piccole aziende, che difficilmente abbandonano la terra natale.

Invece nelle zone di collina e di pianura le percentuali dei nati nello stesso Comune di censimento decrescono sia perchè in esse sono compresi i maggiori centri urbani che assorbono gran parte della mano d'opera salariata, sia perchè essendo differente la forma di conduzione dei terreni (colonia, mezzadria, ecc.) una parte dei giornalieri di campagna più facilmente si sposta da un Comune ad un altro per ragioni di lavoro.

Per i nati in altro Comune della stessa provincia di censimento o in Comuni di altre Provincie del Regno è naturale che all'opposto le percentuali più elevate si riscontrino nella pianura e le più basse nella collina e nella montagna. Come è detto sopra, ciò dipende dall'attrazione che esercitano i grandi centri urbani ove più facile è il collocamento della mano d'opera.

COMPARTIMENTI E RIPARTIZIONI GEOGRAFICHE	Su 1000 abitanti erano nati								
	nello stesso Comune di censimento			in altro Comune della stessa Provincia di censimento			in Comuni di altre Provincie del Regno		
	Montagna	Collina	Pianura	Montagna	Collina	Pianura	Montagna	Collina	Pianura
Piemonte	749	721	562	169	209	231	59	54	192
Liguria	597	575	—	158	137	—	219	274	—
Lombardia	805	740	652	130	181	217	51	71	122
Venezia Tridentina	678	—	—	230	—	—	43	—	—
Veneto	865	792	736	91	161	177	29	36	79
Venezia Giulia	797	698	665	127	176	227	32	81	91
Emilia	790	609	669	154	276	231	39	107	94
Toscana	811	707	741	107	168	151	72	116	101
Marche	790	733	—	151	196	—	51	64	—
Umbria	774	758	—	152	191	—	65	46	—
Lazio	911	623	715	68	122	181	15	236	99
Abruzzi e Molise	894	842	—	69	115	—	30	37	—
Campania	901	832	855	68	74	95	22	85	43
Puglie	—	911	828	—	68	106	—	18	63
Basilicata	918	894	861	62	62	99	17	41	33
Calabrie	930	887	—	57	86	—	8	21	—
Sicilia	879	871	856	78	87	78	35	37	61
Sardegna	826	826	793	149	139	161	22	31	43
Italia Settentrionale (antiche provincie)	731	713	664	143	202	211	104	74	116
Venezia Tridentina e Venezia Giulia	700	698	665	210	176	227	41	81	91
Italia Centrale	809	691	737	122	162	154	59	136	100
Italia Meridionale	904	868	843	66	80	101	23	45	52
Italia Insulare	873	861	843	86	97	94	33	35	58
REGNO	799	778	711	121	136	180	63	75	100

ETÀ.

E' interessante vedere come a seconda della posizione geografica si comporti la distribuzione della popolazione nelle diverse classi di età.

La tabella che segue ci dà appunto il modo di studiare questo comportamento.

PROSPETTO N. 21.

COMPARTIMENTI E RIPARTIZIONI GEOGRAFICHE	MONTAGNA			COLLINA			PIANURA			IN COMPLESSO		
	Su 1000 abitanti erano di età			Su 1000 abitanti erano di età			Su 1000 abitanti erano di età			Su 1000 abitanti erano di età		
	fino a 15 anni	da 16 a 65 anni	oltre i 65 anni	fino a 15 anni	da 16 a 65 anni	oltre i 65 anni	fino a 15 anni	da 16 a 65 anni	oltre i 65 anni	fino a 15 anni	da 16 a 65 anni	oltre i 65 anni
Piemonte	276	638	83	275	612	79	227	698	73	251	666	77
Liguria	249	679	68	276	663	54	—	—	—	253	677	66
Lombardia	319	613	65	308	631	58	292	649	57	299	641	58
Venezia Tridentina . .	292	638	67	—	—	—	—	—	—	292	638	67
Veneto	345	588	63	351	586	60	345	596	57	346	593	59
Venezia Giulia	305	621	70	290	651	56	323	621	55	296	644	58
Emilia	358	570	68	308	624	65	322	611	61	323	609	65
Toscana	325	601	66	284	640	72	282	640	69	293	630	70
Marche	336	583	76	326	598	72	—	—	—	329	594	73
Umbria	324	598	73	321	599	71	—	—	—	322	598	74
Lazio	318	568	64	281	651	58	351	599	38	292	638	58
Abruzzi e Molise . . .	320	581	92	327	583	85	—	—	—	323	582	89
Campania	330	574	89	303	619	72	340	587	68	319	600	74
Puglie	—	—	—	341	582	69	335	599	58	338	589	61
Basilicata	332	580	83	337	594	61	333	595	59	334	584	77
Calabrie	340	571	83	349	570	72	—	—	—	348	570	73
Sicilia	309	600	80	317	613	61	328	603	56	318	607	66
Sardegna	323	608	57	323	608	61	317	613	61	321	610	60
Italia Settentrion. (an- tiche provincie)	296	632	69	306	625	66	302	635	61	302	632	64
Venezia Tridentina e Venezia Giulia	294	636	68	290	651	56	323	621	55	294	641	62
Italia Centrale	330	593	70	294	632	68	293	634	64	303	622	68
Italia Meridionale . . .	328	577	89	328	593	72	337	593	63	330	589	71
Italia Insulare	311	620	78	318	612	63	326	605	57	318	608	65
REGNO	311	609	75	311	615	68	310	625	61	310	617	67

Nelle zone di montagna vi è un maggior numero di persone che hanno superato i 65 anni, mentre al contrario nelle zone di pianura questo numero è in generale più basso : fanno solo eccezione la Toscana e la Sardegna.

Per il gruppo di età fino a 15 anni superano nella montagna la media del Regno la Lombardia, il Veneto, l'Emilia, la Toscana, le Marche, l'Umbria, il Lazio, gli Abruzzi e il Molise, la Campania, la Basilicata, le Calabrie e la Sardegna ; ne restano al disotto invece il Piemonte, la Liguria, la Venezia Tridentina, la Venezia Giulia, le Puglie e la Sicilia.

La classe di età da 16 a 65 anni si presenta più numerosa in pianura ad eccezione della Venezia Giulia, dell'Emilia, del Lazio, della Campania e della Sicilia nelle quali il gruppo di età che si considera è più elevato in collina.

ALFABETISMO.

La percentuale degli alfabeti risulta nel Regno di 76 e 70 rispettivamente per i maschi e le femmine della regione di montagna, 71 e 64 per quelli di collina, di 81 e 77 per quelli di pianura e di 76 e 70 per il complesso.

Nelle Ripartizioni geografiche la Venezia Tridentina e Venezia Giulia occupa il primo posto nelle regioni di montagna e in quelle di pianura mentre nella collina è l'Italia Settentrionale (antiche provincie) che ha la percentuale più alta sia per i maschi che per le femmine.

Ben più eloquenti sono però le percentuali degli alfabeti per i singoli Compartimenti e per le regioni di montagna, collina e pianura quali risultano dal prospetto n. 22 appresso riportato.

Nella montagna la più alta quota per i due sessi si riscontra nella Venezia Tridentina, la più bassa nelle Calabrie ; nella collina la più alta per i due sessi nel Piemonte, la più bassa per i maschi nelle Puglie e nella Sicilia e per le femmine negli Abruzzi e Molise e nelle Calabrie ; nella pianura egualmente per i due sessi la più alta nel Piemonte, mentre la più bassa è per i maschi nella Basilicata e per le femmine nella Sardegna.

COMPARTIMENTI E RIPARTIZIONI GEOGRAFICHE	Alfabeti su 100 abitanti di età superiore a 6 anni							
	Montagna		Collina		Planura		In complesso	
	maschi	femm.	maschi	femm.	maschi	femm.	maschi	femm.
Piemonte	94	92	94	92	95	93	94	92
Liguria	92	89	89	82	—	—	82	89
Lombardia	93	92	92	91	92	90	92	91
Venezia Tridentina	97	98	—	—	—	—	97	98
Veneto	91	86	90	85	86	81	88	83
Venezia Giulia	90	89	85	81	92	89	87	83
Emilia	78	73	82	79	82	76	81	77
Toscana	72	65	76	68	80	70	76	68
Marche	70	55	72	60	—	—	71	59
Umbria	69	58	68	56	—	—	69	57
Lazio	61	46	82	74	66	55	79	69
Abruzzi e Molise	67	55	55	42	—	—	62	49
Campania	56	43	70	62	58	49	64	55
Puglie	—	—	51	43	59	53	54	47
Basilicata	51	43	54	46	51	46	52	44
Calabrie	48	37	53	42	—	—	52	42
Sicilia	55	47	51	45	59	55	54	48
Sardegna	58	48	56	47	56	45	56	46
Italia Settentrionale (antiche provin- cie)	91	88	90	88	89	86	90	87
Venezia Tridentina e Venezia Giulia	96	96	85	81	92	89	91	89
Italia Centrale	70	59	76	67	78	68	75	65
Italia Meridionale	59	47	59	50	59	51	59	49
Italia Insulare	55	47	52	46	58	53	54	48
REGNO	76	70	71	64	81	77	76	70

NATALITÀ E MORTALITÀ.

I dati sulla natalità e mortalità nelle diverse zone sono stati ricavati dai prospetti riassuntivi annuali compilati dal Reparto delle statistiche demografiche e sanitarie dell'Istituto sulla base delle notizie fornite dai singoli Comuni intorno al movimento naturale della popolazione. I quozienti di natalità e di mortalità sono stati ottenuti facendo la media dei nati e dei morti nel triennio 1920-22 e mettendola in rapporto a 1000 abitanti censiti il 1° dicembre 1921.

Mancano i dati sui nati e sui morti nelle zone della Venezia Tridentina e della Venezia Giulia perchè le relative notizie si hanno solamente a cominciare dall'anno 1924.

Dall'analisi dei dati riprodotti nel prospetto n. 23 si rileva che nelle zone di montagna per i nati si passa da un quoziente massimo di 41 % nel Lazio a un minimo di 20 nella Liguria; nella collina rispettivamente da 42 nella Basilicata a 22 nel Piemonte; nella pianura da 38 nella Campania, nelle Puglie e nella Basilicata a 18 nel Piemonte.

Per i morti i quozienti massimi e minimi sono rappresentati da 22 e 15 per le zone di montagna, e da 24 e 14 per quelle di collina rispettivamente nella Basilicata e nella Liguria e da 24 e 15 per quelle di pianura rispettivamente nella Basilicata e nella Toscana.

COMPARTIMENTI E RIPARTIZIONI GEOGRAFICHE	Natalità e mortalità su 1000 abitanti							
	nelle Zone di						In complesso	
	Montagna		Pianura		Collina			
	Nati	Morti	Nati	Morti	Nati	Morti	Nati	Morti
Piemonte	23	19	22	15	18	16	20	16
Liguria	20	15	25	14	—	—	21	15
Lombardia	30	20	29	20	27	17	28	18
Venezia Tridentina	—	—	—	—	—	—	—	—
Veneto	37	18	34	15	35	16	35	16
Venezia Giulia	—	—	—	—	—	—	—	—
Emilia	35	16	28	16	31	16	31	16
Toscana	33	17	27	16	27	15	28	16
Marche	35	19	33	17	—	—	33	18
Umbria	33	18	34	17	—	—	33	18
Lazio	41	18	29	17	37	16	31	17
Abruzzi e Molise	36	21	36	19	—	—	36	20
Campania	36	20	31	19	38	21	34	20
Puglie	—	—	38	21	38	21	38	21
Basilicata	38	22	42	24	38	24	39	22
Calabrie	38	21	37	19	—	—	37	19
Sicilia	30	18	29	19	29	18	29	18
Sardegna	32	20	33	21	31	20	32	20
Italia Settentrionale (antiche provin- cie)	27	18	28	17	28	16	28	17
Venezia Tridentina e Venezia Giulia	—	—	—	—	—	—	—	—
Italia Centrale	34	18	29	17	28	15	30	17
Italia Meridionale	36	21	35	20	38	21	36	20
Italia Insulare	30	18	30	19	29	18	30	18
REGNO (entro gli antichi confini)	31	18	31	18	30	17	31	18

ENTRATE EFFETTIVE DEL BILANCIO COMUNALE.

I dati sulle entrate effettive del bilancio comunale sono stati ricavati dalla pubblicazione del Ministero delle Finanze *Bilanci comunali e provinciali per l'anno 1925* — Roma 1926.

Nel prospetto n. 24 è indicata per i Compartimenti e per le Ripartizioni geografiche la quota per abitante per le regioni di montagna, di collina e di pianura. Nel Regno essa risulta rispettivamente di 84, 101 e 126 e nel complesso di 106 lire.

La Liguria con 187, la Venezia Tridentina con 121, l'Umbria con 101, il Veneto con 88 superano la media che per il Regno si ha nelle zone di montagna. Sono al disotto tutti gli altri Compartimenti, e di essi presenta la quota più bassa la Basilicata.

Nella collina si ha il Lazio con 268, la Venezia Giulia con 170, l'Emilia con 153, la Toscana con 127, la Liguria e le Marche con 110, la Campania con 108 per scendere fino alle Calabrie con 51.

Nella pianura primeggia la Lombardia con 164; seguono il Piemonte con 148, l'Emilia con 147, il Lazio con 126; la Basilicata presenta la quota più bassa con 46.

COMPARTIMENTI E RIPARTIZIONI GEOGRAFICHE	Entrate effettive del Bilancio comunale (Quota per abitante in lire)			
	nelle Zone di			In complesso
	Montagna	Collina	Pianura	
Piemonte	61	61	148	100
Liguria	187	110	—	177
Lombardia	67	94	164	136
Venezia Tridentina	121	—	—	121
Veneto	88	67	108	97
Venezia Giulia	61	170	83	144
Emilia	61	153	147	138
Foscana	77	127	119	114
Marche	83	110	—	102
Umbria	101	91	—	97
Lazio	68	268	126	237
Abruzzi e Molise	60	61	—	60
Campania	47	108	58	81
Puglie	—	55	98	73
Basilicata	38	52	46	42
Calabria	39	51	—	49
Sicilia	54	55	94	64
Sardegna	56	64	91	70
Italia Settentrionale (antiche provincie) . .	109	90	142	123
Venezia Tridentina e Venezia Giulia . . .	110	170	83	135
Italia Centrale	83	164	120	149
Italia Meridionale	50	73	77	69
Italia Insulare	52	57	94	65
REGNO	84	101	126	106

La ripartizione delle zone agrarie secondo la quota d'imposte e tasse per abitante è data dal prospetto n. 25. Risulta che nel 61 % circa delle zone si paga una quota non superiore alle L. 75 per abitante e precisamente in 224 zone la quota non supera le L. 50 e in 240 va da 51 a 75 lire per abitante. Solamente in 8 zone viene pagata una quota superiore a 250 lire.

Esse sono :Montagna litoranea di Genova nella provincia omonima; Piano irriguo del Naviglio Grande e Pavese in provincia di Milano; Ampezzo nella Venezia Tridentina (1); Alto Piave in provincia di Belluno; Collinare pedemontana-Altopiano Carsico nella Venezia Giulia; Collepiano del Bolognese in provincia di Bologna; Collepiano del Valdarno Superiore in provincia di Firenze; Agro romano nel Lazio.

PROSPETTO N. 25.

COMPARTIMENTI	Numero delle Zone nelle quali la quota d'imposta e tasse per abitante è di lire										In complesso
	fino a 50	da 51 a 75	da 76 a 100	da 101 a 125	da 126 a 150	da 151 a 175	da 176 a 200	da 201 a 225	da 226 a 250	251 e oltre	
	Piemonte.	21	34	11	4	3	—	—	—	1	
Liguria	8	4	1	4	1	2	1	—	—	1	22
Lombardia	14	27	25	9	3	1	2	1	—	1	83
Venezia Tridentina	2	2	4	3	1	5	—	—	—	1	18
Veneto	2	28	15	5	1	1	1	—	1	1	55
Venezia Giulia	4	4	3	3	—	—	—	—	—	1	15
Emilia	3	13	14	12	5	4	4	1	—	1	57
Toscana	4	24	10	3	4	1	—	—	1	1	48
Marche	1	10	12	3	3	1	—	1	—	—	31
Umbria	—	9	6	6	—	—	1	—	—	—	22
Lazio	—	7	6	7	1	2	—	—	—	1	24
Abruzzi e Molise	34	16	6	3	2	—	—	—	1	—	62
Campania	30	18	3	—	—	1	—	—	—	—	52
Puglie.	15	21	4	3	3	—	—	—	—	—	46
Basilicata.	12	1	—	3	—	2	—	—	—	—	18
Calabrie	19	4	2	—	—	—	—	—	—	—	25
Sicilia.	37	8	2	3	1	—	—	—	—	—	51
Sardegna	18	10	2	1	—	—	1	—	—	—	32
REGNO	224	240	126	72	28	20	10	3	4	8	735

(1) Nell'anno 1923 l'intera Zona di Ampezzo è stata staccata dalla Venezia Tridentina ed aggregata alla provincia di Belluno ed il Comune di Ampezzo ha assunto la denominazione di Cortina d'Ampezzo.

VALORE PRODUTTIVO PER ETTARO.

I dati sul valore produttivo per ettaro sono stati ricavati dalla pubblicazione del Ministero dell'Economia Nazionale — Ufficio di Statistica Agraria: *Notizie periodiche di statistica agraria*, Ottobre 1924, e sono calcolati sulla base della produzione media del tredicennio 1912-1924 coi prezzi dell'immediato anteguerra.

Nel prospetto n. 26 sono riassunti i valori unitari delle regioni di montagna, collina e pianura per ogni Compartimento e per le Ripartizioni geografiche.

Da esso si rileva che i valori massimi per la regione di montagna sono nella Campania (L. 243), per quelle di collina e di pianura sono nel Piemonte (rispettivamente L. 577 e 758).

I valori minimi sono dati dalla Sardegna con L. 78 nella montagna, 91 nella collina, 107 nella pianura.

Nelle Ripartizioni geografiche il valore più elevato per la montagna è nell'Italia Centrale (L. 198) e per la collina e la pianura è nell'Italia Settentrionale (rispettivamente L. 510 e 651).

Nel complesso del Regno entro gli antichi confini il valore medio per ettaro risulta di L. 302 e nelle regioni di montagna, collina e pianura rispettivamente di L. 169, 298, 525.

Nel prospetto n. 27 è indicato separatamente per regioni altimetriche il numero delle zone distinte a seconda del valore produttivo per ettaro.

Nella montagna la cifra più elevata è data dalle zone che hanno un valore produttivo per ettaro da 101 a 200 lire; nella collina dalle zone con valore produttivo da 201 a 300 lire e nella pianura invece da quelle con valore da 601 a 700 lire.

Passando a considerare le 58 zone il cui valore produttivo per ettaro non supera le 100 lire si riscontra che esse sono così distribuite: 11 nel Piemonte e cioè: Alte Valli Maira e Grana, Alta Valle Stura, Alta Valle Gesso in provincia di Cuneo; Alta montagna delle Valli Mastalone Sermenza e Maggiore in provincia di Novara; Alta montagna dell'Alta Valle di Susa, Media montagna delle Valli Stura e Malone, Media montagna delle Alpi Canavesane, Alta montagna dell'alta Valle di Aosta, Alta montagna della media Valle d'Aosta (lato sud), Alta montagna della Valle d'Aosta, di Châtillon e di Verrès, Alta montagna della bassa Valle d'Aosta in provincia di Torino; 3 nella Lombardia: Bormiese, Livigno, Valmalenco e Valmasino in provincia di Sondrio; 3 nel Veneto: Maè Piave (Zoldano) in provincia di Belluno; Canal del Ferro, Prealpi Carniche in provincia di Udine; 1 nella Toscana; Alta Garfagnana in provincia di Massa e Carrara; 1 nelle Marche: Appenninica del Potenza, del Chiento e del Nera in provincia di Macerata; 1 nell'Umbria: Appenninica della Valle del Corno e del Sordo; 5 negli Abruzzi e Molise: Altopiano torbiere e montagna di San Franco, Altopiano di Pescasseroli, Vallata della Marsica, Montagna di Vallelonga, Altopiano Cinque Miglia e Alto Sagittario in provincia di Aquila degli Abruzzi; 8 nella Basilicata: Corleto, Potenza, Tramutola, Stigliano, Chiaromonte, Lagonegro, Lauria, Sant'Arcangelo; 4 nelle Calabrie:

San Giovanni in Fiore, Mormanno, Collina di Rogliano, Collina di Oriolo in provincia di Cosenza; 21 nella Sardegna: Media montagna di Iglesias, Media montagna di Sulcis, Media montagna della Barbagia di Belvi, Alta collina di Gerrei, Alta collina dell'Ogliastra, Alta collina del Sarcidano, Alta collina della Giarra, Media collina del Tirso, Colle piano del Flumendosa, Media collina del Trescenta, Colle litoraneo del Sulcis, Colle piano del Campidano di Uras in provincia di Cagliari; Media montagna della Barbagia Ollolai, Alta collina del Tirso, Alta collina della Gallura, Media collina del Tirso, Media collina del Rio di Posada, Colle piano del Logudoro, Litoranea di colle della Nura, Litoranea di colle della Gallura, Alta pianura del Cedrino in provincia di Sassari.

Le zone con valore produttivo per ettaro superiore a L. 1000 sono 10 così distribuite: 2 nel Piemonte e cioè: Colline del basso Monferrato in provincia di Alessandria; Pianura risicola del medio e basso Vercellese o delle Grangie in provincia di Novara; 1 in Lombardia: Ghiaia d'Adda in provincia di Milano; 7 nella Campania: Piano Campano in provincia di Caserta; Castellammare di Stabia e Penisola Sorrentina, Alto colle Vesuviano, Media collina insulare, Bassa collina di Napoli e Pozzuoli, Piano Campano, Pianura Sub-Vesuviana in provincia di Napoli.

COMPARTIMENTI E RIPARTIZIONI GEOGRAFICHE	Valore produttivo per ettaro (in lire)			
	Montagna	Collina	Pianura	In complesso
Piemonte	131	577	758	414
Liguria	229	436	—	242
Lombardia	166	534	729	495
Venezia Tridentina	—	—	—	—
Veneto	129	401	492	367
Venezia Giulia	—	—	—	—
Emilia	183	480	683	492
Toscana	197	319	395	285
Marche	197	443	—	316
Umbria	199	283	—	235
Lazio	198	288	226	262
Abruzzi e Molise	162	287	—	198
Campania	243	408	553	372
Puglie	—	244	312	266
Basilicata	97	148	119	110
Calabria	109	171	—	157
Sicilia	227	312	347	292
Sardegna	78	91	107	91
Italia Settentrionale (antiche provincie) . .	158	510	651	428
Venezia Tridentina e Venezia Giulia . . .	—	—	—	—
Italia Centrale	198	325	327	277
Italia Meridionale	161	244	385	233
Italia Insulare	177	194	217	194
REGNO (entro gli antichi confini)	169	298	525	302

COMPARTIMENTI E RIPARTIZIONI GEOGRAFICHE	Numero delle Zone di Montagna che hanno un valore produttivo per ettaro di lire											Totale delle Zone
	fino a 100	da 101 a 200	da 201 a 300	da 301 a 400	da 401 a 500	da 501 a 600	da 601 a 700	da 701 a 800	da 801 a 900	da 901 a 1000	oltre 1000	
Piemonte	11	14	5	1	—	—	—	—	—	—	—	31
Liguria	—	8	4	7	1	—	—	—	—	—	—	20
Lombardia	3	16	9	2	—	—	—	—	—	—	—	30
Venezia Tridentina	—	—	—	—	—	—	—	—	—	—	—	—
Veneto	3	10	—	—	—	—	—	—	—	—	—	13
Venezia Giulia	—	—	—	—	—	—	—	—	—	—	—	—
Emilia	—	8	5	—	—	—	—	—	—	—	—	13
Toscana	1	6	8	1	1	—	—	—	—	—	—	17
Marche	1	3	7	—	—	—	—	—	—	—	—	11
Umbria	1	5	5	1	—	—	—	—	—	—	—	12
Lazio	—	2	2	—	—	—	—	—	—	—	—	4
Abruzzi e Molise	5	30	7	1	—	—	—	—	—	—	—	43
Campania	—	9	6	4	1	—	—	—	—	—	1	21
Puglie	—	—	—	—	—	—	—	—	—	—	—	—
Basilicata	8	5	—	—	—	—	—	—	—	—	—	13
Calabrie	2	3	—	—	—	—	—	—	—	—	—	5
Sicilia	—	5	7	2	2	—	—	—	—	—	—	16
Sardegna	4	—	—	—	—	—	—	—	—	—	—	4
Italia Settentrionale (antiche provincie)	17	56	23	10	1	—	—	—	—	—	—	107
Venezia Tridentina e Venezia Giulia	—	—	—	—	—	—	—	—	—	—	—	—
Italia Centrale	3	16	22	2	1	—	—	—	—	—	—	44
Italia Meridionale	15	47	13	5	1	—	—	—	—	—	1	82
Italia Insulare	4	5	7	2	2	—	—	—	—	—	—	20
REGNO (entro gli antichi confini)	39	124	65	19	5	—	—	—	—	—	1	253

COMPARTIMENTI E RIPARTIZIONI GEOGRAFICHE	Numero delle Zone di Collina che hanno un valore produttivo per ettaro di lire											Totale delle Zone
	fino a 100	da 101 a 200	da 201 a 300	da 301 a 400	da 401 a 500	da 501 a 600	da 601 a 700	da 701 a 800	da 801 a 900	da 901 a 1000	oltre 1000	
Piemonte	—	—	1	2	10	6	1	2	2	1	1	26
Liguria	—	—	—	1	—	—	—	1	—	—	—	2
Lombardia	—	—	—	2	7	4	2	—	—	1	—	16
Venezia Tridentina .	—	—	—	—	—	—	—	—	—	—	—	—
Veneto	—	—	1	3	5	3	—	—	—	—	—	12
Venezia Giulia	—	—	—	—	—	—	—	—	—	—	—	—
Emilia	—	—	2	2	6	3	2	2	—	—	—	17
Toscana	—	5	6	9	4	2	1	—	—	—	—	27
Marche	—	—	1	1	11	7	—	—	—	—	—	20
Umbria	—	2	—	2	—	—	—	—	—	—	—	10
Lazio	—	2	11	2	1	—	1	—	—	—	—	17
Abruzzi e Molise . . .	—	—	10	8	1	—	—	—	—	—	—	19
Campania	—	3	4	3	7	—	—	—	—	—	3	20
Puglie	—	9	13	9	—	—	—	—	—	—	—	31
Basilicata	—	4	—	—	—	—	—	—	—	—	—	4
Calabrie	2	14	4	—	—	—	—	—	—	—	—	20
Sicilia	—	2	10	5	2	2	1	—	—	—	—	22
Sardegna	16	7	—	—	—	—	—	—	—	—	—	23
Italia Settentrionale . (antiche provincie)	—	—	4	10	28	16	5	5	2	2	1	73
Venezia Tridentina e Venezia Giulia.	—	—	—	—	—	—	—	—	—	—	—	—
Italia Centrale	—	9	24	14	16	9	2	—	—	—	—	74
Italia Meridionale . . .	2	30	31	20	8	—	—	—	—	—	3	94
Italia Insulare	16	9	10	5	2	2	1	—	—	—	—	45
REGNO (entro gli antichi confini)	18	48	69	49	54	27	8	5	2	2	4	286

COMPARTIMENTI E RIPARTIZIONI GEOGRAFICHE	Numero delle Zone di Pianura che hanno un valore produttivo per ettaro di lire											Totale delle Zone
	fino a	da 101	da 201	da 301	da 401	da 501	da 601	da 701	da 801	da 901	oltre	
	100	a 200	a 300	a 400	a 500	a 600	a 700	a 800	a 900	a 1000	1000	
Piemonte	—	—	—	—	2	1	8	2	1	2	1	17
Liguria	—	—	—	—	—	—	—	—	—	—	—	—
Lombardia	—	—	—	—	1	3	11	10	7	4	1	37
Venezia Tridentina	—	—	—	—	—	—	—	—	—	—	—	—
Veneto	—	—	—	8	6	9	7	—	—	—	—	30
Venezia Giulia	—	—	—	—	—	—	—	—	—	—	—	—
Emilia	—	—	1	—	—	9	5	6	6	—	—	27
Toscana	—	—	1	—	1	1	1	—	—	—	—	4
Marche	—	—	—	—	—	—	—	—	—	—	—	—
Umbria	—	—	—	—	—	—	—	—	—	—	—	—
Lazio	—	—	3	—	—	—	—	—	—	—	—	3
Abruzzi e Molise	—	—	—	—	—	—	—	—	—	—	—	—
Campania	—	1	4	1	1	—	—	1	—	—	3	11
Puglie	—	2	5	5	2	1	—	—	—	—	—	15
Basilicata	—	1	—	—	—	—	—	—	—	—	—	1
Calabria	—	—	—	—	—	—	—	—	—	—	—	—
Sicilia	—	2	3	6	1	—	—	—	1	—	—	13
Sardegna	1	4	—	—	—	—	—	—	—	—	—	5
Italia Settentrionale (antiche provincie)	—	—	1	8	9	22	31	18	14	6	2	111
Venezia Tridentina e Venezia Giulia	—	—	—	—	—	—	—	—	—	—	—	—
Italia Centrale	—	—	4	—	1	1	1	—	—	—	—	7
Italia Meridionale	—	4	9	6	3	1	—	1	—	—	3	27
Italia Insulare	1	6	3	6	1	—	—	—	1	—	—	18
REGNO (entro gli antichi confini)	1	10	17	20	14	24	32	19	15	6	5	163

COMPARTIMENTI E RIPARTIZIONI GEOGRAFICHE	Numero complessivo delle Zone che hanno un valore produttivo per ettaro di lire											Totale delle Zone
	fino a	da 101	da 201	da 301	da 401	da 501	da 601	da 701	da 801	da 901	oltre	
	100	a 200	a 300	a 400	a 500	a 600	a 700	a 800	a 900	a 1000	1000	
Piemonte	11	14	6	3	12	7	9	4	3	3	2	74
Liguria	—	8	4	8	1	—	—	1	—	—	—	22
Lombardia	3	16	9	4	8	7	13	10	7	5	1	83
Venezia Tridentina .	—	—	—	—	—	—	—	—	—	—	—	—
Veneto	3	10	1	11	11	12	7	—	—	—	—	55
Venezia Giulia	—	—	—	—	—	—	—	—	—	—	—	—
Emilia	—	8	8	2	6	12	7	8	6	—	—	57
Toscana	1	11	15	10	6	3	2	—	—	—	—	48
Marche	1	3	8	1	11	7	—	—	—	—	—	31
Umbria	1	7	11	3	—	—	—	—	—	—	—	22
Lazio	—	4	16	2	1	—	1	—	—	—	—	24
Abruzzi e Molise . . .	5	30	17	9	1	—	—	—	—	—	—	62
Campania	—	13	14	8	9	—	—	1	—	—	7	52
Puglie	—	11	18	14	2	1	—	—	—	—	—	46
Basilicata	8	10	—	—	—	—	—	—	—	—	—	18
Calabrie	4	17	4	—	—	—	—	—	—	—	—	25
Sicilia	—	9	20	13	5	2	1	—	1	—	—	51
Sardegna	21	11	—	—	—	—	—	—	—	—	—	32
Italia Settentrionale (antiche provincie)	17	56	28	28	38	38	36	23	16	8	3	291
Venezia Tridentina e Venezia Giulia.	—	—	—	—	—	—	—	—	—	—	—	—
Italia Centrale	3	25	50	16	18	10	3	—	—	—	—	125
Italia Meridionale . .	17	81	53	31	12	1	—	1	—	—	7	203
Italia Insulare	21	20	20	13	5	2	1	—	1	—	—	83
REGNO (entro gli antichi confini)	58	182	151	88	73	51	40	24	17	8	10	702

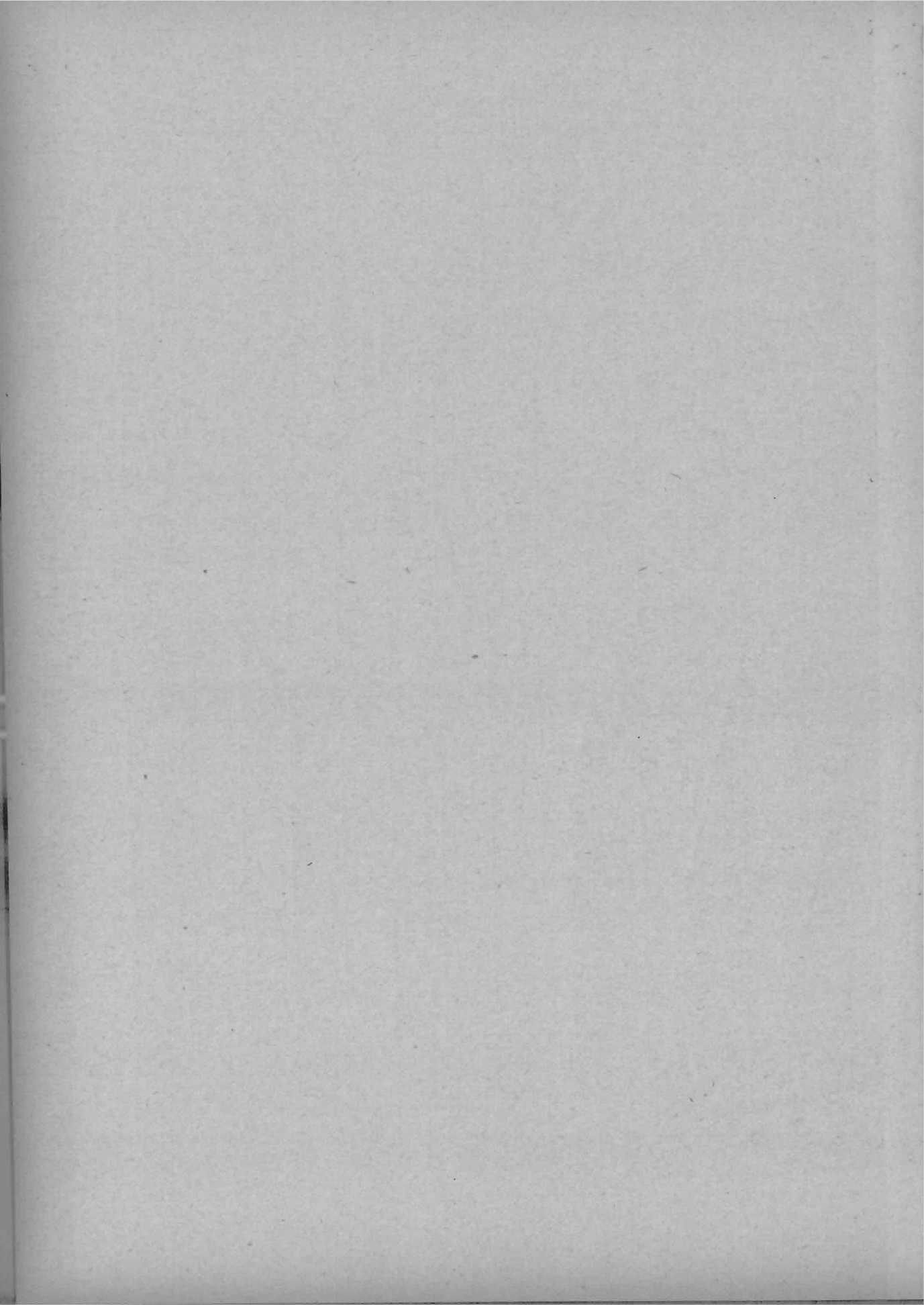

Caratteristiche topografiche, demografiche, economiche delle varie Zone agrarie del Regno

AVVERTENZE.

Nella lettura della Tavola che segue occorre tener presente che:

1) — Le famiglie naturali sono state classificate, secondo la condizione sociale del rispettivo Capo di famiglia, nei gruppi seguenti:

b) Agricoltori (anche ortolani e guardiani) conducenti terreni propri; enfiteuti ed utilisti. — *c)* Fittavoli. — *d)* Mezzadri e coloni. — *e)* Giornalieri e operai di campagna, boscaioli, pastori, mandriani, bifolchi, ecc. — *f) g)* Industriali e commercianti (padroni, direttori, capi aziende), venditori di generi alimentari, esercenti (padroni). — *h) i) l)* Artigiani e lavoratori per proprio conto di tutte le industrie, operai salariati di tutte le industrie (eccettuate le agricole); persone di servizio e di fatica: domestici, facchini, agenti e personale di servizio e di fatica di tutte le aziende pubbliche e private, garzoni di negozio e di esercizi pubblici. — *a) m) n) o) p) q)* Attendenti a casa, disoccupati (senz'altra indicazione), ricoverati, mendicanti, senza indicazione professionale (quando nessun altro membro della famiglia naturale aveva dichiarato una professione specificata). Professionisti, artisti, addetti ai culti. Impiegati di aziende pubbliche (Stato, Province, Comuni, Opere Pie), di aziende trasporti per terra e per mare (escluso il basso personale), di aziende bancarie, di assicurazioni e simili: Ufficiali dell'Esercito e dell'Armata. Impiegati di aziende private, commessi di negozio. Pensionati, possidenti, benestanti.

2) — *Il valore produttivo per ettaro è stato calcolato in base alla produzione media del dodicennio 1912-1924 coi prezzi dell'immediato anteguerra.*

3) — *Per le zone della Venezia Tridentina e della Venezia Giulia mancano le notizie relative alla superficie agraria, alla natalità, alla mortalità e al valore produttivo per ettaro, notizie che si hanno solo a cominciare dall'anno 1924.*

Caratteristiche topografiche, demografiche, eco

CARATTERISTICHE	PROVINCIA DI ALESSANDRIA														
	Zona di Montagna	ZONE DI COLLINA													
	I	II	III	IV	V	VI	VII	VIII	IX	X					
Superficie territoriale Chm ² .	403.95	243.70	436.93	463.41	406.42	420.65	376.33	340.96	412.97	307.33					
Superficie agraria id.	316.97	225.37	346.25	445.63	380.70	403.58	363.85	327.71	397.56	290.27					
Percentuale della superficie agraria sulla territoriale .	78	92	88	96	94	96	97	96	96	94					
Altitudine media dei luoghi abitati . metri	612	301	248	244	175	219	203	183	229	260					
Popolazione presente abit.	17989	23553	54385	76525	31189	86461	45152	78552	71349	41805					
Aumento (+) o diminuzione (-) della popolazione fra il 1911 e il 1921. abit.	- 510	+ 645	- 1952	- 2443	- 309	- 3495	- 2740	- 1501	- 4645	- 3147					
Aumento (+) o diminuz. (-) su 1000 abit. censiti nel 1911.	- 28	+ 28	- 35	- 31	- 12	- 39	- 57	- 19	- 61	- 66					
Abitanti per Chm ³ {		Superf. territ.	intera popolaz.	46	97	124	165	77	206	120	230	173	146		
				popolaz. sparsa	10	21	43	70	59	102	50	87	42	33	
				Superf. agraria	intera popolaz.	57	105	141	172	82	214	134	240	179	154
						popolaz. sparsa	12	22	49	73	63	107	52	90	44
Comuni compresi nelle singole Zone. . . N.	15	33	25	34	22	33	40	25	34	33					
Centri compresi nelle singole Zone. {		fino a 1000 abitanti	90	85	58	48	34	82	92	66	51	131			
			oltre 1000 abitanti	1	2	10	11	—	9	5	4	18	1		
Per ogni 1000 abitanti {	appartenevano alla popolazione	dei centri	726	685	276	235	234	299	435	241	222	726			
			oltre 1000 abitanti	56	102	377	341	—	203	145	383	534	45		
			sparsa	218	213	347	424	766	498	420	376	244	229		
Famiglie N.	4169	5079	12033	17895	6179	19425	10579	18984	18959	10323					
Su 1000 famiglie erano famiglie pure (senza estranei)	947	899	938	916	791	922	933	923	956	952					
Num. medio dei componenti famiglie naturali	4.8	4.8	4.6	4.4	5.1	4.6	4.4	4.1	4.1	4.4					
Su 1000 famig. naturali ve n'erano di 7 componenti e più.	234	235	207	186	277	202	193	143	138	180					
Su 1000 famiglie naturali appartenivano ai gruppi {			b).	584	558	345	415	538	505	654	399	499	561		
			c).	59	18	48	16	33	10	8	11	11	7		
			d).	24	47	87	90	95	43	26	21	43	31		
			e).	95	140	130	139	128	136	52	83	128	115		
			f), g).	37	41	52	53	34	61	35	75	52	36		
			h), i), l).	132	118	246	180	104	145	118	267	173	177		
			a', m), n), o), p), q).	69	78	92	107	68	100	107	144	94	73		
Su 1000 abitanti {	erano nati	nello stesso Comune di censimento .	842	702	755	699	709	753	765	699	722	684			
		nella stessa Provincia di censimento.	95	247	180	238	195	184	168	209	235	271			
Su 1000 abit. erano di età {		fino a 15 anni.	304	300	303	290	350	297	271	265	244	271			
		da 16 a 65 anni	606	617	627	636	586	627	635	660	658	634			
		oltre 65 anni	84	81	66	69	60	72	89	73	93	91			
Su 100 abitanti risultano alfabeti {		maschi	87	93	88	90	85	94	96	94	94	95			
		femmine	83	89	85	87	83	91	94	92	92	94			
Natalità su 1000 abitanti (media del triennio 1920-1922).	24	23	25	24	29	25	20	20	19	22					
Mortalità su 1000 abitanti (media del triennio 1920-1922)	16	14	15	15	15	14	14	15	15	14					
Entrate effettive del Bilancio comunale 1925 (Quota per abitante) Lire	27	35	51	65	31	61	56	80	64	62					
Valore produttivo per ettaro. id.	218	541	463	586	449	790	781	870	933	1044					

nomiche delle varie Zone agrarie del Piemonte.

						PROVINCIA DI CUNEO										
ZONE DI PIANURA					TOTALE	ZONE DI MONTAGNA										
In complesso	XI	XII	XIII	In complesso		XIV	XV	XVI	XVII	XVIII	XIX	XX	XXI	XXII	In complesso	
3408.70	292.93	721.86	251.42	1266.21	5078.86	509.45	515.61	625.93	535.02	464.00	298.82	349.44	457.92	284.29	3990.51	
3220.92	263.46	674.89	240.64	1178.99	4716.88	486.54	441.56	535.21	474.97	428.63	281.80	337.82	432.71	228.19	3606.93	
94	90	93	96	93	93	85	86	86	89	95	97	97	94	97	90	
246	117	115	122	118	213	874	1279	894	900	900	662	634	814	637	789	
51971	60749	15439	31602	251790	781750	26028	10578	11644	5782	9822	23327	37807	24010	14008	163556	
-19647	-341	-40	-2508	-5789	-25946	-3767	-2009	-3518	-1401	-2728	-1862	-3026	-1612	-1113	-21636	
37	51	...	74	22	32	124	198	232	196	217	74	74	63	74	117	
150	207	221	126	199	154	47	21	19	11	21	98	108	52	60	41	
59	47	63	31	53	53	23	1	7	2	8	57	46	28	15	17	
159	231	236	131	214	166	55	24	22	12	22	101	112	55	61	45	
62	52	68	33	57	57	26	2	8	3	8	59	48	29	15	19	
279	15	20	14	49	343	14	16	11	4	4	9	10	13	7	88	
647	18	37	11	69	806	77	81	41	10	18	23	27	54	32	363	
60	11	18	9	38	99	1	-	1	2	1	2	7	1	1	16	
330	137	96	192	118	271	472	930	516	325	466	211	218	412	651	409	
280	638	617	560	615	383	45	-	123	448	159	208	354	60	100	171	
390	225	287	248	267	346	483	70	361	227	375	581	428	528	249	420	
118386	15991	39268	7792	63051	185606	6714	2861	3223	1635	2712	5903	9811	5798	3.93	41393	
924	950	932	957	939	929	962	972	962	990	972	944	952	950	916	956	
4.4	3.7	3.9	4.2	3.9	4.2	4.6	4.5	4.3	3.9	3.9	4.3	4.3	4.4	4.5	4.4	
184	103	115	152	115	162	213	200	174	137	145	192	187	190	201	191	
479	197	169	437	209	391	728	689	698	404	385	467	467	547	501	548	
16	19	20	22	20	18	4	...	7	1	10	24	29	12	9	14	
51	25	10	9	14	38	-	-	5	1	1	23	21	10	30	12	
117	170	131	164	145	126	83	151	57	345	220	174	116	170	131	141	
53	87	75	57	77	61	32	35	44	42	57	66	65	34	39	49	
182	332	390	199	351	238	96	57	119	134	231	153	206	150	193	154	
102	170	205	112	184	128	57	67	70	73	96	93	96	77	97	82	
722	668	627	777	656	704	873	904	817	874	765	746	833	809	812	823	
212	201	239	183	223	213	69	67	119	71	110	212	133	145	134	127	
283	222	248	262	244	271	319	324	287	268	282	298	307	294	298	302	
636	678	679	645	674	648	604	595	618	642	626	620	620	623	616	617	
77	95	69	91	78	77	75	79	93	89	89	76	72	83	82	79	
92	93	93	96	94	93	88	93	89	89	91	91	93	92	92	91	
90	89	89	90	89	90	82	87	85	85	89	87	91	88	89	87	
23	16	18	19	18	21	26	29	23	24	27	25	26	25	25	26	
15	17	15	15	15	15	20	23	20	19	19	21	19	16	16	19	
61	108	118	60	108	76	37	61	58	46	86	41	42	50	71	59	
707	908	688	661	728	679	156	74	91	78	107	277	352	227	256	161	

Caratteristiche topografiche, demografiche, eco

CARATTERISTICHE	Segue: PROVINCIA DI CUNEO													
	ZONE DI COLLINA							ZONE DI						
	XXIII	XXIV	XXV	XXVI	XXVII	XXVIII	In complesso	XXIX	XXX	XXXI				
Superficie territoriale Chm ² .	399,28	315,79	314,12	276,20	333,02	407,57	2045,98	574,42	443,35	72,73				
Superficie agraria id.	381,99	301,02	300,33	263,02	315,16	389,25	1955,77	547,67	416,49	68,23				
Percentuale della superficie agraria sulla territoriale .	96	95	96	97	93	96	96	95	94	94				
Altitudine media dei luoghi abitati, metri	430	475	516	518	310	288	392	311	472	422				
Popolazione presente abit.	45117	44519	29440	23556	56275	71208	270115	76128	73034	6270				
Aumento (+) o diminuzione (-) della popolazione fra il 1911 e il 1921. abit.	-1691	-93	-518	+20	-189	+391	-2080	-1181	+3667	-189				
Aumento (+) o diminz. (-) su 1000 abit. censiti n l 1911	-36	-2	-17	+1	-3	+6	-8	-15	+53	-29				
Abitanti per Chm ² {	Superf. territ. {	intera popolaz.	113	141	94	85	169	175	132	133	165	86		
			popolaz. sparsa	74	48	44	59	82	55	61	40	72	31	
			Superf. agraria {	intera popolaz.	118	148	98	88	179	183	138	139	175	92
					popolaz. sparsa	78	51	46	61	83	58	64	42	76
Comuni compresi nelle singole Zone. . . N.	17	15	22	28	16	23	131	21	9	4				
Centri compresi nelle singole Zone. {	fino a 1000 abitanti	34	71	68	39	51	70	336	29	29	9			
		oltre 1000 abitanti	5	5	2	-	5	9	26	13	5	-		
Per ogni 1000 abitanti {	dei centri {	fino a 1000 abitanti	168	305	425	306	281	308	290	149	131	635		
			oltre 1000 abitanti	175	352	110	-	235	376	248	547	435	-	
		parsa	657	343	465	694	484	316	462	304	434	365		
Famiglie N	10104	10544	6353	4754	11974	15906	59635	16540	15776	1305				
Su 1000 famiglie erano famiglie pure (senza estranei).	913	912	887	828	867	941	902	885	882	928				
Num. medio dei componenti famiglie naturali	4,7	4,2	4,8	5,0	4,6	4,6	4,6	4,4	4,4	5,0				
Su 1000 famig. naturali ve n'erano di 7 componenti e più.	241	176	246	275	229	226	227	211	203	269				
Su 1000 famiglie naturali appartenevano ai gruppi {	b).	404	360	613	612	469	474	467	166	183	310			
		c).	56	19	5	8	6	24	22	114	80	118		
		d).	25	39	59	78	85	14	44	23	52	58		
		e).	162	70	80	93	99	129	110	156	127	186		
		f), g).	53	70	37	39	58	55	55	71	88	67		
		h), i, l).	209	280	128	96	169	194	192	316	283	167		
		a), m), n), o), p), q).	91	162	78	74	114	110	110	154	187	94		
Su 1000 abitanti {	erano nati {	nello stesso Comune di censimento.	687	630	744	707	621	731	684	570	581	593		
		nella stessa Provincia di censimento.	255	285	211	219	289	146	230	332	307	386		
Su 1000 abit. erano di età {	fino a 15 anni	312	279	310	334	311	300	305	286	296	320			
		da 16 a 65 anni	621	639	613	598	619	616	619	638	642	613		
		oltre 65 anni	66	79	75	65	66	78	72	74	59	66		
Su 1000 abitanti risultano alfabeti {	maschi	91	92	93	92	94	94	93	92	93	92			
		femmine	89	92	90	90	92	93	91	91	91	91		
Natalità su 1000 abitanti (media del triennio 1920-1922).	25	21	26	30	26	26	25	23	25	29				
Mortalità su 1000 abitanti (media del triennio 1920-1922).	16	17	16	15	15	16	16	17	19	16				
Entrate effettive del Bilancio comunale 1925 (Quota per abitante) Lire	89	90	49	69	65	63	63	75	108	48				
Valore produttivo per ettaro. id.	468	362	416	509	858	667	552	818	623	432				

nomiche delle varie Zone agrarie del Piemonte.

PIANURA			PROVINCIA DI NOVARA												
XXXII	In complesso	TOTALE	ZONE DI MONTAGNA											In complesso	
			XXXIII	XXXIV	XXXV	XXXVI	XXXVII	XXXVIII	XXXIX	XL	XLI	XLII	XLIII		
307,88	1398,38	7434,87	215,79	487,88	435,27	607,18	443,64	822,59	174,62	284,82	131,69	278,12	182,11	3558,71	
283,97	1319,36	6882,06	183,46	245,44	285,13	498,63	367,79	297,64	198,75	242,69	115,47	189,94	135,99	2700,94	
93	94	93	85	50	66	82	83	92	79	85	88	70	75	76	
347	883	493	838	761	797	869	331	529	639	428	706	288	320	479	
34495	189927	623598	5538	8721	6781	11306	31080	44401	24237	32990	5582	96217	33088	240191	
- 1758	+ 595	- 23121	- 255	- 319	-	- 1119	+ 3275	- 1561	- 923	+ 13	+ 17	+ 705	- 763	- 930	
- 48	+ 3	- 36	- 44	- 35	-	- 90	+ 118	- 34	- 37	+ ...	+ 3	+ 20	- 23	- 4	
112	136	81	26	18	15	19	70	138	139	116	45	133	182	67	
47	51	36	1	4	2	2	10	16	30	14	4	12	32	9	
120	144	91	30	36	24	23	85	149	175	136	51	191	143	89	
51	54	39	1	9	3	2	12	18	38	16	5	17	43	12	
10	44	263	16	11	13	26	25	35	16	32	11	28	37	250	
31	98	797	23	58	66	156	118	200	54	109	24	80	57	954	
5	23	65	-	-	-	-	4	3	5	4	-	6	5	27	
329	191	291	978	752	885	909	532	722	465	626	906	435	506	611	
249	431	284	-	-	-	-	325	160	320	254	-	478	316	254	
422	378	425	22	248	115	91	143	118	215	120	94	87	178	135	
7764	41385	142413	1572	2207	1763	3519	7836	12652	7190	8644	1712	9806	8848	65739	
925	893	915	940	925	942	935	925	954	958	955	984	927	941	943	
4,6	4,4	4,5	3,8	4,0	3,9	3,8	4,0	3,7	3,6	4,1	4,1	3,6	4,0	3,8	
236	214	214	121	150	149	120	147	95	98	137	138	92	121	116	
443	229	421	333	413	313	309	195	178	136	119	376	112	149	181	
77	94	41	26	10	3	16	6	9	11	9	-	4	18	10	
27	36	33	13	5	5	1	4	2	-	4	-	2	7	3	
106	136	127	155	128	258	141	134	65	65	92	301	63	112	103	
56	74	58	53	47	50	46	65	69	49	50	17	74	76	61	
178	274	204	281	305	272	402	445	551	616	609	267	581	476	511	
113	157	116	139	96	99	85	151	126	123	117	39	159	162	131	
746	607	697	802	702	799	825	654	656	678	676	919	570	631	668	
220	304	226	120	157	112	130	195	260	228	239	49	218	226	212	
316	297	302	274	295	287	247	292	223	237	280	276	243	275	259	
611	634	623	630	621	631	652	642	684	668	644	612	678	644	656	
71	67	72	96	82	78	116	65	91	92	73	102	77	78	82	
92	93	92	98	96	97	97	95	97	97	96	95	97	96	96	
92	91	90	97	95	95	95	93	94	96	93	90	95	94	94	
26	25	25	27	26	27	23	24	17	18	22	25	18	20	21	
16	18	17	19	18	21	21	20	17	16	16	20	17	16	18	
51	83	66	100	70	93	48	62	53	51	60	73	81	95	68	
486	606	369	166	232	140	96	181	155	141	171	113	171	272	167	

Caratteristiche topografiche, demografiche, eco

CARATTERISTICHE	Segue: PROVINCIA DI NOVARA											
	ZONE DI COLLINA					ZONE DI PIANURA						
	XLIV	XLV	XLVI	XLVII	In complesso	XLVIII	XLIX	L	LI	LII		
Superficie territoriale Chm ² .	440.56	112.79	298.49	348.11	1199.95	165.55	70.90	557.44	279.64	770.48		
Superficie agraria id.	409.10	106.45	279.90	529.66	1125.11	155.45	68.11	526.10	254.88	725.35		
Percentuale della superficie agraria sulla territoriale .	93	94	94	95	94	94	96	94	91	94		
Altitudine media dei luoghi abitati . metri	408	344	290	265	338	176	324	150	182	141		
Popolazione presente abit.	90446	22291	33774	66679	213190	26.87	9527	113311	15193	103356		
Aumento (+) o diminuzione (-) della popolazione fra il 1911 e il 1921. abit.	- 395	+ 511	- 3753	+ 749	- 2888	- 217	- 149	- 8909	- 5238	- 13140		
Aumento (+) o diminuz. (-) su 1000 abit. censiti sul 1911.	- 4	+ 23	- 100	+ 11	- 13	- 8	- 15	- 73	- 256	- 110		
Abitanti per Chm ² {	Superf. territ.	intera popolaz.	205	193	113	192	178	163	136	273	54	138
		popolaz. sparsa	26	28	25	35	27	12	21	27	12	18
		intera popolaz.	221	209	121	202	189	174	141	215	60	147
		popolaz. sparsa	28	30	26	37	31	13	22	29	14	20
Comuni compresi nelle singole Zone. . . N.	46	15	15	24	100	9	8	27	17	30		
Centri compresi nelle singole Zone. {	finò a 1000 abitanti	166	43	43	53	305	9	17	45	20	48	
	oltre 1000 abitanti	11	4	8	17	40	5	2	17	3	24	
Per ogni 1000 abitanti {	dei centri {	finò a 1000 abitanti	438	541	307	277	378	118	469	149	523	130
		oltre 1000 abitanti	435	315	476	538	461	806	374	718	247	736
		sparsa	127	144	217	185	161	76	157	133	230	134
Famiglie N.	25113	5493	9247	15609	55462	6792	2670	29286	4033	23945		
Su 1000 famiglie erano famiglie pure (senza estranei).	947	966	963	971	959	972	966	953	953	964		
Num. medio dei componenti famiglie naturali	3.8	4.3	3.9	4.5	4.1	4.1	3.7	3.7	3.8	3.5		
Su 1000 famig. naturali ve n'erano di 7 componenti e più.	102	163	116	183	135	129	90	88	98	67		
Su 1000 famiglie naturali appartenevano ai gruppi {	b).	212	268	368	374	289	310	281	102	167	87	
	c).	7	11	49	58	29	75	37	55	91	61	
	d).	17	4	17	6	13	8	18	1	6	1	
	e).	70	203	197	171	133	189	194	270	470	370	
	f), g).	62	47	51	60	58	49	29	63	42	71	
	h), i), l).	500	379	237	240	372	268	374	340	149	280	
	a), m), n), o), p), q).	132	88	81	91	106	101	67	169	75	130	
Su 1000 abitanti {	nello stesso Comune di censimento.	667	782	846	825	757	854	735	599	564	657	
	nella stessa Provincia di censimento.	259	177	107	128	185	114	224	269	397	257	
Su 1000 abit. erano di età {	finò a 15 anni	216	270	245	273	244	243	210	223	234	212	
	da 16 a 65 anni	698	648	664	644	671	676	703	699	690	698	
	oltre 65 anni	83	80	89	80	83	77	82	77	74	89	
Su 100 abitanti risultarono alfabeti {	maschi	96	97	94	95	95	95	97	94	91	92	
	femmine	94	94	93	91	93	94	95	91	88	88	
Natalità su 1000 abitanti (media del triennio 1920-1922).	16	19	19	21	18	21	17	16	16	17		
Mortalità su 1000 abitanti (media del triennio 1920-1922).	15	15	15	14	15	14	12	14	9	14		
Entrate effettive del Bilancio comunale 1925 (Quota per abitante) Lire	82	48	53	53	65	55	47	136	95	137		
Valore produttivo per ettaro. id.	405	578	436	573	478	714	742	949	567	1149		

nomiche delle varie Zone agrarie del Piemonte.

		PROVINCIA DI TORINO													
		ZONE DI MONTAGNA											ZONE DI COLLINA		
In complesso	TOTALE	LIII	LIV	LV	LVI	LVII	LVIII	LIX	LX	LXI	LXII	In complesso	LXIII	LXIV	LXV
1844.01	6602.67	772.14	462.08	731.15	723.06	755.63	693.12	767.15	663.11	700.95	434.59	6708.98	329.92	29.80	341.27
1729.89	5555.94	698.40	336.57	664.48	627.72	624.50	397.06	457.15	473.16	539.57	345.96	5163.57	309.67	28.68	325.46
94	84	90	73	91	87	83	57	60	71	77	80	77	94	96	95
157	317	875	1393	702	783	843	1146	888	819	871	806	836	302	303	391
271474	724855	28913	6246	45112	31354	22602	7032	11530	23886	24161	12202	213038	9394	1686	50257
- 27653	- 31471	- 4337	- 1448	- 2684	- 3252	- 5318	- 692	+ 11	+ 1778	- 422	+ 215	- 16149	- 3057	+ 31	- 540
- 92	- 42	- 130	- 188	- 56	- 94	- 190	- 90	+ 1	+ 80	- 17	+ 18	- 70	- 72	+ 19	- 11
147	110	37	14	62	43	30	10	15	36	34	28	32	119	57	147
20	16	12	1	16	18	11	2	2	9	6	5	9	44	31	43
157	130	41	19	68	50	36	18	25	50	45	35	41	127	59	155
21	19	13	1	18	20	13	3	3	12	7	6	11	47	32	45
91	441	28	16	26	22	24	8	14	18	21	12	189	32	1	29
139	1398	136	41	151	128	117	51	104	112	156	70	1066	84	1	66
51	118	2	1	6	1	1	-	-	1	2	1	15	3	-	6
170	378	552	766	493	556	586	806	867	404	711	745	587	519	458	367
696	480	129	163	240	40	61	-	-	352	124	84	145	111	-	339
134	142	319	71	267	404	353	194	133	244	165	171	268	370	542	294
72776	193977	7648	1533	11290	7699	6670	1876	2356	6123	6195	3194	55144	9984	362	12140
959	954	940	900	950	956	964	855	906	857	921	942	931	933	922	953
3.7	3.8	4.2	3.8	4.0	4.4	4.0	3.8	4.2	3.7	4.1	4.0	4.1	4.0	4.9	4.1
84	111	161	122	137	200	145	143	178	120	180	137	154	144	283	146
126	191	529	533	522	526	542	658	603	432	561	390	521	463	574	384
61	34	15	-	8	6	7	25	13	16	13	8	11	20	80	30
3	6	4	6	1	2	.	4	1	-	2	...	2	38	17	7
312	190	84	69	69	123	160	84	152	98	122	127	107	141	66	102
62	61	38	52	36	39	30	34	24	49	33	37	37	37	28	47
299	391	227	224	257	234	190	127	107	253	178	348	224	194	126	326
137	127	103	116	107	70	70	68	100	152	91	89	98	107	109	104
650	687	736	641	742	887	866	755	808	711	766	773	778	709	695	685
254	220	187	195	171	91	96	189	144	218	179	163	159	227	113	237
221	241	274	243	264	293	296	252	261	257	284	280	274	246	301	270
696	675	633	683	652	617	611	650	641	648	626	640	636	649	600	651
82	82	91	73	82	88	90	94	91	87	86	77	86	101	99	78
93	95	95	98	95	96	94	96	94	93	94	96	95	96	97	96
90	92	94	96	92	94	90	94	91	91	93	94	93	94	98	94
17	19	22	21	23	25	28	23	26	25	26	23	24	18	20	21
14	15	17	17	17	19	23	17	18	23	21	20	19	14	12	16
123	85	45	80	43	59	137	110	65	72	64	40	65	60	37	48
947	468	108	71	141	85	66	58	72	108	93	63	90	491	471	423

Caratteristiche topografiche, demografiche, economiche

CARATTERISTICHE	Segue: PROVINCIA DI TORINO															
	Segue: ZONE DI COLLINA					ZONE DI PIANURA										
	LXVI	LXVII	LXVIII	LXIX	In complesso	LXX	LXXI	LXXII	LXXIII	LXXIV						
Superficie territoriale Chm ² .	208.83	103.75	234.64	319.18	1667.39	368.18	400.73	470.84	439.11	185.07						
Superficie agraria id.	200.50	192.34	217.84	303.47	1577.96	349.81	362.40	440.35	417.63	174.75						
Percentuale della superficie agraria sulla territoriale .	96	94	93	95	95	95	90	94	95	94						
Altitudine media dei luoghi abitati . metri	450	464	257	416	375	260	244	259	306	316						
Popolazione presente abit.	29049	35547	44038	49029	249030	60578	542506	92982	62904	32405						
Aumento (+) o diminuzione (-) della popolazione fra il 1911 e il 1921. abit.	- 757	- 2435	- 2018	- 2836	- 11612	- 2220	+ 74468	+ 509	- 2613	- 2649						
Aumento (+) o diminz. (-) su 1000 abit. censiti nel 1911.	- 25	- 64	- 44	- 55	- 45	- 35	+ 159	+ 6	- 40	- 76						
Abitanti per Chm ² {	Superf. territ.	intera popolaz.	139	174	188	154	149	165	1354	197	143	175				
			Superf. agraria {	popolaz. sparsa	73	31	36	32	42	40	43	41	42	34		
					intera popolaz.	145	185	202	162	158	173	1497	211	151	185	
						popolaz. sparsa	73	32	39	33	45	42	48	44	44	36
Comuni compresi nelle singole Zone. . . N.	15	15			26		48	166	10	15	25	23	14			
Centri compresi nelle singole Zone. {	fino a 1000 abitanti	50	78	38	108	425	61	34	53	56	26					
		oltre 1000 abitanti	1	8	12	7	37	11	15	22	10	11				
Per ogni 1000 abitanti {	dei centri	fino a 1000 abitanti	430	418	340	573	443	174	17	170	227	230				
			oltre 1000 abitanti	48	407	467	220	275	582	951	622	480	574			
		sparsa	522	175	193	207	282	244	32	208	293	196				
Famiglie N.	7129	8902	11505	12736	63758	14118	151598	28889	14694	8718						
Su 1000 famiglie erano famiglie pure (senza estranei).	901	963	945	962	945	927	856	954	887	960						
Num. medio dei componenti famiglie naturali	4.2	4.1	3.9	3.9	4.0	4.1	3.2	3.8	4.1	4.0						
Su 1000 famig. naturali ve n'erano di 7 componenti e più.	172	140	119	130	140	165	47	120	179	137						
Su 1000 famiglie naturali appartenevano ai gruppi {	b).	372	367	442	494	427	187	16	250	267	441					
		c).	31	8	12	5	17	59	5	40	80	34				
			d).	27	25	8	3	16	13	2	5	17	8			
				e).	134	66	123	106	111	78	17	109	110	104		
					f), g).	46	47	55	34	44	76	88	60	72	53	
						h), i), l).	276	386	240	277	282	448	603	420	285	247
							a), m), n), o), p), q).	114	101	120	81	103	139	269	116	169
Su 1000 abitanti {	erano nati	nello stesso Comune di censimento.	648	741	729	820	727	702	401	679	641	766				
		nella stessa Provincia di censimento.	276	204	169	131	201	193	200	235	254	178				
Su 1000 abit. erano di età {	fino a 15 anni.	275	266	228	247	254	255	182	249	278	254					
		da 16 a 65 anni	640	651	674	657	654	655	753	670	638	650				
			oltre 65 anni	83	79	96	93	89	87	64	79	81	95			
Su 100 abitanti risultano alfabeti {	maschi	92	95	97	96	95	94	97	95	93	96					
		femmine	92	95	95	94	94	94	96	94	93	94				
Natalità su 1000 abitanti (media del triennio 1920-1922).	22	21	18	20	20	19	15	21	21	22						
Mortalità su 1000 abitanti (media del triennio 1920-1922).	17	17	19	19	17	15	16	15	17	17						
Entrate effettive del Bilancio comunale 1925 (Quota per abitante) Lire	38	45	70	52	53	75	241	59	62	46						
Valore produttivo per ettaro. id.	436	280	502	323	412	651	629	674	697	635						

delle varie Zone agrarie del Piemonte e della Liguria.

		PROVINCIA DI GENOVA												
		PIEMONTE	ZONE DI MONTAGNA											
In complesso	TOTALE		I	II	III	IV	V	VI	VII	VIII	IX	X	XI	
1863.93	10240.30	29356.70	104.74	306.59	207.07	129.18	323.25	458.83	194.26	133.69	615.71	268.03	703.39	
1744.94	8486.47	25641.35	101.13	272.54	177.85	119.64	298.38	435.44	172.60	125.62	582.47	225.80	628.35	
94	83	87	97	89	86	93	92	95	87	94	95	84	89	
255	377	348	667	246	34	31	251	545	24	112	421	50	423	
791375	1253443	3383646	4175	16301	39306	66388	26400	24239	498314	87291	71493	98700	45678	
+ 67495	+ 39734	- 40804	- 220	- 201	+ 3430	+ 5661	- 1706	- 858	+ 69578	+ 12314	- 1684	+ 12413	+ 1645	
+ 93	+ 33	- 12	- 50	- 12	+ 96	+ 93	- 61	- 34	+ 162	+ 164	- 23	+ 142	+ 37	
425	122	115	40	54	190	514	82	53	2501	653	116	372	65	
41	20	29	9	7	28	153	51	19	113	185	45	69	32	
454	148	132	41	61	221	555	83	56	2887	695	123	442	73	
44	24	33	10	7	33	165	55	20	130	197	48	81	35	
87	442	1489	3	25	18	8	12	9	18	12	24	13	28	
230	1721	4722	14	69	34	19	52	55	17	29	109	24	81	
69	121	403	-	-	8	9	-	-	17	9	8	11	3	
73	233	284	767	879	278	104	376	640	15	101	388	68	408	
831	605	467	-	-	573	598	-	-	940	616	220	748	106	
96	162	249	233	121	149	298	624	360	45	283	392	184	486	
213017	331919	853915	1105	4207	9715	15649	5934	5234	130505	21741	16178	24497	10281	
878	899	921	936	912	893	894	907	932	879	944	948	913	901	
3.4	3.7	4.0	4.0	4.1	3.8	4.1	4.8	5.1	3.5	4.0	4.5	3.9	4.6	
75	101	135	141	136	103	146	259	288	75	114	201	117	202	
88	226	286	412	708	224	113	479	602	8	77	302	49	324	
19	17	26	41	7	45	41	30	11	11	25	57	33	41	
4	6	17	13	48	24	49	92	65	3	10	28	29	95	
41	66	117	108	92	112	51	126	111	10	45	107	51	113	
82	67	63	65	20	81	82	42	36	85	57	68	75	54	
537	435	344	242	65	323	435	130	85	579	647	342	556	270	
229	183	147	119	60	191	229	101	90	304	139	96	207	103	
491	587	655	882	824	581	648	815	869	505	520	811	566	729	
207	198	211	69	90	237	183	130	82	144	258	119	189	164	
206	227	254	278	275	249	255	291	299	224	280	288	267	319	
722	694	666	624	621	662	659	615	607	716	665	634	671	610	
70	77	77	92	99	86	77	89	88	59	51	76	58	69	
96	96	94	91	91	93	92	86	88	94	90	89	92	88	
95	95	92	88	84	90	90	82	83	92	88	87	91	86	
16	18	20	25	24	20	20	22	21	18	21	23	21	26	
16	17	16	15	17	15	16	15	15	16	13	15	15	13	
185	138	100	111	41	134	106	25	20	298	111	52	167	60	
662	268	414	237	220	450	380	198	111	400	322	146	372	215	

Caratteristiche topografiche, demografiche, economiche

CARATTERISTICHE	Segue: PROVINCIA DI GENOVA							TOTALE						
	Segue: ZONE DI MONTAGNA				ZONE DI COLLINA									
	XII	XIII	XIV	In complesso	XV	XVI	In complesso							
Superficie territoriale Chm ² .	151.52	114.73	19.72	3735.77	306.62	55.62	362.24	4098.01						
Superficie agraria id.	134.19	104.16	16.39	3394.56	276.76	49.12	325.88	3720.44						
Percentuale della superficie agraria sulla territoriale .	89	91	83	91	90	88	90	91						
Altitudine media dei luoghi abitati . metri	448	88	65	111	82	63	80	107						
Popolazione presente abit.	7880	18030	351	1006063	152554	17152	170006	1176069						
Aumento (+) o diminuzione (-) della popolazione fra il 1911 e il 1921. abit.	+ 30	+ 2134	—	+102536	+ 22053	+ 1498	+ 23481	+ 126017						
Aumento (+) o diminuz. (-) su 1000 abit. censiti sul 1911.	+ 4	+ 134	—	+ 113	+ 169	+ 91	+ 160	+ 120						
Abitanti per Chm ² {	Superf. territ.	intera popolaz.	52	157	28	269	499	308	469	287				
			popolaz. sparsa	11	35	...	47	136	100	131	54			
				Superf. agraria {	intera popolaz.	59	173	34	296	552	349	522	316	
						popolaz. sparsa	13	38	...	52	151	113	145	60
Comuni compresi nelle singole Zone. . N.	4	7					1	182	15	2	17	199		
	Centri compresi nelle singole Zone. {	fino a 1000 abitanti	26				19	1	552	54	1	55	607	
oltre 1000 abitanti			—	5	—		70	14	2	16	86			
	Per ogni 1000 abitanti appartenevano alla popolazione {	dei centri. {	fino a 1000 abitanti	782	306	995	142	139	28	126	141			
oltre 1000 abitanti				—	474	—	684	587	647	595	670			
				sparsa	218	220	5	174	274	325	279	189		
	Famiglie N.	1564	3856		101	250567	33535	3671	37206	287773				
Su 1000 famiglie erano famiglie pure (senza estranei).	837	914	881		897	922	925	922	900					
Num. medio dei componenti famiglie naturali	5.2	4.7	3.6	3.9	4.2	4.5	4.3	3.9						
Su 100 famig. naturali ve n'erano di 7 componenti e più.	299	227	100	116	149	182	152	121						
Su 1000 famiglie naturali appartenevano ai gruppi {	b).	425	272	50	109	83	149	89	106					
		c).	6	4	—	22	3	7	4	20				
			d).	217	87	10	22	43	140	53	26			
				e).	163	112	99	43	44	72	46	44		
					f), g).	21	45	10	75	53	60	54	71	
						h), i), l).	81	344	524	499	558	406	541	504
							a), m), n), o), p), q). . . .	87	136	307	230	216	166	213
Su 1000 abitanti erano nati {	nello stesso Comune di censimento.							817	790	412	588	562	687	575
		nella stessa Provincia di censimento.						140	122	34	160	136	147	137
Su 1000 abit. erano di età {	fino a 15 anni		341					293	185	252	273	305	276	255
		da 16 a 65 anni	578	623				697	681	667	621	663	678	
			oltre 65 anni	78	77			71	65	53	65	54	63	
Su 100 abitanti risultarono alfabeti {	maschi			67	85	77		92	90	85	89	91		
		femmine		59	72	79	89	81	85	82	88			
Natalità su 1000 abitanti (media del triennio 1920-1922).	28		29	20	20	25	29	25	21					
Mortalità su 1000 abitanti (media del triennio 1920-1922).	17	15	7	15	13	16	14	15						
Entrate effettive del Bilancio comunale 1925 (Quota per abitante) Lire	30	40	63	196	115	61	110	183						
Valore produttivo per ettaro. id.	300	307	104	240	379	753	436	257						

delle varie Zone agrarie della Liguria e della Lombardia.

PROVINCIA DI PORTO MAURIZIO							LIGURIA	PROVINCIA DI BERGAMO					Zona di Collina V
ZONE DI MONTAGNA						TOTALE		ZONE DI MONTAGNA				In complesso	
XVII	XVIII	XIX	XX	XXI	XXII			I	II	III	IV		
222.77	220.72	68.08	261.29	180.16	229.15	1182.17	5280.18	711.39	795.95	84.72	129.26	1721.32	402.95
217.98	213.75	62.95	254.89	174.94	213.61	1138.15	4858.59	552.15	736.75	78.18	98.38	1465.46	369.56
98	97	92	98	97	93	96	92	78	93	92	76	85	92
553	303	41	486	310	52	169	114	814	558	397	329	560	328
9467	20045	30689	9825	15137	65672	150835	1326904	26132	109294	12568	19152	167476	184904
- 1421	+ 555	+ 3872	- 1126	- 1415	+ 3191	+ 3656	+ 129673	+ 1969	+ 9824	+ 624	+ 2165	+ 14582	+ 16765
- 131	+ 28	+ 144	- 103	- 85	+ 51	+ 25	+ 108	+ 80	+ 99	+ 52	+ 127	+ 95	+ 100
42	91	451	38	81	287	128	251	37	137	148	148	97	459
2	1	28	1	5	36	10	44	8	43	34	22	26	100
43	94	488	39	87	307	133	273	48	148	161	195	114	500
2	1	30	1	5	39	10	48	10	46	37	29	1	109
11	43	14	6	10	23	107	306	37	78	15	15	145	72
20	79	28	22	7	39	204	811	75	121	31	31	258	152
1	-	4	2	7	9	23	109	2	18	-	3	23	23
793	985	194	646	161	204	367	166	713	345	771	506	454	258
167	-	744	337	782	670	554	657	81	342	-	343	275	523
40	15	62	17	57	126	79	177	206	313	229	151	271	219
2618	5680	7929	3035	4589	17316	41192	328965	5499	21765	2468	3848	33580	37919
946	943	897	965	972	894	919	903	960	969	959	937	963	924
3.7	3.7	3.6	3.5	3.5	3.4	3.5	3.9	5.1	5.3	5.6	5.1	5.2	4.8
103	95	76	77	69	66	75	116	292	314	348	284	310	242
605	572	129	624	550	229	346	136	204	219	289	166	216	67
4	7	10	12	...	6	7	18	11	33	35	28	29	28
54	3	3	2	2	3	6	24	1	13	85	34	18	88
87	230	92	151	228	135	149	57	270	169	171	127	181	99
44	31	97	35	40	87	69	72	49	58	48	56	55	76
135	81	439	103	110	321	259	474	357	416	289	464	403	462
71	76	230	73	70	219	164	219	108	92	83	125	98	180
853	824	545	916	926	522	654	595	866	831	857	785	833	728
87	126	191	40	42	166	140	155	111	141	126	126	133	191
248	235	228	233	248	229	233	253	365	373	382	374	373	328
652	651	694	635	627	686	671	677	582	578	564	578	577	620
97	108	74	124	120	79	90	66	51	47	50	41	47	49
92	94	95	88	88	93	93	92	95	92	88	92	93	94
85	90	92	80	81	92	89	89	95	92	91	93	92	92
21	21	19	22	21	17	19	21	37	39	42	38	39	37
20	19	15	19	19	16	16	15	21	21	23	22	21	25
97	42	161	39	42	179	129	177	127	62	47	69	72	110
108	182	389	106	163	372	195	242	101	194	345	325	176	471

Caratteristiche topografiche, demografiche, econo

CARATTERISTICHE	Segue: PROVINCIA DI BERGAMO					ZONE							
	ZONE DI PIANURA				TOTALE	IX	X	XI	XII				
	VI	VII	VIII	In complesso									
Superficie territoriale Chm ² .	68.36	407.94	188.26	664.56	2788.83	726.26	424.75	172.49	197.79				
Superficie agraria id.	62.60	372.71	174.30	609.61	2444.63	492.28	248.86	160.41	191.67				
Percentuale della superficie agraria sulla territoriale .	92	91	91	92	88	68	82	93	97				
Altitudine media dei luoghi abitati . metri	217	172	118	167	359	912	481	359	731				
Popolazione presente abit.	30595	125831	4380	233206	555686	23450	25057	16234	10375				
Aumento (+) o diminuzione (-) della popolazione fra il 1911 e il 1921. abit.	+ 2500	+ 8857	+ 2245	+ 13102	+ 44449	+ 13903	+ 816	+ 1391	+ 218				
Aumento (+) o diminz. (-) su 1000 abit. censiti nel 1911.	+ 89	+ 69	+ 54	+ 69	+ 87	+ 56	+ 30	+ 82	+ 21				
Abitanti per Chm ² {	Superf. territ.	intera popolaz.	448	316	233	306	199	86	66	106	62		
			popolaz. sparsa	51	98	66	51	50	2	7	25	17	
			Superf. agraria {	intera popolaz.	489	346	252	334	227	54	80	114	54
				popolaz. sparsa	56	102	71	88	57	3	8	27	17
Comuni compresi nelle singole Zone. . . N.	18	52	18	88	305	22	20	11	9				
Centri compresi nelle singole Zone. {	fino a 1000 abitanti	18	26	12	56	466	60	29	28	24			
		oltre 1000 abitanti	10	32	12	54	100	3	6	4	—		
Per ogni 1000 abitanti {	dei centri	fino a 1000 abitanti	307	101	117	137	272	778	563	491	677		
		oltre 1000 abitanti	379	604	600	598	477	163	335	275	—		
		sparsa	114	295	283	265	251	59	102	234	323		
Famiglie N.	5325	24065	8543	37933	109432	6018	6440	3869	2168				
Su 1000 famiglie erano famiglie pure (senza estranei).	960	966	975	967	951	937	949	949	974				
Num. medio dei componenti famiglie naturali	5.8	5.4	5.3	5.4	5.1	4.5	4.5	4.8	5.1				
Su 1000 famig. naturali ve n'erano di 7 componenti e più.	354	311	309	316	288	208	215	265	307				
Su 1000 famiglie naturali appartenivano ai gruppi {	b).	60	55	63	58	109	310	276	213	286			
	c).	146	162	284	187	84	15	58	68	43			
	d).	130	103	13	86	66	1	8	37	10			
	e).	91	144	283	168	148	171	182	107	253			
	f), g).	55	79	67	73	68	53	51	65	45			
	h, i, l).	415	365	205	336	400	359	323	404	255			
	a), m), n), o), p), q).	103	92	85	92	125	91	102	106	110			
Su 1000 abitanti {	erano nati {	nello stesso Comune di censimento.	785	816	847	818	795	880	884	905	895		
		nella stessa Provincia di censimen o	175	143	128	145	157	59	82	66	62		
Su 1000 abit. erano di età {	fino a 15 anni	360	369	364	367	356	317	340	356	352			
	da 16 a 65 anni	595	588	586	588	596	610	600	588	577			
	oltre 65 anni	44	41	49	44	46	67	57	49	61			
Su 100 abitanti risulta- rono alfabeti {	maschi	93	90	88	90	92	95	95	93	90			
	femmine	91	89	87	89	91	96	96	94	88			
Natalità su 1000 abitanti (media del triennio 1920-1922)	46	44	37	43	40	33	37	39	35				
Mortalità su 1000 abitanti (media del triennio 1920-1922)	28	26	21	25	24	23	27	27	23				
Entrate effettive del Bilancio comunale 1925 (Quota per abitante) Lire	42	76	61	55	79	100	64	110	110				
Valore produttivo per ettaro. id.	623	663	705	671	344	118	143	153	115				

miche delle varie Zone agrarie della Lombardia.

PROVINCIA DI BRESCIA

DI MONTAGNA						ZONE DI COLLINA				ZONE DI PIANURA				TOTALE
XIII	XIV	XV	XVI	XVII	In complesso	XVIII	XIX	XX	In complesso	XXI	XXII	XXIII	In complesso	
528.38	134.05	146.46	80.95	303.18	2514.31	556.03	163.98	383.03	903.04	320.64	440.48	543.50	1304.62	4721.97
298.30	138.38	140.69	49.47	207.12	2017.18	332.73	147.84	260.24	740.81	296.25	410.15	510.83	1217.23	3975.22
91	96	96	61	68	80	93	90	68	82	92	93	94	93	84
580	383	447	224	245	507	167	212	145	169	130	72	85	96	224
15776	22993	11731	10874	15771	160288	157680	37093	49343	244116	82093	84804	80919	247821	652225
- 5	+ 2848	+ 351	+ 346	+ 665	+ 8021	+ 22029	+ 2352	+ 2913	+ 27294	+ 6380	+ 5949	+ 6170	+ 20499	+ 55814
- ...	+ 141	+ 31	+ 33	+ 44	+ 53	+ 162	+ 68	+ 63	+ 126	+ 84	+ 75	+ 112	+ 90	+ 94
48	171	80	134	52	64	443	226	129	270	256	193	149	190	138
3	23	6	21	6	8	74	61	27	52	72	33	52	52	29
53	179	83	220	76	73	474	251	190	330	277	207	158	204	164
3	25	7	35	12	13	80	67	40	63	77	39	53	55	34
19	12	11	8	7	119	28	21	23	72	24	42	23	89	280
44	35	56	28	50	354	106	31	74	211	27	50	29	106	671
2	5	—	1	2	23	21	8	5	34	16	19	16	51	108
644	526	931	588	692	642	173	360	505	268	155	291	146	199	335
294	337	—	254	189	230	659	372	283	540	565	521	501	529	458
62	137	69	158	119	128	168	268	212	192	280	188	353	272	207
3467	4744	2524	2412	3735	35377	35147	7251	10155	52553	16675	16075	16330	49080	137010
951	953	937	942	916	945	915	962	889	916	951	932	936	940	932
4.8	4.2	5.0	4.5	4.2	4.7	4.2	5.2	4.8	4.5	4.9	5.3	5.0	5.0	4.7
260	229	285	226	160	230	168	286	242	198	259	315	276	284	237
295	101	488	77	203	248	60	99	181	89	71	88	139	100	134
25	9	29	23	4	31	21	114	36	37	117	86	79	94	56
7	6	9	37	53	17	43	105	108	64	13	15	40	23	37
275	96	182	159	210	175	98	198	228	137	290	411	343	347	222
65	63	43	75	75	59	84	62	70	78	92	77	73	81	74
232	635	165	485	320	366	492	317	240	420	312	233	220	256	346
101	90	84	144	135	104	202	105	137	175	105	90	106	99	131
875	830	853	799	753	862	611	777	673	648	762	711	664	713	725
95	115	131	164	98	98	247	197	231	235	196	249	289	245	205
323	141	329	346	277	331	281	356	328	302	352	353	340	348	327
604	610	595	600	641	604	663	596	609	644	594	591	601	595	615
71	44	69	51	79	60	50	45	60	52	48	53	55	52	54
94	93	92	92	95	94	95	93	87	93	91	91	86	89	92
94	93	91	92	95	94	95	93	86	93	91	89	85	88	91
31	35	34	34	28	33	29	41	31	31	40	37	35	37	34
19	20	21	20	18	22	21	23	18	21	22	19	19	20	21
79	55	70	75	113	90	202	51	80	155	79	77	80	79	110
111	144	160	232	126	132	397	588	434	448	700	681	556	633	844

Caratteristiche topografiche, demografiche, econo

CARATTERISTICHE	ZONE DI MONTAGNA													
	XXIV	XXV	XXVI	XXVII	XXVIII	XXIX	XXX	XXXI	XXXII	In complesso				
	Superficie territoriale Chm ² .	203.00	132.33	169.64	223.53	73.44	296.72	161.67	86.32	351.37	1738.02			
Superficie agraria id.	178.94	105.69	143.85	185.17	66.60	208.39	139.46	68.16	283.02	1378.78				
Percentuale della superficie agraria sulla territoriale.	88	80	85	85	91	70	86	79	85	79				
Altitudine media dei luoghi abitati . metri	722	802	571	277	120	253	155	562	364	375				
Popolazione presente abit.	8305	7491	12133	31077	9331	84530	17351	6597	57199	233924				
Aumento (+) o diminuzione (-) della popolazione fra il 1911 e il 1921. abit.	+ 540	- 122	- 96	+ 28	- 177	+ 2543	+ 1288	+ 153	+ 62	+ 3682				
Aumento (+) o diminz. (-) su 1000 abit. censiti nel 1911.	+ 43	- 16	- 76	+ 1	- 19	+ 31	+ 80	+ 23	+ 11	+ 16				
Abitanti per Chm ² {	Superf. territ.	intera popolaz.	41	56	72	119	127	285	107	76	173	135		
			popolaz. sparsa	1	1	4	73	12	15	8	6	23	11	
				Superf. agraria {	intera popolaz.	46	70	85	168	140	406	124	97	202
			popolaz. sparsa			1	1	5	21	14	21	9	8	27
Comuni compresi nelle singole Zone. . . N.	16	15		20	29	11	41	28	17	63	240			
Centri compresi nelle singole Zone. {	fino a 1000 abitanti	35	26	21	136	15	157	59	24	91	567			
		oltre 1000 abitanti	—	1	1	3	2	7	2	—	11	27		
Per ogni 1000 abitanti appartenevano alla popolazione {	dei centri. {	fino a 1000 abitanti	974	822	748	762	604	372	780	916	523	571		
			oltre 1000 abitanti	—	158	190	116	299	576	147	—	346	345	
		sparsa	26	20	62	122	97	52	73	84	131	84		
Famiglie N.	1868	1830	2921	7816	2391	21352	4520	1825	15522	60045				
Su 1000 famiglie erano famiglie pure (senza estranei).	982	963	970	955	969	911	963	945	957	943				
Num. medio dei componenti famiglie naturali	4.7	4.4	4.4	4.1	4.1	3.7	4.1	3.8	3.9	3.9				
Su 1000 famig. naturali ve n'erano di 7 componenti e più	238	204	191	167	155	98	152	131	111	129				
Sa 1000 famiglie naturali appartenevano ai gruppi {	b).	432	431	189	286	189	77	192	156	100	152			
		c).	2	7	11	11	35	13	23	5	18	15		
			d).	—	3	1	11	32	10	6	1	6	8	
		e).		334	146	163	106	105	61	130	180	82	99	
			f), g).	15	32	76	63	67	93	49	47	60	70	
		h), i), l).		187	314	453	413	441	541	488	502	592	505	
			a), m), n), o), p), q).	30	67	107	110	131	205	112	109	142	151	
Su 1000 abitanti erano nati {	nello stesso Comune di censimento.	921	916	834	758	809	593	781	728	726	708			
		nella stessa Provincia di censimento.	5	57	120	152	141	241	131	122	148	172		
Su 1000 abit. erano di età {	fino a 15 anni.		319	299	297	276	281	247	313	288	261	268		
		da 16 a 65 anni	597	616	634	636	642	685	610	616	655	654		
			oltre 65 anni	80	83	64	83	75	66	74	93	81	74	
Su 100 abitanti risultarono alfabeti {	maschi	92	94	94	93	92	95	94	94	93	94			
		femmine	83	90	92	91	91	94	92	86	90	91		
Natalità su 1000 abitanti (media del triennio 1920-1922).	31	26	26	24	23	21	23	19	20	22				
Mortalità su 1000 abitanti (media del triennio 1920-1922)	21	17	17	18	18	20	19	18	18	19				
Entrate effettive del Bilancio comunale 1925 (Quota per abitante) Lire	44	55	18	51	60	144	91	51	57	90				
Valore produttivo per ettaro id.	142	180	171	248	240	254	230	2	281	226				

miche delle varie Zone agrarie della Lombardia.

PROVINCIA DI COMO									PROVINCIA DI CREMONA				
ZONE DI COLLINA								Zona di Pianura	TOTALE	ZONE DI PIANURA			
XXXIII	XXXIV	XXXV	XXXVI	XXXVII	XXXVIII	XXXIX	In complesso	XI		XLI	XLII	XLIII	XLIV
201.70	175.19	115.98	137.38	169.36	167.18	55.23	1022.02	101.42	2861 46	300.55	552.96	90.08	555.89
139.95	151.80	108.36	111.91	153.26	153.83	51.37	873 48	95.56	2347 82	270.01	223 35	83.64	508 09
69	88	93	81	90	92	93	85	94	82	90	88	93	91
258	355	400	200	107	325	311	320	294	339	28	38	59	55
39961	70252	31949	55197	70917	70571	23284	365151	31902	630977	45150	31374	19815	144598
+ 441	+ 4531	+ 1668	+ 1407	- 1421	+ 1259	+ 1123	+ 9008	+ 2075	+ 14765	+ 131	- 411	- 263	+ 3698
+ 11	+ 69	+ 50	+ 26	- 20	+ 18	+ 51	+ 25	+ 70	+ 24	+ 3	- 13	- 19	+ 26
198	401	301	402	419	422	422	357	315	221	150	132	153	260
35	97	70	44	128	121	63	82	42	38	16	33	43	58
283	454	323	493	463	459	453	418	334	209	167	150	165	285
51	110	75	55	142	134	68	96	45	46	18	37	46	63
40	41	35	35	46	41	15	253	18	511	18	13	8	33
53	39	53	66	79	64	22	376	17	960	35	36	6	77
7	11	5	8	11	9	6	57	10	94	14	8	5	17
516	266	555	413	442	353	346	399	254	456	336	370	270	212
306	492	213	476	252	354	505	371	612	373	557	383	451	566
178	242	232	111	306	293	149	230	134	171	107	247	279	222
10158	16453	6973	12071	11885	13055	4813	75408	6056	141509	10197	7230	2831	33039
958	937	969	943	974	962	984	957	978	952	932	939	955	932
4.3	4.4	5.3	4.5	5.1	5.4	5.0	5.0	5.4	4.6	4.5	4.7	5.0	4.3
158	181	291	199	385	303	258	249	309	201	177	205	263	163
157	79	114	71	71	65	99	89	237	123	170	131	123	39
23	26	82	62	167	128	88	81	32	51	71	64	45	23
41	51	81	26	123	88	104	69	112	45	21	12	3	6
125	105	135	75	162	117	154	120	168	113	295	419	467	297
55	77	49	87	69	69	78	71	52	69	72	77	69	84
486	508	467	530	313	440	416	456	328	472	261	219	237	401
113	154	72	149	95	93	61	114	71	127	110	78	56	150
859	716	750	792	840	818	787	795	845	765	695	638	618	528
82	158	202	153	121	132	180	142	99	151	187	306	332	384
278	280	309	301	341	319	284	305	338	293	279	271	307	278
626	656	630	626	596	622	658	628	596	636	642	657	631	656
93	62	57	70	60	53	51	64	63	68	77	71	59	64
91	93	94	92	92	90	93	92	93	93	88	89	88	91
90	92	92	92	90	89	91	91	93	91	88	89	85	89
20	21	24	27	33	29	23	26	28	25	27	26	28	26
15	14	16	19	22	20	16	18	18	18	15	16	12	19
55	86	41	87	44	46	46	60	45	70	115	104	92	165
457	497	489	411	571	565	642	513	617	348	578	931	765	851

Caratteristiche topografiche, demografiche, econo

CARATTERISTICHE	Segue: PROVINCIA DI CREMONA				PROVINCIA DI MAN								
	Segue: ZONE DI PIANURA			TOTALE	Zona di Collina	ZONE DI PIANURA							
	XLV	XLVI	XLVII			XLVIII	XLIX	L	LI	LII	LIII		
Superficie territoriale Chm ² .	117.81	333.14	125.13	1775.56	183.83	421.69	363.36	310.03	451.74	283.16			
Superficie agraria id.	104.76	307.24	116.49	1612.58	177.18	402.93	333.26	236.69	425.38	259.77			
Percentuale della superficie agraria sulla territoriale .	89	92	93	91	96	96	92	92	94	92			
Altitudine media dei luoghi abitati . metri	63	82	92	59	108	42	24	22	25	20			
Popolazione presente abit.	18374	77685	24609	357605	22743	51501	57036	75037	60820	55597			
Aumento (+) o diminuzione (-) della popolazione fra il 1911 e il 1921. abit.	+ 1'03	+ 3540	+ 891	+ 8856	+ 2008	+ 3705	+ 1736	+ 9491	+ 4547	+ 3986			
Aumento (+) o diminz. (-) su 1000 abit. censiti sul 1911.	+ 76	+ 48	+ 38	+ 25	+ 97	+ 77	+ 31	+ 128	+ 81	+ 77			
Abitanti per Chm ² {	Superf. territ. {	intera popolaz.	156	233	197	201	124	122	157	242	135		
			popolaz. sparsa	38	47	57	43	47	55	42	78	69	
			Superf. agraria {	intera popolaz.	175	250	211	222	123	128	171	262	143
					popolaz. sparsa	42	53	62	47	49	68	45	85
Comuni compresi nelle singole Zone. . . N.	10	38	10	133	6	11	10	8	12	6			
Centri compresi nelle singole Zone. {	fino a 1000 abitanti	13	44	11	222	21	39	31	28	45			
		oltre 1000 abitanti	5	18	7	74	4	8	14	5	6		
Per ogni 1000 abitanti {	dei centri. {	fino a 1000 abitanti	397	249	172	259	239	257	248	126	288		
			oltre 1000 abitanti	361	551	540	528	377	292	486	551	198	
		sparsa	242	200	288	213	384	451	266	323	514		
Famiglie N.	3705	15529	4989	77550	4620	10597	12326	15450	11266	9918			
Su 1000 famiglie erano famiglie pure (senze estranei) .	939	937	943	936	894	925	949	895	948	905			
Num. medio dei componenti famiglie naturali	4.8	5.0	5.0	4.6	4.9	4.9	4.7	4.6	5.4	5.6			
Su 1000 famig. naturali ve n'erano di 7 componenti e più.	264	273	279	207	238	239	210	207	298	323			
Su 1000 famiglie naturali appartenevano ai gruppi {	b).	87	66	65	77	209	127	159	50	82	107		
		c).	91	92	259	66	67	116	70	48	83		
		d).	1	5	9	8	48	31	32	25	31		
		e).	475	351	337	336	239	329	285	188	431		
		f), g).	61	87	88	82	86	75	87	95	67		
		h), i), l).	204	291	173	314	238	219	257	385	239		
		a), m), n), o), p), q).	81	108	69	117	113	103	110	209	67		
		Su 1000 abitanti erano nati {	nello stesso Comune di censimento.	589	684	687	611	683	675	790	537	644	
nella stessa Provincia di censimento.	305			249	181	302	178	242	151	358	239		
Su 1000 abit. erano di età {	fino a 15 anni	336	339	342	299	316	311	306	284	330			
		da 16 a 65 anni	607	604	599	635	615	624	619	649			
		oltre 65 anni	56	54	57	63	63	64	71	64			
Su 100 abitanti risultano alfabeti {	maschi	86	91	88	90	83	83	88	90	84			
		femmine	85	91	88	89	80	81	85	89			
Natalità su 1000 abitanti (media del triennio 1920-1922)	31	33	32	29	29	29	30	26	32				
Mortalità su 1000 abitanti (media del triennio 1920-1922)	17	18	17	18	18	15	15	18	13				
Entrate effettive del Bilancio comunale 1925 (Quota per abitante). Lire	83	87	66	132	84	97	103	192	99				
Valore produttivo per ettaro. id.	658	788	882	787	353	531	720	605	613				

niche delle varie Zone agrarie della Lombardia.

TOVA			PROVINCIA DI MILANO														
		TOTALE	ZONE DI COLLINA			ZONE DI PIANURA									TOTALE		
LIV	In complesso		LV	LVI	In complesso	LVII	LVIII	LIX	LX	LXI	LXII	LXIII	LXIV	In complesso			
325.57	2155.55	2339.38	151.49	84.03	238.52	773.63	476.61	615.81	234.22	548.75	37.22	211.40	27.07	2924.71	3163.23		
299.70	2007.73	2184.91	143.00	78.37	221.37	717.79	439.79	551.98	217.21	499.86	33.18	181.62	25.38	2669.81	2891.18		
92	93	93	90	93	93	93	92	90	93	91	89	87	94	91	91		
14	24	29	282	263	272	202	143	120	116	73	72	53	76	140	146		
54107	354158	376901	41109	49343	90452	466987	277777	886170	55426	133683	4687	31408	9638	1815779	1906231		
+ 3380	+ 25845	+ 27853	+ 1500	+ 506	+ 2096	+23979	+24987	+115186	+ 5210	+ 1997	+ 1112	+ 1193	+ 923	+177587	+ 179683		
+ 67	+ 79	+ 80	+ 38	+ 12	+ 24	+ 9	+ 99	+ 160	+ 104	+ 47	+ 24	+ 39	+ 106	+ 108	+ 104		
163	164	161	266	597	379	614	583	1353	237	214	133	149	356	621	603		
109	78	75	45	256	120	94	77	62	75	61	33	55	45	73	76		
181	176	173	287	630	409	651	632	1515	255	267	141	170	350	680	659		
118	84	81	49	274	129	101	81	70	81	67	37	63	48	80	83		
12	62	68	18	13	31	93	57	41	20	47	4	16	2	280	311		
20	186	207	38	23	61	66	59	84	43	107	9	20	1	389	450		
7	44	48	10	8	18	99	56	21	10	16	1	9	2	214	232		
134	201	203	392	213	295	72	104	32	298	250	503	208	84	82	93		
211	325	328	437	351	390	773	763	922	385	501	234	424	788	801	780		
655	474	469	171	436	315	155	133	46	317	249	263	368	128	117	127		
9573	69130	73750	9532	8418	17948	92037	56170	224683	11582	29005	890	6907	2167	425741	443689		
941	926	924	978	978	978	968	954	838	953	940	961	961	933	894	898		
5.7	5.1	5.1	4.5	5.9	5.2	5.0	4.8	3.4	4.8	4.6	5.4	4.7	4.5	4.1	4.1		
345	263	263	183	371	271	252	222	65	238	219	327	226	193	146	152		
147	108	114	175	64	123	74	37	5	23	22	20	90	291	28	32		
110	85	84	44	127	83	64	64	6	81	32	189	56	57	31	34		
42	34	34	41	98	68	46	83	3	32	3	1	12	2	24	26		
296	298	295	90	167	126	114	129	43	330	344	517	414	228	107	107		
74	80	80	47	69	57	68	60	107	72	88	65	79	95	90	88		
245	277	275	508	387	452	517	523	557	371	393	155	262	252	521	518		
86	118	118	95	88	91	117	104	279	91	118	53	87	75	199	195		
649	651	653	758	848	808	783	707	492	624	684	607	755	833	624	633		
264	266	260	163	109	134	154	196	185	324	272	303	218	128	190	187		
341	315	315	284	343	316	322	317	228	330	327	344	326	309	279	281		
594	620	620	612	606	627	630	636	717	622	612	600	606	600	669	667		
64	63	63	60	50	55	46	45	54	45	60	56	67	87	51	51		
85	86	86	91	95	93	93	93	96	86	88	94	80	90	94	93		
78	83	83	91	94	93	92	92	95	87	87	90	83	89	93	93		
35	31	31	22	35	29	29	28	18	28	30	31	32	28	24	24		
15	15	15	13	20	17	18	16	15	17	17	11	16	18	16	16		
117	127	125	50	41	45	112	89	367	53	105	69	67	70	215	207		
764	668	643	461	612	515	467	778	953	967	938	1206	850	788	586	576		

Caratteristiche topografiche, demografiche, econo

CARATTERISTICHE	PROVINCIA DI															
	ZONE DI MONTAGNA			ZONE DI COLLINA			LXIX	LXX	LXXI	LXXII						
	LXV	LXVI	In complesso	LXVII	LXVIII	In complesso										
Superficie territoriale Chm ² .	447.93	247.66	695.59	155.86	307.97	463.83	310.18	421.07	495.66	116.75						
Superficie agraria id.	423.76	230.54	654.30	148.46	292.28	440.74	281.18	393.81	461.48	131.93						
Percentuale della superficie agraria sulla territoriale .	95	93	94	95	95	95	91	94	93	90						
Altitudine media dei luoghi abitati . metri	698	561	633	365	170	294	79	107	106	87						
Popolazione presente abit.	20334	18123	38457	13261	64092	77353	61638	48349	90275	18785						
Aumento (+) o diminuzione (-) della popolazione fra il 1911 e il 1921. abit.	- 70	+ 1969	+ 1899	+ 1406	+ 159	+ 1565	+ 1642	-14787	- 4758	- 3375						
Aumento (+) o diminuz. (-) su 1000 abit. censiti sul 1911.	- 3	+ 122	+ 52	+ 119	+ 2	+ 21	+ 27	- 234	- 50	- 167						
Abitanti per Chm ² {	Superf. territ.	intera popolaz.	45	73	55	85	208	167	199	115	182	114				
			popolaz. sparsa	9	30	17	38	71	60	49	25	38	20			
				Superf. agraria	intera popolaz.	48	79	59	89	219	176	219	123	196	127	
						popolaz. sparsa	10	32	18	39	75	63	51	28	41	22
Comuni compresi nelle singole Zone. . . N.	13	13		26	16		29	45	29	23	16	8				
Centri compresi nelle singole Zone. {	fino a 1000 abitanti	91	60	154	46	87	133	55	22	26	10					
		oltre 1000 abitanti	1	1	2	-	9	9	7	14	12	6				
Per ogni 1000 abitanti appartenevano alla popolazione {	dei centri. {		fino a 1000 abitanti	681	489	590	559	316	358	328	165	111	183			
		oltre 1000 abitanti		111	99	106	-	344	285	424	604	678	646			
			sparsa	208	412	304	441	340	357	248	231	211	171			
Famiglie N.	4353	3664		8017	2642	14774	17416	14535	13039	23518	4516					
Su 1000 famiglie erano famiglie pure (senza estranei) .	941	952	947	947	951	950	957	980	972	978						
Num. medio dei componenti famiglie naturali	5.2	5.1	5.2	5.2	4.5	4.6	4.2	3.9	3.9	3.9						
Su 1000 famig. naturali ve n'erano di 7 componenti e più.	303	283	295	291	194	210	160	99	101	111						
Su 1000 famiglie naturali appartenevano ai gruppi {	b).	482	476	479	445	316	336	167	110	114	148					
		c).	9	13	11	26	36	34	42	53	59	43				
			d).	26	41	33	133	54	66	12	2	1	3			
				e).	260	248	255	217	253	247	242	499	282	445		
					f), g).	35	42	38	27	60	55	66	58	73	52	
						h), i), l).	111	113	111	98	175	163	342	179	343	203
							a), m), n), o), p), q).	77	67	73	54	106	99	129	99	128
Su 1000 abitanti erano nati {	nello stesso Comune di censimento.	828	841	834	806	728	742	700	726	661	694					
		nella stessa Provincia di censimento.	103	140	120	165	239	227	233	218	267	267				
Su 1000 abit. erano di età {	fino a 15 anni		314	328	321	320	266	275	268	221	229	217				
		da 16 a 65 anni	594	604	599	612	656	648	656	681	682	675				
			oltre 65 anni	81	67	74	65	75	73	75	96	87	103			
Su 100 abitanti risultano alfabeti {	mas hi	88	89	89	87	91	90	90	88	93	88					
		femmine	82	85	85	84	91	90	89	85	90	85				
Natalità su 1000 abitanti (media del triennio (1920-1922)	27		28	27	27	21	22	20	16	15	16					
Mortalità su 1000 abitanti (media del triennio (1920-1922)	17	14	16	12	15	14	15	13	14	13						
Entrate effettive del Bilancio comunale 1925 (Quota per abitante). Lire	40	33	37	48	82	76	94	76	78	79						
Valore produttivo per ettaro. id.	189	271	185	599	985	855	827	728	704	712						

niche delle varie Zone agrarie della Lombardia.

PAVIA							PROVINCIA DI SONDRIO							LOM- BARDIA
ZONE DI PIANURA						TOTALE	ZONE DI MONTAGNA						TOTALE	
LXXIII	LXXIV	LXXV	LXXVI	LXXVII	In complesso		LXXVIII	LXXIX	LXXX	LXXXI	LXXXII	LXXXIII		
39.74	159.54	334.44	112.32	155.46	2175.16	3334.58	680.18	212.13	388.03	576.83	776.76	549.99	3193.92	24178.93
37.94	146.31	317.24	97.51	141.68	2009.10	3104.14	324.08	128.41	179.34	426.03	587.99	462.72	2108.57	20669.05
95	92	95	87	91	92	93	48	61	45	74	76	84	66	85
89	76	86	77	65	89	150	1221	1895	965	507	557	443	610	198
4349	21294	55660	53445	24915	376710	492520	10963	1136	6400	18300	63481	30901	131184	5103329
- 1186	- 715	- 1685	+ 2008	- 428	- 23284	- 19820	+ 126	+ 71	- 931	+ 249	+ 1379	+ 462	+ 1256	+ 312856
- 214	- 32	- 29	+ 39	- 17	- 58	- 39	+ 12	+ 67	- 127	+ 14	+ 21	+ 15	+ 10	+ 65
109	133	166	476	160	173	148	16	5	16	32	82	56	41	211
25	38	35	74	32	37	36	3	5	2	4	12	11	7	42
115	146	175	548	176	188	119	34	9	36	43	105	67	62	247
26	42	37	85	35	40	39	6	8	3	6	17	13	10	49
3	10	39	6	13	150	221	5	1	6	13	27	26	78	1907
3	19	96	17	23	271	558	25	3	34	67	116	64	299	3833
1	5	9	4	6	64	75	1	-	-	1	11	4	17	748
466	368	500	72	333	241	287	658	113	905	689	456	498	535	238
305	346	290	773	466	545	470	174	-	-	175	391	311	301	563
229	286	210	155	201	214	243	168	887	95	136	153	191	164	199
1130	5075	12031	14901	5708	94516	119949	2560	255	1590	4393	15543	6670	29011	1131900
965	963	963	973	982	970	965	963	965	987	979	933	963	953	927
4.1	4.3	4.8	3.4	4.6	4.0	4.2	4.5	4.7	4.7	4.6	4.9	5.0	4.8	4.5
117	159	229	75	202	132	154	217	228	231	229	253	271	248	197
140	97	68	14	226	108	166	561	212	493	380	501	495	484	97
46	46	54	8	61	45	41	4	-	-	5	26	3	14	49
4	6	8	2	9	5	15	1	12	1	-	12	1	6	31
523	435	489	144	327	332	315	79	678	221	280	145	241	190	178
49	77	71	104	72	73	68	33	16	32	34	44	36	39	78
138	243	241	514	210	312	277	228	31	192	219	177	153	182	416
100	96	69	214	95	125	118	94	51	61	82	95	71	85	151
556	664	633	638	845	681	702	928	982	962	870	818	910	864	691
423	314	315	248	123	254	240	49	10	22	105	113	69	91	198
252	256	312	229	292	252	261	336	330	364	302	323	323	323	299
659	655	626	699	624	666	658	583	591	567	622	605	598	602	641
85	84	61	66	82	80	78	80	79	67	74	70	76	73	58
91	93	91	97	93	92	91	96	99	98	96	93	95	94	92
89	91	91	97	92	90	90	96	99	96	94	92	94	93	91
16	18	25	19	24	19	20	29	32	34	28	30	32	30	28
13	12	13	18	15	14	14	21	20	22	23	20	23	21	18
71	64	63	180	64	91	84	57	44	83	70	87	58	74	136
698	676	810	656	829	748	645	77	70	61	101	235	172	145	495

Caratteristiche topografiche, demografiche, economiche

CARATTERISTICHE	VENEZIA									
	ZONE DI									
	I	II	III	IV	V	VI	VII			
Superficie territoriale Chm ² .	869.76	785.12	547.58	408.27	737.61	1902.89	5010.11			
Superficie agraria id.	—	—	—	—	—	—	—			
Percentuale della superficie agraria sulla territoriale .	—	—	—	—	—	—	—			
Altitudine media dei luoghi abitati . metri	1352	432	1183	1006	785	905	1138			
Popolazione presente abit.	5956	81320	14342	6706	46873	31729	40183			
Aumento (+) o diminuzione (—) della popolazione fra il 1911 e il 1921. abit.	— 718	+ 4082	+ 76	+ 114	+ 1450	+ 1364	— 301			
Aumento (+) o diminuz. (—) su 1000 abit. censiti n. l. 1911	— 108	+ 53	+ 5	+ 17	+ 32	+ 45	— 7			
Abitanti per Chm ² {	Superf. territ. {	intera popolaz.	15	104	26	16	64	26	20	
		popolaz. sparsa	4	21	13	11	12	12	8	
		Superf. agraria {	intera popolaz.	—	—	—	—	—	—	—
			popolaz. sparsa	—	—	—	—	—	—	—
Comuni compresi nelle singole Zone. . N.	3	31	9	4	31	37	63			
Centri compresi nelle singole Zone. {	fini a 1000 abitanti	oltre 1000 abitanti	39	72	26	8	64	65	122	
		—	14	—	1	9	2	3		
Per ogni 1000 abitanti appartenivano alla popolazione {	dei centri {	fini a 1000 abitanti	761	249	521	203	404	349	464	
		oltre 1000 abitanti	—	544	—	154	414	185	151	
		sparsa	239	207	479	643	182	466	385	
Famiglie N.	1322	18187	2924	1239	10429	6016	7511			
Su 1000 famiglie erano famiglie pure (senza estranei)	892	746	710	615	931	668	697			
Num. medio dei componenti famiglie naturali	4.5	3.9	4.6	4.5	4.5	4.3	4.8			
Su 1000 famig. naturali ve n'erano di 7 componenti e più.	216	155	238	213	207	188	248			
Su 1000 famiglie naturali appartenivano ai gruppi {	b).	c).	503	274	449	560	461	350	477	
		d).	1	13	23	32	6	15	29	
		e).	—	10	4	4	11	13	12	
		f).	42	83	104	104	112	77	92	
		g).	79	79	51	37	66	65	54	
		h), i, l).	265	311	281	173	246	292	215	
		a), m), n), o), p), q). . .	110	230	88	90	98	188	121	
Su 1000 abitanti erano nati {	nello stesso Comune di censimento.	867	537	803	851	799	507	678		
	nella stessa Provincia di censimento.	72	322	168	132	122	324	241		
Su 1000 abit. erano di età {	fini a 15 anni	274	280	339	335	288	290	312		
	da 16 a 65 anni	630	663	588	590	637	649	615		
	oltre 65 anni	93	54	70	74	72	59	71		
Su 1000 abitanti risultarono alfabeti {	maschi	99	98	97	96	97	97	98		
	femmine	98	98	97	96	97	96	98		
Natalità su 1000 abitanti (media del triennio 1920-1922).	—	—	—	—	—	—	—			
Mortalità su 1000 abitanti (media del triennio 1920-1922).	—	—	—	—	—	—	—			
Entrate effettive del Bilancio comunale 1925 (Quota per abitante) Lire	260	139	86	41	162	79	70			
Valore produttivo per ettaro. id.	—	—	—	—	—	—	—			

N. B. — Per la Venezia Tridentina l'aumento o la diminuzione della popolazione è calcolato sulla cifra del censimento austriaco del 1911

Caratteristiche topografiche, demografiche, eco

CARATTERISTICHE	PROVINCIA DI BELLUNO						Zona di Collina								
	ZONE DI MONTAGNA					TOTALE	VI	VII	VIII						
	I	II	III	IV	V										
Superficie territoriale Chm ² .	1051.58	547.48	365.42	754.72	586.19	3305.39	250.90	281.82	170.78						
Superficie agraria id.	731.26	407.14	292.88	630.36	508.29	2569.93	240.81	266.85	153.10						
Percentuale della superficie agraria sulla territoriale.	70	74	80	84	87	78	96	95	93						
Altitudine media dei luoghi abitati . metri	963	902	763	442	363	577	52	22	43						
Popolazione presente abit.	35940	27223	15794	79902	69768	228627	53623	74673	47860						
Aumento (+) o diminuzione (-) della popolazione fra il 1911 e il 1921. abit.	+ 3183	+ 2729	+ 791	+ 18466	+ 10635	+ 35834	+ 5233	+ 8627	+ 4642						
Aumento (+) o diminuz. (-) su 1000 abit. censit ¹ nel 1911.	+ 97	+ 111	+ 53	+ 301	+ 180	+ 186	+ 108	+ 131	+ 107						
Abitanti per Chm ² {	Superf. territ.	} intera popolaz.	34	50	43	106	119	69	214	265	280				
			} popolaz. sparsa	1	12	...	36	45	18	156	240	98			
				Superf. agraria	} intera popolaz.	49	67	54	127	137	89	223	230	303	
						} popolaz. sparsa	1	17	1	43	51	24	162	253	106
Comuni compresi nelle singole Zone. . . N.	18	14		8	14		12	66	12	14	9				
Centri compresi nelle singole Zone. {	} fino a 1000 abitanti	58	103	51	135	64	411	22	26	25					
		} oltre 1000 abitanti	11	1	2	5	8	27	2	1	7				
Per ogni 1000 abitanti appartenevano alla popolazione {	} dei centri		} fino a 1000 abitanti	552	711	855	472	375	510	86	82	196			
		} oltre 1000 abitanti		432	39	134	188	251	224	186	14	454			
			} sparsa	16	250	11	340	374	266	728	904	350			
Famiglie N.	8523	6547		3447	15276	14536	48329	8780	9201	7071					
Su 1000 famiglie erano famiglie pure (senza estranei).	967	959	957	923	945	945	913	934	928						
Num. medio dei componenti famiglie naturali	4.7	4.9	5.2	5.3	5.2	5.1	6.1	8.2	6.9						
Su 1000 famig. naturali ve n'erano di 7 componenti e più.	225	254	292	297	278	274	395	576	463						
Su 1000 famiglie naturali appartenevano ai gruppi {	} b).	123	200	138	255	329	238	152	191	168					
		} c).	12	3	—	6	8	7	129	373	220				
			} d).	3	1	...	49	16	21	11	9	5			
				} e).	184	98	101	76	167	127	302	178	137		
					} f), g).	56	33	58	46	54	49	69	61	141	
						} h), i), l).	489	556	604	453	346	451	240	136	254
							} a), m), n), o), p), q).	133	109	99	115	80	107	97	52
Su 1000 abitanti erano nati {	} nello stesso Comune di censimento.							888	936	879	789	842	844	741	835
		} nella stessa Provincia di censimento.						72	46	70	127	104	98	188	127
Su 1000 abit. erano di età {	} fino a 15 anni.		303					360	342	364	360	351	355	389	355
		} da 16 a 65 anni	616	563				580	578	582	583	581	557	590	
			} oltre 65 anni	78	75			74	55	56	63	58	53	54	
Su 100 abitanti risultano alfabeti {	} maschi	95		93	95	91		84	90	83	83	88			
		} femmine	87	91	91	88	82	87	77	80	84				
Natalità su 1000 abitanti (media del triennio 1920-1922).	31		39	36	39	40	38	35	36	35					
Mortalità su 1000 abitanti (media del triennio 1920-1922).	18	20	18	16	19	18	16	14	16						
Entrate effettive del Bilancio comunale 1925 (Quota per abitante) Lire	262	75	63	71	53	95	90	44	56						
Valore produttivo per ettaro. id.	123	110	85	166	173	137	517	607	661						

nomiche delle varie Zone agrarie del Veneto.

PROVINCIA DI PADOVA						PROVINCIA DI ROVIGO				PROVINCIA DI TREVISO		
ZONE DI PIANURA					TOTALE	ZONE DI PIANURA			TOTALE	ZONE DI COLLINA		
IX	X	XI	XII	In complesso		XIII	XIV	XV		XVI	XVII	In complesso
525.66	451.38	223.23	236.96	1889.83	2140.73	530.78	487.13	753.34	1771.25	445.17	583.36	1028.53
492.20	423.18	213.47	225.02	1783.82	2024.63	482.80	419.20	690.75	1622.75	413.71	541.84	955.55
94	95	96	95	94	95	91	92	92	92	93	93	93
13	11	7	4	15	18	10	6	3	6	153	181	169
219716	97097	49279	45795	534420	588043	99790	92939	94509	287238	90648	118732	209380
+ 27110	+ 11534	+ 5282	+ 6257	+ 63452	+ 68685	+ 7592	+ 10979	+ 10944	+ 29515	+ 9030	+ 12252	+ 21282
+ 141	+ 135	+ 120	+ 138	+ 135	+ 132	+ 82	+ 134	+ 131	+ 115	+ 111	+ 115	+ 113
418	215	221	193	283	275	188	191	125	162	201	204	204
216	185	143	112	168	163	109	88	63	82	118	72	92
446	227	231	204	300	290	207	207	137	177	219	219	219
230	142	150	118	178	176	119	90	68	90	127	77	99
26	26	10	8	93	105	26	26	11	63	19	22	41
68	32	20	19	190	212	50	69	41	160	58	97	155
9	11	5	4	37	39	14	10	10	34	9	21	30
94	126	139	162	118	115	187	271	150	203	249	314	286
390	248	212	259	289	280	236	294	351	291	171	334	263
516	626	649	579	593	605	577	435	499	506	580	352	451
35800	16327	7892	7245	83536	92316	17170	16066	16245	49481	14914	21203	36117
870	950	920	945	909	909	948	939	935	941	943	915	926
5.9	6.1	6.2	6.3	6.3	6.3	5.8	5.7	5.8	5.8	6.3	5.6	5.9
347	396	410	419	404	402	350	349	362	355	411	315	355
54	173	115	71	109	113	152	122	81	119	258	230	242
170	48	146	269	179	174	88	54	31	58	116	23	61
8	24	11	19	12	12	11	11	17	13	33	101	73
120	372	390	280	217	225	347	349	387	361	148	130	137
88	77	72	74	84	83	66	70	75	70	70	60	64
362	231	191	221	273	271	252	284	331	287	288	337	317
198	75	75	66	126	122	84	110	78	92	87	119	106
734	776	752	793	774	771	672	645	778	698	812	772	789
158	175	214	183	157	160	257	271	160	229	139	153	147
333	346	352	368	350	350	346	349	380	358	356	353	354
608	589	583	584	592	591	589	585	568	581	584	597	591
56	63	62	48	56	56	64	63	50	59	58	48	52
87	84	81	75	84	84	88	86	75	83	90	91	91
84	74	77	71	80	80	80	77	66	75	86	87	87
31	38	38	41	35	35	36	38	46	40	34	38	36
17	16	17	19	16	16	16	18	22	18	14	14	14
152	77	86	85	103	102	89	107	77	91	62	85	75
634	656	651	551	629	616	669	614	498	587	341	404	377

Caratteristiche topografiche, demografiche, eco

CARATTERISTICHE	Segue: PROVINCIA DI TREVISO						ZONE			
	ZONE DI PIANURA					TOTALE	XXII	XXIII		
	XVIII	XIX	XX	XXI	In complesso					
Superficie territoriale Chm ² .	442 51	430 56	229 14	345 81	1448 05	2476 58	1214 08	629 90		
Superficie agraria id.	424 78	403 79	212 01	328 90	1369 48	2325 03	971 41	398 68		
Percentuale della superficie agraria sulla territoriale .	96	94	93	95	95	94	80	75		
Altitudine media dei luoghi abitati . metri	48	13	44	11	27	81	626	431		
Popolazione presente abit.	93201	128363	48281	69262	339107	548487	59843	18934		
Aumento (+) o diminuzione (-) della popolazione fra il 1911 e il 1921. abit.	+ 6150	+ 17663	+ 5751	+ 6575	+ 36039	+ 57321	+ 9904	+ 2198		
Aumento (+) o diminz. (-) su 1000 abit. censiti sul 1911.	+ 71	+ 159	+ 135	+ 105	+ 119	+ 117	+ 198	+ 131		
Abitanti per Chm ² {	Superf. territ.	intera popolaz.	211	298	211	200	234	221	49	36
		popolaz. sparsa	93	178	110	138	132	115	4	5
	Superf. agraria {	intera popolaz.	219	318	228	211	248	256	62	47
		popolaz. sparsa	97	190	119	145	139	123	5	7
Comuni compresi nelle singole Zone. . N.	15	15	11	14	55	96	28	8		
Centri compresi nelle singole Zone. {	finò a 1000 abitanti	55	47	39	44	185	340	140	54	
	oltre 1000 abitanti	12	7	6	7	32	62	6	3	
Per ogni 1000 abitanti { appartenevano alla popolazione {	dei centri. {	finò a 1000 abitanti	339	109	332	150	212	240	737	640
	oltre 1000 abitanti		217	294	146	161	225	240	174	219
	sparsa	444	597	522	689	563	520	89	141	
Famiglie N.	13150	18835	6846	8663	47497	83614	13278	4416		
Su 1000 famiglie erano famiglie pure (senza estranei).	928	855	953	903	898	910	946	952		
Num. medio dei componenti famiglie naturali	7.4	6.5	7.3	8.0	7.1	6.6	4.9	4.6		
Su 100 famig. naturali ve n'erano di 7 componenti e più.	505	385	479	525	457	413	240	195		
Su 1000 famiglie naturali appartenevano ai gruppi {	b).	194	70	225	163	144	186	139	85	
	c).	268	154	29	91	156	115	9	1	
	d).	21	30	208	215	87	80	1	3	
	e).	154	124	149	117	135	136	135	206	
	f), g).	65	88	59	68	74	70	40	58	
	h), i), l).	224	366	242	255	288	301	569	533	
	a, m', n), o), p), q).	74	168	88	91	116	112	107	114	
Su 1000 abitanti erano nati {	nello stesso Comune di censimento.	817	681	724	702	729	752	904	870	
	nella stessa Provincia di censimento.	140	200	241	235	197	178	74	83	
Su 1000 abit. erano di età {	finò a 15 ann'	376	351	375	391	369	364	338	319	
	da 16 a 65 anni	568	593	571	555	575	581	589	610	
	oltre 65 anni	55	55	54	50	54	53	68	65	
Su 100 abitanti risultarono alfabeti {	maschi	87	87	86	82	86	88	94	92	
	femmine	83	81	80	75	80	83	89	83	
Natalità su 1000 abitanti (media del triennio 1920-1922).	37	33	38	41	37	36	33	35		
Mortalità su 1000 abitanti (media del triennio 1920-1922).	15	16	11	13	14	14	19	19		
Entrate effettive del Bilancio comunale 1925 (Quota per abitante) Lire	87	99	60	72	76	76	94	103		
Valore produttivo per ettaro. id.	443	480	514	562	491	445	104	88		

nomiche delle varie Zone agrarie del Veneto.

PROVINCIA DI UDINE

DI MONTAGNA			ZONE DI COLLINA				ZONE DI PIANURA						TOTALE
XXIV	XXV	In complesso	XXVI	XXVII	XXVIII	In complesso	XXIX	XXX	XXXI	XXXII	XXXIII	In complesso	
924.62	283.31	2951.91	554.60	350.04	460.11	1364.75	269.37	682.88	477.49	502.86	320.88	2253.48	6570.14
613.76	262.30	2246.35	471.41	306.25	415.01	1192.67	205.23	635.20	427.83	452.79	220.06	1911.11	5350.13
66	93	76	85	87	90	87	76	89	90	90	69	85	81
418	452	520	209	191	226	208	103	101	21	26	5	58	187
30293	22230	131355	63457	77271	75200	212928	26924	145874	71765	108775	22375	375713	719996
+ 3431	+ 1261	+ 16794	+ 7891	+ 12752	+ 9195	+ 29838	+ 3275	+ 17972	+ 6999	+ 147.8	+ 2319	+ 45283	+ 91915
+ 128	+ 60	+ 147	+ 150	+ 198	+ 139	+ 163	+ 138	+ 141	+ 108	+ 156	+ 116	+ 137	+ 146
33	79	44	109	221	163	156	100	214	150	216	70	167	110
9	9	6	11	19	30	19	13	8	22	74	15	27	16
49	83	58	128	252	181	179	131	241	168	240	102	197	135
14	9	9	13	22	33	22	17	9	24	83	21	32	20
13	10	59	14	17	17	48	8	25	17	15	7	72	179
49	124	367	49	100	131	280	21	100	69	57	17	264	911
3	—	12	22	17	11	50	7	26	16	18	6	73	135
604	891	719	332	536	472	456	430	357	412	225	307	331	438
110	—	136	567	379	347	421	437	604	442	431	484	504	433
286	109	145	101	85	181	123	133	39	146	344	209	165	149
6292	4086	28072	12504	13289	13427	39220	4754	26781	12147	16015	3773	63470	130762
973	947	953	967	955	933	951	949	904	941	931	926	923	938
5.4	5.9	5.1	5.6	6.3	5.8	5.9	6.3	5.4	6.2	7.1	6.0	6.1	5.8
314	391	272	335	401	344	361	395	297	383	462	358	366	344
163	452	181	225	261	282	256	385	225	237	269	223	251	237
4	8	6	9	32	35	26	13	31	25	28	6	26	22
—	1	1	6	32	37	26	46	33	88	98	100	65	39
229	322	195	186	137	149	157	140	85	193	103	213	122	148
35	31	41	34	46	57	46	51	82	50	53	65	65	54
503	139	486	436	406	342	394	265	366	310	349	308	340	388
66	47	90	104	86	98	95	100	178	97	100	85	131	112
936	927	910	885	844	796	839	842	705	806	772	781	758	810
47	66	68	78	138	168	132	123	211	165	168	153	180	145
354	335	338	364	377	354	365	370	322	360	383	362	353	354
568	592	588	559	556	579	565	560	614	573	561	582	585	580
74	68	69	72	64	63	66	68	62	63	55	53	60	63
92	89	92	92	92	92	92	92	94	87	92	84	91	9
84	83	86	85	86	85	85	85	89	80	84	72	84	85
39	36	35	36	32	33	33	37	33	37	36	41	35	35
19	20	19	16	15	17	16	16	18	16	13	18	16	16
61	39	78	57	54	57	56	59	105	67	70	90	84	75
80	160	101	215	374	326	295	304	381	395	375	302	365	289

Caratteristiche topografiche, demografiche, eco

CARATTERISTICHE	PROVINCIA DI VENEZIA						ZONE DI MONTAGNA				
	ZONE DI PIANURA					TOTALE	XXXIX	XL	In complesso		
	XXXIV	XXXV	XXXVI	XXXVII	XXXVIII						
Superficie territoriale Chm ² .	632.17	458.29	652.74	495.29	205.87	2444.36	246.75	342.12	588.87		
Superficie agraria id.	589.22	429.66	591.60	272.92	195.23	2078.68	194.11	330.43	524.54		
Percentuale della superficie agraria sulla territoriale .	93	94	91	55	95	85	79	97	89		
Altitudine media dei luoghi abitati . metri	7	3	7	2	4	4	260	752	585		
Popolazione presente abit.	61247	55709	147377	228110	26465	519208	14874	28851	43725		
Aumento (+) o diminuzione (-) della popolazione fra il 1911 e il 1921. abit.	+ 8725	+ 8542	+ 19800	+ 12353	+ 3036	+ 52456	- 882	+ 189	- 693		
Aumento (+) o diminuz. (-) su 1000 abit. censiti nel 1911.	+ 166	+ 181	+ 155	+ 57	+ 130	+ 112	- 56	+ 7	- 16		
Abitanti per Chm ² {	Superf. territ.	intera popolaz.	97	122	226	461	129	212	60	84	74
		popolaz. sparsa	50	89	157	25	92	84	24	58	44
	Superf. agraria {	intera popolaz.	104	180	249	837	186	250	77	87	83
		popolaz. sparsa	54	95	173	45	97	99	31	60	49
Comuni compresi nelle singole Zone. . N.	11	10	22	5	2	50	7	11	18		
Centri compresi nelle singole Zone. {	fino a 1000 abitanti	oltre 1000 abitanti	88	20	53	7	11	134	36	51	87
		oltre 1000 abitanti	8	3	10	8	1	30	1	—	1
Per ogni 1000 abitanti {	dei centri. {	fino a 1000 abitanti	240	121	86	17	131	80	527	314	387
		oltre 1000 abitanti	242	145	220	930	150	523	74	—	25
		sparsa	518	734	694	53	719	397	399	686	588
Famiglie N.	8888	7293	25209	47200	4554	93144	3151	5317	8468		
Su 1000 famiglie erano famiglie pure (senza estranei).	934	916	928	857	943	893	948	953	951		
Num. medio dei componenti famiglie naturali	7.0	7.5	5.9	4.4	5.8	5.4	5.1	5.6	5.4		
Su 1000 famig. naturali ve n'erano di 7 componenti e più.	440	496	355	177	377	286	283	349	323		
Su 1000 famiglie naturali appartenevano ai gruppi {	b).	153	39	76	8	38	44	221	356	306	
	c).	35	48	205	3	51	67	17	10	12	
	d).	89	93	10	5	32	22	42	26	32	
	e).	344	355	229	49	472	171	330	298	310	
	f), g).	49	68	76	88	57	78	57	47	51	
	h), i), l),	245	322	306	592	300	445	227	177	195	
Su 1000 abitanti {	nello stesso Comune di censimento.	a), m), n), o), p), q).	85	75	98	255	50	173	106	86	94
		nella stessa Provincia di censimento	780	790	808	705	846	759	906	893	898
Su 1000 abit. erano di età {	nello stesso Comune di censimento.	nella stessa Provincia di censimento	156	131	134	78	47	107	71	84	79
		fino a 15 anni	402	398	382	278	376	340	316	356	343
		da 16 a 65 anni	541	561	565	657	578	603	601	582	588
Su 1000 abit. erano di età {	nello stesso Comune di censimento.	oltre 65 anni	50	38	52	65	45	55	82	58	66
		nella stessa Provincia di censimento	78	79	81	87	69	82	94	90	92
Su 100 abitanti risultano alfabeti {	nello stesso Comune di censimento.	oltre 65 anni	68	71	76	83	64	78	91	86	88
		nella stessa Provincia di censimento	78	79	81	87	69	82	94	90	92
Su 100 abitanti risultano alfabeti {	nello stesso Comune di censimento.	oltre 65 anni	68	71	76	83	64	78	91	86	88
		nella stessa Provincia di censimento	78	79	81	87	69	82	94	90	92
Natalità su 1000 abitanti (media del triennio 1920-1922)	44	48	37	30	43	36	29	35	33		
Mortalità su 1000 abitanti (media del triennio 1920-1922)	14	13	16	19	18	17	16	16	16		
Entrate effettive del Bilancio comunale 1925 (Quota per abitante) Lire	78	78	77	245	71	151	107	62	77		
Valore produttivo per ettaro. id.	399	359	438	352	426	398	170	181	177		

nomiche delle varie Zone agrarie del Veneto.

PROVINCIA DI VERONA										PROVINCIA DI VICENZA		
ZONE DI COLLINA				ZONE DI PIANURA					TOTALE	ZONE DI MONTAGNA		
XLI	XLII	XLIII	In complesso	XLIV	XLV	XLVI	XLVII	In complesso		XLVIII	XLIX	In complesso
472.52	291.73	220.61	984.86	229.58	370.94	404.16	492.79	1497.47	3071.20	427.83	693.60	1121.43
326.85	278.20	209.13	814.18	216.37	336.36	326.87	466.26	1405.86	2744.58	399.61	667.81	1067.42
69	95	95	83	94	91	96	95	94	89	93	96	95
126	218	130	161	26	55	25	16	37	118	436	582	514
49239	53750	41424	144413	47604	153919	48278	80317	330118	518256	56332	65351	121683
+ 4397	+ 4510	+ 1349	+ 10256	+ 4984	+ 18981	+ 3973	+ 5716	+ 33644	+ 43207	+ 1774	+ 9321	+ 11595
+ 98	+ 92	+ 34	+ 76	+ 117	+ 141	+ 90	+ 76	+ 113	+ 91	+ 33	+ 177	+ 105
104	184	188	147	207	415	119	163	220	169	132	94	109
52	71	75	63	81	55	75	74	70	63	90	31	53
151	193	198	177	220	458	125	172	235	189	141	98	114
76	75	79	76	86	60	78	78	75	70	93	32	56
16	16	11	43	10	13	12	17	52	113	15	20	35
40	65	39	144	20	51	39	29	139	370	49	100	149
7	7	7	21	10	15	4	16	45	67	3	10	13
285	356	298	315	201	103	261	120	145	213	186	426	314
214	257	303	256	410	765	115	426	536	414	134	244	194
501	387	399	429	389	132	624	454	319	373	680	330	492
9092	9963	7728	26783	8265	32103	8303	13916	62587	97838	11393	13403	24796
938	948	941	942	934	889	951	944	915	926	958	957	957
5.5	5.5	5.4	5.5	5.8	4.3	5.8	5.8	5.1	5.2	5.1	5.1	5.1
325	326	314	324	377	176	369	357	269	289	277	283	280
158	174	373	219	154	39	100	161	90	144	359	222	285
66	21	35	40	106	43	154	96	78	62	11	4	7
151	116	70	114	35	17	44	37	27	51	4	1	2
247	221	252	239	307	108	367	330	218	232	111	217	168
67	62	53	61	76	104	68	70	88	77	49	60	55
236	315	133	236	230	438	197	223	331	293	371	402	388
95	91	84	91	92	251	70	83	168	141	95	94	95
776	784	802	786	742	619	634	738	668	720	840	843	842
191	190	157	181	163	220	321	199	221	198	125	89	106
326	322	340	328	340	279	342	333	310	318	338	347	342
608	612	596	606	594	657	598	604	626	618	601	596	598
65	64	63	64	66	62	56	61	61	62	58	56	57
87	91	91	90	90	93	87	87	91	90	91	90	90
85	88	88	87	84	92	81	81	86	87	85	85	85
29	30	30	30	32	24	35	33	29	30	35	40	37
13	14	15	14	15	18	14	15	16	15	17	17	17
66	71	65	67	74	184	83	84	129	108	66	105	87
434	453	535	467	550	476	517	560	526	442	184	123	146

Caratteristiche topografiche, demografiche, economiche delle

CARATTERISTICHE	Segue: PROVINCIA DI VICENZA								TOTALE						
	ZONE DI COLLINA				ZONE DI PIANURA										
	L	LI	LII	In complesso	LIII	LIV	LV	In complesso							
Superficie territoriale Chm ² .	370 57	231 75	226.22	828 54	229.00	265.60	290.58	784.98	2734.95						
Superficie agraria id.	352 12	218.07	217.90	788.09	220.09	250.02	271.86	741.47	2596.98						
Percentuale della superficie agraria sulla territoriale .	95	94	96	95	96	94	93	94	95						
Altitudine media dei luoghi abitati . metri	196	170	91	169	27	68	58	57	201						
Popolazione presente abit.	93909	74308	5328	206635	44585	11118	6069	219162	547480						
Aumento (+) o diminuzione (−) della popolazione fra il 1911 e il 1921 abit.	+ 6059	+ 7916	+ 313	+ 17105	+ 4707	+ 10410	+ 7225	+ 22342	+ 51042						
Aumento (+) o diminuz. (−) su 1000 abit. censiti sul 1911.	+ 67	+ 119	+ 97	+ 90	+ 118	+ 103	+ 129	+ 114	+ 103						
Abitanti per Chm ² {	Superf. territ. } intera popolaz.	232	321	156	249	195	420	217	279	200					
		Superf. agraria } popolaz. sparsa	114	153	101	121	131	141	134	137	98				
			intera popolaz.	275	341	162	262	203	446	232	296	211			
				popolaz. sparsa	120	163	105	128	136	150	149	146	103		
Comuni compresi nelle singole Zone. . . N.	22		17		12	51	11	12	18	41	127				
Centri compresi nelle singole Zone.	} fino a 1000 abitanti	55	31	39	125	18	25	43	86	360					
		} oltre 1000 abitanti	15	9	1	25	3	9	4	16	54				
Per ogni 1000 abitanti appartenenti alla popolazione {	dei centri } fino a 1000 abitanti		159	167	324	190	170	91	232	148	201				
		} oltre 1000 abitanti	405	356	29	323	160	572	126	360	309				
			} sparsa	436	477	647	487	670	337	642	492	490			
Famiglie N.	17681	12961		6113	36755	7392	20461	9451	37304	98855					
Su 1000 famiglie erano famiglie pure (senza estranei).	942	921	944	935	930	897	933	913	932						
Num. medio dei componenti famiglie naturali	5.6	5.7	5.8	5.7	6.1	5.1	6.8	5.7	5.6						
Su 1000 famig. naturali ve n'erano di 7 componenti e più.	341	341	369	345	399	275	475	350	332						
Su 1000 famiglie naturali appartenivano ai gruppi {	} b).	285	194	319	258	197	103	154	135	218					
		} c).	61	115	90	85	100	100	198	125	80				
			} d).	14	20	49	22	34	10	36	22	17			
				} e).	199	153	199	183	293	101	237	174	176		
					} f), g).	64	81	44	66	53	95	87	84	71	
						} h), i), l).	286	324	216	288	233	416	221	330	329
							} a), m), n), o), p), q).	91	113	83	98	90	175	67	130
Su 1000 abitanti erano nati {	} nello stesso Comune di censimento.	785	760	719	765	685	713	747	717	763					
		} nella stessa Provincia di censimento.	176	168	238	184	239	218	204	218	180				
Su 1000 abit. erano di età {	} fino a 15 anni		343	351	356	348	343	308	362	331	340				
			} da 16 a 65 anni	593	590	583	590	592	630	581	608	599			
				} oltre 65 anni	62	58	59	60	63	60	56	60	59		
Su 100 abitanti risultano alfabeti * {	} maschi		90		92	88	90	88	91	88	89	90			
			} femmine		85	88	81	86	81	88	85	86	86		
Natalità su 1000 abitanti (media del triennio 1920-1922).	32	34			35	33	33	30	36	32	34				
Mortalità su 1000 abitanti (media del triennio 1920-1922).	17	16	14	16	16	18	15	17	17						
Entrate effettive del Bilancio comunale 1925 (Quota per abitante) Lire	63	69	55	64	68	141	52	101	84						
Valore produttivo per ettaro. id.	497	509	445	486	595	52	531	550	365						

varie Zone agrarie del Veneto e della Venezia Giulia.

VENETO	VENEZIA GIULIA														
	ZONE DI MONTAGNA						ZONE DI COLLINA								
	I	II	III	IV	V	In complesso	VI	VII	VIII	IX	X	XI	XII	XIII	In complesso
24514.60	1433.49	684.83	798.56	421.31	248.20	3586.39	596.72	527.42	95.89	438.00	511.21	1117.98	1700.26	110.01	5097.49
21312.71	—	—	—	—	—	—	—	—	—	—	—	—	—	—	—
87	—	—	—	—	—	—	—	—	—	—	—	—	—	—	—
125	107	633	523	595	228	483	125	301	64	105	64	84	293	20	124
3957335	45921	34529	31248	16490	23139	151627	96721	30091	238655	68237	19272	112593	103365	18623	681562
+ 429975	— 1310	— 2814	+ 436	— 199	— 2842	— 6729	— 7293	— 3669	+ 9145	— 1001	— 1988	— 23698	+ 1659	— 1323	— 28168
+ 122	— 28	— 75	+ 14	— 12	— 108	— 42	— 74	— 109	+ 40	— 14	— 94	— 174	+ 16	— 66	— 40
161	32	50	39	39	94	42	152	57	2489	156	38	101	61	169	134
66	6	18	1	...	19	8	23	4	—	43	2	13	25	1	18
185	—	—	—	—	—	—	—	—	—	—	—	—	—	—	—
76	—	—	—	—	—	—	—	—	—	—	—	—	—	—	—
799	31	24	25	3	5	88	49	34	1	9	4	12	14	2	125
2898	146	119	120	62	91	538	211	136	9	108	33	164	333	8	1002
448	3	1	1	—	3	8	8	3	4	6	5	13	5	3	47
241	715	494	885	989	584	709	451	827	18	355	331	268	490	121	269
349	87	146	84	—	210	110	397	111	982	368	627	599	92	876	594
410	198	360	31	11	206	181	152	62	—	277	42	133	418	3	137
694339	9327	6721	5716	3051	5108	29926	18022	5798	64248	14049	4903	25863	18658	4162	155693
922	875	892	867	938	912	891	862	879	378	941	957	950	944	859	905
5.7	5.0	5.2	5.5	5.8	4.5	5.1	4.7	5.4	3.4	4.8	4.1	4.2	5.6	4.0	4.2
338	273	294	334	386	195	286	223	311	77	223	136	160	354	149	168
164	617	547	596	772	417	578	395	687	18	441	365	314	662	196	266
75	2	...	1	1	1	...	1	1	—	1	1	4	1
34	1	3	1	1	27	3	1	26	12	17	15	1	11
189	77	91	128	79	32	83	75	32	7	86	56	55	58	12	39
69	40	29	40	22	82	43	69	39	89	38	47	58	30	114	67
345	167	215	119	52	279	177	282	158	545	289	329	363	144	288	386
124	97	117	115	72	188	117	151	81	339	119	191	192	90	385	230
765	791	824	755	909	745	797	711	823	577	831	836	667	874	560	698
162	116	127	187	73	108	127	181	153	208	138	106	232	98	88	176
346	296	318	315	326	273	305	291	325	240	335	293	305	354	263	290
593	637	619	605	595	651	624	650	605	710	603	616	640	574	672	651
59	66	63	79	77	76	70	57	70	48	59	90	51	65	61	56
88	94	90	93	81	86	90	95	95	95	84	78	76	60	88	85
83	93	89	93	80	81	89	93	94	93	81	77	69	51	76	81
35	—	—	—	—	—	—	—	—	—	—	—	—	—	—	—
16	—	—	—	—	—	—	—	—	—	—	—	—	—	—	—
97	50	45	51	47	119	61	90	52	346	60	70	106	41	118	170
367	—	—	—	—	—	—	—	—	—	—	—	—	—	—	—

N.B. — Per la Venezia Giulia l'aumento o la diminuzione della popolazione è calcolato sulla cifra del censimento austriaco del 1910.

Caratteristiche topografiche, demografiche, economiche delle

CARATTERISTICHE	Segue: VENEZIA GIULIA			VENEZIA GIULIA	ZONE DI MONTAGNA							
	ZONE DI PIANURA				I	II	III	In complesso	IV			
	XIV	XV	In complesso									
Superficie territoriale Chm ² .	179.25	363.08	542.33	9226.21	482.82	372.52	425.63	1280.97	352.22			
Superficie agraria id.	—	—	—	—	463.42	348.99	383.05	1195.46	321.23			
Percentuale della superficie agraria sulla territoriale.	—	—	—	—	96	94	90	93	91			
Altitudine media dei luoghi abitati . metri	39	7	21	173	643	441	359	501	237			
Popolazione presente abit.	37054	49744	86798	919987	44207	33800	30039	108046	35782			
Aumento (+) o diminuzione (—) della popolazione fra il 1911 e il 1921. abit.	— 170	+ 6529	+ 6359	— 28538	+ 2882	+ 1951	+ 1476	+ 6309	+ 3672			
Aumento (+) o diminz. (—) su 1000 abit. censiti nel 1911.	— 5	+ 151	+ 79	— 30	+ 70	+ 61	+ 52	+ 62	+ 114			
Abitanti per Chm ² {	Superf. territ.	intera popolaz.	207	137	160	100	92	91	71	84	102	
		popolaz. sparsa	13	9	11	14	62	71	56	62	86	
		Superf. agraria {	intera popolaz.	—	—	—	—	95	97	78	90	111
			popolaz. sparsa	—	—	—	—	64	76	63	67	94
Comuni compresi nelle singole Zone. . N.	21	17	38	251	8	6	7	21	5			
Centri compresi nelle singole Zone. {	fini a 1000 abitanti	oltre 1000 abitanti	43	51	94	1634	34	31	21	86	17	
		oltre 1000 abitanti	11	11	22	77	4	1	—	5	2	
Per ogni 1000 abitanti appartenevano alla popolazione {	dei centri {	fini a 1000 abitanti	450	336	385	353	193	178	202	191	89	
		oltre 1000 abitanti	486	596	549	509	135	42	—	68	63	
		sparsa	64	68	66	138	672	780	798	741	848	
Famiglie N.	7018	9315	16333	201952	9342	6342	5548	21232	6277			
Su 1000 famiglie erano famiglie pure (senza estranei).	938	923	930	904	905	865	820	871	860			
Num. medio dei componenti famiglie naturali	5.1	5.1	5.1	4.4	5.0	5.4	5.4	5.2	5.7			
Su 1000 famig. naturali ve n'erano di 7 componenti e più	254	264	259	192	264	312	306	288	334			
Sa 1000 famiglie naturali appartenevano ai gruppi {	b), c), d), e), f), g), h), i), l), a), m), n), o), p), q).	b).	202	85	135	303	206	220	106	184	59	
		c).	16	11	13	2	3	17	8	8	14	
		d).	53	82	69	14	78	215	317	182	317	
		e).	118	137	129	52	271	193	226	236	230	
		f), g).	77	91	85	65	42	45	40	43	35	
		h), i), l).	403	458	434	359	298	222	202	250	278	
		a), m), n), o), p), q).	131	136	135	205	102	88	101	97	67	
		Su 1000 abitanti erano nati {	nello stesso Comune di censimento.	691	646	665	711	787	666	678	719	604
nella stessa Provincia di censimento.	209	240		227	173	156	277	266	224	356		
Su 1000 abit. erano di età {	fino a 15 anni.	314	330	323	296	370	368	362	367	366		
	da 16 a 65 anni	624	618	621	644	565	567	575	568	579		
	oltre 65 anni	60	51	55	58	63	61	59	62	53		
Su 100 abitanti risultarono alfabeti {	maschi	94	91	92	87	79	77	69	75	78		
	femmine	90	88	89	83	75	76	67	73	75		
Natalità su 1000 abitanti (media del triennio 1920-1922).	—	—	—	—	38	33	35	36	33			
Mortalità su 1000 abitanti (media del triennio 1920-1922)	—	—	—	—	17	15	15	16	13			
Entrate effettive del Bilancio comunale 1925 (Quota per abitante) Lire	77	88	83	144	66	65	82	70	75			
Valore produttivo per ettaro. id.	—	—	—	—	182	229	230	211	400			

varie Zone agrarie della Venezia Giulia e dell'Emilia.

PROVINCIA DI BOLOGNA									PROVINCIA DI FERRARA					
ZONE DI COLLINA			ZONE DI PIANURA					TOTALE	ZONE DI PIANURA					TOTALE
V	VI	In complesso	VII	VIII	IX	X	In complesso		XI	XII	XIII	XIV	XV	
331.88	428.09	1112.19	305.83	296.70	393.03	404.78	1402.34	3795.50	384.84	945.91	590.12	322.62	396.79	2640.18
295.37	400.35	1016.95	293.14	289.34	383.06	355.02	1320.56	3532.97	364.39	762.22	533.57	195.44	123.18	1978.80
89	94	91	96	98	97	87	94	93	95	81	90	61	31	75
61	80	82	38	22	17	18	24	136	13	8	4	2	1	7
248132	61622	345536	51333	40681	53132	43946	189092	642674	69452	161199	66632	27680	24052	346015
+ 42252	+ 2382	+ 48806	+ 5057	+ 3376	+ 847	+ 550	+ 9830	+ 64945	+ 8662	+ 16377	+ 8546	+ 2715	+ 1791	+ 38091
+ 205	+ 49	+ 164	+ 109	+ 90	+ 16	+ 13	+ 55	+ 142	+ 150	+ 113	+ 147	+ 109	+ 80	+ 124
748	144	311	168	137	135	108	135	169	173	170	113	86	61	131
157	82	106	127	103	102	71	98	88	116	64	67	44	21	63
840	154	340	175	141	139	124	143	182	182	211	125	142	195	175
176	87	115	132	106	105	81	105	95	123	79	74	72	19	85
7	5	17	7	4	9	3	23	61	5	4	6	4	2	21
24	18	59	23	11	22	8	64	209	17	27	21	19	4	88
11	2	15	2	3	5	6	16	36	6	13	9	3	4	35
41	124	60	155	72	124	59	105	96	87	86	119	264	90	107
749	309	600	91	176	120	288	165	382	239	538	289	228	559	409
210	567	340	754	752	756	653	730	522	674	376	592	508	351	484
59788	11760	77825	9553	7051	9401	8318	34323	133380	12053	33082	11148	4618	2007	65908
837	860	842	896	922	924	924	916	866	945	901	904	902	904	910
3.8	5.0	4.1	5.3	5.9	5.7	5.2	5.5	4.6	5.5	4.7	5.9	5.9	4.8	5.1
97	235	139	274	331	303	258	290	201	316	212	365	365	229	269
9	36	17	28	59	29	28	35	48	97	38	77	44	73	59
8	20	11	75	61	69	48	64	24	44	49	51	41	52	48
32	229	85	196	113	107	127	138	114	36	28	26	26	34	30
61	173	91	263	380	414	410	364	185	369	335	552	467	194	375
72	63	68	43	56	54	55	52	59	69	63	51	54	55	61
514	351	470	318	254	257	253	272	384	283	339	189	316	485	313
304	128	258	77	77	70	79	75	186	102	148	54	52	107	114
478	723	535	562	732	729	746	688	611	758	646	705	649	891	696
314	179	294	361	179	226	171	240	266	131	243	243	301	58	213
240	304	265	339	350	338	307	334	302	357	327	389	391	389	354
692	621	667	604	588	599	618	602	632	581	610	559	555	554	586
68	73	67	56	61	62	74	63	65	60	62	51	53	53	58
91	80	87	86	86	85	82	85	85	82	80	71	73	60	77
87	78	85	80	80	79	76	79	81	75	72	60	63	52	68
21	26	23	29	33	30	26	29	27	35	32	43	45	44	37
16	18	16	13	16	11	15	13	15	15	17	17	21	19	17
271	169	233	97	119	103	146	114	170	104	165	108	95	92	131
721	689	607	583	546	736	608	626	480	571	539	592	706	292	560

Caratteristiche topografiche, demografiche, economiche delle

CARATTERISTICHE	PROVINCIA DI FORLÌ									TOTALE			
	ZONE DI COLLINA				ZONE DI PIANURA								
	XVI	XVII	XVIII	In complesso	XIX	XX	XXI	XXII	In complesso				
Superficie territoriale Chm ² .	394.87	256.04	298.03	948 48	252.41	322.41	101.94	283.57	943.33	1891.81			
Superficie agraria id.	385.63	239.77	288.95	914.35	243.56	309.44	100.34	238.50	891.84	1806.19			
Percentuale della superficie agraria sulla territoriale .	98	94	97	96	96	96	96	90	95	95			
Altitudine media dei luoghi abitati . metri	205	235	356	254	33	97	18	28	48	111			
Popolazione presente abit.	35920	40849	24994	101763	58212	64598	24811	81715	229336	331099			
Aumento (+) o diminuzione (-) della popolazione fra il 1911 e il 1921. abit.	+ 2234	+ 1653	+ 2830	+ 6720	+6507	+6130	+2007	+ 8327	+ 22971	+ 29691			
Aumento (+) o diminuz. (-) su 1000 abit. censiti nel 1911.	+ 66	+ 42	+ 128	+ 71	+ 126	+ 105	+ 88	+ 113	+ 111	+ 99			
Abitanti per Chm ² {	Superf. territ. {	intera popolaz.	91	160	81	107	231	200	236	310	243	175	
		popolaz. sparsa	66	114	64	73	119	121	109	172	133	106	
		Superf. agraria {	intera popolaz.	93	170	86	111	239	209	247	343	257	183
			popolaz. sparsa	68	122	66	81	123	126	114	190	141	111
Comuni compresi nelle singole Zone. . N.	7	13	4	24	2	5	5	5	17	41			
Centri compresi nelle singole Zone. {	fino a 1000 abitanti	oltre 1000 abitanti	15	44	20	79	3	32	12	8	55	134	
		oltre 1000 abitanti	3	2	1	6	2	2	4	5	13	19	
Per ogni 1000 abitanti appartenevano alla popolazione {	dei centri. {	fino a 1000 abitanti	102	213	189	167	21	132	179	40	77	105	
		oltre 1000 abitanti	171	72	46	102	465	265	358	404	375	290	
		sparsa	727	715	765	731	514	603	463	556	548	605	
Famiglie N.	6929	7807	4760	19496	12682	12446	4682	16642	46452	65948			
Su 1000 famiglie erano famiglie pure (senza estranei).	908	933	908	918	908	902	924	936	918	918			
Num. medio dei componenti famiglie naturali	5.2	5.4	5.3	5.3	4.5	5.1	5.4	4.8	4.9	5.0			
Su 1000 famig. naturali ve n'erano di 7 componenti e più.	281	303	301	293	186	265	283	229	234	231			
Su 1000 famiglie naturali appartenivano ai gruppi {	b).	c).	101	199	174	158	37	65	85	47	53	84	
		d).	10	7	6	8	9	5	7	5	6	7	
		e).	293	309	304	303	152	242	172	149	177	214	
		f).	293	186	211	230	220	227	239	165	204	212	
		g).	36	43	32	37	79	50	73	69	67	58	
		h), i), l).	178	158	183	171	311	275	324	397	334	286	
		a), m), n), o), p), q).	87	98	90	93	192	136	100	168	159	135	
Su 1000 abitanti erano nati {	nello stesso Comune di censimento .	nella stessa Provincia di censimento.	668	731	770	718	710	822	712	764	761	748	
		nella stessa Provincia di censimento.	235	212	178	212	167	133	245	153	161	170	
Su 1000 abit. erano di età {	fino a 15 anni.	da 16 a 65 anni	350	342	356	348	279	337	341	331	321	321	
		da 16 a 65 anni	583	588	581	584	634	595	586	599	606	59	
		oltre 65 anni	66	69	63	66	77	64	71	60	66	6	
Su 100 abitanti risultano alfabeti {	maschi	femmine	58	71	58	63	75	70	75	80	76	7	
		femmine	54	66	54	59	74	61	63	76	70	6	
Natalità su 1000 abitanti (media del triennio 1920-1922).	37	39	43	39	25	35	38	35	33	3			
Mortalità su 1000 abitanti (media del triennio 1920-1922)	20	20	23	21	16	18	18	18	18	1			
Entrate effettive del Bilancio comunale 1925 (Quota per abitante) Lire	92	76	70	80	137	124	110	129	139	13			
Valore produttivo per ettaro. id.	415	475	322	401	698	582	698	566	622	5			

varie Zone agrarie dell'Emilia.

PROVINCIA DI MODENA												PROVINCIA DI PARMA		
ZONE DI MONTAGNA					Zona di Collina	ZONE DI PIANURA					TOTALE	ZONE DI MONTAGNA		
XXIII	XXIV	XXV	XXVI	In complesso	XXVII	XXVIII	XXIX	XXX	XXXI	In complesso		XXXII	XXXIII	In complesso
255.55	408.32	317.87	198.92	1180.66	241.06	310.12	217.94	261.36	386.26	1175.68	2597.40	1223.32	426.42	1649.74
242.96	379.38	293.08	182.00	1097.42	212.56	286.19	208.61	249.51	370.02	1114.33	2424.31	1139.87	397.43	1537.30
95	93	92	91	93	88	92	96	95	96	95	93	93	93	93
829	840	617	675	735	165	45	30	23	18	32	201	677	545	639
18328	23963	26992	17508	86791	42607	107318	46292	48057	64418	266115	395513	61736	24358	86094
+ 47	- 99	+ 3021	+ 747	+ 3716	+ 5294	+ 15184	+ 5378	+ 6022	+ 6808	+ 33452	+ 42462	+ 1080	+ 1892	+ 2972
+ 3	- 4	+ 126	+ 45	+ 45	+ 142	+ 165	+ 131	+ 143	+ 119	+ 144	+ 120	+ 18	+ 84	+ 36
72	59	85	88	74	177	346	212	184	167	226	152	50	57	52
57	41	65	79	57	125	125	155	154	132	139	101	22	41	27
75	63	92	96	79	200	375	222	193	174	239	163	54	61	56
60	44	71	86	62	141	135	162	161	138	147	108	24	44	29
3	7	3	3	16	7	5	3	9	5	22	45	13	5	18
23	34	36	13	106	20	27	2	9	6	44	170	147	53	200
—	—	1	—	1	3	6	1	4	3	14	18	5	—	5
205	300	158	101	196	106	94	28	65	41	64	98	450	285	403
—	—	73	—	22	190	545	244	100	168	322	241	111	—	79
795	700	769	899	782	704	361	728	835	791	614	661	439	715	518
3766	5238	5135	3440	17649	7709	21137	6226	8209	12041	49613	74971	12179	4614	16793
948	928	917	880	919	876	856	913	916	915	890	895	923	905	917
5.4	5.3	5.4	5.2	5.3	5.5	4.8	5.6	5.9	5.4	5.2	5.3	5.6	5.5	5.6
315	300	310	292	306	303	212	311	351	298	273	282	350	334	349
473	364	397	336	391	112	27	81	98	125	71	151	474	446	466
10	10	37	39	23	68	33	52	71	72	52	47	17	20	18
65	67	157	163	112	175	83	127	164	89	105	114	109	91	104
191	141	127	182	156	209	130	255	314	310	225	207	141	210	160
23	39	39	39	36	80	82	71	49	65	70	64	42	32	40
164	284	162	146	195	264	428	318	225	238	331	292	145	131	141
74	95	81	95	87	92	217	96	79	101	146	125	72	70	71
859	832	813	761	817	663	588	658	613	688	629	674	812	792	807
98	123	157	154	135	267	262	223	309	192	247	224	127	159	136
367	350	379	362	365	361	300	347	361	347	331	341	348	351	349
556	567	562	565	563	584	635	596	576	591	607	595	572	574	572
75	82	58	70	71	53	61	54	60	61	60	61	74	66	72
82	85	78	78	81	85	87	79	79	81	83	83	81	77	80
78	78	72	79	76	83	82	70	70	75	76	77	74	72	73
36	35	42	35	37	36	29	35	38	37	33	34	30	33	31
15	17	20	16	17	17	18	17	15	17	17	17	16	14	15
42	54	49	60	51	78	198	106	95	122	145	117	70	65	68
152	112	188	228	160	503	723	810	835	651	734	454	165	262	190

Caratteristiche topografiche, demografiche, eco

CARATTERISTICHE	Segue: PROVINCIA DI PARMA											
	ZONE DI COLLINA				ZONE DI PIANURA			TOTALE				
	XXXIV	XXXV	XXXVI	In complesso	XXXVII	XXXVIII	In complesso					
Superficie territoriale Chm ² .	308 98	206.09	281.49	796.56	452.42	360.67	813.09	3259.39				
Superficie agraria id.	277.40	188.34	262.07	727.81	417.38	324.72	742.10	3007.21				
Percentuale della superficie agraria sulla territoriale .	90	91	93	91	92	90	91	92				
Altitù in media dei luoghi abitati . metri	310	202	99	195	54	32	48	231				
Popolazione presente abit.	31620	22770	39755	94145	125770	47369	173139	353378				
Aumento (+) o diminuzione (—) della popolazione fra il 1911 e il 1921. abit.	+ 330	+ 2897	+ 4879	+ 8106	+ 14036	+ 2101	+ 16137	+ 27215				
Aumento (+) o diminuz. (—) su 1000 abit. censiti nel 1911.	+ 11	+ 146	+ 140	+ 94	+ 126	+ 46	+ 103	+ 83				
Abitanti per Chm ² {	Superf. territ.	intera popolaz.	102	110	141	118	278	131	213	108		
			popolaz. sparsa	53	80	93	74	107	73	92	55	
			Superf. agraria {	intera popolaz.	114	121	152	129	301	146	233	118
				popolaz. sparsa	59	88	99	81	116	81	101	59
Comuni compresi nelle singole Zone. . N.	5	4	4	13	11	9	20	51				
Centri compresi nelle singole Zone. {	fino a 1000 abitanti	38	17	19	74	53	31	84	358			
		oltre 1000 abitanti	3	1	3	7	5	5	10	22		
Per ogni 1000 abitanti {	dei centri	fino a 1000 abitanti	261	197	94	176	95	250	136	212		
		oltre 1000 abitanti	221	76	251	198	521	192	432	284		
		sparsa	518	727	655	626	384	558	432	504		
Famiglie N.	6272	4304	7396	17972	26003	9482	36085	70850				
Su 1000 famiglie erano famiglie pure (senza estranei).	910	908	905	908	885	927	896	904				
Num. medio dei componenti famiglie naturali	5.1	5.3	5.3	5.2	4.5	5.0	4.6	5 0				
Su 1000 famig. naturali ve n'erano di 7 componenti e più.	277	292	296	290	194	265	211	264				
Su 1000 famiglie naturali appartenevano ai gruppi {	Su 1000 famiglie naturali appartenevano ai gruppi {	b).	257	201	101	179	45	174	79	195		
		c).	46	67	68	60	42	72	50	45		
		d).	124	74	112	107	48	90	59	82		
		e).	132	309	281	253	167	268	193	200		
		f), g).	59	49	62	58	71	54	67	58		
		h), i), l).	244	210	275	249	395	243	356	278		
		a, m), n), o), p), q).	38	90	101	94	232	99	196	142		
Su 1000 abitanti {	erano nati {	nello stesso Comune di censimento.	645	597	594	612	471	619	512	610		
		nella stessa Provincia di censimento.	281	350	331	319	377	283	351	290		
Su 1000 abit. erano di età {	Su 1000 abit. erano di età {	fino a 15 anni.	336	348	334	338	292	310	297	321		
		da 16 a 65 anni	601	586	597	596	642	615	635	609		
		oltre 65 anni	61	59	67	63	64	72	66	67		
Su 100 abitanti risultarono alfabeti {	Su 100 abitanti risultarono alfabeti {	maschi	81	81	83	82	88	83	87	84		
		femmine	78	79	81	80	85	81	84	80		
Natalità su 1000 abitanti (media del triennio 1920-1922).	29	32	28	29	27	28	27	29				
Mortalità su 1000 abitanti (media del triennio 1920-1922).	13	12	16	14	17	14	17	16				
Entrate effettive del Bilancio comunale 1925 (Quota per abitante) Lire	133	98	104	112	214	126	190	140				
Valore produttivo per ettaro. id.	411	488	713	540	815	810	812	425				

nomiche delle varie Zone agrarie dell'Emilia.

PROVINCIA DI PIACENZA												PROVINCIA DI RAVENNA		
ZONE DI MONTAGNA			ZONE DI COLLINA					ZONE DI PIANURA			TOTALE	Zona di Collina	ZONE DI PIANURA	
XXXIX	XL	In complesso	XLI	XLII	XLIII	XLIV	In complesso	XLV	XLVI	In complesso		XLVII	XLVIII	XLIX
567.77	261.55	829.32	458.97	165.02	200.00	149.69	973.68	857.81	344.65	702.46	2505.46	327.15	247.29	110.40
504.17	289.60	743.77	416.84	151.00	186.49	139.58	893.91	321.89	307.14	628.53	2266.21	307.90	232.55	103.58
89	92	90	91	92	93	93	92	90	89	89	90	94	94	94
728	496	635	316	227	148	102	219	69	48	62	207	141	35	17
24372	16324	40694	42740	20453	25592	21714	110499	88553	41753	130116	281309	25245	45978	21078
+ 840	+ 1252	+ 2092	+ 4361	+ 2048	+ 1727	+ 2120	+ 10256	+ 11236	+ 1492	+ 12728	+ 25076	+ 1788	+ 3196	+ 757
+ 36	+ 83	+ 54	+ 114	+ 111	+ 72	+ 108	+ 102	+ 146	+ 37	+ 108	+ 98	+ 76	+ 70	+ 37
48	62	49	93	124	128	145	113	247	121	185	112	77	198	191
27	48	32	65	64	64	67	65	75	68	69	55	51	88	130
48	68	55	103	135	137	156	124	275	136	207	124	82	211	203
30	47	36	71	70	69	72	71	83	71	77	61	57	93	138
5	3	8	8	4	4	3	19	10	10	20	47		2	4
64	36	100	54	30	32	23	139	42	43	85	324	18	5	8
—	1	1	3	1	2	1	7	5	6	11	19	3	2	2
371	238	318	210	377	317	304	285	118	268	166	234	137	46	131
—	73	29	95	103	183	231	143	380	212	462	275	169	511	191
629	689	653	695	520	500	465	572	302	520	372	491	694	443	678
4949	3109	8058	8419	4062	4919	4378	21808	15655	8653	27308	57174	4742	10681	4549
933	937	936	896	940	920	931	916	896	923	905	913	859	856	882
5.7	5.6	5.7	5.2	5.2	5.2	5.0	5.2	4.4	4.9	4.5	4.9	5.2	4.3	4.6
354	339	348	303	292	305	270	293	192	255	212	262	294	163	205
667	619	649	391	248	156	139	262	29	95	50	215	78	29	67
5	10	7	70	89	89	79	79	45	87	58	59	10	19	49
40	42	41	121	157	72	50	102	13	52	25	57	332	146	178
114	150	127	148	253	310	303	235	194	366	248	226	181	181	201
37	36	36	41	40	62	75	53	83	68	79	62	43	67	82
81	96	87	151	137	227	254	186	428	241	368	260	247	365	293
56	47	53	78	76	84	100	83	208	91	172	121	109	193	130
843	835	840	690	654	594	621	647	497	572	521	617	739	744	697
66	103	81	243	295	363	291	290	354	338	349	287	114	154	243
333	354	341	338	325	325	326	330	296	310	300	318	326	256	281
577	575	575	585	606	596	606	595	641	618	634	610	598	650	623
84	71	79	74	65	74	66	71	62	70	65	61	72	89	94
81	78	80	77	83	81	84	80	87	82	85	82	73	81	84
76	76	76	80	83	81	85	82	87	82	85	83	72	80	82
27	33	30	30	27	28	27	28	24	26	25	27	29	22	23
16	15	16	14	13	16	13	14	18	13	16	15	15	17	15
45	53	48	72	87	81	84	79	162	100	142	104	109	189	117
180	250	203	437	510	595	673	519	790	788	789	490	208	658	695

Caratteristiche topografiche, demografiche, economiche

CARATTERISTICHE	Segue: PROVINCIA DI RAVENNA				PROVINCIA DI								
	Segue: ZONE DI PIANURA			TOTALE	ZONE DI MONTAGNA			ZONE DI					
	L	LI	In complesso		LII	LIII	In complesso	LIV	LV				
Superficie territoriale Chm ² .	440.51	726.65	1524.85	1852.00	424.83	134.52	859.35	205.61	209.74				
Superficie agraria id.	407.11	604.61	1347.85	1655.75	403.54	407.48	811.02	191.85	194.74				
Percentuale della superficie agraria sulla territoriale .	92	83	88	89	95	94	94	93	93				
Altitudine media dei luoghi abitati . metri	10	8	15	28	827	600	681	332	153				
Popolazione presente abit.	80297	82006	232359	257604	18413	33190	51603	17315	35572				
Aumento (+) o diminuzione (−) della popolazione fra il 1911 e il 1921. abit.	+ 2981	+ 576	+ 7460	+ 9248	+ 154	+ 2938	+ 3092	+ 2012	+ 4079				
Aumento (+) o diminz. (−) su 1000 abit. censiti nel 1911.	+ 38	+ 7	+ 33	+ 37	+ 8	+ 97	+ 64	+ 135	+ 130				
Abitanti per Chm ² {		Superf. territ.	intera popolaz.	182	113	152	139	43	76	60	84	170	
			popolaz. sparsa	95	68	83	78	11	53	33	52	119	
			Superf. agraria {	intera popolaz.	197	136	172	156	46	81	64	90	133
				popolaz. sparsa	103	82	94	87	14	56	35	56	123
Comuni compresi nelle singole Zone. . N.	7	2	15	18	5	6	11	4	5				
Centri compresi nelle singole Zone. {			fino a 1000 abitanti	24	17	54	72	67	71	138	33	28	
			oltre 1000 abitanti	7	2	13	16	—	—	—	1	2	
Per ogni 1000 abitanti {	appartenevano alla popolazione	dei centri. {	fino a 1000 abitanti	119	88	93	97	684	311	444	319	205	
			oltre 1000 abitanti	360	309	359	341	—	—	—	64	93	
			sparsa	521	603	548	562	316	689	556	617	702	
Famiglie N.	16792	18998	51020	55762	3555	6091	9646	3147	6038				
Su 1000 famiglie erano famiglie pure (senze estranei) .	926	928	908	904	937	880	900	895	903				
Num. medio dei componenti famiglie naturali	4.7	4.1	4.4	4.5	5.7	5.6	5.6	5.6	5.9				
Su 1000 famig. naturali ve n'erano di 7 componenti e più.	216	139	174	187	361	345	351	337	364				
Su 1000 famiglie naturali {	appartenevano ai gruppi		b).	57	44	47	50	465	461	462	339	120	
			c).	37	13	25	24	5	20	14	21	78	
			d).	137	107	131	148	30	160	111	201	121	
			e).	291	375	291	282	252	149	186	172	296	
			f), g).	80	48	65	64	28	35	32	38	63	
			h), i), l).	272	272	294	289	154	100	121	152	235	
Su 1000 abitanti {	erano nati		nello stesso Comune di censimento.	774	793	767	765	874	803	828	693	689	
			nella stessa Provincia di censimento.	176	92	148	144	70	158	127	253	273	
Su 1000 abit. erano di età {			fino a 15 anni	286	270	273	279	346	356	353	358	371	
			da 16 a 65 anni	630	644	638	635	577	578	578	569	576	
			oltre 65 anni	81	81	84	83	71	65	67	57	48	
Su 100 abitanti risulta- rono alfabeti {			mas hi	80	79	80	80	79	72	75	76	84	
			femmine	76	77	78	77	68	63	65	74	75	
Natalità su 1000 abitanti (media del triennio 1920-1922)	26	25	24	25	38	37	37	38	37				
Mortalità su 1000 abitanti (media del triennio 1920-1922)	16	16	16	16	19	19	19	18	14				
Entrate effettive del Bilancio comunale 1925 (Quota per abitante) Lire	158	176	167	161	57	53	55	74	91				
Valore produttivo per ettaro. id.	739	572	647	565	116	162	139	208	46				

delle varie Zone agrarie dell'Emilia e della Toscana.

REGGIO NELL'EMILIA					EMILIA	PROVINCIA DI AREZZO									
COLLINA	ZONE DI PIANURA			TOTALE		ZONE DI MONTAGNA			ZONE DI COLLINA					TOTALE	
In complesso	LVI	LVII	In complesso			I	II	In complesso	III	IV	V	VI	In complesso		
415.35	473.93	542.71	1016.64	2291.34	20833.08	825.08	426.27	1251.35	597.60	317.70	836.80	298.94	2051.04	3302.39	
386.62	449.16	509.72	958.88	2156.52	18827.96	784.96	407.16	1192.12	565.93	300.92	783.55	283.51	1933.91	3126.03	
93	95	94	94	94	90	95	96	95	95	95	94	95	94	95	
213	58	25	44	165	139	498	623	524	253	890	302	327	299	354	
52887	138913	103092	242605	347095	2954687	53334	14745	73079	74429	24921	95410	30677	225440	2985.19	
+ 6141	+ 18630	+ 8895	+ 27525	+ 36758	+ 273486	+ 2432	- 135	+ 2297	+ 5609	+ 1130	+ 5341	+ 779	+ 12559	+ 14856	
+ 131	+ 155	+ 94	+ 128	+ 118	+ 102	+ 44	- 9	+ 32	+ 82	+ 47	+ 56	+ 26	+ 59	+ 52	
127	293	191	239	151	142	71	35	58	125	78	114	103	110	90	
96	143	117	129	85	78	36	26	32	66	43	79	76	69	55	
137	109	203	253	161	157	74	36	61	132	83	122	108	117	95	
92	151	124	137	91	86	38	27	34	70	45	84	80	73	58	
9	9	16	25	45	329	13	4	17	11	4	3	5	23	40	
61	25	43	68	267	1622	106	28	134	61	21	17	19	118	252	
3	12	14	26	29	194	6	1	7	6	3	3	2	14	21	
242	53	144	91	165	133	358	175	320	221	163	60	143	156	182	
84	459	244	368	271	318	137	87	128	250	295	247	117	235	208	
674	488	612	541	564	549	595	738	552	529	542	693	740	629	610	
9185	21164	19182	44346	63177	587170	10876	2817	13693	14166	4533	17137	5314	41180	54873	
900	881	896	888	892	896	928	887	919	896	861	886	891	888	896	
5.8	5.3	5.4	5.3	5.4	5.0	5.6	5.6	5.8	5.3	5.5	5.4	5.7	5.4	5.5	
354	268	300	284	302	248	327	328	327	268	315	297	318	292	302	
194	60	125	88	162	113	154	231	170	51	84	95	101	79	102	
58	54	110	78	65	38	2	2	2	3	2	4	2	3	3	
149	57	71	63	83	106	248	224	243	261	310	296	388	297	285	
253	204	267	231	228	233	233	228	232	165	175	127	137	147	168	
55	82	66	75	65	61	37	29	35	43	38	49	44	45	42	
207	375	262	327	277	307	225	180	215	368	260	268	217	295	274	
84	168	99	138	120	142	101	106	103	109	131	161	111	134	126	
690	664	686	673	699	669	766	817	776	696	737	821	744	760	764	
266	229	226	228	219	233	184	108	169	206	165	92	179	150	154	
367	327	343	334	342	323	343	340	343	314	313	311	324	314	321	
571	613	593	605	596	609	584	578	583	615	603	613	592	610	603	
51	55	60	57	58	65	67	74	68	63	75	74	75	70	70	
82	88	84	86	84	81	63	69	64	67	64	72	59	68	67	
77	82	76	79	77	77	55	55	55	54	53	57	40	53	54	
37	31	32	31	33	31	35	36	35	29	34	30	34	31	32	
17	17	14	16	16	16	18	19	18	16	19	19	19	18	18	
85	180	119	154	129	138	63	56	61	59	66	101	65	78	74	
336	888	900	895	510	492	225	211	221	337	355	364	349	353	302	

Caratteristiche topografiche, demografiche, eco

CARATTERISTICHE	PROVINCIA DI													
	ZONE DI MONTAGNA					ZONE DI								
	VII	VIII	IX	X	In complesso	XI	XII	XIII						
Superficie territoriale Chm ² .	647.82	367.67	633.48	693.43	2342.40	733.47	457.95	731.24						
Superficie agraria id.	614.09	345.95	581.08	658.52	2199.64	686.73	440.49	689.57						
Percentuale della superficie agraria sulla territoriale .	95	94	92	95	94	94	96	94						
Altitudine media dei luoghi abitati . metri	482	206	469	316	344	276	317	92						
Popolazione presente abit.	27508	32119	29785	109724	199436	65278	47634	365389						
Aumento (+) o diminuzione (—) della popolazione fra il 1911 e il 1921. abit.	+ 1348	+ 1447	+ 164	+ 6636	+ 9595	+ 3883	+ 100	+ 21180						
Aumento (+) o diminz. (—) su 1000 abit. censiti nel 1911.	+ 52	+ 47	+ 6	+ 64	+ 51	+ 55	+ 2	+ 62						
Abitanti per Chm ² {	Superf. territ.	intera popolaz.	42	83	47	158	85	89	104	500				
			Superf. agraria {	popolaz. sparsa	29	48	33	69	45	59	80	97		
					intera popolaz.	45	94	51	167	91	95	108	530	
						popolaz. sparsa	31	51	36	72	48	63	83	103
Comuni compresi nelle singole Zone. . N.	6	6			4		8	24	8	4	11			
Centri compresi nelle singole Zone. {	fino a 1000 abitanti	21	4	24	96	145	27	15	58					
		oltre 1000 abitanti	2	7	1	4	14	6	4	14				
Pe ogni 1000 abitanti appartenevano alla popolazione {	dei centri		fino a 1000 abitanti	180	19	229	254	203	137	103	49			
		oltre 1000 abitanti		137	439	61	311	269	202	130	757			
			sparsa	683	542	710	435	528	661	767	194			
Famiglie N.	5063	6470	5535	23248	40316	10854	8530	80548						
Su 1000 famiglie erano famiglie pure (senza estranei).	864	901	876	927	907	848	947	843						
Num. medio dei componenti famiglie naturali	5.5	5.0	5.6	4.9	5.0	5.9	5.6	4.1						
Su 1000 famig. naturali ve n'erano di 7 componenti e più.	311	253	327	229	257	338	310	129						
Su 1000 famiglie naturali appartenevano ai gruppi {	b).	117	44	114	103	97	34	32	10					
		c).	1	3	3	21	13	2	1	1				
			d).	294	295	291	119	193	287	366	79			
				e).	194	281	136	162	181	163	162	32		
					f), g)	33	42	45	60	52	64	53	73	
						h), i), l),	265	224	295	376	326	348	291	495
							a), m), n), o), p), q).	96	111	116	159	138	102	95
Su 1000 abitanti erano nati {	nello stesso Comune di censimento.							788	653	838	817	790	798	764
		nella stessa Provincia di censimento						137	255	103	104	133	168	204
Su 1000 abit. erano di età {	fino a 15 anni		354					324	356	305	323	337	282	233
		da 16 a 65 anni	584	609				579	618	606	596	639	690	
			oltre 65 anni	58	62			65	69	66	58	70	74	
Su 100 abitanti risultarono alfabeti {	maschi	47	54	59	79	67		70	63	85				
		femmine	42	55	57	73	64	62	56	83				
Natalità su 1000 abitanti (media del triennio (1920-1922))	40	32	32	28	31	32	24	21						
Mortalità su 1000 abitanti (med a del triennio (1920-1922))	21	20	16	16	17	15	14	17						
Entrate effettive del Bilancio comunale 1925 (Quota per abitante) Lire	75	86	73	90	85	64	53	255						
Valore produttivo per ettaro. id.	208	327	223	219	234	344	462	445						

nomiche delle varie Zone agrarie della Toscana.

FIRENZE					PROVINCIA DI GROSSETO									
COLLINA			Zona di Pianura	TOTALE	ZONE DI MONTAGNA			ZONE DI COLLINA				Zona di Pianura	TOTALE	
XIV	XV	In complesso	XVI		XVII	XVIII	In complesso	XIX	XX	XXI	In complesso	XXII		
749.09	396.47	3068.22	448.15	5858.77	488.91	938.43	1422.34	888.38	1005.89	85.09	1929.36	11444.30	4496.00	
707.12	377.53	2901.81	419.16	5520.61	466.65	900.08	1366.73	810.93	958.76	80.32	1850.01	1060.44	4277.18	
94	95	95	94	94	96	96	96	97	95	94	96	93	95	
72	212	125	79	161	653	413	532	395	358	59	328	68	351	
186168	38958	703677	138664	1041777	29025	29371	58396	24570	40416	10543	75529	31065	164990	
+ 3570	+ 1078	+ 29311	+ 3448	+ 42354	- 479	+ 2029	+ 1550	+ 3181	+ 4001	+ 815	+ 7997	+ 8809	+ 18356	
+ 20	+ 28	+ 43	+ 25	+ 42	- 16	+ 74	+ 27	+ 149	+ 110	+ 84	+ 118	+ 396	+ 125	
249	98	229	309	178	60	81	41	29	40	124	39	27	37	
128	52	88	135	74	24	13	17	12	17	15	15	12	15	
264	103	242	331	189	62	33	43	30	42	131	41	29	39	
136	61	93	145	79	24	14	17	12	18	15	15	13	15	
13	5	46	9	79	5	4	9	3	5	2	10	3	22	
105	16	221	59	425	10	15	25	15	9	4	28	9	62	
24	4	52	17	83	8	5	13	4	9	2	15	2	30	
206	134	107	174	134	150	201	177	329	153	206	216	145	189	
279	271	510	388	448	457	379	417	267	425	676	410	409	412	
515	595	383	438	418	393	420	406	404	422	118	374	446	399	
37558	7093	144583	27537	212436	6870	6125	12995	4818	8062	2711	15594	6867	35456	
947	931	881	941	894	941	897	920	901	910	982	920	873	911	
5.0	5.5	4.6	5.0	4.8	4.4	4.7	4.5	5.0	4.9	4.1	4.8	4.1	4.6	
235	295	190	229	208	163	197	178	229	220	132	208	166	189	
63	45	29	35	42	281	305	291	222	84	170	142	27	175	
10	6	4	17	7	22	10	17	3	6	...	4	8	9	
216	325	159	161	166	73	135	102	158	134	23	122	105	111	
131	191	83	65	99	246	306	275	321	192	160	226	281	255	
70	58	70	81	68	36	26	32	23	42	34	35	51	37	
409	271	438	526	429	241	122	185	199	433	493	371	356	300	
101	104	217	115	189	101	96	98	74	109	119	100	172	113	
782	751	682	771	714	891	752	821	724	661	916	717	387	692	
170	166	194	193	182	77	135	106	141	144	24	126	248	142	
288	285	264	280	277	313	308	311	318	313	343	319	304	313	
633	643	660	646	648	612	620	616	617	630	590	620	641	623	
73	69	72	64	69	70	52	61	59	54	63	57	36	54	
76	69	79	77	76	67	63	65	64	75	73	71	76	70	
68	58	74	68	71	61	55	58	56	65	73	64	69	63	
26	27	24	26	26	33	31	32	32	29	35	31	31	31	
14	14	16	14	16	17	15	16	14	15	17	15	16	15	
66	69	163	82	137	58	75	67	72	87	60	78	165	91	
514	410	436	689	375	137	138	138	150	171	174	162	205	165	

Caratteristiche topografiche, demografiche, econo

CARATTERISTICHE	PROVINCIA DI LIVORNO			PROVINCIA DI LUCCA							
	Zona di Montagna	Zona di Collina	TOTALE	ZONE DI MONTAGNA			ZONE DI COLLINA				
	XXIII	XXIV		XXV	XXVI	In complesso	XXVII	XXVIII	In complesso		
Superficie territoriale Chm ² .	244.35	99.06	343 41	422.15	190.17	612.32	223.50	370.74	594.24		
Superficie agraria id.	228.09	90.59	318.68	391.72	173.86	565 58	213.57	348.65	562.22		
Percentuale della superficie agraria sulla territoriale.	93	91	93	93	91	92	96	94	95		
Altitudine media dei luoghi abitati . metri	80	117	110	381	292	346	104	56	73		
Popolazione presente abit.	28914	114809	143723	40572	26068	66660	72566	1-5674	198230		
Aumento (+) o diminuzione (-) della popolazione fra il 1911 e il 1921. abit.	- 1536	+ 9494	+ 7958	- 89	- 215	- 334	+ 1205	+ 1864	+ 3069		
Aumento (+) o diminz. (-) su 1000 abit. censiti nel 1911.	- 50	+ 90	+ 59	- 2	- 9	- 5	+ 17	+ 15	+ 16		
Abitanti per Chm ² {	Superf. territ.	intera popolaz.	118	1159	419	96	137	09	325	339	334
		popolaz. sparsa	26	92	45	25	52	34	221	241	234
		intera popolaz.	127	1267	451	104	150	118	340	360	353
		popolaz. sparsa	27	100	46	27	57	36	232	257	247
Comuni compresi nelle singole Zone. . . N.	8	1	9	6	3		11	3	14		
Centri compresi nelle singole Zone. {	fino a 1000 abitanti	17	2	19	65	54	119	24	15	39	
		oltre 1000 abitanti	6	1	7	5	2	7	4	2	6
Per ogni 1000 abitanti appartenevano alla popolazione {	dei centri	fine a 1000 abitanti	187	9	45	590	500	555	110	60	78
		oltre 1000 abitanti	597	912	848	148	120	137	208	228	221
		sparsa	216	79	107	262	380	308	682	712	701
Famiglie N.	6964	25753	32717	9472	6173	645	14729	25026	40665		
Su 1000 famiglie erano famiglie pure (senza estranei).	948	872	888	942	959	949	926	929	928		
Num. medio dei componenti famiglie naturali	4.0	4.1	4.0	4.8	4.4	4.6	5.0	5.0	5.0		
Su 1000 famig. naturali ve n'erano di 7 componenti e più	119	124	123	231	173	210	259	257	260		
Su 1000 famiglie naturali appartenevano ai gruppi {	b).	171	6	42	283	140	226	117	250	200	
		c).	2	3	3	3	3	9	42	30	
		d).	42	12	19	109	51	86	281	84	155
		e).	54	13	22	140	174	153	89	108	101
		f), g).	42	79	71	56	34	47	76	63	68
		h), i), l).	470	621	588	253	461	336	304	279	289
		a), m), n), o), p), q).	219	266	255	156	137	149	124	174	157
Su 1000 abitanti erano nati {	nello stesso Comune di censimento.	721	700	704	773	856	806	734	782	764	
		nella stessa Provincia di censimento.	96	7	25	97	94	96	173	108	132
Su 1000 abit. erano di età {	fino a 15 anni.	290	262	267	298	285	293	315	283	295	
		da 16 a 65 anni	631	665	658	600	619	607	605	624	617
		oltre 65 anni	68	72	71	96	79	89	76	90	85
Su 100 abitanti risultarono alfabeti {	maschi	79	89	87	83	81	82	82	88	86	
		femmine	77	81	81	79	69	75	74	79	77
Natalità su 1000 abitanti (media del triennio 1920-1922).	25	25	25	26	29	27	28	25	26		
Mortalità su 1000 abitanti (media del triennio 1920-1922)	15	18	17	16	15	16	13	17	16		
Entrate effettive del Bilancio comunale 1925 (Quota per abitante) Lire	97	234	207	49	52	50	90	108	102		
Valore produttivo per ettaro. id.	202	386	264	222	201	216	679	531	587		

miche delle varie Zone agrarie della Toscana.

		PROVINCIA DI MASSA E CARRARA						PROVINCIA DI PISA					
Zona di Planura	TOTALE	ZONE DI MONTAGNA					TOTALE	ZONE DI COLLINA					In com- plesso
		XXX	XXXI	XXXII	XXXIII	XXXIV		XXXV	XXXVI	XXXVII	XXXVIII	XXXIX	
XXIX													
230.26	1436.82	181.22	494.38	611.32	908.98	345.72	1781.52	73.93	442.94	440.77	887.54	676.45	2521.63
208.49	1336.29	152.53	412.11	575.78	193.75	327.50	1661.47	66.14	418.86	420.81	838.09	640.89	2384.79
91	93	84	95	94	93	95	93	89	95	95	94	95	95
62	123	107	448	341	748	504	305	49	167	115	312	97	166
81712	346602	91530	33551	57946	10564	32353	225944	17829	43386	39178	51565	52167	204125
+ 10856	+ 13591	+ 7242	+ 2473	+ 3357	- 867	+ 1309	+ 13514	- 293	+ 1454	+ 2495	+ 1961	+ 6800	+ 12417
+ 153	+ 41	+ 86	+ 80	+ 61	- 76	+ 42	+ 64	- 16	+ 35	+ 68	+ 40	+ 150	+ 65
355	241	505	77	95	51	94	127	241	98	89	58	77	81
133	132	100	22	26	2	34	31	73	49	45	29	26	36
392	259	599	81	101	55	99	186	270	104	93	62	81	86
147	142	119	23	28	3	36	33	82	51	47	31	28	38
5	28	3	6	10	5	12	36	3	6	8	9	7	33
39	197	26	87	133	32	83	361	8	41	30	31	16	126
9	22	13	3	4	1	3	24	5	4	7	7	5	28
116	179	141	538	631	843	450	403	182	346	247	198	111	216
509	273	660	184	95	111	188	351	514	157	250	301	547	341
375	548	199	278	274	46	362	246	304	497	503	501	342	443
18239	74549	19551	6330	11698	2225	6699	47003	4018	8227	7470	9697	10681	40093
939	935	942	908	934	939	912	931	960	947	942	908	919	931
4.5	4.8	4.7	5.2	5.2	5.2	5.1	5.0	4.5	5.4	5.2	5.1	4.8	5.0
190	231	202	291	284	290	287	252	185	287	263	250	202	242
124	187	77	443	344	262	206	223	55	109	123	83	68	89
3	18	8	2	3	1	6	5	3	17	7	6	9	9
102	128	30	70	127	58	146	78	185	338	276	227	133	228
137	121	92	174	153	267	187	141	191	199	160	174	164	176
73	65	57	40	38	44	54	49	66	52	42	49	45	49
384	322	597	176	243	261	247	382	391	182	297	327	468	336
177	159	139	95	92	107	154	122	109	103	95	134	113	113
801	781	849	864	864	855	781	845	863	818	735	703	524	702
101	118	52	57	78	67	121	70	90	128	201	193	289	196
306	297	353	328	335	320	314	337	279	304	300	300	328	306
614	614	592	593	586	597	601	592	627	612	622	629	621	622
71	83	48	70	66	80	76	62	92	80	75	66	46	68
81	84	79	78	77	79	86	79	76	72	78	73	79	76
72	76	70	63	62	64	79	68	64	60	62	61	69	63
29	27	39	32	36	35	31	36	26	30	29	27	30	29
13	15	18	17	17	20	16	18	13	14	12	17	14	14
127	93	138	35	34	41	82	83	61	60	67	77	115	80
436	406	459	141	196	98	156	185	295	326	354	198	206	252

Caratteristiche topografiche, demografiche, economiche

CARATTERISTICHE	Segue: PROVINCIA DI PISA		PROVINCIA DI SIENA								
	Zona di Pianura	TOTALE	Zona di Montagna	ZONE DI COLLINA							
	XL		XLI	XLII	XLIII	XLIV	XLV	XLVI	XLVII		
Superficie territoriale Chm².	547.63	3069.26	478.63	365.20	398.71	403.58	487.97	484.90	616.12		
Superficie agraria id.	500.97	2885.76	455.18	348.62	362.84	385.50	468.47	455.18	585.94		
Percentuale della superficie agraria sulla territoriale.	91	94	95	95	92	96	96	94	95		
Altitudine media dei luoghi abitati . metri	22	103	729	480	397	278	366	458	326		
Popolazione presente abit.	156662	360787	21096	17875	40703	18357	20069	23811	64990		
Aumento (+) o diminuzione (-) della popolazione fra il 1911 e il 1921. abit.	+ 6120	+ 18537	+ 284	- 165	+ 686	+ 891	+ 885	+ 179	+ 2302		
Aumento (+) o diminuz. (-) su 1000 abit. censiti nel 1911.	+ 41	+ 54	+ 14	- 9	+ 16	+ 50	+ 46	+ 8	+ 42		
Abitanti per Chm²	Superf. territ. } Superf. agraria }	intera popolaz.	186	118	44	49	103	45	41	49	105
		popolaz. sparsa	66	41	18	27	65	29	24	36	37
		intera popolaz.	313	125	46	51	112	48	43	52	111
		popolaz. sparsa	72	44	19	28	71	31	25	35	39
Comuni compresi nelle singole Zone. . N.	9	42	5	5	5	3	4	4	5		
Centri compresi nelle singole Zone.	fino a 1000 abitanti	46	172	15	10	15	17	26	29	45	
	oltre 1000 abitanti	28	56	2	4	5	2	2	1	3	
Per ogni 1000 abitanti appartenevano alla popolazione	dei centri.	117	174	243	161	156	194	231	219	118	
	sparsa	652	475	347	291	211	162	190	50	527	
	sparsa	231	351	410	548	633	644	579	731	355	
Famiglie N.	32473	72566	4435	3592	7632	3007	3725	3824	13466		
Su 1000 famiglie erano famiglie pure (senza estranei).	918	925	940	904	907	919	916	879	870		
Num. medio dei componenti famiglie naturali	4.6	4.9	4.9	5.0	5.3	6.1	5.4	6.2	4.5		
Su 1000 famig. naturali ve n'erano di 7 componenti e più	185	215	221	241	267	333	271	376	171		
Su 1000 famiglie naturali appartenevano ai gruppi	b).	42	68	203	85	56	34	81	57	54	
	c).	19	14	6	5	2	3	1	1	2	
	d).	96	169	175	332	304	243	281	420	145	
	e).	153	165	210	201	196	280	278	208	127	
	f), g).	70	59	28	35	47	39	40	34	58	
	h), i), l).	414	370	284	229	246	301	219	206	360	
	a), m', n), o), p), q).	206	155	94	113	149	100	100	74	254	
Su 1000 abitanti erano nati	nello stesso Comune di censimento.	713	724	870	713	758	686	702	682	582	
	nella stessa Provincia di censimento.	119	163	84	234	145	236	238	235	266	
Su 1000 abit. erano di età	fino a 15 anni'	267	289	331	303	311	326	313	305	241	
	da 16 a 65 anni	647	633	601	613	614	606	616	621	673	
	oltre 65 anni	78	72	64	79	71	64	70	64	81	
Su 100 abitanti risultano alfabeti	maschi	82	78	57	56	63	60	62	52	75	
	femmine	71	67	49	43	45	43	46	44	71	
Natalità su 1000 abitanti (media del triennio 1920-1922).	24	27	36	31	32	30	30	28	23		
Mortalità su 1000 abitanti (media del triennio 1920-1922).	16	15	20	15	17	14	15	15	20		
Entrate effettive del Bilancio comunale 1925 (Quota per abitante). Lire	140	106	66	73	78	66	69	53	144		
Valore produttivo per ettaro. id.	535	302	145	232	430	223	196	204	278		

delle varie Zone agrarie della Toscana e delle Marche.

			PROVINCIA DI ANCONA											
		TOTALE	TO-SCANA	ZONE DI MONTAGNA			ZONE DI COLLINA							TOTALE
XLVIII	In complesso			I	II	In complesso	III	IV	V	VI	VII	VIII	In complesso	
581.45	3332.93	3811.56	24099.73	175.62	493.72	669.34	272.87	190.15	163.66	167.48	195.02	279.18	1268.36	1937.70
555.51	3162.06	3617.24	22743.26	165.72	471.49	637.21	258.90	180.90	152.87	157.24	183.80	266.38	1200.09	1837.30
96	95	95	94	94	95	95	95	95	93	94	94	95	95	95
255	351	384	279	364	417	403	329	181	57	96	133	179	153	202
40938	226746	247842	2830184	16385	42495	59880	39714	26505	38833	39540	80193	49989	274774	334654
+ 1010	+ 6028	+ 6312	+135478	- 77	+ 1637	+ 1560	+ 5072	+ 879	+ 3549	+ 1272	+ 3146	+ 1467	+ 13385	+ 14945
+ 25	+ 27	+ 26	+ 50	- 5	+ 39	+ 27	+ 84	+ 34	+ 101	+ 33	+ 41	+ 30	+ 51	+ 47
70	68	65	117	93	88	89	146	139	237	236	411	179	217	173
37	36	34	50	67	30	40	109	103	109	103	165	104	166	83
74	72	69	124	99	92	94	153	147	254	251	436	188	229	182
39	38	36	53	70	32	42	115	108	117	110	112	109	112	87
5	31	36	292	2	4	6	15	8	3	5	7	7	45	51
32	174	189	1677	21	78	99	19	12	18	4	17	31	101	200
3	20	22	265	1	3	4	2	2	4	2	2	4	16	20
146	161	167	172	204	379	331	174	149	118	57	82	154	116	156
327	305	310	404	83	275	223	79	114	421	507	662	264	396	364
527	534	523	424	713	346	446	747	737	461	436	256	582	488	480
7356	42602	47037	576637	2944	8827	11771	7218	4796	7647	7796	16407	8936	52800	64571
903	894	898	907	897	934	924	909	924	920	910	909	913	913	915
5.5	5.2	5.2	4.8	5.8	5.4	5.5	5.7	5.7	5.0	5.0	4.6	5.6	5.1	5.2
283	252	248	220	345	294	306	324	320	232	220	191	313	252	262
40	56	69	95	175	282	255	107	100	39	30	9	31	42	81
2	2	3	8	5	4	4	4	5	6	2	2	4	3	3
302	261	253	161	270	90	135	333	346	197	204	86	263	207	194
176	185	188	133	226	157	174	222	197	116	73	78	216	137	143
60	50	48	59	33	39	38	32	32	66	76	67	60	59	55
299	287	287	378	188	298	270	197	227	407	467	489	311	380	360
121	159	152	166	103	130	124	105	93	169	148	269	115	172	164
753	684	700	736	802	833	824	708	749	750	744	667	802	728	746
132	211	200	151	158	89	108	264	204	169	212	173	129	186	172
288	287	291	293	372	339	348	358	347	320	301	295	348	323	327
636	635	632	630	564	587	581	575	584	606	627	643	578	608	603
74	74	73	70	61	70	67	64	67	72	69	60	71	66	66
67	66	65	76	73	73	73	68	68	77	78	84	66	75	75
59	55	54	68	61	59	60	55	54	71	71	83	53	67	66
27	28	28	28	41	36	37	37	35	29	28	29	35	32	33
16	17	17	16	21	19	19	17	18	17	16	17	17	17	17
76	92	89	114	77	84	82	91	92	121	152	212	95	140	130
393	284	266	285	283	195	205	436	434	451	515	424	493	459	371

Caratteristiche topografiche, demografiche, econo

CARATTERISTICHE	PROVINCIA DI ASCOLI PICENO													
	ZONE DI MONTAGNA			ZONE DI COLLINA										
	IX	X	In complesso	XI	XII	XIII	XIV	XV						
Superficie territoriale Chm ² .	424.60	472.98	897.58	168.40	160.78	230.04	383.70	124.76						
Superficie agraria id.	400.63	439.57	840.20	156.67	148.79	208.77	348.91	113.54						
Percentuale della superficie agraria sulla territoriale .	94	93	94	92	93	91	91	91						
Altitudine media dei luoghi abitati . metri	717	373	462	596	263	204	414	221						
Popolazione presente abit.	20347	57913	78260	21289	24055	45079	43075	2.871						
Aumento (+) o diminuzione (-) della popolazione fra il 1911 e il 1921. abit.	- 263	+ 2707	+ 2444	+ 976	+ 768	+ 2853	+ 1034	+ 1140						
Aumento (+) o diminz. (-) su 1000 abit. censiti nel 1911.	- 13	+ 49	+ 32	+ 42	+ 33	+ 68	+ 25	+ 58						
Abitanti per Chm ² {	Superf. territ.	intera popolaz.	48	122	87	143	150	196	112	167				
			popolaz. sparsa	7	50	80	107	107	110	79	104			
				Superf. agraria	intera popolaz.	51	132	93	155	162	216	123	184	
						popolaz. sparsa	7	54	82	115	115	121	87	115
Comuni compresi nelle singole Zone. . . N.	5	10		15	10		11	5	15	9				
Centri compresi nelle singole Zone. {	fino a 1000 abitanti	71	108	179	14	9	6	19	17					
		oltre 1000 abitanti	-	3	3	1	3	5	3	2				
Per ogni 1000 abitanti appartenevano alla popolazione {	dei centri	858	278	429	208	125	37	164	277					
		sparsa	-	314	232	48	161	401	130	99				
			142	408	339	744	714	562	706	624				
Famiglie N.	4145	10681	15076	4851	4381	8103	7626	3834						
Su 1000 famiglie erano famiglie pure (senza estranei).	941	873	891	942	919	896	919	937						
Num. medió dei componenti famiglie naturali	5.5	5.2	5.3	5.3	5.7	5.4	5.8	5.7						
Su 1000 famig. naturali ve n'erano di 7 componenti e più.	328	280	294	282	335	290	338	326						
Su 1000 famiglie naturali appartenevano ai gruppi {	b).	475	181	262	205	130	56	135	121					
		c).	3	3	3	7	9	5	3	2				
			d).	76	191	159	292	293	188	296	251			
				e).	197	168	176	109	159	160	222	284		
					f), g)	23	44	38	43	43	63	33	36	
						h), i), l).	142	242	215	260	267	353	205	196
							a), m), n), o), p), q).	84	171	147	84	99	175	106
Su 1000 abitanti erano nati {	nello stesso Comune di censimento.	907	738	782	760	709	760	771	728					
		nella stessa Provincia di censimento.	75	188	158	206	251	169	214	244				
Su 1000 abit. erano di età {	fino a 15 anni		336	315	320	308	332	331	334	341				
			da 16 a 65 anni	570	605	596	596	581	592	590	576			
		oltre 65 anni		88	77	80	92	83	70	73	78			
Su 100 abitanti risultarono alfabeti {	maschi	70	74	73	68	67	73	60	63					
		femmine	58	57	58	49	50	57	48	47				
Natalità su 1000 abitanti (media del triennio 1920-1922).	33	32	32	32	34	33	35	36						
Mortalità su 1000 abitanti (media del triennio 1920-1922).	19	18	18	19	17	18	17	17						
Entrate effettive del Bilancio comunale 1925 (Quota per abitante) Lire	51	131	110	63	67	101	64	50						
Valore produttivo per ettaro. id.	140	300	224	417	501	512	423	502						

niche delle varie Zone agrarie delle Marche.

			PROVINCIA DI MACERATA										
TOTALE			ZONE DI MONTAGNA					ZONE DI COLLINA					TOTALE
XVI	In complesso		XVII	XVIII	XIX	XX	In complesso	XXI	XXII	XXIII	In complesso		
118.90	1187.58	2085.16	630.96	456.15	408.45	264.41	1759.97	422.83	479.40	110.93	1013.16	2773.13	
106.18	1082.86	1923.06	611.48	436.91	384.94	252.35	1685.68	400.45	449.18	104.67	954.30	2639.98	
89	91	92	97	96	94	95	96	95	94	94	94	95	
60	284	323	679	503	452	564	531	329	269	85	259	369	
29535	186904	265164	18947	35367	32910	21260	108884	52751	80745	20080	158876	267760	
+ 2311	+ 9085	+ 11529	- 354	+ 1300	+ 1497	- 197	+ 2246	+ 1921	+ 5168	+ 2032	+ 7121	+ 9367	
+ 85	+ 51	+ 45	- 18	+ 38	+ 48	- 9	+ 21	+ 38	+ 41	+ 84	+ 47	+ 36	
248	157	127	31	78	81	80	62	123	168	235	157	97	
120	100	69	4	30	50	46	28	88	110	101	100	54	
278	173	138	32	81	85	84	65	130	180	249	166	101	
134	109	75	4	31	53	48	29	92	117	107	106	57	
7	57	72	12	8	4	7	31	12	11	4	27	58	
6	71	250	83	74	51	50	263	27	9	3	39	302	
3	17	20	2	3	2	2	9	3	6	4	13	22	
95	136	223	741	342	228	331	376	130	61	65	84	203	
424	232	231	119	271	147	102	174	159	286	504	280	237	
481	632	546	140	387	625	567	450	711	653	431	636	560	
5979	34774	49850	4482	6972	6208	4294	21956	9990	15911	5018	30909	52865	
940	922	913	944	871	879	913	897	926	915	949	924	913	
5.2	5.5	5.5	4.7	5.1	5.5	5.2	5.2	5.4	5.1	5.3	5.2	5.2	
270	306	301	231	268	318	294	280	300	264	269	275	276	
77	114	159	231	171	194	300	215	184	72	47	104	150	
4	5	4	9	4	3	2	4	8	9	6	8	7	
239	256	226	58	209	312	161	198	330	307	180	294	253	
86	168	170	333	182	155	255	219	116	107	102	109	155	
62	48	45	30	45	39	32	38	40	60	64	55	48	
382	284	263	196	242	183	147	197	214	289	457	292	252	
150	125	133	143	147	114	103	129	108	156	144	138	135	
769	754	762	838	747	799	755	780	766	756	793	765	771	
186	206	192	113	203	126	211	165	185	158	114	159	162	
333	330	327	338	322	353	318	333	320	332	341	330	331	
589	588	591	564	585	563	580	574	588	587	581	586	581	
73	77	78	89	85	81	95	86	87	74	69	78	81	
72	67	69	83	74	64	68	71	68	74	75	72	72	
55	51	53	70	58	43	51	54	50	59	60	56	56	
34	34	33	35	31	37	32	34	32	30	33	31	32	
16	17	18	19	19	19	19	19	18	16	15	17	18	
87	76	86	93	86	78	61	80	82	102	95	95	89	
515	471	363	80	336	216	226	173	422	532	544	487	287	

Caratteristiche topografiche, demografiche, economiche

CARATTERISTICHE	PROVINCIA DI PESARO E URBINO								
	ZONE DI MONTAGNA				ZONE DI COLLINA				
	XXIV	XXV	XXVI	In complesso	XXVII	XXVIII	XXIX	XXX	XXXI
Superficie territoriale Chm ² .	393.57	270.20	982.87	1646.64	322.05	210.71	251.10	275.61	188.79
Superficie agraria id.	355.97	248.74	923.12	1527.83	295.22	193.82	231.39	255.99	169.35
Percentuale della superficie agraria sulla territoriale .	90	92	94	93	92	92	92	93	90
Altitudine media dei luoghi abitati . metri	548	427	394	442	386	205	237	105	68
Popolazione presente abit.	28021	21203	56773	106997	29231	18618	31190	56794	37888
Aumento (+) o diminuzione (-) della popolazione fra il 1911 e il 1921. abit.	+ 2009	+ 1661	+ 4348	+ 8018	+ 2546	+ 1420	+ 946	+ 4232	+ 2040
Aumento (+) o diminuz. (-) su 1000 abit. censiti nel 1911.	+ 74	+ 85	+ 83	+ 81	+ 95	+ 83	+ 31	+ 81	+ 57
Abitanti per Chm ² } Superf. territ. } } popolaz. sparsa Superf. agraria } } popolaz. sparsa	74	78	58	65	91	88	124	206	201
	47	50	32	39	63	56	83	96	83
	82	85	62	70	89	96	135	222	224
	52	51	35	42	69	61	90	103	93
Comuni compresi nelle singole Zone. . . N.	10	11	13	34	6	4	14	13	3
Centri compresi nelle singole Zone. } } fino a 1000 abitanti } oltre 1000 abitanti	49	38	71	158	15	9	31	50	38
	2	—	5	7	1	2	1	1	2
Per ogni 1000 abitanti appartenevano alla popolazione } dei centri } fino a 1000 abitanti } oltre 1000 abitanti } sparsa	288	366	242	279	123	91	301	210	227
	80	—	196	126	179	274	34	326	359
	632	634	562	595	698	635	665	464	414
Famiglie N.	5732	3815	10937	20534	5337	3753	6084	11298	7564
Su 1000 famiglie erano famiglie pure (senza estranei).	925	877	910	908	902	887	924	875	920
Num. medio dei componenti famiglie naturali	5.2	5.6	5.3	5.3	5.4	5.0	5.3	4.9	5.0
Su 1000 famig. naturali ve n'erano di 7 componenti e più.	284	319	287	293	299	245	278	227	243
Su 1000 famiglie naturali appartenivano ai gruppi } b). c). d). e). f), g). h), i), l). a), m), n), o), p), q).	228	204	164	190	97	116	113	53	47
	4	3	3	3	4	1	9	6	21
	224	237	238	234	306	220	289	208	188
	185	252	217	215	146	162	199	142	187
	33	33	39	37	31	47	36	54	49
	212	177	232	216	280	316	241	362	365
	109	94	107	105	136	138	113	175	143
Su 1000 abitanti erano nati } nello stesso Comune di censimento . nella stessa Provincia di censimento.	784	710	814	785	757	662	657	613	783
	130	234	138	155	190	286	285	280	140
Su 1000 abit. erano di età } fino a 15 anni. da 16 a 65 anni oltre 65 anni	356	347	338	345	339	316	334	308	321
	572	586	590	585	598	609	590	611	606
	64	61	71	67	61	74	74	68	71
Su 100 abitanti risultarono alfabeti } maschi femmine	63	58	67	64	63	66	69	71	83
	51	47	55	52	56	59	59	65	72
Natalità su 1000 abitanti (media del triennio 1920-1922).	41	41	35	37	37	34	35	32	31
Mortalità su 1000 abitanti (media del triennio 1920-1922)	24	23	17	19	20	20	19	18	18
Entrate effettive del Bilancio comunale 1925 (Quota per abitante) Lire	61	62	70	66	73	87	75	149	137
Valore produttivo per ettaro. id.	211	227	197	205	227	322	424	432	449

delle varie Zone agrarie delle Marche e dell'Umbria.

		U M B R I A											
		M A R C H E	Z O N E D I M O N T A G N A										
In complesso	TOTALE		I	II	III	IV	V	VI	VII	VIII	IX	X	
1248.25	2894.89	9690.88	883.69	709.60	356.11	519.86	546.90	311.90	331.52	361.29	560.76	176.48	
1145.77	2673.60	9073.94	841.90	685.53	366.35	499.48	524.10	294.85	317.96	350.98	541.58	166.32	
92	92	94	95	97	95	96	96	95	96	97	97	94	
178	279	288	366	526	544	336	372	220	517	630	830	176	
173721	280718	1148296	60107	39442	26543	58658	40901	52139	31731	10493	15073	9848	
+ 11184	+ 19202	+ 55043	+ 5110	+ 3784	+ 2281	+ 6081	+ 2944	+ 4158	+ 1965	- 348	- 467	+ 449	
+ 69	+ 73	+ 50	+ 92	+ 106	+ 94	+ 116	+ 78	+ 87	+ 66	- 32	- 30	+ 48	
139	97	118	68	56	69	113	75	167	96	29	27	56	
76	55	63	48	40	30	38	30	59	41	10	2	18	
152	105	127	72	58	72	117	78	177	100	30	28	59	
83	59	68	51	41	31	39	31	62	46	10	3	19	
40	74	255	6	4	5	3	4	5	8	6	4	7	
143	301	1053	42	15	47	55	77	28	25	43	69	16	
7	14	76	2	1	3	5	1	2	1	-	1	-	
202	231	201	144	123	329	260	363	107	226	662	720	674	
251	204	264	152	159	239	407	233	542	317	-	188	-	
547	565	535	704	718	432	333	402	351	457	338	92	326	
34036	54570	221856	10151	6412	5055	11506	8216	11839	6908	2312	3394	2286	
899	903	911	878	898	930	906	887	907	910	907	956	943	
5.1	5.2	5.3	5.9	6.3	5.7	4.9	4.8	4.3	4.6	5.1	5.3	4.5	
254	267	276	352	395	327	234	227	152	201	273	300	175	
76	119	124	85	96	299	136	144	116	150	378	415	368	
9	7	5	6	1	1	4	6	6	23	2	8	3	
233	235	225	342	332	115	162	112	58	144	48	41	48	
165	184	162	180	215	204	195	207	70	258	273	216	154	
46	43	48	40	46	38	47	49	60	54	29	43	51	
323	282	294	222	211	212	294	331	540	237	172	168	291	
146	130	142	125	99	131	162	151	150	134	98	109	85	
688	725	750	753	883	791	753	733	627	816	809	868	773	
236	205	182	163	83	152	162	188	255	109	129	73	180	
322	330	329	334	368	346	317	307	290	324	320	322	298	
604	597	594	597	570	571	608	606	638	590	581	563	587	
69	68	73	67	62	76	70	81	67	85	93	82	101	
71	69	71	66	58	71	72	68	80	70	72	81	72	
63	59	59	61	49	59	63	55	65	54	58	73	58	
33	35	33	36	39	38	32	33	26	32	32	32	31	
19	19	18	20	18	19	17	19	16	19	19	19	18	
114	9	102	90	66	67	112	105	178	105	79	105	83	
361	272	316	245	210	179	302	212	231	239	120	95	153	

Caratteristiche topografiche, demografiche, econom

CARATTERISTICHE	Segue: UMBRI										
	Segue: ZONE DI MONTAGNA			ZONE							
	XI	XII	In complesso	XIII	XIV	XV	XVI	XVII	XVIII		
Superficie territoriale Chm ² .	290.94	409.01	5488.06	586.63	717.83	606.25	273.38	284.99	260.03		
Superficie agraria id.	273.91	395.84	5264.80	439.22	679.41	572.49	255.56	270.61	249.31		
Percentuale della superficie agraria sulla territoriale .	96	97	96	75	95	94	93	95	96		
Altitudine media dei luoghi abitati . metri	508	708	435	360	325	319	379	420	496		
Popolazione presente abit.	16.80	22560	383830	39996	102031	45665	22718	20325	8.28		
Aumento (+) o diminuzione (-) della popolazione fra il 1911 e il 1921. abit.	+ 646	- 256	+ 26347	+ 2825	+ 9176	+ 3143	+ 2470	+ 1048	+ 227		
Aumento (+) o diminuz. (-) su 1000 abit. censiti nel 1911	+ 42	- 11	+ 74	+ 76	+ 99	+ 69	+ 122	+ 54	+ 28		
Abitanti per Chm ² {	Superf. territ.	intera popolaz.	55	55	70	68	142	80	83	71	35
		popolaz. sparsa	22	5	31	49	77	56	61	50	28
	Superf. agraria	intera popolaz.	57	57	73	91	150	85	89	75	36
		popolaz. sparsa	23	6	32	66	81	59	65	52	27
Comuni compresi nelle singole Zone. . . N.	15	17	84	6	7	6	5	5	4		
Centri compresi nelle singole Zone. {	fino a 1000 abitanti	21	39	477	37	29	72	22	13	16	
	oltre 1000 abitanti	1	3	20	-	8	2	3	1	-	
Per ogni 1000 abitanti appartenevano alla popolazione {	dei centri	fino a 1000 abitanti	533	677	296	279	110	205	152	181	28
		oltre 1000 abitanti	68	225	267	-	349	96	233	123	-
	sparsa	399	98	437	721	541	699	615	696	71	
Famiglie N.	3490	5107	76678	7002	17941	8332	4122	3649	125		
Su 1000 famiglie erano famiglie pure (senza estranei).	944	966	911	925	879	877	840	936	85		
Num. medio dei componenti famiglie naturali	4.8	4.8	5.1	5.8	5.4	5.8	5.4	5.7	6.		
Su 1000 famig. naturali ve n'erano di 7 componenti e più.	218	220	253	327	280	325	302	314	45		
Su 1000 famiglie naturali appartenevano ai gruppi {	b).	319	374	186	78	37	151	245	107	8	
	c).	3	6	6	3	2	2	4	4	-	
	d).	99	53	152	385	253	359	180	345	31	
	e).	292	310	197	165	112	136	290	226	31	
	f), g).	31	22	45	41	54	42	28	31	-	
	h), i), l).	158	143	283	215	362	214	154	179	11	
	a), m), n), o), p), q).	118	92	131	113	180	96	99	108	-	
Su 1000 abitanti erano nati {	nello stesso Comune di censimento.	846	898	774	771	728	773	755	778	7	
	nella stessa Provincia di censimento.	109	55	152	174	213	210	226	179	2	
Su 1000 abit. erano di età {	fino a 15 anni	329	325	324	329	308	331	336	327	3	
	da 16 a 65 anni	577	593	598	581	623	589	572	597	5	
	oltre 65 anni	90	76	73	75	67	78	76	70	-	
Su 100 abitanti risultavano alfabeti {	maschi	62	65	69	68	72	67	56	61	-	
	femmine	44	49	58	48	62	67	41	45	-	
Natalità su 1000 abitanti (media del triennio 1920-1922).	33	35	33	35	32	34	39	36	-		
Mortalità su 1000 abitanti (media del triennio 1920-1922).	19	19	18	17	18	17	17	16	-		
Entrate effettive del Bilancio comunale 1925 (Quota per abitante) Lire	70	51	101	82	121	64	74	73	-		
Valore produttivo per ettaro id.	184	143	199	344	364	290	289	218	-		

che delle varie Zone agrarie dell'Umbria e del Lazio.

COLLINA					L A Z I O												
					UMBRIA					ZONE DI MONTAGNA					ZONE DI COLLINA		
										I	II	III	IV	In complesso	V	VI	VII
XIX	XX	XXI	XXII	In complesso													
509.84	376.69	318.12	345.33	4279.08	9767.14	779.83	601.29	379.82	519.91	2280.85	171.58	453.10	217.42				
478.54	352.44	298.41	328.95	3924.94	9189.74	746.37	580.45	365.74	505.29	2197.85	162.29	326.59	205.85				
94	94	94	95	92	94	96	97	96	97	96	95	72	95				
388	385	289	265	343	391	557	729	526	343	559	452	465	326				
31356	24592	24822	31369	354240	738070	60878	59358	29495	41847	191578	8407	33742	17356				
+ 917	+ 1128	+ 1625	+ 2568	+ 25127	+ 51474	+ 1560	+ 5631	+ 1271	+ 987	+ 9449	+ 534	+ 1509	+ 685				
+ 30	+ 48	+ 70	+ 89	+ 76	+ 75	+ 26	+ 105	+ 45	+ 24	+ 52	+ 68	+ 47	+ 41				
61	65	78	91	83	76	78	99	78	80	84	49	74	80				
37	38	48	37	50	39	5	45	2	25	20	19	13	30				
66	70	83	95	90	80	82	102	81	83	57	52	103	84				
39	41	51	39	54	41	5	47	2	26	20	20	18	31				
6	8	5	16	68	152	39	14	8	14	75	2	10	10				
11	26	24	28	278	755	19	14	2	4	39	5	15	18				
2	1	1	4	22	42	25	10	7	1	53	1	10	1				
138	319	246	413	207	253	213	92	56	61	118	202	120	517				
264	96	143	183	191	231	724	447	923	627	648	409	703	110				
598	585	611	404	602	516	63	461	21	312	234	389	177	373				
5752	4950	5083	6671	64755	141433	13421	11986	6847	9256	41510	1641	7648	3702				
894	908	890	938	894	903	959	935	974	960	955	898	958	920				
5.3	5.0	4.8	4.8	5.4	5.2	4.8	5.1	4.5	4.8	4.8	5.1	4.5	4.9				
275	248	213	222	284	266	216	270	165	223	225	241	179	222				
113	214	213	239	129	160	353	179	134	217	236	114	192	214				
12	2	3	10	4	5	1	37	..	7	13	21	23	4				
293	220	190	127	266	204	39	123	46	97	78	331	132	162				
159	228	165	295	178	188	332	355	454	428	379	152	355	315				
46	31	38	42	43	44	28	40	30	28	32	42	33	26				
229	178	293	164	248	267	163	176	234	132	171	217	171	177				
148	127	98	123	132	132	84	90	102	91	91	123	94	102				
775	788	787	740	758	766	908	898	933	920	911	734	897	777				
148	160	168	175	191	171	63	84	51	65	68	100	65	120				
317	311	317	323	321	322	344	361	344	339	348	297	311	313				
601	585	602	592	599	598	580	559	595	543	568	634	592	597				
76	90	81	77	74	74	68	66	57	60	64	63	63	87				
67	66	69	70	68	69	67	56	69	54	61	59	66	62				
54	50	51	57	56	57	53	37	56	39	46	42	54	49				
33	32	32	34	34	34	38	42	38	43	41	32	36	34				
17	17	18	16	17	18	17	20	17	16	18	17	17	17				
93	65	116	77	91	97	79	60	77	57	68	63	60	66				
200	285	248	296	238	235	203	222	183	170	198	228	279	277				

Caratteristiche topografiche, demografiche, economiche

CARATTERISTICHE	<i>Segue:</i>												
	<i>Segue: ZONE DI COLLINA</i>												
	VIII	IX	X	XI	XII	XIII	XIV	XV	XVI				
Superficie territoriale Chm ² .	448.71	326.12	493.00	316.45	674.92	332.55	516.92	433.55	2074.62				
Superficie agraria id.	426.70	308.87	464.39	295.56	650.75	317.07	401.85	359.16	1891.96				
Percentuale della superficie agraria sulla territoriale .	95	95	94	93	96	95	95	83	91				
Altitudine media dei luoghi abitati . metri	184	218	384	407	256	331	131	238	21				
Popolazione presente abit.	28523	18307	38838	32220	21994	17448	34239	21051	691661				
Aumento (+) o diminuzione (—) della popolazione fra il 1911 e il 1921. abit.	+ 1348	+ 702	+ 2406	+ 1334	+ 131	+ 620	+ 6101	+ 668	+ 149538				
Aumento (+) o diminz. (—) su 1000 abit. censiti nel 1911	+ 50	+ 40	+ 78	+ 45	+ 59	+ 37	+ 217	+ 30	+ 276				
Abitanti per Chm ² {	Superf. territ.	intera popolaz.	64	56	79	102	33	52	66	53	333		
			popolaz. sparsa	10	6	15	9	3	6	6	7	15	
			Superf. agraria	intera popolaz.	67	53	84	109	34	55	70	64	366
				popolaz. sparsa	11	7	16	10	3	6	6	9	17
Comuni compresi nelle singole Zone. . . N.	11	13	5	9	9	6	4	10	1				
Centri compresi nelle singole Zone. {	fino a 1000 abitanti	8	5	4	—	4	3	10	10	8			
		oltre 1000 abitanti	10	8	6	9	7	7	4	8	2		
Per ogni 1000 abitanti appartenevano alla popolazione {	dei centri	fino a 1000 abitanti	96	208	38	—	68	84	84	200	3		
		oltre 1000 abitanti	744	679	774	908	855	802	825	660	951		
		sparsa	160	113	188	92	77	114	91	140	46		
Famiglie N.	6797	4250	8489	7600	5110	4495	8013	4747	151728				
Su 1000 famiglie erano famiglie pure (senza estranei).	953	962	904	951	949	974	924	952	819				
Num. medio dei componenti famiglie naturali	4.2	4.4	4.2	4.2	4.2	4.0	3.8	4.4	3.9				
Su 1000 famig. naturali ve n'erano di 7 componenti e più.	140	161	151	140	141	107	127	176	126				
Su 1000 famiglie naturali appartenevano ai gruppi {	b).	195	311	118	293	212	231	61	173	6			
		c).	5	3	15	5	13	5	14	4	2		
		d).	77	23	160	81	20	47	4	31	3		
		e).	337	393	176	275	477	431	187	431	31		
		f), g).	39	33	52	38	36	37	64	44	70		
		h), i), l).	239	157	320	201	165	158	471	195	501		
		a), m), n), o), p), q). . .	108	80	159	107	77	91	199	124	387		
Su 1000 abitanti erano nati {	nello stesso Comune di censimento.	802	826	742	905	827	912	599	716	469			
	nella stessa Provincia di censimento.	105	78	161	67	101	63	145	108	136			
Su 1000 abit. erano di età {	fino a 15 anni	315	316	295	314	330	301	305	299	244			
	da 16 a 65 anni	606	608	622	607	600	629	645	632	692			
	oltre 65 anni	73	67	79	73	61	67	45	53	54			
Su 100 abitanti risultarono alfabeti {	maschi	71	77	69	65	74	72	80	83	92			
	femmine	58	64	61	58	66	55	75	74	86			
Natalità su 1000 abitanti (media del triennio 1920-1922).	35	34	30	37	35	32	29	31	24				
Mortalità su 1000 abitanti (media del triennio 1920-1922).	20	13	20	19	15	18	14	13	17				
Entrate effettive del Bilancio comunale 1925 (Quota per abitante) Lire	81	104	120	78	85	91	147	109	413				
Valore produttivo per ettaro. id.	246	215	267	298	210	226	179	198	221				

delle varie Zone agrarie del Lazio e degli Abruzzi e Molise.

L A Z I O										PROVINCIA DI AQUILA DEGLI ABRUZZI				
										LAZIO				
										ZONE DI MONTAGNA				
						ZONE DI PIANURA								
XVII	XVIII	XIX	XX	XXI	In com- plesso	XXII	XXIII	XXIV	In com- plesso		I	II	III	IV
361.91	293.64	281.76	331.87	547.87	8276.02	469.57	123.39	932.89	1525.85	12082.72	178.74	51.00	144.20	212.00
346.55	281.41	260.60	318.64	525.41	7632.65	450.84	117.60	893.32	1461.76	11292.26	164.20	49.58	137.06	198.28
96	96	92	96	96	92	96	95	96	96	93	92	97	95	94
242	474	425	370	329	165	118	11	153	120	213	1297	1393	1246	889
40190	41160	70470	45060	97670	1260366	10393	12719	42236	65348	1517292	5790	2481	5894	8578
+ 4178	+ 3831	+ 7824	+ 5658	+ 9880	+ 198497	+ 1444	+ 1814	+ 3665	+ 6923	+ 214869	- 375	- 338	- 86	- 388
+ 116	+ 103	+ 125	+ 144	+ 113	+ 187	+ 161	+ 166	+ 95	+ 118	+ 165	- 61	- 120	- 14	- 43
111	140	260	136	178	152	22	103	45	43	123	32	49	41	40
15	14	19	29	107	19	5	23	15	13	18	...	-	-	...
116	146	270	141	186	165	23	108	47	45	134	35	50	43	43
16	15	21	30	112	21	5	25	16	13	20	...	-	-	...
5	12	14	5	14	143	2	2	6	10	228	3	1	1	3
11	4	5	5	11	126	3	2	3	8	173	7	3	2	4
7	9	14	6	8	117	2	2	5	9	179	2	1	3	4
69	66	17	25	63	39	49	15	25	24	49	494	587	149	265
797	833	905	761	335	835	745	758	656	680	804	505	413	851	734
134	101	78	214	602	126	206	227	339	296	147	1	-	-	1
9188	9297	15837	10049	19418	278269	2202	2434	9688	14324	334103	1521	662	1658	2078
945	960	944	953	932	875	917	904	942	932	887	975	998	985	965
4.3	4.4	4.2	4.4	5.2	4.1	4.1	4.5	4.3	4.3	4.2	4.9	4.7	4.0	4.7
149	184	142	169	273	148	167	192	169	172	160	237	198	127	209
219	355	206	143	251	99	35	45	105	85	116	304	199	268	512
5	2	3	...	12	4	84	1	1	14	6	-	-	1	3
9	65	17	142	98	36	19	3	2	5	40	2	-	-	1
287	291	341	358	343	163	397	359	567	505	204	362	475	436	215
49	39	57	44	39	58	43	84	44	50	55	65	36	23	10
298	157	235	207	171	375	287	348	184	227	344	175	221	185	185
133	91	141	106	86	265	135	160	97	114	235	92	69	87	74
747	878	747	839	897	623	615	581	780	715	664	912	965	945	934
119	101	149	107	75	122	198	248	156	181	118	63	12	31	53
323	332	322	348	362	281	324	334	363	351	292	364	360	315	319
613	597	613	594	558	651	620	625	587	599	638	525	563	581	578
60	67	59	53	60	58	52	36	34	38	58	101	73	101	89
76	73	82	61	50	82	75	78	60	66	79	85	67	81	69
69	64	75	50	33	74	71	67	48	55	69	71	41	69	49
32	37	32	38	42	29	28	33	40	37	31	35	47	37	36
15	18	13	17	18	17	13	17	17	16	17	20	25	20	23
124	62	117	119	51	268	156	156	110	126	237	105	49	231	55
268	405	775	568	472	288	202	272	232	226	262	110	91	106	123

Caratteristiche topografiche, demografiche, economi

CARATTERISTICHE															
	V	VI	VII	VIII	IX	X	XI	XII	XIII	XIV					
Superficie territoriale Chm ² .	251.20	206.00	175.10	135.30	134.20	128.20	144.00	123.80	133.00	146.17					
Superficie agraria id.	245.95	191.48	169.72	130.55	123.82	124.55	140.38	120.13	120.85	122.80					
Percentuale della superficie agraria sulla territoriale.	98	93	97	96	92	97	97	97	91	84					
Altitudine media dei luoghi abitati . metri	881	808	822	926	662	652	825	620	497	1186					
Popolazione presente abit.	9870	29930	10027	7988	16465	7737	8809	8353	9254	3092					
Aumento (+) o diminuzione (-) della popolazione fra il 1911 e il 1921. abit.	- 792	+ 2247	- 1136	- 213	+ 354	- 285	- 780	- 388	- 297	- 744					
Aumento (+) o diminuz. (-) su 1000 abit. censiti nel 1911.	- 74	+ 84	- 102	- 26	+ 22	- 36	- 81	- 39	- 31	- 194					
Abitanti per Chm ² {	Superf. territ.	intera popolaz.	39	140	57	59	123	60	61	67	70	21			
			popolaz. sparsa	3	21	1	...	8	1	1	1	4	...		
				Superf. agraria {	intera popolaz.	40	151	59	61	133	62	63	70	77	25
						popolaz. sparsa	3	23	1	...	8	1	1	1	4
Comuni compresi nelle singole Zone. . . N.	4	3	4	2	7	5	6	5	4	2					
Centri compresi nelle singole Zone. {	fino a 1000 abitanti	43	25	28	34	30	21	12	-	2	1				
		oltre 1000 abitanti	-	2	2	-	2	-	1	5	4	1			
Per ogni 1000 abitanti appartenivano alla popolazione {	dei centri {	fino a 1000 abitanti	928	194	643	999	659	991	822	-	91	213			
			oltre 1000 abitanti	-	657	336	-	277	-	163	985	856	770		
		sparsa	72	149	21	1	64	9	15	15	53	17			
Famiglie N.	2272	5967	2436	1819	3900	1869	2253	2076	2257	803					
Su 1000 famiglie erano famiglie pure (senza estranei).	983	880	988	972	975	987	977	989	972	996					
Num. medio dei componenti famiglie naturali	5.3	4.6	5.2	5.2	4.8	4.7	4.9	4.5	4.7	5.2					
Su 1000 famig. naturali ve n'erano di 7 componenti e più.	293	226	286	296	224	199	219	192	223	271					
Su 1000 famiglie naturali appartenivano ai gruppi {	b).	304	147	196	472	362	500	487	276	378	116				
		c).	7	9	10	10	71	19	13	7	8	1			
		d).	3	23	4	18	15	9	25	8	...	-			
		e).	390	109	543	215	313	247	275	388	258	477			
		f), g).	13	71	25	63	26	14	13	34	28	35			
		h), i), l).	198	342	159	161	134	133	125	180	241	263			
		a), m), n), o), p), q).	85	299	63	61	79	78	62	107	87	108			
Su 1000 abitanti {	nello stesso Comune di censimento.	927	670	944	946	910	922	917	971	928	923				
		nella stessa Provincia di censimento.	52	193	45	36	70	66	39	18	33	58			
Su 1000 abit. erano di età {	fino a 15 anni.	356	295	349	351	320	304	301	335	346	347				
		da 16 a 65 anni	555	630	543	533	578	577	575	564	551	565			
		oltre 65 anni	83	67	101	92	96	104	121	98	101	85			
Su 100 abitanti risultarono alfabeti {	maschi	80	81	83	76	76	83	73	67	71	86				
		femmine	63	75	75	51	68	76	66	62	66	81			
Natalità su 1000 abitanti (media del triennio 1920-1922).	39	29	38	40	33	33	30	34	35	38					
Mortalità su 1000 abitanti (media del triennio 1920-1922).	22	21	20	25	21	18	19	19	20	21					
Entrate effettive del Bilancio comunale 1925 (Quota per abitante) Lire	68	133	45	56	51	48	38	49	81	70					
Valore produttivo per ettaro. id.	128	151	159	149	234	136	167	137	153	81					

che delle varie Zone agrarie degli Abruzzi e Molise.

Segue: PROVINCIA DI AQUILA DEGLI ABRUZZI

Segue: ZONE DI MONTAGNA

Segue: ZONE DI MONTAGNA														TOTALE
XV	XVI	XVII	XVIII	XIX	XX	XXI	XXII	XXIII	XXIV	XXV	XXVI	XXVII	XXVIII	
253.58	124.95	324.49	438.43	307.01	292.17	203.47	431.35	433.00	293.74	319.23	417.33	180.86	275.59	6458.21
209.89	122.74	318.37	394.49	261.26	283.02	198.90	410.43	396.54	278.14	286.75	357.40	160.42	257.56	5975.26
83	98	98	90	85	97	98	95	92	95	90	86	89	93	93
918	954	858	743	822	639	958	918	783	576	913	1111	590	388	754
8386	3632	17356	45154	19617	20950	5782	15466	21309	17529	12361	12710	14232	47997	395799
- 3126	- 316	+ 273	- 2096	- 563	+ 2443	- 14	- 1053	+ 1305	+ 592	- 2646	- 2312	- 371	- 151	- 11206
- 272	- 80	+ 16	- 44	- 28	+ 132	- 2	- 64	+ 65	+ 35	- 176	- 154	- 25	- 3	- 28
33	29	53	103	64	72	28	36	49	60	29	30	79	174	61
3	-	2	6	5	11	1	2	2	16	1	1	20	10	5
40	30	55	114	75	74	29	38	54	63	43	36	89	186	66
4	-	2	7	6	11	1	2	2	16	1	1	22	10	5
5	2	7	9	4	7	1	5	4	7	7	8	5	8	132
15	-	14	4	15	22	30	104	84	21	7	4	2	2	536
2	2	7	10	6	6	1	2	2	2	4	6	5	9	91
601	-	403	57	346	345	708	791	860	408	333	203	54	24	361
303	1000	561	879	578	502	272	157	107	330	640	766	697	921	565
96	-	36	64	76	153	20	52	33	262	27	31	249	55	74
2310	925	3916	10589	4595	4813	1405	3294	4444	3739	3429	3851	3644	11436	93961
992	981	975	953	989	993	982	974	980	971	980	985	978	977	971
4.1	4.4	4.7	4.3	4.5	4.5	5.3	5.8	5.1	5.0	4.6	4.0	4.5	4.5	4.7
134	143	217	164	195	194	292	370	262	261	213	141	198	186	212
520	69	202	172	234	220	257	472	236	332	383	188	406	278	286
1	-	9	62	31	23	5	2	5	36	6	1	9	54	24
2	-	183	10	65	43	8	27	139	43	1	-	14	21	30
218	628	300	392	368	505	276	176	395	285	198	455	326	258	322
25	28	43	47	29	24	50	71	27	32	33	25	24	38	36
173	211	184	213	162	138	313	178	129	180	277	221	138	22	198
61	64	79	104	111	47	91	74	69	92	102	110	83	131	104
955	963	973	767	955	951	927	887	950	881	856	981	950	887	890
32	22	14	127	38	23	23	97	37	60	46	10	45	104	70
339	308	332	339	335	336	338	350	341	340	315	338	320	318	330
577	563	589	594	585	585	578	553	563	568	572	561	559	581	577
83	111	70	53	76	73	81	95	73	87	105	97	115	85	84
77	89	64	69	80	54	84	88	61	69	78	81	83	83	75
52	78	48	54	74	36	81	83	45	57	69	64	83	82	65
44	37	37	47	39	39	34	33	28	37	35	41	34	36	37
23	20	21	20	21	18	22	18	13	19	24	23	19	20	20
64	71	59	71	36	32	71	86	40	56	109	86	44	76	70
95	73	108	317	163	127	103	114	136	198	110	91	146	248	147

Caratteristiche topografiche, demografiche, economi

CARATTERISTICHE	PROVINCIA DI														
	ZONE DI MONTAGNA														
	XXIX	XXX	XXXI	XXXII	XXXIII	XXXIV	XXXV	XXXVI	XXXVII						
Superficie territoriale Chm ² .	241.36	311.74	467.74	457.01	295.79	344.63	645.09	372.94	331.26						
Superficie agraria id.	226.79	299.25	447.63	441.81	281.03	333.28	612.34	350.43	314.92						
Percentuale della superficie agraria sulla territoriale .	94	96	96	97	95	97	95	94	95						
Altitudine media dei luoghi abitati . metri	560	624	608	677	657	700	900	583	471						
Popolazione presente abit.	19716	26192	35631	54482	26332	27357	42496	27497	21761						
Aumento (+) o diminuzione (-) della popolazione fra il 1911 e il 1921. abit.	- 967	- 1441	- 1446	+ 592	+ 489	- 885	- 3217	- 1043	- 41						
Aumento (+) o diminz. (-) su 1000 abit. censiti nel 1911.	- 47	- 52	- 39	+ 11	+ 19	- 31	- 70	- 37	- 2						
Abitanti per Chm ² {	Superf. territ.	intera popolaz.	82	84	76	119	89	79	66	74	66				
			popolaz. sparsa	2	1	1	30	13	30	13	9	15			
				Superf. agraria {	intera popolaz.	87	88	80	123	94	82	69	78	69	
						popolaz. sparsa	2	1	1	31	14	31	14	9	15
Comuni compresi nelle singole Zone. . . N.	8	9					13	17	12	12	19	14	13		
	Centri compresi nelle singole Zone. {	fino a 1000 abitanti	—				1	—	4	3	18	22	16	41	
oltre 1000 abitanti			8	8	13		15	10	5	12	7	2			
	Per ogni 1000 abitanti appartenevano alla popolazione {	dei centri. {	fino a 1000 abitanti	—	25	—	40	64	284	242	264	569			
oltre 1000 abitanti				974	967	992	707	791	334	554	617	210			
				sparsa	26	8	8	253	145	382	204	119	221		
Famiglie N.	5232	7226	9205	12510	6346	6413	10054	6397	5327						
Su 1000 famiglie erano famiglie pure (senza estranei).	978	981	980	956	970	986	977	967	968						
Num. medio dei componenti famiglie naturali	4.1	3.9	4.2	4.5	4.5	4.8	4.9	4.7	4.5						
Su 1000 famig. naturali ve n'erano di 7 componenti e più	139	119	161	190	201	229	248	218	202						
Su 1000 famiglie naturali appartenivano ai gruppi {	b).	527	373	410	387	520	470	466	482	428					
		c).	4	81	87	22	47	3	5	20	5				
			d).	14	10	27	52	38	17	10	13	40			
				e).	221	280	230	198	181	283	200	221	271		
					f), g).	19	30	24	38	22	33	35	32	31	
						h), i), l).	148	142	142	203	130	131	192	141	138
							a), m', n), o), p), q). . .	67	84	80	120	62	63	92	91
Su 1000 abitanti erano nati {	nello stesso Comune di censimento.	934	937	875	833	947	946	934	875	854					
		nella stessa Provincia di censimento.	51	52	90	92	37	38	45	54	77				
Su 1000 abit. erano di età {	fino a 15 anni'		297	303	309	310	314	299	314	307	317				
		da 16 a 65 anni	599	600	586	592	587	602	582	576	569				
			oltre 65 anni	101	93	103	91	95	97	93	105	109			
Su 100 abitanti risultano alfabeti {	maschi	53	61	58	64	58	59	65	62	64					
		femmine	41	48	50	51	42	44	53	45	44				
Natalità su 1000 abitanti (media del triennio 1920-1922).	36	34	35	34	38	35	37	36	34						
Mortalità su 1000 abitanti (media del triennio 1920-1922).	24	20	21	20	22	21	23	23	18						
Entrate effettive del Bilancio comunale 1925 (Quota per abitante). Lire	50	34	30	74	39	39	47	41	40						
Valore produttivo per ettaro. id.	231	232	226	244	244	180	166	168	167						

che delle varie Zone agrarie degli Abruzzi e Molise.

CAMPOBASSO						PROVINCIA DI CHIETI								
In complesso	ZONE DI COLLINA				TOTALE	ZONE DI MONTAGNA					ZONE DI COLLINA			
	XXXVIII	XXXIX	XL	In complesso		XLI	XLII	XLIII	XLIV	In complesso	XLV	XLVI	XLVII	XLVIII
3467.56	364.71	208.26	342.80	915.77	4383.33	217.93	181.67	194.82	291.61	886.03	199.00	178.89	85.33	169.61
3307.48	342.58	199.72	326.08	868.38	4175.86	153.99	171.33	188.40	281.99	795.71	167.23	169.83	81.25	159.43
95	94	96	95	95	95	71	94	97	97	90	84	95	95	94
664	197	482	358	327	606	719	536	803	984	768	477	299	246	298
281464	28049	14885	21511	59445	340909	14437	12981	14868	19805	62111	23623	47749	14030	40915
- 7959	+ 397	- 231	- 916	- 750	- 8709	+ 430	- 1430	- 953	- 211	- 2174	+ 460	+ 4494	+ 837	+ 1007
- 27	+ 18	- 15	- 41	- 12	- 25	+ 30	- 99	- 60	- 11	- 34	+ 20	+ 104	+ 67	+ 25
81	63	71	63	65	78	66	71	76	68	70	119	267	164	241
13	6	2	6	5	11	7	12	13	22	14	60	139	120	97
85	67	75	66	68	82	94	76	79	70	78	141	281	173	257
14	6	2	6	5	12	10	13	13	23	16	71	147	126	103
117	6	7	5	18	135	8	6	13	11	38	8	7	7	8
105	1	1	-	2	107	6	7	11	7	31	9	6	6	23
80	6	6	5	17	97	5	3	3	5	16	4	2	1	3
150	40	58	-	30	129	177	233	504	197	278	168	74	188	182
687	868	919	912	897	724	717	578	326	482	519	330	404	84	417
163	92	23	88	73	147	106	169	170	321	203	502	522	728	401
68710	5433	3845	5275	14553	83263	3428	3347	3903	4644	15322	5272	9428	2894	8379
973	958	978	951	961	971	972	976	976	967	972	976	916	965	955
4.5	4.4	4.1	4.0	4.2	4.4	5.0	4.3	4.4	4.6	4.6	4.9	5.0	5.1	4.8
193	171	148	148	157	187	256	156	181	220	203	246	254	290	242
443	223	402	172	252	410	439	406	640	545	516	519	166	585	321
32	11	25	77	39	33	13	24	5	17	15	1	60	2	28
22	23	20	36	27	23	7	162	4	12	42	42	65	57	67
228	349	352	320	339	247	294	128	137	233	200	167	222	158	213
30	44	16	61	43	32	26	29	26	16	23	51	46	22	37
159	244	121	177	187	164	139	163	131	121	136	177	239	107	216
86	106	64	157	113	91	82	88	57	56	68	63	202	69	118
898	831	910	903	877	894	923	939	935	953	939	925	746	828	827
63	81	58	70	71	64	50	32	44	33	39	54	127	157	142
309	337	309	349	334	313	304	304	307	302	304	331	309	339	348
588	589	596	582	589	588	585	572	573	586	580	572	611	557	560
97	61	93	64	70	93	108	121	115	107	112	95	78	98	88
61	55	49	60	56	60	61	60	71	54	61	55	61	54	54
47	48	33	53	46	47	46	46	47	32	42	40	43	29	45
35	36	40	37	38	36	34	32	36	37	35	37	32	42	38
21	21	26	21	22	21	21	21	23	23	22	20	18	18	19
46	38	33	35	36	45	41	43	56	31	42	34	32	27	46
203	212	220	228	220	207	154	163	175	164	165	227	312	344	314

Caratteristiche topografiche, demografiche, economiche delle

CARATTERISTICHE	Segue: PROVINCIA DI CHIETI									TOTALE						
	Segue: ZONE DI COLLINA															
	XLIX	L	LI	LII	LIII	LIV	LV	LVI	In complesso							
Superficie territoriale Chm ² .	247.33	214.64	235.37	180.23	235.86	123.63	65.20	137.84	2072.93	2958.96						
Superficie agraria id.	238.53	207.32	224.27	167.90	203.95	117.01	61.20	128.69	1926.61	2722.32						
Percentuale della superficie agraria sulla territoriale .	96	97	95	93	86	95	94	93	93	92						
Altitudine media dei luoghi abitati . metri	544	445	239	331	431	139	60	105	299	377						
Popolazione presente abit.	19893	23932	26372	22586	24029	21185	20164	29650	314131	376242						
Aumento (+) o diminuzione (—) della popolazione fra il 1911 e il 1921. abit.	+ 10	— 105	+ 1120	— 65	+ 86	— 394	+ 2380	+ 1943	+ 11823	+ 9649						
Aumento (+) o diminuz. (—) su 1000 abit. censiti nel 1911.	+ 1	— 4	+ 44	— 3	+ 4	— 18	+ 134	+ 70	+ 39	+ 26						
Abitanti per Chm ² {	Superf. territ.	intera popolaz.	89	111	112	125	102	171	309	215	152	127				
			popolaz. sparsa	8	50	42	76	58	45	151	83	68	52			
				Superf. agraria {	intera popolaz.	84	115	118	135	118	181	329	230	163	138	
						popolaz. sparsa	8	52	44	81	67	47	161	89	73	56
Comuni compresi nelle singole Zone. . . N.	11	7		7	9		8	3	3	4	82	120				
Centri compresi nelle singole Zone. {	fino a 1000 abitanti	2	5	—	16	9	1	3	17	97	128					
		oltre 1000 abitanti	9	6	7	2	3	3	2	3	45	61				
Pe ogni 1000 abitanti appartenevano alla popolazione {	dei centri. {		fino a 1000 abitanti	69	67	—	272	181	23	79	214	126	151			
		oltre 1000 abitanti		834	484	629	125	252	717	433	399	429	444			
			sparsa	97	449	371	603	567	260	488	387	445	405			
Famiglie N.	5032	5368	6001	5007	5434	4953	4333	6261	68862	84184						
Su 1000 famiglie erano famiglie pure (senza estranei).	968	973	980	972	972	975	941	965	960	963						
Num. medio dei componenti famiglie naturali	4.6	4.7	4.7	4.9	4.8	4.5	4.7	5.0	4.8	4.8						
Su 1000 famig. naturali ve n'erano di 7 componenti e più.	201	237	226	250	238	200	225	255	237	231						
Su 1000 famiglie naturali appartenevano ai gruppi {	b).	522	318	386	377	525	272	268	356	363	390					
		c).	50	8	10	12	1	30	17	3	21	20				
			d).	32	61	155	134	26	44	61	50	67	63			
				e).	204	342	210	193	213	226	112	170	207	206		
					f), g)	18	26	26	20	22	49	82	42	35	34	
						h), i), l),	112	157	129	173	129	235	285	272	193	182
							a), m), n), o), p), q).	62	88	84	91	84	144	175	107	114
Su 1000 abitanti erano nati {	nello stesso Comune di censimento.	907	952	970	863	896	920	776	946	871	882					
		nella stessa Provincia di censimento	76	39	24	100	90	52	113	44	88	80				
Su 1000 abit. erano di età {	fino a 15 anni		309	317	320	323	329	337	340	325	326	323				
		da 16 a 65 anni	591	591	590	577	574	576	580	583	582	582				
			oltre 65 anni	94	90	88	94	92	77	73	86	87	91			
Su 100 abitanti risultarono alfabeti {	maschi	51	52	51	40	59	54	61	53	55	56					
		femmine	27	44	38	28	45	44	48	44	41	41				
Natalità su 1000 abitanti (media del triennio 1920-1922)	37	35	36	33	37	40	38	36	36	36						
Mortalità su 1000 abitanti (media del triennio 1920-1922)	22	19	19	18	20	19	16	17	19	19						
Entrate effettive del Bilancio comunale 1925 (Quota per abitante) Lire	33	33	34	113	39	44	72	42	52	51						
Valore produttivo per ettaro. id.	222	229	312	244	229	265	310	311	268	238						

varie Zone agrarie degli Abruzzi e Molise e della Campania.

PROVINCIA DI TERAMO									ABRUZZI E MOLISE	PROVINCIA DI AVELLINO				
ZONE DI MONTAGNA			ZONE DI COLLINA					TOTALE		ZONE DI MONTAGNA				
LVII	LVIII	In complesso	LIX	LX	LXI	LXII	In complesso			I	II	III	IV	In complesso
834.14	252.83	1086.97	596.18	614.61	324.45	133.09	1658.33	2745.30	16545.80	561.48	450.14	573.77	346.81	1932.20
749.78	239.25	989.03	569.12	591.36	310.15	128.73	1599.36	2588.39	15461.83	550.82	498.83	555.40	331.63	1876.68
90	95	91	97	96	96	97	96	94	93	98	97	97	96	97
574	511	555	306	316	204	119	261	325	524	732	842	699	616	734
48510	20973	69483	75221	85791	54813	34682	250507	319990	1432940	58510	44147	39697	27557	169911
- 862	+ 287	- 575	+ 2233	+ 2387	+ 3660	+ 4795	+ 13075	+ 12500	+ 2234	+ 8049	- 1286	- 152	- 1456	+ 155
- 17	+ 14	- 8	+ 31	+ 28	+ 72	+ 160	+ 55	+ 41	+ 2	+ 55	- 28	- 4	- 50	+ 9
58	83	64	128	140	169	261	151	117	57	104	98	69	79	83
15	46	22	79	87	99	114	99	63	24	26	47	7	10	22
65	88	70	132	145	177	269	157	124	93	106	101	71	83	91
17	49	25	81	91	104	118	92	67	26	27	48	7	10	23
13	11	24	23	17	8	4	52	76	463	13	15	10	9	47
207	13	220	34	84	13	6	137	357	1128	1	5	1	2	9
2	3	5	7	3	8	4	22	27	276	12	12	10	8	42
658	232	529	167	226	114	60	161	240	224	12	55	3	43	25
79	212	120	216	149	300	501	251	223	494	736	470	898	332	722
263	556	351	617	625	586	439	588	537	282	252	475	99	125	253
9919	4596	14545	15589	16250	10045	6714	48598	63143	324551	14812	10542	10027	6424	41805
929	919	925	942	926	956	930	938	935	962	966	965	984	964	970
5.4	4.8	5.2	5.0	5.4	5.6	5.3	5.3	5.3	4.7	4.2	4.6	4.3	4.9	4.4
305	229	281	263	307	329	239	294	293	226	164	225	176	272	200
314	416	346	330	203	111	180	221	250	338	280	397	298	333	322
3	13	6	13	5	1	4	6	6	22	52	19	46	47	41
99	94	98	135	216	140	120	161	146	60	23	59	28	19	33
301	278	294	234	167	329	153	221	237	256	359	237	327	280	309
26	17	23	31	44	36	45	38	35	34	29	33	31	40	32
180	119	161	160	231	266	291	224	210	187	170	171	192	179	177
77	63	72	97	136	117	207	129	116	103	87	84	78	102	86
880	826	863	844	783	810	712	797	812	871	928	926	910	930	924
98	155	115	124	188	163	168	161	151	89	45	62	68	51	56
328	321	326	326	316	339	333	327	326	323	345	336	334	342	339
571	576	572	573	595	574	582	582	580	582	561	560	578	553	565
95	99	96	96	85	78	77	86	88	89	88	95	84	102	91
55	48	53	50	57	53	64	55	55	62	47	47	55	59	51
41	31	39	38	45	41	50	42	42	49	32	31	36	50	56
36	37	36	36	33	36	33	34	35	36	37	41	40	41	39
17	20	18	19	18	16	16	17	18	20	20	21	23	20	21
81	53	73	46	133	50	62	79	78	60	38	32	59	40	37
111	129	115	300	357	374	443	347	258	197	232	232	239	211	233

Caratteristiche topografiche, demografiche, econo

CARATTERISTICHE	Segue: PROVINCIA DI AVELLINO						ZONE DI MONTAGNA					
	ZONE DI COLLINA					TOTALE	IX	X	XI			
	V	VI	VII	VIII	In complesso							
Superficie territoriale Chm².	255.00	274.35	355.87	203.93	1086.15	3018.35	205.32	407.24	602.14			
Superficie agraria id.	347.00	266.23	344.58	195.41	1053.22	2929.90	186.18	345.17	566.03			
Percentuale della superficie agraria sulla territoriale .	97	97	97	97	97	97	91	85	97			
Altitudine media dei luoghi abitati . metri	352	465	540	251	414	549	310	524	652			
Popolazione presente abit.	72639	52061	67358	41416	233474	403385	26267	39785	55118			
Aumento (+) o diminuzione (-) della popolazione fra il 1911 e il 1921 abit.	+ 2192	+ 2672	- 341	+ 2126	+ 6649	+ 6804	+ 1810	- 120	- 380			
Aumento (+) o diminuz (-) su 1000 abit. censiti nel 1911.	+ 31	+ 54	- 5	+ 54	+ 29	+ 17	+ 77	- 3	- 7			
Abitanti per Chm²	{	Superf. territ.	intera popolaz.	285	190	189	206	215	134	123	93	42
			popolaz. sparsa	69	94	54	21	61	36	42	46	10
		Superf. agraria	intera popolaz.	294	196	196	212	222	138	136	115	94
			popolaz. sparsa	71	97	56	22	63	37	47	55	10
Comuni compresi nelle singole Zone. . . N.	17	15	33	16	81	128	9	11	15			
Centri compresi nelle singole Zone.	{	fino a 1000 abitanti	36	13	37	15	101	110	11	7	1	
		oltre 1000 abitanti	10	11	18	11	50	92	4	8	14	
Per ogni 1000 abitanti appartenevano alla popolazione	{	dei centri	fino a 1000 abitanti	265	123	195	174	197	124	198	88	14
			oltre 1000 abitanti	494	381	521	724	517	604	459	436	882
		sparsa	241	496	284	102	286	272	343	476	104	
Famiglie N.	16491	12005	15594	10004	54094	95899	5627	8800	12035			
Su 1000 famiglie erano famiglie pure (senza estranei).	966	972	978	980	973	972	979	970	978			
Num. medio dei componenti famiglie naturali	4.5	4.6	4.7	4.3	4.5	4.5	4.6	4.8	4.6			
Su 1000 famig. naturali ve n'erano di 7 componenti e più.	210	223	231	182	214	207	224	241	214			
Su 1000 famiglie naturali appartenevano ai gruppi	{	b).	111	339	341	197	244	278	333	429	438	
		c).	72	23	25	74	48	45	25	12	110	
		d).	29	77	53	14	44	39	3	20	19	
		e).	257	282	288	342	287	296	352	272	215	
		f), g).	67	33	36	56	48	41	38	29	28	
		h), i), l).	283	161	167	210	210	196	154	157	130	
Su 1000 abitanti erano nati	{	nello stesso Comune di censimento.	847	918	896	908	888	903	865	877	95	
		nella stessa Provincia di censimento.	88	68	80	59	76	68	106	97	3	
Su 1000 abit. erano di età	{	fino a 15 anni	337	334	339	329	336	337	340	312	31	
		da 16 a 65 anni	575	566	563	583	571	568	568	588	60	
		oltre 65 anni	81	90	91	86	87	89	86	98	8	
Su 100 abitanti risultarono alfabeti	{	maschi	60	53	56	54	56	54	61	56	5	
		femmine	53	40	45	48	47	42	49	40	5	
Natalità su 1000 abitanti (media del triennio 1920-1922).	34	35	36	35	35	37	35	32	32			
Mortalità su 1000 abitanti (media del triennio 1920-1922).	20	18	18	20	19	20	18	19	19			
Entrate effettive del Bilancio comunale 1925 (Quota per abitante) Lire	64	30	38	71	50	45	40	33	33			
Valore produttivo per ettaro. id.	340	432	421	383	388	292	400	379	5			

miche delle varie Zone agrarie della Campania.

PROVINCIA DI BENEVENTO							PROVINCIA DI CASERTA							
In complesso	ZONE DI COLLINA					TOTALE	ZONE DI MONTAGNA				ZONE DI COLLINA			
	XII	XIII	XIV	XV	In complesso		XVI	XVII	XVIII	In complesso	XIX	XX	XXI	XXII
1214.70	129.80	350.53	164.58	263.26	908.17	2122.87	504.72	165.74	187.76	858.22	430.03	407.95	388.20	101.60
1117.33	124.97	332.51	155.18	250.36	863.01	1980.34	489.08	161.52	184.46	835.01	421.37	391.61	371.42	98.43
92	96	95	94	95	95	93	97	97	98	97	98	96	96	97
538	348	257	436	216	281	397	508	544	703	540	211	289	273	38
120170	19454	57830	20942	48775	147001	267171	42792	12957	8179	63928	31173	68393	40063	30860
+ 1310	+ 922	+ 4063	+ 1252	+ 4898	+ 11135	+ 12445	+ 219	+ 271	- 133	+ 367	+ 368	+ 2191	+ 484	+ 2911
+ 11	+ 50	+ 76	+ 64	+ 112	+ 82	+ 49	+ 5	+ 21	- 15	+ 6	+ 12	+ 33	+ 12	+ 104
99	151	165	127	185	162	126	85	78	44	74	72	168	103	304
27	64	45	64	49	52	38	34	47	7	31	27	99	39	15
108	156	174	135	195	170	135	88	80	44	77	74	175	108	314
30	66	47	68	52	55	41	35	48	7	32	28	103	41	15
35	6	12	7	14	39	74	11	6	6	23	9	14	15	5
19	25	7	2	13	47	66	40	8	3	51	4	41	40	2
26	2	11	5	13	31	57	5	2	4	11	8	8	5	4
77	428	69	88	137	142	113	255	141	289	236	85	148	433	37
645	146	660	409	597	535	585	340	257	548	350	538	263	184	914
278	426	271	503	266	323	302	405	602	163	414	377	589	383	49
27452	4151	12564	4074	11407	32196	59648	9723	2975	1896	14594	6812	13787	9095	6961
976	960	966	982	978	971	973	972	967	996	974	971	963	959	957
4.7	4.9	4.6	5.6	4.4	4.7	4.7	4.9	4.9	4.6	4.9	4.9	5.3	4.8	4.3
225	258	217	331	193	227	226	255	264	206	252	248	305	238	177
413	356	232	431	232	274	338	320	396	459	353	290	293	324	209
61	60	51	52	43	49	55	16	4	41	17	6	9	4	8
16	67	30	33	12	29	23	2	71	-	16	25	69	27	2
262	286	232	233	402	299	282	325	219	346	306	327	254	354	77
30	22	43	30	41	38	34	35	30	18	31	34	31	33	71
143	126	247	150	170	191	168	200	182	90	183	220	250	150	443
75	83	165	71	100	120	100	102	98	46	94	98	94	108	190
911	844	886	911	906	890	900	910	761	960	886	937	874	925	852
70	110	73	78	55	73	71	49	130	17	61	43	82	55	56
316	342	335	320	316	328	322	340	336	336	339	331	346	318	332
591	567	577	584	591	581	586	568	554	570	565	583	565	570	583
90	88	79	88	90	83	86	86	104	88	90	77	77	99	78
55	57	63	52	62	61	58	58	63	53	58	70	62	55	75
40	35	53	34	49	47	44	41	54	32	43	64	47	41	69
34	33	37	31	35	35	34	39	34	40	38	35	39	34	33
21	18	20	18	19	19	20	18	19	20	19	18	17	18	16
38	29	65	23	36	45	42	53	49	73	55	40	32	36	67
315	448	410	351	499	431	365	172	167	157	168	192	273	287	467

Caratteristiche topografiche, demografiche, econo

CARATTERISTICHE	Segue: PROVINCIA DI CASERTA														
	Segue: ZONE DI COLLINA			ZONE DI PIANURA											
	XXIII	XXIV	In complesso	XXV	XXVI	XXVII	XXVIII	XXIX	XXX						
Superficie territoriale Chm ² .	113.31	536.82	2027.91	226.58	274.53	502.32	362.67	593.67	422.82						
Superficie agraria id.	109.47	568.01	1960.31	217.33	263.65	485.15	353.32	565.10	401.04						
Percentuale della superficie agraria sulla territoriale.	97	97	97	96	96	97	97	95	95						
Altitudine media dei luoghi abitati . metri	278	187	219	38	133	128	195	52	49						
Popolazione presente abit.	5308	71766	247553	15899	43710	62219	31021	315778	43024						
Aumento (+) o diminuzione (-) della popolazione fra il 1911 e il 1921. abit.	+ 24	- 1770	+ 4208	- 611	+ 5740	+ 3067	- 77	+ 17482	+ 1340						
Aumento (+) o diminz. (-) su 1000 abit. censiti nel 1911.	+ 5	- 24	+ 17	- 37	+ 151	+ 52	- 2	+ 59	+ 32						
Abitanti per Chm ² {	Superf. territ.	intera popolaz.	47	122	122	70	159	124	86	532	102				
			Superf. agraria {	popolaz. sparsa	14	26	42	16	92	22	23	50	13		
					intera popolaz.	48	126	126	73	166	123	88	559	107	
						popolaz. sparsa	14	27	44	17	96	22	24	53	13
Comuni compresi nelle singole Zone. . N.	5	28			76		3	8	7	12	50	12			
Centri compresi nelle singole Zone. {	fino a 1000 abitanti	6	87	180	—	12	33	23	33	7					
		oltre 1000 abitanti	1	15	41	3	6	17	8	62	12				
Per ogni 1000 abitanti appartenevano alla popolazione {	dei centri {		fino a 1000 abitanti	491	364	242	—	105	232	236	50	101			
		oltre 1000 abitanti		211	426	412	768	319	594	495	855	774			
			sparsa	298	210	346	232	576	174	269	95	125			
Famiglie N.	1256	17780		55691	3312	8469	18061	7903	75055	10526					
Su 1000 famiglie erano famiglie pure (senza estranei).	956	979	968	970	956	973	969	975	977						
Num. medio dei componenti famiglie naturali	4.4	4.2	4.7	4.9	5.0	4.1	4.2	4.1	4.1						
Su 1000 famig. naturali ve n'erano di 7 componenti e più	213	179	228	247	276	149	184	154	162						
Su 1000 famiglie naturali appartenevano ai gruppi {	b).	271	231	267	279	245	217	265	80	73					
		c).	13	54	22	7	8	27	35	73	37				
			d).	72	42	40	31	44	24	39	44	50			
				e).	314	324	281	386	325	405	278	280	331		
					f), g).	28	42	40	34	40	45	49	70	63	
						h), i), l).	210	193	235	183	199	177	214	291	289
							a), m), n), o), p), q).	95	114	115	80	139	105	120	162
Su 1000 abitanti erano nati {	nello stesso Comune di censimento.	917	876	889	936	802	895	896	857	896					
		nella stessa Provincia di censimento.	60	88	71	43	89	79	87	77	74				
Su 1000 abit. erano di età {	fino a 15 anni.		347	326	332	346	325	338	319	327	323				
		da 16 a 65 anni	549	574	573	551	596	583	568	599	592				
			oltre 65 anni	95	93	86	61	73	72	95	69	76			
Su 100 abitanti risultano alfabeti {	maschi	56	57	62	67	64	66	61	57	64					
		femmine	37	46	50	50	46	47	51	49	52				
Natalità su 1000 abitanti (media del triennio 1920-1922).	44	33	35	45	34	37	34	37	32						
Mortalità su 1000 abitanti (media del triennio 1920-1922)	17	21	18	17	16	19	22	22	18						
Entrate effettive del Bilancio comunale 1925 (Quota per abitante) Lire	53	46	43	57	47	49	51	59	63						
Valore produttivo per ettaro. id.	187	419	305	246	254	472	279	1295	384						

niche delle varie Zone agrarie della Campania.

PROVINCIA DI NAPOLI											PROVINCIA DI SALERNO	
In complesso	TOTALE	Zona di Montagna	ZONE DI COLLINA				ZONE DI PIANURA			TOTALE	ZONE DI MONTAGNA	
		XXXI	XXXII	XXXIII	XXXIV	In complesso	XXXV	XXXVI	In complesso		XXXVII	XXXVIII
2382.59	5268.72	178.07	203.62	52.00	176.91	432.53	241.10	56.75	297.85	908.45	400.09	401.44
2285.59	5080.91	164.27	167.82	46.80	150.38	364.70	227.76	51.12	278.88	807.85	386.09	382.30
96	96	92	82	89	85	84	94	90	94	89	97	95
76	155	137	72	83	23	33	66	19	50	45	391	574
511651	823132	124542	174247	39287	839854	1053388	192794	97916	290710	1468640	27880	25820
+ 26941	+ 31516	+ 7817	+ 26168	+ 2876	+ 103082	+ 132126	+ 13139	+ 4773	+ 17912	+ 157855	+ 1697	+ 459
+ 56	+ 40	+ 67	+ 177	+ 79	+ 140	+ 143	+ 73	+ 51	+ 66	+ 120	+ 65	+ 19
215	156	699	856	756	4747	2435	800	1725	976	1617	70	64
35	37	105	177	141	100	141	36	171	62	104	20	6
224	162	758	1038	845	5585	2888	846	1915	1042	1818	72	68
36	38	114	215	168	117	167	38	190	66	121	21	7
92	191	14	13	8	8	29	23	6	29	72	9	12
108	339	41	4	14	7	25	6	1	7	73	1	7
108	160	20	16	7	13	36	25	7	32	88	9	9
90	148	166	16	208	5	15	14	5	12	26	24	97
747	615	684	777	605	974	927	941	896	925	907	685	806
163	237	150	207	187	21	58	45	99	63	67	291	97
121326	191611	28909	41044	8961	176248	226253	46090	23031	69121	324283	6397	6482
973	971	969	974	985	917	930	977	951	968	942	975	974
4.2	4.4	4.4	4.2	4.8	4.6	4.5	4.2	4.2	4.2	4.4	4.5	4.2
167	192	203	168	256	198	194	164	165	165	189	217	183
126	185	66	55	196	5	22	13	20	15	24	361	379
55	43	82	27	14	3	8	38	44	40	22	15	14
41	39	23	41	30	13	19	73	17	55	27	24	67
307	299	128	148	169	32	59	226	118	190	93	322	263
62	53	77	78	49	110	101	105	85	99	99	36	27
261	248	440	484	346	508	496	415	560	463	484	147	152
148	133	184	167	196	329	295	130	156	138	251	95	98
865	874	868	828	888	792	802	873	770	838	815	938	909
77	74	90	139	57	56	70	98	186	128	83	41	68
328	330	337	350	334	266	282	356	357	356	301	327	305
593	585	578	589	581	665	649	585	583	585	630	565	576
71	77	77	60	82	63	63	57	57	57	63	102	108
60	60	64	62	66	80	77	55	65	58	72	55	46
49	49	59	58	63	75	72	48	56	51	67	42	35
36	36	35	37	32	26	28	41	43	42	31	35	35
20	20	20	20	16	19	19	22	24	23	20	19	21
57	52	76	57	54	174	150	51	96	66	127	30	56
584	408	1001	1019	1602	1489	1287	1352	1780	1431	1278	176	150

Caratteristiche topografiche, demografiche, economiche

CARATTERISTICHE	PROVINCIA DI														
	Segue: ZONE DI MONTAGNA														
	XXXIX	XL	XLI	XLII	XLIII	XLIV	XLV	XLVI	In complesso						
Superficie territoriale Chm ² .	196.21	394.82	196.15	501.89	3-9.62	100.16	116.95	189.42	2896.75						
Superficie agraria id.	185.49	376.07	187.45	476.63	382.77	96.07	112.83	182.87	2768.62						
Percentuale della superficie agraria sulla territoriale .	95	95	96	95	96	96	97	97	96						
Altitudine media dei luoghi abitati . metri	583	423	385	351	277	141	211	313	333						
Popolazione presente abit.	9277	25088	14554	29642	19274	37257	34156	16103	239051						
Aumento (+) o diminuzione (-) della popolazione fra il 1911 e il 1921. abit.	+ 213	+ 155	+ 452	+ 261	+ 885	- 21	+ 545	+ 666	+ 5342						
Aumento (+) o diminuz. (-) su 1000 abit. censiti nel 1911.	+ 23	+ 6	+ 32	+ 9	+ 48	- 1	+ 16	+ 43	+ 23						
Abitanti per Chm ² {	Superf. territ.	} intera popolaz.	47	64	74	59	48	372	292	85	88				
			} popolaz. sparsa	1	13	12	5	5	33	25	20	11			
				} Superf. agraria	} intera popolaz.	50	67	78	62	50	388	303	88	86	
						} popolaz. sparsa	1	13	13	5	6	34	25	20	12
Comuni compresi nelle singole Zone. . N.	6	11		7	16		10	13	6	4	94				
Centri compresi nelle singole Zone. }	} fino a 1000 abitanti	3	—	16	24	12	43	42	19	167					
		} oltre 1000 abitanti	4	11	3	10	5	9	7	3	70				
Per ogni 1000 abitanti appartenevano alla popolazione {	} dei centri		} fino a 1000 abitanti	227	—	507	415	342	428	521	456	303			
		} oltre 1000 abitanti		744	801	329	498	546	484	395	314	560			
			} sparsa	29	199	164	87	112	88	84	230	137			
Famiglie N.	2055	5757		3188	7260	43.8	9119	7865	3775	56276					
Su 1000 famiglie erano famiglie pure (senza estranei)	987	974	951	963	954	974	982	968	971						
Num. medio dei componenti famiglie naturali	5.2	4.7	4.6	4.6	5.1	4.4	4.5	4.5	4.5						
Su 1000 famig. naturali ve n'erano di 7 componenti e più.	293	237	237	222	277	204	203	209	220						
Su 1000 famiglie naturali appartenevano ai gruppi {	} b).	327	431	292	229	200	73	102	208	243					
		} c).	—	1	20	2	4	16	55	23	17				
			} d).	9	35	29	20	33	35	62	26	37			
				} e).	466	284	328	420	325	175	229	392	298		
					} f), g).	25	33	32	33	62	75	58	53	46	
						} h), i), l).	109	136	158	188	236	441	350	191	237
							} a), m), n), o), p), q).	64	80	141	108	140	185	144	107
Su 1000 abitanti erano nati {	} nello stesso Comune di censimento .							948	943	839	899	891	875	903	862
		} nella stessa Provincia di censimento.						27	45	108	55	64	82	64	107
Su 1000 abit. erano di età {	} fino a 15 anni		316					318	349	307	300	336	343	355	325
		} da 16 a 65 anni	579	577				555	578	598	568	570	552	572	
			} oltre 65 anni	102	93			83	100	95	91	83	87	94	
Su 100 abitanti risultarono alfabeti {	} maschi			55	57	59		53	61	58	53	53	55		
		} femmine		38	40	42	40	47	50	43	39	42			
Natalità su 1000 abitanti (media del triennio 1920-1922).	34		34	36	33	28	34	37	38	34					
Mortalità su 1000 abitanti (media del triennio 1920-1922).	18	19	19	21	15	19	20	18	19						
Entrate effettive del Bilancio comunale 1925 (Quota per abitante) Lire	38	40	34	41	47	59	29	72	41						
Valore produttivo per ettaro. id.	164	173	224	166	184	395	438	389	196						

delle varie zone agrarie della Campania e delle Puglie.

SALERNO									CAMPANIA	PROVINCIA DI BARI DELLE PUGLIE			
ZONE DI COLLINA				ZONE DI PIANURA				TOTALE		ZONE DI COLLINA			
XLVII	XLVIII	XLIX	In complesso	L	LI	LII	In complesso			I	II	III	IV
187.67	228.75	311.88	728.30	586.44	245.08	487.20	1318.72	4943.77	16262.16	1522.86	585.51	127.64	251.89
175.86	220.35	295.67	691.88	553.95	233.63	466.91	1254.49	4714.99	15513.99	1484.66	571.25	122.84	245.51
94	96	95	95	94	95	96	95	95	95	97	98	96	97
539	100	301	198	602	75	203	195	254	188	435	365	407	189
10040	72125	34577	116742	44859	154367	29294	228520	584313	3546641	100150	65500	25229	32070
- 33	+ 6012	+ 189	+ 6168	+ 1928	+ 12408	+ 180	+ 14521	+ 26031	+ 234651	+ 1389	+ 8706	+ 2044	+ 981
- 3	+ 91	+ 5	+ 56	+ 45	+ 87	+ 7	+ 68	+ 47	+ 71	+ 14	+ 146	+ 38	+ 30
53	315	111	160	76	630	60	173	118	218	66	117	198	127
2	62	29	32	13	107	13	30	20	36	2	18	92	2
57	327	117	169	81	661	63	182	124	229	67	120	205	131
2	64	31	34	14	112	14	32	20	37	2	18	96	2
7	7	17	31	13	14	7	34	159	624	6	4	3	4
12	31	50	93	9	44	5	58	318	906	1	-	-	1
2	9	6	17	13	27	7	47	134	531	6	4	3	3
706	178	469	309	84	141	77	121	233	106	7	-	-	29
257	626	270	489	745	690	704	703	602	730	964	849	533	957
37	196	261	202	171	169	219	176	165	164	29	151	467	14
2068	16308	7201	25577	10454	35290	6755	52499	134352	805793	23602	16469	6473	8599
945	968	959	964	965	978	969	974	971	960	971	978	973	980
5.2	4.3	5.4	4.7	4.4	4.3	4.4	4.4	4.5	4.5	4.3	4.2	4.1	4.1
310	191	335	243	207	184	192	189	212	200	175	179	160	171
401	45	293	144	264	85	208	136	182	142	124	198	314	239
1	42	6	29	6	73	25	54	34	34	44	44	24	1
13	20	60	31	35	35	34	35	35	32	27	6	4	1
368	166	308	221	374	245	362	285	279	211	447	352	280	427
20	75	34	58	38	74	41	63	55	69	34	36	37	30
102	406	191	321	170	352	231	299	277	336	207	218	228	162
95	246	108	196	113	136	96	128	138	176	117	146	113	140
967	746	866	801	861	859	829	856	863	853	939	901	931	892
29	142	103	121	89	88	143	95	88	79	44	82	47	77
320	331	325	328	344	344	343	344	333	319	354	339	325	313
553	595	562	581	567	578	585	577	576	600	581	581	589	587
110	70	103	83	86	72	69	74	84	75	62	74	84	82
58	64	61	63	54	54	60	55	56	64	50	57	48	54
42	56	45	51	44	47	52	47	46	55	46	48	37	48
36	33	31	33	40	37	37	37	35	34	38	34	43	27
15	21	16	19	19	23	19	22	20	20	22	19	23	21
51	89	25	67	36	52	48	48	49	81	63	57	42	58
173	265	245	238	168	768	220	302	230	372	220	256	309	297

Caratteristiche topografiche, demografiche, ecc.

CARATTERISTICHE	Segue: PROVINCIA DI BARI DELLE PUGLIE															
	Segue: ZONE DI COLLINA						ZONE DI PIANURA									
	V	VI	VII	VIII	IX	In complesso	X	XI	XII	In complesso						
Superficie territoriale Chm ² .	458.04	376.93	549.40	219.06	138.98	4230.21	449.92	494.14	130.77	1074.83						
Superficie agraria id.	447.67	368.49	536.69	213.82	135.99	4126.92	434.66	472.09	126.84	1033.59						
Percentuale della superficie agraria sulla territoriale .	98	98	98	98	98	98	97	96	97	96						
Altitudine media dei luoghi abitati . metri	229	211	152	133	149	266	44	10	72	24						
Popolazione presente abit.	93681	50660	85270	37482	25397	524439	79307	295850	52915	428072						
Aumento (+) o diminuzione (-) della popolazione fra il 1911 e il 1921. abit.	+ 3502	+ 2589	+ 6163	- 1267	+ 1549	+ 25556	+ 2711	+ 28968	+ 3652	+ 35331						
Aumento (+) o diminuz. (-) su 1000 abit. censiti nel 1911.	+ 36	+ 54	+ 78	- 33	+ 65	+ 51	+ 35	+ 109	+ 74	+ 90						
Abitanti per Chm ² {	Superf. territ. .	} intera popolaz.	218	134	155	171	183	124	176	599	405	398				
			} popolaz. sparsa	4	15	6	1	9	9	36	23	8	27			
				Superf. agraria {	} intera popolaz.	223	137	159	175	187	127	182	627	417	414	
						} popolaz. sparsa	4	15	6	1	10	9	37	25	8	28
Comuni compresi nelle singole Zone. . . N.	3	5		2	2		4	33	5	6	9	20				
Centri compresi nelle singole Zone. {	} fino a 1000 abitanti	—	1	—	1	—	4	4	1	1	6					
		} oltre 1000 abitanti	3	5	2	5	4	35	7	7	9	23				
Per ogni 1000 abitanti appartenevano alla popolazione {	} dei centri. {		} fino a 1000 abitanti	—	5	—	4	—	4	22	—	19	6			
		} oltre 1000 abitanti		983	884	961	990	948	924	772	961	962	927			
			} sparsa	17	111	39	6	52	72	206	39	19	67			
Famiglie N.	24381	11913		21604	9797	6776	129614	19687	73202	14561	107450					
Su 1000 famiglie erano famiglie pure (senza estranei) .	984	964	985	966	979	977	974	970	983	977						
Num. medio dei componenti famiglie naturali	4.2	4.4	4.0	3.9	4.0	4.1	4.1	4.0	3.9	4.0						
Su 1000 famig. naturali ve n'erano di 7 componenti e più.	160	200	136	136	135	162	160	141	119	14						
Su 1000 famiglie naturali appartenevano ai gruppi {	} b).	102	247	84	104	156	151	178	33	179	8					
		} c).	25	25	39	36	86	36	27	7	38	1				
			} d).	7	1	32	1	4	13	3	1	1	—			
				} e).	505	384	484	405	412	431	275	240	365	26		
					} f), g).	49	30	37	59	33	39	52	67	72	6	
						} h), i), l).	188	187	204	229	189	202	317	442	228	38
							} a), m), n), o), p), q).	124	126	120	166	120	128	148	210	119
Su 1000 abitanti erano nati {	} nello stesso Comune di censimento.	979	928	874	920	974	927	907	851	932	87					
		} nella stessa Provincia di censimento.	13	57	86	63	23	54	74	93	60	1				
Su 1000 abit. erano di età {	} fino a 15 anni		345	334	337	333	335	340	320	325	342	3				
		} da 16 a 65 anni	592	580	609	588	578	588	595	601	575	5				
			} oltre 65 anni	60	83	52	77	83	68	82	59	81	—			
Su 100 abitanti risultarono alfabeti {	} mas hi	43	60	38	50	65	49	55	56	54	—					
		} femmine	41	54	35	47	58	45	50	53	51	—				
Natalità su 1000 abitanti (media del triennio 1920-1922)	35	32	41	36	39	36	34	39	42	—						
Mortalità su 1000 abitanti (media del triennio 1920-1922)	21	19	25	24	22	22	20	21	23	—						
Entrate effettive del Bilancio comunale 1925 (Quota per abitante) Lire	59	67	83	90	57	65	58	128	47	1						
Valore produttivo per ettaro id.	319	309	334	369	360	278	488	568	426	1						

nomiche delle varie Zone agrarie delle Puglie.

PROVINCIA DI FOGGIA															
TOTALE	ZONE DI COLLINA										ZONE DI PIANURA				
	XIII	XIV	XV	XVI	XVII	XVIII	XIX	XX	XXI	In complesso	XXII	XXIII	XXIV	XXV	XXVI
5305.04	478.67	308.18	276.19	229.16	240.25	509.86	501.10	579.71	482.61	3605.23	247.10	508.27	327.23	818.70	890.77
5160.51	462.79	296.95	236.29	218.94	229.79	491.47	424.05	567.85	471.51	3429.64	229.94	493.69	316.38	769.16	379.62
97	97	96	96	96	96	96	85	98	98	95	97	97	97	93	97
158	448	669	639	603	483	201	221	555	553	469	91	70	89	80	5
952511	17852	22271	17274	13876	14052	25156	31281	31953	31964	205682	15896	67314	34606	68774	14568
60887	- 349	- 2188	- 1309	- 1348	- 404	- 60	- 702	+ 2039	+ 4	- 4957	+ 188	- 9366	+ 2404	- 67	+ 876
+ 68	- 19	- 89	- 70	- 89	- 28	- 21	- 24	+ 68	+ ...	- 24	+ 12	- 122	+ 75	- 1	+ 64
181	37	72	63	61	58	49	62	55	66	57	67	132	171	84	37
13	5	2	1	-	1	2	2	1	4	2	4	12	4	4	2
185	19	75	65	61	61	51	74	56	68	69	69	136	109	90	38
13	5	3	1	-	1	2	2	1	4	2	4	13	4	4	2
53	3	4	6	5	5	4	6	3	2	38	3	1	1	4	1
10	-	-	1	-	-	-	1	-	-	2	1	-	-	-	1
58	3	4	5	5	5	4	6	3	3	38	4	1	1	4	1
5	-	-	39	-	-	-	7	-	-	4	58	-	-	-	42
923	871	966	952	1000	998	967	964	977	937	958	884	907	960	953	912
70	129	34	9	-	2	33	29	23	63	38	58	33	40	47	46
237064	4050	6082	4649	3701	3456	6095	8345	8473	9075	53926	3888	14291	7893	16513	3417
975	950	983	981	974	979	974	973	984	975	976	978	934	946	967	975
4.1	4.4	3.9	4.0	4.0	4.3	4.2	3.8	3.8	3.6	3.9	4.2	4.5	4.3	4.1	4.2
153	192	130	147	142	169	157	110	115	106	133	148	189	131	143	157
119	101	306	381	293	267	186	162	149	152	207	70	11	85	66	50
26	27	16	31	19	111	19	4	66	8	29	21	2	1	32	18
8	24	19	60	8	3	24	23	32	15	24	12	4	10	6	9
355	432	336	274	300	324	407	414	457	464	395	574	155	431	483	267
51	42	32	32	28	30	50	43	23	28	34	53	70	70	56	51
287	270	186	146	223	160	207	231	140	201	195	180	526	273	238	471
154	104	105	76	129	105	107	123	133	132	116	90	332	130	119	134
902	817	942	951	909	943	915	925	962	943	927	924	784	807	879	886
68	59	24	35	65	37	42	56	30	35	41	53	115	131	42	104
334	388	348	333	360	324	345	300	345	336	340	364	328	350	354	343
592	559	570	565	578	600	591	580	597	589	582	594	619	596	587	593
67	51	79	90	59	73	57	76	57	74	68	38	51	51	44	58
52	54	56	71	60	55	56	48	46	47	53	50	71	56	53	49
48	42	43	53	41	44	47	42	42	42	44	38	60	46	50	46
37	33	41	37	40	36	39	37	40	43	39	50	28	42	47	41
22	22	25	26	27	22	23	23	22	23	23	28	20	24	28	24
83	86	72	59	59	87	71	53	68	60	67	67	149	128	72	75
826	164	175	193	162	172	197	177	147	147	169	283	247	303	274	191

Caratteristiche topografiche, demografiche, eco

CARATTERISTICHE	Segue: PROVINCIA DI FOGGIA										
	Segue: ZONE DI PIANURA			TOTALE	XXIX	XXX	XXXI	XXXII			
	XXVII	XXVIII	In complesso								
Superficie territoriale Chm².	505.93	557.96	3345 96	6951.19	359.23	407.10	221.66	376.52			
Superficie agraria id.	491.72	493.99	3164.90	6594.54	348.92	395.78	214.84	363.21			
Percentuale della superficie agraria sulla territoriale.	97	89	95	95	97	97	97	96			
Altitudine media dei luoghi abitati . metri	293	133	101	266	260	170	42	86			
Popolazione presente abit.	24013	27649	252820	458502	43443	45159	40506	70259			
Aumento (+) o diminuzione (-) della popolazione fra il 1911 e il 1921. abit.	+ 311	+ 2093	- 3561	- 8518	+ 2437	+ 4298	+ 3551	+ 6357			
Aumento (+) o diminz. (-) su 1000 abit. censiti nel 1911.	+ 13	+ 82	- 14	- 18	+ 60	+ 104	+ 105	+ 100			
Abitanti per Chm²	{ Superf. territ. } { Superf. agraria }	intera popolaz.		47	50	76	66	121	112	183	187
		popolaz. sparsa		4	2	5	3	18	14	23	18
		intera popolaz.		49	54	81	70	124	115	189	193
		popolaz. sparsa		5	3	5	4	19	15	24	18
Comuni compresi nelle singole Zone. . . N.	2	4	16	54	2	3	9	17			
Centri compresi nelle singole Zone,	fino a 1000 abitanti		—	2	4	6	—	—	2	2	
	oltre 1000 abitanti		2	4	17	55	2	5	9	19	
Per ogni 1000 abitanti appartenevano alla popolazione	dei centri .		—	17	8	7	—	—	27	15	
	oltre 1000 abitanti		907	934	928	943	849	873	846	891	
	sparsa		93	49	64	52	151	127	127	94	
Famiglie N.	5697	6340	58592	112518	10878	10903	9438	16763			
Su 1000 famiglie erano famiglie pure (senza estranei).	936	970	954	965	970	962	960	963			
Num. medio dei componenti famiglie naturali	4.1	4.0	4.2	4.1	4.0	4.1	4.3	4.2			
Su 1000 famig. naturali ve n'erano di 7 componenti e più	143	138	160	147	145	155	184	162			
Su 1000 famiglie naturali appartenevano ai gruppi	b).		77	52	54	127	317	207	110	96	
	c).		22	48	20	25	26	27	36	38	
	d).		14	24	9	16	22	3	101	47	
	e).		406	501	384	390	257	373	369	443	
	f), g).		65	39	60	47	36	51	36	44	
	h), i), l).		254	236	325	262	208	216	240	211	
	a), m), n), o), p), q). . . .		162	100	148	133	134	123	108	121	
Su 1000 abitanti erano nati	nello stesso Comune di censimento.		793	904	842	880	893	878	917	885	
	nella stessa Provincia di censimento.		118	76	89	67	43	110	77	98	
Su 1000 abit. erano di età	fino a 15 anni.		335	369	346	343	329	346	358	337	
	da 16 a 65 anni		594	586	598	591	592	574	568	570	
	oltre 65 anni		65	43	49	58	77	67	70	72	
Su 100 abitanti risultano alfabeti	maschi		69	57	60	57	44	46	53	57	
	femmine		66	50	53	49	33	33	45	48	
Natalità su 1000 abitanti (media del triennio 1920-1922).	35	42	40	39	37	41	40	36			
Mortalità su 1000 abitanti (media del triennio 1920-1922)	23	22	24	24	20	24	20	18			
Entrate effettive del Bilancio comunale 1925 (Quota per abitante) Lire	109	70	103	87	44	44	34	36			
Valore produttivo per ettaro. id.	218	191	239	202	310	256	340	251			

nomiche delle varie Zone agrarie delle Puglie.

PROVINCIA DI LECCE

ZONE DI COLLINA

ZONE DI PIANURA

XXXIII	XXXIV	XXXV	XXXVI	XXXVII	XXXVIII	XXXIX	XL	XLI	In complesso	XLII	XLIII	XLIV
249.26	917.24	439.42	280.87	526.07	341.81	195.15	357.92	316.40	4988.65	502.34	187.17	456.24
235.48	885.74	423.99	271.04	512.45	322.60	186.17	345.85	305.70	4821.80	488.63	180.33	437.53
94	97	96	97	97	97	95	97	97	97	97	96	96
77	265	340	100	98	43	65	103	116	137	41	45	45
18870	45704	47549	37224	49303	39937	54351	50365	48920	591790	59845	32360	60697
+ 1139	- 52	+ 9163	+ 3162	+ 4715	+ 3934	+ 6087	+ 6012	+ 3624	+ 54810	+ 9728	+ 4034	+ 4508
+ 64	- 1	+ 239	+ 93	+ 106	+ 111	+ 126	+ 136	+ 80	+ 102	+ 194	+ 142	+ 80
76	50	108	133	94	117	279	141	155	119	119	173	133
6	4	23	4	4	9	9	4	4	10	11	9	15
80	52	112	137	96	120	292	146	160	123	122	179	139
7	4	24	4	4	9	10	4	4	10	12	10	15
10	6	3	10	7	8	10	13	16	114	3	6	7
10	—	—	3	—	2	4	9	11	43	—	—	6
6	6	3	10	8	8	10	13	21	119	4	6	8
384	—	—	35	—	37	33	99	131	43	—	—	54
531	922	788	934	955	889	934	873	842	872	905	946	836
85	78	212	31	45	74	33	28	27	85	95	54	110
4607	11570	11896	9313	11762	9198	12806	12396	12653	144218	13511	7342	13075
965	972	969	988	969	965	959	966	971	967	936	954	920
4.1	3.9	4.0	4.0	4.2	4.3	4.3	4.1	3.9	4.1	4.1	4.4	4.4
138	129	151	140	161	177	182	157	136	156	156	185	180
121	172	235	212	272	186	147	150	167	184	97	158	74
61	70	15	12	5	24	3	8	57	28	13	4	9
60	4	12	14	2	11	34	52	23	28	2	16	41
456	397	370	404	428	437	383	494	437	408	363	441	254
27	50	34	34	35	33	45	25	28	37	65	51	68
166	211	222	247	179	166	264	169	183	209	333	214	315
109	96	112	77	79	93	124	102	105	106	127	116	239
782	871	922	924	912	880	879	880	897	890	793	814	805
199	100	47	65	66	111	106	112	93	90	137	175	136
332	335	320	347	346	347	357	349	346	343	336	350	326
589	595	594	574	573	574	554	573	571	576	607	571	607
67	66	80	76	60	66	62	70	78	70	56	56	61
51	52	47	50	51	54	54	46	58	51	64	56	69
35	42	34	40	39	41	50	38	49	41	55	46	65
38	40	32	45	40	38	39	43	44	39	37	39	34
18	21	16	29	19	20	18	20	23	20	21	21	21
42	51	57	38	39	38	41	31	33	40	68	43	106
238	227	257	314	269	274	290	263	281	269	309	355	267

Caratteristiche topografiche, demografiche, economiche

CARATTERISTICHE	Segue: PROVINCIA DI LECCE				PUGLIE											
	Segue: ZONE DI PIANURA					I	II	III	IV							
	XLV	XLVI	In complesso	TOTALE												
Superficie territoriale Chm ² .	272.66	444.99	1863.40	6852.05	19108.23	252.72	685.88	633.91	988.66							
Superficie agraria id.	259.80	408.79	1775.08	6596.88	18351.93	272.39	656.37	597.57	941.62							
Percentuale della superficie agraria sulla territoriale .	95	92	95	96	96	96	96	94	96							
Altitudine media dei luoghi abitati . metri	48	30	39	105	159	701	757	752	766							
Popolazione presente abit.	27138	114218	294258	886048	2297061	14171	48946	22267	54316							
Aumento (+) o diminuzione (-) della popolazione fra il 1911 e il 1921. abit.	+ 1431	+40080	+ 59731	+ 114541	+ 166910	- 606	+ 1714	- 782	+ 789							
Aumento (+) o diminz. (-) su 1000 abit. censiti nel 1911.	+ 56	+ 540	+ 255	+ 148	+ 78	- 41	+ 36	- 32	+ 15							
Abitanti per Chm ²	} Superf. territ. .	} intera popolaz.	100	257	158	129	120	50	71	35	55					
			} Superf. agraria .	} popolaz. sparsa	10	24	15	11	9	...	10	...	6			
					} intera popolaz.	104	279	166	134	115	52	75	37	58		
						} popolaz. sparsa	10	26	15	12	9	...	10	...	6	
Comuni compresi nelle singole Zone. . N.	2	4			22		136	243	4	9	10	18				
Centri compresi nelle singole Zone.	} fino a 1000 abitanti	} oltre 1000 abitanti	—	—	6	49	65	—	13	4	3					
			2	7	27	146	259	4	8	9	16					
Per ogni 1000 abitanti appartenevano alla popolazione	} dei centri.	} fino a 1000 abitanti	—	—	12	33	15	—	102	72	41					
			} oltre 1000 abitanti	904	907	895	879	912	993	761	922	856				
		} sparsa		}	96	93	93	88	73	7	137	6	103			
Famiglie N.	6286		24583		65097	209315	558897	3549	11740	5906	12878					
Su 1000 famiglie erano famiglie pure (senza estranei) .	955	960	945	961	968	978	983	978	961							
Num. medio dei componenti famiglie naturali	4.3	4.4	4.3	4.2	4.1	3.9	4.4	4.1	4.3							
Su 1000 famig. naturali ve n'erano di 7 componenti e più.	190	190	181	164	156	101	192	161	180							
Su 1000 famiglie naturali appartenevano ai gruppi	} b).	}	120	34	78	151	132	220	210	217	153					
			} c).	5	5	8	22	24	3	66	23	88				
				} d).	20	4	14	24	15	8	125	5	25			
					} e).	472	121	270	364	366	521	346	466	380		
						} f), g).	39	67	62	45	48	24	25	38	39	
							} h), i), l).	214	586	399	267	275	145	154	152	186
								} a), m), n), o), p), q).	130	183	169	127	140	79	74	99
Su 1000 abitanti erano nati	} nello stesso Comune di censimento.	} nella stessa Provincia di censimento.	807	678	754	845	876	959	944	946	892					
			154	159	151	111	84	30	38	43	80					
Su 1000 abit. erano di età	} fino a 15 anni	}	350	337	337	341	338	322	319	325	328					
			} da 16 a 65 anni	572	614	603	584	590	606	585	581	588				
				} oltre 65 anni	69	46	54	65	64	68	92	91	80			
Su 100 abitanti risultano alfabeti	} mas hi	}	55	66	64	56	54	45	53	46	48					
			} femmine	47	55	55	46	47	32	37	43	41				
Natalità su 1000 abitanti (media del triennio 1920-1922)	37	33	35	38	38	46	38	37	37							
Mortalità su 1000 abitanti (media del triennio 1920-1922)	20	17	19	20	21	26	20	23	22							
Entrate effettive del Bilancio comunale 1925 (Quota per abitante). Lire	46	102	85	55	73	43	27	32	65							
Valore produttivo per ettaro. id.	354	364	323	283	266	127	114	90	98							

delle varie Zone agrarie delle Puglie e della Basilicata.

BASILICATA

BASILICATA

ZONE DI MONTAGNA

ZONE DI COLLINA

Zona di Pianura

V	VI	VII	VIII	IX	X	XI	XII	XIII	In complesso	XIV	XV	XVI	XVII	In complesso	XVIII	
585.96	456.16	432.52	551.52	535.07	476.59	585.03	598.82	227.00	7034.84	650.22	128.27	607.83	767.31	2153.63	798.96	9987.43
564.17	434.71	413.13	531.36	489.84	452.77	562.97	542.31	215.92	6675.13	634.71	115.47	580.67	749.76	2080.61	766.61	9522.35
96	95	96	96	92	95	96	91	95	95	98	90	96	98	97	96	95
805	494	781	561	674	718	483	390	845	680	442	472	612	426	507	271	612
25323	12886	15564	23562	19874	18906	34321	20593	12638	323367	24772	6126	46698	38356	115952	29238	468557
+ 983	- 661	- 391	- 1261	- 686	- 691	- 501	+ 7	- 1183	- 3219	- 131	+ 90	- 1812	- 709	- 2562	+ 317	- 5464
+ 40	- 49	- 25	- 51	- 33	- 35	- 14	+ ...	- 86	- 10	- 5	+ 15	- 37	- 18	- 22	+ 11	- 1
43	28	36	43	37	40	59	34	56	46	38	48	77	50	54	37	47
7	2	1	...	10	9	26	1	17	7	-	2	2	3	2	3	5
45	30	38	44	41	42	61	38	59	48	39	53	80	51	56	38	49
7	2	1	...	11	9	27	2	18	7	-	2	2	3	2	3	6
9	5	5	5	12	8	8	7	4	104	2	2	8	6	18	4	126
3	2	1	-	7	1	10	2	-	46	-	-	3	-	3	4	53
8	3	4	5	8	7	7	7	4	90	2	2	9	6	19	4	113
79	116	59	-	172	34	92	34	-	66	-	-	23	-	10	73	52
757	817	918	989	565	747	438	926	699	787	1000	963	946	937	955	857	833
164	67	23	11	263	219	450	40	301	147	-	37	31	63	35	70	115
6153	3311	4111	6512	4782	4809	9027	5218	2890	81186	6632	1407	11547	9360	29000	7774	117960
956	973	979	975	955	964	957	961	982	968	974	977	977	970	974	971	970
4.3	3.9	4.5	3.8	4.4	4.2	4.1	4.2	4.6	4.2	3.7	4.5	4.1	4.1	4.1	3.8	4.1
179	131	188	112	186	163	159	165	227	168	120	202	159	151	149	110	160
244	223	149	193	207	285	242	210	242	210	73	262	212	147	161	156	194
14	4	22	25	3	8	12	13	31	33	153	4	82	43	82	71	48
16	5	21	41	6	18	28	11	40	35	9	8	17	38	22	4	30
387	428	461	442	481	336	286	478	422	400	337	380	349	469	386	411	398
41	36	32	31	26	33	49	23	27	34	38	29	45	40	41	28	35
191	190	206	162	178	180	231	178	148	179	245	224	200	174	203	206	186
107	114	109	106	99	140	152	87	90	109	145	93	95	89	105	124	109
838	831	921	945	897	936	953	948	885	918	932	943	884	876	894	861	908
132	135	54	39	83	48	22	44	99	62	29	45	91	51	62	99	64
341	349	343	330	331	355	318	351	360	332	328	348	345	331	337	333	334
572	584	581	589	570	557	582	575	535	580	608	553	576	614	594	595	584
81	63	73	76	92	87	97	71	82	83	62	66	76	51	64	59	77
50	53	44	51	53	51	66	51	54	51	49	44	54	60	54	51	52
43	41	34	46	42	49	63	34	32	43	46	33	43	52	46	46	44
38	39	40	41	38	38	32	41	36	38	39	44	45	40	42	38	39
20	23	23	24	19	21	20	21	23	22	22	20	26	24	24	24	22
25	41	40	39	40	31	24	26	45	38	59	24	53	52	52	46	42
96	105	97	105	86	77	78	98	116	97	124	108	167	158	148	119	110

Caratteristiche topografiche, demografiche, econo

CARATTERISTICHE	PROVINCIA DI CATANZARO															
	ZONE DI MONTAGNA			ZONE DI COLLINA												
	I	II	In complesso	III	IV	V	VI	VII	VIII	In complesso						
Superficie territoriale Chm ² .	407.74	390.72	798.46	1112.26	894.13	467.34	697.83	416.86	853.38	4471.80						
Superficie agraria id.	383.13	364.66	747.79	1062.34	781.19	422.65	618.25	381.60	816.71	4112.74						
Percentuale della superficie agraria sulla territoriale .	94	93	94	93	90	90	93	92	92	92						
Altitudine media dei luoghi abitati . metri	833	607	686	315	673	355	365	334	530	429						
Popolazione presente abit.	23185	42926	66111	54509	54722	59049	93294	51971	134467	448012						
Aumento (+) o diminuzione (—) della popolazione fra il 1911 e il 1921. abit.	+ 138	+ 1342	+ 1480	+ 3803	+ 1863	+ 3209	+ 10772	+ 2944	+ 6817	+ 29408						
Aumento (+) o diminuz. (—) su 1000 abit. censiti nel 1911.	+ 6	+ 32	+ 23	+ 75	+ 35	+ 57	+ 131	+ 60	+ 53	+ 70						
Abitanti per Chm ² {	Superf. territ.	intera popolaz.	57	110	88	48	63	126	134	125	152	100				
			popolaz. sparsa	11	6	8	5	6	24	23	8	6	10			
				Superf. agraria {	intera popolaz.	61	118	88	51	70	140	144	136	165	109	
						popolaz. sparsa	11	6	9	6	6	26	25	9	6	11
Comuni compresi nelle singole Zone. . N.	8	18		26	17		21	13	19	18	41	129				
Centri compresi nelle singole Zone. {	fino a 1000 abitanti	9	3	12	14	14	9	24	2	77	140					
		oltre 1000 abitanti	9	15	24	17	20	13	18	19	88	125				
Per ogni 1000 abitanti appartenevano alla popolazione {	dei centri		fino a 1000 abitanti	187	51	99	98	97	70	129	3	269	141			
		oltre 1000 abitanti		626	894	799	789	816	743	699	933	693	755			
			sparsa	187	55	102	113	87	187	172	64	38	104			
Famiglie N.	5760	12112	17872	12766	13636	13932	23011	13519	85927	112781						
Su 1000 famiglie erano famiglie pure (senza estranei).	967	974	972	960	977	929	965	963	982	967						
Num. medio dei componenti famiglie naturali	4.4	3.8	4.0	4.3	4.4	4.2	4.3	4.1	4.0	4.2						
Su 1000 famig. naturali ve n'erano di 7 componenti e più.	190	112	138	169	182	165	174	150	143	161						
Su 1000 famiglie naturali appartenevano ai gruppi {	b).	250	239	243	121	175	78	213	185	163	162					
		c).	5	3	3	19	12	27	25	24	40	28				
			d).	61	29	39	2	16	24	29	9	31	22			
				e).	354	377	369	449	427	299	417	423	410	406		
					f), g).	37	32	33	42	35	59	31	36	34	37	
						h), i), l).	197	238	228	245	239	308	194	222	228	233
							a), m), n), o), p), q).	96	82	85	122	96	205	91	101	94
Su 1000 abitanti erano nati {	nello stesso Comune di censimento.	929	926	927	860	914	783	909	887	907	884					
		nella stessa Provincia di censimento	56	58	57	98	70	158	70	80	70	86				
Su 1000 abit. erano di età {	fino a 15 anni		370	316	335	357	341	325	362	337	334	343				
		da 16 a 65 anni	537	597	576	591	581	592	557	554	576	574				
			oltre 65 anni	82	83	83	50	74	67	72	84	73	71			
Su 100 abitanti risultarono alfabeti {	maschi	58	50	53	51	47	61	56	49	50	52					
		femmine	50	33	39	40	37	54	42	37	37	41				
Natalità su 1000 abitanti (media del triennio 1920-1922)	38	39	39	39	37	35	39	39	37	38						
Mortalità su 1000 abitanti (media del triennio 1920-1922)	22	23	22	21	20	21	20	20	21	21						
Entrate effettive del Bilancio comunale 1925 (Quota per abitante) Lire	30	45	40	59	35	88	34	39	45	45						
Valore produttivo per ettaro. id.	141	145	143	150	150	154	255	181	208	151						

miche delle varie Zone agrarie delle Calabrie.

PROVINCIA DI COSENZA

TOTALE	ZONE DI MONTAGNA			ZONE DI COLLINA											TOTALE
	IX	X	In com- plesso	XI	XII	XIII	XIV	XV	XVI	XVII	XVIII	XIX	XX	In com- plesso	
5270.26	1001.82	695.82	1697.64	470.86	506.27	300.61	630.61	417.95	358.23	483.23	761.60	642.93	376.81	4949.13	6646.77
4860.53	944.16	605.36	1549.52	441.21	461.87	233.80	593.63	360.01	371.29	443.68	693.21	604.37	352.13	4540.20	6089.72
92	94	87	91	94	91	94	94	86	84	92	92	94	93	92	92
462	719	576	656	507	413	646	329	627	313	307	556	237	237	401	443
514123	45762	36320	81782	87745	46495	25788	38324	20419	17937	40093	31322	48105	57874	414102	495884
+ 30888	+ 816	+ 875	+ 1691	+ 4753	+ 3049	- 198	+ 2061	- 376	+ 702	+ 1744	+ 3591	+ 534	+ 4332	+ 20192	+ 21883
+ 64	+ 18	+ 25	+ 21	+ 57	+ 70	- 8	+ 57	- 18	+ 41	+ 45	+ 129	+ 11	+ 81	+ 51	+ 46
98	46	52	43	186	92	86	61	19	50	83	41	75	154	84	75
10	15	8	12	53	26	17	6	4	4	17	6	22	77	22	20
106	48	60	53	193	101	91	65	57	60	90	45	80	164	91	81
11	16	10	14	62	29	18	6	5	5	19	7	24	82	24	21
155	9	12	21	27	13	13	11	9	9	7	13	17	14	133	154
152	4	3	7	55	10	39	5	3	1	2	5	17	11	148	155
149	8	11	19	14	12	5	10	8	10	6	10	14	9	98	117
135	49	34	42	219	137	437	52	101	2	23	130	151	95	142	125
762	615	806	700	467	576	378	850	811	909	767	725	551	405	594	612
103	336	160	258	314	287	195	98	88	89	210	145	298	500	264	263
130653	10415	9292	20107	19833	11217	6171	9120	5070	4540	8300	6706	13258	13409	97814	117921
967	969	980	974	955	957	968	970	981	976	954	974	952	967	962	964
4.1	4.9	4.2	4.5	4.8	4.6	4.8	4.3	4.3	4.1	4.9	4.9	4.0	4.6	4.6	4.6
157	256	162	214	250	219	242	178	171	152	273	267	133	222	214	213
173	121	206	160	137	185	203	210	448	270	129	169	275	202	205	198
25	5	3	4	36	28	7	14	7	1	4	14	1	12	16	14
24	54	19	38	58	68	60	61	8	7	37	2	38	43	44	43
401	483	423	456	304	403	344	326	297	391	409	492	397	388	370	384
36	30	35	32	47	29	37	42	18	42	47	31	33	34	38	37
233	220	203	211	251	189	226	227	152	180	237	193	154	216	208	208
108	87	111	99	167	98	123	120	70	109	137	99	102	105	119	116
889	944	941	943	829	905	892	929	964	891	888	905	913	923	895	902
82	43	41	42	138	76	87	56	28	87	95	79	62	59	84	77
342	353	332	343	355	364	312	343	312	336	375	361	331	373	351	350
574	571	562	567	560	569	591	574	586	583	561	567	567	553	567	567
72	72	89	79	76	62	89	67	87	76	58	64	91	69	73	74
52	45	54	49	60	51	60	48	43	54	56	49	51	56	54	53
40	37	44	40	48	36	54	38	33	48	52	38	41	42	43	43
38	40	37	38	35	41	36	39	33	37	34	33	39	40	37	37
21	20	23	21	19	18	19	22	19	21	18	17	19	17	19	19
47	32	30	32	72	34	35	46	27	34	55	35	28	40	45	43
175	80	83	81	154	134	92	157	89	103	174	142	103	111	130	117

Caratteristiche topografiche, demografiche, economiche

CARATTERISTICHE	PROVINCIA DI REGGIO CALABRIA							CALABRIE		
	Zona di Montagna	ZONE DI COLLINA					TOTALE			
	XXI	XXII	XXIII	XXIV	XXV	In complesso				
Superficie territoriale Chm ² .	862.47	530.90	600.37	401.50	762.28	2295.05	3157.52	15074.55		
Superficie agraria id.	798.81	503.85	542.84	362.32	683.35	2092.36	2891.17	13841.42		
Percentuale della superficie agraria sulla territoriale .	93	95	90	90	90	91	92	92		
Altitudine media dei luoghi abitati . metri	449	240	241	168	178	203	226	381		
Popolazione presente abit.	66028	113875	71059	63334	187985	436283	502311	1512318		
Aumento (+) o diminuzione (-) della popolazione fra il 1911 e il 1921. abit.	+ 4119	+13207	+ 7371	+ 4747	+ 27352	+ 53277	+ 57396	+ 110167		
Aumento (+) o diminuz. (-) su 1000 abit. censiti nel 1911	+ 67	+ 131	+ 116	+ 81	+ 175	+ 139	+ 129	+ 79		
Abitanti per Chm ² {	Superf. territ. } intera popolaz.	77	214	118	158	247	191	159	100	
		Superf. agraria } intera popolaz.	9	22	31	51	51	39	31	19
			popolaz. sparsa } popolaz. sparsa	83	226	131	175	275	209	174
		10		23	34	57	57	43	34	20
Comuni compresi nelle singole Zone. . . N.	23	22	16	17	30	85	108	417		
Centri compresi nelle singole Zone. {	fino a 1000 abitanti	30	13	8	18	84	123	153	460	
		oltre 1000 abitanti	17	25	17	18	31	91	108	374
Per ogni 1000 abitanti appartenevano alla popolazione {	dei centri } fino a 1000 abitanti	239	46	41	123	195	120	135	132	
		oltre 1000 abitanti	640	852	697	551	599	675	671	682
			sparsa	121	102	262	326	206	205	194
Famiglie N.	16950	28216	18624	15701	44966	107507	124457	373031		
Su 1000 famiglie erano famiglie pure (senza estranei).	975	969	964	956	939	954	957	963		
Num. medio dei componenti famiglie naturali	4.0	4.0	4.1	4.2	4.2	4.1	4.1	4.3		
Su 1000 famig. naturali ve n'erano di 7 componenti e più.	151	152	158	175	175	165	164	178		
Su 1000 famiglie naturali appartenevano ai gruppi {	b).	106	64	164	167	77	102	103	157	
		c).	36	38	13	3	6	15	18	19
		d).	60	22	61	49	89	60	60	42
		e).	479	503	442	406	269	381	394	393
		f), g).	32	38	29	39	64	48	46	40
		h), i), l).	199	238	201	208	315	259	251	231
		a), m), n), o), p), q).	88	97	90	128	180	135	128	118
Su 1000 abitanti erano nati {	nello stesso Comune di censimento.	917	881	954	862	866	884	888	893	
		nella stessa Provincia di censimento.	76	107	34	117	87	88	86	82
Su 1000 abit. erano di età {	fino a 15 anni	340	359	341	345	357	353	352	348	
	da 16 a 65 anni	571	570	572	562	569	568	569	570	
	oltre 65 anni	86	65	79	78	69	71	73	73	
Su 100 abitanti risultavano alfabeti {	maschi	42	49	47	45	60	53	51	52	
	femmine	32	37	40	33	52	43	42	42	
Natalità su 1000 abitanti (media del triennio 1920-1922).	37	36	36	34	35	35	36	37		
Mortalità su 1000 abitanti (media del triennio 1920-1922).	18	17	20	19	17	18	18	19		
Entrate effettive del Bilancio comunale 1925 (Quota per abitante) Lire	48	35	32	54	86	59	58	49		
Valore produttivo per ettaro id.	133	282	177	196	280	229	210	157		

delle varie Zone agrarie delle Calabrie e della Sicilia.

PROVINCIA DI CALTANISSETTA							PROVINCIA DI CATANIA							
ZONE DI COLLINA					Zona di Pianura	TOTALE	Zona di Montagna	ZONE DI COLLINA				TOTALE		
I	II	III	IV	V	In complesso		VI	VII	VIII	IX	X		XI	In complesso
665.26	544.72	739.65	617.41	453.33	3020.37	273.49	3293.86	177.75	1192.92	1569.58	1440.94	556.72	4760.16	4937.91
614.81	514.05	704.05	585.38	425.31	2873.60	252.90	3126.50	117.65	1159.32	1533.97	1239.90	498.87	4432.06	4549.71
97	94	95	95	94	95	92	95	66	97	98	86	90	93	92
467	570	799	553	566	601	45	564	561	700	488	525	94	343	348
44503	78562	76775	93343	66889	360072	25603	385675	20701	103806	164631	195463	389571	855564	876265
+ 3599	+ 7402	+ 7186	+ 2740	+ 2052	+ 40979	+ 2139	+ 43118	- 679	+ 1182	+ 11737	+ 28312	+ 48536	+ 87797	+ 87118
+ 88	+ 104	+ 103	+ 286	+ 32	+ 128	+ 91	+ 126	- 32	+ 11	+ 77	+ 156	+ 142	+ 114	+ 110
67	144	104	151	148	119	94	117	116	89	105	136	700	180	177
4	21	11	24	20	15	5	15	7	5	8	9	74	15	15
69	153	109	159	157	125	101	123	176	91	107	158	781	193	193
5	22	12	25	22	16	5	15	11	5	8	11	82	16	16
3	4	5	6	10	28	1	29	6	11	13	12	21	57	63
—	—	1	1	2	4	—	4	3	3	—	4	34	41	44
3	4	5	6	9	27	1	28	6	11	15	14	28	68	74
—	—	12	2	15	6	—	6	91	15	—	10	36	21	22
934	855	879	839	846	864	950	869	849	928	924	921	859	894	893
66	145	109	159	139	130	50	125	60	57	76	69	105	85	85
10351	20909	18656	24034	17475	91425	6282	97707	5457	25337	43723	44395	101873	215328	220785
982	987	971	971	991	981	944	978	972	979	971	974	963	968	968
4.1	3.8	4.1	3.9	3.9	3.9	4.1	3.9	4.0	4.3	3.9	4.4	3.8	4.0	4.0
141	102	133	132	139	128	141	128	119	181	124	164	105	129	129
166	138	82	79	181	122	82	120	133	218	179	161	31	110	111
13	39	38	15	17	25	5	24	5	57	23	16	4	17	16
58	124	112	90	90	99	1	93	12	48	56	50	17	35	35
377	338	264	209	298	286	420	294	355	326	373	414	158	274	277
24	23	40	48	33	35	43	36	50	25	28	31	81	54	53
228	211	333	339	227	275	313	276	282	205	202	203	483	334	334
134	127	131	220	154	158	136	157	163	121	139	125	226	176	174
928	791	897	744	971	852	943	858	856	960	903	919	765	851	851
54	134	48	145	18	87	22	83	131	27	57	69	154	100	101
332	306	304	312	328	314	365	318	304	330	321	331	314	321	321
611	637	632	613	599	619	558	615	609	603	605	614	621	614	614
52	55	60	69	63	61	34	59	86	63	59	52	58	57	58
42	44	48	50	47	46	42	46	65	37	46	47	64	53	53
35	40	47	43	41	42	39	42	53	33	41	42	55	46	47
36	31	27	27	33	30	46	31	27	31	29	26	28	28	28
24	20	18	18	23	20	23	20	16	19	19	17	16	17	17
38	51	39	50	38	40	108	44	35	36	56	37	108	73	72
257	342	195	251	183	245	384	256	450	236	258	462	638	356	358

Caratteristiche topografiche, demografiche, econo

CARATTERISTICHE	PROVINCIA DI GIRGENTI																
	Zona di Montagna	ZONE DI COLLINA					ZONE DI PIANURA										
	XII	XIII	XIV	XV	XVI	In complesso	XVII	XVIII	XIX	In complesso							
Superficie territoriale Chm ² .	406.59	100.77	507.35	866.93	473.11	1948.16	427.46	235.72	25.72	688.90							
Superficie agraria id.	385.85	97.98	490.57	822.79	461.74	1873.08	416.51	230.42	16.63	663.61							
Percentuale della superficie agraria sulla territoriale.	95	97	97	95	98	96	97	98	65	96							
Altitudine media dei luoghi abitati, metri	622	440	452	316	418	374	114	76	15	93							
Popolazione presente abit.	32196	9465	45279	139931	90480	285185	47519	43753	2593	93900							
Aumento (+) o diminuzione (-) della popolazione fra il 1911 e il 1921. abit.	+ 1438	- 1848	+ 212	- 2347	+10857	+ 6904	+ 3707	+ 5046	+ 382	+ 9135							
Aumento (+) o diminuz. (-) su 1000 abit. censiti nel 1911.	+ 47	- 163	+ 5	- 16	+ 137	+ 25	+ 85	+ 130	+ 173	+ 108							
Abitanti per Chm ²	} Superf. territ.	intera popolaz.		79	94	89	161	191	146	111	186	101	136				
		popolaz. sparsa		4	1	...	8	5	5	13	3	6	9				
	} Superf. agraria	intera popolaz.		83	97	92	170	146	152	114	190	155	141				
		popolaz. sparsa		4	1	...	9	5	5	13	3	9	10				
Comuni compresi nelle singole Zone. . . N.	4	2	9	14	6	31	3	2	1	6							
Centri compresi nelle singole Zone.	} fino a 1000 abitanti			-	-	1	4	-	5	1	1	1	3				
		} oltre 1000 abitanti		4	2	9	17	6	34	3	2	1	6				
Per ogni 1000 abitanti appartenivano alla popolazione	} dei centri	} fino a 1000 abitanti		-	-	16	10	-	8	2	2	127	6				
		} oltre 1000 abitanti		949	992	982	938	972	957	882	933	817	926				
		} sparsa		51	8	2	52	28	35	117	15	56	68				
Famiglie N.	7929	2610	11979	36070	23234	73923	11447	10423	531	22409							
Su 1000 famiglie erano famiglie pure (senza estranei).	961	959	985	982	966	977	981	963	994	973							
Num. medio dei componenti famiglie naturali	4.2	3.9	4.0	3.9	3.9	3.9	4.3	4.2	4.6	4.3							
Su 1000 famig. naturali ve n'erano di 7 componenti e più.	176	141	143	129	135	134	188	153	228	173							
Su 1000 famiglie naturali appartenivano ai gruppi	} b).			107	190	192	122	117	134	167	117	108	143				
		} c).			34	10	92	25	29	36	42	7	-	25			
			} d).			150	166	43	36	50	46	18	24	-	20		
				} e).			239	276	293	282	395	320	348	393	56	362	
					} f), g).			36	41	31	42	34	37	49	36	71	43
						} h), i), l).			310	184	208	328	222	271	245	283	634
} a), m), n), o), p), q).							124	133	141	165	153	156	131	140	131	136	
	Su 1000 abitanti erano nati	} nello stesso Comune di censimento.							940	901	955	857	940	897	929	947	890
			} nella stessa Provincia di censimento.						35	61	38	103	38	70	40	23	69
	Su 1000 abit. erano di età	} fino a 15 anni.					284	311	289	338	304	319	343	353	368	348	
			} da 16 a 65 anni				640	579	608	600	627	609	584	591	581	587	
				} oltre 65 anni			72	107	96	59	65	68	64	53	39	58	
Su 100 abitanti risultarono alfabeti	} maschi				43	71	52	55	50	54	47	39	69	44			
		} femmine			40	69	45	45	47	46	44	35	58	40			
Natalità su 1000 abitanti (media del triennio 1920-1922).	29		30	29	35	27	32	28	40	34	33						
Mortalità su 1000 abitanti (media del triennio 1920-1922).	22	27	22	26	20	24	19	29	12	23							
Entrate effettive del Bilancio comunale 1925 (Quota per abitante) Lire	40	49	102	61	38	61	47	53	35	50							
Valore produttivo per ettaro. id.	181	293	232	264	258	256	295	276	180	279							

miche delle varie Zone agrarie della Sicilia.

TOTALE	PROVINCIA DI MESSINA									PROVINCIA DI PALERMO				
	ZONE DI MONTAGNA									TOTALE	ZONE DI MONTAGNA			
	XX	XXI	XXII	XXIII	XXIV	XXV	XXVI	XXVII	XXVIII		XXIX	XXX	In complesso	
3043 65	552.20	732.60	233 40	269.98	452.69	298.28	588.63	115.17	3248.95	337.51	902.28	1722.70	2968.49	
2922.54	509 89	678.62	221.70	256.43	439.51	289.23	530.49	89.74	3043.61	325.94	882.65	1663.93	2872.52	
96	92	92	95	95	96	97	95	78	94	97	97	97	97	
330	86	216	573	214	504	1145	563	24	247	710	874	651	720	
411281	235588	133804	20642	54532	63511	10585	47546	16106	582064	21515	57032	124972	203519	
+ 17477	+ 50696	+ 5634	+ 501	+ 4910	+ 6832	- 221	- 84	- 3452	+ 64816	- 1577	+ 4960	- 2260	+ 1123	
+ 44	+ 274	+ 44	+ 25	+ 99	+ 121	- 20	- 2	- 177	+ 125	- 68	+ 95	- 18	+ 6	
135	427	182	88	202	138	35	81	140	179	64	63	73	69	
6	20	33	4	96	71	...	3	67	32	2	9	2	4	
141	463	197	93	213	145	37	85	179	191	66	65	75	71	
6	21	36	4	101	75	...	3	81	34	2	9	2	4	
41	24	25	9	11	15	3	9	4	100	4	7	23	34	
8	56	67	2	8	4	-	4	9	150	1	4	14	19	
44	50	31	8	10	13	3	9	2	126	4	8	21	33	
7	101	189	52	92	25	-	36	173	105	9	35	44	38	
949	853	629	908	431	459	1000	931	350	716	957	821	924	899	
44	46	182	40	477	516	...	33	477	179	34	144	32	63	
104261	58397	33888	5476	13765	15777	2642	12202	4883	146480	5379	14426	32653	52458	
975	953	967	980	959	961	977	982	962	962	984	973	979	978	
4.0	4.0	4.1	3.8	4.1	4.2	4.2	4.3	4.2	4.1	4.2	4.1	4.1	4.1	
147	136	153	107	164	160	161	171	167	149	157	155	154	155	
134	74	174	315	105	224	159	212	146	141	301	236	292	276	
34	1	3	2	1	6	38	10	...	3	5	17	38	29	
48	28	56	31	38	20	75	30	37	36	61	128	73	87	
323	178	376	333	405	442	422	358	387	305	299	301	264	278	
38	71	46	26	43	22	20	30	58	51	43	28	31	31	
274	415	209	164	265	188	190	239	231	295	181	156	161	162	
149	233	136	129	143	98	96	121	141	169	110	134	141	137	
910	812	876	883	862	956	946	907	914	862	956	927	895	911	
59	94	96	70	107	37	28	54	49	83	34	54	75	65	
323	311	316	292	346	326	334	303	302	316	317	283	290	291	
607	604	588	622	564	586	601	607	586	595	588	623	595	602	
66	71	89	78	75	77	62	85	108	78	85	83	94	90	
50	63	50	43	42	45	46	58	58	55	60	56	55	56	
45	54	43	33	38	43	45	50	49	47	53	50	48	49	
32	29	31	32	34	33	39	28	23	30	31	26	28	28	
23	17	16	19	16	15	24	19	11	17	20	17	22	20	
56	96	36	35	31	25	35	45	63	60	34	36	40	38	
251	273	316	257	343	214	143	143	223	242	175	216	195	199	

Caratteristiche topografiche, demografiche, econo

CARATTERISTICHE	Segue: PROVINCIA DI PALERMO										
	ZONE DI COLLINA					ZONE DI PIANURA					
	XXXI	XXXII	XXXIII	XXXIV	In complesso	XXXV	XXXVI	XXXVII			
Superficie territoriale Chm ² .	144.98	1098.94	170.15	301.84	1710.41	136.45	168.87	8.09			
Superficie agraria id.	138.84	1064.52	151.52	285.93	1648.81	130.03	155.51	7.20			
Percentuale della superficie agraria sulla territoriale .	96	97	94	95	96	95	92	89			
Altitudine media dei luoghi abitati . metri	138	423	86	134	249	136	22	54			
Popolazione presente abit.	31049	94460	44924	49747	220180	31668	40379	1140			
Aumento (+) o diminuzione (-) della popolazione fra il 1911 e il 1921. abit.	+ 2559	+ 10440	- 682	+ 176	+ 12493	- 1601	+ 53077	- 417			
Aumento (+) o diminuz. (-) su 1000 abit. censiti nel 1911.	+ 90	+ 124	- 15	+ 4	+ 60	- 48	+ 151	- 268			
Abitanti per Chm ² {	Superf. territ.	intera popolaz.	214	86	264	165	129	232	2391	141	
		popolaz. sparsa	3	2	2	7	3	-	188	-	
		Superf. agraria {	intera popolaz.	224	89	282	174	134	244	2597	158
			popolaz. sparsa	3	2	2	7	3	-	204	-
Comuni compresi nelle singole Zone. . N.	5	17	5	8	35	8	3	1			
Centri compresi nelle singole Zone. {	fini a 1000 abitanti	oltre 1000 abitanti	4	5	3	4	16	-	7	-	
		oltre 1000 abitanti	5	18	7	8	38	4	24	1	
Per ogni 1000 abitanti {	dei centri	fini a 1000 abitanti	42	32	25	30	32	-	11	-	
		oltre 1000 abitanti	946	948	968	928	947	1000	910	1000	
		sparsa	12	20	7	42	21	-	79	-	
Famiglie N.	7418	22090	10533	12527	52568	7906	81575	234			
Su 1000 famiglie erano famiglie pure (senza estranei).	989	985	993	983	987	984	945	953			
Num. medio dei componenti famiglie naturali	4.4	4.4	4.5	4.2	4.4	4.2	4.7	4.1			
Su 1000 famig. naturali ve n'erano di 7 componenti e più.	207	199	197	175	193	161	227	154			
Su 1000 famiglie naturali appartenevano ai gruppi {	b).	c).	170	273	330	241	262	277	22	380	
		d).	7	19	1	26	16	1	1	...	
		e).	2	21	4	10	12	5	...	43	
		f), g).	376	343	270	205	300	293	66	60	
		h), i), l).	55	39	40	56	46	47	100	55	
		a), m), n), o), p), q).	245	190	239	277	228	227	530	266	
Su 1000 abitanti {	nello stesso Comune di censimento .	erano nati	949	902	935	786	889	922	817	703	
		nella stessa Provincia di censimento.	40	74	47	113	73	56	75	53	
Su 1000 abit. erano di età {	fino a 15 anni.	da 16 a 65 anni	351	317	343	304	324	321	342	285	
		oltre 65 anni	567	592	582	596	587	598	603	632	
		oltre 65 anni	80	79	73	95	82	74	52	81	
Su 100 abitanti risulta- rono alfabeti {	maschi	femmine	55	57	58	62	58	54	75	75	
		femmine	51	53	53	56	53	48	72	67	
Natalità su 1000 abitanti (media del triennio 1920-1922).	28	28	33	25	28	32	28	29			
Mortalità su 1000 abitanti (media del triennio 1920-1922)	16	17	20	18	18	22	18	14			
Entrate effettive del Bilancio comunale 1925 (Quota per abitante) Lire	31	36	36	54	39	46	144	62			
Valore produttivo per ettaro. id.	396	274	520	346	321	342	862	347			

miche delle varie Zone agrarie della Sicilia.

PROVINCIA DI SIRACUSA														PROVINCIA DI TRAPANI		
In complesso	TOTALE	Zona di Montagna	ZONE DI COLLINA				ZONE DI PIANURA				TOTALE	ZONE DI MONTAGNA				
		XXXV111	XXXIX	XL	XLI	In complesso	XLII	XLIII	XLIV	In complesso		XLV	XLVI	In complesso		
313.41	4992.31	335.92	1044.56	782.66	358.28	2185.50	297.03	448.56	445.52	1191.11	3712.53	430.12	82.93	513.05		
292.74	4814.07	318.57	979.41	744.23	347.74	2071.38	291.79	428.32	419.29	1139.40	3529.35	414.75	66.71	481.46		
93	96	95	94	95	97	95	98	95	94	96	95	96	80	94		
31	250	655	343	101	190	262	91	166	312	195	265	340	89	310		
436607	860306	40588	171914	68249	40913	281076	78309	53202	83439	214950	536614	48100	9051	57151		
+ 51059	+ 64675	+ 1517	+ 14590	+ 5829	+ 5955	+ 26374	+ 10761	+ 6835	+ 14362	+ 31968	+ 59849	+ 2538	+ 178	+ 2716		
+ 132	+ 81	+ 39	+ 93	+ 93	+ 170	+ 104	+ 159	+ 147	+ 208	+ 175	+ 126	+ 56	+ 20	+ 50		
1393	172	121	165	87	114	129	264	119	187	180	145	112	109	111		
101	10	7	14	20	13	16	12	11	15	13	14	43	26	40		
1491	179	127	176	92	118	136	263	124	199	189	152	116	136	119		
108	10	7	15	21	13	17	13	11	16	13	15	44	53	43		
7	76	7	8	3	3	14	4	3	4	11	32	2	1	3		
7	42	—	4	2	2	8	1	1	—	2	10	7	—	7		
29	100	7	8	4	3	15	6	3	5	14	36	7	3	10		
10	21	—	11	6	36	13	8	14	—	6	9	52	—	44		
917	922	942	903	768	852	863	945	897	918	923	893	565	759	596		
73	57	58	86	226	112	124	47	89	82	71	98	383	241	360		
89715	194741	10910	44007	16019	8800	68826	19215	13487	22588	55290	135026	11523	1363	13889		
948	967	966	959	944	953	955	969	965	965	966	961	983	985	984		
4.7	4.5	3.8	4.0	4.1	4.6	4.1	4.0	3.9	3.7	3.9	4.0	4.4	3.8	4.3		
220	195	113	141	149	229	153	123	124	103	116	135	186	105	172		
45	166	284	90	186	102	114	101	92	147	118	129	229	488	273		
1	12	12	27	43	16	29	30	8	4	14	22	59	—	49		
1	27	90	25	22	28	25	35	13	57	39	36	28	...	23		
86	196	282	398	355	313	377	276	487	388	373	368	286	155	264		
95	65	28	31	31	34	31	56	34	38	44	35	36	48	38		
503	338	183	256	232	358	264	318	214	206	246	251	210	163	201		
269	196	121	173	131	149	160	184	152	160	166	159	152	146	152		
824	861	920	922	751	824	866	842	817	893	856	866	866	960	881		
74	71	67	64	225	128	112	108	120	84	102	105	112	6	96		
340	324	302	307	334	321	316	320	322	293	310	312	336	281	328		
602	599	620	617	610	593	612	619	610	593	607	610	587	641	596		
54	69	71	65	53	58	61	58	44	58	54	60	74	67	73		
74	65	47	43	42	50	44	59	45	42	49	46	55	65	57		
70	61	37	37	36	45	37	53	36	36	42	39	51	61	52		
28	28	32	30	31	25	30	31	24	28	28	29	23	23	27		
19	19	20	17	15	13	16	15	13	17	15	16	16	14	16		
187	89	83	87	49	48	42	86	40	33	51	46	39	31	38		
618	266	232	287	406	308	333	408	364	324	361	333	248	435	274		

Caratteristiche topografiche, demografiche, economiche

CARATTERISTICHE	Segue: PROVINCIA DI TRAPANI								SICILIA				
	ZONE DI COLLINA			ZONE DI PIANURA				TOTALE					
	XLVII	XLVIII	In complesso	XLIX	L	LI	In complesso						
Superficie territoriale Chm ² .	652.97	131.53	784.50	333.84	839.66	37.76	1211.26	2508.81	25738.02				
Superficie agraria id.	625.07	121.25	749.32	313.12	784.73	36.29	1134.14	2364.92	24350.70				
Percentuale della superficie agraria sulla territoriale .	96	94	96	94	93	96	94	94	95				
Altitudine media dei luoghi abitati . metri	413	256	342	8	50	17	33	176	303				
Popolazione presente abit.	76112	63051	139163	79881	127224	5828	212933	409247	4061452				
Aumento (+) o diminuzione (-) della popolazione fra il 1911 e il 1921. abit.	+ 2315	+ 31286	+ 33601	+ 12638	+ 3417	- 251	+ 15824	+ 52141	+ 389194				
Aumento (+) o diminz. (-) su 1000 abit. censiti nel 1911.	+ 31	+ 985	+ 318	+ 188	+ 28	- 41	+ 80	+ 146	+ 106				
Abitanti per Chm ² {	Superf. territ.	intera popolaz.	117	479	177	233	152	176	163	158			
			popolaz. sparsa	11	—	9	50	52	1	50	35	17	
				Superf. agraria {	intera popolaz.	122	507	186	255	162	161	188	173
			popolaz. sparsa			12	—	10	54	56	1	54	38
Comuni compresi nelle singole Zone. . N.	9	1		10	2	4	1	7	20	361			
Centri compresi nelle singole Zone.	fino a 1000 abitanti	2	—	2	1	5	1	7	16	274			
		oltre 1000 abitanti	10	1	11	3	4	2	9	30	438		
Per ogni 1000 abitanti {	dei centri. {	fino a 1000 abitanti	10	—	6	2	2	41	3	10	28		
			oltre 1000 abitanti	893	1000	941	788	652	950	711	773	865	
		popolazione		sparsa	97	—	53	210	346	9	286	217	107
Famiglie N.	19316		1568		32884	19637	31305	1327	52799	99572	998572		
Su 1000 famiglie erano famiglie pure (senza estranei).	988	963	978	966	969	983	968	974	968				
Num. medio dei componenti famiglie naturali	4.1	4.6	4.3	4.1	4.1	4.2	4.1	4.2	4.1				
Su 1000 famig. naturali ve n'erano di 7 componenti e più	152	223	183	115	157	166	141	160	150				
Su 1000 famiglie naturali appartenevano ai gruppi	b).	275	79	194	66	167	60	127	169	138			
	c).	70	4	43	21	17	12	18	31	18			
	d).	75	16	51	2	7	5	5	23	39			
	e).	233	570	371	205	280	97	248	291	286			
	f), g).	33	32	33	57	47	42	51	43	48			
	h), i), l).	171	174	173	466	277	633	356	274	300			
	a, m', n), o), p), q).	143	125	135	183	205	151	195	169	171			
Su 1000 abitanti {	nello stesso Comune di censimento.	erano nati	957	981	968	848	895	808	875	907	869		
		nella stessa Provincia di censimento.	26	8	18	110	74	100	88	65	83		
Su 1000 abit. erano di età {	fino a 15 ann'	296	271	284	317	304	306	309	303	318			
	da 16 a 65 anni	613	666	637	609	618	616	615	620	607			
	oltre 65 anni	87	62	76	52	70	78	63	69	66			
Su 100 abitanti risultano alfabeti {	maschi	55	53	54	50	44	57	46	51	54			
	femmine	48	51	50	47	41	56	44	47	48			
Natalità su 1000 abitanti (media del triennio 1920-1922).	25	18	22	26	27	22	26	25	29				
Mortalità su 1000 abitanti (media del triennio 1920-1922).	20	13	17	14	17	13	16	16	18				
Entrate effettive del Bilancio comunale 1925 (Quota per abitante). Lire	38	25	29	64	66	37	64	49	64				
Valore produttivo per ettaro. id.	334	547	370	294	305	110	285	315	292				

delle varie Zone agrarie della Sicilia e della Sardegna.

PROVINCIA DI CAGLIARI

ZONE DI MONTAGNA				ZONE DI COLLINA										
I	II	III	In complesso	IV	V	VI	VII	VIII	IX	X	XI	XII	XIII	XIV
859.64	774.13	617.67	2251.44	677.70	1627.27	812.98	573.22	437.47	709.07	589.53	465.07	157.86	126.57	716.58
835.54	759.58	601.33	2196.45	660.69	1594.63	781.45	558.05	423.69	684.12	576.13	453.13	153.87	118.37	682.10
97	98	97	98	97	98	98	97	97	96	98	97	97	94	95
188	84	741	318	350	537	500	247	325	103	448	208	73	61	43
3549	13610	19257	71425	13163	29193	23282	21775	16425	13692	24106	18676	9211	6102	32678
- 6410	+ 436	- 504	- 6508	- 765	+ 396	- 403	+ 451	+ 1154	+ 218	+ 823	+ 139	- 20	- 36	+ 3040
- 143	+ 33	- 25	- 84	- 55	+ 14	- 17	+ 21	+ 76	+ 16	+ 35	+ 7	- 2	- 6	+ 103
45	18	31	32	19	18	29	38	38	19	41	40	52	48	46
8	6	1	5	1	1	1	1	...	1	9
46	18	32	33	20	18	30	39	39	20	42	41	60	52	48
8	6	1	5	1	1	1	1	...	2	9
6	6	13	25	10	15	15	20	17	5	10	19	5	5	10
4	6	11	21	1	6	5	22	15	1	2	15	5	4	16
8	3	7	18	9	12	11	7	4	5	8	5	1	3	5
59	222	383	177	31	94	138	523	497	56	39	512	256	148	228
772	411	592	661	963	882	826	469	498	911	950	474	742	823	579
169	337	25	162	6	24	36	3	5	33	11	14	2	29	193
9324	3358	4774	17386	3231	7016	5825	5550	3818	3220	5761	4524	2257	1495	8120
892	850	936	896	898	941	870	858	918	867	872	819	919	869	899
4.1	4.0	4.2	4.1	4.2	4.3	3.9	3.9	4.2	4.1	4.3	4.1	4.1	4.0	4.0
140	131	167	147	137	156	128	107	145	146	161	126	146	123	123
64	170	134	105	277	270	160	239	411	118	211	226	127	265	190
7	15	11	9	3	2	28	30	1	11	17	18	27	5	1
10	15	1	9	27	14	18	25	60	30	113	18	54	11	9
177	466	424	300	388	380	402	402	256	417	296	420	319	380	229
40	31	47	40	26	35	31	26	19	38	37	28	40	40	39
566	165	252	405	157	166	217	164	119	257	193	162	265	178	410
136	138	131	134	122	133	144	114	134	129	133	128	168	121	122
666	856	914	769	905	905	864	839	842	847	872	795	860	829	788
296	129	72	204	91	77	118	154	115	78	89	196	104	148	193
341	354	324	339	338	329	304	324	289	338	287	325	324	316	338
599	587	608	599	589	606	611	606	633	596	631	609	604	623	602
45	53	65	52	52	57	76	65	70	50	77	61	65	44	55
57	34	58	53	42	61	51	39	52	48	58	48	43	56	43
48	24	45	42	30	44	40	24	34	28	53	34	38	38	36
32	35	35	33	37	35	33	33	29	36	28	36	35	41	35
21	18	20	20	25	19	21	22	22	22	19	21	23	25	19
65	41	42	51	48	57	42	41	42	46	52	47	49	45	44
73	76	80	76	76	73	97	83	94	72	108	97	123	144	92

Caratteristiche topografiche, demografiche, econo

CARATTERISTICHE	Segue: PROVINCIA DI CAGLIARI								Zona di Montagna XX			
	Segue: ZONE DI COLLINA		ZONE DI PIANURA					TOTALE				
	XV	In complesso	XVI	XVII	XVIII	XIX	In complesso					
Superficie territoriale Chm ² .	243.11	7126.46	1655.63	989.21	822.91	569.57	4037.32	13415.22	1434.41			
Superficie agraria id.	236.28	6925.51	1561.28	956.19	791.13	491.93	3800.58	12922.54	1383.64			
Percentuale della superficie agraria sulla territoriale .	97	97	94	97	96	86	94	96	96			
Altitudine media dei luoghi abitati . metri	141	292	30	98	198	9	63	193	592			
Popolazione presente abit.	13321	221927	132109	45065	32312	27393	236879	530232	42400			
Aumento (+) o diminuzione (−) della popolazione fra il 1911 e il 1921. abit.	+ 390	+ 5380	+ 6236	+ 920	+ 670	+ 3321	+ 11147	+ 10019	+ 846			
Aumento (+) o diminuz. (−) su 1000 abit. censiti nel 1911.	+ 29	+ 25	+ 50	+ 21	+ 21	+ 138	+ 49	+ 19	+ 20			
Abitanti per Chm ² {	Superf. territ.	intera popolaz.	55	31	87	43	39	48	51	40	50	
			popolaz. sparsa	1	1	3	1	...	1	1	2	...
				56	32	85	47	41	56	62	41	31
Superf. agraria {	intera popolaz.	56	32	85	47	41	56	62	41	31		
		popolaz. sparsa	1	1	3	1	...	1	2	2	...	
Comuni compresi nelle singole Zone. . . N.	14	154	23	12	23	11	77	256	15			
Centri compresi nelle singole Zone. }	fino a 1000 abitanti	10	102	5	2	19	3	29	152	3		
		oltre 1000 abitanti	4	74	25	12	11	8	56	148	13	
Per ogni 1000 abitanti appartenevano alla popolazione {	dei centri	fino a 1000 abitanti	418	241	20	12	305	57	62	152	33	
			oltre 1000 abitanti	571	717	948	970	685	921	913	797	961
		sparsa	11	42	32	18	10	22	25	51	6	
Famiglie N.	3377	54194	28736	11031	8277	6493	53887	125467	9252			
Su 1000 famiglie erano famiglie pure (senza estranei).	851	884	848	869	869	835	854	872	910			
Num. medio dei componenti famiglie naturali	4.0	4.1	4.4	4.1	3.9	4.1	4.2	4.1	4.7			
Su 1000 famig. naturali ve n'erano di 7 componenti e più.	124	135	182	142	123	120	158	145	226			
Su 1000 famiglie naturali appartenevano ai gruppi {	b).	271	229	130	234	223	130	166	184	144		
	c).	3	12	7	9	20	14	10	11	30		
	d).	4	32	4	10	17	7	7	18	57		
	e).	384	348	231	335	382	281	282	312	439		
	f), g).	25	32	65	32	37	63	53	42	39		
	h), i), l).	193	218	338	232	157	334	289	274	161		
	a), m), n), o), p), q).	120	129	225	148	164	171	193	159	130		
Su 1000 abitanti erano nati {	nello stesso Comune di censimento.	824	847	756	880	846	752	791	812	923		
		nella stessa Provincia di censimento.	169	129	174	113	138	216	162	154	57	
Su 1000 abit. erano di età {	fino a 15 anni	324	320	324	330	294	291	317	321	297		
	da 16 a 65 anni	606	609	612	599	619	642	614	610	623		
	oltre 65 anni	66	63	57	62	78	63	62	61	66		
Su 100 abitanti risultarono alfabeti {	maschi	42	49	60	50	51	55	56	53	68		
	femmine	25	37	52	35	38	42	46	41	56		
Natalità su 1000 abitanti (media del triennio 1920-1922).	34	34	32	33	28	28	31	33	30			
Mortalità su 1000 abitanti (media del triennio 1920-1922).	21	21	18	21	22	20	19	20	19			
Entrate effettive del Bilancio comunale 1925 (Quota per abitante) Lire	41	47	120	48	57	75	92	68	56			
Valore produttivo per ettaro. id.	76	87	110	104	109	124	110	92	8			

miche delle varie Zone agrarie della Sardegna.

PROVINCIA DI SASSARI

ZONE DI COLLINA												Zona di Pianura	TOTALE	SAR-DEGNA
XXI	XXII	XXIII	XXIV	XXV	XXVI	XXVII	XXVIII	XXIX	XXX	XXXI	In complesso	XXXII		
1495.04	1882.73	555.01	607.17	699.03	594.31	513.80	625.17	966.93	606.07	391.16	8936.42	304.12	10674.95	24090.17
1465.28	1853.45	544.52	575.78	681.65	580.28	505.16	604.47	941.94	592.12	376.21	8720.86	297.42	10401.92	23324.46
98	98	98	95	98	98	98	97	97	98	96	98	98	97	97
643	366	472	109	449	361	161	249	351	212	14	322	25	352	251
27711	32591	18798	10130	31401	22060	18567	40333	22432	42946	15836	286305	5237	333942	864174
+ 1076	+ 338	+ 195	+ 332	- 676	- 1043	+ 866	- 151	+ 298	- 172	- 236	+ 827	+ 75	+ 1748	+ 11767
+ 40	+ 10	+ 10	+ 34	- 21	- 45	+ 49	- 4	+ 13	- 4	- 12	+ 3	+ 15	+ 5	+ 14
19	17	34	17	45	37	36	65	23	71	48	32	17	31	36
...	8	1	2	1	8	1	2	2	10	10	4	...	3	3
19	19	35	18	46	38	37	68	24	73	50	33	18	32	37
...	8	1	2	1	8	1	2	2	10	10	4	...	3	3
10	7	11	4	17	9	4	13	8	1	3	87	5	107	363
5	16	3	22	7	7	2	5	3	2	1	73	2	78	230
8	3	8	2	11	5	2	11	6	1	3	60	3	76	224
66	223	103	332	135	196	84	50	73	22	16	103	170	95	131
922	331	856	533	851	582	888	926	843	835	786	773	821	797	796
12	446	41	135	14	222	28	24	84	143	198	124	9	108	73
6030	7081	4443	2396	7663	5522	4175	9792	5127	9593	4077	65899	1175	76326	201793
907	853	925	906	896	897	922	931	885	865	917	897	860	898	883
4.7	4.5	4.5	4.2	4.2	4.0	4.3	4.1	4.4	4.2	4.4	4.3	4.4	4.4	4.2
232	203	186	157	161	132	177	142	185	166	189	173	177	180	158
113	160	207	209	192	157	66	194	118	52	35	137	180	137	167
1	2	11	13	105	16	13	20	17	5	...	21	1	22	15
59	89	144	62	73	41	10	23	67	7	...	49	21	50	30
479	326	321	436	298	459	392	390	371	230	204	347	570	362	331
31	53	31	28	28	30	36	37	43	64	82	43	22	42	42
156	210	149	143	152	149	327	201	208	373	464	232	96	221	255
161	160	137	109	152	148	156	135	176	269	214	171	110	166	160
920	792	902	813	904	872	849	850	838	625	607	809	875	825	817
62	179	76	174	82	120	95	102	137	288	231	146	106	134	146
324	349	327	364	308	333	351	318	303	306	341	325	339	322	321
615	588	606	596	603	597	588	611	611	631	606	607	562	608	610
58	51	55	39	75	60	49	64	72	62	43	59	48	60	60
59	58	58	36	60	53	58	56	72	67	78	61	41	61	56
54	51	46	28	52	46	63	48	63	66	72	55	29	55	46
31	26	35	38	30	37	37	34	30	28	32	32	38	32	32
18	18	20	26	22	23	25	19	21	20	16	20	24	20	20
51	45	43	37	55	51	80	45	74	200	78	77	50	74	70
89	71	95	49	128	119	107	189	97	51	74	94	64	91	91

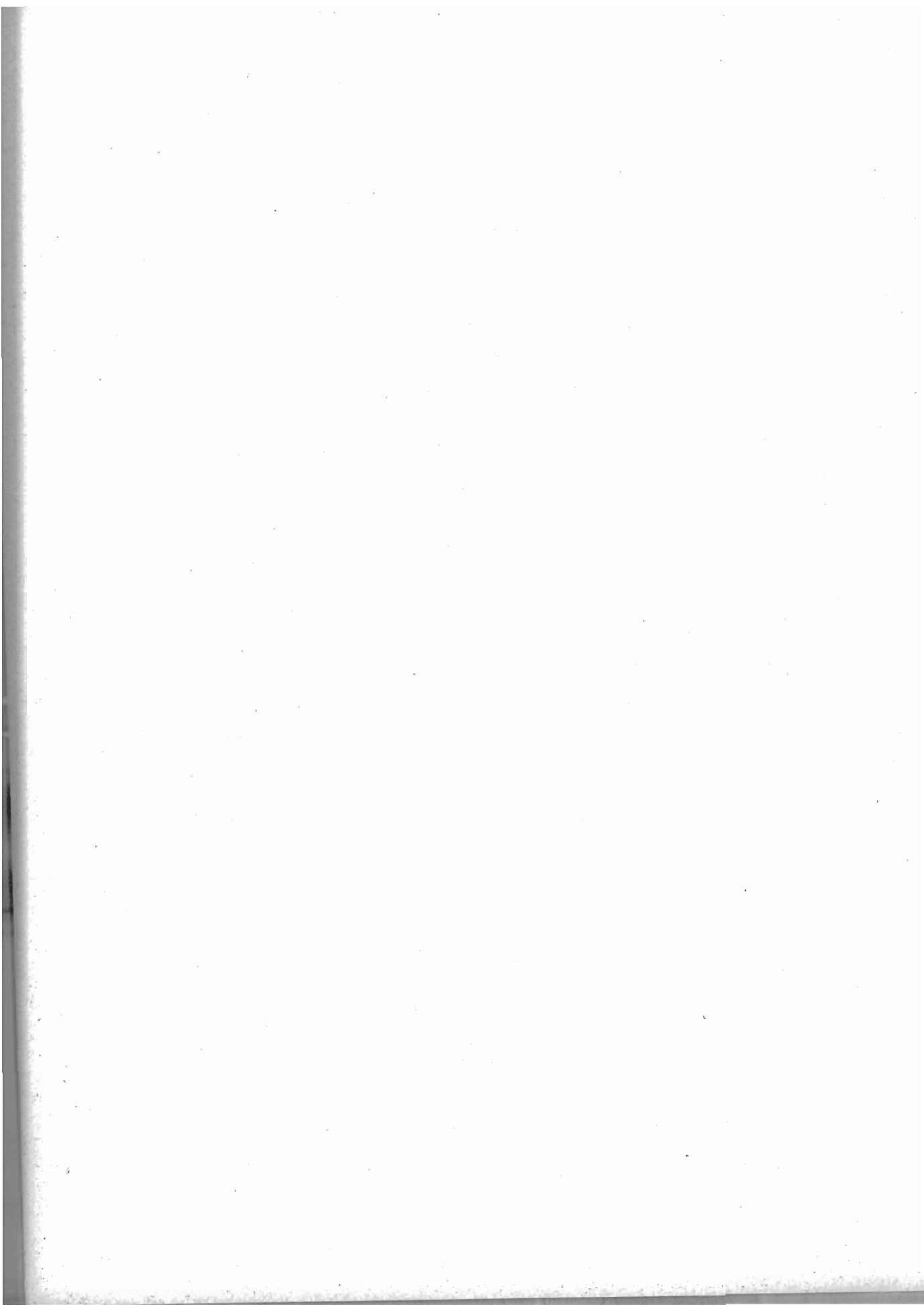

**Caratteristiche topografiche, demografiche, economiche
dei Compartimenti, delle Ripartizioni geografiche e del Regno**

Caratteristiche topografiche, demogra

CARATTERISTICHE	PIEMONTE				LIGURIA									
	REGIONI ALTIMETRICHE			TOTALE	REGIONI ALTIMETRICHE		TOTALE							
	Montagna	Collina	Pianura		Montagna	Collina								
Superficie territoriale Chm ² .	14662.15	8322.02	6372.53	29356.70	4917.94	362.24	5280.18							
Superficie agraria id.	11788.41	7879.76	5973.18	25641.35	4532.71	325.88	4858.59							
Percentuale della superficie agraria sulla territoriale.	80	95	94	87	92	90	92							
Altitudine media dei luoghi abitati . metri	682	319	231	348	119	80	114							
Popolazione presente abit.	634774	1244306	1504566	3383646	1156898	170006	1326904							
Aumento (+) o diminuzione (—) della popolazione fra il 1911 e il 1921. abit.	— 39225	— 36227	+ 34648	— 40804	+ 106192	+ 23481	+ 129673							
Aumento (+) o diminuz. (—) su 1000 abit. censiti nel 1911.	— 58	— 28	+ 24	— 12	+ 101	+ 160	+ 108							
Abitanti per Chm ² {	Superf. territ.	} intera popolaz.	43	150	236	115	235	469	251					
			} popolaz. sparsa	11	52	39	29	38	131	44				
				Superf. agraria	} intera popolaz.	54	158	252	132	255	522	273		
						} popolaz. sparsa	14	54	42	33	41	145	48	
Comuni compresi nelle singole Zone. . N.	542	676		271	1489		289	17	306					
Centri compresi nelle singole Zone. {	} fino a 1000 abitanti	2473	1713	536	4722	756	55	811						
		} oltre 1000 abitanti	59	163	181	403	93	16	109					
Per ogni 1000 abitanti {	} dei centri		} fino a 1000 abitanti	554	352	113	284	171	126	166				
		} oltre 1000 abitanti		190	303	720	467	667	595	657				
				} sparsa	256	345	167	249	162	279	177			
Famiglie N.	166445	297241	390229		853915	291759	37206	328965						
Su 1000 famiglie erano famiglie pure (senza estranei).	942	931	905	921	901	922	903							
Num. medio dei componenti famiglie naturali	4.1	4.3	3.7	4.0	3.8	4.3	3.9							
Su 1000 famig. naturali ve n'erano di 7 componenti e più	151	174	98	155	111	153	116							
Su 1000 famiglie naturali {	} appartenevano ai gruppi	} b).	396	431	130	286	142	89	136					
			} c).	12	20	35	26	20	4	18				
				} d).	5	35	9	17	20	53	24			
					} e).	114	117	119	117	58	46	57		
						} f), g).	50	52	76	65	74	54	72	
							} h), i), l).	317	240	434	344	464	541	474
								} a), m), n), o), p), q).	106	105	197	147	222	213
Su 1000 abitanti {	} nello stesso Comune di censimento.	749	721	562	655	597	575		595					
		} erano nati	} nella stessa Provincia di censimento.	169	209	231	211	158	137	155				
Su 1000 abit. erano di età {	} fino a 15 anni.			276	275	227	254	249	276	253				
		} da 16 a 65 anni	638	642	698	666	679	663	677					
			} oltre 65 anni	83	79	73	77	68	54	66				
Su 100 abitanti risulta- {	} maschi	94		94	95	94	92	89	92					
		} rono alfabeti	} femmine	92	92	93	92	89	82	89				
Natalità su 1000 abitanti (media del triennio 1920-1922).	23			22	18	20	20	25	21					
Mortalità su 1000 abitanti (media del triennio 1920-1922)	19	15	16	16	15	14	15							
Entrate effettive del Bilancio comunale 1925 (Quota per abitante) Lire	61	61	148	100	197	110	177							
Valore produttivo per ettaro. id.	131	577	758	414	229	436	242							

N. B. — Per la Venezia Tridentina e la Venezia Giulia l'aumento o la diminuzione della popolazione è calcolato sulla cifra del censimento austriaco del 1910.

fiche, economiche dei Compartimenti.

L O M B A R D I A				VENEZIA TRIDENTINA	V E N E T O				VENEZIA GIULIA			
REGIONI ALTIMETRICHE			TOTALE	REGIONI ALTIMETRICHE	REGIONI ALTIMETRICHE			TOTALE	REGIONI ALTIMETRICHE			TOTALE
Montagna	Collina	Pianura		Montagna	Montagna	Collina	Pianura		Montagna	Collina	Pianura	
9863.16	3214.19	11101.58	24178.93	14283.05	7967.60	4457.58	12089.42	24514.60	3586.39	5097.49	542.33	9226.21
7624.29	2823.14	10221.62	20669.05	—	6408.24	3991.30	10913.17	21312.71	—	—	—	—
77	88	92	85	—	80	90	90	87	—	—	—	—
502	266	113	198	648	549	170	26	125	483	124	21	173
731329	984719	3387281	5103329	647703	525390	826979	2604966	3957335	151627	681562	86798	919987
+ 29440	+ 58736	+ 224680	+ 312856	+ 5806	+ 63550	+ 88714	+ 282731	+ 429975	- 6729	- 23168	+ 6359	- 28538
+ 42	+ 63	+ 71	+ 63	+ 9	+ 138	+ 113	+ 122	+ 122	- 42	- 40	+ 79	- 30
74	306	305	211	45	66	183	215	161	42	134	160	100
12	74	60	42	9	21	72	94	66	8	18	11	14
96	349	331	247	—	82	207	239	186	—	—	—	—
16	84	65	49	—	26	81	104	76	—	—	—	—
608	479	820	1907	589	178	195	426	799	88	125	38	251
1632	954	1247	3833	1208	1014	726	1158	2898	538	1002	94	1634
92	145	511	748	80	53	128	267	448	8	47	22	77
554	324	144	238	469	507	298	169	241	709	269	385	353
284	436	660	563	341	178	312	396	349	110	594	549	509
162	240	196	199	190	315	390	435	410	181	137	66	138
166030	205864	760006	1131900	141356	109665	147655	437019	694339	29926	155693	16333	201952
949	940	918	927	835	950	937	911	922	891	905	930	904
4.6	4.8	4.4	4.5	4.4	5.1	5.8	5.9	5.7	5.1	4.2	5.1	4.4
216	232	180	197	198	278	351	349	338	286	168	259	192
259	111	58	97	406	240	240	120	164	578	266	135	303
21	56	54	49	11	7	58	98	75	1	1	13	2
13	71	25	31	14	13	51	33	34	1	11	69	14
155	134	195	178	88	168	132	197	189	83	39	129	52
58	71	84	78	63	48	60	78	69	43	67	85	65
380	418	423	416	262	426	311	336	345	177	386	434	359
114	139	161	151	156	98	98	138	124	117	230	135	205
805	740	652	691	678	865	792	736	765	797	698	665	711
130	181	217	198	230	91	161	177	162	127	176	227	173
319	308	292	299	292	345	351	345	346	305	290	323	296
613	631	649	641	638	588	586	596	593	624	651	621	644
65	58	57	58	67	63	60	57	59	70	56	55	58
93	92	92	92	97	91	90	86	88	90	85	92	87
92	91	90	91	98	86	85	81	83	89	81	89	83
30	29	27	28	—	37	34	35	35	—	—	—	—
20	20	17	18	—	18	15	16	16	—	—	—	—
67	94	164	136	121	83	67	108	97	61	170	83	144
166	534	729	495	—	129	401	492	367	—	—	—	—

Segue: **Caratteristiche topografiche, demo**

CARATTERISTICHE	EMILIA				TOSCANA							
	REGIONI ALTIMETRICHE			TOTALE	REGIONI ALTIMETRICHE			TOTALE				
	Montagna	Collina	Pianura		Montagna	Collina	Pianura					
Superficie territoriale Chm ² .	5800.04	4814.47	10218.57	20833.08	8132.91	13596.48	2870.34	24099.73				
Superficie agraria id.	5384.97	4460.10	8982.89	18827.96	7668.81	12886.89	2189.06	22743.26				
Percentuale della superficie agraria sulla territoriale .	93	93	88	90	94	95	92	94				
Altitudine media dei luoghi abitati . metri	627	153	32	139	368	184	53	209				
Popolazione presente abit.	373228	772682	1808777	2954687	673525	1748566	408103	2830184				
Aumento (+) o diminuzione (-) della popolazione fra il 1911 e il 1921. abit.	+ 18181	+ 87111	+ 168194	+ 273486	+ 25370	+ 80875	+ 29233	+ 135478				
Aumento (+) o diminuz. (-) su 1000 abit. censiti nel 1911.	+ 51	+ 127	+ 103	+ 102	+ 39	+ 48	+ 77	+ 50				
Abitanti per Chm ² {	Superf. territ.	intera popolaz.		64	160	177	142	83	129	172	117	
		popolaz. sparsa		43	83	96	78	32	59	60	50	
		Superf. agraria {	intera popolaz.		69	173	201	157	88	136	186	124
			popolaz. sparsa		46	89	109	86	34	62	65	53
Comuni compresi nelle singole Zone. . . N.	74	92	163	329	108	158	26	292				
Centri compresi nelle singole Zone. {	fino a 1000 abitanti		630	450	542	1622	816	708	153	1677		
	oltre 1000 abitanti		12	44	138	194	73	136	56	265		
Per ogni 1000 abitanti appartenevano alla popolazione {	dei centri. {	fino a 1000 abitanti		290	138	100	133	316	125	138	172	
		oltre 1000 abitanti		46	348	360	318	298	418	516	404	
		sparsa		664	514	540	549	386	457	346	424	
Famiglie N.	73878	152737	355055	587170	141051	350470	851.6	576637				
Su 1000 famiglie erano famiglie pure (senza estranei).	904	875	904	896	925	896	926	907				
Num. medio dei componenti famiglie naturali	5.4	4.7	5.0	5.0	4.9	4.8	4.7	4.8				
Su 1000 famig. naturali ve n'erano di 7 componenti e più	321	221	245	248	241	220	198	220				
Su 1000 famiglie naturali appartenivano ai gruppi {	b).		386	103	61	113	185	68	56	95		
	c).		15	31	46	38	8	7	14	8		
	d).		123	132	91	106	131	183	119	161		
	e).		181	164	273	233	173	117	131	133		
	f), g).		38	60	66	61	46	61	73	59		
	h), i), l).		177	338	322	307	328	384	439	378		
	a), m), n), o), p), q).		80	172	141	142	129	180	168	166		
Su 1000 abitanti erano nati {	nello stesso Comune di censimento.		790	609	669	669	811	707	741	736		
	nella stessa Provincia di censimento.		154	276	231	233	107	168	151	151		
Su 1000 abit. erano di età {	fino a 15 anni		358	308	322	323	325	284	282	293		
	da 16 a 65 anni		570	624	611	609	601	640	640	630		
	oltre 65 anni		68	65	64	65	66	72	69	70		
Su 100 abitanti risultano alfabeti {	maschi		78	82	82	81	72	76	80	76		
	femmine		73	79	76	77	65	68	70	68		
Natalità su 1000 abitanti (media del triennio 1920-1922).	35	28	31	31	33	27	27	28				
Mortalità su 1000 abitanti (media del triennio 1920-1922).	16	16	16	16	17	16	15	16				
Entrate effettive del Bilancio comunale 1925 (Quota per abitante). Lire	61	153	147	138	77	127	119	114				
Valore produttivo per ettaro. id.	183	480	683	492	197	319	395	285				

grafiche, economiche dei Compartimenti.

M A R C H E			U M B R I A			L A Z I O				A B R U Z Z I E M O L I S E		
REGIONI ALTIMETRICHE		TOTALE	REGIONI ALTIMETRICHE		TOTALE	REGIONI ALTIMETRICHE			TOTALE	REGIONI ALTIMETRICHE		TOTALE
Montagna	Collina		Montagna	Collina		Montagna	Collina	Pianura		Montagna	Collina	
4973.53	4717.35	9690.88	5488.06	4279.08	9767.14	2280.85	8276.02	1525.85	12082.72	11898.77	4647.03	16545.80
4690.92	4363.02	9073.94	5264.80	3924.94	9189.74	2197.85	7632.65	1461.76	11292.26	11067.48	4394.35	15461.83
94	93	94	96	92	94	96	92	96	93	93	95	93
467	207	288	435	343	391	559	165	120	213	707	236	524
354021	794275	1148296	383630	354240	738070	191578	1260366	65348	1517292	808857	624083	1432940
+ 14268	+ 40775	+ 55043	+ 26347	+ 25127	+ 51474	+ 9449	+ 198497	+ 6923	+ 214869	- 21914	+ 24148	+ 2234
+ 42	+ 54	+ 50	+ 74	+ 76	+ 75	+ 52	+ 187	+ 118	+ 165	- 26	+ 40	+ 2
71	168	118	70	83	76	84	152	43	126	68	134	87
33	95	63	31	50	39	20	19	13	18	9	63	24
75	181	127	73	90	80	87	165	45	134	73	142	93
35	102	68	32	54	41	20	21	13	20	10	66	26
86	169	255	84	68	152	75	143	10	228	311	152	463
699	354	1053	477	278	755	39	126	8	173	892	236	1128
23	53	76	20	22	42	53	117	9	179	192	84	276
351	133	201	296	207	253	118	39	24	49	296	131	224
180	303	264	267	191	231	648	835	680	804	566	402	494
469	564	555	437	602	516	234	126	296	147	138	467	282
69337	152519	221856	76678	64755	141433	41510	278269	14324	334103	192538	13013	324551
904	914	911	911	894	903	955	875	932	887	968	952	962
5.3	5.2	5.3	5.1	5.4	5.2	4.8	4.1	4.3	4.2	4.6	4.9	4.7
291	269	276	253	284	266	225	148	172	160	210	250	226
224	79	124	186	129	160	236	99	85	116	365	299	338
4	6	5	6	4	5	13	4	14	6	25	18	22
189	242	225	152	266	204	78	36	5	40	33	97	60
201	144	162	197	178	188	379	163	505	204	276	227	256
38	53	48	45	43	44	32	58	50	55	32	37	34
219	327	294	283	248	267	171	375	227	344	176	203	187
125	149	142	131	132	132	91	265	114	235	93	119	103
790	733	750	774	758	766	911	623	715	664	894	842	871
151	196	182	152	191	171	68	122	181	118	69	115	89
336	326	329	324	321	322	348	281	351	292	320	327	323
583	598	594	598	599	598	568	651	599	638	581	583	582
76	72	73	73	74	74	64	58	38	58	92	85	89
70	72	71	69	68	69	61	82	66	79	67	55	62
55	60	59	58	56	57	46	74	55	69	55	42	49
35	33	33	33	34	34	41	29	37	31	36	36	36
19	17	18	18	17	18	18	17	16	17	21	19	20
83	110	102	101	91	97	68	268	126	237	60	61	60
197	443	316	199	283	235	198	288	226	262	162	237	198

Segue: Caratteristiche topografiche, demo

CARATTERISTICHE	CAMPANIA				PUGLIE						
	REGIONI ALTIMETRICHE			TOTALE	REGIONI ALTIMETRICHE		TOTALE				
	Montagna	Collina	Pianura		Collina	Pianura					
Superficie territoriale Chm ² .	7079.94	5183.06	3999.16	16262 16	12824.09	6234.19	19108.28				
Superficie agraria id.	6761.91	4933.12	3818.96	15513.99	12378.36	5973.57	18351.93				
Percentuale della superficie agraria sulla territoriale .	96	95	95	95	97	95	96				
Altitudine media dei luoghi abitati . metri	446	139	95	188	239	48	158				
Popolazione presente abit.	717602	1798158	1030881	3546641	1321911	975159	2297061				
Aumento (+) o diminuzione (−) della popolazione fra il 1911 e il 1921. . . abit.	+ 14991	+ 160286	+ 59374	+ 234651	+ 75409	+ 91501	+ 166910				
Aumento (+) o diminuz. (−) su 1000 abit. censiti nel 1911.	+ 21	+ 98	+ 61	+ 71	+ 60	+ 104	+ 78				
Abitanti per Chm ² {		Superf. territ. .	intera popolaz.	101	347	258	218	103	155	120	
			popolaz. sparsa	22	55	35	36	7	12	9	
			Superf. agraria {	intera popolaz.	106	365	370	229	107	165	125
				popolaz. sparsa	23	58	37	37	8	12	9
Comuni compresi nelle singole Zone. . N.	213	253	155	624	185	58	243				
Centri compresi nelle singole Zone. {			fino a 1000 abitanti	237	446	173	906	49	16	65	
			oltre 1000 abitanti	169	175	187	531	192	67	259	
Per ogni 1000 abitanti appartenevano alla popolazione {		dei centri {	fino a 1000 abitanti	170	99	75	106	21	8	16	
			oltre 1000 abitanti	615	743	788	730	907	918	911	
			sparsa	215	158	157	164	72	74	73	
Famiglie N.	169036	393811	242916	805793	327758	231139	558897				
Su 1000 famiglie erano famiglie pure (senza estranei).	971	947	972	960	973	960	968				
Num. medio dei componenti famiglie naturali	4.5	4.6	4.2	4.5	4.1	4.1	4.1				
Su 1000 famig. naturali ve n'erano di 7 componenti e più.	215	208	171	200	155	158	156				
Su 1000 famiglie naturali appartenevano ai gruppi {			b).	269	116	97	142	175	73	132	
			c).	42	20	50	34	31	14	24	
			d).	28	27	44	32	21	7	15	
			e).	266	152	269	211	415	295	366	
			f), g)	44	77	72	69	38	63	48	
			h), i), l).	237	384	327	336	203	376	275	
			a), m), n), o), p), q).	114	224	141	176	117	172	140	
Su 1000 abitanti erano nati {			nello stesso Comune di censimento.	901	832	855	853	911	828	876	
			nella stessa Provincia di censimento.	68	74	95	79	68	106	84	
Su 1000 abit. erano di età {			fino a 15 anni	330	303	340	319	341	335	338	
			da 16 a 65 anni	574	619	587	600	582	599	589	
			oltre 65 anni	89	72	68	74	69	58	64	
Su 100 abitanti risultarono alfabeti {			maschi	56	70	58	64	51	59	54	
			femmine	43	62	49	55	43	53	47	
Natalità su 1000 abitanti (media del triennio 1920-1922).	36	31	38	34	38	38	38				
Mortalità su 1000 abitanti (media del triennio 1920-1922).	20	19	21	20	21	21	21				
Entrate effettive del Bilancio comunale 1925 (Quota per abitante) Lire	47	108	58	81	54	98	3				
Valore produttivo per ettaro. id.	243	408	553	72	244	312	266				

grafiche, economiche dei Compartimenti.

BASILICATA				CALABRIE			SICILIA				SARDEGNA			
REGIONI ALTIMETRICHE			TOTALE	REGIONI ALTIMETRICHE		TOTALE	REGIONI ALTIMETRICHE			TOTALE	REGIONI ALTIMETRICHE			TOTALE
Mon-tagna	Collina	Pianura		Mon-tagna	Collina		Mon-tagna	Collina	Pianura		Mon-tagna	Collina	Pianura	
7034.84	2153.63	798.96	9987.43	3358.57	11715.98	15074.55	7650.75	14409.10	3678.17	25738.02	3685.85	16062.83	4341.44	24090.17
6675.13	2080.61	766.61	9522.35	3096.12	10745.30	13841.42	7219.66	13648.25	3462.79	24350.70	3580.09	15646.37	4098.00	23324.46
95	97	96	95	92	92	92	94	95	95	95	97	97	94	97
680	607	271	612	601	344	381	391	370	74	303	420	309	62	254
323367	115952	29238	468557	213321	1298397	1512318	936219	2141240	983993	4061452	113826	508232	212116	864174
- 3219	- 2562	+ 317	- 5464	+ 7290	+ 102877	+ 110167	+ 70931	+ 208148	+ 110115	+ 389194	- 5662	+ 6207	+ 11222	+ 11767
- 10	- 22	+ 11	- 12	+ 35	+ 86	+ 79	+ 82	+ 108	+ 126	+ 106	- 47	+ 12	+ 49	+ 14
46	51	37	47	64	111	100	122	149	268	158	31	32	56	36
7	2	3	5	11	21	19	19	12	31	17	3	3	1	3
48	56	38	49	63	121	109	130	157	283	167	32	32	59	37
7	2	3	6	12	23	20	20	13	33	18	3	3	1	3
104	18	4	126	70	347	417	154	175	32	361	40	241	82	363
46	3	4	53	49	411	460	179	76	19	274	24	175	31	230
90	19	4	113	60	314	374	183	193	59	438	31	134	59	224
66	10	73	52	120	134	132	78	16	7	28	123	164	64	130
787	955	857	833	712	677	682	769	902	876	865	773	748	911	797
147	35	70	115	168	189	186	153	82	117	107	104	88	25	73
81186	29000	7774	117960	54929	318102	373031	237123	534954	226495	998572	26638	120093	55062	201793
968	974	971	970	974	961	963	967	972	960	968	901	891	855	883
4.2	4.1	3.8	4.1	4.2	4.3	4.3	4.1	4.0	4.3	4.1	4.3	4.2	4.2	4.2
168	149	110	160	169	179	177	150	143	169	151	174	156	158	159
210	161	156	194	170	155	157	184	136	93	138	117	178	166	167
33	82	71	48	14	20	19	13	24	10	18	17	17	10	15
35	22	4	30	45	42	42	52	45	13	39	26	41	8	30
400	386	411	398	435	386	393	295	305	231	286	348	348	287	331
34	41	23	35	33	41	40	44	43	66	48	40	38	53	42
179	203	206	186	212	234	231	255	286	378	300	319	226	285	255
109	105	124	109	91	122	118	157	161	209	171	133	152	191	160
918	894	861	908	930	887	893	879	871	856	869	826	826	793	817
62	62	99	64	57	86	82	78	87	78	85	149	139	161	146
332	337	333	334	340	349	348	309	317	328	318	323	323	317	321
580	594	595	584	571	570	570	600	613	603	607	608	608	613	610
83	64	59	77	83	72	73	80	64	56	66	57	61	61	60
51	54	51	52	48	53	52	55	51	59	54	58	56	56	56
43	46	46	44	37	42	42	47	45	55	48	48	47	45	46
38	42	38	39	38	37	37	30	29	29	29	32	33	31	32
22	24	24	22	21	19	19	18	19	18	18	20	21	20	20
38	52	46	42	39	51	49	51	55	94	64	56	64	91	70
97	148	119	110	109	171	157	227	312	347	292	78	91	107	91

Caratteristiche topografiche, demografiche

CARATTERISTICHE	ITALIA SETTENTRIONALE (Antiche Province)				VENEZIA TRIDENTINA e VENEZIA GIULIA								
	REGIONI ALTIMETRICHE			TOTALE	REGIONI ALTIMETRICHE			TOTALE					
	Montagna	Collina	Pianura		Montagna	Collina	Pianura						
Superficie territoriale Chm ² .	43210.89	21170.50	39782.10	104163.49	17869.44	5097.49	542.33	23509.26					
Superficie agraria id.	35788.62	19489.18	36090.86	91309.66	—	—	—	—					
Percentuale della superficie agraria sulla territoriale .	83	92	91	88	—	—	—	—					
Altitudine media dei luoghi abitati . metri	427	233	92	194	617	124	21	369					
Popolazione presente abit.	3421619	3698692	9305590	16725901	799330	681562	86798	1567690					
Aumento (+) o diminuzione (-) della popolazione fra il 1911 e il 1921. abit.	+ 178118	+ 216815	+ 710253	+ 1105186	- 923	- 28168	+ 6859	- 22732					
Aumento (+) o diminuz. (-) su 1000 abit. censiti nel 1911.	+ 53	+ 57	+ 83	+ 71	- 1	- 40	+ 79	- 14					
Abitanti per Chm ² {		Superf. territ. .	intera popolaz.	79	189	234	161	45	134	160	67		
				popolaz. sparsa	20	68	76	51	8	18	11	11	
				Superf. agraria {	intera popolaz.	96	205	258	183	—	—	—	—
					popolaz. sparsa	25	74	84	58	—	—	—	—
Comuni compresi nelle singole Zone. . N.	1691	1479	1680	4830	677	125	38	840					
Centri compresi nelle singole Zone. {		fino a 1000 abitanti	6505	3898	3483	13886	1746	1002	94	2842			
			oltre 1000 abitanti	309	496	1097	1902	88	47	22	157		
Per ogni 1000 abitanti {	appartenevano alla popolazione	dei centri .	fino a 1000 abitanti	389	283	137	224	514	270	383	401		
				oltre 1000 abitanti	354	359	538	457	297	593	549	440	
				sparsa	257	358	325	319	189	137	66	159	
Famiglie N.	807277	846703	1942309	3596289	171382	155693	16333	343308					
Su 1000 famiglie erano famiglie pure (senza estranei).	926	923	911	917	845	904	930	876					
Num. medio dei componenti famiglie naturali	4.3	4.8	4.7	4.6	4.6	4.2	5.1	4.4					
Su 1000 famig. naturali ve n'erano di 7 componenti e più.	183	227	214	209	214	167	259	194					
Su 1000 famiglie naturali appartenivano ai gruppi {		b).	254	243	87	161	436	267	135	345			
			c).	16	36	58	44	9	1	13	5		
			d).	24	65	36	40	12	11	69	14		
			e).	116	138	194	163	87	39	129	67		
			f), g)	58	60	78	69	60	67	85	6		
			h), i), l).	385	327	387	373	246	385	434	315		
			a), m), n), o), p), q). . .	147	131	160	150	150	230	135	180		
Su 1000 abitanti erano nati {		nello stesso Comune di censimento.	731	713	664	690	700	698	665	691			
			nella stessa Provincia di censimento.	143	202	211	195	210	176	227	19		
Su 1000 abit. erano di età {		fino a 15 anni.	296	306	302	302	294	290	323	29			
			da 16 a 65 anni	632	625	635	632	636	651	621	64		
			oltre 65 anni	69	66	61	64	68	56	55	6		
Su 100 abitanti risultarono alfabeti {		maschi	91	90	89	90	96	85	92	9			
			femmine	88	88	86	87	96	81	89	8		
Natalità su 1000 abitanti (media del triennio 1920-1922).	27	28	28	28	—	—	—	—					
Mortalità su 1000 abitanti (media del triennio 1920-1922).	18	17	16	17	—	—	—	—					
Entrate effettive del Bilancio comunale 1925 (Quota per abitante) Lire	109	90	142	123	110	170	83	11					
Valore produttivo per ettaro. id.	158	510	651	428	—	—	—	—					

economiche delle Ripartizioni geografiche.

ITALIA CENTRALE				ITALIA MERIDIONALE				ITALIA INSULARE			
REGIONI ALTIMETRICHE			TOTALE	REGIONI ALTIMETRICHE			TOTALE	REGIONI ALTIMETRICHE			TOTALE
Montagna	Collina	Pianura		Montagna	Collina	Pianura		Montagna	Collina	Pianura	
20875.25	30868.98	5896.19	55640.47	29372.12	36523.79	11082.31	76978.22	11836.60	30471.98	8019.61	49828.19
19822.38	28826.00	3650.82	52299.20	27600.64	34531.74	10559.14	72691.52	10799.75	29294.62	7580.78	47675.16
95	93	94	94	94	95	95	94	95	96	95	96
429	196	62	246	601	242	75	286	394	358	72	294
1602954	4157437	473451	6233842	2063747	5158501	2085269	9257517	1060045	2649472	1223109	4925626
+ 75434	+ 345274	+ 36156	+ 456864	- 2852	+ 360158	+ 151112	+ 508498	+ 65269	+ 214355	+ 121337	+ 400961
+ 49	+ 91	+ 83	+ 79	- 1	+ 75	+ 80	+ 58	+ 66	+ 88	+ 110	+ 89
77	135	122	112	70	141	184	120	98	87	153	119
31	52	41	43	12	25	20	19	14	7	15	10
81	144	130	119	75	149	193	127	97	90	162	103
32	56	44	46	13	27	20	20	14	8	16	11
353	588	36	927	698	958	217	1873	194	416	114	724
2031	1466	161	3658	1274	1145	193	2612	203	251	50	504
169	328	65	562	511	784	258	1553	217	327	118	662
295	108	123	157	198	90	43	104	83	44	18	46
306	503	538	455	633	732	851	736	770	872	883	853
399	389	339	388	169	178	106	160	147	84	99	101
328576	816013	99440	1274029	497689	1200684	481859	2180232	263761	655047	281657	1200365
921	892	926	902	970	959	966	963	960	957	939	954
5.0	4.7	4.6	4.8	4.5	4.4	4.2	4.4	4.1	4.1	4.3	4.1
254	210	195	220	200	190	162	186	152	145	167	151
200	85	60	113	286	163	86	174	177	144	107	142
7	6	14	7	31	24	33	28	13	23	10	18
142	152	103	145	33	37	25	34	50	44	12	38
211	142	185	163	311	299	284	299	300	312	242	293
42	57	70	54	37	52	67	52	44	42	63	48
274	360	409	342	201	270	349	272	262	275	360	292
124	198	159	176	101	155	156	141	154	160	206	169
809	691	737	725	904	868	843	871	873	861	843	860
122	162	154	151	66	80	101	81	86	97	94	94
330	294	292	303	328	328	337	330	311	318	326	318
592	632	634	622	577	592	593	589	600	612	605	608
70	68	64	68	89	72	63	74	78	63	57	65
70	76	78	75	59	59	59	59	55	52	58	54
59	67	68	65	47	50	51	49	47	46	53	48
34	29	28	30	36	35	38	36	30	30	29	30
18	17	15	17	21	20	21	20	18	19	18	18
83	164	120	140	50	73	77	69	52	57	94	65
198	325	327	277	161	244	385	238	177	194	217	194

Caratteristiche topografiche, demografiche, economiche del Regno.

CARATTERISTICHE	REGNO				REGNO (entro gli antichi confini)								
	REGIONI ALTIMETRICHE			TOTALE	REGIONI ALTIMETRICHE			TOTALE					
	Montagna	Collina	Pianura		Montagna	Collina	Pianura						
	Montagna	Collina	Pianura	TOTALE	Montagna	Collina	Pianura	TOTALE					
Superficie territoriale Chm ² .	122664.40	124132.69	63322.54	310119.63	104794.96	119035.20	62780.21	286610.37					
Superficie agraria id.	—	—	—	—	93961.39	112132.54	57831.61	263975.54					
Percentuale della superficie agraria sulla territoriale .	—	—	—	—	90	94	92	92					
Altitudine media dei luoghi abitati . metri	481	242	86	244	467	247	86	239					
Popolazione presente abit.	8937695	16645664	13127217	38710576	8138365	15964102	13040419	37142886					
Aumento (+) o diminuzione (-) della popolazione fra il 1911 e il 1921. abit.	+ 315046	+1108434	+1025297	+2448777	+ 315969	+1136602	+1018938	+2471509					
Aumento (+) o diminz. (-) su 1000 abit. censiti nel 1911	+ 37	+ 71	+ 85	+ 68	+ 40	+ 77	+ 85	+ 71					
Abitanti per Chm ² {	Superf. territ.	intera popolaz.	73	134	207	125	78	134	208	130			
			popolaz. sparsa	18	35	56	32	19	35	56	34		
				Superf. agraria	intera popolaz.	—	—	—	—	87	142	225	141
						popolaz. sparsa	—	—	—	—	22	37	61
Comuni compresi nelle singole Zone. . . N.	3613	3496		2085	9194		2936	3371	2047	8354			
Centri compresi nelle singole Zone. {	fino a 1000 abitanti	11759	7762	3981	23502	10013	6760	3887	20660				
		oltre 1000 abitanti	1294	1982	1560	4836	1206	1935	1538	4679			
Per ogni 1000 abitanti appartenevano alla popolazione {	dei centri		fino a 1000 abitanti	303	141	113	169	282	135	111	159		
		oltre 1000 abitanti		453	602	618	573	469	602	619	579		
				sparsa	244	257	269	258	249	263	270	262	
Famiglie N.	2065585	3704140	2821498		8594223	1897303	3548447	2805165	8250915				
Su 1000 famiglie erano famiglie pure (senza estranei).	934	933	924	930	942	934	924	932					
Num. medio dei componenti famiglie naturali	4.5	4.5	4.6	4.5	4.5	4.5	4.6	4.5					
Su 1000 famig. naturali ve n'erano di 7 componenti e più.	197	195	200	197	195	195	200	196					
Su 1000 famiglie naturali appartenevano ai gruppi {	b).	259	165	88	162	242	160	88	155				
		c).	17	22	47	29	18	23	48	30			
			d).	47	70	34	53	50	72	34	54		
		e).		199	218	213	212	209	226	214	218		
			f), g).	49	53	74	60	48	53	74	59		
		h), i), l).		296	310	380	328	301	307	379	331		
a), m), n), o), p), q).	133		162	164	156	132	159	163	153				
	Su 1000 abitanti erano nati {	nello stesso Comune di censimento.	799	778	711	760	809	782	712	763			
nella stessa Provincia di censimento.			121	136	180	148	112	135	181	146			
	Su 1000 abit. erano di età {	fino a 15 anni	311	311	310	310	312	312	310	311			
da 16 a 65 anni			609	615	625	617	606	614	625	616			
			oltre 65 anni	75	68	61	67	76	68	61	67		
Su 100 abitanti risultano alfabeti {	maschi	76	71	81	76	74	70	81	75				
		femmine	70	64	77	70	67	63	76	69			
Natalità su 1000 abitanti (media del triennio 1920-1922).	—		—	—	—	31	31	30	31				
Mortalità su 1000 abitanti (media del triennio 1920-1922).	—	—	—	—	18	18	17	18					
Entrate effettive del Bilancio comunale 1925 (Quota per abitante) Lire	81	101	126	106	81	98	127	105					
Valore produttivo per ettaro id.	—	—	—	—	169	298	525	302					

**Denominazione e numero dei Comuni
compresi nelle singole Zone agrarie del Regno**



Numero d'ordine delle Zone	DENOMINAZIONE delle Zone	COMUNI compresi nelle Zone	Numero dei Comuni
PIEMONTE			
PROVINCIA DI ALESSANDRIA.			
<i>Regione di Montagna.</i>			
I	Alte Valli Curone, Borbera, Lemmo.	Albera Ligure — Cabella Ligure — Cantalupo Ligure — Carrega — Carrosio — Derrinice — Fabrica Curone — Fiaccone — Forotondo — Gremiasco — Mongiardino Ligure — Montacuto — Roccaforte Ligure — Rocchetta Ligure — Voltaggio	15
<i>Regione di Collina.</i>			
II	Media collina Tortonese.	Avolasca — Berzano di Tortona — Brignano del Curone — Carbonara Scrivia — Carezzano Inferiore — Carezzano Superiore — Casasco — Cassano Spinola — Castellania — Ceretto Grue — Costa Vescovato — Cusquello — Frascata — Garbagna — Gavazzana — Groppo — Malvino — Momperone — Monleale — Montegioco — Montemanzino — Paderna — Pozzol Groppo — San Sebastiano Curone — Sant'Agata Fossili — Sardigliano — Sarezzano — Sorli — Spinetto — Vargo — Villaromagnano — Volpedo — Volpeglino	33
III	Colline dell'alto Monferrato e Val Borbera.	Arquata Scrivia — Belforte Monferrato — Borghetto di Borbera — Capriata d'Orba — Casaioggio Boiro — Castel de' Ratti — Castelletto d'Orba — Francavilla Bisio — Gavi — Grondona — Lerma — Molo di Borbera — Montaldeo — Mornese — Ovada — Parodi Ligure — Pasturana — San Cristoforo — Serravalle Scrivia — Silvano d'Orba — Stazzano — Tagliolo Monferrato — Tassarolo — Torre de' Ratti — Vignole Borbera	25
IV	Colline della Val Bormida e affluenti.	Acqui — Alice Bel Colle — Bistagno — Carpeneto — Cassine — Cassinelle — Castel Bolognino — Castelletto Molina — Castelnuovo Bormida — Castel Rocchero — Cremolino — Fontanile — Frascaro — Gamalero — Groggnardo — Maranzana — Molare — Mombaruzzo — Montaldo Bormida — Montabone — Morbello — Morsasco — Orsara Bormida — Prasco — Quaranti — Ricaldone — Rivalta Bormida — Rocca Grimalda — Sessame — Sezzadio — Strevi — Terzo — Trisobbio — Visone	34

Numero d'ordine delle Zone	DENOMINAZIONE delle Zone	COMUNI compresi nelle Zone	Numero dei Comuni
V	Colline della Valle Erro e alta Val Bormida.	Bubbio — Cartosio — Castelletto d'Erro — Cavatore — Cessole — Denice — Loazzolo — Malvicino — Melazzo — Merana — Monbaldone — Monastero Bormida — Montechiaro d'Acqui — Olmo Gentile — Pareto — Ponti — Ponzone — Roccaverano — San Giorgio Scarampi — Serole — Spigno Monferrato — Vesime	22
VI	Colline delle Valli Belbo, Tiglion e destra Tanaro.	Agliano — Azzano d'Asti — Belveglio — Bergamasco — Bruno — Calamandrana — Calosso — Canelli — Carentino — Cassinasco — Castagnole Lanze — Castelnuovo Belbo — Castelnuovo Calcea — Coazzolo — Cortiglione — Costigliole d'Asti — Incisa Belbo — Isola d'Asti — Masio — Moasca — Mombercelli — Mongardino — Montaldo Scarampi — Montegrosso d'Asti — Nizza Monferrato — Rocca d'Arazzo — Rocchetta Palafea — Rocchetta Tanaro — San Marzano Oliveto — San Marzanotto — Vaglio Serra — Vigliano d'Asti — Vinchio	33
VII	Alta collina dell'Astigiano (del Freisa).	Albignano — Aramengo — Bagnasco d'Asti — Berzano di San Pietro — Buttigliera d'Asti — Cantarana — Capriglio — Castellero — Castelnuovo d'Asti — Cellarengo — Cerreto d'Asti — Cisterna d'Asti — Cocconato — Cortandone — Cortanze — Cortazzone — Dusino — Ferrere — Mareto — Marmorito — Monale — Moncuoco Torinese — Mondonio — Montafia — Moransengo — Passerano — Piea — Pino d'Asti — Piovà — Primeglio Schierano — Roatto — Robella — San Michele d'Asti — San Paolo della Valle — Solbrito — Tonengo — Valfenera — Viale — Villafranca d'Asti — Villanuova d'Asti	40
VIII	Media collina dell'Astigiano (del Borbera e Grignolino).	Antignano — Asti — Baldichieri — Camerano Casasco — Castell'Alfero — Castiglione d'Asti — Celle Enomondo — Chiusano d'Asti — Cinaglio — Corsione — Cossomberto — Frinco — Montechiaro d'Asti — Portocomaro — Revigliasco d'Asti — San Damiano d'Asti — San Martino Alfieri — Scuzolengo — Serravalle d'Asti — Sessant — Settime — Soglio — Tigliole — Vagliarano — Villa San Secondo	25
IX	Colline del medio Monferrato.	Alfiano Natta — Altavilla Monferrato — Caliano — Camagna — Casorzo — Castagnole Monferrato — Castelletto Scazzoso — Castelvero d'Asti — Colcavagno — Conzano — Cuccaro Monferrato — Cunico — Frassinello Monferrato — Fubine — Grana — Grazzano Monferrato — Lu — Moncalvo — Montecastello — Montemagno — Olivola — Ottiglio — Pavone d'Alessandria — Pecetto di Valenza — Penango — Pietra Marazzi — Rin-	

Numero d'ordine delle Zone	DENOMINAZIONE delle Zone	COMUNI compresi nelle Zone	Numero dei Comuni
X	Colline del basso Monferrato.	co — Rivarone — San Salvatore Monferrato — Scandeluzza — Tonco — Valenza — Viarigi — Vignale Brusaschetto — Camino — Castelletto Merli — Castel San Pietro Monferrato — Cella Monte — Cereseto — Cerrina — Coniolo — Corteranzo — Gabiano — Mombello Monferrato — Moncestino — Montalero — Montiglio — Murisengo — Odalengo Grande — Odalengo Piccolo — Ozzano Monferrato — Pontestura — Ponzano Monferrato — Quarti — Rosignano Monferrato — Rosingo — Salabue — Sala Monferrato — San Giorgio Monferrato — Serralunga di Crea — Solonghella — Terruggia — Treville — Varenzo — Villadeati — Villamiroglio Regione di Collina	34 33 279
<i>Regione di Pianura.</i>			
XI	Pianura Padana, Casalese e Alessandrina.	Balzola — Bassignana — Borgo San Martino — Bozzole — Casale Monferrato — Frassineto Po — Giarole — Mirabello Monferrato — Morano sul Po — Occimiano — Pomaro Monferrato — Ticineto — Valmacca — Villabella — Villanova Monferrato	15
XII	Pianura di Marengo.	Alessandria — Alluvioni Cambiò — Alzano — Basaluzzo — Bosco Marengo — Casalnocetto — Castellar Guidobono — Castelnuovo Scrivia — Frugarolo — Guazzora — Isola Sant'Antonio — Molino dei Torti — Novi Ligure — Piovera — Pontecurone — Pozzolo Fornigaro — Sale — Tortona — Viguzzolo — Villalvernia	20
XIII	Piano-colle delle basse Valli Tanaro, Bormida e Orba.	Borghetto Alessandrino — Casal Cermelli — Castellazzo Bormida — Castello di Annone — Castelspina — Cerro Tanaro — Felizzano — Fresonara — Oviglio — Predosa — Quargnento — Quattordio — Refrancore — Solero Regione di Pianura	14 49
Provincia di Alessandria			343
PROVINCIA DI CUNEO.			
<i>Regione di Montagna.</i>			
XIV	Alta Valle del Po e della Varaita.	Bellino — Casteldelfino — Crissolo — Frassineto — Gambasca — Melle — Oncino — Ostana — Paesana — Pontechianale — Rifreddo — Sampeyre — Sanfront — Valmala	14

Numero d'ordine delle Zone	DENOMINAZIONE delle Zone	COMUNI compresi nelle Zone	Numero dei Comuni
XV	Alte Valli Maira e Grana.	Acceglio — Albaretto Valle di Macra — Alma — Canosio — Castelmagno — Celle di Macra — Elva — Lottulo — Marmora — Paglieres — Pradleves — Prazzo — San Michele Prazzo — San Pietro di Monterosso — Stroppio — Ussolo	16
XVI	Alta Valle Stura	Aisone — Argentera — Bersezio — Demonte — Gaiola — Moiola — Pietraporzio — Rittana — Sambuco — Valloriate — Vinadio	11
XVII	Alta Valle Gesso	Andonno — Entraque — Roaschia — Valdieri	4
XVIII	Alte Valli Roja e Vermenagna.	Briga Marittima — Limone Piemonte — Tenda — Vernante	4
XIX	Submontana Valli Maira e Grana.	Caraglio — Cartignano — Dronero — Montemale di Cuneo — Monterosso Grana — Roccabruna — San Damiano Macra — Valgrana — Villar San Costanzo	9
XX	Submontana Valli Stura, Gesso, Vermenagna e Pesio.	Bernezzo — Borgo San Dalmazzo — Boves — Cervasca — Chiusa di Pesio — Peveragno — Robilante — Roccasparvera — Roccaione — Vignolo	10
XXI	Alto Tanaro ed affluenti	Alto — Caprauna — Frabosa Soprana — Frabosa Sottana — Lisio — Monasterolo Cassoto — Montaldo di Mondovì — Ormea — Pamparato — Roburent — Roccaforte Mondovì — Torre Mondovì — Viola	13
XXII	Submontana di Mondovì	Bagnasco — Battifollo — Garessio — Mombasiglio — Nucetto — Priola — Scagnello	7
Regione di Montagna			88
<i>Regione di Collina.</i>			
XXIII	Colline di Saluzzo	Bagnolo Piemonte — Barge — Brondello — Brossasco — Castellar — Costigliole Saluzzo — Envie — Isasca — Manta — Martiniana Po — Pagno — Piasco — Revello — Rossana — Venasca — Verzuolo — Villanovetta	17
XXIV	Colline di Mondovì e Ceva.	Briaglia — Castelnuovo di Ceva — Ceva — Lesegno — Malpotremo — Monastero di Vasco — Mondovì — Montezemolo — Niella Tanaro — Perlo — Pianfei — Priero — San Michele Mondovì — Vicoforte — Villanova Mondovì	15
XXV	Langa di Mondovì	Bastia Mondovì — Belvedere Langhe — Bonvicino — Camerana — Castellino Tanaro — Cigliè — Clavesana — Dogliani Farigliano — Gottasecca — Igliano — Marsaglia — Mombarcaro — Monesiglio — Murazzano — Paroldo — Prunetto — Roascio — Rocca Cigliè — Sale delle Langhe — Salicetto — Torresina	22

Numero d'ordine delle Zone	DENOMINAZIONE delle Zone	COMUNI compresi nelle Zone	Numero dei Comuni
XXVI	Alta Langa di Alba . . .	Albaretto della Torre — Arguello — Benevello — Bergolo — Borgomale — Bosia — Bossolasco — Castelletto Uzzone — Castino — Cerreto delle Langhe — Cissone — Cortemilia — Cravanzana — Feisoglio — Gorrino — Gorzegno — Lequio Berria — Levice — Niella Belbo — Perletto — Roddino — San Benedetto Belbo — Scaletta Uzzone — Serravalle delle Langhe — Sinio — Somano — Torre Bormida — Torre Uzzone	28
XXVII	Bassa Langa di Alba . . .	Alba — Barbaresco — Barolo — Camo — Castelletto Monforte — Castiglione Falletto — Castiglione Tinella — Cossano Belbo — Diana d'Alba — Grinzane Cavour — La Morra — Mango — Monchiero — Monforte d'Alba — Montelupo Albese — Neive — Neviglie — Novello — Perno — Rocchetta Belbo — Roddi — Rodello — Santo Stefano Belbo — Serralunga d'Alba — Trezzo Tinella — Verduno	26
XXVIII	Colline a sinistra del Tanaro.	Baldissero d'Alba — Bra — Canale — Castagnito — Castellinaldo — Ceresole Alba — Corneliano d'Alba — Govone — Guarene — Magliano Alfieri — Montà — Montaldo Roero — Monteu Roero — Monticello Alba — Piobesi d'Alba — Pocapaglia — Priocca — Sanfrè — Santa Vittoria d'Alba — Santo Stefano Roero — Sommariva del Bosco — Sommariva Perno — Vezza d'Alba	23
Regione di Collina . . .			131
<i>Regione di Pianura.</i>			
XXIX	Pianura di Saluzzo . . .	Caramagna Piemonte — Cardè — Casalgrasso — Cavallerleone — Cavallermaggiore — Cervere — Faule — Genola — Lagnasco — Marene — Monasterolo di Savigliano — Moretta — Murello — Polonghera — Racconigi — Ruffia — Saluzzo — Savigliano — Scarnafigi — Torre San Giorgio — Villanova Solaro	21
XXX	Altopiano Cuneese . . .	Beinette — Busca — Castelletto Stura — Centallo — Cuneo — Fossano — Tarantasca — Villafalletto — Vottignasco	9
XXXI	Altopiano del Pino e Stura.	Margarita — Montanera — Morozzo — Sant'Albano Stura	4
XXXII	Altopiano del Tanaro . . .	Bene Vagienna — Carrù — Cherasco — Lequio Tanaro — Magliano Alpi — Narzole — Piozzo — Rocca de' Baldi — Salmour — Trinità	10
Regione di Pianura . . .			44
Provincia di Cuneo			263

Numero d'ordine delle Zone	DENOMINAZIONE delle Zone	COMUNI compresi nelle Zone	Numero dei Comuni
PROVINCIA DI NOVARA.			
<i>Regione di Montagna.</i>			
XXXIII	Alta montagna della Valle di Vigizzo.	Albogno — Buttogno — Coimo — Craveggia — Dissimo — Druogno — Finero — Folsogno — Malesco — Olgia — Re — Santa Maria Maggiore e Crana — Toceno — Villette — Vocogno e Prestinone — Zornasco . . .	16
XXXIV	Alta montagna delle Valli Antigorio, Formazza, Devero e di Vedro.	Agaro — Baceno — Cravegna — Crodo — Formazza — Mozzio — Premia — Salecchio — Trasquera — Varzo — Viceno	11
XXXV	Alta montagna delle Valli Antrona ed Anzasca e della Val Bognanco.	Antronapiana — Anzino — Bannio — Bognanco Dentro — — Bognanco Fuori — Calasca — Ceppo Morelli — Macugnaga — Monte Ossolano — Schieranco — Seppiana — Vanzone con San Carlo — Viganella	13
XXXVI	Alta montagna delle Valli Mastalone, Sermenza e Maggiore.	Alagna Valsesia — Balmuccia — Boccioleto — Camasco — Campertogno — Carcoforo — Cervarolo — Cervatto — Cravagliana — Fobello — Mollia — Morca — Morondo — Pila — Piode — Rassa — Rima San Giuseppe — Rimasco — Rimella — Riva Valdobbia — Rossa — Sabbia — Scopa — Scopello — Valmaggia — Vocca	26
XXXVII	Media montagna del basso Toce.	Anzola d'Ossola — Beura — Caddo — Cardezza — Castiglione d'Ossola — Cinamulera — Crevola d'Ossola — Cuzzago — Domodossola — Fomarco — Maserà — Migliandone — Montecrestese — Montescheno — Ornavasso — Pallanzeno — Piedimulera — Preglia — Premosello — Rumianca — Tappia — Trontano — Vagna — Villadossola — Vogogna	25
XXXVIII	Media montagna della Valle Sessera — Media Val Sesia e Valduggia.	Agnona — Ailoche — Aranco — Borgosesia — Breia — Callabiana — Camandona — Caprile — Cellio — Civiasco — Coggiola — Crevola Sesia — Croce di Mosso — Doccio — Flecchia — Foresto Sesia — Guardabosone — Isoella — Locarno — Mosso Santa Maria — Parone — Pianceri — Pistolesa — Portula — Postua — Pray — Quarona — Rocca Pietra — Soprana — Trivero — Valduggia — Valle Mosso — Valle Superiore Mosso — Varallo — Veglio	35
XXXIX	Media montagna del Mombarone e dell'alta Valle del Cervo.	Andorno Cacciorna — Campiglia Cervo — Donato — Graglia — Miagliano — Muzzano — Netro — Piedicavallo — Pollone — Pralungo — Quittengo — Sagliano Micca — San Giuseppe di Casto — San Paolo Cervo — Sordevolo — Tavigliano	16

Numero d'ordine delle Zone	DENOMINAZIONE delle Zone	COMUNI compresi nelle Zone	Numero dei Comuni
XL	Media montagna della Valle Strona e litoranea del lago di Orta.	Agrano — Ameno — Armeno — Arola — Artò — Boletto — Bolzano — Campello Monti — Casale Corte Cerro — Cesara — Cireglio — Crana Gattugno — Crusinallo — Forno — Forno — Germagno — Gravellona Toce — Isola San Giulio — Loreglia — Luzzegno — Massiola — Miasino — Nonio — Omegna — Orta Novarese — Pella — Pettenasco — Pugno — Quarna Sopra — Quarna Sotto — Sambughetto — San Maurizio d'Opaglio	32
XLI	Media montagna delle alte Valli Cannobina e Cambiasca.	Aurano — Caprezzo — Cavaglio San Donnino — Cursolo — Esio — Falmenta — Gurro — Intragna — Miazzina — Orasso — Spocchia	11
XLII	Bassa montagna litoranea occidentale del Verbanco Superiore.	Arizzano Inferiore — Arizzano Superiore — Bèe — Bieno — Cambiasca — Cannero — Cannobio — Cargiagio — Cavandone — Cosso — Ghiffa — Intra — Mergozzo — Oggelbio — Pallanza — Premeno — Rovegro — San Bartolomeo Valmara — Sant'Agata sopra Cannobio — Santino — Suna — Trafiume — Trarego — Trobaso — Unchio — Viggiona — Vignone — Zoverallo	28
XLIII	Bassa montagna litoranea del Verbanco Inferiore.	Arona — Baveno — Belgirate — Brisino — Brovello — Calogna — Carpuigno — Chignolo Verbanco — Coirromonte — Colazza — Comignago — Comnago — Corciago — Dagnente — Dormelletto — Fosseno — Ghevio — Gignese — Graglia Piana — Invorio Inferiore — Invorio Superiore — Lesa — Magognino — Massino — Meina — Mercurago — Montrigiasco — Nebbiuno — Nocco — Oleggio Castello — Paruzzaro — Pisano — Sovazza — Stresa — Stropino — Tapiaglia — Vezzo	37
Regione di Montagna			250
<i>Regione di Collina.</i>			
XLIV	Colline prealpine Biellesi e Vercellesi.	Biella — Bioglio — Bornate — Brusnengo — Camburzano — Casapinta — Castellengo — Castelletto Cervo — Castelletto Villa — Cerreto Castello — Chiavazza — Cossato — Cosila — Crevacuore — Crosa — Curino — Gattinara — Lessona — Lozzolo — Masserano — Mezzana Mortigliengo — Mottalciata — Occhieppo Inferiore — Occhieppo Superiore — Pettinengo — Piane Sesia — Piatto — Quaregna — Roasio — Ronco Biellese — Rosazza — Sala Biellese — Selve Marcone — Serravalle Sesia — Sostegno . . .	

Numero d'ordine delle Zone	DENOMINAZIONE delle Zone	COMUNI compresi nelle Zone	Numero dei Comuni
XLV	Colline prealpine dell'alto Novarese.	Strona — Ternengo — Tollegno — Torrazzo — Valdengo — Vallanzengo — Valle San Nicolao — Vigliano Biellese — Villa del Bosco — Vintebbio — Zumaglia	46
XLVI	Colline moreniche Biellesi e Vercellesi della Serra d'Ivrea.	Ara — Auzate — Boca — Briga — Bugnate — Cavallirio — Gargallo — Gattico — Gozzano — Grignasco — Maggiora — Prato Sesia — Soriso — Vergano Novarese — Veruno	15
XLVII	Colline moreniche Biellesi e Vercellesi della Serra d'Ivrea.	Alice Castello — Borgo d'Ale — Cavaglia — Cerrione — Cigliano — Dorzano — Magnano — Moncrivello — Mongrando — Roppolo — Saluggia — Salussola — Viverone — Zimone — Zubiena	15
XLVII	Colle-piano del medio Novarese fra la Sesia e il Ticino.	Agrate Conturbia — Barengo — Bogogno — Borgomanero — Borgo Ticino — Briona — Castelletto sopra Ticino — Cavaglietto — Cavaglio d'Agogna — Cressa — Cureggio — Divignano — Fara Novarese — Fontaneto d'Agogna — Ghemme — Marano Ticino — Mezzomerico — Oleggio — Pombia — Romagnano Sesia — Sizzano — Suno — Vaprio d'Agogna — Varallo Pombia	24
Regione di Collina			100
<i>Regione di Pianura.</i>			
XLVIII	Altopiano Novarese fra la Sesia e il Ticino.	Agnellengo — Alzate con Linduno — Bellinzago Novarese — Cameri — Carpignano Sesia — Galliate — Landiona — Momo — Silvavengo	9
XLIX	Altopiano Morenico Biellese.	Benna — Borriana — Candelo — Gaglianico — Massazza — Ponderano — Sandigliano — Verrone	8
L	Pianura risicola del basso Novarese.	Biandrate — Borgo Lavezzaro — Borgo Vercelli — Caltignaga — Casalbeltrame — Casaleggio Novara — Casalino — Casalvolone — Castellazzo Novarese — Cerano — Garbagna Novarese — Granozzo con Monticello — Mandello Vitta — Nibbiola — Novara — Recetto — Romentino — San Nazario Sesia — San Pietro Mosezzo — Sozzago — Terdobbiato — Tornaco — Treccate — Vespolate — Vicolungo — Villata — Vinzaglio	27
LI	Pianura risicola dell'alto Vercellese o delle Baggie.	Albano Vercellese — Arborio — Balocco — Buronzo — Carisio — Casanova Elvo — Cascine San Giacomo — Collobiano — Formigliana — Ghislarengo — Giffenga — Greggio — Lenta — Oldenico — Roasenda — Villanova Biellese — Villarboit	17

Numero d'ordine delle Zone	DENOMINAZIONE delle Zone	COMUNI compresi nelle Zone	Numero dei Comuni
LII	Pianura risicola del medio e basso Vercellese o delle Grangie.	Asigliano — Bianzè — Caresana — Caresana- blot — Costanzana — Crescentino — Crova — Desana — Fontanetto da Po — Lamporo — Lignana — Livorno Piemonte — Motta de' Conti — Olcenengo — Palazzolo Vercel- lese — Pertengo — Pezzana — Prarolo — Quinto Vercellese — Rive — Ronsecco — Salasco — Sali Vercellese — San Germano Vercellese — Santhià — Stroppiana — Tri- cerro — Trino — Tronzano Vercellese — Vercelli	30 Regione di Pianura 91 Provincia di Novara. 441
PROVINCIA DI TORINO.			
<i>Regione di Montagna.</i>			
LIII	Media montagna dei Mon- ti Pinerolesi.	Angrogna — Bobbio Pellice — Bovile — Chia- brano — Faetto — Fenestrelle — Inverso Pinasca — Lusernetta — Maniglia — Mas- sello — Meano — Mentoulles — Perosa Ar- gentina — Perrero — Pinasca — Pomaretto — Prigelato — Praly — Pramollo — Ricla- retto — Rorà — Roure — Salza di Pinerolo — San Martino di Perrero — Torre Pel- lice — Traverse — Usseaux — Villar Pellice	28
LIV	Alta montagna dell'alta Valle di Susa.	Bardonecchia — Beaulard — Bousson — Cesa- na Torinese — Champlas-du-Col — Claviè- res — Désertes — Fenils — Melezet — Mil- laures — Mollières — Rochemolles — Sauze di Cesana — Savoulx — Solomiac — Thures	16
LV	Media montagna della Valle di Susa mediana.	Bruzolo — Bussoleno — Chianoc — Chiomon- te — Coazze — Exilles — Ferrera Cenisio — Foresto di Susa — Frassinere — Giaglione — Gravera — Mattie — Meana di Susa — Mocchie — Mompantero — Novalesa — Oulx — Rubiana — Salbertrand — San Gio- rio — Sant'Antonino di Susa — Sauze d'Oulx — Susa — Vayes — Venaus — Vil- lar Focchiaro	26
LVI	Media montagna delle Valli Stura e Malone.	Ala di Stura — Balme — Bonzo — Cantoira — Céres — Chialamberto — Coassolo Torinese — Col San Giovanni — Corio — Forno Alpi Graje — Forno di Rivara — Groscavallo — Lemie — Mezenile — Monastero di Lanzo — Mondrone — Pessinetto — Traves — Us- seglio — Val della Torre — Varisella — Vià	22

Numero d'ordine delle Zone	DENOMINAZIONE delle Zone	COMUNI compresi nelle Zone	Numero dei Comu
LVII	Media montagna delle Alpi Canavesane.	Alpette — Campiglia Soana — Canischio — Ceresole Reale — Cintano — Colletterto Castelnuovo — Drusacco — Frassinetto — Ingria — Locana — Meugliano — Noasca — Novareglia — Pratiglione — Ribordone — Ronco Canavese — Rueglio — Sale Castelnuovo — Sparone — Trausella — Traversella — Valchiusella — Valprato — Vico Canavese	24
LVIII	Alta montagna dell'alta Valle d'Aosta.	Arvier — Avise — Courmayeur — La-Salle — La-Thuille — Morgex — Prè-Saint-Didier — Valgrisanche	8
LIX	Alta montagna della media Valle d'Aosta (lato sud).	Aymavilles — Brissogne — Charvensod — Cogne — Fénis — Gressan — Introd — Jovençon — Pollein — Rhêmes-Notre-Dame — Rhêmes-Saint-Georges — Saint-Marcel — Valsavaranche — Villeneuve	14
LX	Alta montagna della media Valle d'Aosta (lato nord).	Allein — Aosta — Bionaz — Doues — Etroubles — Gignod — Nus — Ollomont — Oyaice — Quart — Roisan — Saint-Christophe — Saint-Nicolas — Saint-Oyen — Saint-Pierre — Saint-Rhémy — Sarre — Valpelline	18
LXI	Alta montagna della Valle d'Aosta, di Châtillon e di Verrès.	Antey-Saint-André — Arnaz — Ayas — Brusson — Challant-Saint-Anselme — Challant-Saint-Victor — Chambave — Chamois — Champdepraz — Châtillon — Emarèse — Issogne — La Magdeleine — Montjovet — Pontey — Saint-Denis — Saint-Vincent — Torgnon — Valtournaiche — Verrayes — Verrès	21
LXII	Alta montagna della bassa Valle d'Aosta.	Bard — Champorcher — Donnaz — Fontaine-Saint-Jean — Hône — Issime — Lillianes — more — Gressoney-La-Trinité — Gossoney-Perloz — Pont-Bozet — Pont-Saint-Martin .	12
Regione di Montagna . . .			189
<i>Regione di Collina.</i>			
LXIII	Alta collina delle colline Transpadane.	Andezeno — Arignano — Avuglione Vernone — Baldissero Torinese — Bardassano — Brozolo — Brusasco — Bussolino Gassinense — Casalborgone — Castagneto Po — Castiglione Torinese — Cavagnolo — Cinzano — Gassino — Lauriano — Marcoengo — Marentino — Mombello di Torino — Montaldo Torinese — Monte da Po — Moriondo Torinese — Pavarolo — Pecetto — Piazza —	

Numero d'ordine delle Zone	DENOMINAZIONE delle Zone	COMUNI compresi nelle Zone	Numero dei Comuni
		Pino Torinese — Revigliasco Torinese — Rivalba — San Mauro Torinese — San Raffaele e Cimena — San Sebastiano da Po — Sciolze — Verrua Savoia	32
LXIV	Colle-piano di Pralormo .	Pralormo	1
LXV	Alta collina delle colline Cispadane.	Alpignano — Balangero — Barbania — Cafasse — Camagna di Torino — Caselette — Druent — Fiano — Front — Germagnano — Givoletto — Grosso — La Cassa — Lanzo Torinese — Levone — Lombardore — Monasterolo Torinese — Pianezza — Rivarossa — Rivoli — Robassomero — Rocca Canavese — Rosta — San Carlo Canavese — San Francesco al Campo — San Gillio — Vallo Torinese — Vauda di Front — Villarbasse	29
LXVI	Alta collina delle prealpi Pinerolesi.	Abbadia Alpina — Bibiana — Bricherasio — Cantalupa — Cumiana — Inverso Porte — Luserna San Giovanni — Porte — Prarostino — Roccapiatta — Roletto — San Germano Chisone — San Pietro Val Lemina — San Secondo di Pinerolo — Villar Perosa	15
LXVII	Alta collina delle prealpi Valsusine.	Almese — Avigliana — Borgone Susa — Buttigliera Alta — Chiavrie — Chiusa di San Michele — Condove — Giaveno — Reano — Rivera — San Didero — Sant'Ambrogio di Torino — Trana — Valgioie — Villar Dora.	15
LXVIII	Alta collina dell'anfiteatro morenico Eporediese.	Albiano d'Ivrea — Banchette — Bollengo — Borgofranco d'Ivrea — Borgomasino — Burolo — Candia Canavese — Collettero Parella — Fiorano Canavese — Ivrea — Lessolo — Loranze — Montalto Dora — Palazzo Canavese — Parella — Pavone Canavese — Perosa Canavese — Piverone — Romano Canavese — Salerano Canavese — Samone — Scarmagno — Strambino — Tina — Vestignè — Vische	26
LXIX	Alta collina dei Colli Canavesani.	Alice Superiore — Andrate — Azeglio — Baio Dora — Baldissero Canavese — Barone — Borgiallo — Brosso — Campo Canavese — Caravino — Carema — Cesnola — Chiaverano — Chiesanova — Cossano Canavese — Cuceglio — Cuornè — Gauna — Issiglio — Lugnacco — Maglione — Masino — Mercenasco — Montalenghe — Montestrutto — Muriaglio — Nomaglio — Orio Canavese — Pecco — Pertusio — Pont Canavese — Prascorsano — Priacco — Quagliuzzo — Quasolo — Quincinetto — Salto — San Colombano Belmonte — San Martino Canavese — Settimo Rottaro — Settimo Vittone — Strambinello — Tavagnasco — Torre di Bairo — Vialfrè — Vidracco — Villa Castelnuovo — Vistroric	48
		Regione di Collina . . .	166

Numero d'ordine delle Zone	DENOMINAZIONE delle Zone	COMUNI compresi nelle Zone	Numero dei Comuni
<i>Regione di Pianura.</i>			
LXX	Pianura Torinese Transpadana.	Cambiano — Carmagnola — Chieri — Isabella — Moncalieri — Poirino — Riva presso Chieri — Santena — Trofarello — Villastellone	10
LXXI	Pianura Torinese Cispadana meridionale.	Beinasco — Bruino — Candiolo — Carignano — Collegno — Grugliasco — La Loggia — Nichelino — Orbassano — Piobesi Torinese — Piossasco — Rivalta di Torino — Sangano — Torino — Vinovo	15
LXXII	Pianura Torinese Cispadana settentrionale.	Borgaro Torinese — Bosconero — Brandizzo — Busano — Caselle Torinese — Chivasso — Ciriè — Favria — Feletto — Foglizzo — Leyni — Mathi — Montanaro — Nole — Ogliasco — Rivara — Rivarolo Canavese — Rondissone — San Benigno Canavese — San Morizio Canavese — Settimo Torinese — Venaria Reale — Verolengo — Villanova Canavese — Volpiano	25
LXXIII	Pianura Pinerolese.	Airasca — Buriasso — Campiglione — Castagnole Piemonte — Cavour — Cercenasco — Fenile — Frossasco — Garzigliana — Lombriasco — Macello — None — Osasco — Osasio — Pancalieri — Pinerolo — Piscina — Scalenghe — Tavernette — Vigone — Villafranca Piemonte — Virle Piemonte — Volvera	23
LXXIV	Pianura Canavesana Extramorenica.	Agliè — Bairo — Caluso — Castellamonte — Ciconio — Lusigliè — Mazzè — Ozegna — Salassa — San Giorgio Canavese — San Giusto Canavese — San Ponso Canavese — Valperga — Villareggia	14
		Regione di Pianura	87
		Provincia di Torino	442
		Piemonte	1489

Numero d'ordine delle Zone	DENOMINAZIONE delle Zone	COMUNI compresi nelle Zone	Numero dei Comuni
LIGURIA.			
PROVINCIA DI GENOVA.			
<i>Regione di Montagna.</i>			
I	Alta Valle Bormida . . .	Bardineto — Calizzano — Massimino	3
II	Medie montagne Subalpine.	Arnasco — Balestrino — Bardino Nuovo — Bardino Vecchio — Calice Ligure — Casanova Lerrone — Castelbianco — Castelvecchio di Rocca Parbena — Cenesi — Cisano sul Neva — Erii — Garlenda — Giustenice — Magliolo — Nasino — Onzo — Orco Feglino — Ortovero — Rialto — Stellanello — Testico — Tovo San Giacomo — Vellego — Vendone — Zuccarello	25
III	Bassa montagna litoranea Albenga.	Alassio — Albenga — Andora — Boissano — Borghetto Santo Spirito — Borgio — Campochiesa — Ceriale — Finalborgo — Finale Marina — Finale Pia — Laigueglia — Loano — Pietra Ligure — Ranzi Pietra — Toirano — Verezzi — Villanova d'Albenga . . .	18
IV	Montagna litoranea Chiavari.	Chiavari — Lavagna — Moneglia — Portofino — Rapallo — Santa Margherita Ligure — Sestri Levante — Zoagli	8
V	Montagna intermedia Chiavari.	Borzonasca — Carasco — Casarza Ligure — Castiglione Chiavarese — Cicagna — Cogorno — Coreglia Ligure — Mezzanego — Ne — Orero — San Colombano Certenoli — San Rufino	12
VI	Alta montagna Chiavari .	Favale di Malvaro — Lorsica — Lumarzo — Maissana — Moconesi — Neirone — Rezzoaglio — Santo Stefano d'Aveto — Varese Ligure	9
VII	Montagna litoranea Genova.	Arenzano — Bogliasco — Camogli — Cornigliano Ligure — Genova — Nervi — Pegli — Pieve Ligure — Pra — Quarto dei Milie — Quinto al Mare — Recco — San Giovanni Battista — San Pier d'Arena — Sant'Ilario Ligure — Sestri Ponente — Sori — Voltri	18
VIII	Montagna intermedia Genova	Apparizione — Avegno — Bavari — Bolzaneto — Borzoli — Canepa — Molassana — Pontedecimo — Rivarolo Ligure — San Quirico in Val di Polcevera — Sant'Olcese — Struppa	12

Numero d'ordine delle Zone	DENOMINAZIONE delle Zone	COMUNI compresi nelle Zone	Numero dei Comuni
IX	Alta montagna Genova .	Bargagli — Busalla — Campo Ligure — Cam- pomorone — Casella — Ceranesi — Croce- fieschi — Davagna — Isola del Cantone — Masone — Mele — Mignanego — Monte- bruno — Montoggio — Propata — Ronco Scivia — Rossiglione — Savignone — Ser- ra Riccò — Torriglia — Tribogna — Uscio — Valbrevenna — Vobbia	24
X	Montagna litoranea Sa- vona.	Albisola Marina — Altare — Bergeggi — Cel- le Ligure — Cogoleto — Ellera — Noli — Quiliano — Savona — Segno — Spotorno — Vado Ligure — Varazze	13
XI	Alta montagna Savona .	Albisola Superiore — Biestro — Bormida — Brovida — Cairo Montenotte — Carcare — Cengio — Cosseria — Dego — Giusvalla — Mallare — Martina Olba — Millesimo — Mioglia — Murialdo — Olba — Osiglia — Pallare — Piana Crixia — Plodio — Pontin- vrea — Roccavignale — Rocchetta Cengio — Santa Giulia — Sassello — Stella — Ti- glieto — Vezzi Portio	28
XII	Media montagna del Vara	Carro — Carrodano — Sesta Godano — Zi- gnago	4
XIII	Bassa montagna litoranea Spezia.	Bonassola — Deiva — Framura — Levante — Monterosso al Mare — Riomaggiore — Ver- nazza	7
XIV	Isola di Capraia	Capraia Isola	1
Regione di Montagna			182
<i>Regione di Collina.</i>			
XV	Alto colle Valli Vara e Magra.	Ameglia — Arcola — Beverino — Bolano — Borghetto di Vara — Brugnato — Castel- nuovo di Magra — Follo — Lerici — Orto- nuovo — Pignone — Portovenere — Riccò del Golfo di Spezia — Spezia — Vezzano Li- gure	15
XVI	Collepiano di Sarzana . . .	Santo Stefano di Magra — Sarzana	2
Regione di Collina			17
Provincia di Genova.			199

Numero d'ordine delle Zone	DENOMINAZIONE delle Zone	COMUNI compresi nelle Zone	Numero dei Comuni
PROVINCIA DI PORTO MAURIZIO.			
<i>Regione di Montagna.</i>			
XVII	Alta montagna di Porto Maurizio.	Aquila di Arroscia — Armo — Carpasio — Conio — Cosio di Arroscia — Mendatica — Moano — Montegrosso Pian Latte — Pieve di Teco — Pornassio — Rezzo	11
XVIII	Media montagna di Porto Maurizio.	Arzeno d'Oneglia — Aurigo — Bestagno — Borghetto di Arroscia — Borgomaro — Borgo Sant'Agata — Candiasco — Caravonica — Cartari e Calderara — Cenova — Cesio — Chiusanico — Chiusavecchia — Costa di Oneglia — Diano Arentino — Diano Borello — Dolcedo — Gazzelli — Lavina — Lucinasco — Maro Castello — Moltedo Superiore — Montegrazie — Olivastri — Pantasina — Pianavia — Pietrabruna — Pontedassio — Prelà — Ranzo — San Lazzaro Reale — Sarola — Tavole — Torria — Valloria Marittima — Vasia — Vessalico — Villa Faraldi — Villa Guardia — Villa Talla — Villa Viani — Ville San Pietro — Ville San Sebastiano	43
XIX	Bassa montagna litoranea di Porto Maurizio.	Caramagna Ligure — Castelvechio di Santa Maria Maggiore — Cervo — Civezza — Diano Calderina — Diano Castello — Diano Marina — Diano San Pietro — Oneglia — Piani — Poggi — Porto Maurizio — San Bartolomeo del Cervo — Torrazza	14
XX	Alta montagna San Remo.	Castel Vittorio — Molini di Triora — Olivetta San Michele — Pigna — Rocchetta Nervina — Triora	6
XXI	Media montagna San Remo.	Airole — Apricale — Badalucco — Bajardo — Boscomare — Ceriana — Dolceacqua — Isolabona — Montalto Ligure — Perinaldo	10
XXII	Bassa montagna litoranea San Remo	Bordighera — Borghetto San Niccolò — Busana — Camporosso — Castellaro — Cipressa — Coldirodi — Costarainera — Lingueglietta — Pompeiana — Riva Ligure — San Biagio della Cima — San Lorenzo al Mare — San Remo — Santo Stefano al Mare — Sasso di Bordighera — Seborga — Soldano — Taggia — Terzorio — Vallebona — Vallecrosia — Ventimiglia	23
		Provincia di Porto Maurizio	107
		Liguria	306

Numero d'ordine delle Zone	DENOMINAZIONE delle Zone	COMUNI compresi nelle Zone	Numero dei Comuni
LOMBARDIA.			
PROVINCIA DI BERGAMO.			
<i>Regione di Montagna.</i>			
I	Alta Val Brembana e Seriana.	Ardesio — Averara — Azzone — Baresi — Bondione — Bordogna — Branzi — Carona Cassiglio — Colere — Cusio — Fiumenero — Fondra — Poppolo — Gandellino — Gromo — Lenna — Lizzola — Mezzoldo — Moio de' Calvi — Olmo al Brembo — Oltrepovo — Oltressenda Alta — Oltressenda Bassa — Ornica — Piazza Brembana — Piazzatorre — Piazzolo — Roncobello — Santa Brigida — Schilpario — Trabuchello — Valgoglio — Valleve — Valnegrà — Valtorta — Vilminore	37
II	Media Val Brembana e Seriana.	Albino — Aviatico — Barzizza — Bedulita — Berbenno — Bello — Bondo Petello — Bossico — Bracca — Brembilla — Brumano — Camerata Cornello — Capizzone — Casnigo — Castione della Presolana — Cazzano Sant'Andrea — Cene — Cepino — Cerete — Clanezzo — Clusone — Colzate — Corna — Cornalba — Costa di Serina — Costa Valle Imagna — Desenzano al Serio — Dossena — Endenna — Fino del Monte — Fiorano di Serio — Frerola — Fuipiano al Brembo — Fuipiano Valle Imagna — Gandino — Gazzaniga — Gerosa — Gorno — Grumello dei Zanchi — Lefte — Locatello — Mazzoleni e Falghera — Oltre il Colle — Oneta — Onore — Orezzo — Parre — Peia — Piario — Piazza Alto — Ponte di Nossa — Poscante — Premolo — Rigosa — Roncola — Rota Dentro — Rota Fuori — Rovetta — San Gallo — San Giovanni Bianco — San Pellegrino — San Pietro d'Orzio — Sedrina — Selino — Selvino — Serina — Somenden- na — Songavazzo — Sovere — Spino sul Brembo — Stabello — Strozza — Taleggio — Vall'Alta — Valsecca — Vedeseta — Vertova — Zogno	78
III	Val Cavallina	Berzo San Fermo — Bianzano — Borgo di Terzo — Endine — Entratico — Gaverina — Grone — Luzzana — Molini di Cologno- la — Mologno — Monasterolo del Castello — Pian Gaiano — Ranzanico — Spinone — Vigano San Martino	15

Numero d'ordine delle Zone	DENOMINAZIONE delle Zone	COMUNI compresi nelle Zone	Numero del Comuni
IV	Riviera occidentale del Lago d'Iseo.	Castro — Costa Volpino — Esmate — Fonteno — Lovere — Parzanica — Pianico — Predore — Riva di Solto — Rogno — Sellere — Solto — Tavernola Bergamasca — Vigolo — Zorziuo	15
		Regione di Montagna . . .	145
<i>Regione di Collina.</i>			
V	Colline Bergamasche . . .	Adrara San Martino — Adrara San Rocco — Albano Sant'Alessandro — Almè — Almenno San Bartolommeo — Almenno San Salvatore — Alzano di Sopra — Alzano Maggiore — Ambivere — Barzana — Bergamo — Brembate di Sopra — Bruzzano — Calepio — Calolzio — Caprino Bergamasco — Carenno — Carobbio — Carvico — Cenate di Sopra — Cenate di Sotto — Chiuduno — Cesano Bergamasco — Corte — Costa di Mezzate — Credaro — Erve — Foresto Sparso — Gandosso — Gorlago — Grumello del Monte — Locate Bergamasco — Lorentino — Mapello — Monte Marengo — Monticelli di Borgogna — Mozzo — Nembro — Nese — Ossanesga — Paladina — Palazzone — Ponteranica — Pontida — Pradalunga — Ranica — Redona — Rosciate — Rossino — San Paolo d'Argon — Sant'Antonio d'Adda — Sonto Stefano del Monte degli Angeli — Sarnico — Scano al Brembo — Scanzo — Sombreno — Sorisole — Sotto il Monte — Tagliuno — Torre Boldone — Torre de' Busi — Torre dei Roveri — Trescore Balneario — Valtelle — Vercurago — Viadanica — Villa d'Adda — Villa d'Almè — Villa di Serio — Villongo San Filastro — Villongo Sant'Alessandro — Zandobbio .	72
<i>Regione di Pianura.</i>			
VI	Pianura dell' Isola . . .	Bonate di Sopra — Bonate di Sotto — Bottanuco — Brembate di Sotto — Calusco d'Adda — Capriate d'Adda — Chignolo d'Isola — Filago — Grignano — Madone — Marne — Medolago — Ponte San Pietro — Presezzo — San Gervasio d'Adda — Solza — Suisio — Terno d'Isola	18
VII	Pianura media Bergamasca.	Albegno — Arcene — Azzano San Paolo — Bagnatica — Bolgare — Boltiere — Brignano Gera d'Adda — Brusaporto — Calcinato —	

Numero d'ordine delle Zone	DENOMINAZIONE delle Zone	COMUNI compresi nelle Zone	Numero dei Comuni
VIII	Pianura bassa Bergamasca	Canonica d'Adda — Castel Rozzone — Cavernago — Ciserano — Cividate al Piano — Cologno al Serio — Colognola del Piano — Comun Nuovo — Cortenuova — Curnasco — Curno — Fara Gera d'Adda — Ghisalba — Gorle — Grassobbio — Grumello del Piano — Lallio — Levate — Lurano — Mariano al Brembo — Martinengo — Morengo — Mornico al Serio — Orio al Serio — Osio Sopra — Osio Sotto — Palosco — Pedrengo — Pognano — Pontirolo Nuovo — Romano di Lombardia — Sabbio Bergamasco — Sefiate — Sforzatica — Spirano — Stezzano — Telgate — Treviglio — Treviolo — Urgnano — Verdellino — Verdello — Zanica	52
		Antegnate — Arsago — Barbata — Bariano — Calcio — Calvenzano — Caravaggio — Casirate d'Adda — Covo — Fara Olivana con Sola — Fontanella — Fornovo di San Giovanni — Isso — Misano di Gera d'Adda — Mozzanica — Pagazzano — Pumenengo — Torre Pallavicina	18
		Regione di Pianura	88
		Provincia di Bergamo	305
PROVINCIA DI BRESCIA.			
<i>Regione di Montagna.</i>			
IX	Val Camonica di Edolo.	Berzo Demo — Cevo — Cortenedolo — Corteno — Edolo — Grevo — Incudine — Loveno Grumello — Malonno — Monno — Mu — Paisco — Pontagna — Ponte di Legno — Santicolo — Saviore — Sello — Sonico — Temù — Vezza d'Oglio — Villa d'Allegno — Vione	22
X	Val Camonica di Breno .	Berzo Inferiore — Bienno — Borno — Braone — Breno — Capo di Ponte — Cerveneno — Ceto — Cimbergo — Cividate Camuno — Erbanno — Esine — Losine — Lozio — Mallegno — Niardo — Ono San Pietro — Ossimo — Paspardo — Prestine	20
XI	Val Camonica di Pisogne .	Anfurro — Angolo — Artogne — Darfo — Gianico — Gorzone — Mazzunno — Pian Camuno — Pisogne — Terzano — Zone . .	11

Numero d'ordine delle Zone	DENOMINAZIONE delle Zone	COMUNI compresi nelle Zone	Numero del Comuni
XII	Alta Val Trompia . . .	Bovegno — Brozzo — Cimmo — Collio — Irma — Lodrino — Marmentino — Pezzaze — Pezzoro	9
XIII	Alta Val Sabbia	Alone — Anfo — Avenone — Bagolino — Bel Prato — Capovalle — Casto — Comero — Idro — Lavenone — Levrance — Livemmo — Mura — Navono — Nozza — Ono Degno — Presegno — Treviso Bresciano — Vestone	19
XIV	Bassa Val Trompia . . .	Brione — Caino — Carcina — Gardone Val Trompia — Inzino — Lumezzane Pieve — Lumezzane Sant'Apollonio — Magno sopra Inzino — Marcheno — Polaveno — Sarezzo — Villa Cogozzo	12
XV	Bassa Val Sabbia . . .	Agnosine — Barghe — Bione — Degagna — Odolo — Preseglie — Provaglio Sopra — Provaglio Sotto — Sabbio Chiese — Serle — Vallio	11
XVI	Riviera orientale del Lago d'Iseo.	Iseo — Marone — Peschiera Maraglio — Pilonzone — Sale Marasino — Siviano — Sulzano — Vello	8
XVII	Riviera del Garda Superiore.	Gardone Riviera — Gargnano — Limone sul Garda — Maderno — Tignale — Toscolano — Tremosine	7
Regione di Montagna . . .			119
<i>Regione di Collina.</i>			
XVIII	Colline rocciose di Brescia .	Botticino Mattina — Botticino Sera — Bovezzo — Brescia — Cajonvicò — Cellatica — Collebeato — Concesio — Gavardo — Gogliione Sopra — Gogliione Sotto — Gussago — Mazzano — Monticello Brusati — Nave — Nuvolento — Nuvolera — Ome — Paitone — Prandaglio — Provezze — Rezzato — Sant'Eufemia della Fonte — San Vigilio — Sopraponte — Villanuova sul Clisi — Virle Treponti — Vobarno	28
XIX	Anfiteatro Morenico del Lago d'Iseo.	Adro — Borgonato — Bornato — Calino — Camignone — Capriolo — Cazzago San Martino — Clusane sul Lago — Coccaglio — Cologne — Colombaro — Erbusco — Nigoline — Paderno Franciacorta — Paratico — Passirano — Proaglio di Iseo — Rodengo — Saiano — Timoline — Torbiato	21

Numero d'ordine delle Zone	DENOMINAZIONE elle Zone	COMUNI compresi nelle Zone	Numero dei Comuni
XX	Anfiteatro Morenico del Lago di Garda.	Bedizzole — Calvagese — Campoverde — Car- zago — Castrezzone — Desenzano sul Lago — Lonato — Manerba — Moniga — Musco- line — Padenghe — Polpenazze — Portese — Pozzolengo — Puegnago — Raffa — Ri- voltella — Salò — San Felice di Scovolo — Sernione — Soiano del Lago — Soprazocco — Volciano	23 Regione di Collina 72
<i>Regione di Pianura.</i>			
XXI	Pianura Bresciana occi- dentale.	Barco — Berlingo — Castegnato — Castelco- vati — Castrezzato — Chiari — Cizzago — Comezzano — Cossirano — Ludriano — Or- zinuovi — Orzivecchi — Ospitaletto — Pa- lazzolo sull'Oglio — Pompiano — Pontoglio — Roccafranca — Roncadelle — Rovato — Rudiano — Travagliato — Trenzano — Ura- go d'Oglio — Villachiarà	24
XXII	Pianura Bresciana cen- trale.	Acqualunga — Alfianello — Azzano Mella — Bargariga — Bassano Bresciano — Borgo San Giacomo — Brandico — Cadignano — Capriano del Colle — Castel Mella — Cigna- no — Cigole — Corticelle Pieve — Corzano — Cremezzano — Dello — Farfengo — Fa- verzano — Flero — Frontignano — Gerola- nuova — Lograto — Longhena — Maclodio — Mairano — Manerbio — Milzano — Of- flaga — Oriano — Padernello — Pavone del Mella — Pederagnaga — Ponteviso — Pral- boino — Quinzanello — Quinzano d'Oglio — San Gervasio Bresciano — Scarpizzolo — Seniga — Torbole Casaglia — Verolanuova — Verolavecchia	42
XXIII	Pianura Bresciana orien- tale.	Acquafredda — Eagnolo Mella — Borgosatollo — Calcinato — Calvisano — Carpenedolo — Castenedolo — Cilverghe — Fiesse — Gam- bara — Ghedi — Gottolengo — Isorella — Leno — Milzanello — Montichiari — Monti- rone — Poncarale — Porzano — Remedello Sopra — Remedello Sotto — San Zeno Na- viglio — Visano	23 Regione di Pianura 89 Provincia di Brescia. 280

Numero d'ordine delle Zone	DENOMINAZIONE delle Zone	COMUNI compresi nelle Zone	Numero del Comuni
PROVINCIA DI COMO.			
<i>Regione di Montagna.</i>			
XXIV	Montagna Comasca set- tentrionale.	Buggiolo — Bugiallo — Cavargna — Cusino — Dasio — Dosso del Liro — Garzeno — Ger- masino — Livo — Montemezzo — Peglio — Puria — San Bartolomeo Val Cavargna — San Nazzaro Val Cavargna — Seghebbia — Traversa	16
XXV	Bacino del Varrone e del basso Pioverna.	Casargo — Crandola — Esino Inferiore — Esi- no Superiore — Indovero — Introzzo — Margno — Pagnona — Parlasco — Premana — Sueglio — Taceno — Tremenico — Ven- drogno — Vestreno	15
XXVI	Valsassina	Baiedo — Ballabio Inferiore — Ballabio Supe- riore — Barcone — Barzio — Bindo — Cas- sina Valsassina — Concenedo — Cortabbio — Cortenova — Cremeno — Introbio — Laorca — Moggio — Morterone — Pasturo — Pessina Valsassina — Primaluna — Ran- cio di Lecco — Vimogno	20
XXVII	Lario settentrionale e o- rientale.	Abbadia sopra Adda — Bellano — Colico — Consiglio di Rumo — Corenno Plinio — Cre- mia — Dervio — Domaso — Dongo — Do- rio — Gera — Gravedona — Lierna — Lin- zanico — Mandello del Lario — Musso — Olcio — Perledo — Pianello del Lario — Rezzonico — Rongio — San Siro — Sant'Ab- bondio — Somanà — Sorico — Stazzona — Trezza — Varenna — Vercana	29
XXVIII	Valle Assina e finitimi .	Asso — Barni — Caglio — Canzo — Lasnigo — Magreglio — Onno — Rezzago — Sorma- no — Valbrona — Visino	11
XXIX	Lario occidentale e del ra- mo di Como.	Argegno — Bellagio — Bene Lario — Blevio — Breglia — Briunno — Carate Lario — Ca- reno — Cernobbio — Civenna — Colonno — Como — Croce — Grandola — Griante — Grona — Laglio — Lemna — Lenno — Lez- zeno — Limonta — Loveno sopra Menaggio — Maslianico — Menaggio — Mezzegra — Molina — Moltrasio — Nesso — Ossuccio — Palanzo — Piazza Santo Stefano — Plesio — Pognana — Rovenna — Sala Comacina — Torno — Tremezzo — Urio — Vassena — Veleso — Zelbio	41
XXX	Ceresio e Valle Intelvi .	Albogasio — Blessagno — Campione — Car- lazzo Valsolda — Casasco d'Intelvi — Ca- stello Valsolda — Castiglione d'Intelvi —	

Numero d'ordine delle Zone	DENOMINAZIONE delle Zone	COMUNI compresi nelle Zone	Numero dei Comuni
		Cerano d'Intelvi — Cima — Claino con Osteno — Corrido — Cressogno — Dizzasco — Drano — Gottro — Laino — Lanzo d'Intelvi — Pellio di Sopra — Piano Porlezza — Pigra — Ponna — Porlezza — Ramponio — San Fedele — Scaria — Schignano — Tavordo — Verna	28
XXXI	Maccagno	Agra — Armio — Biegno — Cadero con Graglio — Campagnano Vedasca — Curiglia — Due Cossani — Dumenza — Garabiole — Lozzo — Maccagno Inferiore — Maccagno Superiore — Monteviasco — Musignano — Pino sulla sponda del Lago Maggiore — Runo — Tronzano Lago Maggiore	17
XXXII	Alto Varesotto	Arbizzo — Arcisate — Arcumeggia — Ardena — Azzio — Bedero Valcuvia — Besano — Bisuschio — Bosco Valtravaglia — Brenno Useria — Brenta — Brezzo di Bedero — Brinzio — Brissago — Brusimpiano — Cabiglio — Cadegliano — Cantello — Caravate — Casalzuigno — Cassano Valcuvia — Castello Valtravaglia — Cavona — Cittiglio — Clivio — Cremenaga — Cuasso al Monte — Cugliate — Cunardo — Cuveglio in Valle — Cuvio — Duno — Fabiasco — Ferrera di Varese — Gemonio — Germignaga — Grantola — Induno Olona — Lavena — Luino — Marchirolo — Marzio — Masciago Primo — Mesenzana — Montegrino — Muceno — Musadino — Orino — Porto Ceresio — Porto Valtravaglia — Rancio Valcuvia — Roggiano Valtravaglia — Saltrio — Santa Maria del Monte — Sant'Ambrogio Olona — Valganna — Vararo — Veccana — Velate — Vergobbio — Viconago — Viggini — Voldomino	63
		Regione di Montagna . . .	240
<i>Regione di Collina</i>			
XXXIII	Basso Varesotto occidentale.	Angera — Arolo — Ballarate — Bardello — Barza — Barzola — Besozzo — Biandronno — Bogno — Brebbia — Bregano — Cadrezate — Capronno — Cardana — Cazzago Brabbia — Cellina — Cerro Lago Maggiore — Cocquio — Comabbio — Comerio — Gaviate — Ispra — Laveno — Leggiuno — Lisanza — Malgesso — Mercallo — Mombello Lago Maggiore — Monate — Monvalle — Olginasio — Osmate Lentate — Ranco — Sangiano — Taino — Ternate — Travedona — Trevisago — Varano Borghi — Voltorre .	40

Numero d'ordine delle Zone	DENOMINAZIONE delle Zone	COMUNI compresi nelle Zone	Numero dei Comuni
XXXIV	Basso Varesotto orientale.	Abbate Guazzone — Azzate — Barasso — Bizozero — Bobbiate — Bodio — Brunello — Buguggiate — Capolago — Carnago — Caronno Corbellaro — Caronno Ghiringhella — Casciago — Castel Seprio — Castiglione Olona — Castronno — Crosio della Valle — Daverio — Galliate Lombardo — Gazzada — Gornate Inferiore — Gornate Superiore — Gurone — Lissago — Lomnago — Lonate Ceppino — Lozza — Luvinata — Malnate — Masnago — Morazzone — Morosolo — Oltrona al Lago — Rovate — Schianno — Torba — Tradate — Varese — Vedano Olona — Venegono Inferiore — Venegono Superiore	41
XXXV	Alto Comasco	Abate — Albiolo — Binago — Bizzarone — Breccia — Brunate — Cagno — Camnago Faloppia — Camnago Volta — Capiago — Casanova Lanza — Castelnuovo Pozeno — Cavallasca — Caversaccio — Civiglio — Civiglio — Drezzo — Gaggino — Gironico — Lipomo — Lucino — Maccio — Montano Comasco — Montorfano — Olgiate Comasco — Parè — Ponzate — Rebbio — Rodero — Ronago — San Fermo della Battaglia — Solbiate — Solzago — Tavernerio — revano — Uggiate	35
XXXVI	Alta Brianza orientale	Acquate — Aizurro — Bartesate — Biglio — Caghiano — Carella con Mariaga — Caslino d'Erba — Cassina Mariaga — Castello sopra Lecco — Castelmarte — Cesana di Brianza — Civate — Consonno — Dozio — Galbiate — Garlate — Germanedo — Imberido — Lecco — Longone al Segrino — Maggianico — Malgrate — Nava — Olginate — Penzano — Pescate — Proserpio — Pusiano — Ravellino — Sala al Barro — San Giovanni alla Castagna — Suello — Valgreghentino — Valmadrera — Villa Vergano	35
XXXVII	Bassa Brianza orientale	Airuno — Annone di Brianza — Bagaggera — Barzago — Barzanò — Bosisio — Brianzola — Brivio — Bulciago — Calco — Capiate — Casatenovo — Cassago — Cernusco Lombardone — Cologna — Contra — Cremella — Dolzago — Ello — Garbagnate Monastero — Imbersago — Lomagna — Lomaniga — Merate — Missaglia — Molteno — Montonico — Montevicchia — Monticello — Novate Brianza — Oggionno — Olgiate Molgora — Oriano di Brianza — Osnago — Paderno d'Adda — Perego — Robbiate — Rovagnate — Sabbioncello — Santa Maria Hoè — Sartirana Briantea — Sirone — Sirtori — Verderio Inferiore — Verderio Superiore — Viganò	46

Numero d'ordine delle Zone	DENOMINAZIONE delle Zone	COMUNI compresi nelle Zone	Numero dei Comuni
XXXVIII	Brianza Comasca	Albese — Alserio — Alzate Brianza — Anzano del Parco — Arcellasco — Arosio — Brenna — Buccinigo — Cabiato — Cantù — Carcano — Carimate — Carugo — Casletto — Cassano Albese — Costa Masnaga — Cremonago — Crevenna — Cucciago — Erba Incino — Fabbrica Durini — Figino Serenza — Intimiano — Inverigo — Lambrugo — Lezza — Lurago d'Erba — Mariano Comense — Merone — Mojana — Monguzzo — Nibionno — Novedrate — Orsenigo — Paravicino — Ponte Lambro — Rogeno — Romanò Brianza — Senna Comasco — Vill'Albese — Villa Romanò	41
XXXIX	Basso Comasco	Asnago — Bernate Rosales — Bregnano — Bulgarello — Casnate — Cassina Rizzardi — Cermenate — Civello — Fino Mornasco — Grandate — Luisago — Lurate Abbate — Minoprio — Rovellasca — Vertemate . . .	15
Regione di Collina			253
<i>Regione di Pianura.</i>			
XL	Altopiano Comasco	Appiano — Beregazzo con Figliaro — Bulgarograsso — Cadorago — Carbonate — Caslino al Piano — Cirimido — Fenegrò — Guanzate — Limido Comasco — Locate Varesino — Lomazzo — Lurago Marinone — Mozzate — Oltrona di San Mamette — Rovello — Turate — Veniano	18
Provincia di Como			511
PROVINCIA DI CREMONA.			
<i>Regione unica di Pianura.</i>			
XLI	Casalasco e Padenese	Calvatone — Casalmaggiore — Casteldidone — Castelponzone — Drizzona — Gussola — Martignana di Po — Piacena — Rivarolo del Re ed Uniti — San Giovanni in Croce — San Martino del Lago — Scandolara Ravara — Solarolo Rainerio — Spineda — Tornata — Torricella del Pizzo — Vho — Voltido	18

Numero d'ordine delle Zone	DENOMINAZIONE delle Zone	COMUNI compresi nelle Zone	Numero del Comuni
XLII	Basso Cremonese	Ca' d'Andrea — Cappella de' Picenardi — Cingia de' Botti — Derovere — Gabbioneta — Gerre de' Caprioli — Isola Dovarese — Motta Baluffi — Ostiano — Pescarolo ed Uniti — Pessina Cremonese — San Daniele Ripa Po — Stagno Lombardo — Torre de' Picenardi — Vescovato — Volongo	16
XLIII	Regona d'Oglio	Azzanello — Binanuova — Bordolano — Castelvisconti — Corte de' Cortesi con Cignone — Genivolta — Robecco d'Oglio — Scandolara Ripa d'Oglio	8
XLIV	Cremonese	Annico — Barzaniga — Bonemerse — Ca' de' stelvisconti — Corte de' Cortesi con Cignone con Dosimo — Casalbuttano ed Uniti — Casalmorano — Castelleone — Castelveverde — Cella Dati — Cicognolo — Corte de' Frati — Cremona ed Uniti — Gadesco — Grontardo — Grumello Cremonese ed Uniti — Malagnino — Olmeneta — Ossolaro — Paderno Cremonese — Persico — Pieve Delmona — Pieve d'Olmi — Pieve San Giacomo — Pozzaglio ed Uniti — San Bassano — San Martino in Beliseto — Sesto ed Uniti — Soresina — Sospiro — Spinadesco — Tredossi . .	33
XLV	Regona d'Adda e Po . . .	Acquanegra Cremonese — Casaletto Ceredano — Credera — Crotta d'Adda — Formigara — Gombito — Montodine — Moscazzano — Pizzighettone — Rubbiano	10
XLVI	Cremasco	Bagnolo Cremasco — Camisano — Campagnola Cremasca — Capergnanica — Capralba — Casale Cremasco — Casaletto di Sopra — Casaletto Vaprio — Castel Gabbiano — Chieve — Crema — Cremona — Cumignano sul Naviglio — Fiesco — Izano — Madignano — Offanengo — Ombriano — Pianengo — Pieranica — Quintano — Ricengo — Ripalta Arpina — Ripalta Guerina — Ripalta Nuova — Romanengo — Salvirola — San Bernardino — Santa Maria della Croce — Sergnano — Soncino — Ticengo — Torlino — Trescore Cremasco — Trigolo — Vaiano Cremasco — Vidolasco — Zappello .	38
XLVII	Pandinasco	Agnadello — Cassine Gandine — Dovera — Monte Cremasco — Palazzo Pignano — Pandino — Rivolta d'Adda — Scannabue — Spino d'Adda — Vailate	10
Provincia di Cremona			133

Numero d'ordine delle Zone	DENOMINAZIONE delle Zone	COMUNI compresi nelle Zone	Numero dei Comuni
PROVINCIA DI MANTOVA.			
<i>Regione di Collina.</i>			
XLVIII	Anfiteatro Morenico del Garda.	Castiglione delle Stiviere — Cavriano — Mon- zambano — Ponti sul Mincio — Solferino — Volta Mantovana	6
<i>Regione di Pianura.</i>			
XLIX	Altopiano Mantovano tra il Mincio e l'Oglio.	Acquanegra sul Chiese — Asola — Canneto sull'Oglio — Casalmoro — Casaloldo — Ca- salromano — Castel Goffredo — Ceresara — Goito — Guidizzolo — Mariana — Medole — Piubega — Redonesco	14
L	Bassopiano Mantovano tra l'Oglio e il Po.	Bozzolo — Commessaggio — Dosolo — Gaz- zuolo — Marcaria — Pomponesco — Riva- rolo Mantovano — Sabbioneta — San Marti- no dall'Argine — Viadana	10
LI	Media pianura Mantovana tra il Mincio, l'Oglio e il Po.	Bagnolo San Vito — Borgoforte — Castelluc- chio — Curtatone — Gazoldo degli Ippoli- ti — Mantova — Rodigo — Virgilio	8
LII	Risicola del Mantovano tra il Mincio e il Po.	Bigarello — Castelbelforte — Castel d'Ario — Marmiolo — Ostiglia — Porto Mantovano — Roncoferraro — Roverbella — San Gior- gio di Mantova — Serravalle a Po — Suste- nente — Villimpenta	12
LIII	Oltre-Po Mantovano alla sinistra del Secchia.	Gonzaga — Moglia — Motteggiana — Pego- gnaga — San Benedetto Po — Suzzara . . .	6
LIV	Oltre-Po Mantovano alla destra del Secchia.	Borgofranco sul Po — Carbonara di Po — Fe- lonica — Maguacavallo — Pieve di Coriano — Poggio Rusco — Quingentole — Quistel- lo — Revere — Schivenoglia — Sermide — Villa Poma	12
Regione di Pianura			62
Provincia di Mantova			68

Numero d'ordine delle Zone	DENOMINAZIONE delle Zone	COMUNI compresi nelle Zone	Numero dei Comuni
PROVINCIA DI MILANO.			
<i>Regione di Collina.</i>			
LV	Colline del Gallaratese e del Varesotto.	Albizzate — Arsago — Besnate — Cairate — Cajello — Casale Litta — Cassano Magnago — Cavaria e Uniti — Crenna — Golasecca — Jerago con Orago — Mezzana Superiore — Mornago — Oggiona con Santo Stefano — Sesto Salende — Solbiate Arno e Monte — Sumirago — Vergiate	18
LVI	Colline della bassa Brianza	Albate — Besana in Brianza — Briosco — Camparada — Carate Brianza — Correzzana — Giussano — Lesmo — Renate — Triuggio — Veduggio con Colzano — Velate Milanese — Verano	13
Regione di Collina . . .			31
<i>Regione di Pianura.</i>			
LVII	Altopiano Milanese asciutto.	Agrate Brianza — Aicurzio — Arconate — Arcore — Bariassina — Basiano — Bellusco — Bernareggio — Biassono — Borsano — Bovisio — Burago di Molgora — Buscate — Busnago — Busto Arisizio — Busto Garolfo — Cambiagio — Canegrate — Caponago — Cardano al Campo — Carnate — Caronno Milanese — Carugate — Casorate Sempione — Castano Primo — Castellanza — Cavenago di Brianza — Ceriano Laghetto — Cerro Maggiore — Cesano Maderno — Cesate — Cislago — Cogliate — Concorezzo — Cornate — Desio — Fagnano Olona — Ferno — Gallarate — Garbagnate Milanese — Gerenzano — Gorla Maggiore — Gorla Minore — Grezzago — Lazzate — Legnano — Lentate sul Seveso — Limbiate — Lissone — Lonate Pozzolo — Macherio — Magnago — Marnate — Masate — Masciago Milanese — Meda — Mezzago — Misinto — Monza — Muggiò — Nosate — Nova — Olgiate Olona — Oreno — Origgio — Ornago — Parabiago — Pozzo d'Adda — Rescaldina — Roncello — Ronco Briantino — Ruginello — Sacconago — Samarate — San Giorgio su Legnano — San Vittore Olona — Saronno — Seregno — Seveso — Solaro — Solbiate Olona — Somma Lombardo — Sovico — Sulbiate — Trezzano Rosa — Trezzo sull'Adda — Uboldo — Vaprio d'Adda — Varedo — Vedano al Lambro — Villa San Fiorano — Vimercate — Vizzola Ticino	93

Numero d'ordine delle Zone	DENOMINAZIONE delle Zone	COMUNI compresi nelle Zone	Numero dei Comuni
LVIII	Altopiano Milanese irriguo	Affori — Arese — Arluno — Balsamo — Bareggio — Bernate Ticino — Boffalora sopra Ticino — Bollate — Bresso — Brugherio — Bussero — Casorezzo — Cassinetta di Lugagnano — Cerchiate — Cernusco sul Naviglio — Cinisello — Cologno Monzese — Corbetta — Cormano — Cornaredo — Crescenzago — Cuggiono — Cusano Milanino — Gessate — Gorgonzola — Gorlaprecolto — Greco Milanese — Inveruno — Inzago — Lainate — Lucernate — Magenta — Marcallo con Casone — Mazzo Milanese — Mesero — Musocco — Nerviano — Niguarda — Novate Milanese — Ossona — Paderno Dugnano — Pero — Pessano — Pogliano — Pregnana Milanese — Robecchetto con Induno — Rho — Santo Stefano Ticino — Segrariano — Senago — Sesto San Giovanni — Settimo Milanese — Terrazzano — Turbigo — Vanzago — Vimodrone — Vittuone . . .	57
LIX	Piano irriguo del Naviglio Grande e Pavese.	Abbiategrasso — Albairate — Assago — Baggio — Basiglio — Besate — Binasco — Bubbiano — Buccinasco — Calvignasco — Carpiano — Casarile — Cerro al Lambro — Cesano Boscone — Chiaravalle Milanese — Cislino — Corsico — Cusago — Gaggiano — Gudo Visconti — Iacchiarella — Locate di Triulzi — Melegnano — Milano — Morimondo — Motta Visconti — Noviglio — Opera — Ozzero — Pieve Emanuele — Robecco sul Naviglio — Rosate — Rozzano — San Giuliano Milanese — Tremo — Trezzano sul Naviglio — Vermezzo — Vernate — Vigentino — Zelo Surrigone — Zibido San Giacomo	41
LX	Piano irriguo della Martesana.	Bellinzago Lombardo — Cassano d'Adda — Cassina de' Pecchi — Colturano — Lambrate — Linate al Lambro — Liscate — Mediglia — Melzo — Pantigliate — Peschiera Borromeo — Pioltello — Pozzuolo Martesana — Rodano — San Donato Milanese — Segrate — Settala — Truccazzano — Vignate — Vizzolo Predabissi	20
LXI	Piano irriguo della Muzza (Lodigiano propriamente detto).	Bertonico — Borghetto Lodigiano — Brembio — Camairago — Casaletto Lodigiano — Casalmajocco — Casalpusterlengo — Caselle Lurani — Castiglione d'Adda — Castiraga Vidardo — Cavacurta — Cavenago d'Adda — Cazzimani — Cervignano — Codogno — Comazzo — Cornegliano Laudense — Dresano — Galgagnano — Livraga — Lodi — Lodi Vecchio — Mairago — Maleo — Marudo — Massalengo — Merlino — Montanaso Lombardo — Mulazzano — Ossago — Paolo — Pieve Fissiraga — Salerano sul Lam-	

Numero d'ordine delle zone	DENOMINAZIONE delle Zone	COMUNI compresi nelle Zone	Numero dei Comuni
		bro — San Martino in Strada — Sant'Angelo Lodigiano — San Zenone al Lambro — Secugnago — Sordio — Terranuova dei Passerini — Tribiano — Turano — Valera Fratta — Villanova del Sillaro — Villavesco — Vittadone — Zelo Buon Persico — Zorlesco.	47
LXII	Ghiaia d'Adda	Abbadia Cerreto — Boffalora d'Adda — Corte Palasio — Crespiatica	4
LXIII	Lungo Po Lodigiano	Cantonale — Caselle Landi — Castelnuovo Bocca d'Adda — Corno Giovine — Cornovecchio — Fombio — Guardamiglio — Maccastorna — Meleti — Orio Litta — Ospedaletto Lodigiano — San Fiorano — San Rocco al Porto — Santo Stefano Lodigiano — Senna Lodigiana — Somaglia	16
LXIV	Piano — colle di San Colombano.	Graffignana — San Colombano al Lambro	2
		Regione di Pianura	280
		Provincia di Milano	311

PROVINCIA DI PAVIA.

Regione di Montagna.

LXV	Alto Bobbiese	Bobbio — Cerignale — Corte Brugnatella — Fascia — Fontanigorda — Gorreto — Menconico — Ottone — Pregola — Rondanina — Rovegno — Santa Margherita di Bobbio — Zerba	13
LXVI	Basso Bobbiese	Bagnaria — Caminata — Cella di Bobbio — Fortunago — Romagnese — Ruino — Sagliano di Crenna — Sant'Albano di Bobbio — Trebecco — Val di Nizza — Valverde — Varzi — Zavattarello	13
		Regione di Montagna	26

Regione di Collina.

LXVII	Alto Vogherese	Borgoratto Mormorolo — Canevino — Cecima — Golferenzo — Lirio — Montalto Pavese — Montecalvo Versiggia — Montesegale — Montù Berchielli — Pizzicorno — Rocca de' Giorgi — Rocca Susella — San Ponso Semola — Staghiglione — Trebbiano Nizza — Volpara	16
-------	--------------------------	---	----

Numero d'ordine delle Zone	DENOMINAZIONE delle Zone	COMUNI compresi nelle Zone	Numero dei Comuni
LXVIII	Broni e Stradella . . .	Bosnasco — Broni — Calvignano — Canneto Pavese — Castana — Casteggio — Cigognola — Codevilla — Corvino San Quirico — Donelasco — Godiasco — Montebello — Montescano — Montù Beccaria — Mornico Losana — Oliva Gessi — Pietra de' Giorgi — Redavalle — Retorbido — Rivanazzano — Rovescala — San Damiano al Colle — Santa Giulietta — Santa Maria della Versa — Stradella — Torrazza Coste — Torre del Monte — Torricella Verzate — Zenevredo Regione di Collina . . .	29 45
<i>Regione di Pianura.</i>			
LXIX	Basso Vogherese	Albaredo Arnaboldi — Arena Po — Barbanello — Bastida dei Dossi — Bastida Pancarana — Bottarone — Branduzzo — Bressana — Campospinoso — Casanova Lonati — Casatisma — Casei Gerola — Castelletto Po — Cervesina — Corana — Cornale — Lungavilla — Mezzanino — Pancarana — Pinarolo Po — Pizzale — Portalbera — Rea — Robecco Pavese — San Cipriano Po — Silvano Pietra — Verretto — Verrua Siccomario — Voghera	29
LXX	Lomellina occidentale . .	Candia Lomellina — Castellaro de' Giorgi — Castello d'Agogna — Castelnuovo — Cerreto Lomellino — Confienza — Cozzo — Gallivola — Goido — Langosco — Lomello — Mede — Nicorvo — Olevano di Lomellina — Ottobiano — Palestro — Robbio — Rosasco — Sant'Angelo Lomellina — Semiana — Terrasa — Valeggio — Valle Lomellina — Velezzo Lomellina — Villa Bissossi — Zeme	26
LXXI	Lomellina orientale . .	Albonese — Borgo San Siro — Cassolnovo — Cernago — Cilavegna — Dorno — Gambolò — Garlasco — Gravellona — Groppello Cairoli — Mortara — Parona — San Giorgio di Lomellina — Tromello — Vigevano — Zerbolò	16
LXXII	Lungo Po Lomellina . .	Breme — Frascarolo — Gambarano — Mezzana Bigli — Pieve del Cairo — Sartirana Lomellina — Suardi — Torre Beretti	8
LXXIII	Ferrera ed Alagna . . .	Alagna — Ferrera Erbognone — Scaldasole .	3

Numero d'ordine delle Zone	DENOMINAZIONE delle Zone	COMUNI compresi nelle Zone	Numero dei Comuni
LXXIV	Basso Pavese destra Ticino.	Carbonara al Ticino — Cava Manara — Mezzana Rabattone — Pieve Albignola — San Martino Siccomario — Sannazzaro de' Burgondi — Sommo — Travacò Siccomario — Villanova d'Ardenghi — Zinasco	10
LXXV	Alto Pavese	Albuzzano — Bascapè — Baselica Bologna — Battuda — Borgarello — Bornasco — Carpi gnago — Casorate Primo — Ceranova — Copiano — Cura Carpignano — Filighera — Fossarmato — Genzone — Gerenzago — Giussago — Landriano — Lardirago — Magherno — Marcignago — Marzano — Mirabello ed Uniti di Pavia — Rognano — Roncaro — San Genesio — Sant'Alessio con Vialone — Siziano — Torre d'Arese — Torre del Mangano — Torrevecchia Pia — Torriano — Trivolzio — Trovo — Turago Bordone — Vellezzo Bellini — Vidigulfo — Vилanterio — Vistarino — Zeccone	39
LXXVI	Basso Pavese sinistra Ticino.	Belgiojoso — Bereguardo — Linarolo — Pavia — Torre d'Isola — Valle Salimbene . .	6
LXXVII	Basso Pavese vitato	Badia — Chignolo Po — Corteolona — Costa de' Nobili — Inverno — Miradolo — Monticelli Pavese — Pieve Porto Morone — Santa Cristina e Bissone — San Zenone al Po — Spessa — Torre de' Negri — Zerbo . . .	13
Regione di Pianura			150
Provincia di Pavia			221

PROVINCIA DI SONDRIO.

Regione unica di Montagna.

LXXVIII	Bormiese	Bormio — Sondalo — Valfurva — Valle di Dentro — Valle di Sotto	5
LXXIX	Livigno	Livigno	1
LXXX	Valmalenco e Valmasino	Casoggio — Chiesa — Lanzada — Spriana — Torre di Santa Maria — Val Masino	6
LXXXI	Chiavennese	Campodolcino — Chiavenna — Gordona — Isolato — Menarola — Mese — Novate Mezzola — Piuro — Prata Camportaccio — Samolaco — San Giacomo Filippo — Verceia — Villa di Chiavenna	13

Numero d'ordine delle Zone	DENOMINAZIONE delle Zone	COMUNI compresi nelle Zone	Numero del Comuni
LXXXII	Monte-piano a destra dell'Adda.	Ardenno — Berbenno di Valtellina — BIANZONE — Buglio in Monte — Campovico — Castione Andevenno — Cercino — Chiuro — Cino — Civo — Dazio — Dubino — Grosio — Grosotto — Mantello — Mello — Montagna — Pendolasco — Ponte in Valtellina — Postalesio — Sondrio — Teglio — Tirano — Traona — Tresivio — Vervio — Villa di Tirano	27
LXXXIII	Monte-piano a sinistra dell'Adda.	Albaredo per San Marco — Albosaggia — Andalo — Bema — Caiolo — Castello dell'Acqua — Cedrasco — Colorina — Cosio Valtellino — Delebio — Faedo — Forcola — Fusine — Gerola Alta — Lovero Valtellino — Mazzo di Valtellina — Morbegno — Pedesina — Piantedo — Piateda — Rasura — Rogolo — Sernio — Talamona — Tartano — Tovo di Sant'Agata	26
Provincia di Sondrio.			78
Lombardia.			1907

Comp.: **VENEZIA TRIDENTINA**

Numero d'ordine delle Zone	DENOMINAZIONE delle Zone	COMUNI compresi nelle Zone	Numero del Comuni
VENEZIA TRIDENTINA.			
<i>Regione unica di Montagna.</i>			
I	Ampezzo	Ampezzo — Colle di Santa Lucia — Livinal- longo	3
II	Bolzano I	Appiano — Barbiano — Bolzano — Bronzòlo — Caldaro — Carnedo — Cauria — Chiusa all'Isarco — Cortaccia — Cortina — Egna — Favogna di Sotto — Gries di Bolzano — Gudón — Laión — Laives — Lazzons — Magré — Montagna — Ora — Ponte al- l'Isarco — Renón — Salorno — Terlano — Terméno — Tisa — Vádena — Valdagno — Vanga — Velturmo — Villandro	31
III	Bolzano II	Castelrotto — Fie — Funès — Nova Levante — Nova Ponente — Ortisei — Santa Cristi- na — in Gardena — Selva in Gardena — Tires	9
IV	Bolzano III	Mèltina — San Genesio — Sarentino — Ve- lasio	4
V	Borgo	Bieno — Borgo — Bosentino — Calceránica — Caldonazzo — Carzano — Casotto — Ca- stelnuovo — Castel Tesino — Centa — Cin- te Tesino — Grigno — Ivan-Fracena — La- varone — Léxico — Luserna — Novaledo — Ospedaletto — Pedemonte — Pieve Tesino — Roncegno — Ronchi di Valsugana — Sa- mone — Scurelle — Spera — Strigno — Telve — Telve di Sopra — Torcegno — Vat- taro — Vill'Agnedo	31
VI	Bressanone	Albés — Bressanone — Colle Isarco — Èóres — Flères — Fúndoles — Lusón — Maranza in Pusteria — Mareta — Mezzaselva all'I- sarco — Millan-Sarnes — Montepoente — Múles — Noci — Novacella — Prati — Ra- cignes — Ridanno — Rio di Pusteria — Ro- dengo — Sant'Andrea in Monte — San Va- lentino al Brennero — Scale — Scáves — Spignes — Stilves — Tèlves — Trens — Tu- nes — Valdiglio — Vallarga — Váles — Vandòies di Sotto — Varna — Vipiteno — Vizze — Zèdes	37
VII	Brunico	Acereto — Anterselva — Badia — Bráies — Brunico — Caminata in Tures — Campo Tu- res — Castello in Pusteria — Chiènes — Cissico — Colfosco — Colle in Casies — Colli in Pusteria — Corte in Pusteria — Cor- vara in Badia — Dobbiaco — Elle — Fál-	

Comp.: VENEZIA TRIDENTINA

Numero d'ordine delle Zone	DENOMINAZIONE delle Zone	COMUNI compresi nelle Zone	Numero del Comuni
		zes — Gais — Lappágo — La Valle — Longiarù — Lutago — Marebbe — Molini di Tures — Monghezzo Esterno — Monguelfo — Montale in Pusteria — Montàssilo — Monte San Candido — Onies — Perga — Prato alla Draya — Raissa — Rasún di Sopra — Rasún di Sotto — Rinna — Riomolino — Riva in Valle — San Candido — San Giacomo in Valle Aurina — San Giorgio in Val Túres — San Giovanni in Valle Aurina — San Lorenzo in Pusteria — San Martino in Badia — San Martino in Casies — San Pietro in Valle Aurina — San Sigismondo — Santa Maddalena in Casies — San Valentino in Predoi — Salva dei Molini — Sesto — Teodona — Terènto — Tèsido — Valdàora — Valle San Silvestro — Vendòies di Sopra — Versciaco — Villabassa — Villa d'Úta — Villa in Selva — Villa Santa Caterina	63
VIII	Cavalese	Anterivo — Campitello — Canazei — Capriana — Cárano — Castello — Cavalese — Daiano — Forno — Mazzin — Moéna — Panchià — Perra — Pozza — Predazzo — Róver-Carbonare — San Lugano — Soraga — Stramentizzo — Tesero — Trodena — Valfioriana — Varena — Vigo di Fassa — Ziano	25
IX	Cles	Almazzo — Amblàr — Arnago — Banco — Bollentina — Bozzana — Brésimo — Brez — Cagnò — Caldés — Carciato — Caséz — Castelfondo — Castello — Cavareno — Cavizzana — Celledizzo — Cellentino — Cis — Cles — Cloz — Cogolo — Comásine — Còredo — Croviana — Cunevo — Dambel — Deggiano — Dermulo — Dimaro — Don Flavón — Fondo — Lauregno — Livo — Magràs — Malé — Malosco — Mastellinga — Méchel — Mestriago — Mezzana — Monclassico — Montés — Nanno — Ossana — Peio — Pellizzano — Piano — Pregonna — Pressón — Proves — Rabbi — Revò — Romallo — Romeno — Ronzone — Ruffrè — Rumo — Salter-Malgolo — Samoclevo — San Felice — San Giacomo — Sanzeno — Sarnonico — Sèio — Senale — Sfráz — Smarano — Taio — Tassullo — Tavon — Termenago — Tèrres — Terzolàs — Tres — Tuenno — Vasio — Vermiglio	79
X	Merano I	Acérnes — Andriano — Aveligna — Cáines — Curàces — Fojana — Gargazone — Lagundo — Lana — Maia Alta — Maia Bassa — Marlengo — Merano — Nalles — Naturno — Palus — Parcines — Postàl — Rifiano — Scena — Tésimo — Tirolo — Ultimo — Verano	24

Comp.: VENEZIA TRIDENTINA

Numero d'ordine delle Zone	DENOMINAZIONE delle Zone	COMUNI compresi nelle Zone	Numero dei Comuni
XI	Merano II	Corvara in Passiria — Piano in Passeria — Plátea — San Leonardo in Passiria — San Martino in Passiria.	5
XII	Mezolombardo	Andalo — Campodenno — Cavedago — Dàr- dine — Denno — Dèrcolo — Fai — Gru- mo — Lòver — Masi di Vigo — Mezoco- rona — Mezolombardo — Mollaro — Mol- veno — Nave San Rocco — Priò — Quetta — Roverè della Luna — Segno — Spormag- giore — Sporminore — Termòn — Torra — Toss — Tuenetto — Vervò — Vigo d'Anà- nia — Vion — Zambana.	29
XIII	Primiero	Canal San Bovo — Fiera di Primiero — Imèr — Mezzano — Sagròn-Miss — Siròr — To- nadico — Transacqua.	8
XIV	Riva	Arco — Bezzecca — Biacesa — Cologna-Ga- vazzo — Drena — Dro — Enguiso — Legòs — Lenzumo — Locca — Mezzolago — Mo- lina — Nago-Tòrbole — Oltresarca — Pieve di Ledro — Pranzo — Prè — Pregàsina — Riva — Romarzollo — Tenno — Tiarno di Sopra — Tiarno di Sotto — Ville del Monte	24
XV	Rovereto	Ala — Aldeno — Avio — Besenello — Bor- ghetto — Brentònico — Calliano — Castel- lano — Chienis — Chizzola — Cimone — Folgarìa — Garniga — Isera — Lenzima — Lizzana — Mauzano — Marano — Marco — Mori — Noarna — Nogaredo — Nomesina — Nomi — Noriglio — Pannone — Patò- ne — Pederzano — Pilcante — Pomarolo — Reviano-Folàs — Ronzo — Rovereto — San- ta Margherita — Sasso — Serravalle — Ter- ragnolo — Trambileno — Vallarsa — Valle San Felice — Villa Lagarina — Volano . .	42
XVI	Silandro	Alliz — Burgusio — Castebello — Cavola- no — Cengles — Ciars — Clusio — Colde- rano — Colsano — Corona alla Muta — Corzes — Glorenza — Láces — Lacigno — Lasa — Láudes — Malles — Martello — Mázia — Monte a Mezzodi — Monte a Tra- montana — Montechiaro — Montefontana — Mortèr — Oris — Plagnòlo — Prato di Ve- nosta — Resia all'Adige — San Martino al Monte — San Valentino alla Muta — Se- nàles in Venosta — Silandro — Sliniga — Sluderno — Stave — Stelvio — Tablà — Ta- nàs — Tárres di Sopra — Tarres di Sotto — Tubre — Vallelunga Carlino — Vezzano in Venosta.	43

Comp.: **VENEZIA TRIDENTINA**

Numero d'ordine delle Zone	DENOMINAZIONE delle Zone	COMUNI compresi nelle Zone	Numero dei Comuni
XVII	Tione	Agrone — Andogno — Armo — Bersone — Bleggio Inferiore — Bleggio Superiore — Bocenago — Bolbeno — Bollone — Bondo — Bondone — Borzago — Breguzzo — Brione — Caderzone — Campo — Carisolo — Castello — Cimego — Cologna — Comano — Condino — Creto — Daone — Darè — Darzo — Dorsino — Fiavé — Fisto — Giustino — Iavrè — Lardaro — Lodrone — Lundo — Magasa — Massimeno — Moerna — Montagne — Mortaso — Pelugo — Persone — Pinzolo — Por — Praso — Premione — Preore — Prezzo — Ràgoli — Roncone — San Lorenzo — Saone — Scelmo — Seo — Stènico — Storo — Strada — Strembo — Stumiaga — Tavodo — Tione — Turano — Verdesina — Vigo Rendena — Villa Banale — Villa Zendena — Zuclò	66
XVIII	Trento	Albiano — Baselga di Pinè — Baselga di Vezzano — Bedollo — Càdine — Calavino — Canezza — Castagné — Cavèdine — Cembra — Ciago — Civezzano — Cognola — Costasavina — Còvelo — Faèdo — Falèsina — Fàver — Fierozzo — Fornace — Frasilongo — Fraveggio — Gardolo al Piano — Giovo — Gràuno — Grumès — Ischia — Lasino — Lavis — Lisignago — Lon — Lona-Lasès — Madrano — Margone — Mattarello — Meàno — Miòla — Nogarè — Padergnone — Palù — Pergine — Povo — Ranzo — Ravina — Romagnano — Roncogno — San Michele — Sant'Orsola — Sardagna — Segonzano — Serso — Sevignano — Sopramonte — Sovèr — Susà — Tenna — Terlago — Trento — Valda — Vezzano — Viarago — Vigalzano — Vignola — Vigolo-Baselga — Vigolo-Vattàro — Villazzano . .	66
Venezia Tridentina			589

Numero d'ordine delle Zone	DENOMINAZIONE delle Zone	COMUNI compresi nelle Zone	Numero dei Comuni
VENETO.			
PROVINCIA DI BELLUNO.			
<i>Regione unica di Montagna.</i>			
I	Alto Piave	Auronzo — Borca — Calalzo — Cibiana — Comelico Superiore — Danta — Domegge — Lorenzago — Lozzo Cadore — Pieve di Cadore — San Nicolò di Comelico — San Pietro Cadore — Santo Stefano di Cadore — San Vito di Cadore — Sappada — Valle di Cadore — Vigo — Vodo	18
II	Cordevole	Agordo — Alleghe — Cencenighe — Falcade — Forno di Canale — Gosaldo — La Valle — Rivamonte — Rocca Pietore — San Tommaso — Selva di Cadore — Taibon — Vallada — Voltago	14
III	Maè Piave (Zoldano)	Castello Lavazzo — Forno di Zoldo — Longarone — Ospitale — Perarolo — Soverzene — Zoldo Alto — Zoppè	8
IV	Medio Piave (Bellunese e Alpago).	Belluno — Chies d'Alpago — Farra d'Alpago — Limana — Mel — Pieve d'Alpago — Ponte nell'Alpi — Puos d'Alpago — San Gregorio nelle Alpi — Santa Giustina — Sedico — Sospirolo — Tambre d'Alpago — Trichiana	14
V	Cismon e Piave (Feltrino)	Alano di Piave — Arsiè — Cesiomaggiore — Feltre — Fonzaso — Lamon — Lentiai — Pedavena — Quero — Seren — Sovramonte — Vas	12
		Provincia di Belluno	66
PROVINCIA DI PADOVA.			
<i>Regione di collina.</i>			
VI	Colli Euganei	Arquà Petrarca — Baone — Battaglia — Cinto Euganeo — Este — Galzignano — Lozzo Atestino — Rovolon — San Pietro Montagnon — Teolo — Torreglia — Vo	12

Numero d'ordine delle Zone	DENOMINAZIONE delle Zone	COMUNI compresi nelle Zone	Numero dei Comuni
<i>Regione di Pianura.</i>			
VII	Asciutta del Brenta e Mnsone.	Borgoricco — Campodarsego — Camposampiero — Campo San Martino — Curtarolo — Loreggia — Massanzago — Piombino Dese — San Giorgio delle Pertiche — San Giorgio in Bosco — Santa Giustina in Colle — Trebaseleghe — Villa del Conte — Villanova di Camposampiero	14
VIII	Irrigua del Brenta . . .	Carmignano di Brenta — Cittadella — Fontaniva — Galliera Veneta — Gazzo — Grantorto — San Martino di Lupari — San Pietro in Gù — Tombolo	9
IX	Asciutta del Brenta e Bacchiglione.	Abano — Albignasego — Cadoneghe — Campodoro — Carrara San Giorgio — Carrara Santo Stefano — Casal Ser Ugo — Cervarese Santa Croce — Legnaro — Limena — Maserà di Padova — Mestrino — Noventa Padovana — Padova — Piazzola sul Brenta — Polverara — Ponte San Nicolò — Rubano — Saccolongo — Sant'Angelo di Piove di Sacco — Saonara — Selvazzano Dentro — Veggiano — Vigodarzere — Vigonza — Villafranca Padovana	26
X	Cerealicola dell'Adige e Gorzon.	Agnà — Anguillara Veneta — Barbona — Boara Pisani — Carceri — Casale di Scodosia — Castelbaldo — Granze — Masi — Megliadino San Fidenzio — Megliadino San Vitale — Merlara — Montagnana — Ospedaletto Euganeo — Piacenza d'Adige — Ponso — Saletto — Santa Margherita d'Adige — Sant'Elena — Sant'Urbano — Solefino — Stanghella — Urbana — Vescovana — Vighizzolo d'Este — Villa Estense . . .	26
XI	Viticola dell'Adige e Gorzon.	Arre — Bagnoli di Sopra — Cartura — Conselve — Monselice — Pernumia — Pozzonovo — San Pietro Viminario — Terrassa Padovana — Tribano	10
XII	Basso Brenta	Arzer Grande — Bovolenta — Brugine — Candiana — Codevigo — Correzzola — Piove di Sacco — Pontelongo	8
Regione di Pianura . . .			93
Provincia di Padova			105

Numero d'ordine delle Zone	DENOMINAZIONE delle Zone	COMUNI compresi nelle Zone	Numero dei Comuni
PROVINCIA DI ROVIGO.			
<i>Regione unica di Pianura.</i>			
XIII	Alto Polesine	Badia Polesine — Bagnolo di Po — Bergantino — Calto — Canaro — Canda — Castelguglielmo — Castelnuovo Bariano — Ceneselli — Crocetta — Ficarolo — Fiesso Umbertiano — Gaiba — Giacciano con Baruchella — Lendinara — Massa Superiore — Melara — Occhiobello — Pincara — Ramo di Palo — Salara — Salvaterra — San Bellino — Stienta — Trecenta — Villa d'Adige	26
XIV	Medio Polesine	Arquà Polesine — Boara Polesine — Borsea — Bosaro — Buso Sarzano — Ca' Emo — Ceregno — Concadirame — Costa di Rovigo — Crespino — Frassinelle Polesine — Fratta Polesine — Gavello — Grignano di Polesine — Guarda Veneta — Lusina — Pettorazza Grimani — Polesella — Pontecchio — Rovigo — San Martino di Venezze — Sant'Apollinare con Selva — Villadose — Villamarzana — Villanova del Ghebbo — Villanova Marchesana	26
XV	Basso Polesine	Adria — Ariano nel Polesine — Bottrighe — Contarina — Corbola — Donada — Loreo — Papozze — Porto Tolle — Rosolina — Taglio di Po	11
Provincia di Rovigo			63
PROVINCIA DI TREVISO.			
<i>Regione di Collina.</i>			
XVI	Occidentale (destra Piave)	Arcade — Asolo — Borso del Grappa — Caerano di San Marco — Castelcuoco — Cavaaso — Cornuda — Crespano del Grappa — Crocetta Trevigiana — Fonte — Maser — Monfumo — Montebelluna — Nervesa — Paderno del Grappa — Pederobba — Possagno — San Zenone degli Ezzelini — Volpago	19

Numero d'ordine delle Zone	DENOMINAZIONE delle Zone	COMUNI compresi nelle Zone	Numero dei Comuni
XVII	Orietale (sinistra Piave) .	Cappella Maggiore — Cison di Valmarino — Colle Umberto — Conegliano — Farra di Scligo — Follina — Fregona — Miane — Moriago — Pieve di Soligo — Refrontolo — Revine Lago — San Pietro di Barbozza — San Pietro di Feletto — Sarmede — Segusi- no — Sernaglia — Susegana — Tarzo — Valdobbiadene — Vidor — Vittorio	22 41
Regione di Collina			
<i>Regione di Pianura.</i>			
XVIII	Occidentale superiore (de- stra Piave).	Altivole — Castelfranco Veneto — Castello di Godego — Istrana — Loria — Maserada — Paese — Ponzano Veneto — Povegliano — Resana — Riese — Spresiano — Trevigna- no — Vedelago — Villorba	15
XIX	Occidentale inferiore (de- stra Piave).	Breda di Piave — Carbonera — Casale sul Si- le — Casier — Melma — Mogliano Veneto — Monastier di Treviso — Morgano — Pre- ganziol — Quinto di Treviso — Roncade — San Biagio di Callalta — Treviso — Zenson di Piave — Zero Branco	15
XX	Orientale superiore (sini- stra Piave).	Cimadolmo — Codognè — Cordignano — Go- dega di Sant'Urbano — Mareno di Piave — Orsago — San Fior — San Polo di Piave — Santa Lucia di Piave — San Vendemiano — Vazzola	11
XXI	Orientale inferiore (sini- stra Piave).	Cessalto — Chiarano — Fontanelle — Gajari- ne — Gorgo al Monticano — Mansuè — Meduna di Livenza — Motta di Livenza — Oderzo — Ormelle — Piavon — Ponte di Piave — Portobuffolè — Salgareda	14
Regione di Pianura			
Provincia di Treviso			
96			
PROVINCIA DI UDINE.			
<i>Regione di Montagna.</i>			
XXII	Carnia	Amaro — Ampezzo — Arta — Cavazzo Carni- co — Cercivento — Comeglians — Enemon- zo — Forni Avoltri — Forni di Sopra — Forni di Sotto — Lauco — Ligosullo — Ovaro — Paluzza — Paularo — Prato Carni-	

Numero d'ordine delle Zone	DENOMINAZIONE delle Zone	COMUNI compresi nelle Zone	Numero dei Comuni
		co — Preone — Ravascletto — Raveo — Rigolato — Sauris — Socchieve — Sutrio — Tolmezzo — Treppo Carnico — Verzegnis — Villa Santina — Zuglio	28
XXIII	Canal del Ferro	Chiusaforte — Dogna — Moggio Udinese — Pontebba — Raccolana — Resia — Resiutta — Venzone	8
XXIV	Prealpi Carniche	Andreis — Barcis — Bordano — Cimolais — Claut — Clauzetto — Erto e Casso — Forgaria — Frisanco — Tramonti di Sopra — Tramonti di Sotto — Trasaghis — Vito d'Asio	13
XXV	Montana orientale dell'Alta Slavia.	Drenchia — Grimacco — Lusevera — Platischis — Rodda — San Leonardo — San Pietro al Natisone — Savogna — Stregna — Tarcetta	10
		Regione di Montagna	59
<i>Regione di Collina.</i>			
XXVI	Pedemontana e Collinare occidentale.	Arba — Aviano — Budoja — Caneva — Castelnuovo del Friuli — Cavasso Nuovo — Fanna — Maniago — Meduno — Montereale Cellina — Pinzano al Tagliamento — Polcenigo — Sequals — Travesio	14
XXVII	Collinare del Friuli centrale.	Buja — Cassacco — Colloredo di Monte Albano — Fagagna — Majano — Martignacco — Moruzzo — Osoppo — Pagnacco — Ragogna — Reana del Roiale — Rive d'Arcano — San Daniele del Friuli — Segnacco — Tavagnacco — Treppo Grande — Tricesimo.	17
XXVIII	Pedemontana e Collinare orientale.	Artegna — Attimis — Buttrio — Ciseriis — Cividale del Friuli — Corno di Rosazzo — Faedis — Gemona — Ippis — Magnano in Riviera — Manzano — Montenars — Nimis — Prepotto — San Giovanni di Manzano — Tarcento — Torreano	17
		Regione di Collina	48
<i>Regione di Pianura.</i>			
XXIX	Media Pianura fra il Tagliamento e il Cellina.	Arsene — Roveredo in Piano — San Giorgio della Richinvelda — San Martino al Tagliamento — San Quirino — Spilimbergo — Valvasone — Vivaro	8

Numero d'ordine delle Zone	DENOMINAZIONE delle Zone	COMUNI compresi nelle Zone	Numero ei Comuni
XXX	Pianura del Medio Friuli .	Bicinicco — Campofornido — Codroipo — Co- seano — Dignano — Feletto Umberto — Le- stizza — Meretto di Tomba — Moimacco — Mortegliano — Pasian di Prato — Pasian Schiavonesco — Pavia d'Udine — Povoletto — Pozzuolo del Friuli — Pradamano — Pre- mariacco — Remanzacco — Rivolto — Santa Maria la Longa — Sant'Odorico — San Vito di Fagagna — Sedegliano — Trivignano Udinese — Udine	25
XXXI	Strada Alta e Alto Distret- to di San Vito al Taglia- mento.	Bagnaria Arsa — Bertiole — Camino di Co- droipo — Castions di Strada — Cordovado — Gonars — Morsano al Tagliamento — Palmanova — Pocenìa — Porpetto — Rivi- gnano — Ronchis — San Vito al Taglia- mento — Sesto al Reghena — Talmassons — Teor — Varmo	17
XXXII	Pianura Media e Bassa dell'estremo Friuli occi- dentale.	Azzano Decimo — Brugnera — Casarsa della Delizia — Chions — Cordenons — Fiume Veneto — Fontanafredda — Pasiano — Por- cia — Pordenone — Prata di Pordenone — Pravidomini — Sacile — Vallenoncello — Zoppola	15
XXXIII	Bassa Friulana	Carlino — Latisana — Marano Lagunare — Muzzana del Turgnano — Palazzolo dello Stella — Precenicco — San Giorgio di No- garo	7
Regione di Pianura			72
Provincia di Udine			179

PROVINCIA DI VENEZIA.

Regione unica di Pianura.

XXXIV	Del Livenza e del Taglia- mento.	Annone Veneto — Caorle — Cinto Caomag- giore — Concordia Sagittaria — Fossalta di Portogruaro — Gruaro — Portogruaro — Pramaggiore — San Michele al Tagliamen- to — Santo Stino di Livenza — Teglio Ve- neto	11
XXXV	Del Piave	Cavazuccherina — Ceggia — Fossalta di Pia- ve — Grisolera — Meolo — Musile di Piave — Noventa di Piave — San Donà di Pia- ve — San Michele del Quarto — Torre di Mosto	10

Numero d'ordine delle Zone	DENOMINAZIONE delle Zone	COMUNI compresi nelle Zone	Numero dei Comuni
XXXVI	Del Brenta e Dese	Campagna Lupia — Campolongo Maggiore — Camponogara — Chirignago — Dolo — Favaro Veneto — Fiesso d'Artico — Fossò — Marcon — Martellago — Mestre — Mira — Mirano — Noale — Pianiga — Salzano — Santa Maria di Sala — Scorzè — Spinea — Stra — Vigonovo — Zelarino	22
XXXVII	Lagunare	Burano — Chioggia — Murano — Pellestrina — Venezia	5
XXXVIII	Dell'Adige	Cavarzere — Cona	2
		Provincia di Venezia	50
PROVINCIA DI VERONA.			
<i>Regione di Montagna.</i>			
XXXIX	Occidentale dell'Adige e del Garda.	Belluno Veronese — Brentino — Caprino Veronese — Castelletto di Brenzone — Ferrara di Monte Baldo — Malcesine — San Zeno di Montagna	7
XL	Orientale dell'Adige e del Chiampo.	Badia Calavena — Bosco Chiesanuova — Breonio — Cerro Veronese — Dolcè — Erbezzo — Roverè Veronese — San Mauro di Saline — Selva di Progno — Velo Veronese — Vestenanuova	11
		Regione di Montagna	18
<i>Regione di Collina.</i>			
XLI	Occidentale dell'Adige e del Mincio.	Affi — Bardolino — Bussolengo — Castelnuovo di Verona — Castione Veronese — Cavajon Veronese — Costermano — Garda — Lazise — Pastrengo — Peschiera sul Lago di Garda — Rivoli Veronese — Sommacampagna — Sona — Torri del Benaco — Valeggio sul Mincio	16
XLII	Centrale dell'Adige e del Mezzane.	Avesa — Fumane — Grezzana — Marano di Valpolicella — Mizzole — Montorio Veronese — Negarine — Negrar — Parona di Valpolicella — Pescantina — Prun — Quinto di Valpantena — Quinzano Verona — San Pietro in Cariano — Santa Maria in Stelle — Sant'Ambrogio di Valpolicella	16

Numero d'ordine delle Zone	DENOMINAZIONE delle Zone	COMUNI compresi nelle Zone	Numero dei Comuni
XLIII	Orientale del Mezzane e Alpone.	Cazzano di Tramigna — Colognola ai Colli — Illasi — Lavagno — Marcellise — Mezzane di Sotto — Montecchia di Crosara — Monteforte d'Alpone — Roncà — Soave — Tregnago Regione di Collina . . .	11 43
<i>Regione di Pianura.</i>			
XLIV	Superiore a sinistra dell'Adige.	Albaredo d'Adige — Arcole — Belfiore — Caldiero — Cologna Veneta — Pressana — Roveredo di Guà — San Bonifacio — Veronella — Zimella	10
XLV	Superiore a destra dell'Adige.	Buttapietra — Ca' di David — Castel d'Azano — Mozzecane — Povegliano Veronese — San Giovanni Lupatoto — San Martino Buon Albergo — San Massimo all'Adige — San Michele Extra — Verona — Vigasio — Villafranca di Verona — Zevio	13
XLVI	Media a destra dell'Adige	Bovolone — Erbè — Isola della Scala — Isola Rizza — Nogara — Nogarole Rocca — Oppiano — Palù — Ronco all'Adige — Salizole — Sorgà — Trevenzuolo	12
XLVII	Inferiore dell'Adige e del Tartaro.	Angiari — Bevilacqua — Bonavigo — Boschi Sant'Anna — Casaleone — Castagnaro — Cerea — Concarnarise — Correzzo — Gazzo Veronese — Legnago — Minerbe — Roverchiara — Sanguinetto — San Pietro di Morubio — Terrazzo — Villa Bartolommea . . Regione di Pianura . . .	17 52
Provincia di Verona,			113
PROVINCIA DI VICENZA.			
<i>Regione di Montagna.</i>			
XLVIII	Occidentale del Chiampo, Agno, Astico.	Altissimo — Arsiero — Crespadoro — Forni — Laghi — Lastebasse — Novale — Posina — Recoaro — San Pietro Mussolino — Torrebvicino — Tretto — Valdagno — Valli dei Signori — Velo d'Astico	15

Numero d'ordine delle Zone	DENOMINAZIONE delle Zone	COMUNI compresi nelle Zone	Numero dei Comuni
XLIX	Orientale dell' Astico e Brenta.	Asiago — Caltrano — Calvene — Campolongo sul Brenta — Cisono — Cogollo — Conco — Enego — Foza — Gallio — Lugo di Vicenza — Lusiana — Pove — Roana — Rotzo — San Nazario — Solagna — Treschè Conca — Valrovina — Valstagna	20 35
Regione di Montagna . . .			
<i>Regione di Collina.</i>			
L	Occidentale del Chiampo, Agno, Timonchio.	Arzignano — Brogliano — Castelgomberto — Chiampo — Cornedo — Creazzo — Gambellara — Gambugliano — Magrè — Montebello Vicentino — Montecchio Maggiore — Monte di Malo — Monteviale — Montorso Vicentino — Nogarole Vicentino — San Giovanni Ilarione — Santorso — San Vito di Leguzzano — Schio — Sovizzo — Trissino — Zermeghedo	22
LI	Orientale dell' Astico e Brenta.	Bassano — Breganze — Carrè — Chiuppano — Crosara — Fara Vicentino — Marostica — Mason Vicentino — Molvena — Mussolente — Pianezze — Piovene — Romano d'Ezzelino — Salcedo — Sarcedo — Vallonara — Zugliano	17
LII	Centrale dei Colli Berici .	Altavilla Vicentina — Arcugnano — Barbarano — Brendola — Castegnero — Grancona — Longare — Mossano — Nanto — San Germano dei Berici — Villaga — Zovencedo	12 51
Regione di Collina . . .			
<i>Regione di Pianura.</i>			
LIII	Occidentale (Guà e Bisat- to).	Agugliaro — Albettono — Alonte — Asigliano — Campiglia dei Berici — Lonigo — Noventa Vicentina — Orgiano — Pojana Maggiore — Sarego — Sossano	11
LIV	Centrale (Bacchiglione-A- stico).	Caldogno — Costabissara — Dueville — Isola Vicentina — Malo — Marano Vicentino — Montecchio Precalcino — Monticello Conte Otto — Thiene — Vicenza — Villaverla — Zanè	12

Comp.: **VENETO**

Prov.: **VICENZA**

Numero d'ordine delle Zone	DENOMINAZIONE delle Zone	COMUNI compresi nelle Zone	Numero dei Comuni
LV	Orientale (Tesina e Brenta).	Bolzano Vicentino — Bressanvido — Camisano Vicentino — Cartigliano — Cassola — Gri- signano di Zocco — Grumolo delle Abbades- se — Montegalda — Montegaldella — Nove — Pozzoleone — Quinto Vicentino — Rosà — Rossano Veneto — Sandrigo — Schia- von — Tezze — Torri di Quartesolo . . .	18
		Regione di Pianura . . .	41
		Provincia di Vicenza	127
		Veneto	799

Comp.: **VENEZIA GIULIA**

Numero d'ordine delle Zone	DENOMINAZIONE delle Zone	COMUNI compresi nelle Zone	Numero del Comuni
VENEZIA GIULIA.			
<i>Regione di Montagna.</i>			
I	Alpina	Bergogna — Camporosso — Caporetto — Cezsolia — Circhina — Creda — Dresenza — Gracova — Idersca — Libussina — Loga di Plezzo — Luico — Malborghetto — Plezzo — Ponique — Pontefella — Roccalba — Saga — San Leopoldo Alaglesie — Santa Lucia — San Vito al Monte — Sebreglia — Sedula — Serpenizza — Sonzia — Tarvisio — Ternova — Tolmino — Trenta — Ucozizza — Volzana	31
II	Prealpina	Aiba — Anhovo — Auzza — Bainsizza Santo Spirito — Bate — Cal — Canale — Chiopovano — Ciconico — Descla — Dole — Dolotliza — Gargaro — Godovici — Idria — Idria Inferiore — Locovizza — Montenero — Podicrà — Ronzina — Tribusa Superiore — Ternova — Voschia — Zolla	24
III	Carso di Postumia	Aurèmio Superiore — Bassano — Berdo San Giovanni — Bisterza — Britova — Bucoia — Ceglie — Cossana — Crenovizza — Famlie — Fontana del Conte — Jablanizza — Lase — Montefreddo — Postumia — Primiano — Ratesevo — Sagòrie — San Michele — San Pietro del Carso — Senadole — Senosecchia — Slavina — Smeria — Ternovo	25
IV	Carsica	Castelnuovo — Gelsane — Matteredia	3
V	Costiera Liburnica	Apriano — Laurana — Mattuglie — Moschietze — Volosca-Abbazia	5
		Regione di Montagna	88
<i>Regione di Collina.</i>			
VI	Collinare	Aidussina — Biglia — Bigliana — Budagne — Camnie — Capriva — Cernizza — Cosbana — Dolegna — Dornberg — Ersèl in Monte — Gaberie — Goiaze — Gorizia — Gozza — Locavizza — Lose — Medana — Mer-	

Comp.: **VENEZIA GIULIA**

Numero d'ordine delle Zone	DENOMINAZIONE delle Zone	COMUNI compresi nelle Zone	Numero dei Comuni
		na — Mossa — Ossegliano San Michele — Ossech-Vittuglie — Pervacina — Planina — Podgora — Podraga — Ranziano — Reifenberg — Salcano — Salto di Vipacco — Samaria — San Floriano — San Martino-Quisca — San Pietro — Santa Croce — Sant'Andrea — San Vito di Vipacco — Savogna — Scrilie — Sempas — Sturia — Ustia — Veliche Zablie — Verpogliano — Vertoiba — Vertovino — Vipacco — Voghersco — Vrabice	49
VII	Carso di Comeno	Auber — Berie — Brestovizza — Cobilaglava — Copriva — Comen — Corgnale — Doberdò — Duino — Duttogliano — Gabrovizza — Goriasco — Mauchinie — Nabresina — Naclò — Oppacchiasella — Pliscovizza — Povir — Repno — Rodic — San Daniele — San Giacomo — San Pelagio — Scherbina — Scopo — Sello — Sesana — Sgonico — Slivno — Storie — Temnizza — Tomai — Valgrande — Voischizza	34
VIII	Collinare pedemontana-Altopiano Carsico.	Trieste	1
IX	Costiera Settentrionale	Capodistria — Decani — Dolina — Isola — Marèsego — Muggia — Occisla-Clanzo — Paugnano — Pirano	9
X	Isola del Quarnero	Cherso — Lussingrande — Lussippiccolo — Ossero	4
XI	Costiera Occidentale	Barbana — Canfanaro — Cittanova — Dignano — Parenzo — Pola — Orsera — Rovigno — Sanvincenti — Umago — Valle — Vertegnello	12
XII	Centrale dell'Istria	Albona — Antignana — Bogliuno — Buie — Fianona — Gimino — Grisignana — Montona — Pinguento — Pisino — Portole — Rozzo — Visignana — Visinada	14
XIII	Zara-Lagosta	Lagosta — Zara	2
		Regione di Collina	125
<i>Regione di Pianura.</i>			
XIV	Alto Friuli	Brazzano — Chiopris-Viscone — Cormons — Corona — Farra — Fogliano — Gradisca — Lucinico — Mariano — Medea — Moraro —	

Comp.: **VENEZIA GIULIA**

Numero d'ordine delle Zone	DENOMINAZIONE delle Zone	COMUNI compresi nelle Zone	Numero del Comuni
XV	Basso Friuli	Romans — Sagrado — San Lorenzo di Mos- sa — San Pietro dell'Isonzo — San Vito al Torre — Tapogliano — Turriaco — Versa — Villesse — Visco	21
		Aiello — Aquileia — Campolongo — Cervi- gnano — Fiumicello — Grado — Ioanniz — Monfalcone — Muscoli-Strassoldo — Perteo- le — Ronchi — Ruda — San Canziano — Scodovacca — Staranzano — Terzo — Villa Vicentina	17
		Regione di Pianura . . .	38
		Venezia Giulia	251

Numero d'ordine delle Zone	DENOMINAZIONE delle Zone	COMUNI compresi nelle Zone	Numero dei Comuni
EMILIA.			
PROVINCIA DI BOLOGNA.			
<i>Regione di Montagna.</i>			
I	Alta montagna della Porretta.	Bagni della Porretta — Camugnano — Castel di Casio — Castiglione dei Pepoli — Gragnone — Lizzano in Belvedere — Monghidoro — Pian del Voglio	8
II	Media montagna del Reno	Castel d'Aiano — Gaggio Montano — Grizzana — Marzabotto — Savigno — Vergato .	6
III	Media montagna del Setta e Savena.	Casal Fiumanese — Castel del Rio — Fontanelice — Loiano — Monterezeno — Monzuno — Tossignano	7
		Regione di Montagna	21
<i>Regione di Collina.</i>			
IV	Alto colle di Pianoro . . .	Castello di Serravalle — Monte San Pietro — Monteveglio — Pianoro — Praduro e Sasso .	5
V	Colle-piano del Bolognese.	Bazzano — Bologna — Casalecchio di Reno — Crespellano — Ozzano dell'Emilia — San Lazzaro di Savena — Zola Predosa	7
VI	Colle-piano Imolese . . .	Castel Guelfo di Bologna — Castel San Pietro dell'Emilia — Dozza — Imola — Mordano .	5
		Regione di Collina	17
<i>Regione di Pianura.</i>			
VII	Piano alto di Castelfranco	Anzola dell'Emilia — Borgo Panigale — Calderara di Reno — Castelfranco dell'Emilia — Castel Maggiore — Castenaso — Granarolo dell'Emilia	7
VII	Piano basso a sinistra del Reno.	Crevalcore — Persiceto — Sant'Agata Bolognese — Sala Bolognese	4

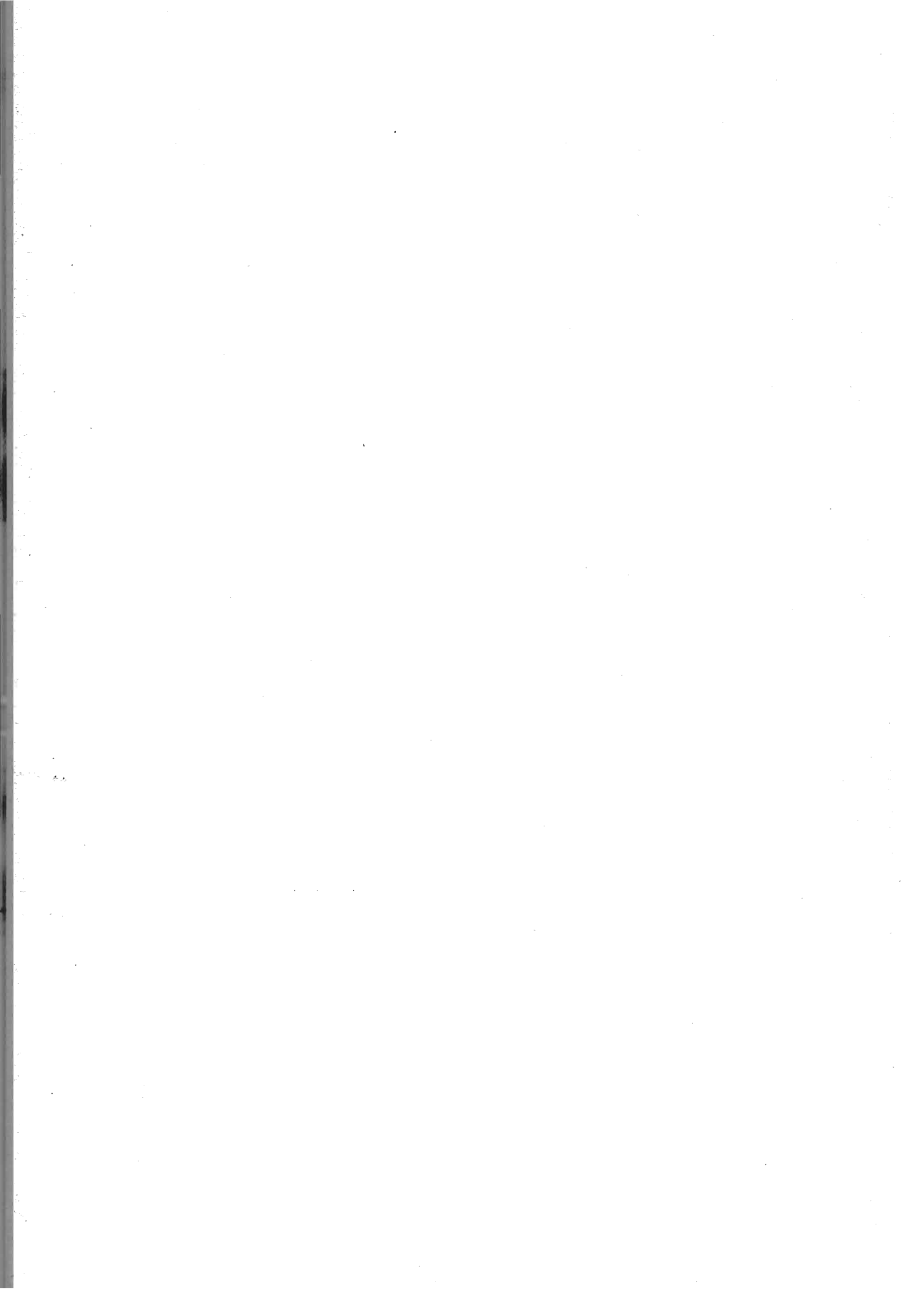

Numero d'ordine delle Zone	DENOMINAZIONE delle Zone	COMUNI compresi nelle Zone	Numero dei Comuni
XXVI	Media collina di Anglona .	Bulzi — Castel Sardo — Chiaramonti — Iar- ru — Martis — Nulvi — Osilo — Perfugas — Sedini	9
XXVII	Colle-piano di Alghero .	Alghero — Olmedo — Putifigari — Villanova Monteleone	4
XXVIII	Colle-piano dell'Agro Sas- sarese.	Cargeghe — Codrongianos — Florinas — Itti- ri — Muros — Ossi — Ploaghe — Porto Torres — Sennori — Sorso — Tissi — Uri — Usini	13
XXIX	Colle-piano del Logudoro	Ardara — Berchidda — Ittireddu — Mores — Nughedu di San Nicolò — Oschiri — Ozieri — Tula	8
XXX	Litoranea di colle della Nura.	Sassari	1
XXXI	Litoranea di colle della Gallura.	La Maddalena — Santa Teresa Gallura — Terranova Pausania	3
Regione di Collina			87
<i>Regione unica di Pianura.</i>			
XXXII	Alta pianura del Cedrino .	Galtelli — Irgoli — Loculi — Onifai — Orosei	5
Provincia di Sassari			107
Sardegna			363

Numero d'ordine delle Zone	DENOMINAZIONE delle Zone	COMUNI compresi nelle Zone	Numero dei Comuni
XVIII	Alta pianura del Tirso . . .	Abbassanta — Bauladu — Birori — Borore — Bonarcado — Bortigali — Donigala Fenughedu — Ghilarza — Massama — Milis — Narbolia — Norbello — Nuraxinieddu — Ollastra Simaxis — Paulilatino — San Vero Congius — San Vero Milis — Seneghe — Siamaggiore — Siamanna — Siapiccia — Sili — Simaxis — Solarussa — Tramatzza — Villanova Truschedu — Zeddiani — Zerfaliu	28
XIX	Bassa pianura del Tirso . . .	Baratili San Pietro — Cabras — Marrubiu — Nurachi — Oristano — Palmas Arborea — Riola — Santa Giusta — San Nicolò d'Arcidano — Solanas — Terralba Regione di Pianura Provincia di Cagliari	11 77 256
PROVINCIA DI SASSARI.			
<i>Regione di Montagna.</i>			
XX	Media montagna della Barbagia Ollolai.	Dorgali — Fonni — Gavoi — Lodine — Mamojada — Nuoro — Oliena — Ollolai — Olzai — Oniferi — Orani — Orgosolo — Orotelli — Ovodda — Sarule	15
<i>Regione di Collina.</i>			
XXI	Alta collina del Tirso . . .	Alà dei Sardi — Benetutti — Bitti — Buddusò — Lula — Nule — Onani — Orune — Osidda — Pattada	10
XXII	Alta collina della Gallura	Agius — Bortigiadas — Calangianus — Luras — Monti — Nuchis — Tempio Pausania	7
XXIII	Media collina del Tirso . . .	Anela — Bolotana — Bono — Bottidda — Bultei — Burgos — Esporlatu — Illorai — Lei — Ottana — Silanus	11
XXIV	Media collina del Rio di Posada.	Lodè — Posada — Siniscola — Torpè	4
XXV	Media collina del Logudoro.	Banari — Bessude — Bonnanaro — Bonorva — Borutta — Cheremule — Cossuine — Giave — Mara — Monte Leone Rocca Doria — Padria — Pozzomaggiore — Romana — Semestene — Siligo — Tiesi — Torralba	17

Numero d'ordine delle Zone	DENOMINAZIONE delle Zone	COMUNI compresi nelle Zone	Numero del Comuni
VIII	Media collina del Tirso	Aidomaggiore — Ardauli — Bidoni — Boreddu — Busachi — Domusnovas Canales — Dualchi — Fordongianus — Neoneli — Noragugume — Nuggedu Santa Vittoria — Sedilo — Soddi — Sorradile — Tadasuni — Ula Tirso — Zuri	17
IX	Collepiano del Flumendosa.	Burcei — Muravera — San Vito — Villaputzu — Villasimius	5
X	Media collina della Planargia.	Cuglieri — Macomer — Montresta — Saggama — Santu Lussurgiu — Scano di Montiferro — Sennariolo — Sindia — Suni — Tresnuraghes	10
XI	Media collina del Trescanta.	Arixi — Barrali — Barumini — Donigala Siurgus — Donori — Guamaggiore — Gualsila — Las Plassas — Ortacesus — Pimentel — Samatzai — San Basilio — Segariu — Selegas — Senorbi — Sisini — Siurgus — Suelli — Villamar	19
XII	Collepiano del Temo . . .	Bosa — Flussio — Magomadas — Modolo — Tinnura	5
XIII	Collepiano dell'Ogliastra .	Bari Sardo — Girasole — Loceri — Lotzorai — Tortolì	5
XIV	Collelitoraneo del Sulcis .	Calasetta — Carloforte — Gonnese — Narcao — Palmas Suergiu — Portoscuso — Sant'Antioco — Serbariu — Tratalias — Villarios Masainas	10
XV	Collepiano del Campidano di Uras.	Collinas — Gonnoscodina — Gonnostamatza — Lunamatrona — Masullas — Mogoro — Pauli Arbarei — Pompu — Siddi — Simala — Siris — Uras — Villanovaforru — Zepara	14
Regione di Collina			154
<i>Regione di Pianura.</i>			
XVI	Pianocolle del Campidano di Cagliari.	Assemini — Cagliari — Capoterra — Decimomannu — Decimoputzu — Dolianova — Elmas — Maracalagonis — Monastir — Monserrato — Pirri — Quartuccio — Quartu Sant'Elena — Santo Sperato — Selargius — Serdiana — Sestu — Settimo San Pietro — Siliqua — Sinnai — Soleminis — Ussana — Uta — Vallermosa — Villasor — Villaspeciosa	06
XVII	Pianocolle del Campidano di San Gavino.	Furtei — Gonnosfanadiga — Guspini — Nuraminis — Pabillonis — San Gavino Monreale — Sardara — Samassi — Sanluri — Serramanna — Serrenti — Villacidro	12

Numero d'ordine delle Zone	DENOMINAZIONE delle Zone	COMUNI compresi nelle Zone	Numero dei Comuni
SARDEGNA.			
PROVINCIA DI CAGLIARI.			
<i>Regione di Montagna.</i>			
I	Media montagna di Iglesias.	Arbus — Domusnoyas — Fluminimaggiore — Iglesias — Musei — Villamassargia . . .	6
II	Media montagna di Sulcis	Domus de Maria — Pula — San Pietro Pula — Santadi — Sarroch — Teulada	6
III	Media montagna della Barbagia di Belvi.	Aritzo — Atzara — Austis — Belvi — Desulo — Gadoni — Ortueri — Sadali — Seulo — Sorgono — Teti — Tiana — Tonara	13
		Regione di Montagna	25
<i>Regione ai Collina.</i>			
IV	Alta collina di Gerrei .	Armungia — Ballao — Escalaplano — Goni — Perdasdefogu — San Nicolò Gerrei — Sant'Andrea Frius — Silius — Tertenia — Villasalto	10
V	Alta collina dell'Ogliastra	Arzana — Baunei — Gairo Nuoro — Ilbono — Jerzu — Lanusei — Osini — Seui — Talana — Triei — Ulassai — Urzulei — Ussassai — Villagrande Strisaili — Villanova Tulo	15
VI	Alta collina del Sarcidano	Escolca — Esterzili — Genoni — Gergeri — Gesico — Gesturi — Isili — Laconi — Mandas — Meana Sardo — Nuragus — Nurallao — Nurri — Orroli — Serri	15
VII	Alta collina della Giarra .	Ales — Allai — Assolo — Asuni — Bannari di Usellus — Baradili — Baresa — Curcuris — Escovedu — Figù — Genuri — Gonnosnò — Mogorella — Morgongiori — Nurci — Ollastra Usellus — Pau — Ruinas — Samugheo — Sant'Antonio Ruinas — Senis — Setzu — Sini — Tuili — Turri — Usellus — Ussaramanna — Villanovafranca — Villa Urbana	29

Numero d'ordine delle Zone	DENOMINAZIONE delle Zone	COMUNI compresi nelle Zone	Numero dei Comuni
PROVINCIA DI TRAPANI.			
<i>Regione di Montagna.</i>			
XLV	Monte Erice e Monte San Vito.	Castellammare del Golfo — Monte San Giuliano	2
XLVI	Isola di Pantelleria	Pantelleria	1
		Regione di Montagna	3
<i>Regione di Collina.</i>			
XLVII	Frumentaria interna	Calatafimi — Camporeale — Gibellina — Partanna — Poggioreale — Salaparuta — Salemi — Santa Ninfa — Vita	9
XLVIII	Viticola del versante tirrenico.	Alcamo	1
		Regione di Collina	10
<i>Regione di Pianura.</i>			
XLIX	Frumentaria di Trapani	Paceco — Trapani	2
L	Viticola del versante africano.	Campobello di Mazara — Castelvetrano — Marsala — Mazara del Vallo	4
LI	Insulare delle Egadi	Favignana	1
		Regione di Pianura	7
		Provincia di Trapani	20
		Sicilia	361

Numero d'ordine delle Zone	DENOMINAZIONE delle Zone	COMUNI compresi nelle Zone	Numero dei Comuni
XXXIV	Dell'ulivo e vite	Campofelice di Roccella — Cefalù — Cerda — Gratteri — Lascari — Sciarra — Termini Imerese — Trabia	8
Regione di Collina			35
<i>Regione di Pianura.</i>			
XXXV	Viticola di Partinico . . .	Balestrate — Partinico — Terrasini Favarotta	3
XXXVI	Agrumaria della Conca d'Oro.	Ficarazzi — Palermo — Villabate	3
XXXVII	Insulare di Ustica	Ustica	1
Regione di Pianura			7
Provincia di Palermo			76
PROVINCIA DI SIRACUSA.			
<i>Regione di Montagna.</i>			
XXXVIII	Monte Lauro e Monte Alia	Buccheri — Buscemi — Cassaro — Ferla — Giarratana — Monterosso Almo — Palazzo- lo Acreide	7
<i>Regione di Collina.</i>			
XXXIX	Del Carrubo	Modica — Pozzallo — Ragusa — Ragusa In- feriore — Rosolini — Santa Croce Cameri- na — Scicli — Spaccaforno	8
XL	Del mandorlo	Avola — Noto — Pachino	3
XL	Di Augusta	Augusta — Melilli — Sortino	3
Regione di Collina			14
<i>Regione di Pianura.</i>			
XLII	Anapo Inferiore	Canicattini Bagni — Floridia — Siracusa — Solarino	4
XLIII	Agrumaria	Carlentini — Francofonte — Lentini	3
XLIV	Viticola	Biscari — Chiaramonte Gulfi — Comiso — Vittoria	4
Regione di Pianura			11
Provincia di Siracusa			32

Numero d'ordine delle Zone	DENOMINAZIONE delle Zone	COMUNI compresi nelle Zone	Numero ei Comuni
XXV	Alta valle del Simeto	Capizzi — Cesarò — San Teodoro	3
XXVI	Di Mistretta	Caronia — Castel di Lucio — Mistretta — Motta d'Afermo — Pettineo — Reitano San Fratello — Santo Stefano di Camastra — Tusa	9
XXVII	Insulare delle Eolie	Leni — Lipari — Malfa — Santa Marina Sa- lina	4
		Provincia di Messina	100
PROVINCIA DI PALERMO.			
<i>Regione di Montagna.</i>			
XXVIII	Del Frassino	Castelbuono — Geraci Siculo — Pollina — San Mauro Castelverde	4
XXIX	Delle Madonie	Caltavuturo — Collesano — Gangi — Isnello — Petralia Soprana — Petralia Sottana — Polizzi Generosa	7
XXX	Frumentaria di Corleone	Alia — Alimena — Aliminusa — Bisacquino — Buompietro — Caccamo — Campofiorito — Castronuovo di Sicilia — Chiusa Sclafani — Ciminna — Corleone — Giuliana — Godrano — Lercara Friddi — Mezzojuso — Montemaggiore Belsito — Palazzo Adriano — Prizzi — Roccapalumba — Sclafani — Valledolmo — Ventimiglia di Sicilia — Vi- cari	23
		Regione di Montagna	34
<i>Regione di Collina.</i>			
XXXI	Dell'ulivo e vite di Carini	Capaci — Carini — Cinisi — Isola delle Fem- mine — Torretta	5
XXXII	Frumentaria di Monreale	Baucina — Belmonte Mezzagno — Bolognet- ta — Borgetto — Cefalà Diana — Contessa Entellina — Giardinello — Marineo — Mon- reale — Montelepore — Parco — Piana dei Greci — Roccamena — San Cipirello — San Giuseppe Jato — Santa Cristina Gela — Villafrati	17
XXXIII	Viticola di Misilmeri	Altavilla Milicia — Bagheria — Casteldaccia — Misilmeri — Santa Flavia	5

Numero d'ordine delle Zone	DENOMINAZIONE delle Zone	COMUNI compresi nelle Zone	Numero del Comuni
<i>Regione di Pianura.</i>			
XVII	Viticola	Menfi — Ribera — Sciacca	3
XVIII	Del mandorlo, ulivo e vite	Licata — Palma di Montechiaro	2
XIX	Insulare di Lampedusa .	Lampedusa e Linosa	1
		Regione di Pianura	6
		Provincia di Girgenti	41
PROVINCIA DI MESSINA.			
<i>Regione unica di Montagna.</i>			
XX	Versante jonico dei Monti Peloritani.	Ali — Ali Marina — Antillo — Casalvecchio Siculo — Castel Mola — Fiumedinisi — Forza d'Agrò — Giardini — Guidomandri — Itala — Letojanni Gallodoro — Lìmina — Locadi — Mandanici — Messina — Mongiuffi Melia — Nizza Sicilia — Rocca Fiorita — Roccalumera — Santa Teresa di Riva — Santo Stefano di Briga — Savoca — Scaletta Zanglea — Taormina	24
XXI	Versante tirrenico dei Monti Peloritani.	Barcellona Pozzo di Gotto — Basicò — Bauso — Calvaruso — Castoreale — Condò — Falcone — Furnari — Gualtieri Sicaminò — Mazzarrà Sant'Andrea — Merì — Milazzo — Monforte San Giorgio — Montalbano di. Elicona — Novara di Sicilia — Rocca Valdina — Rometta — San Filippo del Mela — San Pier Niceto — Santa Lucia del Mela — Saponara Villafranca — Spadafora San Martino — Tripi — Valdina — Venetico	25
XXII	Versante etneo dei Monti Peloritani.	Floresta — Francavilla di Sicilia — Graniti — Kaggi — Malvagna — Mojo Alcantera — Motta Camastra — Roccella Valdemone — Santa Domenica Vittoria	9
XXIII	Litoranea dei Monti Nebrodi.	Brolo — Capri Leone — Ficarra — Gioiosa Marea — Mirto — Naso — Oliveri — Patti — Piraino — San Marco d'Alunzio — Sant'Agata di Militello	11
XXIV	Interna dei Monti Nebrodi	Alcara li Fusi — Castel Umberto — Frazzanò — Galati Mamertino — Librizzi — Longi — Militello Rosmarino — Montagnareale — Raccuja — San Piero Patti — San Salvatore di Fitalia — Sant'Angelo di Brolo — Sinagra — Tortorici — Ucria	15

Numero d'ordine delle Zone	DENOMINAZIONE delle Zone	COMUNI compresi nelle Zone	Numero del Comuni
IX	Alta, media collina e colle-piano (Caltagirone).	Caltagirone — Grammichele — Licodia Eubea — Militello in Val di Catania — Mineo — Mirabella Imbaccari — Palagonia — Raddusa — Rammacca — San Cono — San Michele di Ganzaria — Scordia — Vizzini .	13
X	Alta, media e bassa collina e colle-piano (Paternò).	Adernò — Belpasso — Biancavilla — Bronte — Castiglione di Sicilia — Centuripe — Linguaglossa — Maletto — Paternò — Piedimonte Etneo — Randazzo — Santa Maria di Licodia	12
XI	Alta, media collina, collina litoranea e colle-piano (Catania).	Aci Bonaccorsi — Aci Castello — Aci Catena — Acireale — Aci Sant'Antonio — Calatabiano — Camporotondo Etneo — Catania — Fiumefreddo di Sicilia — Giarre — Gravina di Catania — Mascali — Misterbianco — Motta Sant'Anastasia — Riposto — San Giovanni di Galermo — San Giovanni la Punta — San Gregorio di Catania — Sant'Agata li Battiati — Tremestieri Etneo — Viagrande Regione di Collina Provincia di Catania	21 57 63
PROVINCIA DI GIRGENTI.			
<i>Regione di Montagna.</i>			
XII	Frumentaria	Cammarata — Casteltermini — San Giovanni Gemini — Santo Stefano Quisquina . . .	4
<i>Regione di Collina.</i>			
XIII	Del Sommacco	Montevago — Santa Margherita di Belice . .	2
XIV	Dell'ulivo	Alessandria della Rocca — Bivona — Burgio — Calamonaci — Caltabellotta — Cianciana — Lucca Sicula — Sambuca Zabut — Villafranca Sicula	9
XV	Frumentaria	Aragona — Cattolica Eraclea — Comitini — Favara — Girgenti — Grotte — Montallegro — Porto Empedocle — Racalmuto — Raffadali — Realmonte — San Biagio Platani — Sant'Angelo Muxaro — Siculiana .	14
XVI	Del mandorlo	Camastra — Campobello di Licata — Canicattì — Castrofilippo — Naro — Ravanusa .	6
Regione di Collina			31

Numero d'ordine delle Zone	DENOMINAZIONE elle Zone	COMUNI compresi nelle Zone	Numero dei Comuni
SICILIA.			
PROVINCIA DI CALTANISSETTA.			
<i>Regione di Collina.</i>			
I	Frumentaria meridionale . .	Butera — Mazzarino — Riesi	3
II	Del mandorlo e vite . .	Barrafranca — Niscemi — Piazza Armerina — Pietraperzia	4
III	Frumentaria orientale . .	Aidone — Calascibetta — Castrogiovanni — Valguarnera Caropepe — Villarosa	5
I	Frumentaria centrale . .	Caltanissetta — Delia — Resuttano — Santa Caterina Villarmosa — Sommatino — Val- lelunga Pratameno	6
V	Del mandorlo e ulivo . .	Acquaviva Platani — Bompensiere — Campo- franco — Marianopoli — Montedoro — Mus- someli — San Cataldo — Serradifalco — Su- tera — Villalba	10
		Regione di Collina	28
<i>Regione di Pianura.</i>			
VI	Cotonifera	Terranova di Sicilia	1
		Provincia di Caltanissetta	29
PROVINCIA DI CATANIA.			
<i>Regione di Montagna.</i>			
VII	Media e bassa montagna . .	Mascalucia — Nicolosi — Pedara — San Pie- tro Clarenza — Trecastagni — Zafferana Etnea	6
<i>Regione di Collina.</i>			
VIII	Alta e media collina (Ni- cosia).	Agira — Assoro — Catenanuova — Cerami — Gagliano Castelferrato — Leonforte — Ni- cosia — Nissoria — Regalbuto — Sperlin- ga — Troina	11

Numero d'ordine delle Zone	DENOMINAZIONE delle Zone	COMUNI compresi nelle Zone	Numero dei Comuni
PROVINCIA DI REGGIO DI CALABRIA.			
<i>Regione di Montagna.</i>			
XXI	Aspromonte	Africo — Antoninina — Bagaladi — Cardeto — Careri — Cataforio — Ciminà — Cosoleto — Delianuova — Molochio — Oppido Marmertina — Plati — Podargoni — Roccaforte del Greco — Roghudi — Samo — San Luca — Sant'Agata di Bianco — Santa Cristina d'Aspromonte — Sant'Eufemia d'Aspromonte — Santo Stefano in Aspromonte — Scido — Sinopoli	23
<i>Regione di Collina.</i>			
XXII	Collina di Polistena	Anoia — Candidoni — Caridà — Cinquefrondi — Cittanova — Feroletto della Chiesa — Galatro — Giffone — Gioja Tauro — Jatrioli — Laureana di Borello — Maropati — Polistena — Radicena — Rizziconi — Rossano — San Giorgio Morgeto — San Pier Fedele — Serrata — Terranova Sappo Minulio — Tresilico — Varapodio	22
XXIII	Collina litoranea di Caulonia.	Bivongi — Camini — Canolo — Caulonia — Gioiosa Ionica — Grotteria — Mammola — Martone — Monasterace — Pazzano — Planicanica — Riace — Roccella Ionica — San Giovanni di Gerace — Stignano — Stilo	16
XXIV	Collina litoranea di Gerace.	Agnana Calabria — Ardore — Benestare — Bianco — Bovalino — Brancaleone — Bruzzano Zeffirio — Caraffa del Bianco — Casignana — Ferruzzano — Gerace Marina — Gerace Superiore — Palizzi — Portigliola — Sant'Ilario del Jonio — Siderno — Staiti	17
XXV	Collina litoranea di Reggio di Calabria.	Bagnara Calabria — Bova — Bova Marina — Calanna — Campo di Calabria — Cannitello — Catona — Candofuri — Fiumara — Gallico — Gallina — Laganadi — Melicuccà — Melito di Porto Salvo — Montebello Jonico — Motta San Giovanni — Palmi — Pellaro — Reggio di Calabria — Rosali — Salice Calabro — Sambatello — San Lorenzo — San Procopio — San Roberto — Sant'Alessio in Aspromonte — Scilla — Seminara — Villa San Giovanni — Villa San Giuseppe	30
Regione di Collina			85
Provincia di Reggio di Calabria			108
Calabrie			417

Numero d'ordine delle Zone	DENOMINAZIONE delle Zone	COMUNI compresi nelle Zone	Numero dei Comuni.
		Mendicino — Paterno Calabro — Pedace — Piane Crati — Pietrafitta — Rende — Rovi- to — San Fili — Santo Stefano di Rogliano — San Vincenzo La Costa — Serra Pedace — Trenta — Zumpano	27
XII	Collina di Montalto Uffu go.	Bisignano — Cervicati — Cerzeto — Fagnano Castello — Lattarico — Mongrassano — Montalto Uffugo — Roggiano Gravina — Rota Greca — San Benedetto Ullano — San Marco Argentano — San Martino di Fini- ta — Torano Castello	13
XIII	Collina di Rogliano	Attilia — Belsito — Bianchi — Carpanzano — Colosimi — Grimaldi — Malito — Marzi — Panettieri — Parenti — Pedivigliano — Ro- gliano — Scigliano	13
XIV	Collina di Castrovillari	Altomonte — Cassano al Jonio — Castrovil- lari — Firmo — Malvito Mottafollone — San Lorenzo del Vallo — Santa Caterina Al- banese — Spezzano Albanese — Tarsia — Terranova di Sibari	11
XV	Collina di Oriolo	Messandria del Carretto — Castroregio — Cerchiara di Calabria — Civita — Frascine- to — Nocara — Oriolo — Plataci — San Lo- renzo Bellizzi	9
XVI	Collina di Amendolara	Albidona — Amendolara — Canna — Franca- villa Marittima — Montegiordano — Rocca Imperiale — Rosito Capo Spulico — Trebi- sacce — Villapiana	9
XVII	Collina di Rossano	Corigliano Calabro — Rossano — San Cosmo Albanese — San Demetrio Corone — San Giorgio Albanese — Santa Sofia d'Epiro — Vaccarizzo Albanese	7
XVIII	Collina di Cariati	Bocchigliero — Calopezzati — Caloveto — Campana — Cariati — Cropalati — Crosia — Longobucco — Mandatoriccio — Paludi — Pietropaola — Scala Celi — Teravecchia .	13
XIX	Collina di Belvedere Ma- rittimo.	Acquappesa — Ajeta — Belvedere Marittimo — Bonifati — Buonvicino — Cetraro — Dia- mante — Grisolia Cipollina — Guardia Pie- montese — Maierà — Orsomarso — Sangi- neto — San Nicola Arcella — Santa Dome- nica Ialao — Scalea — Tortora — Verbi- caro	17
XX	Collina di Paola	Aiello in Calabria — Amantea — Belmonte Calabro — Cleto — Falconara Albanese — Fiumefreddo Bruzio — Fuscaldo — Lago — Longobardi — Paola — San Lucido — San Pietro in Amantea — Serra di Aiello — Ter- rati	14
		Regione di Collina	133
		Provincia di Cosenza	154

Numero d'ordine delle Zone	DENOMINAZIONE delle Zone	COMUNI compresi nelle Zone	Numero del Comuni
VII	Collina di Squillace	Badolato — Borgia — Davoli — Gagliato — Gasperina — Guardavalle — Isca sul Jonio — Montauro — Montepaone — Petrizzi — San Floro — San Sostene — Santa Caterina del Jonio — Sant'Andrea Apostolo del Jo- nio — Satriano — Soverato — Squillace — Staletti	18
VIII	Collina di Monteleone	Acquaro — Arena — Briatico — Capistrano — Cessaniti — Dasà — Dinami — Drapia — Filandari — Filogaso — Francica — Gero- carne — Jonadi — Joppolo — Limbadi — Maierato — Mileto — Monteleone di Ca- labria — Monterosso Calabro — Nicotera — Parghelia — Piscopio — Pizzo — Pizzoni — Ricadi — Rombiolo — San Calogero — San Costantino Calabro — San Gregorio d'Ip- pona — San Nicola di Crissa — Sant'Ono- frio — Soriano — Soriano Calabro — Spi- linga — Stefanaceni — Tropea — Vallelon- ga — Vazzano — Zaccanopoli — Zambro- ne — Zungri	41 Regione di Collina 129 Provincia di Catanzaro 155
PROVINCIA DI COSENZA.			
<i>Regione di Montagna.</i>			
IX	San Giovanni in Fiore	Acri — Castiglione Cosentino — Celico — Luzzi — Rose — San Giovanni in Fiore — San Pietro in Guarano — Spezzano Gran- de — Spezzano Piccolo	9
X	Mormanno	Acquaformosa — Laino Borgo — Laino Ca- stellino — Lungro — Morano Calabro — Mor- manno — Papisidero — San Basile — San Donato di Ninea — San Sosti — Sant'Agata di Esaro — Saracena	12 Regione di Montagna 21
<i>Regione di Collina.</i>			
XI	Collina di Cosenza	Aprigliano — Carolei — Casole Bruzio — Ca- strolibero — Cellara — Cerisano — Cosen- za — Dipignano — Domanico — Figline Vegliaturo — Lappano — Mangone — Ma- rano Marchesato — Marano Principato —	

Numero d'ordine delle Zone	DENOMINAZIONE delle Zone	COMUNI compresi nelle Zone	Numero dei Comuni
CALABRIE.			
PROVINCIA DI CATANZARO.			
<i>Regione di Montagna.</i>			
I	Sila Grande	Carlopoli — Cicala — Conflenti — Decollatura — Platania — Sorbo San Basile — Soveria Mannelli — Taverna	8
II	Media montagna di Serra San Bruno o Sila Piccola.	Amaroni — Argusto — Brognatura — Cardinale — Cenadi — Centrache — Chiaravalle Centrale — Fabrizia — Girifalco — Mongiana — Olivadi — Palermiti — San Vito sul Jonio — Serra San Bruno — Simbario — Spadola — Torre di Ruggiero — Valleflorita	18
		Regione di Montagna	26
<i>Regione di Collina.</i>			
III	Calle-piano di Cotrone	Belvedere di Spinello — Carfizzi — Casabona — Cirò — Cotrone — Crucoli — Cutro — Isola di Capo Rizzuto — Melissa — Nardodipace — Roccabernarda — Rocca di Neto — San Mauro Marchesato — San Nicola dell'Alto — Santa Severina — Scandale — Strongoli	17
IV	Collina di Petilia Policastro.	Albi — Caccuri — Casino — Cerenzia — Cerava — Cotronei — Fossato Seralta — Gimigliano — Magisano — Mesoraca — Pallagorio — Pentone — Petilia Policastro — Petronà — San Pietro Apostolo — Savelli — Sellia — Sersale — Umbriatico — Verzino — Zagarise	21
V	Collina di Catanzaro	Amato — Andali — Belcastro — Caraffa di Catanzaro — Catanzaro — Cropani — Marcedusa — Marcellina — Migliarina — Settignano — Simeri e Crichi — Soveria Simeri — Tiriolo	13
VI	Collina di Nicastro	Cortale — Curinga — Falerna — Feroletto Antico — Filadelfia — Francavilla Angitola — Gizzeria — Jacurso — Maida — Martirano — Motta Santa Lucia — Nicastro — Nocera Tirinese — Pianopoli — Polia — Sarubiase — San Mango d'Aquino — San Pietro a Maida — Serrastretta	19

Comp.: **BASILICATA**

Numero d'ordine delle Zone	DENOMINAZIONE delle Zone	COMUNI compresi nelle Zone	Numero dei Comuni
XII	Sant'Arcangelo	Aliano — Colobraro — Roccanova — Sant'Arcangelo — Senise — Tursi — Valsinni	7
XIII	Pescopagano	Pescopagano — Rapone — Ruvo del Monte — San Fee	4
Regione di Montagna			104
<i>Regione di Collina.</i>			
XIV	Matera	Irsina — Matera	2
XV	Nova Siri	Nova Siri — Rotondella	2
XVI	Melfi	Atella — Barile — Forenza — Maschito — Melfi — Rapolla — Rionero in Vulture — Ripacandida	8
XVII	Palazzo San Gervasio	Banzi — Genzano — Lavello — Montemilone — Palazzo San Gervasio — Venosa	6
Regione di Collina			18
<i>Regione di Pianura.</i>			
XVIII	Bernalda	Bernalda — Montalbano Ionico — Montescaglioso — Pisticci	4
Basilicata			126

Comp.: **BASILICATA**

Numero d'ordine delle zone	DENOMINAZIONE delle Zone	COMUNI compresi nelle Zone	Numero dei Comuni
BASILICATA.			
<i>Regione di Montagna.</i>			
I	Acerenza	Acerenza — Palmira — San Chirico Nuovo — Tolve	4
II	Avigliano	Avigliano — Baragiano — Bella — Cancellara — Castelgrande — Muro Lucano — Picerino — Pietragalla — Ruoti	9
III	Corleto	Abriola — Armento — Calvello — Corleto Perticara — Gallicchio — Gorgoglione — Guardia Perticara — Laurenzana — Missanello — Montemurro	10
IV	Potenza	Albano di Lucania — Anzi — Balvano — Brienza — Brindisi Montagna — Campomaggiore — Castelmezzano — Pietrapertosa — Pignola di Basilicata — Potenza — Sant'Angelo le Fratte — Sasso di Castalda — Satriano di Lucania — Savoia di Lucania — Tito — Trivigno — Vaglio di Basilicata — Vietri di Potenza	18
V	Tramutola	Marsico Nuovo — Marsico Vetere — Moliterno — San Martino d'Agri — Saponara di Grumento — Sarconi — Spinoso — Tramutola — Viggiano	9
VI	Ferrandina	Calciano — Craco — Ferrandina — Garaguso — Salandra	5
VII	Stigliano	Accettura — Cirigliano — Oliveto Lucano — San Mauro Forte — Stigliano	5
VIII	Tricarico	Grassano — Grottole — Miglionico — Pomarico — Tricarico	5
IX	Chiaromonte	Calvera — Cersosimo — Chiaromonte — Fardella — Francavilla in Sinni — Noepoli — San Costantino Albanese — San Giorgio Lucano — San Paolo Albanese — San Severino Lucano — Teana — Terranova di Pollino	12
X	Lagonegro	Carbone — Castelsaraceno — Castronuovo di Sant'Andrea — Episcopia — Lagonegro — Latronico — Nemoli — San Chirico Raparo	8
XI	Lauria	Castelluccio Inferiore — Castelluccio Superiore — Lauria — Maratea — Rivello — Ronda — Trecchina — Viggianello	8

Comp.: **PUGLIE**

Prov.: **LECCE**

Numero d'ordine delle Zone	DENOMINAZIONE delle Zone	COMUNI compresi nelle Zone	Numero dei Comuni
XLI	Tricase	Alessano — Andrano — Corsano — Diso — Miggiano — Montesano Salentino — Noci- glia — Ortelle — Poggiardo — Ruffano — Specchia — Spongano — Supersano — Su- rano — Tiggiano — Tricase	16
		Regione di Collina . . .	114
<i>Regione di Pianura.</i>			
XLII	Versante Adriatico di Brindisi.	Brindisi — Latiano — Mesagne	3
XLIII	Versante Adriatico di San Pietro Vernotico.	Cellino San Marco — San Pietro Vernotico — Squinzano — Surbo — Torchiarolo — Tre- puzzi	6
LXIV	Versante Adriatico di Lec- ce.	Calimera — Castri di Lecce — Cavallino — Lecce — Lizzanello — Melendugno — Ver- nole	7
XLV	Versante Jonico Nardò .	Galatone — Nardò	2
XLVI	Versante Jonico Taranto	Crispiano — Leporano — Pulsano — Taranto	4
		Regione di Pianura . . .	22
		Provincia di Lecce	136
		Puglie	243

Numero d'ordine delle Zone	DENOMINAZIONE delle Zone	COMUNI compresi nelle Zone	Numero dei Comuni
PROVINCIA DI LECCE.			
<i>Regione di Collina.</i>			
XXIX	Versante Adriatico Ostuni	Ceglie Messapico — Ostuni	2
XXX	Versante Adriatico San Vito d'Otranto.	Carovigno — Francavilla Fontana — San Vito dei Normanni	3
XXXI	Versante Adriatico Copertino.	Arnesano — Caprarica di Lecce — Copertino — Lequile — Leverano — Monteroni di Lecce — San Cesario di Lecce — San Donato di Lecce — San Pietro in Lama	9
XXXII	Versante Adriatico Maglie	Bagnolo del Salento — Castrignano de' Greci — Collepasso — Corigliano d'Otranto — Cursi — Cutrofiano — Galatina — Maglie — Martano — Martignano — Melpignano — Muro Leccese — Scorrano — Sogliano Cavour — Soleto — Sternatia — Zollino	17
XXXIII	Versante Adriatico Otranto.	Cannole — Carpignano Salentino — Giuggianello — Giurdignano — Minervino di Lecce — Otranto — Palmariggi — Sanarica — Santa Cesarea — Uggiano la Chiesa	10
XXXIV	Versante Jonico Castellana.	Castellaneta — Ginosa — Laterza — Mottola — Palagianello — Palagiano	6
XXXV	Versante Jonico Martina Franca.	Martina Franca — Massafra — Montemesola .	3
XXXVI	Versante Jonico Grottaglie	Carosino — Faggiano — Fraggiano — Grottaglie — Lizzano — Monteiasi — Monteparano — Roccaforzata — San Giorgio sotto Taranto — San Marzano di San Giuseppe .	10
XXXVII	Versante Jonico Manduria	Avetrana — Erchie — Manduria — Maruggio — Oria — Sava — Torre Santa Susanna	7
XXXVIII	Versante Jonico Guagnano.	Campi Salentina — Carmiano — Guagnano — Novoli — Salice Salentino — San Donaci — San Pancrazio Salentino — Veglie	8
XXXIX	Versante Jonico Gallipoli .	Alezio — Aradeo — Gallipoli — Matino — Neviano — Parabita — Sannicola — Seclì — Taviano — Tuglie	10
XL	Capo di Ugento	Acquarica del Capo — Alliste — Casarano — Castrignano del Capo — Gagliano del Capo — Melissano — Morciano di Leuca — Patù — Presicce — Racale — Salve — Taurisano — Ugento	13

Numero d'ordine delle Zone	DENOMINAZIONE delle Zone	COMUNI compresi nelle Zone	Numero dei Comuni
PROVINCIA DI FOGGIA.			
<i>Regione di Collina.</i>			
XIII	Del Carapella	Ascoli Satriano — Candela — Castelluccio de' Sauri	3
XIV	Alto Cervaro e alto Carapella.	Bovino — Deliceto — Panni — Sant'Agata di Puglia	4
XV	Alto Volgane	Alberona — Biccari — Castelluccio Valmaggiore — Celle di San Vito — Faeto — Roseto Valfortore	6
XVI	Alto Preappennino	Motta Montecorvino — Pietramontecorvino — San Marco La Catola — Volturara Appula — Volturino	5
XVII	Alto Fortore	Carlantino — Casalnuovo Monterotaro — Casavecchio di Puglia — Castelnuovo della Daunia — Celenza Valfortore	5
XVIII	Basso Fortore	Chienti — San Paolo di Civitate — Serracapriola — Torre Maggiore	4
XIX	Gargano settentrionale	Cagnano Varano — Carpino — Ischitella — Peschici — Rodi Garganico — Vico del Gargano	6
XX	Alto Gargano	Rignano Garganico — San Giovanni Rotondo — San Marco in Lamis	3
XXI	Gargano meridionale	Monte Sant'Angelo — Vieste	2
		Regione di Collina	38
<i>Regione di Pianura.</i>			
XXII	Piano del Carapella	Orta Nova — Stornara — Stornarella	3
XXIII	Piano del Vero Tavoliere	Foggia	1
XXIV	Piano del Candelarò	San Severo	1
XXV	Piano-colle dell'Ofanto	Cerignola — Margherita di Savoia — San Ferdinando di Puglia — Trinitapoli	4
XXVI	Piano del lago Salso	Manfredonia	1
XXVII	Piano del Volgane	Lucera — Troia	2
XXVIII	Piano del Lesina	Apricena — Lesina — Poggio Imperiale — Sannicandro Garganico — <i>Isole di Tremiti</i>	4
		Regione di Pianura	16
		Provincia di Foggia	54

Numero d'ordine delle Zone	DENOMINAZIONE delle Zone	COMUNI compresi nelle Zone	Numero del Comuni
PUGLIE.			
PROVINCIA DI BARI DELLE PUGLIE.			
<i>Regione di Collina.</i>			
I	Alta collina di Altamura .	Altamura — Cassano delle Murge — Gravina in Puglia — Minervino Murge — Santera- mo in Colle — Spinazzola	6
II	Alta Collina di Gioja dal Colle.	Acquaviva delle Fonti — Gioja dal Colle — Noci — Putignano	4
III	Alta collina di Locoroton- do.	Alberobello — Cisternino — Locorotondo . .	3
IV	Bassa collina di Grumo .	Binetto — Grumo Appula — Palo del Colle — Toritto	4
V	Bassa collina di Ruvo . .	Corato — Ruvo di Puglia — Terlizzi	3
VI	Bassa collina di Conversa- no.	Casamassima — Castellana — Conversano — Sannicentrale di Bari — Turi	5
VII	Colle-piano di Andria . .	Andria — Canosa di Puglia	2
VIII	Colle-piano di Bitonto . .	Bitetto — Bitonto	2
IX *	Colle-piano di Canneto .	Canneto di Bari — Montrone — Rutigliano — Sannicandro di Bari	4
		Regione di Collina	33
<i>Regione di Pianura.</i>			
X	Piano-colle litoraneo di Monopoli.	Fasano — Mola di Bari — Monopoli — Noi- cattaro — Polignano a Mare	5
XI	Pianura litoranea di Bari delle Puglie.	Bari delle Puglie — Barletta — Bisceglie — Giovinazzo — Molfetta — Trani	6
XII	Pianura interna di Modu- gno.	Bitritto — Capurso — Carbonara di Bari — Ceglie del Campo — Cellammare — Loseto — Modugno — Triggiano — Valenzano . .	9
		Regione di Pianura	20
		Provincia di Bari delle Puglie	53

Numero d'ordine delle Zone	DENOMINAZIONE delle Zone	COMUNI compresi nelle Zone	Numero del Comuni
<i>Regione di Pianura.</i>			
L	Valle di Tegiano	Atena Lucano — Buonabitacolo — Casalbuono — Monte San Giacomo — Montesano sulla Marcellana — Padula — Polla — Sala Consilina — San Pietro al Tanagro — San Rufo — Sant'Arzenio — Sassano — Tegiano	13
LI	Agro Nocerino	Angri — Castel San Giorgio — Cava de' Tirreni — Corbara — Nocera Inferiore — Nocera Superiore — Pagani — Pontecagnano Faiano — Roccapiemonte — San Marzano sul Sarno — Sant'Egidio del Monte Albino — San Valentino Torio — Sarno — Scatati .	14
LII	Bassa Valle del Sele	Albanella — Altavilla Silentina — Capaccio — Eboli — Giungano — Serre — Trentinara .	7
		Regione di Pianura	34
		Provincia di Salerno	159
		Campania	624

Numero d'ordine delle Zone	DENOMINAZIONE delle Zone	COMUNI compresi nelle Zone	Numero de: Comuni
XL	Valle del basso Calore . . .	Aquara — Bellosguardo — Castelcivita — Castel San Lorenzo — Controne — Corleto Monforte — Felitto — Ottati — Rocca d'Aspide — Roscigno — Sant'Angelo a Fasanelle	11
XLI	Valle di Novi	Ascea — Cannalunga — Castelnuovo Cilento — Ceraso — Moio della Civitella — Novi Velia — Vallo della Lucania	7
XLII	Valle del Lambro e del Mingardo.	Alfano — Camerota — Castel Ruggero — Celle di Bulgheria — Centola — Cuccaro Vetere — Futani — Laurino — Licusati — Montano Antilia — Pisciotta — Roccagloriosa — — Rofrano — San Giovanni a Piro — San Mauro la Bruca — Torre Orsaia	16
XLIII	Valle del Bussento.	Casaletto Spartano — Caselle in Pittari — Ispani — Morigerati — Santa Marina — Sanza — Sapri — Torraca — Tortorella — Vibonati	10
XLIV	Costiera Amalfitana	Amalfi — Atrani — Conca Marini — Cetara — Furore — Maiori — Minori — Positano — Praiano — Ravello — Scala — Tramonti — Vietri sul Mare	13
XLV	Agro di San Severino	Baronissi — Bracigliano — Calvanico — Fisciano — Mercato San Severino — Siano	6
XLVI	Valle del Tusciano	Acerno — Montecorvino Pugliano — Montecorvino Rovella — Olevano sul Tusciano	4
Regione di Montagna			94
<i>Regione di Collina.</i>			
XLVII	Alto Cilento	Cicerale — Gioj — Magliano Vetere — Monteforte Cilento — Orria — Perito — Salento	7
XLVIII	Valle dell'Irno e del Picentino.	Castiglione del Genovesi — Giffoni sei Casali — Giffoni Valle Piana — Pellezzano — Salerno — San Cipriano Picentino — San Mango Piemonte	7
XLIX	Basso Cilento	Agropoli — Casal Velino — Castellabate — Laureana Cilento — Lustra — Ogliastro Cilento — Omignano — Ortodonico — Perdifumo — Pollica — Prignano Cilento — Rutino — San Mauro Cilento — Serramezzana — Sessa Cilento — Stella Cilento — Torchiara	17
Regione di Collina			31

Comp.: **CAMPANIA**

Prov.: **NAPOLI-SALERNO**

Numero d'ordine delle Zone	DENOMINAZIONE delle Zone	COMUNI compresi nelle Zone	Numero dei Comuni
XXXIII	Media collina insulare . . .	Barano d'Ischia — Casamicciola — Forio — Ischia — Lacco Ameno — Procida — Serra- ra Fontana — Ventotene.	8
XXXIV	Bassa collina di Napoli e Pozzuoli.	Bacoli — Chiaiano ed Uniti — Marano di Napoli — Monte di Procida — Napoli — Pianura — Pozzuoli — Soccavo	8
Regione di Collina . . .			29
<i>Regione di Pianura.</i>			
XXXV	Piano Campano.	Afragola — Arzano — Caivano — Calvizzano — Cardito — Casalnuovo di Napoli — Ca- sandrino — Casoria — Crispano — Fratta- maggiore — Frattaminore — Giugliano in Campania — Grumo Nevano — Licignano di Napoli — Melito di Napoli — Mugnano di Napoli — Pomigliano d'Arco — Qualia- no — San Pietro a Patierno — Sant'Antimo — Sant'Arpino — Secondigliano — Villa- ricca	23
XXXVI	Pianura Sub-Vesuviana . .	Barra — Boscoreale — Poggiomarino — Pon- ticelli — San Giovanni a Teduccio — Torre Annunziata	6
Regione di Pianura . . .			29
Provincia di Napoli			72
PROVINCIA DI SALERNO.			
<i>Regione di Montagna</i>			
XXXVII	Alta Valle del Sele	Campagna — Castelnuovo di Conza — Collia- no — Contursi — Laviano — Oliveto Citra — Palomonte — Santomena — Valva . . .	9
XXXVIII	Valle del Tanagro	Auletta — Buccino — Caggiano — Galdo — Pertosa — Petina — Postiglione — Riciglia- no — Romagnano al Monte — Salvitelle — San Gregorio Magno — Sicignano	12
XXXIX	Valle dell'alto Calore . . .	Campora — Laurito — Piaggine Soprane — Sacco — Stio — Valle dell'Angelo	6

Numero d'ordine delle Zone	DENOMINAZIONE delle Zone	COMUNI compresi nelle Zone	Numero dei Comuni
XXIX	Piano Campano	Acerra — Aversa — Brusciano — Camposano — Capodrise — Carinaro — Casagiove — Casal di Principe — Casaluce — Casamarciano — Casapulla — Caserta — Castello di Cisterna — Cesa — Cicciano — Cimitile — Comiziano — Curti — Frignano Maggiore — Frignano Piccolo — Gricignano di Aversa — Lusciano e Ducenta — Macerata Marciianise — Maddaloni — Marciianise — Mariglianella — Marigliano — Nola — Orta di Atella — Palma Campania — Parete — Portico di Caserta — Recale — San Cipriano d'Aversa — San Felice a Canello — San Gennaro — San Marcellino — San Marco Evangelista — San Nicolo la Strada — San Paolo Bel Sito — San Prisco — Santa Maria Capua Vetere — San Tammaro — San Vitaliano — Saviano — Striano — Succivo — Teverola — Trentola — Visciano	50
XXX	Bassa Valle Volturno	Bellona — Calvi Risorta — Canello ed Arnone — Capua — Castel Volturno — Grazzanise — Pastorano — Pignataro Maggiore — Santa Maria la Fossa — Sparanise — Vico di Pantano — Vitulazio	12
		Regione di Pianura	92
		Provincia di Caserta	191
PROVINCIA DI NAPOLI.			
<i>Regione di Montagna.</i>			
XXXI	Castellammare di Stabia e Penisola Sorrentina.	Agerola — Anacapri — Capri — Casola di Napoli — Castellammare di Stabia — Gragnano — Lettere — Massalubrense — Meta — Piano di Sorrento — Pimonte — Sant'Agnelo — Sorrento — Vico Equense	14
<i>Regione di Collina.</i>			
XXXII	Alto colle Vesuviano	Boscotrecase — Cercola — Ottajano — Polle- na Trocchia — Portici — Resina — San Giorgio a Cremano — San Giuseppe Vesu- viano — San Sebastiano al Vesuvio — San- t'Anastasia — Somma Vesuviana — Terzi- gno — Torre del Greco	13

Numero d'ordine delle Zone	DENOMINAZIONE delle Zone	COMUNI compresi nelle Zone	Numero del Comuni
XX	Colle piano Alta Valle del Liri.	Arce — Arpino — Brocco — Casalvieri — Castelliri — Fontana Liri — Fontechiari — Isola del Liri — Pico — Pontecorvo — Rocca d'Arce — San Giovanni Incarico — Santo Padre — Vicalvi	14
XXI	Media e Bassa Valle Garigliano.	Castelnuovo Parano — Cervaro — Conca della Campania — Galluccio — Marzano Appio — Mignano — Rocca d'Evandro — Roccamonfina — San Giorgio a Liri — San Pietro Infine — San Vittore del Lazio — Sant'Ambrogio sul Garigliano — Sant'Andrea — Sant'Apollinare — Vallefredda	15
XXII	Litoranea di Gaeta	Castellonorato — Elena — Formia — Gaeta — Marandola	5
XXIII	Medio Volturno	Capriati a Volturno — Ciorlano — Pontegreca — Prata Sannita — Pratella	5
XXIV	Colline preappenniniche	Arienzo — Caianello — Caiazzo — Camigliano — Carbonara di Nola — Castel Campagnano — Castel di Sasso — Castelnuovo — Cervino — Formicola — Giano Vetusto — Gioia Sannitica — Liberi — Liveri — Pontelatone — Prezenzano — Roccarainola — Roccaromana — Rocchetta a Croce — Ruviano — San Leucio — Santa Maria a Vico — Scisciano — Teano — Tora e Piccilli — Tufino — Vairano Patenora — Valle di Madaloni	28
Regione di Collina			76
<i>Regione di Pianura.</i>			
XXV	Piano-monte-paludi Fondi e Sperlonga.	Fondi — Monte San Biagio — Sperlonga	3
XXVI	Alto Garigliano e Rapido	Aquino — Cassino — Castrocielo — Piedimonte di San Germano — Pignataro d'Interamno — Roccasecca — Sant'Elia Fiumerapido — Villa Santa Lucia	8
XXVII	Piano-monte basso Garigliano e Volturno.	Carinola — Castelforte — Francolise — Minturno — Mondragone — Santi Cosmo e Damiano — Sessa Aurunca	7
XXVIII	Media Valle del Volturno	Ailano — Alife — Alvignano — Baia e Latina — Dragoni — Piana di Caiazzo — Piedimonte d'Alife — Pietramelara — Pietravairano — Raviscanina — Riardo — Sant'Angelo d'Alife	12

Numero d'ordine delle Zone	DENOMINAZIONE delle Zone	COMUNI compresi nelle Zone	Numero dei Comuni
<i>Regione di Collina.</i>			
XII	Di San Giorgio	Apice — San Giorgio la Montagna — San Martino Sannita — San Nazzero Calvi — San Nicola Manfredi — Sant'Angelo a Cupolo .	6
XIII	Del Sabato e Calore	Apollosa — Arpaise — Benevento — Buonalbergo — Campoli del Monte Iaborno — Castelpoto — Ceppaloni — Foglianise — Paduli — Pannarano — Pietralcina — San Leucio	12
XIV	Del Tammaro	Campolattaro — Casalduni — Fragneto l'Abate — Fragneto Monforte — Pago Veiano — Pescolamazza — Pontelandolfo	7
XV	Delle Forche Caudine	Airola — Amorosi — Arpaja — Bonea — Buciano — Durazzano — Forchia — Limatola — Melizzano — Mojano — Montesarchio — Paolisi — San Salvatore Telesino — Sant'Agata de' Goti	14
		Regione di Collina	39
		Provincia di Benevento	74
PROVINCIA DI CASERTA.			
<i>Regione di Montagna.</i>			
XVI	Appenninica Meta	Acquafondata — Alvito — Campoli Appennino — Pescosolido — Picinisco — San Biagio di Saracinisco — San Donato Val di Comina — Settefrati — Sora — Vallerotonda — Viticuso	11
XVII	Appenninica Monte Cairo	Atina — Belmonte Castello — Casalattico — Colle San Magno — Terelle — Villa Latina	6
XVIII	Appenninica Matese	Castello di Alife — Gallo — Letino — San Gregorio — San Potito Sannitico — Valle Agricola	6
		Regione di Montagna	23
<i>Regione di Collina.</i>			
XIX	Alte colline Monti Ausoni	Ausonia — Campodimele — Coreno Ausonio — Esperia — Itri — Lenola — Pastena — Ponza — Spigno Saturnia	9

Numero d'ordine delle Zone	DENOMINAZIONE delle Zone	COMUNI compresi nelle Zone	Numero dei Comuni
VII	Medio colle del Sabato .	Altavilla Irpina — Candida — Capriglia — Castelfranci — Castelvetero di Calore — Chianche — Chianchetelle — Chiusano di San Domenico — Grottolella — Latio — Manocalzati — Montefalcione — Montefre- dane — Montefusco — Montemarano — Ospedaletto d'Alpinolo — Parolise — Pie- trastornina — Petruro — Prata di Principa- to Ultra — Pratola Serra — Salza Irpina — Rocbascerana — San Pietro Irpino — San Potito Ultra — Sant'Angelo a Scala — San- ta Paolina — Santo Stefano del Sole — Sor- bo di Serpico — Summonte — Torrioni — Tufo — Volturara Irpina	33
VIII	Bassa collina di San Bri- ano.	Avella — Baiano — Cervinara — Domicella — Lauro — Marzano di Nola — Moschiano — Mugnano del Cardinale — Pago del Vallo di Lauro — Quadrelle — Quindici — Roton- di — San Martino Valle Caudina — Sirigna- no — Sperone — Taurano Regione di Collina Provincia di Avellino	16 81 128
PROVINCIA DI BENEVENTO.			
<i>Regione di Montagna.</i>			
IX	Del Taburno	Castelvenere — Cautano — Frasso Telesino — Paupisi — Ponte — Solopaca — Tocco Candio — Torrecuso — Vitulano	9
X	Del Titerno	Cercemaggiore — Cerreto Sannita — Cusano Mutri — Faicchio — Guardia Sanframondi — Morcone — Pietraroia — San Lorenzello — San Lorenzo Maggiore — San Lupo — Sassinoro	11
XI	Del Fortore	Baselice — Castelfranco in Miscano — Castel- pagano — Castelvetero in Val Fortore — Circello — Colle Sannita — Foiano di Val Fortore — Ginestra degli Schiavoni — Mo- linara — Montefalcone di Vallo Fortore — Reino — San Bartolomeo in Galdo — San Giorgio la Molarà — San Marco dei Cavoti — Santa Croce del Sannio	15 Regione di Montagna 35

Numero d'ordine delle Zone	DENOMINAZIONE delle Zone	COMUNI compresi nelle Zone	Numero dei Comuni
CAMPANIA.			
PROVINCIA DI AVELLINO.			
<i>Regione di Montagna.</i>			
i	Media montagna di Cervara.	Accadia — Anzano degli Irpini — Ariano di Puglia — Casalbore — Greci — Montaguto — Montecalvo Irpino — Monteleone di Puglia — Orsara di Puglia — Santarcangelo Trimonte — Savignano di Puglia — Villanova del Battista — Zungoli	13
II	Media montagna Ufifana	Carife — Castel Baronia — Flumeri — Frigento — Guardia Lombardi — Morra Irpino — Nusco — Roca San Felice — San Nicola Baronia — San Sossio Baronia — Sant'Angelo de' Lombardi — Torella di Lombardi — Treviso — Vallata — Villamaina	15
III	Media montagna Ofantina.	Andretta — Aquilonia — Bisacia — Cairano — Calitri — Conza della Campania — Lacedonia — Monteverde — Rocchetta Sant'Antonio — Sant'Andrea di Conza	10
IV	Media montagna del Sele .	Bagnoli Irpino — Calabritto — Caposele — Cassano Irpino — Lioni — Montella — Quaglietta — Senerchia — Teora	9
		Regione di Montagna	47
<i>Regione di Collina.</i>			
V	Alto colle del Partenio	Aiello del Sabato — Atripalda — Avellino — Bellizzi — Cesinali — Contrada — Forino — Mercogliano — Monteforte Irpino — Montoro Inferiore — Montoro Superiore — San Michele di Serino — Sant'Agata di Sotto — Santa Lucia di Serino — Serino — Solofra — Tavernola San Felice	17
VI	Medio colle dell'Agro Taurasino.	Bonito — Fontanarosa — Gesualdo — Grottamarda — Luogosano — Melito Valle Bonito — Mirabella Eclano — Montemiletto — Paternopoli — Pietradefusi — San Mango sul Calore — Sant'Angelo all'Esca — Sturino — Taurasi — Torre le Nocelle	15

Numero d'ordine delle Zone	DENOMINAZIONE delle Zone	COMUNI compresi nelle Zone	Numero dei Comuni
LVIII	Montagna di Penne	Arsita — Brittoli — Carpineto della Nora — Castel Castagna — Castiglione a Casauria — Civitella Casanova — Corvara — Farindola — Montebello di Bertona — Pescosansone- sco — Villa Celiera	11 Regione di Montagna 24
<i>Regione di Collina.</i>			
LIX	Collina di Penne	Alanno — Basciano — Bisenti — Cappelle sul Tavo — Castiglione Messer Raimondo — Catignano — Cepagatti — Cermignano — Civitaquana — Collecervino — Cugnoli — Elice — Loreto Aprutino — Moscufo — Nocciano — Penna Sant'Andrea — Penne — Pianella — Picciano — Pieranico — Roscia- no — Torre de' Passeri — Vicoli	23
LX	Collina di Teramo	Ancarano — Bellante — Canzano — Castel- ialto — Castilenti — Cellino Attanasio — Civitella del Tronto — Controguerra — Mon- tefino — Morro d'Oro — Mosciano Sant'An- gelo — Nereto — Notaresco — Sant'Egidio alla Vibrata — Sant'Omero — Teramo — Torano Nuovo	17
LXI	Litoranea di Colle piano di Teramo.	Atri — Colonnella — Corropoli — Giulianova — Montepagano — Mutignano — Silvi — Tortoreto	8
LXII	Litoranea di Colle piano di Penne.	Castellammare Adriatico — Città Sant'Angelo — Montesilvano — Spoltore	4
Regione di Collina 52			
Provincia di Teramo 76			
Abruzzi e Molise 463			

Numero d'ordine delle Zone	DENOMINAZIONE delle Zone	COMUNI compresi nelle Zone	Numero dei Comuni
XLVIII	Collinare intermedia di Lanciano.	Castel Frentano — Crecchio — Frisa — Lanciano — Mozzagrogna — Orsogna — Santa Maria Imbaro — Treglio	8
XLIX	Collinare del Trigno e del Sinello.	Carpineto Sinello — Dogliola — Fresagrandinaria — Furci — Gissi — Guilmi — Lentella — Liscia — Palmoli — San Buono — Tuffillo	11
L	Collinare del Sangro . . .	Archi — Atesa — Bomba — Casalanguida — Colledimezzo — Perano — Tornareccio . . .	7
LI	Collinare fra il Sangro ed il Trigno.	Casalbordino — Cupello — Monteodorisio — Paglieta — Pollutri — Scerni — Villalfonsina	7
LII	Collinare dell'alto Pescara	Abbateggio — Bolognano — Lettomanoppello — Manoppello — Roccamontepiano — Roccamorice — San Valentino in Abruzzo Citerione — Serramonacesca — Turrivalignani . . .	9
LIII	Collinare dell'Aventino . . .	Altino — Casoli — Civitella Messer Raimondo — Fara San Martino — Gessopalena — Palombaro — Roccascalegna — Sant'Eusanio del Sangro	8
LIV	Litoranea del Trigno e del Sangro.	San Salvo — Torino di Sangro — Vasto	3
LV	Litoranea del Pescara . . .	Francavilla al Mare — Miglianico — Pescara . . .	3
LVI	Litoranea di Ortona	Fossacesia — Ortona — Rocca San Giovanni — San Vito Chietino	4
Regione di Collina			82
Provincia di Chieti			120
PROVINCIA DI TERAMO.			
<i>Regione di Montagna.</i>			
LVII	Montagna di Teramo	Campi — Castelli — Castiglione della Valle — Cortino — Crognaleto — Fano Adriano — Isola del Gran Sasso d'Italia — Montorio al Vomano — Pietracamela — Rocca Santa Maria — Toricella Sicura — Tossicia — Valle Castellana	13

Numero d'ordine delle Zone	DENOMINAZIONE delle Zone	COMUNI compresi nelle Zone	Numero dei Comuni
XXXIX	Palata	Acquaviva Collecroce — Mafalda — Montecil- fone — Montemitro — Palata — San Felice Slavo — Tavenna	7
XL	Larino	Larino — Rotello — San Martino in Pensilis — Santa Croce di Magliano — Ururi . . . Regione di Collina . . .	5 18
Provincia di Campobasso			135
PROVINCIA DI CHIETI.			
<i>Regione di Montagna.</i>			
XLI	Maiella di Palena	Colledimacine — Fallascoso — Lama dei Pe- ligni — Lettopalena — Palena — Pietrafer- razzana — Taranta Peligna — Torricella Pe- ligna	8
XLII	Maiella di Caramanico	Caramanico — Musellaro — Roccacaramanico — Salle — Sant'Eufemia a Maiella — Toc- co da Casauria	6
XLIII	Alto Sangro	Borrello — Buonotte — Civitaluparella — Fallo — Gamberale — Montelapiano — Montenerodomo — Pennadomo — Pizzofer- rato — Quadri — Roio del Sangro — Ro- sello — Villa Santa Maria	13
XLIV	Subappenninica di Casti- glione.	Carunchio — Castelguidone — Castiglione Messer Marino — Celenza sul Trigno — Fraine — Montazzoli — Monteferrante — Roccaspinalveti — San Giovanni Lipioni — Schiavi di Abruzzo — Torebruna Regione di Montagna	11 38
<i>Regione di Collina.</i>			
XLV	Maiella di Guardiagrele	Casacanditella — Fara Filiorum Petri — Fi- letto — Guardiagrele — Pennapedimonte — Pretoro — Rapino — San Martino sulla Marruccina	8
XLVI	Collinare intermedia del Pescara.	Bucchianico — Casalcontrada — Chieti — Ripa Teatina — San Giovanni Teatino — Torrevecchia Teatina — Villamagna	7
XLVII	Collinare del Foro	Ari — Arielli — Canosa Sannita — Giuliano Teatino — Poggiofiorito — Tollo — Vacri	7

Numero d'ordine delle Zone	DENOMINAZIONE delle Zone	COMUNI compresi nelle Zone	Numero de: Comuni
XXXI	Riccia	Campodipietra — Campolieto — Gambatesa — Gildone — Jelsi — Macchia Valfortore — Monacilioni — Pietracatella — Riccia — San Giovanni in Galdo — Sant'Elia a Pianisi — Toro — Tufara	13
XXXII	Campobasso	Baranello — Busso — Campobasso — Castellino del Biferno — Cercepicolica — Colle d'Anchise — Ferrazzano — Matrice — Mirabello Sannitico — Montagano — Oratino — Petrella Tifernina — Ripalimosano — San Giuliano del Sannio — Sepino — Spinete — Vinchiaturò	17
XXXIII	Trivento	Bagnoli del Trigno — Casalciprano — Castropignano — Fossalto — Limosano — Molise — Pietracupa — Salcito — San Biase — Sant'Angelo Limosano — Torella del Sannio — Trivento	12
XXXIV	Bojano o del Matese . .	Bojano — Campochiaro — Cantalupo nel Sannio — Castelpetroso — Castelpizzuto — Guardiaregia — Macchiagodena — Roccamandolfi — San Massimo — San Polomatese — Sant'Angelo in Grotte — Sant'Elena Sannita	12
XXXV	Agnone, Frosolone o alto Molise.	Agnone — Belmonte del Sannio — Caccavone — Capracotta — Carovilli — Castel del Giudice — Castelverrino — Chiauci — Civitanova del Sannio — Duronia — Frosolone — Montenero Val Cocchiara — Pescolaniano — Pescopennataro — Pietrabbondante — Rionero Sannitico — San Pietro Avellana — Sant'Angelo del Pesco — Vastogirardi . .	19
XXXVI	Isernia	Acquaviva d'Isernia — Carpinone — Forlì del Sannio — Fornelli — Isernia — Longano — Macchia d'Isernia — Miranda — Monteroduni — Pesche — Pettoranello di Molise — Roccasicura — Sant'Agapito — Sessano . .	14
XXXVII	Venafro o alta valle del Volturno.	Castellone al Volturno — Cerro al Volturno — Colli a Volturno — Conca Casale — Filignano — Montaquila — Pizzone — Pozzilli — Rocchetta a Volturno — San Vincenzo a Volturno — Scapoli — Sesta Campano — Venafro	13
Regione di Montagna . . .			117
<i>Regione di Collina.</i>			
XXXVIII	Guglionesi	Campomarino — Guglionesi — Montenero di di Bisaccia — Portocannone — San Giacomo degli Schiavoni — Termoli	6

Numero d'ordine delle Zone	DENOMINAZIONE delle Zone	COMUNI compresi nelle Zone	Numero dei Comuni
XVIII	Altipiano del Fucino . . .	Aielli — Avezzano — Celano — Cerchio — Collarmele — Luco ne' Marsi — Ortucchio — Pescina — Trasacco	9
XIX	Piano dei Palentini . . .	Magliano de' Marsi — Massa d'Albe — Scur- cola Marsicana — Tagliacozzo	4
XX	Vallata di Roveto . . .	Balsorano — Canistro — Capistrello — Civita d'Antino — Civitella Roveto — Morino — San Vincenzo Valle Roveto	7
XXI	Altipiano di Leonessa . .	Leonessa	1
XXII	Valle Superiore del Velino e del Tronto.	Accumoli — Amatrice — Borbona — Cittarea- le — Posta	5
XXIII	Valle del Salto	Borgocolleferato — Fiamignano — Pescoroc- chiano — Petrella Salto	4
XXIV	Valle del Velino	Antrodoto — Borgo Velino — Cantalice — Cas- tel Sant'Angelo — Cittaducale — Lugnano di Villa Troiana — Micigliano	7
XXV	Vallata del Sangro . . .	Alfedena — Ateleta — Barrea — Castel di San- gro — Civitella Alfedena — Scontrone — Villetta Barrea	7
XXVI	Altipiano Cinque Miglia e alto Sagittario.	Campo di Giove — Cansano — Pescocostanzo — Rivisondoli — Rocca Pia — Roccaraso — Scanno — Villalago	8
XXVII	Valle del Gizio e del basso Sagittario.	Anversa — Bugnara — Introdacqua — Petto- rano sul Gizio — Prezza	5
XXVIII	Vallata di Sulmona . . .	Pacentro — Pentina — Popoli — Pratola Pe- ligna — Raiano — Roccasale — Sulmona — Vittorito	8
Provincia di Aquila degli Abruzzi . . .			132
 PROVINCIA DI CAMPOBASSO. <i>Regione di Montagna.</i>			
XXIX	Civita Campomarano . . .	Castelbottaccio — Castelmauro — Civita Cam- pomarano — Guardialfiera — Lucito — Lu- para — Montefalcone nel Sannio — Rocca- vivara	8
XXX	Casacalenda	Bonefro — Casacalenda — Colletorto — Mon- telongo — Montorio nei Frentani — Mor- rone del Sannio — Providenti — Ripabot- toni — San Giuliano di Puglia	9

Numero d'ordine delle Zone	DENOMINAZIONE delle Zone	COMUNI compresi nelle Zone	Numero dei Comuni
ABRUZZI E MOLISE.			
PROVINCIA DI AQUILA DEGLI ABRUZZI.			
<i>Regione unica di Montagna.</i>			
I	Altipiano di Rocca di Mezzo e Ovindoli.	Ovindoli — Rocca di Cambio — Rocca di Mezzo	3
II	Altipiano torbiere e Montagna di San Franco.	Campotosto	1
III	Rocca di Calascio . . .	Calascio — Castel del Monte — Castelvechio Calvisio — Santo Stefano di Sessanio . . .	4
IV	Valle del Gran Sasso . .	Barisciano — Camarda — Poggio Picenze . .	3
V	Vallata del Rio	Lucoli — Roio Piano — Scoppito — Tornimparte	4
VI	Piano di Sassa e Aquila .	Aquila degli Abruzzi — Preturo — Sassa . .	3
VII	Valle dell'alto Aterno . .	Arischia — Barete — Cagnano Amiterno — Pizzoli	4
VIII	Piano di Montereale . .	Capitignano — Montereale	2
IX	Valle del medio Aterno .	Bagno — Fossa — Ocre — Paganica — San Demetrio ne' Vestini — Sant'Eusanio Forconese — Villa Sant'Angelo	7
X	Valle del basso Aterno . .	Acciano — Fagnano Alto — Fontecchio — Molina Aterno — Tione	5
XI	Altipiano di Ansidonia e Navelli.	Caporciano — Carapelle Calvisio — Collepietro — Navelli — Prata d'Ansidonia — San Pio delle Camere	6
XII	Vallata Subequana . . .	Castel di Ieri — Castelvechio Subequo — Gagliano Aterno — Goriano Sicoli — Secinaro.	5
XIII	Vallata del Tirino . . .	Bussi sul Tirino — Capestrano — Ofena — Villa Santa Lucia degli Abruzzi	4
XIV	Altipiano di Pescasseroli .	Opi — Pescasseroli	2
XV	Vallata della Marsica . .	Bisegna — Cocullo — Gioia dei Marsi — Lecce nei Marsi — Ortona de' Marsi	5
XVI	Montagna di Vallelonga .	Collelongo — Villa Vallelonga	2
XVII	Vallata del Turano e dell'Imele.	Cappadoccia — Carsoli — Castellafiume — Oricola — Pereto — Rocca di Botte — Sante Marie	7

Comp.: LAZIO

Numero d'ordine delle Zone	DENOMINAZIONE delle Zone	COMUNI compresi nelle Zone	Numero dei Comuni
XXI	Valsacco	Anagni — Arnara — Boville Ernica — Cecano — Ceprano — Ferentino — Frosinone — Gavignano — Monte San Giovanni Campano — Pofi — Ripi — Sgurgola — Strangolagalli — Torrice	14
		Regione di Collina . . .	143
<i>Regione di Pianura.</i>			
XXII	Piano colle della Maremma.	Montalto di Castro — Corneto Tarquinia . .	2
XXIII	Anzio e Nettuno	Anzio — Nettuno	2
XXIV	Litoranea delle Paludi Pontine.	Cisterna di Roma — Piperno — San Felice Circeo — Sermoneta — Sezze — Terracina .	6
		Regione di Pianura . . .	10
		Lazio	228

Comp.: LAZIO

Numero d'ordine delle Zone	DENOMINAZIONE delle Zone	COMUNI compresi nelle Zone	Numero dei Comuni
VIII	Interna di Orte e Civita Castellana.	Bassanello — Bassano in Teverina — Bomarzo — Calcata — Castel Sant'Elia — Civita Castellana — Corchiano — Faleria — Gallese — Nepi — Orte	11
IX	Colle piano di Soratte	Castelnuovo di Porto — Civitella San Paolo — Fiano Romano — Filacciano — Leprignano — Morlupo — Nazzano — Ponzano Romano — Riano — Rignano Flaminio — Sant'Oreste — Scrofano — Torrita Tiberina	13
X	Piano colle del Viterbese	Bagnaia — San Martino al Cimino — Soriano nel Cimino — Viterbo — Vitorchiano	5
XI	Monti Cimini	Canepina — Capranica — Caprarola — Carbo- gnano — Fabrica di Roma — Ronciglione — Sutri — Vallerano — Vignanello	9
XII	Colle piano di Maremma	Arlena di Castro — Canino — Cellere — Far- nese — Ischia di Castro — Monte Romano — Piansano — Tessennano — Tuscania	9
XIII	Colle piano di Vetralla	Barbarano Romano — Bassano di Sutri — Bie- da — San Giovanni di Bieda — Vejano — Vetralla	6
XIV	Colle piano litoranea di Civitavecchia.	Allumiere — Cerveteri — Civitavecchia — Tolfa	4
XV	Lago di Bracciano	Anguillara Sabazia — Bracciano — Campagna- no di Roma — Canale Monterano — For- mello — Manziana — Mazzano Romano — Monterosi — Oriolo Romano — Trevignano Romano	10
XVI	Agro romano	Roma	1
XVII	Colle piano Tevere ed A- niene.	Mentana — Montecelio — Monte Libretti — Monterotondo — Moricone — Palombara Sa- bina — Sant'Angelo Romano — Tivoli	8
XVIII	Prenestina	Capranica Prenestina — Castel San Pietro Ro- mano — Cave — Galliciano nel Lazio — Ge- nazzano — Olevano Romano — Palestrina — Pisoniano — Poli — Rocca di Cave — San Vito Romano — Zagarolo	12
XIX	Colli Laziali	Albano Laziale — Ariccia — Castel Gandolfo — Colonna — Frascati — Genzano di Ro- ma — Grottaferrata — Lanuvio — Marino — Monte Compatri — Monte Porzio Catone — Nemi — Rocca di Papa — Rocca Priora	14
XX	Velletri e Paliano	Artena — Labico — Paliano — Valmontone — Velletri	5

Comp.: LAZIO

Numero d'ordine delle Zone	DENOMINAZIONE delle Zone	COMUNI compresi nelle Zone	Numero dei Comuni
LAZIO.			
<i>Regione di Montagna.</i>			
I	Alta Valle Aniene e Monti Sabini.	Affile — Agosta — Anticoli Corrado — Arcinazzo Romano — Arsoli — Bellegra — Camerata Nuova — Canterano — Casape — Castel Madama — Cerreto Laziale — Cervara di Roma — Ciciliano — Cineto Romano — Gerano — Jenne — Licenza — Mandela — Marano Equo — Marcellina — Monte Flavio — Montorio Romano — Nerola — Percile — Riofreddo — Rocca Canterano — Roccagiovine — Rocca Santo Stefano — Roiate — Roviano — Sambuci — San Gregorio da Sassola — San Polo dei Cavalieri — Saracinesco — Subiaco — Vallepietra — Vallinfreda — Vicovaro — Vivaro Romano .	39
II	Monti Simbruini ed Ernici	Acuto — Alatri — Collepardo — Filettino — Fuggi — Fumone — Guarcino — Piglio — Serrone — Torre Cajetani — Trevi nel Lazio — Trivigliano — Veroli — Vico nel Lazio	14
III	Monti Lepini	Bassiano — Carpineto Romano — Cori — Gorga — Montelanico — Norma — Rocca Massima — Segni.	8
IV	Monti Ausoni	Amaseno — Castro dei Volsci — Falvaterra — Giuliano di Roma — Maenza — Morolo — Pratica — Prossedi — Roccagorga — Roccasecca dei Volsci — Sonnino — Supino — Vallecorsa — Villa Santo Stefano	14
		Regione di Montagna . . .	75
<i>Regione di Collina.</i>			
V	Colli Volsini	Acquapendente — Proceno	2
VI	Lago di Bolsena	Bolsena — Capodimonte — Gradoli — Grotte di Castro — Latera — Marta — Montefiascone — Onano — San Lorenzo Nuovo — Valentano	10
VII	Bagnorea	Bagnorea — Castel Cellesi — Castiglione in Teverina — Celleno — Civitella d'Agliano — Graffignano — Grotte Santo Stefano — Lubbriano — Roccalvecce — San Michele in Teverina	10

Comp.: **UMBRIA**

Numero d'ordine delle Zone	DENOMINAZIONE delle Zone	COMUNI compresi nelle Zone	Numero ei Comuni
<i>Regione di Collina.</i>			
XIII	Colle-piano del Trasimeno	Castiglione del Lago — Lisciano Niccone — Magione — Panicale — Passignano — Tuoro	6
XIV	Colle-piano di Perugia . . .	Bastia — Bettona — Cannara — Corciano — Deruta — Perugia — Torgiano.	7
XV	Colle-piano di Todi . . .	Baschi — Collazzone — Fratta Todina — Mar- sciano — Monte Castello di Vibio — Todi .	6
XVI	Colle-piano di Montefalco .	Bevagna — Castel Ritaldi e San Giovanni — Giano dell'Umbria — Gualdo Cattaneo — Montefalco	5
XVII	Collinare di Città della Pieve.	Città della Pieve — Fabbro — Monteleone d'Orvieto — Paciano — Piegara	5
XVIII	Collinare di San Venanzo .	Montegabbione — Parrano — San Venanzo — San Vito in Monte	4
XIX	Collinare di Orvieto . . .	Allerona — Castel Giorgio — Castel Viscardo — Ficulle — Orvieto — Porano	6
XX	Alto colle di Amelia . . .	Alviano — Amelia — Attigliano — Giove — Guarda — Lignano in Teverina — Monte- castrilli — Penna in Teverina	8
XXI	Valnerina Inferiore . . .	Calvi dell'Umbria — Collescipoli — Narni — Otricoli — San Gemini	5
XXII	Colle-piano del Tevere . .	Cantalupo in Sabina — Castelnuovo di Farfa — Colvecchio — Fara in Sabina — For- ano — Frasso Sabino — Magliano Sabino — Montebuono — Montropoli di Sabina — Poggio Mirteto — Poggio Nativo — Selci — Stimigliano — Tarano — Toffia — Torri in Sabina	16
Regione di Collina . . .			68
Umbria			152

Comp.: **UMBRIA**

Numero d'ordine delle Zone	DENOMINAZIONE delle Zone	COMUNI compresi nelle Zone	Numero dei Comuni
UMBRIA.			
<i>Regione di Montagna</i>			
I	Subappenninica della Valle del Tevere.	Citerna — Città di Castello — Montone — Pietralunga — San Giustino — Umbertide .	6
II	Appenninica di Gubbio .	Costacciaro — Gubbio — Scheggia e Pascelupo — Valfabbrica	4
III	Appenninica di Valtopina	Fossato di Vico — Gualdo Tadino — Nocera Umbra — Sigillo — Valtopina	5
IV	Monte piano del Subasio e di Colfiorito.	Assisi — Foligno — Spello	3
V	Monte piano di Clitunno .	Campello sul Clitunno — Massa Martana — Spoleto — Trevi	4
VI	Monte piano del Ternano .	Acquasparta — Cesi — Papigno — Stroncone — Terni	5
VII	Monte piano del Reatino .	Contigliano — Greccio — Labro — Morro Reatino — Poggio Bustone — Poggio Fidoni — Rieti — Rivodutri	8
VIII	Valnerina Superiore . .	Cerreto di Spoleto — Preci — Santa Anatolia di Narco — Scheggino — Sellano — Vallo di Nera	6
IX	Appenninica della Valle del Corno e del Sordo .	Cascia — Monteleone di Spoleto — Norcia — Poggiodomo	4
X	Media Valnerina	Arrone — Collestatte — Ferentillo — Montefranco — Piediluco — Polino — Torre Orsina	7
XI	Tancia	Aspra — Casaprota — Configni — Cottanello — Mompeo — Montasola — Monteleone Sabino — Montenero in Sabina — Monte San Giovanni in Sabina — Poggio Catino — Poggio San Lorenzo — Roccantica — Salisano — Torricella in Sabina — Vacone . .	15
XII	Turano	Ascrea — Belmonte in Sabina — Castel di Tora — Collalto Sabino — Collegiove — Concerviano — Longone Sabino — Marcetelli — Nespolo — Orvinio — Paganico — Pettescia — Poggio Moiano — Pozzaglia — Rocca Sinibalda — Scandriglia — Varco Sabino	17
Regione di Montagna			84

Numero d'ordine delle Zone	DENOMINAZIONE delle Zone	COMUNI compresi nelle Zone	Numero dei Comuni
XXV	Subappenninica alto Conca e Foglia.	Belforte all'Isauro — Frontino — Lunano — Macerata Feltria — Monte Cerignone — Monte Grimano — Pian di Castello — Pian di Meleto — Pietrarubbia — Sassocorvaro — Sasso Feltrio	11
XXVI	Subappenninica alto Metauro e Cesano.	Acqualagna — Apecchio — Borgo Pace — Cagli — Cantiano — Frontone — Mercatello — Peglio — Pergola — Piobbico — Sant'Angelo in Vado — Serra Sant'Abbondio — Urbania	13
Regione di Montagna . . .			34
<i>Regione di Collina.</i>			
XXVII	Alto colle del Foglia . .	Auditore — Colbordolo — Montecalvo in Foglia — Petriano — Tavoleto — Urbino . .	6
XXVIII	Alto colle del Metauro .	Fermignano — Fossombrone — Isola del Piano — Montefelcino	4
XXIX	Colle-piano Metauro e Cesano.	Barchi — Cartoceto — Fratte Rosa — Mondavio — Montemaggiore al Metauro — Monte Porzio — Orciano di Pesaro — Piagge — Saltara — San Giorgio di Pesaro — San Lorenzo in Campo — Sant'Ippolito — Serungarina — Sorbolongo	14
XXX	Colle-piano del Foglia . .	Candelara — Fiorenzuola di Focara — Gabicce — Ginestreto — Gradara — Mombarcio — Monteciccardo — Montelabbate — Novilara — Pesaro — Pozzo Alto — Sant'Angelo in Lizzola — Tomba di Pesaro . . .	13
XXXI	Litoranea Metauro e Cesano.	Fano — Mondolfo — San Costanzo	3
Regione di Collina . . .			40
Provincia di Pesaro e Urbino			74
Marche			255

Numero d'ordine delle Zone	DENOMINAZIONE delle Zone	COMUNI compresi nelle Zone	Numero del Comuni
PROVINCIA DI MACERATA.			
<i>Regione di Montagna.</i>			
XVII	Appenninica del Potenza, del Chiento e del Nera.	Acquacanina — Bolognola — Castelsantangelo — Fiastra — Fiordimonte — Fiuminata — Monte Cavallo — Pioraco — Sefro — Serravalle di Chienti — Ussita — Visso	12
XVIII	Interappenninica di Camerino.	Camerino — Castelraimondo — Esanatoglia — Gagliole — Matelica — Muccia — Pievebovigliana — Pieve Torina	8
XIX	Subappenninica del Suavicino.	Apiro — Cingoli — Ficano — San Severino Marche	4
XX	Subappenninica del Fiastrone o del Fiastra.	Caldarola — Camporotondo di Fiastrone — Cessapalombo — Gualdo — San Ginesio — Sarnano — Serrapetrona	7
		Regione di Montagna . . .	31
<i>Regione di Collina.</i>			
XXI	D'alto colle del Fiastra, del Chiento e del Potenza.	Belforte del Chiento — Colmurano — Loro Piceno — Mogliano — Monte San Martino — Penna San Giovanni — Pollenza — Ripe San Ginesio — Sant'Angelo in Pontano — Tolentino — Treia — Urbisaglia	12
XXII	Centrale del Chiento e del Potenza.	Appignano — Macerata — Montecassiano — Montecosaro — Montefano — Montelupone — Monte San Giusto — Morrovalle — Pausula — Petriolo — Recanati	11
XXIII	Litoranea del Chiento e del Potenza.	Civitanova Marche — Porto Civitanova — Porto Recanati — Potenza Picena	4
		Regione di Collina . . .	27
		Provincia di Macerata	58
PROVINCIA DI PESARO E URBINO.			
<i>Regione di Montagna.</i>			
XXIV	Subappenninica alto Marecchia.	Carpegna — Casteldelci — Maiolo — Mercatino Marecchia — Monte Copiolo — Pennabilli — San Leo — Sant'Agata Feltria — Scavolino — Talamello	10

Numero d'ordine delle Zone	DENOMINAZIONE delle Zone	COMUNI compresi nelle Zone	Numero dei Comuni
PROVINCIA DI ASCOLI PICENO.			
<i>Regione di Montagna.</i>			
IX	Appenninica dei Sibillini .	Acquasanta — Arquata del Tronto — Montefortino — Montegallo — Montemonaco . .	5
X	Sub-appenninica del Tenna, dell'Aso e del Tronto.	Amandola — Ascoli Piceno — Comunanza — Force — Montefalcone Appennino — Palmiano — Rocca di Fluvione — Rotella — Smerillo — Venarotta	10
Regione di Montagna . . .			15
<i>Regione di Collina.</i>			
XI	Alto colle del Tenna e dell'Ete.	Belmonte Piceno — Falerone — Massa Fermana — Montappone — Montegiorgio — Monteleone di Fermo — Monsampietro Morico — Monte Vidon Corrado — Santa Vittoria in Matenano. — Servigliano	10
XII	Colle-piano del Tenna .	Francavilla d'Este — Grottazzolina — Magliano di Tenna — Monte Giberto — Montegranaro — Monte San Pietrangeli — Monte Urano — Montottone — Ponzano di Fermo — Rapagnano — Torre San Patrizio . . .	11
XIII	Litoranea di Fermo . . .	Altidona — Fermo — Lapedona — Porto San Giorgio — Sant'Elpidio a Mare	5
XIV	Alto Colle dell'Aso e Tisino.	Carassai — Castignano — Cossignano — Montalto delle Marche — Montedinove — Montefiore dell'Aso — Montelparo — Monte Rinaldo — Monterubbiano — Monte Vidon Combatte — Moresco — Offida — Ortezzano — Petritoli — Ripatransone	15
XV	Colle-piano del Tronto . .	Acquaviva Picena — Appignano del Tronto — Castel di Lama — Castorano — Colli del Tronto — Folignano — Maltignano — Monsampolo del Tronto — Spinetoli	9
XVI	Litoranea di San Benedetto.	Campoflone — Cupra Marittima — Grottamare — Massignano — Montepandone — Pedaso — San Benedetto del Tronto . . .	7
Regione di Collina . . .			57
Provincia di Ascoli Piceno			72

Numero d'ordine delle Zone	DENOMINAZIONE delle Zone	COMUNI compresi nelle Zone	Numero dei Comuni
MARCHE.			
PROVINCIA DI ANCONA.			
<i>Regione di Montagna.</i>			
I	Subappenninica di Arcevia.	Arcevia — Serra San Quirico	2
II	Interappenninica di Fabriano.	Cerreto d'Esì — Fabriano — Genga — Sassoferrato	4
		Regione di Montagna	6
<i>Regione di Collina.</i>			
III	Alto colle di Castelplanio	Belvedere Ostrense — Castebellino — Castelplanio — Cupramontana — Maiolati — Mergo — Montecarotto — Monte Roberto — Morro d'Alba — Poggio San Marcello — Rossora — San Marcello — San Paolo di Jesi — Serra de' Conti — Staffolo	15
IV	Colle-piano del Misa	Barbara — Castel Colonna — Castelleone di Suasa — Corinaldo — Monterado — Ostra — Ostra Vetere — Ripe	8
V	Litoranea di Senigallia	Falconara Marittima — Montemarciano — Senigallia	3
VI	Colle-piano dell'Esino	Camerata Picena — Chiaravalle — Jesi — Monsano — Monte San Vito	5
VII	Colline del Conero	Agugliano — Ancona — Camerano — Montesicuro — Numana — Paterno d'Ancona — Sirolo	7
VIII	Colle-piano del Musone	Castelfidardo — Filottrano — Loreto — Offagna — Osimo — Polverigi — Santa Maria Nuova	7
		Regione di Collina	45
		Provincia di Ancona	51

Numero d'ordine delle Zone	DENOMINAZIONE delle Zone	COMUNI compresi nelle Zone	Numero dei Comuni
PROVINCIA DI SIENA.			
<i>Regione di Montagna.</i>			
XLI	Media montagna dell'Amiata.	Abbadia San Salvatore — Castiglione d'Orcia — Piancastagnaio — Radicofani — San Casciano dei Bagni	5
<i>Regione di Collina.</i>			
XLII	Colline di Montepulciano .	Cetona — Pienza — San Quirico d'Orcia — Sarteano — Trequanda	5
XLIII	Colle-piano della Chiana .	Chianciano — Chiusi — Montepulciano — Sinalunga — Torrita	5
XLIV	Colle-piano dell'Ombrone e dell'Arbia.	Asciano — Monteroui d'Arbia — Rapolano .	3
XLV	Colle-piano dell'Ombrone e dell'Asso.	Buonconvento — Montalcino — Murlo — San Giovanni d'Asso	4
XLVI	Colline del Chianti . . .	Castellina in Chianti — Castelnuovo Berardenga — Gaiole in Chianti — Radda in Chianti	4
XLVII	Colline Senesi	Chiusdino — Monteriggioni — Monticiano — Siena — Sovicille	5
XLVIII	Colle-piano della Val d'Elsa.	Casole d'Elsa — Colle di Val d'Elsa — Poggibonsi — Radicondoli — San Gimignano . .	5
Regione di Collina . . .			31
Provincia di Siena			36
Toscana			292

Numero d'ordine delle zone	DENOMINAZIONE delle Zone	COMUNI compresi nelle Zone	Numero del Comuni
XXXI	Alta Lunigiana	Calice al Cornoviglio — Mulazzo — Pontremoli — Rocchetta di Vara — Tresana — Zeri	6
XXXII	Bassa Lunigiana	Aulla — Bagnone — Casola in Lunigiana — Comano — Filattiera — Fivizzano — Fosdinovo — Licciana — Podenzana — Villafranca in Lunigiana	10
XXXIII	Alta Garfagnana	Careggine — Giuncugnano — Minucciano — Sillano — Vagli Sotto	5
XXXIV	Bassa Garfagnana	Camporgiano — Castelnuovo di Garfagnana — Castiglione di Garfagnana — Fosciandora — Galliciano — Molazzana — Piazza al Serchio — Pieve Fosciana — San Romano — Trassilico — Vergemoli — Villa Collemandina	12
Provincia di Massa e Carrara			36
PROVINCIA DI PISA.			
<i>Regione di Collina.</i>			
XXXV	Alta Collina dei Monti Pisani.	Buti — Calci — Vicopisano	3
XXXVI	Bassa collina della Val d'Era e della Sterza.	Chianni — Lajatico — Lari — Palaia — Peccioli — Terricciola	6
XXXVII	Bassa collina della Val Tora e della Fine.	Castellina Marittima — Colle Salvetti — Crespina — Fauglia — Lorenzana — Orciano Pisano — Rosignano Marittimo — Santa Luce	8
XXXVIII	Alta e media collina della Val di Cecina.	Casale Marittimo — Castelnuovo di Val di Cecina — Cecina — Guardistallo — Montecatini — Montescudaio — Pomarance — Riparbella — Volterra	9
XXIX	Colle-piano Maremma Pisana.	Bibbona — Campiglia Marittima — Castagneto Carducci — Monteverdi Marittimo — Piombino — Sassetta — Suvereto	7
Regione di Collina			33
<i>Regione di Pianura.</i>			
XL	Pianura Pisana	Bagni San Giuliano — Bientina — Calcinaiia — Capannoli — Cascina — Pisa — Ponsacco — Pontedera — Vecchiano	9
Provincia di Pisa			42

Numero d'ordine delle Zone	DENOMINAZIONE delle Zone	COMUNI compresi nelle Zone	Numero dei Comuni
<i>Regione di Collina.</i>			
XXIV	Continente marittima	Livorno	1
		Provincia di Livorno	9
PROVINCIA DI LUCCA.			
<i>Regione di Montagna.</i>			
XXV	Appenninica della provin- cia di Lucca.	Bagni di Lucca — Barga — Borgo a Mozzano — Coreglia Antelminelli — Vellano — Villa Basilica	6
XXVI	Appenninica della Versilia Lucchese.	Pescaglia — Seravezza — Stazzema	3
		Regione di Montagna	9
<i>Regione di Collina.</i>			
XXVII	Bassa collina della Val di Nievole.	Altopascio — Bagni di Montecatini — Bug- giano — Massa e Cozzile — Monsummano — Montecarlo — Montecatini di Val di Nie- vole — Pescia — Pieve a Nievole — Ponte Buggianese — Uzzano	11
XXVIII	Colle-piano della media Valle del Serchio.	Capannori — Lucca — Porcari	3
		Regione di Collina	14
<i>Regione di Pianura.</i>			
XXIX	Litoranea di piano-monte	Camaione — Forte dei Marmi — Massarosa — Pietrasanta — Viareggio	5
		Provincia di Lucca	23
PROVINCIA DI MASSA E CARRARA.			
<i>Regione Unica di Montagna.</i>			
XXX	Marittima delle Alpi A- puane	Carrara — Massa — Montignoso	3

Numero d'ordine delle Zone	DENOMINAZIONE delle Zone	COMUNI compresi nelle Zone	Numero del Comuni
PROVINCIA DI GROSSETO.			
<i>Regione di Montagna.</i>			
XVII	Media montagna di Santa Fiora.	Arcidosso — Castel del Piano — Castell'Az- zara — Roccalbegna — Santa Fiora . . .	5
XVIII	Bassa montagna Grosseta- na.	Manciano — Pitigliano -- Scansano -- Sorano	4
		Regione di Montagna . . .	9
<i>Regione di Collina.</i>			
XIX	Alta e media collina della Val d'Ombrone.	Campagnatico — Cinigiano — Roccastrada .	3
XX	Alta e media collina mine- raria.	Castiglione della Pescaia -- Follonica — Ga- vorrano — Massa Marittima — Montieri .	5
XXI	Alta e media collina lito- ranea.	Isola del Giglio — Monte Argentario	2
		Regione di Collina . . .	10
<i>Regione di Pianura.</i>			
XXII	Piano-colle della Marem- ma Grossetana.	Grosseto — Magliano in Toscana — Orbetello	3
		Provincia di Grosseto	22
PROVINCIA DI LIVORNO.			
<i>Regione di Montagna.</i>			
XXIII	Isola d'Elba	Campo nell'Elba — Capoliveri — Marciana — Marciana Marina — Portoferraio — Porto Longone — Rio Marina — Rio nell'Elba .	8

Numero d'ordine delle Zone	DENOMINAZIONE delle Zone	COMUNI compresi nelle Zone	Numero dei Comuni
VIII	Sub-appenninica di Rocca San Casciano.	Dovadola — Galeata — Modigliana — Rocca San Casciano — Terra del Sole e Castrocario — Tredozio	6
IX	Alta Romagna Toscana del Circondario di Firenze.	Firenzuola — Marradi — Palazzuolo — San Godenzo	4
X	Appenninica Pistoiese . .	Cantagallo — Cutigliano — Marliana — Pistoia — Piteglio — Sambuca Pistoiese — San Marcello Pistoiese — Vernio	8
Regione di Montagna . . .			24
<i>Regione di Collina.</i>			
XI	Alta e media collina Mugellana.	Barberino di Mugello — Borgo San Lorenzo — Dicomano — Londa — San Piero a Sieve — Scarperia — Vaglia — Vicchio	8
XII	Alta e media collina delle valli di Greve e di Pesa.	Greve — Montespertoli — San Casciano in Val di Pesa — Tavernelle in Val di Pesa . . .	4
XIII	Colle-piano del Valdarno Superiore.	Bagno a Ripoli — Fiesole — Figline Valdarno — Firenze — Galluzzo — Incisa in Val d'Arno — Pelago — Pontassieve — Reggello — Rignano sull'Arno — Rufina	11
XIV	Colle-piano del Valdarno Inferiore.	Brozzi — Capraia e Limite — Cartignano — Casellina e Torri — Castelfranco di Sotto — Cerreto Guidi — Empoli — Fucecchio — Lamporecchio — Larciano — Lastra a Signa — Montelupo Fiorentino — Montopoli in Val d'Arno — San Miniato — Santa Croce sull'Arno — Santa Maria a Monte — Signa — Vinci	18
XV	Colle-piano della Val d'Elsa.	Barberino di Val d'Elsa — Castelfiorentino — Certaldo — Gambassi — Montaione . . .	5
Regione di Collina . . .			46
<i>Regione di Pianura.</i>			
XVI	Bassa Val di Bisenzio e Val d'Ombrone.	Agliaia — Calenzano — Campi Bisenzio — Montale — Montemurlo — Prato in Toscana — Serravalle Pistoiese — Sesto Fiorentino — Tizzana	9
Provincia di Firenze			79

Numero d'ordine delle Zone	DENOMINAZIONE delle Zone	COMUNI compresi nelle Zone	Numero del Comuni
TOSCANA.			
PROVINCIA DI AREZZO.			
<i>Regione di Montagna.</i>			
I	Monte-colle del Casentino	Bibbiena — Capolona — Castel Focognano — Castel San Niccolò — Chitignano — Chiusi in Casentino — Montemignaio — Ortignano Raggiolo — Poppi — Pratovecchio — Stia — Subbiano — Talla	13
II	Monte-colle alta valle Tiberina.	Badia Tedalda — Caprese Michelangelo — Pieve Santo Stefano — Sestino	4
		Regione di Montagna	17
<i>Regione di Collina.</i>			
III	Valdarno Superiore	Bucine — Castelfranco di Sopra — Castiglion Fibocchi — Caviglia — Laterina — Loro Ciuffenna — Montevarchi — Pergine — Pian di Sco — San Giovanni Valdarno — Terranova Bracciolini	11
IV	Alta collina della valle Tiberina.	Anghiari — Monterchi — Monte Santa Maria Tiberina — Sansepolcro	4
V	Colle-piano dell'alta val di Chiana.	Arezzo — Castiglion Fiorentino — Cortona	3
VI	Colle-piano della bassa val di Chiana.	Civitella in Val di Chiana — Fojano della Chiana — Lucignano — Marciano — Monte San Savino	5
		Regione di Collina	23
		Provincia di Arezzo	40
PROVINCIA DI FIRENZE.			
<i>Regione di Montagna.</i>			
II	Appenninica di Rocca San Casciano.	Bagno di Romagna — Portico e San Benedetto — Premilcuore — Santa Sofia — Sorbano — Verghereto	6

Numero d'ordine delle Zone	DENOMINAZIONE delle Zone	COMUNI compresi nelle Zone	Numero dei Comuni
<i>Regione di Collina.</i>			
LIV	Alto colle	Castellarano — Ciano d'Enza — Vezzano sul Crosto — Viano	4
LV	Colle-piano	Albinea — Casalgrande — Quattro Castella — San Polo d'Enza in Caviano — Scandiano .	5
		Regione di Collina	9
<i>Regione di Pianura.</i>			
LVI	Alta pianura di Reggio .	Bagnolo in Piano — Bibbiano — Cavriago — Correggio — Montecchio Emilia — Reggio nell'Emilia — Rubiera — San Martino in Rio — Sant'Ilario d'Enza	9
LVII	Bassa pianura Reggiana .	Boretto — Brescello — Cadelbosco di Sopra — Campagnola Emilia — Campegine — Castel- novo di Sotto — Fabbri — Gattatico — Gualtieri — Guastalla — Luzzara — Novel- lara — Poviglio — Reggiolo — Rio Saliceto — Roio	16
		Regione di Pianura	25
		Provincia di Reggio nell'Emilia. . . .	45
		Emilia	329

Comp.: EMILIA

Prov.: PIACENZA-RAVENNA-REGGIO NELL'EMILIA

Numero d'ordine delle Zone	DENOMINAZIONE delle Zone	COMUNI compresi nelle Zone	Numero del Comuni
XLVI	Piano basso di Sarmato	Besenzone — Calendasco — Caorso — Castelvetro Piacentino — Cortemaggiore — Monticelli d'Ongina — Mortizza — Sarmato — San Pietro in Cerro — Villanova sull'Arda Regione di Pianura Provincia di Piacenza	10 20 47
PROVINCIA DI RAVENNA.			
<i>Regione di Collina.</i>			
XLVII	Bassa collina di Riolo . . .	Brisighella — Casola Valsenio — Riolo dei Bagni	3
<i>Regione di Pianura.</i>			
XLVIII	Piano colle di Faenza . . .	Castel Bolognese — Faenza	2
XLIX	Alta pianura di Santerno . . .	Bagnara di Romagna — Cotignola — Russi — Solarolo	4
L	Bassa pianura di Lugo . . .	Alfonsine — Bagnacavallo — Conselice — Fuisignano — Lugo — Massa Lombarda — Sant'Agata sul Santerno	7
LI	Litoranea di Pianura . . .	Cervia — Ravenna	2
Regione di Pianura			15
Provincia di Ravenna			18
PROVINCIA DI REGGIO NELL'EMILIA.			
<i>Regione di Montagna.</i>			
LII	Alta montagna del Secchia e dell'Enza.	Busana — Collagna — Ligonchio — Ramiseto — Villa Minozzo	5
LIII	Media montagna del Secchia e dell'Enza.	Baiso — Carpineti — Casina — Castelnovo ne' Monti — Toano — Vetto	6
Regione di Montagna			11

Comp.: **EMILIA**

Prov.: **PARMA-PIACENZA**

Numero d'ordine delle Zone	DENOMINAZIONE delle Zone	COMUNI compresi nelle Zone	Numero dei Comuni
XXXVII	Piano alto Parmense . . .	Cortile San Martino — Fontanellato — Fontevivo — Golese — Parma — San Lazzaro Parmense — San Pancrazio Parmense — San Secondo Parmense — Soragna — Tre casali — Vigatto	11
XXXVIII	Piano basso Parmense . . .	Busseto — Colorno — Mezzani — Polesine Parmense — Roccabianca — Sissa — Sorbolo — Torrile — Zibello Regione di Pianura	9 20
		Provincia di Parma	51
PROVINCIA DI PIACENZA.			
<i>Regione di Montagna.</i>			
XXXIX	Alta montagna Piacentina	Bardi — Boccolo dei Tassi — Coli — Farini d'Olmo — Ferriere	5
XL	Media montagna Piacentina.	Bettola — Morfasso — Pecorara Regione di Montagna	3 8
<i>Regione di Collina.</i>			
XLI	Alto colle	Gropparello — Lugagnano Val d'Arda — Nibbiano — Pianello Val Tidone — Piozzano — Ponte dell'Olio — Travo — Vernasca	8
XLII	Medio colle	Agazzano — Castell'Arquato — Gazzola — Ziano	4
XLIII	Colle-piano di Borgonovo	Borgonovo Val Tidone — Carpaneto — Rivergaro — Vigolzone	4
XLIV	Colle-piano di Castel San Giovanni.	Alseno — Castel San Giovanni — San Giorgio Piacentino Regione di Collina	3 19
<i>Regione di Pianura.</i>			
XLV	Piano alto di Piacenza	Cadeo — Fiorenzuola d'Arda — Gossolengo — Gragnano Trebbiense — Piacenza — Podenzano — Pontenure — Rottofreno — San Lazzaro Alberoni — Sant'Antonio a Trebbia	10

Comp.: **EMILIA**

Prov.: **MODENA-PARMA**

Numero d'ordine delle Zone	DENOMINAZIONE delle Zone	COMUNI compresi nelle Zone	Numero dei Comuni
<i>Regione di Pianura.</i>			
XXVIII	Piano alto Modenese . . .	Castelnuovo Rangone — Formigine — Modena — San Cesario sul Panaro — Spilamberto	5
XXIX	Piano medio del Carpignano.	Campogalliano — Carpi — Soliera	3
XXX	Piano medio a destra del Secchia.	Bastiglia — Bomporto — Camposanto — Cavizzo — Medolla — Nonantola — Ravarino — San Possidonio — San Prospero	9
XXXI	Piano basso di Mirandola	Concordia sulla Secchia — Finale nell'Emilia — Mirandola — Novi di Modena — San Felice sul Panaro	5
		Regione di Pianura	22
		Provincia di Modena	45
 PROVINCIA DI PARMA. 			
<i>Regione di Montagna.</i>			
XXXII	Alta montagna Parmense . .	Albareto di Borgotaro — Bedonia — Berceto — Borgotaro — Compiano — Corniglio — Metti e Pozzolo — Monchio — Palanzano — Solignano — Tizzano Val Parma — Tornolo — Valmozzola	13
XXXIII	Media montagna Parmense.	Calestano — Lesignano di Palmia — Neviano degli Arduini — Pellegrino Parmense — Varsi	5
		Regione di Montagna	18
 <i>Regione di Collina.</i> 			
XXXIV	Alta collina Parmense . . .	Fornovo di Taro — Langhirano — Lesignano de' Bagni — Salsomaggiore — Varano de' Melegari	5
XXXV	Bassa collina Parmense . .	Felino — Medesano — Sala Baganza — Traversetolo	4
XXXVI	Colle piano Parmense . . .	Borgo San Donnino — Collecchio — Montechiarugolo — Noceto	4
		Regione di Collina	13

Numero d'ordine delle Zone	DENOMINAZIONE elle Zone	COMUNI compresi nelle Zone	Numero dei Comuni
XVII	Bassa collina di Cesena . .	Borghi — Mercato Saraceno — Sarsina — Sogliano al Rubicone Regione di Collina . . .	4 24
<i>Regione di Pianura.</i>			
XIX	Alta pianura di Forlì . .	Forlì — Forlimpopoli	2
XX	Piano colle di Cesena . .	Cesena — Longiano — Montiano — Roncofreddo — Roversano	5
XXI	Alta pianura di Cesena . .	Cesenatico — Gambettola — Gatteo — San Mauro di Romagna — Savignano di Romagna	5
XXII	Alta pianura litoranea di Rimini.	Cattolica — Misano in Villa Vittoria — Rimini — San Giovanni in Marignano — Santarcangelo di Romagna Regione di Pianura . . . Provincia di Forlì	5 17 41
PROVINCIA DI MODENA.			
<i>Regione di Montagna.</i>			
XXIII	Vallate del Dragone, Dolo e Rosenna.	Frassinoro — Montefiorino — Polinago . . .	3
XXIV	Vallata dello Scoltenna . .	Fanano — Fiumalbo — Lama Mocogno — Montecreto — Pievepelago — Riolunato — Sestola	7
XXV	Centrale di Pavullo . . .	Monfestino in Serra Mazzoni — Pavullo nel Frignano — Prignano sulla Secchia . . .	3
XXVI	Destra del Panaro . . .	Guiglia — Montese — Zocca	3
Regione di Montagna . . .			
16			
<i>Regione di Collina.</i>			
XXVII	Colle-piano Modenese . .	Castelvetro di Modena — Fiorano Modenese — Maranello — Marano sul Panaro — Sassuolo — Savignano sul Panaro — Vignola .	7

Comp.: **EMILIA**

Prov.: **BOLOGNA-FERRARA-FORLÌ**

Numero d'ordine delle Zone	DENOMINAZIONE delle Zone	COMUNI compresi nelle Zone	Numero del Comuni
IX	Piano basso a destra del Reno.	Argelato — Baricella — Bentivoglio — Castello d'Argile — Galliera — Malalbergo — Minerbio — San Giorgio di Piano — San Pietro in Casale	9
X	Piano basso dell'Idice e del Sillaro.	Budrio — Medicina — Molinella Regione di Pianura	3 23
Provincia di Bologna			61
PROVINCIA DI FERRARA.			
<i>Regione unica di Pianura.</i>			
XI	Centese	Bondeno — Cento — Pieve di Cento — Poggio Renatico — Sant'Agostino	5
XII	Ferrarese Centrale	Argenta — Ferrara — Portomaggiore — Vigarano Mainarda	4
XIII	Bonifica a sinistra del Volano.	Berra — Codigoro — Copparo — Formignana — Iolanda di Savoia — Ro	6
XIV	Bonifica a destra del Volano.	Lago Santo — Massa Fiscaglia — Migliarino — Ostellato	4
XV	Marittima del Ferrarese	Comacchio — Mesola	2
Provincia di Ferrara			21
PROVINCIA DI FORLÌ.			
<i>Regione di Collina.</i>			
XVI	Alta collina di Bertinoro	Bertinoro — Civitella di Romagna — Fiumana — Meldola — Mortano — Predappio — Teodorano	7
XVII	Bassa collina di Rimini	Coriano — Gemmano — Mondaino — Monte Colombo — Montefiore Conca — Montescudo — Monte Gridolfo — Morciano di Romagna — Poggio Berni — Saludecio — San Clemente — Scorticata — Verucchio	13