

ISTITUTO CENTRALE DI STATISTICA
DEL REGNO D'ITALIA

SERIE VI - VOL. XII.

1931 - X.

Annali di Statistica

Statistica dell'Istruzione Media
nell'anno scolastico 1926-27



ROMA
ISTITUTO POLIGRAFICO DELLO STATO
LIBRERIA

1931 - ANNO X

A S. E.

IL CAVALIERE BENITO MUSSOLINI

CAPO DEL GOVERNO, PRIMO MINISTRO

ECCELLENZA,

Mi onoro di presentare alla E. V. il XII volume degli Annali di Statistica (serie VI), dedicato alla statistica dell'insegnamento medio, che viene pubblicato a breve distanza dal volume XI, dedicato alla statistica dell'insegnamento elementare.

È il terzo volume delle statistiche intellettuali eseguite dall'Istituto secondo il programma predisposto dall'apposita Commissione mista, di cui facevo parte, costituita dall'Istituto Internazionale di Cooperazione Intellettuale e dall'Istituto Internazionale di Statistica. Esso illustra l'ordinamento della nostra scuola media nell'anno scolastico 1926-27, periodo particolarmente interessante, in quanto già si facevano in esso largamente sentire gli effetti della legge del 6 maggio 1923, che ha impresso un nuovo indirizzo all'insegnamento secondario.

Come era stato già avvertito nell'Introduzione al volume XI degli Annali, che espone il programma e il piano dei lavori delle statistiche intellettuali, il presente volume considera solo le scuole medie, pubbliche o private, nelle quali si impartisce un insegnamento classico o scientifico, tecnico o magistrale. Tutte le altre scuole medie (industriali, commerciali, agrarie, nautiche, d'arte, di belle arti e musicali), raccolte sotto l'unica denominazione di scuole medie speciali verranno, invece, per il carattere professionale che tutte le informa, trattate a parte nel volume XIII degli Annali, di prossima pubblicazione.

Per le scuole governative, si sono rilevati dati più particolareggiati, di notevole importanza in una statistica scolastica, quali la distribuzione degli alunni per anni di corso, per sesso e per Compartimenti, nonchè secondo i risultati dello scrutinio finale per la promozione allo scopo di accertare la misura media del profitto realizzato fra gli alunni che in un dato anno e in un dato Compartimento perseguono un determinato corso di studi.

Altre notizie si riferiscono, sia per le scuole pubbliche che per le scuole private, ai risultati degli esami e al personale insegnante; e, per le scuole governative e pareggiate, anche all'insegnamento religioso, alla diffusione e all'attività delle biblioteche scolastiche, all'insegnamento delle lingue straniere, alle tasse scolastiche, ai gabinetti scientifici, alle fondazioni e alle casse scolastiche, alla situazione finanziaria.

Si sono pure potuti raccogliere, per quasi tre lustri (dal 1913-14 al 1926-27), dati sul numero degli Istituti e sul numero degli alunni iscritti nell'insieme nelle scuole medie pubbliche e private. Essi hanno consentito utili considerazioni sullo sviluppo numerico sia degli Istituti che degli alunni durante gli anni di guerra e nel dopoguerra.

Come già per l'insegnamento elementare, la documentazione statistica sull'insegnamento medio è preceduta da una esposizione dell'ordinamento giuridico-amministrativo oggi in vigore, la quale consente al lettore di rendersi conto della portata della riforma del 1923. Per tale esposizione questo Istituto si è valso, oltre che del testo della ricordata legge del 1923, anche di utili note esplicative fornite dagli Uffici competenti del Ministero dell'Educazione. Questi hanno pure prestato la loro valida collaborazione alla raccolta ed al raggruppamento dei dati statistici, secondo le direttive impartite da questo Istituto.

Il controllo e l'elaborazione dei dati, l'esame dei risultati e la compilazione della relazione statistica sono stati eseguiti dal personale del Reparto I dell'Istituto e, in particolare, dal Capo del Reparto stesso comm. Eustachio Antonucci e dal Vice Segretario dott. Francesco Noble.

Senza rinunciare alla definitiva revisione che personalmente compio di ogni lavoro che viene pubblicato dall'Istituto, ho, anche per questo volume, affidato alla competenza del prof. Alfredo Niceforo, membro del Consiglio Superiore e del Comitato tecnico dell'Istituto, il compito di sorvegliare, esaminare e perfezionare la relazione statistica compilata dal Reparto.

Roma, li 28 dicembre 1931-Anno X.

**IL PRESIDENTE
DELL'ISTITUTO CENTRALE DI STATISTICA
CORRADO GINI.**

INDICE

LETTERA DI PRESENTAZIONE A S. E. IL CAV. BENITO MUSSOLINI, CAPO DEL GOVERNO, PRIMO MINISTRO.....	Pag. III
--	----------

CAPITOLO I. — *L'ordinamento dell'istruzione media in Italia.*

1. Natura e caratteri dell'istruzione media.....	Pag. 1
2. Ordinamento e funzioni delle varie specie di scuola media.....	» 3
3. Gli esami nelle scuole medie.....	» 5
4. Stato dei presidi e dei professori.....	» 6
5. Spirito della riforma introdotta con il R. Decreto 6 maggio 1923 n. 1054.....	» 7

CAPITOLO II. — *Numero degli Istituti.*

1. Numero e specie degli Istituti per l'istruzione media.....	» 9
2. Gli Istituti per l'istruzione media distribuiti per Compartimenti.....	» 13
3. Gli Istituti per l'istruzione media in rapporto alla popolazione.....	» 15

CAPITOLO III. — *Popolazione scolastica*

1. Gli alunni iscritti negli Istituti d'istruzione media.....	» 16
2. Distribuzione per sesso degli alunni iscritti.....	» 20
3. Distribuzione degli alunni iscritti secondo la specie degli Istituti.....	» 23
4. Distribuzione per Compartimenti degli alunni iscritti.....	» 24
5. Gli alunni iscritti in rapporto alla popolazione.....	» 25
6. Numero medio per Istituto degli alunni iscritti.....	» 28
7. Gli alunni frequentanti in rapporto agli alunni iscritti.....	» 30
8. Distribuzione per anni di corso degli alunni iscritti negli Istituti medi governativi.....	» 33
9. Alunni ripetenti in rapporto agli alunni iscritti negli Istituti medi governativi.....	» 35
10. Distribuzione degli alunni scrutinati negli Istituti medi governativi secondo i risultati dello scrutinio finale per la promozione.....	» 39
11. Alunni esaminati ed approvati negli Istituti d'istruzione media.....	» 45
12. Risultati degli esami di lingue straniere negli Istituti d'istruzione media.....	» 53

CAPITOLO IV. — *Personale insegnante.*

1. Il personale insegnante negli Istituti d'istruzione media distribuito secondo il sesso e secondo la specie degli Istituti.....	» 56
2. Il personale insegnante negli Istituti d'istruzione media distribuito per Compartimenti.....	» 58
3. Numero degli insegnanti per Istituto e degli alunni per insegnante negli Istituti d'istruzione media.....	» 61
4. Il personale insegnante degli Istituti medi governativi distribuito secondo il sesso e per classi di età.....	» 64

CAPITOLO V. — *Biblioteche scolastiche.*

1. Le biblioteche scolastiche negli Istituti d'istruzione media distribuite secondo la specie degli Istituti..... *Pag.* 67
2. Le biblioteche scolastiche negli Istituti d'istruzione media distribuite secondo i Compartimenti » 71

CAPITOLO VI. — *Gabinetti scientifici*..... » 74

CAPITOLO VII. — *Insegnamento religioso.*

1. Numero degli alunni che frequentavano l'insegnamento religioso distribuito secondo le specie degli Istituti » 77
2. Numero degli alunni che frequentavano l'insegnamento religioso distribuito secondo i Compartimenti..... » 79

CAPITOLO VIII. — *Fondazioni e Casse scolastiche.*

1. Numero delle Fondazioni e degli alunni beneficiati negli Istituti medi governativi e pareggiati » 81
2. Consistenza patrimoniale e somme erogate dalle Fondazioni negli Istituti medi governativi e pareggiati » 82
3. Consistenza patrimoniale e somme erogate dalle Casse scolastiche negli Istituti medi governativi e pareggiati..... » 85
4. Numero degli alunni dispensati dalle tasse negli Istituti medi governativi e pareggiati » 87

CAPITOLO IX. — *Situazione finanziaria degli Istituti*..... » 89

TAVOLE.

I.....	— Popolazione scolastica nei Licei-ginnasi governativi distribuita per sesso, anni di corso e Compartimenti.....	<i>Pag.</i> 97-106
II.....	— Popolazione scolastica nei Ginnasi isolati governativi distribuita per sesso, anni di corso e Compartimenti.....	» 107-112
III....	— Popolazione scolastica nei Licei scientifici governativi distribuita per sesso, anni di corso e Compartimenti.....	» 113-118
IV.....	— Popolazione scolastica negli Istituti tecnici governativi distribuita per sesso, anni di corso e Compartimenti.....	» 119-128
V.....	— Popolazione scolastica negli Istituti magistrali governativi distribuita per sesso, anni di corso e Compartimenti.....	» 129-138
VI.....	— Popolazione scolastica nelle Scuole complementari governative distribuita per sesso, anni di corso e Compartimenti.....	» 139-144
VII....	— Popolazione scolastica negli Istituti medi governativi distribuita per specie degli Istituti, sesso e Compartimenti.....	» 145-151
VIII...	— Risultati degli esami nei Ginnasi e nei Licei governativi e pareggiati	» 152-153
IX.....	— Risultati degli esami nei Licei scientifici governativi e pareggiati	» 154-155
X.....	— Risultati degli esami negli Istituti tecnici governativi e pareggiati	» 156-157
XI.....	— Risultati degli esami negli Istituti magistrali.....	» 158

XII.....	— Risultati degli esami nei Licei femminili.....	<i>Pag.</i>	159
XIII.....	— Risultati degli esami nelle Scuole complementari governative e pareggiate.....	»	160-161
XIV.....	— Risultati degli esami finali per ciascuna specie degli Istituti medi governativi e pareggiati.....	»	162-163
XV.....	— Risultati complessivi degli esami sostenuti in ciascuna specie degli Istituti medi governativi e pareggiati.....	»	164-165
XVI.....	— Risultati degli esami di lingue straniere negli Istituti medi governativi.....	»	166
XVII.....	— Risultati degli esami di lingue straniere negli Istituti medi pareggiati.....	»	167
XVIII....	— Personale insegnante negli Istituti medi governativi distribuito secondo il sesso e la specie degli Istituti:		
	<i>a)</i> Presidi (con insegnamento e senza insegnamento) ..	»	168
	<i>b)</i> Professori (di ruolo, incaricati e supplenti)	»	169
XIX.....	— Personale insegnante (Presidi e Professori) negli Istituti medi pareggiati distribuito secondo il sesso e la specie degli Istituti	»	170
XX	— Personale insegnante (Presidi e Professori) negli Istituti medi privati distribuito secondo il sesso e la specie degli Istituti	»	171
XXI	— Personale insegnante (Presidi e Professori) negli Istituti di Istruzione media distribuito per sesso e Compartimenti.....	»	172
XXII.....	— Personale insegnante negli Istituti medi governativi distribuito secondo la specie degli Istituti e i Compartimenti:		
	<i>a)</i> Presidi	»	173
	<i>b)</i> Professori	»	174
XXIII....	— Personale insegnante (Presidi e Professori) negli Istituti medi pareggiati distribuito secondo la specie degli Istituti e i Compartimenti	»	175
XXIV....	— Personale insegnante negli Istituti medi governativi distribuito secondo il sesso, l'età e la specie degli Istituti:		
	<i>a)</i> Presidi (con insegnamento e senza insegnamento)..	»	176
	<i>b)</i> Professori (ordinari e straordinari).....	»	177
XXV.....	— Numero delle Biblioteche esistenti negli Istituti medi governativi distribuite secondo la specie degli Istituti e i Compartimenti	»	178
XXVI....	— Numero dei volumi esistenti nelle Biblioteche degli Istituti medi governativi distribuiti secondo la specie degli Istituti e i Compartimenti	»	179
XXVII...	— Numero delle opere date in lettura dalle biblioteche degli Istituti medi governativi distribuite secondo la specie degli Istituti e i Compartimenti.....	»	180
XXVIII..	— Numero delle Biblioteche negli Istituti medi pareggiati distribuite secondo la specie degli Istituti e i Compartimenti	»	181
XXIX....	— Numero dei volumi esistenti nelle Biblioteche degli Istituti medi pareggiati distribuiti secondo la specie degli Istituti e i Compartimenti	»	182

XXX.....	— Numero delle opere date in lettura dalle Biblioteche degli Istituti medi pareggiati distribuite secondo la specie degli Istituti e i Compartimenti.....	Pag. 183
XXXI....	— Numero dei Gabinetti scientifici negli Istituti medi governativi distribuiti secondo la natura dei Gabinetti, la specie degli Istituti e i Compartimenti.....	» 184
XXXII...—	Numero dei Gabinetti scientifici negli Istituti di Istruzione media distribuiti secondo la specie degli Istituti e i Compartimenti.....	» 185
XXXIII..—	Insegnamento della Religione cattolica negli Istituti di Istruzione media:	
	a) Numero degli alunni negli Istituti governativi e pareggiati distribuiti secondo il sesso e secondo la specie degli Istituti	» 186
	b) Numero degli alunni negli Istituti governativi distribuiti per sesso e Compartimenti.....	» 187
	c) Numero degli alunni negli Istituti pareggiati distribuiti per sesso e Compartimenti.....	» 188
	d) Numero degli alunni negli Istituti governativi e pareggiati distribuiti per sesso e Compartimenti	» 189
XXXIV ..—	Fondazioni scolastiche negli Istituti medi governativi al 30 giugno 1927.....	» 190
XXXV ...—	Fondazioni scolastiche negli Istituti medi pareggiati al 30 giugno 1927	» 191
XXXVI ..—	Fondazioni scolastiche negli Istituti medi governativi e pareggiati al 30 giugno 1927	» 192
XXXVII..—	Casse scolastiche negli Istituti medi governativi e pareggiati al 30 giugno 1927.....	» 193
XXXVIII —	Dispensa dalle tasse negli Istituti medi governativi e pareggiati	» 194
XXXIX.. —	Entrate del bilancio statale per gli Istituti medi governativi	» 195
XL..... —	Spese sostenute dallo Stato, dalle Provincie e dai Comuni per gli Istituti medi governativi.....	» 196-197
XLI..... —	Situazione finanziaria degli Istituti pareggiati nell'anno scolastico 1926-27.....	» 198

CAPITOLO I.

L'ordinamento dell'istruzione media in Italia.

1. — NATURA E CARATTERI DELL'ISTRUZIONE MEDIA.

L'istruzione media, di durata variabile a seconda degli Istituti, risponde a tre scopi: preparare i giovani alle Università e agli Istituti Superiori in genere, rilasciare diplomi o certificati per l'esercizio di determinate professioni, completare l'istruzione elementare per chi non intenda proseguire negli studi più elevati.

Gli Istituti di istruzione media considerati nel presente volume sono quelli che, nell'anno scolastico considerato, dipendevano dalla Direzione Generale dell'Istruzione media (Ministero dell'Educazione Nazionale) e cioè: i Licei e i Ginnasi, i Licei scientifici, gli Istituti tecnici e magistrali, i Licei femminili e le Scuole complementari (1).

In un successivo volume saranno considerate le scuole medie aventi carattere e scopi tecnico-professionali. Nei riguardi amministrativi, tali scuole speciali dipendevano o dalla Direzione Generale dell'Istruzione tecnico-professionale (scuole commerciali, industriali e professionali) o dalla Direzione Generale delle Antichità e Belle Arti (scuole artistiche) oppure, per il 1926-27, dal Ministero della Guerra (scuole militari) e dal Ministero della Marina (Istituti nautici).

L'istruzione media viene impartita in scuole *pubbliche* e *private*; le scuole pubbliche si distinguono poi in *governative* e *pareggiate*.

(1) La pubblicazione di dati statistici sulle scuole medie anzidette, interrotta dalla guerra, fu ripresa dal Ministero dell'Istruzione nel 1925. In quest'anno, infatti, venne pubblicato il primo volume, a cura della Direzione Generale dell'Istruzione Media, che comprendeva soltanto i risultati degli esami nel 1924 e il numero degli alunni e delle classi negli Istituti governativi durante il periodo 1922-25; nel 1926, usciva il secondo volume che, insieme ai risultati degli esami per il 1925, conteneva anche notizie sulla popolazione scolastica degli Istituti governativi e pareggiati nell'anno scolastico 1925-26 e sull'importo delle tasse scolastiche riscosse dallo Stato nel periodo 1922-25; nel 1927 veniva pubblicato il terzo volume che considerava: l'importo delle tasse scolastiche nel 1925-26, i risultati degli esami nelle scuole governative e pareggiate nel 1925-26, il numero degli Istituti, il personale insegnante e la popolazione scolastica nell'anno scolastico 1926-27. Il quarto volume non è stato ancora pubblicato.

Le *scuole pubbliche governative* sono alla diretta dipendenza dello Stato che le governa, esaminandone e invigilandone didatticamente il personale direttivo (presidi) e insegnante (professori), determinandone i programmi e gli orari, regolando la carriera scolastica degli alunni, curando, da parte degli Enti autarchici locali (Comuni e Provincie), l'adempimento degli obblighi relativi agli edifici scolastici e al pagamento di alcuni contributi fissati per legge, secondo la popolazione del centro nel quale ha sede la scuola.

Le *scuole pubbliche pareggiate* sono mantenute da Provincie, Comuni ed altri Enti aventi personalità giuridica, i quali possono regolare le loro scuole con le stesse norme che vigono per quelle mantenute dallo Stato e in tal caso possono ottenere, mediante un decreto di pareggiamento, che gli studi compiuti in dette scuole non governative abbiano la stessa efficacia legale di quelli compiuti nelle scuole regie. Le scuole pareggiate hanno in comune con quelle governative le norme che regolano la carriera scolastica degli alunni, la durata dei corsi, gli orari, i programmi, la distribuzione delle materie, il modo di passaggio da un anno di corso all'altro e l'obbligo di richiedere negli insegnanti il regolare titolo di abilitazione.

Il valore legale degli studi compiuti e degli esami sostenuti in Istituti regi e pareggiati riguarda, dopo la riforma del 1923, soltanto le promozioni interne e le ammissioni ai corsi di 2° grado. Il diploma di maturità e quello di abilitazione si conseguono soltanto in seguito ad un esame di Stato. Invece, gli alunni che frequentano Istituti privati devono sottoporsi, presso un Istituto pubblico, all'esame intermedio dal corso di 1° grado al corso di 2° grado, per essere ammessi, dopo un intervallo corrispondente alla durata del corso di 2° grado, agli esami di Stato per la maturità o abilitazione.

Le *scuole private* possono essere tenute da qualunque cittadino privato che abbia trenta anni compiuti, oltre ai necessari requisiti morali. Esse sono didatticamente autonome, ma gli studi in esse compiuti non hanno valore legale. Inoltre, ai fini dell'insegnamento privato, non si richiede il concorso per il personale insegnante, ma soltanto l'iscrizione all'albo professionale; negli Istituti privati possono essere ammessi all'insegnamento anche professori non regolarmente abilitati, ma forniti di speciali autorizzazioni. Lo Stato non si ingerisce nelle scuole private se non in quanto ciò venga imposto da ragioni di ordine morale e sociale, o di igiene.

Le scuole private e pareggiate sono, naturalmente, a totale carico delle persone e degli Enti che le mantengono.

Le scuole governative sono, invece, a carico dello Stato, dei Comuni e delle Provincie. Lo Stato fornisce tutto il personale direttivo e insegnante e, in generale, anche il personale di segreteria e il materiale didattico e scientifico; i Comuni e le Provincie, oltre a corrispondere un contributo finanziario allo Stato, che varia secondo la importanza del centro cittadino nel quale la scuola sorge, forniscono l'edificio e l'arredamento scolastico.

2. — ORDINAMENTO E FUNZIONI DELLE VARIE SPECIE DI SCUOLA MEDIA.

L'istruzione media ha avuto la sua sistemazione organica con il R. D. 6 maggio 1923, n. 1054.

Occorre distinguere intanto le scuole medie in scuole medie di *primo grado* e scuole medie di *secondo grado*; sono scuole medie di primo grado: la Scuola complementare, il Ginnasio (inferiore e superiore), l'Istituto tecnico inferiore e l'Istituto magistrale inferiore; sono scuole medie di secondo grado: il Liceo, il Liceo scientifico, il Liceo femminile, l'Istituto tecnico superiore e l'Istituto magistrale superiore.

Consideriamo ora le varie specie di scuola media secondo lo scopo cui ciascuna è destinata.

Per chi non prosegue negli studi, ma intende solo avviarsi all'esercizio di modeste professioni o ad uffici di poca importanza, oppure intraprendere studi commerciali e industriali, provvede la *Scuola complementare*, che si svolge in tre anni di corso e si chiude con un esame di licenza; vi si insegna la lingua italiana, una lingua straniera, elementi di storia, geografia, matematica, computisteria, scienze naturali, disegno, calligrafia, stenografia e dattilografia.

Il *Liceo-ginnasio* prepara indistintamente agli studi universitari di tutte le Facoltà e anche agli Istituti Superiori di scienze economiche e commerciali; vi si accede dalla scuola elementare ad almeno 10 anni di età, dopo aver compiuto i corsi della scuola elementare, mediante esame di ammissione. Il corso è diviso in due gradi (1° grado: Ginnasio; 2° grado: Liceo) dei quali il primo, che ha la durata di cinque anni (tre anni il Ginnasio inferiore e due anni il Ginnasio superiore) può sussistere anche senza il Liceo: quest'ultimo, della durata di tre anni, è sempre unito al Ginnasio nelle scuole governative. Dal Ginnasio al Liceo si passa mediante esame di ammissione. Il corso degli studi del Liceo-ginnasio si chiude con un esame di maturità, richiesto per l'ammissione agli studi superiori.

Le materie d'insegnamento nel Liceo-ginnasio sono: nel Ginnasio inferiore: italiano, latino, storia e geografia, matematica, una lingua straniera; nel Ginnasio superiore: le stesse più il greco. Nel Liceo: italiano, latino, greco, filosofia, storia, economia politica, matematica e fisica, scienze naturali, chimica, storia dell'arte.

Il *Liceo scientifico* prepara particolarmente agli studi universitari di matematica e scienze, di medicina e chirurgia, agli studi superiori navali; con la maturità scientifica si può anche accedere agli Istituti Superiori di scienze economiche e commerciali e alle Facoltà di scienze politiche. Si accede al Liceo scientifico dal corso inferiore dell'Istituto tecnico o da qualunque altro corso quadriennale di primo grado, mediante esame di ammissione. È del tutto indipendente dal Liceo classico; vi si impartisce, ma con programma alquanto diverso dal Liceo classico,

l'insegnamento dell'italiano, del latino, della storia, della filosofia, della matematica e delle scienze; ha, quale materia propria, il disegno. Vi si insegna anche una lingua straniera oltre quella della quale l'alunno deve aver dimostrato la conoscenza all'atto dell'esame di ammissione. Il corso degli studi del Liceo scientifico, che ha la durata di quattro anni, si chiude con un esame di maturità che dà adito agli studi superiori.

Infine, per la preparazione all'esercizio di uffici amministrativi e commerciali, della professione di geometra, e dell'insegnamento elementare provvedono l'Istituto tecnico e l'Istituto magistrale.

L'*Istituto tecnico* ha un corso inferiore e un corso superiore, entrambi quadriennali. Al corso inferiore si accede, ad almeno 10 anni di età, dopo aver compiuti i corsi della scuola elementare, mediante esame di ammissione; e anche per esame di ammissione si passa dal corso inferiore a quello superiore. Nel corso inferiore si insegnano le stesse materie che nel Ginnasio, meno il greco; in più si impartiscono gli insegnamenti del disegno, della stenografia e della dattilografia. Congiunto al corso inferiore è il corso superiore, all'inizio del quale i giovani possono scegliere fra due sezioni, coesistenti nella maggior parte degli Istituti: la sezione di ragioneria e commercio (che dà pure adito all'Istituto Superiore di scienze economiche e commerciali), per coloro che vogliono esercitare la professione di ragioniere o dedicarsi ad uffici amministrativi e commerciali; la sezione di agrimensura, per coloro che aspirano alla professione di geometra. Perciò nella prima di esse, insieme alle materie di cultura generale (italiano, storia, matematica e fisica, scienze naturali), si studiano l'economia politica, le istituzioni di diritto, la ragioneria; nella seconda, invece, si impartiscono gli insegnamenti di topografia, di costruzioni, di agraria ed estimo agrario, di chimica, disegno e legislazione rurale. Tutte e due le sezioni si chiudono con esame di Stato per l'abilitazione.

Con un esame di Stato per l'abilitazione all'insegnamento elementare si chiude anche l'*Istituto magistrale*, che ha appunto lo scopo di preparare i maestri per le scuole elementari: è costituito da un corso inferiore quadriennale e da un corso superiore triennale. Agli insegnamenti letterari (italiano, latino, storia) e scientifici (matematica, nel corso inferiore e scienze fisiche e naturali, nel corso superiore) si aggiungono, in tutti e due i corsi, quelli del disegno e della musica. Inoltre, mentre nel corso inferiore si studia una lingua straniera, in quello superiore s'impartisce l'insegnamento della filosofia e pedagogia e dell'igiene.

All'istruzione media si connettono alcuni pochi *Licei femminili*, ai quali si accede da qualsiasi corso inferiore di quattro anni di studi medi; tali Licei, che sono in via di soppressione, hanno la durata di tre anni e impartiscono un complemento di cultura generale alle giovani che non aspirano nè agli studi superiori, nè al conseguimento di un diploma professionale. Le materie d'insegnamento sono: italiano, latino, storia e geografia, filosofia, economia politica, due lingue straniere, storia dell'arte, disegno, musica.

In ogni tipo di scuola pubblica è ammessa la coeducazione dei due sessi, ad eccezione dei pochi Licei femminili.

3. — GLI ESAMI NELLE SCUOLE MEDIE.

Veniamo ora al sistema degli esami nelle scuole medie. La legge del 1923 ha prescritto un esame obbligatorio per tutti gli alunni al loro ingresso nelle scuole medie, al momento del passaggio dalla scuola media inferiore alla scuola media superiore, e al termine degli studi medi. Tali esami possono, quindi, essere: di ammissione, idoneità, promozione, licenza, abilitazione, maturità, e cioè:

Esame di ammissione: per accedere al primo anno delle scuole medie di primo e secondo grado e al quarto anno del Ginnasio.

Esame di idoneità: per accedere al primo anno delle scuole medie di primo e secondo grado e al quarto anno del Ginnasio, per gli alunni provenienti da scuola privata.

Esami di promozione: hanno luogo nella sessione autunnale per coloro che nello scrutinio finale per la promozione abbiano conseguito meno di 6/10 in non più di due materie o gruppi di materie.

Esame di licenza: è sostenuto alla fine del corso di Scuola complementare e di Liceo femminile ed è obbligatorio.

Esame di abilitazione: è sostenuto alla fine del corso degli studi propri degli Istituti magistrali e tecnici.

Esame di maturità: è sostenuto alla fine del Liceo classico o scientifico e dà adito alle Università e agli Istituti Superiori.

Gli esami, di qualunque tipo, hanno luogo in due sessioni, estiva e autunnale, tranne quelli di promozione che, come si è detto, hanno luogo nella sola sessione autunnale; dove non è prescritto l'esame di ammissione, gli alunni delle scuole regie o pareggiate accedono per promozione, in base al risultato di uno scrutinio collegiale al termine delle lezioni; la promozione è conferita agli alunni, che, nello scrutinio finale, abbiano ottenuto voto non inferiore a 6/10 in ciascuna materia: chi, nello scrutinio finale per la promozione, o in qualsiasi esame di luglio, abbia conseguito meno di 6/10 in non più di due materie, è ammesso a sostenere le prove di esame nella sessione autunnale.

Occorre notare, a questo proposito, che la distinzione degli alunni, in alunni interni ed alunni esterni, deve unicamente intendersi nel modo seguente: sono *interni* tutti gli alunni che, iscritti e frequentando una scuola governativa o pareggiata, sostengono gli esami nella medesima oppure in altra scuola governativa o pareggiata; sono, invece, *esterni* tutti gli alunni che provengono da scuola privata o paterna e che, per conseguire un titolo di studio riconosciuto, si presentano a sostenere gli esami presso una scuola governativa o pareggiata, sede di esame.

Mentre per gli esami di ammissione e di licenza sono considerate sedi di esame tutte le scuole governative e pareggiate, per gli esami di maturità classica e scientifica, come per quelli di abilitazione tecnica e magistrale, le sedi sono in numero limitato: non così le Commissioni giudicatrici, che possono essere più di una per ogni sede e possono anche essere convocate altrove.

4. — STATO DEI PRESIDI E DEI PROFESSORI.

A capo di ogni Istituto è posto un preside, che ne ha il governo insieme con il collegio dei professori: i presidi sono scelti dal Ministro tra i professori ordinari, forniti di laurea, con almeno quattro anni di anzianità come ordinari.

Si distinguono i presidi con insegnamento dai presidi senza insegnamento. Sono dispensati dall'insegnamento: 1) i presidi dei Licei-ginnasi, degli Istituti tecnici e degli Istituti magistrali; 2) i presidi degli altri Istituti la cui popolazione scolastica sia da un biennio superiore ai 250 alunni.

È professore con il grado di straordinario il vincitore di un concorso che abbia ottenuto ed accettato la nomina. Il professore straordinario è promosso professore ordinario dopo un periodo triennale di prova: qualora la prova non sia favorevole, il professore straordinario può essere dispensato dal servizio anche prima della fine del triennio.

Tanto i professori ordinari che quelli straordinari sono distribuiti in due ruoli: *A* e *B*. Fanno parte del ruolo *A*: gli insegnanti del Liceo classico e scientifico, del corso superiore dell'Istituto tecnico, del Liceo femminile, del corso superiore dell'Istituto magistrale e del Ginnasio superiore. Fanno parte del ruolo *B*: gli insegnanti di materie letterarie nel corso inferiore del Ginnasio, del corso inferiore dell'Istituto tecnico e magistrale, di Scuola complementare, di disegno nell'Istituto tecnico e magistrale e del Liceo scientifico e femminile.

Oltre ai professori di ruolo, sono ammesse le supplenze ai posti di ruolo e gli incarichi di insegnamento di qualunque specie: le une e gli altri conferiti dal Preside.

I concorsi per le cattedre nelle scuole medie hanno anche la funzione di abilitare all'insegnamento medio in genere: in armonia con un altro principio fondamentale della citata legge del 1923, con cui si è riconosciuto alle lauree universitarie il solo valore di qualifica accademica e si sono istituiti gli esami di Stato professionali per l'accertamento della capacità ad esercitare le diverse professioni liberali, anche la professione di insegnante medio non può essere liberamente esercitata se non superando un esame di Stato professionale: questo esame di Stato è quello stesso che si dà per i concorsi alle cattedre delle scuole medie. Coloro che superano

l'esame di Stato professionale, conseguono l'abilitazione all'insegnamento e debbono iscriversi in un apposito albo professionale istituito presso i R. Provveditori agli Studi.

5. — SPIRITO DELLA RIFORMA INTRODOTTA CON IL R. DECRETO 6 MAGGIO 1923, n. 1054.

Con il R. Decreto 6 maggio 1923, n. 1054 la scuola media è stata riordinata in tutte le sue parti, in modo che ogni Istituto costituisse un organismo completo ed omogeneo.

Accenniamo ai punti più importanti della riforma.

La scuola tecnica, già costretta a servire come scuola professionale fine a sè stessa e come scuola preparatoria all'Istituto tecnico, è stata sdoppiata nella scuola complementare, triennale, adattata ai diversi e mutevoli bisogni dell'industria e del commercio, e in una scuola quadriennale che serve di base all'Istituto tecnico ed è scuola di cultura, col latino, destinata alla educazione di coloro che vogliono dedicarsi alle professioni della ragioneria e dell'agrimensura.

Si è riordinata la scuola normale per i maestri, ora denominata Istituto magistrale e fornita anch'essa di un grado preparatorio quadriennale, con il latino.

Dalla trasformazione delle soppresse sezioni moderne dei Licei classici e sezioni di fisico-matematica degli Istituti tecnici, è sorto il Liceo scientifico, quadriennale, cui si accede dal corso inferiore dell'Istituto tecnico.

Nell'ordinamento didattico, l'Istituto che ha avuto minori modificazioni è stato, naturalmente, il Liceo-ginnasio classico, che ha conservato quasi intatta la sua struttura, con la grande prevalenza degli insegnamenti letterari, filosofici e storici; le sole novità introdotte sono state l'anticipazione dell'inizio dello studio della lingua straniera al 2° anno (invece che al 3°) del Ginnasio, la eliminazione dello studio delle scienze naturali dal Ginnasio superiore e il suo concentramento nelle classi liceali e l'aggiunta, nel Liceo, dello studio della storia dell'arte, dell'economia politica e della geografia. Nel Liceo scientifico, conservato lo studio dell'italiano, del latino, della filosofia e della storia, si è dato notevole sviluppo agli insegnamenti della matematica, della fisica, delle scienze, del disegno e delle lingue straniere. Più profondi rimaneggiamenti, anche nei riguardi degli insegnamenti, sono toccati all'Istituto tecnico e all'Istituto magistrale. Nell'uno e nell'altro è stato introdotto lo studio del latino; nel primo, per il solo corso inferiore; nel secondo anche per il corso superiore.

Il Liceo femminile ha avuto, oltre a quelli letterari (compreso il latino) e storici, vari altri insegnamenti come: economia, lingua straniera, storia dell'arte, disegno, lavori femminili, musica e canto, strumento mu-

sicale e danza; la scuola complementare è rimasta l'unica scuola senza latino, con italiano, storia e geografia, matematica, scienze, computisteria, lingua straniera, disegno, stenografia e dattilografia.

Un aspetto caratteristico e fondamentale della riforma della scuola media introdotta con la citata legge del 1923, riguarda la costituzione delle cattedre di insegnamento, essendo stato adottato in modo prevalente il tipo della cattedra composta, con più insegnamenti riuniti, da affidare ad un solo professore. I raggruppamenti più notevoli sono i seguenti: materie letterarie, nelle scuole medie inferiori; lettere italiane e storia oppure lettere latine e italiane, ovvero lettere latine e storia o latine e greche nelle scuole medie superiori; storia e filosofia nel Liceo classico e scientifico; matematica e fisica, scienze naturali e geografia nelle scuole medie superiori.

Un altro aspetto degno di nota del nuovo ordinamento si riferisce alla costituzione degli Istituti in rapporto alla popolazione scolastica. Nel passato ogni Istituto doveva accogliere, fino al limite della capacità delle sue aule, tutta la popolazione scolastica che si presentava. E poichè questa si addensava negli anni di corso inferiori, risultava una progressiva, costante riduzione della popolazione stessa negli anni superiori. Sorgeva, quindi, il grave inconveniente che ogni classe dovesse dare origine, ogni anno, a tante sezioni, quante erano necessarie per sistemare gli alunni iscritti alla detta classe, tenuto conto che non più di 40 alunni potevano essere raccolti in ogni sezione. Queste sezioni, che erano in tal modo costrette a seguire le fluttuazioni della popolazione scolastica, davano luogo alle cosiddette classi aggiunte, che, concepite in origine come provvisorie, si erano poi consolidate ed estese con alterazione e sconvolgimento di ogni organismo scolastico.

Il nuovo ordinamento stabilisce che ogni Istituto abbia una dotazione determinata di corsi completi di classi, dalla prima all'ultima, e un determinato numero di posti (non più di 35 per classe). L'alunno può essere iscritto solo finchè vi sono posti nell'Istituto: se le domande sono esuberanti, i richiedenti che non possono venire ammessi debbono rivolgersi o ad altri Istituti pubblici con disponibilità di posti, o ad Istituti privati.

L'abolizione delle classi aggiunte è stata certo una delle più importanti disposizioni della legge del maggio 1923. Per essa ogni scuola media, con corsi regolari completi, ha riacquisito vera fisionomia di scuola, unità e assetto organico: le difficoltà pratiche contro cui questa disposizione andava ad urtare, apparvero nell'ottobre del 1923, quando, alla riapertura delle scuole, non si trovò più posto per le migliaia di alunni cui le classi aggiunte servivano. Tuttavia, superato il periodo critico, la scuola media ha potuto presto sistemarsi.

CAPITOLO II.

Numero degli Istituti.

1. — NUMERO E SPECIE DEGLI ISTITUTI PER L'ISTRUZIONE MEDIA.

Le scuole medie considerate nella presente indagine sono quelle già ricordate in precedenza, e cioè: i Licei-ginnasi, i Licei scientifici, gli Istituti tecnici, gli Istituti magistrali, i Licei femminili e le Scuole complementari: sono indicati separatamente i Ginnasi isolati (senza Liceo) e i Licei isolati (senza Ginnasio), questi ultimi esistenti soltanto in Istituti pareggiati.

Alle precedenti, si sono aggiunte le voci: « Istituti con ordinamento autonomo » e « Istituti di cultura e perfezionamento » che si riferiscono esclusivamente ad alcuni Istituti privati con ordinamento e programmi diversi da quelli generalmente in uso (1).

Computando per un solo Istituto quelli che al pari dei Licei-ginnasi hanno una direzione unica, pur comprendendo due ordini di classi, il Liceo ed il Ginnasio, per l'anno scolastico 1926-27 il numero complessivo degli Istituti d'istruzione media è risultato di 1.633, distinti in 857 Istituti governativi, 165 pareggiati, 611 privati; su 100 Istituti in complesso, poco più della metà erano adunque governativi (52,48 %), un decimo pareggiati (10,10 %) e quasi quattro decimi privati (37,42 %).

Diamo qui appresso il numero assoluto e la ripartizione percentuale degli Istituti d'istruzione media governativi, pareggiati e privati negli anni scolastici dal 1913-14 al 1926-27.

(1) Vedi pag. 11.

Istituti medi governativi, pareggiati e privati negli anni scolastici dal 1913-14 al 1926-27.

Tabella n. 1.

ANNI SCOLASTICI	NUMERO DEGLI ISTITUTI			
	governativi	pareggiati	privati	In complesso
	(Cifre assolute)			
1913-14	933	229	705	1.867
1914-15	954	227	681	1.862
1915-16	953	226	656	1.835
1916-17	956	245	631	1.832
1917-18	967	256	629	1.852
1918-19	968	264	640	1.872
1919-20	1.001	263	681	1.945
1920-21	1.025	248	687	1.960
1921-22	1.069	276	753	2.098
1922-23	1.114	255	770	2.139
1923-24	1.030	211	1.025	2.266
1924-25	1.056	193	1.132	2.381
1925-26	1.024	177	1.082	2.283
1926-27	1.019	180	1.101	2.300
	(Cifre proporzionali a 100 Istituti in complesso)			
1913-14	50	12	38	100
1914-15	51	12	37	100
1915-16	52	12	36	100
1916-17	52	13	35	100
1917-18	52	14	34	100
1918-19	52	14	34	100
1919-20	51	14	35	100
1920-21	52	13	35	100
1921-22	51	13	36	100
1922-23	52	12	36	100
1923-24	45	9	46	100
1924-25	44	8	48	100
1925-26	45	8	47	100
1926-27	44	8	48	100

Nota. — Dall'anno scolastico 1921-22 sono compresi anche gli Istituti medi appartenenti alla Venezia Tridentina e alla Venezia Giulia. Il loro numero risulta così distribuito nei vari anni scolastici fino al 1926-27.

Anni scolastici	Istituti		
	governativi e pareggiati	privati	In complesso
1921-22	61	—	61
1922-23	67	—	67
1923-24	67	8	75
1924-25	60	29	89
1925-26	70	36	106
1926-27	58	34	102

Osserviamo, anzitutto, come il numero degli Istituti, sia governativi che pareggiati o privati, riportato nella tabella per l'anno scolastico 1926-27, non corrisponda a quello indicato a pag. 9: nella precedente tabella, infatti, gli Istituti governativi in detto anno sono 1.019 invece di 857, gli Istituti pareggiati 180 invece di 165, gli Istituti privati 1.101 anzichè 611 e il numero complessivo degli Istituti è di 2.300, anzichè di 1.633. Le differenze dipendono solo da un diverso metodo di computare i vari Istituti: fino al 1925-26 i Ginnasi e i Licei anche se uniti in unico Istituto (Liceo-ginnasio) erano sempre considerati come due Istituti distinti; col 1926-27, invece, per tener conto dell'ordinamento attuale degli Istituti, il Ministero dell'Educazione Nazionale ha adottato il criterio di considerare come un solo Istituto un Liceo-ginnasio o un Ginnasio isolato, ecc.; tuttavia, per la necessaria comparabilità, si è ritenuto opportuno di mantenere nella tabella sopra riportata anche per il 1926-27 lo stesso criterio seguito negli anni precedenti.

Per gli Istituti privati, poi, col 1926-27 si è adottato il criterio più razionale di considerare come Istituti a sè stanti soltanto quelli appartenenti ad uno dei seguenti gruppi: I gruppo - Istituti corrispondenti agli Istituti governativi; II gruppo - Istituti che impartiscono insegnamenti comuni a più ordini di scuole medie (Istituti con ordinamento autonomo); III gruppo - Istituti o corsi speciali a scopo di cultura generale e perfezionamento (Istituti di cultura e perfezionamento). Negli anni anteriori, invece, si consideravano sempre distintamente le varie specie di scuola media, anche se alcune di queste si trovassero a coesistere nello stesso Istituto. Un Istituto privato, ad esempio, dotato di un corso di Ginnasio, uno di Istituto tecnico e uno di Scuola complementare, figurava tre volte nelle statistiche anteriori al 1926-27, e cioè come tre Istituti distinti, mentre figura una volta soltanto (come Istituto con ordinamento autonomo) nel 1926-27. Il numero delle scuole medie private riportato nella tabella alla pagina precedente per l'anno scolastico 1926-27 è stato però computato in base all'antico criterio per rendere possibile il confronto con gli altri anni della serie.

Dalle cifre assolute riportate nella tabella, sono poi esclusi, per tutti gli anni della serie, gli Istituti nautici, che saranno compresi, più propriamente, fra le scuole medie a carattere speciale.

Dalle cifre proporzionali a 100 Istituti in complesso si può rilevare come, per effetto della riforma scolastica, sia aumentata notevolmente, dall'anno scolastico 1923-24 in poi, la proporzione degli Istituti privati nei confronti degli Istituti governativi e pareggiati.

Nell'anno scolastico 1926-27 gli Istituti medi (governativi, pareggiati e privati) erano così ripartiti, secondo la specie:

Specie degli Istituti medi governativi, pareggiati e privati

(Cifre assolute).

Tabella n. 2.

SPECIE DEGLI ISTITUTI	NUMERO DEGLI ISTITUTI			
	governativi	pareggiati	privati	In complesso
Licei-ginnasi	162	15	34	211
Licei isolati	—	11	—	11
Ginnasi isolati.....	115	33	97	245
Licei scientifici.....	52	1	2	55
Istituti tecnici.....	97	15	92	204
Istituti magistrali.....	87	—	76	163
Licei femminili.....	5	—	1	6
Scuole complementari.....	339	90	60	489
Istituti con ordinamento autonomo	—	—	189	189
Istituti di cultura e perfezionamento	—	—	60	60
TOTALE ...	857	165	611	1.633

La proporzione degli Istituti governativi sul complesso degli Istituti si mantiene notevolissima per i Licei scientifici (95 %), per i Licei-ginnasi (77 %), per le Scuole complementari (69 %); una proporzione inferiore (ma sempre intorno al 50 %) presentano i Ginnasi isolati, gli Istituti tecnici e gli Istituti magistrali.

Consideriamo ora come variano le proporzioni delle varie specie di Istituti per ciascuno dei gruppi di scuole governative e paregiate.

Specie degli Istituti medi governativi, pareggiati e privati

(Cifre proporzionali a 100 in totale).

Tabella n. 3.

SPECIE DEGLI ISTITUTI	NUMERO DEGLI ISTITUTI			
	governativi	pareggiati	privati	In complesso
Licei-ginnasi	18,91	9,09	5,56	12,92
Licei isolati	0 —	6,67	0 —	0,67
Ginnasi isolati.....	13,42	20,00	15,87	15,00
Licei scientifici.....	6,07	0,61	0,33	3,37
Istituti tecnici.....	11,32	9,09	15,07	12,49
Istituti magistrali.....	10,15	0 —	12,44	9,98
Licei femminili.....	0,58	0 —	0,16	0,37
Scuole complementari.....	39,55	54,54	9,82	29,95
Istituti con ordinamento autonomo	0 —	0 —	30,93	11,57
Istituti di cultura e perfezionamento	0 —	0 —	9,82	3,68
TOTALE ...	100,00	100,00	100,00	100,00

Nel gruppo degli Istituti governativi, come pure in quello dei pareggiati, è in netta prevalenza la Scuola complementare che rappresenta per gli Istituti governativi il 39,55 % del totale e per i pareggiati il 54,54 %. Segue, per importanza numerica, l'insegnamento classico (Licei-ginnasi, Ginnasi isolati, Licei isolati) in proporzioni pressochè uguali sia negli Istituti governativi (32,33 %) che negli Istituti pareggiati (35,76 %).

L'insegnamento tecnico e scientifico è assai più accentuato nelle scuole governative (17,39 % sul totale) e nelle scuole pareggiate (9,70 %). L'insegnamento magistrale risulta in proporzioni modeste (10,15 %) per le scuole governative e manca del tutto nelle scuole pareggiate.

Fra gli Istituti privati, la maggioranza (41 % circa) è costituita dagli Istituti con ordinamento autonomo (30,93 %) e dagli Istituti di cultura e perfezionamento (9,82 %).

2. — GLI ISTITUTI PER L'ISTRUZIONE MEDIA DISTRIBUITI PER COMPARTIMENTI.

Nel prospetto che segue figura, distribuito per Compartimenti, il numero degli Istituti medi governativi, pareggiati e privati esistenti per l'anno scolastico 1926-27:

Distribuzione per Compartimenti degli Istituti medi governativi, pareggiati e privati
(Cifre assolute).

Tabella n. 4.

COMPARTIMENTI	NUMERO DEGLI ISTITUTI			
	governativi	pareggiati	privati	In complesso
Piemonte.....	84	14	52	150
Liguria.....	38	10	47	95
Lombardia.....	91	35	93	219
Venezia Tridentina.....	20	2	11	33
Veneto.....	51	12	51	114
Venezia Giulia e Zara.....	43	3	23	69
Emilia.....	71	11	32	114
Toscana.....	55	14	61	130
Marche.....	42	3	14	59
Umbria.....	22	3	12	37
Lazio.....	47	10	79	136
Abruzzi e Molise.....	32	2	13	47
Campania.....	60	18	59	137
Puglie.....	49	14	11	74
Basilicata.....	6	—	1	7
Calabria.....	19	8	11	38
Sicilia.....	107	6	39	152
Sardegna.....	20	—	2	22
REGNO...	857	165	611	1.633

Gli Istituti pareggiati figurano relativamente più numerosi nelle Puglie e nelle Calabrie, dove rappresentano il 20 % del totale degli Istituti: gli Istituti privati rappresentano circa la metà del complesso degli Istituti in Liguria, Toscana e Veneto, e raggiungono la proporzione più elevata (58 %) nel Lazio.

Riportiamo qui appresso anche le cifre proporzionali a 100 Istituti, tanto per le scuole governative che per le scuole pareggiate e private.

Distribuzione per Compartimenti degli Istituti medi governativi, pareggiati e privati

(Cifre proporzionali a 100 Istituti).

Tabella n. 5.

COMPARTIMENTI	NUMERO DEGLI ISTITUTI			
	governativi	pareggiati	privati	In complesso
Piemonte.....	9,80	8,48	8,51	9,19
Liguria.....	4,43	6,06	7,69	5,82
Lombardia.....	10,62	21,21	15,22	13,41
Venezia Tridentina.....	2,33	1,21	1,80	2,02
Veneto.....	5,95	7,27	8,35	6,98
Venezia Giulia e Zara.....	5,02	1,82	3,76	4,23
Emilia.....	8,29	6,67	5,25	6,98
Toscana.....	6,42	8,48	9,98	7,96
Marche.....	4,90	1,82	2,29	3,61
Umbria.....	2,57	1,82	1,96	2,27
Lazio.....	5,48	6,06	12,93	8,33
Abruzzi e Molise.....	3,73	1,21	2,13	2,87
Campania.....	7,00	10,91	9,66	8,39
Puglie.....	5,72	8,48	1,80	4,53
Basilicata.....	0,70	0 —	0,16	0,43
Calabrie.....	2,22	4,85	1,80	2,33
Sicilia.....	12,49	3,65	6,38	9,30
Sardegna.....	2,33	0 —	0,33	1,35
REGNO...	100,00	100,00	100,00	100,00

Il maggior numero di Istituti si osserva in Sicilia, Lombardia e Piemonte per gli Istituti governativi, in Lombardia e Campania per gli Istituti pareggiati, in Lombardia e nel Lazio per gli Istituti privati.

L'abbondanza maggiore o minore di Istituti medi in ciascun Compartimento può essere, tuttavia, più esattamente misurata considerando, come vedremo in seguito, la distribuzione regionale degli Istituti in rapporto alla popolazione.

3. — GLI ISTITUTI PER L'ISTRUZIONE MEDIA IN RAPPORTO ALLA POPOLAZIONE.

Vediamo ora come si distribuiscono gli Istituti d'istruzione media (sia governativi che pareggiati e privati) nei diversi Compartimenti in rapporto alla popolazione. Prendendo per base la popolazione calcolata al 31 dicembre 1926 si è determinato nella tabella seguente, per ciascun Compartimento, il numero degli Istituti medi governativi, pareggiati e privati per ogni 100 mila abitanti:

Istituti per l'istruzione media in rapporto alla popolazione

Tabella n. 6.

(Cifre proporzionali a 100.000 abitanti).

COMPARTIMENTI	NUMERO DEGLI ISTITUTI			
	governativi	pareggiati	privati	In complesso
Piemonte.....	2,41	0,40	1,50	4,31
Liguria.....	2,72	0,72	3,36	6,80
Lombardia.....	1,71	0,65	1,75	4,11
Venezia Tridentina.....	2,98	0,30	1,64	4,92
Veneto.....	1,49	0,35	1,49	3,33
Venezia Giulia e Zara.....	2,42	0,11	1,29	3,82
Emilia.....	2,25	0,35	1,01	3,61
Toscana.....	1,92	0,49	2,13	4,54
Marche.....	3,47	0,25	1,16	4,88
Umbria.....	3,29	0,45	1,79	5,53
Lazio.....	2,63	0,60	4,42	7,65
Abruzzi e Molise.....	2,09	0,13	0,85	3,07
Campania.....	1,58	0,47	1,55	3,60
Puglie.....	1,94	0,57	0,44	2,95
Basilicata.....	1,20	0 —	0,20	1,40
Calabrie.....	1,16	0,49	0,67	2,32
Sicilia.....	2,50	0,14	0,90	3,54
Sardegna.....	2,16	0 —	0,22	2,38
REGNO...	2,09	0,40	1,49	3,98

Per il complesso degli Istituti, figurano maggiormente dotati il Lazio e la Liguria: il minor numero di Istituti in rapporto alla popolazione si trova, invece, nella Basilicata, nelle Calabrie e nel Veneto; tranne i Compartimenti dell'Italia Centrale, in cui la frequenza relativa degli Istituti appare notevole, si osserva una frequenza generalmente più bassa nei Compartimenti del Mezzogiorno che nei Compartimenti settentrionali. Per i soli Istituti governativi, invece, si rileva una distribuzione più regolare nei vari Compartimenti: anche qui le frequenze più elevate si notano in alcuni Compartimenti dell'Italia Settentrionale (Venezia Tridentina, Liguria, Piemonte), in alcuni dell'Italia Centrale (Marche, Umbria, Lazio) e anche dell'Italia Meridionale (Sicilia e Sardegna).

CAPITOLO III.

Popolazione scolastica.

1. — GLI ALUNNI ISCRITTI NEGLI ISTITUTI D'ISTRUZIONE MEDIA.

La popolazione scolastica al principio del 1926-27 era complessivamente di 237.496 alunni, dei quali 169.734 figuravano iscritti presso Istituti governativi, 21.245 presso Istituti pareggiati e 46.517 presso Istituti privati. Particolarmente notevole è il numero degli alunni iscritti negli Istituti governativi, soprattutto ove si consideri che solo il 52,48 per cento degli Istituti apparteneva allo Stato, mentre, ogni 100 alunni, ben 71,46 risultavano iscritti presso Istituti governativi.

Il numero complessivo degli alunni è inferiore di poco a quello di anteguerra, ma è molto più basso di quello che era stato raggiunto nel dopoguerra; una riduzione sensibile, infatti, si è avuta dall'anno scolastico 1923-24 in poi, dovuta principalmente alla riforma della scuola media attuata nel maggio del 1923.

Riportiamo qui appresso la popolazione scolastica, nei diversi anni scolastici dal 1913 al 1926, per gli Istituti medi governativi, pareggiati e privati e per il complesso degli Istituti d'istruzione media, come pure i numeri indici relativi, fatto uguale a 100 il numero osservato nell'anno scolastico 1913-14.

Numero degli alunni iscritti negli Istituti medi governativi, pareggiati e privati negli anni scolastici dal 1913-14 al 1926-27.

Tabella n. 7.

ANNI SCOLASTICI	NUMERO DEGLI ALUNNI ISCRITTI NEGLI ISTITUTI			
	governativi	pareggiati	privati	In complesso
	(Cifre assolute)			
1913-14.....	196.868	34.991	28.063	259.922
1914-15.....	207.914	35.602	27.887	271.403
1915-16.....	219.250	36.912	28.855	285.017
1916-17.....	234.601	41.747	28.600	304.948
1917-18.....	236.514	42.987	26.976	306.477
1918-19.....	250.175	46.383	29.318	325.876
1919-20.....	267.412	45.190	32.955	345.557
1920-21.....	263.279	40.650	35.930	339.859
1921-22.....	260.959	43.888	39.099	343.946
1922-23.....	261.039	36.591	39.794	337.424
1923-24.....	211.425	17.326	52.262	281.013
1924-25.....	172.429	15.763	52.041	240.233
1925-26.....	165.375	20.224	46.253	231.852
1926-27.....	169.734	21.245	46.517	237.496
	(Numeri indici : 1913-14 = 100)			
1913-14.....	100	100	100	100
1914-15.....	105	101	99	104
1915-16.....	111	105	103	110
1916-17.....	119	119	102	117
1917-18.....	120	123	96	118
1918-19.....	127	133	104	125
1919-20.....	135	129	117	133
1920-21.....	134	116	128	131
1921-22.....	132	125	139	132
1922-23.....	133	105	142	130
1923-24.....	107	50	186	108
1924-25.....	88	45	185	92
1925-26.....	84	58	165	89
1926-27.....	86	61	166	91

Nota. — Come già si è detto per il numero degli Istituti, anche per la popolazione scolastica sono compresi, dal 1921-22, gli alunni iscritti nelle scuole medie della Venezia Tridentina e della Venezia Giulia, che risultano così distribuiti negli anni scolastici successivi:

Anni scolastici	Alunni iscritti negli Istituti		
	governativi e pareggiati	privati	In complesso
1921-22.....	8.100	—	8.100
1922-23.....	8.728	—	8.728
1923-24.....	9.108	380	9.488
1924-25.....	8.351	1.981	10.332
1925-26.....	11.271	2.511	13.782
1926-27.....	13.491	2.564	16.055

I dati raccolti nel prospetto, considerano, fino all'anno scolastico 1922-23, gli alunni iscritti nei Ginnasi e nei Licei, nelle Scuole tecniche e Istituti tecnici, nelle Scuole complementari e normali. Dal 1923-24, in seguito alla riforma della scuola media, sono considerati nel prospetto gli alunni iscritti nei Ginnasi e nei Licei, nei Licei scientifici, negli Istituti tecnici, negli Istituti magistrali, nei Licei femminili e nelle Scuole complementari.

Il numero degli alunni negli Istituti medi governativi è continuamente aumentato negli anni di guerra e nell'immediato dopo-guerra; nel 1922-23, prima della Riforma, gli alunni risultavano 261.039, ossia superavano del 33 % gli iscritti nel 1913-14. Negli anni successivi comincia la diminuzione tanto che nel 1926-27 gli alunni iscritti risultavano inferiori del 14 % agli alunni iscritti nel 1913-14. Per gli Istituti medi pareggiati si è notato lo stesso movimento con una riduzione della popolazione scolastica (di fronte al 1913-14) relativamente più forte che per gli Istituti governativi: e infatti, nel 1926-27 la popolazione scolastica degli Istituti pareggiati risultava del 39 % inferiore a quella corrispondente dell'anteguerra. Per gli Istituti privati, invece, si è delineato un movimento contrario: il numero degli alunni, quasi costante durante gli anni di guerra, aumenta notevolmente dal 1919-20 in poi, e raggiunge il livello maggiore nel 1923-24, con 186 alunni per ogni 100 che se ne contavano nel 1913-14; negli ultimi anni, il numero indice segna livelli di poco inferiori (165 nel 1925-26 e 166 nel 1926-27).

Nel prospetto che segue si riportano, in rapporto a 100 alunni iscritti in complesso nelle scuole medie per i diversi anni scolastici compresi fra il 1913-14 e il 1926-27, le cifre relative sulla distribuzione degli alunni negli Istituti governativi, pareggiati e privati.

Numero degli alunni iscritti negli Istituti medi governativi, pareggiati e privati negli anni scolastici dal 1913-14 al 1926-27

Tabella n. 8. (Cifre proporzionali a 100 alunni in complesso).

ANNI SCOLASTICI	NUMERO DEGLI ALUNNI ISCRITTI NEGLI ISTITUTI			
	governativi	pareggiati	privati	In complesso
1913-14.....	76	13	11	100
1914-15.....	77	13	10	100
1915-16.....	77	13	10	100
1916-17.....	77	14	9	100
1917-18.....	77	14	9	100
1918-19.....	77	14	9	100
1919-20.....	77	13	10	100
1920-21.....	77	12	11	100
1921-22.....	76	13	11	100
1922-23.....	77	11	12	100
1923-24.....	75	6	19	100
1924-25.....	72	7	21	100
1925-26.....	71	9	20	100
1926-27.....	71	9	20	100

Risulta lievemente diminuita la proporzione degli alunni negli Istituti governativi (dal 76 % nel 1913-14 al 71 % nel 1926-27): una certa riduzione presentano anche gli alunni degli Istituti pareggiati (dal 13 % al 9 %); è, invece, quasi raddoppiata, in rapporto al complesso degli alunni, la proporzione della popolazione scolastica che affluisce agli Istituti privati (dall'11 % al 20 %). Durante gli anni di guerra si è accentuata la prevalenza dell'insegnamento governativo (77 %) e pareggiato (14 %) sull'insegnamento privato (9 %); dal 1923-24 in poi la diminuzione della popolazione scolastica si è verificata a spese dell'insegnamento governativo e pareggiato e a vantaggio, invece, dell'insegnamento privato.

Nel prospetto seguente è indicata, tanto con cifre assolute, quanto con cifre proporzionali, la popolazione scolastica delle varie specie di scuole medie nell'anno 1926-27, distintamente per gli Istituti governativi, pareggiati e privati.

Numero degli alunni iscritti negli Istituti di Istruzione media distribuiti secondo la specie degli Istituti.

Tabella n. 9.

(Anno scolastico 1926-27)

SPECIE DEGLI ISTITUTI	NUMERO DEGLI ALUNNI ISCRITTI NEGLI ISTITUTI			
	governativi	pareggiati	privati	In complesso
	(Cifre assolute)			
Licei ginnasi	53.943	4.015	4.536	62.494
Licei isolati	—	523	—	523
Ginnasi isolati.....	9.415	3.163	7.680	20.258
Licei scientifici.....	5.790	86	45	5.921
Istituti tecnici.....	31.154	4.366	5.555	41.075
Istituti magistrali.....	22.116	—	5.028	27.144
Licei femminili.....	100	—	83	183
Scuole complementari.....	47.216	9.092	3.020	59.328
Istituti con ordinamento autonomo	—	—	17.589	17.589
Istituti di cultura e perfezionamento	—	—	2.981	2.981
TOTALE...	169.734	21.245	46.517	237.496
	(Cifre proporzionali a 100 alunni in complesso)			
Licei ginnasi.....	86,31	6,43	7,26	100,00
Licei isolati.....	0 —	100,00	0 —	100,00
Ginnasi isolati.....	46,48	15,61	37,91	100,00
Licei scientifici.....	97,79	1,45	0,76	100,00
Istituti tecnici.....	75,85	10,63	13,52	100,00
Istituti magistrali.....	81,48	0 —	18,52	100,00
Licei femminili.....	54,55	0 —	45,35	100,00
Scuole complementari.....	79,59	15,32	5,09	100,00
Istituti con ordinamento autonomo	0 —	0 —	100,00	100,00
Istituti di cultura e perfezionamento	0 —	0 —	100,00	100,00
TOTALE...	71,46	8,95	19,59	100,00

Dal prospetto risultano sempre in prevalenza gli alunni iscritti presso Istituti governativi (97,79 % nei Licei scientifici, 86,31 % nei Licei ginnasi, ecc.): anche per i Ginnasi isolati il 46,48 % degli alunni era iscritto a Istituti governativi, il 15,61 % a Istituti pareggiati e il 37,91 % a Istituti privati.

2. — DISTRIBUZIONE PER SESSO DEGLI ALUNNI ISCRITTI.

Nell'anno scolastico 1926-27 la distribuzione per sesso degli alunni iscritti negli Istituti d'istruzione media era la seguente:

Distribuzione per sesso degli alunni iscritti negli Istituti di Istruzione media

Tabella n. 10.

(Anno scolastico 1926-27).

ISTITUTI	NUMERO DEGLI ALUNNI ISCRITTI		
	Maschi	Femmine	Totale
	(Cifre assolute)		
Istituti governativi	114.317	55.417	169.734
Istituti pareggiati	16.634	4.611	21.245
Istituti privati	31.233	15.284	46.517
IN COMPLESSO...	162.184	75.312	237.496
	(Cifre proporzionali a 100 alunni in totale)		
Istituti governativi	67,35	32,65	100,00
Istituti pareggiati	78,30	21,70	100,00
Istituti privati	67,14	32,86	100,00
IN COMPLESSO...	68,29	31,71	100,00

La proporzione dei maschi e delle femmine, che negli anni di guerra e in quelli immediatamente antecedenti aveva presentato una continua diminuzione per i maschi e un continuo aumento per le femmine, giungendosi nel 1916-17 a 56,5 maschi e a 43,5 femmine su 100 alunni iscritti negli Istituti governativi (1), è tornata nel 1926-27 al livello d'anteguerra, segnando 67,3 maschi e 32,7 femmine per ogni 100 iscritti nello stesso tipo di Istituti.

Nei due prospetti seguenti figura la popolazione scolastica distribuita per sesso e secondo la specie degli Istituti; nel primo prospetto sono riportate le cifre assolute; nel secondo, le cifre proporzionali degli alunni di sesso maschile o femminile per 100 iscritti in totale.

(1) Ecco la diversa proporzione dei maschi e delle femmine negli anni scolastici dal 1911-12 al 1916-17 per gli Istituti medi governativi: .

Anni scolastici	Cifre proporzionali a 100 iscritti in totale		
	Maschi	Femmine	Totale
1911-12	66,1	33,9	100,0
1912-13	64,1	35,9	100,0
1913-14	62,7	37,3	100,0
1914-15	60,8	39,2	100,0
1915-16	58,9	41,1	100,0
1916-17	56,5	43,5	100,0

Alunni iscritti negli Istituti di Istruzione media distribuiti secondo il sesso e la specie degli Istituti.

Tabella n. 11.

(Cifre assolute)

SPECIE DEGLI ISTITUTI	NUMERO DEGLI ALUNNI ISCRITTI NEGLI ISTITUTI											
	Governativi			Pareggiati			Privati			In complesso		
	Maschi	Femmine	Totale	Maschi	Femmine	Totale	Maschi	Femmine	Totale	Maschi	Femmine	Totale
Licei-ginnasi	41.244	12.699	53.943	3.786	229	4.015	4.326	210	4.536	49.356	13.138	62.494
Licei isolati	—	—	—	443	80	523	—	—	—	443	80	523
Ginnasi isolati	6.899	2.516	9.415	2.524	639	3.163	5.869	1.811	7.680	15.292	4.966	20.258
Licei scientifici	5.036	754	5.790	79	7	86	35	10	45	5.150	771	5.921
Istituti tecnici.....	26.519	4.635	31.154	3.852	514	4.366	4.623	932	5.555	34.994	6.081	41.075
Istituti magistrali	2.430	19.686	22.116	—	—	—	240	4.788	5.028	2.670	24.474	27.144
Licei femminili	—	100	100	—	—	—	—	83	83	—	183	183
Scuole complementari	32.189	15.027	47.216	5.950	3.142	9.092	1.714	1.306	3.020	39.853	19.475	59.328
Istit. con ordinamento autonomo	—	—	—	—	—	—	13.986	3.603	17.589	13.986	3.603	17.589
Istit. di cultura e perfezionamento	—	—	—	—	—	—	440	2.541	2.981	440	2.541	2.981
TOTALE ...	114.317	55.417	169.734	16.634	4.611	21.245	31.233	15.284	46.517	162.184	75.312	237.496

Alunni iscritti negli Istituti di Istruzione media distribuiti secondo il sesso e la specie degli Istituti

(Cifre proporzionali a 100 alunni iscritti in totale).

Tabella n. 12.

SPECIE DEGLI ISTITUTI	NUMERO DEGLI ALUNNI ISCRITTI NEGLI ISTITUTI											
	Governativi			Pareggiati			Privati			In complesso		
	Maschi	Femmine	Totale	Maschi	Femmine	Totale	Maschi	Femmine	Totale	Maschi	Femmine	Totale
Licei ginnasi	76,46	23,54	100,00	94,30	5,70	100,00	95,37	4,63	100,00	78,98	21,02	100,00
Licei isolati.....	—	—	—	84,70	15,30	100,00	—	—	—	84,70	15,30	100,00
Ginnasi isolati.....	73,28	26,72	100,00	79,80	20,20	100,00	76,41	23,59	100,00	75,49	24,51	100,00
Licei scientifici.....	86,98	13,02	100,00	91,86	8,14	100,00	77,78	22,22	100,00	86,98	13,02	100,00
Istituti tecnici	85,12	14,88	100,00	88,23	11,77	100,00	83,22	16,78	100,00	85,19	14,81	100,00
Istituti magistrali	10,99	89,01	100,00	—	—	—	4,77	95,23	100,00	9,84	90,16	100,00
Licei femminili.....	—	100,00	100,00	—	—	—	—	100,00	100,00	—	100,00	100,00
Scuole complementari	68,17	31,83	100,00	65,44	34,56	100,00	56,75	43,25	100,00	67,17	32,83	100,00
Istituti con ordinam. autonom.	—	—	—	—	—	—	79,52	20,48	100,00	79,52	20,48	100,00
Istituti di cultura e perfezionam.	—	—	—	—	—	—	14,76	85,24	100,00	14,76	85,24	100,00
TOTALE...	67,35	32,65	100,00	78,30	21,70	100,00	67,14	32,86	100,00	68,29	31,71	100,00

Dall'esame del secondo prospetto risultano notevoli differenze nella media complessiva per i Licei ginnasi, e più ancora per i Licei scientifici, gli Istituti tecnici, che mostrano una netta prevalenza dei maschi (nelle proporzioni dell'85-90 % del totale) e per gli Istituti magistrali, in cui appare, invece, grande prevalenza delle femmine (poco più del 90 % del totale).

Per gli Istituti privati, mentre gli Istituti con ordinamento autonomo, che comprendono, come già si disse, più specie di Istituti medi, presentano 79,52 maschi e 20,48 femmine per ogni 100 iscritti, gli Istituti di cultura e perfezionamento non hanno che 14,76 maschi e ben 85,24 femmine per ogni 100 alunni iscritti.

3. — DISTRIBUZIONE DEGLI ALUNNI ISCRITTI SECONDO LA SPECIE DEGLI ISTITUTI.

Nel considerare gli alunni iscritti negli Istituti d'istruzione media, si è già riportato il numero degli alunni distribuiti secondo la specie degli Istituti.

Convieni ora esaminare brevemente anche le cifre proporzionali a 100 alunni di ogni sesso, distintamente per le varie specie di Istituti medi governativi, pareggiati e privati.

Alunni iscritti negli Istituti di Istruzione media

(Cifre proporzionali a 100 alunni di ogni sesso).

Tabella n. 13.

SPECIE DEGLI ISTITUTI	NUMERO DEGLI ALUNNI ISCRITTI NEGLI ISTITUTI											
	Governativi			Pareggiati			Privati			In complesso		
	M.	F.	T.	M.	F.	T.	M.	F.	T.	M.	F.	T.
Licei ginnasi.....	36,08	22,92	31,78	22,76	4,97	18,90	13,85	1,39	9,75	30,43	17,44	26,31
Licei isolati.....	0 —	0 —	0 —	2,66	1,73	2,46	0 —	0 —	0 —	0,27	0,12	0,22
Ginnasi isolati.....	6,04	4,54	5,55	15,18	13,86	14,89	18,79	11,85	16,51	9,43	6,59	8,53
Licei scientifici.....	4,41	1,36	3,41	0,17	0,15	0,40	0,11	0,06	0,10	3,18	1,02	2,49
Istituti tecnici.....	23,19	8,36	18,35	23,16	11,15	20,55	14,80	6,10	11,94	21,58	8,08	17,29
Istituti magistrali.....	2,13	35,53	13,03	0 —	0 —	0 —	0,77	31,33	10,81	1,65	32,50	11,43
Licei femminili.....	0 —	0,18	0,06	0 —	0 —	0 —	0 —	0,54	0,18	0 —	0,24	0,08
Scuole complementari.....	28,15	27,11	27,82	35,77	68,14	42,80	5,49	8,54	6,49	24,57	25,86	24,98
Istituti con ordinamento autonomo	0 —	0 —	0 —	0 —	0 —	0 —	44,78	23,57	37,81	8,62	4,78	7,41
Istituti di cultura e perfezionamento	0 —	0 —	0 —	0 —	0 —	0 —	1,41	16,62	6,41	0,27	3,37	1,26
TOTALE...	100,00	100,00	100,00	100,00	100,00	100,00	100,00	100,00	100,00	100,00	100,00	100,00

Ne gli Istituti governativi prevale l'insegnamento classico con 37,33 alunni su 100 in totale; seguono le Scuole complementari (con il 27,82 % degli alunni), l'insegnamento tecnico (con il 21,76 %), l'insegnamento magistrale (13,03 %). Negli Istituti pareggiati prevalgono, invece, le Scuole complementari con una percentuale del 42,80 % sul totale degli alunni iscritti; seguono l'insegnamento classico (36,25 %) e l'insegnamento tec-

nico (20,95 %). Negli Istituti privati quasi la metà degli alunni (44,22 %) frequenta gli Istituti a carattere speciale; circa il 38 % frequenta gli Istituti con ordinamento autonomo (che comprendono più specie di Istituti medi); poco più del 6 %, invece, frequenta gli Istituti di cultura e perfezionamento.

4. DISTRIBUZIONE PER COMPARTIMENTI DEGLI ALUNNI ISCRITTI.

Nel prospetto che segue figura il numero degli alunni iscritti negli Istituti medi governativi, pareggiati e privati, distribuiti per Compartimenti: a fianco delle cifre assolute sono date le cifre proporzionali a 100 alunni per il totale del Regno:

Alunni iscritti negli Istituti di Istruzione media, distribuiti per Compartimenti

Tabella n. 14.

(Anno scolastico 1926-27).

COMPARTIMENTI	NUMERO DEGLI ALUNNI ISCRITTI NEGLI ISTITUTI							
	governativi	pareggiati	privati	In complesso	governativi	pareggiati	privati	In complesso
	(Cifre assolute)				(Cifre proporzionali a 100 alunni in totale)			
Piemonte	14.171	2.133	4.780	21.084	8,36	10,04	10,23	8,89
Liguria	9.036	1.641	3.036	13.713	5,32	7,72	6,53	5,77
Lombardia	22.919	4.336	9.485	36.740	13,50	20,41	20,40	15,47
Venezia Tridentina	2.664	309	957	3.930	1,57	1,45	2,06	1,65
Veneto	10.791	1.581	3.901	16.273	6,36	7,44	8,38	6,85
Venezia Giulia e Zara.....	8.877	234	1.607	10.718	5,23	1,10	3,45	4,51
Emilia	13.655	1.040	2.038	16.733	8,04	4,90	4,37	7,05
Toscana	10.987	1.724	3.861	16.572	6,47	8,11	8,30	6,98
Marche	5.261	114	727	6.102	3,10	0,54	1,56	2,57
Umbria	2.696	238	460	3.394	1,59	1,12	0,99	1,43
Lazio.....	11.475	1.165	7.296	19.936	6,76	5,48	15,68	8,39
Abruzzi e Molise.....	4.364	248	415	5.027	2,57	1,17	0,89	2,12
Campania	15.925	2.520	4.246	22.691	9,38	11,86	9,13	9,55
Puglie	9.225	2.247	577	12.049	5,43	10,58	1,24	5,07
Basilicata	933	—	35	968	0,56	0 —	0,08	0,41
Calabrie.....	4.001	1.206	260	5.467	2,36	5,68	0,56	2,30
Sicilia.....	18.968	509	2.726	22.203	11,17	2,40	5,86	9,35
Sardegna	3.786	—	110	3.896	2,23	0 —	0,24	1,64
REGNO ...	169.734	21.245	46.517	237.496	100,00	100,00	100,00	100,00

Il 50,19 % degli alunni complessivamente iscritti nelle scuole medie appartiene all'Italia Settentrionale, il 19,37 % appartiene all'Italia Centrale e il 30,44 % all'Italia Meridionale; per gli Istituti governativi tali percentuali risultano lievemente diverse: alquanto inferiori per l'Italia Settentrionale (48,38 %) e Centrale (17,92 %) e superiori, invece, per l'Italia Meridionale (33,70 %).

5. — GLI ALUNNI ISCRITTI IN RAPPORTO ALLA POPOLAZIONE.

Consideriamo ora i rapporti a 100.000 abitanti degli alunni iscritti nelle scuole medie governative, pareggiate e private, distribuiti per Compartimenti:

Alunni iscritti negli Istituti di Istruzione media distribuiti per Compartimenti

(Cifre proporzionali a 100.000 abitanti).

Tabella n. 15.

COMPARTIMENTI	NUMERO DEGLI ALUNNI ISCRITTI NEGLI ISTITUTI			
	governativi	pareggiati	privati	In complesso
Piemonte.....	408	62	138	608
Liguria.....	645	117	217	979
Lombardia.....	431	82	179	692
Venezia Tridentina.....	396	46	142	584
Veneto.....	316	46	114	476
Venezia Giulia e Zara.....	501	13	91	605
Emilia.....	433	33	65	531
Toscana.....	383	60	135	578
Marche.....	435	9	60	504
Umbria.....	403	35	69	507
Lazio.....	642	65	409	1.116
Abruzzi e Molise.....	285	16	27	328
Campania.....	418	66	112	596
Puglie.....	372	91	23	486
Basilicata.....	186	0	7	193
Calabrie.....	244	73	16	333
Sicilia.....	439	12	63	514
Sardegna.....	408	0	12	420
REGNO...	414	52	114	580

Per il complesso degli Istituti d'istruzione media, il maggior numero di alunni, nei confronti con la popolazione, si osserva nel Lazio (con 1.116 alunni ogni 100.000 abitanti) e nella Liguria (979 alunni); seguono la Lombardia, il Piemonte, la Venezia Giulia e la Campania.

Per gli Istituti governativi, troviamo, presso a poco sullo stesso livello, il Lazio e la Liguria (con oltre 600 alunni ogni 100.000 abitanti) il minor numero di alunni si osserva invece nella Basilicata, nelle Calabrie e negli Abruzzi.

Per gli Istituti governativi, si conosce anche il numero degli alunni distribuiti secondo il sesso e i Compartimenti, distintamente per i Licei ginnasi, per i Ginnasi isolati, per i Licei scientifici, per gli Istituti tecnici, per gli Istituti magistrali e per le Scuole complementari.

Nel riportare qui appresso il numero degli iscritti così distribuito, diamo anche, per ciascun gruppo e per l'insieme degli Istituti governativi, le cifre proporzionali a 100.000 abitanti, sia per i maschi che per le femmine.

Popolazione scolastica in ciascuna specie degli Istituti medi governativi, distribuita per sesso e per Compartimenti

(Cifre assolute).

Tabella n. 16.

COMPARTIMENTI	NUMERO DEGLI ALUNNI ISCRITTI																					In complesso	
	nei Licei gionasi			nei Ginnasi isolati			nei Licei scientifici			negli Istituti tecnici			negli Istituti magistrali			nelle Scuole complementari			nei Licei femminili	M.	F.		T.
	M.	F.	T.	M.	F.	T.	M.	F.	T.	M.	F.	T.	M.	F.	T.	M.	F.	T.					
Piemonte	2.519	1.083	3.602	423	245	673	135	11	146	2.377	533	2.910	157	1.641	1.798	2.949	2.066	5.015	27	8.565	5.606	14.171	
Liguria	1.752	644	2.396	113	41	154	193	29	222	1.464	298	1.762	42	716	758	2.531	1.213	3.744	—	6.095	2.941	9.036	
Lombardia	3.745	1.787	5.532	463	201	664	624	87	711	3.549	848	4.397	213	2.400	2.613	5.526	3.446	8.972	30	14.120	8.799	22.919	
Venezia Tridentina...	546	126	672	103	22	125	71	7	78	485	103	588	59	325	384	441	376	817	—	1.705	959	2.664	
Veneto	2.079	706	2.785	213	112	325	365	65	430	1.849	329	2.178	90	1.576	1.666	2.394	1.013	3.407	—	6.990	3.801	10.791	
Venezia Giulia e Zara	1.799	527	2.326	222	99	321	437	67	504	1.941	403	2.349	170	1.301	1.471	1.113	765	1.878	28	5.682	3.195	8.877	
Emilia	2.745	1.127	3.872	263	185	448	577	164	741	2.466	647	3.113	157	1.721	1.878	2.361	1.242	3.603	—	8.569	5.086	13.655	
Toscana	2.708	1.042	3.750	170	78	248	385	40	425	1.512	155	1.667	160	1.518	1.678	2.383	831	3.214	5	7.318	3.660	10.937	
Marche	1.362	448	1.810	102	49	151	106	12	118	983	235	1.218	46	499	545	1.001	408	1.409	10	3.600	1.661	5.261	
Umbria	493	131	624	141	68	209	63	4	67	632	54	686	114	183	297	618	195	813	—	2.061	635	2.696	
Lazio	3.466	1.057	4.523	296	355	651	270	35	305	1.637	268	1.905	127	1.239	1.366	1.725	1.000	2.725	—	7.521	3.954	11.475	
Abruzzi e Molise....	1.311	351	1.662	219	79	298	91	6	97	679	98	777	96	689	785	535	210	745	—	2.931	1.433	4.364	
Campania	5.856	1.251	7.107	415	79	494	602	51	653	1.845	169	2.014	186	1.876	2.062	2.903	692	3.595	—	11.807	4.118	15.925	
Puglie	3.043	618	3.661	755	191	946	233	21	254	971	107	1.078	151	842	993	1.805	488	2.293	—	6.958	2.267	9.225	
Basilicata	338	47	385	—	—	—	—	—	—	186	15	201	80	174	254	56	37	93	—	660	273	933	
Calabria	1.532	237	1.769	545	60	605	63	1	69	417	18	435	188	634	872	199	52	251	—	2.949	1.052	4.001	
Sicilia	5.074	1.271	6.345	2.033	485	2.518	635	89	724	3.068	224	3.292	351	1.827	2.178	3.192	719	3.911	—	14.353	4.615	18.968	
Sardegna	876	246	1.122	418	167	585	181	65	246	458	126	584	43	475	518	457	274	731	—	2.433	1.353	3.786	
REGNO. .	41.244	12.699	53.943	6.899	2.516	9.415	5.036	754	5.790	26.519	4.635	31.154	2.430	19.686	22.116	32.189	15.027	47.216	100	114.317	55.417	169.734	

Popolazione scolastica in ciascuna specie degli Istituti medi governativi, distribuita per sesso e per Compartimenti

(Cifre proporzionali a 100.000 abitanti).

Tabella n. 17.

COMPARTIMENTI	NUMERO DEGLI ALUNNI ISCRITTI																					In complesso	
	nei Licei ginnasi			nei Ginnasi isolati			nei Licei scientifici			negli Istituti tecnici			negli Istituti magistrali			nelle Scuole complementari			nei Licei femminili	M.	F.		T.
	M.	F.	T.	M.	F.	T.	M.	F.	T.	M.	F.	T.	M.	F.	T.	M.	F.	T.					
Piemonte.....	72	31	103	12	7	19	4	—	4	68	15	83	5	47	52	85	59	144	3	246	162	408	
Liguria.....	135	46	171	8	3	11	14	2	16	104	21	125	3	51	54	181	87	268	—	435	210	645	
Lombardia.....	71	34	105	8	4	12	12	2	14	67	16	83	4	45	49	104	65	169	..	266	166	432	
Venezia Tridentina...	81	19	100	15	3	18	11	1	12	72	15	87	9	48	57	66	56	122	—	254	142	396	
Veneto.....	60	21	81	6	3	9	11	2	13	54	10	64	3	46	49	70	30	100	—	204	112	316	
Venezia Giulia e Zara	101	30	131	13	6	19	25	4	29	109	23	132	10	74	84	63	43	106	1	321	181	502	
Emilia.....	87	36	123	8	6	14	18	5	23	78	21	99	5	55	60	75	39	114	—	271	162	433	
Toscana.....	94	36	130	6	3	9	13	1	14	53	5	58	6	53	59	83	29	112	..	255	127	382	
Marche.....	113	37	150	8	4	12	9	1	10	81	19	100	4	41	45	83	35	118	..	298	137	435	
Umbria.....	74	19	93	21	10	31	9	1	10	95	8	103	17	27	44	92	30	122	—	308	95	403	
Lazio.....	193	59	252	17	20	37	15	2	17	92	15	107	7	69	76	97	56	153	—	421	221	642	
Abruzzi e Molise.....	86	23	109	14	5	19	6	—	6	45	6	51	6	45	51	35	14	49	—	192	93	285	
Campania.....	154	34	188	11	2	13	16	1	17	48	4	52	5	49	54	76	18	94	—	310	108	418	
Puglie.....	123	25	148	30	8	38	9	1	10	39	4	43	6	34	40	73	20	93	—	280	92	372	
Basilicata.....	67	9	76	—	—	—	—	—	—	38	3	41	16	35	51	11	7	18	—	132	54	186	
Calabrie.....	93	14	107	34	4	38	4	—	4	25	1	26	12	42	54	12	3	15	—	180	64	244	
Sicilia.....	117	29	146	47	11	58	15	2	17	71	5	76	8	42	50	74	18	92	—	332	107	439	
Sardegna.....	94	27	121	45	18	63	20	7	27	49	14	63	5	51	56	49	29	78	—	262	146	408	
REGNO....	101	31	132	17	6	23	12	2	14	65	11	76	6	48	54	78	37	115	..	279	135	414	

Per i Licei ginnasi il maggior numero di alunni per ogni 100.000 abitanti si osserva nel Lazio (252 alunni); il Mezzogiorno in genere presenta un numero notevole di iscritti in rapporto alla popolazione; nell'Italia Settentrionale e Centrale la Liguria soltanto, con 171 alunni per ogni 100.000 abitanti, si avvicina ai Compartimenti che hanno una maggiore frequenza; un livello assai basso troviamo, invece, per il Piemonte, la Lombardia, la Venezia Tridentina, il Veneto e l'Umbria; il Compartimento con il minore numero di alunni, in rapporto agli abitanti, è però la Basilicata con 76 alunni ogni 100.000 abitanti.

Per i Ginnasi isolati prevale nettamente il Mezzogiorno: troviamo infatti 63 alunni per ogni 100.000 abitanti in Sardegna, 58 in Sicilia, 38 nelle Puglie e in Calabria; per l'Italia Settentrionale abbiamo, invece, 19 alunni in Piemonte e nella Venezia Giulia, 18 nella Venezia Tridentina e 14 nell'Emilia.

Per i Licei scientifici è al primo posto la Venezia Giulia, con 29 alunni per ogni 100.000 abitanti; segue la Sardegna con 27 e l'Emilia con 23; agli ultimi posti troviamo, invece, gli Abruzzi con 6, il Piemonte e le Calabrie con 4; nella Basilicata mancano del tutto i Licei scientifici.

Per gli Istituti tecnici si osservano valori proporzionali più elevati nell'Italia Settentrionale, e sempre meno elevati col discendere verso il Mezzogiorno; i valori più alti sono quelli rilevati per la Venezia Giulia (132 iscritti per ogni 100.000 abitanti) e per la Liguria (125); i valori più bassi sono stati osservati per la Basilicata e le Calabrie (rispettivamente 41 e 26 alunni per ogni 100.000 abitanti).

Per gli Istituti magistrali le differenze fra Compartimento e Compartimento sono più notevoli nei maschi che nelle femmine; sono degni di nota, nel totale, gli alti rapporti della Venezia Giulia (84 alunni per ogni 100.000 abitanti) e del Lazio (76 alunni ogni 100.000 abitanti).

Nelle Scuole complementari si ha un andamento generale molto simile a quello osservato per gli Istituti tecnici; la Liguria presenta il maggiore numero di alunni in rapporto alla popolazione con 268 iscritti ogni 100.000 abitanti; il minor numero si ha invece per la Basilicata e le Calabrie con 18 e 15 alunni ogni 100.000 abitanti rispettivamente.

6. — NUMERO MEDIO PER ISTITUTO DEGLI ALUNNI ISCRITTI.

Le notevoli differenze che si riscontrano fra le varie specie di Istituti in relazione al numero medio degli alunni per Istituto dipendono principalmente dal numero di anni di corso, che varia sensibilmente secondo la specie degli Istituti.

Un confronto è solo possibile, per ciascuna specie di Istituti, fra il numero medio degli alunni negli Istituti governativi, negli Istituti pareggiati e negli Istituti privati. Tale numero medio, ad eccezione dei Ginnasi isolati, diventa sempre minore passando dagli Istituti governativi agli Istituti pareggiati e da questi agli Istituti privati.

Numero medio degli alunni per Istituto

(Anno scolastico 1926-27).

Tabella n. 18.

SPECIE DEGLI ISTITUTI	NUMERO MEDIO DEGLI ALUNNI NEGLI ISTITUTI			
	governativi	pareggiati	privati	In complesso
Licei ginnasi	332	267	133	296
Ginnasi isolati	82	96	79	83
Licei scientifici	111	86	22	108
Istituti tecnici	321	291	60	101
Istituti magistrali	254	—	66	167
Scuole complementari	139	101	50	121

Per i Licei femminili, l'unico Istituto privato del genere aveva 83 alunne: mentre i cinque Licei femminili governativi avevano una popolazione scolastica di 100 alunne soltanto (ossia una media di 20 alunne per Istituto).

Per i Licei isolati, che sono esclusivamente pareggiati, si hanno 48 alunni ogni Istituto.

Per gli Istituti privati con ordinamento autonomo troviamo una frequenza notevole (93 alunni per Istituto, e assai superiore a quella osservata per gli Istituti di cultura (50 alunni per Istituto).

Per tutti gli Istituti d'istruzione media si sono poi rilevati:

Negli Istituti governativi.....	196 alunni per Istituto
Negli Istituti pareggiati	129 alunni per Istituto
Negli Istituti privati	76 alunni per Istituto
IN COMPLESSO.....	145 alunni per Istituto

Consideriamo, ora, il numero medio degli alunni per Istituto in ciascun Compartimento; riportiamo qui appresso i risultati:

Numero medio degli alunni per Istituto nei diversi Compartimenti

(Anno scolastico 1926-27).

Tabella n. 19.

COMPARTIMENTI	NUMERO MEDIO DEGLI ALUNNI NEGLI ISTITUTI			
	governativi	pareggiati	privati	In complesso
Piemonte.....	169	152	92	141
Liguria	238	164	64	144
Lombardia	252	124	102	167
Venezia Tridentina	133	154	87	119
Veneto	211	132	76	143
Venezia Giulia e Zara	206	78	69	155
Emilia.....	192	94	64	147
Toscana	199	123	63	127
Marche	125	38	52	103
Umbria	122	79	38	92
Lazio	244	117	92	147
Abruzzi e Molise.....	136	124	32	107
Campania	266	140	72	166
Puglie	188	160	53	163
Basilicata	156	—	35	139
Calabrie	210	151	24	144
Sicilia	177	85	69	146
Sardegna	139	—	55	177
REGNO...	196	128	76	145

Per gli Istituti governativi il maggior numero di alunni per Istituto si osserva nella Campania, nella Lombardia e nel Lazio; il minore numero, invece, si ha nei Compartimenti dell'Italia Centrale (Marche ed Umbria).

Per gli Istituti pareggiati il maggior numero si riscontra in Liguria e nelle Puglie; il minore nelle Marche.

Per gli Istituti privati il numero degli alunni per Istituto risulta particolarmente elevato in Lombardia, Piemonte e Lazio; particolarmente scarso, invece, nell'Umbria, negli Abruzzi, nella Basilicata e nelle Calabrie.

In complesso presentano una popolazione scolastica più numerosa gli Istituti medi della Sardegna (con 177 alunni per Istituto); seguono la Lombardia (con 167 alunni per Istituto), la Campania (con 166 alunni), e le Puglie (con 163 alunni). Risultano, invece, più scarsamente popolati gli Istituti medi dell'Umbria (che ha solo 92 alunni per Istituto), delle Marche (con 103 alunni) e degli Abruzzi (con 107 alunni).

7. — GLI ALUNNI FREQUENTANTI IN RAPPORTO AGLI ALUNNI ISCRITTI.

Nell'anno scolastico 1926-27 il numero complessivo degli alunni iscritti al principio e frequentanti alla fine dell'anno era così distribuito:

Numero degli alunni iscritti e frequentanti negli Istituti medi governativi, pareggiati e privati

(Anno scolastico 1926-27).

Tabella n. 20.

ISTITUTI	NUMERO DEGLI ALUNNI		Percentuale dei frequentanti sugli iscritti
	iscritti	frequentanti	
Istituti governativi	169.734	160.460	94,53
Istituti pareggiati.....	21.245	20.163	94,90
Istituti privati	46.517	42.473	91,31
IN COMPLESSO...	237.496	223.096	93,93

La percentuale dei frequentanti sugli iscritti risulta di poco inferiore al 94 %, tranne per gli Istituti privati nei quali i frequentanti risultano in numero lievemente minore (91 frequentanti ogni 100 alunni iscritti).

Nel prospetto seguente riportiamo il numero degli alunni che alla fine dell'anno scolastico frequentavano gli Istituti d'istruzione media, distribuiti secondo il sesso e la specie degli Istituti:

Alumni frequentanti negli Istituti di Istruzione media distribuiti secondo il sesso e la specie degli Istituti

(Anno scolastico 1926-27).

Tabella n. 21.

SPECIE DEGLI ISTITUTI	NUMERO DEGLI ALUNNI FREQUENTANTI NEGLI ISTITUTI											
	Governativi			Pareggiati			Privati			In complesso		
	Maschi	Femmine	Totale	Maschi	Femmine	Totale	Maschi	Femmine	Totale	Maschi	Femmine	Totale
	Cifre assolute											
Licei ginnasi	38.847	12.083	50.930	3.680	126	3.806	3.998	111	4.109	46.525	12.320	58.845
Licei isolati	—	—	—	407	72	479	—	—	—	407	72	479
Ginnasi isolati	6.486	2.292	8.778	2.412	601	3.013	5.430	1.392	6.822	14.328	4.285	18.613
Licei scientifici	4.665	708	5.373	65	5	70	35	10	45	4.765	723	5.488
Istituti tecnici	25.070	4.392	29.462	3.666	482	4.148	4.441	864	5.305	33.177	5.738	38.915
Istituti magistrali	2.252	18.831	21.083	—	—	—	107	4.708	4.815	2.359	23.539	25.898
Licei femminili	—	93	93	—	—	—	—	77	77	—	170	170
Scuole complementari	30.405	14.336	44.741	5.616	3.031	8.647	1.553	1.268	2.821	37.574	18.635	56.209
Istituti con ordinamento auto- nomo	—	—	—	—	—	—	13.079	2.819	15.898	13.079	2.819	15.898
Istituti di cultura e perfeziona- mento	—	—	—	—	—	—	396	2.185	2.581	396	2.185	2.581
TOTALE...	107.725	52.735	160.460	15.846	4.317	20.163	29.039	13.434	42.473	152.610	70.486	223.096
	Cifre proporzionali a 100 alunni iscritti											
Licei ginnasi	94,19	95,15	94,41	97,21	55,02	94,42	92,42	52,86	90,58	94,26	93,77	94,18
Licei isolati	0 —	0 —	0 —	91,87	90,00	91,59	0 —	0 —	0 —	91,87	90,00	91,59
Ginnasi isolati	94,01	91,10	93,23	95,56	94,05	95,25	92,52	76,86	88,82	93,70	86,29	91,87
Licei scientifici	92,63	93,90	92,79	82,28	71,43	81,39	100,00	100,00	100,00	92,52	93,77	92,68
Istituti tecnici	94,54	94,76	94,56	95,17	93,77	95,00	96,06	92,70	95,45	94,81	94,36	94,74
Istituti magistrali	92,67	95,66	95,32	0 —	0 —	0 —	44,58	98,33	95,76	88,35	96,20	95,42
Licei femminili	0 —	93,00	93,00	0 —	0 —	0 —	0 —	92,77	92,77	0 —	92,89	92,89
Scuole complementari	94,46	95,40	94,75	94,39	96,47	95,10	90,61	97,09	93,41	94,28	95,68	94,74
Istituti con ordinamento auto- nomo	0 —	0 —	0 —	0 —	0 —	0 —	93,51	78,24	90,38	93,51	78,24	90,38
Istituti di cultura e perfeziona- mento	0 —	0 —	0 —	0 —	0 —	0 —	90,00	85,99	86,58	90,00	85,99	86,58
TOTALE...	94,23	95,16	94,53	95,26	93,62	94,90	92,98	87,89	91,31	94,10	93,59	93,93

Considerando le percentuali secondo la specie degli Istituti, abbiamo valori pressochè uguali per gli Istituti governativi; per gli Istituti pareggiati i frequentanti nei Licei scientifici rappresentano solo l'81 % degli iscritti e per gli Istituti privati il numero dei frequentanti nei Licei scientifici e negli Istituti magistrali risulta uguale o poco inferiore a quello degli iscritti.

Considerando la distribuzione per sesso, le percentuali dei frequentanti sugli iscritti, per i maschi e per le femmine distintamente, non differiscono molto negli Istituti governativi: negli Istituti pareggiati, solo 55 femmine su 100 iscritte frequentavano alla fine dell'anno i Licei ginnasi, e solo 71 i Licei scientifici; negli Istituti privati, abbiamo, su 100 iscritte, 53 alunne che frequentavano i Licei ginnasi e 78 che frequentavano gli Istituti con ordinamento autonomo; su 100 iscritti, 45 alunni soltanto che frequentavano gli Istituti magistrali alla fine dell'anno.

Per i soli Istituti governativi si conosce anche la distribuzione degli alunni frequentanti secondo i Compartimenti. Il rapporto dei frequentanti sugli iscritti si mantiene sul 95 % nell'Italia Settentrionale e Centrale; discende, invece, al disotto di tale livello, tranne che per la Basilicata, in tutti i Compartimenti del Mezzogiorno; la percentuale più bassa dei frequentanti sugli iscritti è quella di circa 91 raggiunta dalle Calabrie.

Riportiamo qui di seguito, per gli Istituti governativi, le percentuali rilevate nei diversi Compartimenti:

Rapporti percentuali dei frequentanti sugli iscritti negli Istituti medi governativi

(Anno scolastico 1926-27).

Tabella n. 22.

COMPARTIMENTI	Percentuali dei frequentanti sugli iscritti	COMPARTIMENTI	Percentuali dei frequentanti sugli iscritti
Piemonte.....	96,30	Lazio.....	94,67
Liguria.....	95,14	Abruzzi e Molise.....	93,60
Lombardia.....	95,28	Campania.....	92,69
Venezia Tridentina.....	96,02	Puglie.....	94,41
Veneto.....	94,88	Basilicata.....	96,24
Venezia Giulia e Zara.....	94,70	Calabrie.....	90,62
Emilia.....	95,93	Sicilia.....	92,84
Toscana.....	94,72	Sardegna.....	93,63
Marche.....	95,02		
Umbria.....	96,51	REGNO...	94,53

8. — DISTRIBUZIONE PER ANNI DI CORSO DEGLI ALUNNI ISCRITTI NEGLI ISTITUTI MEDI GOVERNATIVI.

Per quanto uno dei caratteri della riforma della scuola media attuata nel 1923 sia quello di aver sostituito alle numerose classi aggiunte nei primi anni dei vari corsi inferiori di studi medi un numero di classi ben definito e possibilmente uguale in tutti gli anni, tuttavia, il numero degli alunni iscritti si riduce sempre sensibilmente nei successivi anni di corso, sia pure in modo diverso secondo la specie degli Istituti.

Nelle tavole che accompagnano la presente esposizione è riportata, per i soli Istituti governativi, la distribuzione degli alunni iscritti per sesso, anni di corso, specie degli Istituti e Compartimenti.

Per gli Istituti tecnici e magistrali, in special modo, si nota un numero di alunni generalmente più elevato nel primo anno del corso superiore, in confronto all'ultimo anno del corso inferiore; tale fatto è dovuto a nuove iscrizioni presso Istituti governativi di alunni precedentemente iscritti presso Istituti pareggiati o privati che, in occasione degli esami di ammissione ai corsi superiori, proseguono presso Istituti governativi la propria carriera scolastica.

Un computo esatto delle perdite che si riscontrano nel passare da un anno di corso all'altro si dovrebbe, a rigore, eseguire solo determinando l'assottigliamento che un dato gruppo di condiscipoli presenta per una serie completa di anni. Tuttavia, ponendo uguale a 100 il numero degli alunni iscritti nel primo anno di corso per ciascuna specie degli Istituti d'istruzione media, si può vedere, con sufficiente approssimazione, il progressivo assottigliarsi del numero degli alunni iscritti negli anni di corso successivi e determinare le perdite totali che, per cause diverse, si verificano nel corso degli studi.

Quest'ultima causa è forse quella che più interessa e che la presente indagine cerca di porre in evidenza, come vedremo meglio in seguito nei paragrafi dedicati agli alunni ripetenti e al risultato degli scrutini finali per la promozione.

Nel prospetto che segue, diamo, per i soli Istituti governativi, il numero degli iscritti nei singoli anni di corso, prima in rapporto a 100 iscritti nel primo anno del corso inferiore e poi a 100 iscritti nel primo anno del corso superiore.

Alunni iscritti negli Istituti medi governativi distribuiti per sesso, anni di corso e specie degli Istituti

(Anno scolastico 1926-27).

Tabella n. 23.

ANNI DI CORSO	ALUNNI ISCRITTI														
	nei Ginnasi e Licei ginnasi			nei Licei scientifici			negli Istituti tecnici			negli Istituti magistr.			nelle Scuole complem.		
	M.	F.	Totale	M.	F.	Totale	M.	F.	Totale	M.	F.	Totale	M.	F.	Totale
Cifre proporzionali a 100 iscritti nel primo anno del corso inferiore															
Corso inferiore	1° anno	100,00	100,00	100,00	—	—	—	100,00	100,00	100,00	100,00	100,00	100,00	100,00	100,00
	2° »	81,56	77,46	80,41	—	—	—	79,53	83,76	80,23	73,61	85,97	84,02	66,84	71,68
	3° »	69,24	55,30	65,33	—	—	—	61,65	51,19	59,91	40,96	59,67	56,72	47,91	45,84
	4° »	75,83	59,97	71,38	—	—	—	64,56	57,85	63,44	42,42	73,67	68,75	—	—
	5° »	64,79	50,63	60,83	—	—	—	—	—	—	—	—	—	—	—
Corso superiore	1° anno	58,81	33,22	51,62	—	—	—	79,05	64,41	76,61	36,59	76,06	69,85	—	—
	2° »	40,69	29,12	37,40	—	—	—	68,44	56,40	66,44	31,19	69,09	63,12	—	—
	3° »	44,80	27,78	40,02	—	—	—	55,05	43,70	53,16	29,45	71,65	65,01	—	—
	4° »	—	—	—	—	—	—	42,38	24,97	39,48	—	—	—	—	—
Cifre proporzionali a 100 iscritti nel primo anno del corso superiore															
Corso superiore	1° anno	100,00	100,00	100,00	100,00	100,00	100,00	100,00	100,00	100,00	100,00	100,00	—	—	—
	2° »	69,10	87,65	72,45	72,76	86,27	74,28	86,58	87,56	86,71	85,26	90,83	90,37	—	—
	3° »	76,18	83,62	77,52	60,28	82,40	62,78	69,63	67,85	69,38	80,48	94,20	93,07	—	—
	4° »	—	—	—	42,45	54,94	44,86	53,61	38,77	51,53	—	—	—	—	—

Variando alquanto secondo la specie degli Istituti il ciclo degli anni di studio anche per il solo corso inferiore (5 anni nei Ginnasi, 4 negli Istituti tecnici e magistrali, 3 soltanto nelle Scuole complementari) non è possibile un vero e proprio confronto fra i valori ottenuti nelle varie specie di Istituti per lo stesso anno di corso.

Esaminando successivamente i vari tipi d'Istituti, possiamo tuttavia riconoscere le caratteristiche proprie di ciascuno nell'assottigliamento degli alunni in anni di corso successivi.

In genere, la diminuzione è progressiva nei successivi anni di corso, ma presenta un arresto nel 4° anno del Ginnasio e nel 1° anno delle Scuole medie superiori, perchè evidentemente un certo numero di alunni provenienti da Istituti privati fanno passaggio a quelli governativi per il completamento degli studi. Distinguendo i maschi dalle femmine, troviamo poi, per queste ultime, una riduzione sempre più forte negli ultimi anni del Ginnasio e nel Liceo.

Per gli Istituti tecnici, per quanto un certo numero di alunni, dopo compiuti i quattro anni del corso inferiore, prosegua gli studi al Liceo scientifico, anzichè nel corso superiore dell'Istituto tecnico, il numero degli iscritti al primo anno del corso superiore si presente sempre singolarmente elevato, a causa del gran numero di alunni provenienti da Istituti privati: e infatti, mentre gli esaminati provenienti da Istituti governativi si mantengono intorno ad una cifra (4.000 alunni circa) pressochè uguale negli esami di promozione al 2°, 3°, 4° anno dell'Istituto tecnico inferiore e in quelli di ammissione al primo anno dell'Istituto tecnico superiore, gli esterni presentatisi agli esami presso Istituti governativi risultarono intorno ai 400-500 negli esami di promozione al 2°, 3°, 4° anno dell'Istituto tecnico inferiore e raggiunsero invece la cifra di ben 2.881 negli esami di ammissione al primo anno dell'Istituto tecnico superiore.

Negli Istituti magistrali, poi, mentre è abbastanza elevata la percentuale delle femmine che compiono tutto il corso, è ben scarsa la percentuale dei maschi (29 %).

Per le Scuole complementari si verifica una riduzione assai forte in tutti gli anni: si contano, infatti, solo 68 alunni nel secondo anno e solo 47 nel terzo e la riduzione è quasi uguale per i maschi come per le femmine.

9. — ALUNNI RIPETENTI IN RAPPORTO AGLI ALUNNI ISCRITTI NEGLI ISTITUTI MEDI GOVERNATIVI.

Nelle tavole allegate al presente volume sono riportate le cifre assolute relative alla distribuzione degli alunni ripetenti per sesso e specie di Istituti, per anni di corso e Compartimenti, negli Istituti medi governativi. Consideriamo ora le sole cifre proporzionali (ripetenti per 1.000 alunni iscritti) che consentono di porre in luce le caratteristiche più notevoli del fenomeno.

**Alunni ripetenti in rapporto agli iscritti negli Istituti medi governativi,
distribuiti per sesso, anni di corso e specie degli Istituti**

(Cifre proporzionali a 1.000 alunni iscritti).

Tabella n. 24.

ANNI DI CORSO	ALUNNI RIPETENTI																	
	nei Licei ginnasi			nei Ginnasi isolati			nei Licei scientifici			negli Istituti tecnici			negli Istituti magistrali			nelle Scuole com- plementari		
	M.	F.	T.	M.	F.	T.	M.	F.	T.	M.	F.	T.	M.	F.	T.	M.	F.	T.
Corso inferiore :																		
1° anno	84	57	77	112	63	97	—	—	—	89	36	80	118	61	70	159	103	141
2° »	78	42	69	82	32	67	—	—	—	119	74	111	103	108	108	157	94	136
3° »	151	116	143	131	141	133	—	—	—	123	85	118	128	110	112	136	107	127
4° »	86	51	78	74	54	69	—	—	—	124	91	119	107	107	107	—	—	—
5° »	111	76	103	131	62	114	—	—	—	—	—	—	—	—	—	—	—	—
<i>Totale ...</i>	100	65	91	104	65	94	—	—	—	111	66	104	113	93	96	153	101	136
Corso superiore:																		
1° anno	67	46	63	—	—	—	60	39	57	68	59	66	40	88	84	—	—	—
2° »	31	19	28	—	—	—	39	10	35	66	59	65	42	34	34	—	—	—
3° »	178	105	164	—	—	—	41	21	38	44	14	40	114	111	112	—	—	—
4° »	—	—	—	—	—	—	296	266	254	250	295	255	—	—	—	—	—	—
<i>Totale ...</i>	91	55	84	—	—	—	80	65	78	93	80	92	63	79	77	—	—	—
IN COMPLESSO ...	97	63	89	104	65	94	80	65	78	103	72	98	100	87	89	153	101	136

Come risulta nella tabella a pag. 38, per ogni 1.000 alunni iscritti nel complesso degli Istituti governativi si contavano 86 ripetenti (114 su 1.000 maschi iscritti e 82 su 1.000 femmine iscritte).

La proporzione è notevolmente più elevata nei corsi inferiori degli Istituti considerati, che non nei corsi superiori.

Nei primi tale proporzione va crescendo dal 91 ‰ (nei Ginnasi annessi ai Licei) fino al 136 ‰ nelle Scuole complementari. Nei corsi superiori, invece, la proporzione è minore negli Istituti magistrali (77 ‰) ove prevale l'elemento femminile e nei Licei scientifici (78 ‰) per salire al 92 ‰ negli Istituti tecnici.

Forti differenze si osservano nella proporzione dei ripetenti distribuiti secondo gli anni di corso.

Negli anni terminali di ogni corso che precedono immediatamente l'esame di Stato, come il 5° anno di Ginnasio, e il 3° anno di Liceo, la proporzione dei ripetenti si eleva notevolmente in confronto con gli anni intermedi. Tale proporzione sale a 105 ‰ al 5° anno di Ginnasio, a 112 al 3° anno di Istituto magistrale superiore, a 164 al 3° anno di Liceo, a 254 al 4° anno del Liceo scientifico e a 255 al 4° anno di

Istituto tecnico superiore. Per quest'ultimo, ad eccezione di quanto avviene negli altri Istituti, la proporzione delle femmine ripetenti (295 ‰) supera notevolmente quella dei ripetenti maschi (250 ‰).

Prendiamo ora in esame la distribuzione per Compartimenti.

Il numero dei ripetenti in rapporto agli iscritti è alquanto superiore alla media (86 ripetenti ogni 1.000 iscritti) nei Compartimenti del Mezzogiorno e specialmente nella Campania (144 ripetenti per 1.000 iscritti); il minor numero di ripetenti in rapporto agli iscritti si osserva, invece, nella Venezia Tridentina (67 ripetenti per 1.000) e nel Piemonte (83 ripetenti per 1.000).

Il numero delle femmine ripetenti in rapporto al numero delle iscritte è generalmente inferiore a quello dei maschi ripetenti in tutte le specie di scuola media: è superiore a quello dei maschi soltanto nelle Calabrie per i Licei ginnasi, in Piemonte e nella Campania per i Ginnasi isolati, in Piemonte, Abruzzi e Molise, Campania e Sardegna per i Licei scientifici, nelle Calabrie e in Sicilia per gli Istituti tecnici, in Emilia, Umbria, Abruzzi e Molise, Campania e Basilicata per gli Istituti magistrali; per le Scuole complementari il numero dei maschi ripetenti è sempre superiore a quello delle femmine.

Nel prospetto seguente il numero dei ripetenti, in rapporto agli iscritti negli Istituti medi governativi, figura distribuito per sesso, per specie degli Istituti e per Compartimenti.

Alunni ripetenti in rapporto agli iscritti negli Istituti medi governativi, distribuiti per sesso, specie degli Istituti e Compartimenti

Tabella n. 25.

(Cifre proporzionali a 1.000 alunni iscritti)

COMPARTIMENTI	ALUNNI RIPETENTI																				
	nei Licei ginnasi			nei Ginnasi isolati			nei Licei scientifici			negli Istituti tecnici			negli Istituti magistrali			nelle Scuole complementari			In complesso		
	M.	F.	T.	M.	F.	T.	M.	F.	T.	M.	F.	T.	M.	F.	T.	M.	F.	T.	M.	F.	T.
Piemonte	83	50	73	77	86	80	74	91	75	73	60	71	51	40	41	131	89	114	95	63	83
Liguria	81	70	78	89	49	78	98	69	95	101	46	92	119	70	73	156	97	137	117	78	105
Lombardia.....	95	53	81	69	30	57	77	—	68	63	50	61	132	70	75	140	111	129	103	79	94
Venezia Tridentina.....	75	56	71	126	—	104	56	—	51	94	58	88	34	25	26	93	35	66	86	35	67
Veneto	112	69	101	117	80	105	96	77	93	79	45	74	100	74	76	116	116	116	104	82	96
Venezia Giulia e Zara	115	49	100	81	71	78	78	41	73	97	66	91	94	85	86	124	64	100	105	70	93
Emilia.....	101	74	93	110	60	89	80	61	76	113	88	108	96	103	102	149	103	133	116	91	107
Toscana.....	87	47	76	147	90	129	49	25	47	95	45	91	163	109	114	170	98	152	117	84	106
Marche.....	113	78	104	83	41	73	47	83	51	136	106	130	152	120	123	116	76	104	118	93	110
Umbria	124	61	111	128	29	96	206	—	194	109	185	102	88	93	91	185	139	173	138	86	126
Lazio.....	58	47	56	88	62	74	30	29	26	105	82	102	150	101	105	178	128	160	97	88	94
Abruzzi e Molise.....	100	80	74	128	55	107	55	167	62	122	61	114	73	80	79	153	90	136	113	78	101
Campania.....	128	81	120	108	152	115	131	177	135	155	88	149	86	133	129	217	146	203	153	118	144
Puglie.....	89	49	83	99	68	93	47	—	43	83	84	83	93	93	93	188	66	162	113	71	103
Basilicata.....	59	43	57	—	—	—	—	—	—	80	—	74	125	138	134	107	54	86	77	102	84
Calabrie.....	89	93	90	101	17	93	118	—	116	98	166	101	48	42	44	141	96	132	94	57	84
Sicilia.....	94	68	89	118	74	110	72	67	52	146	174	148	94	90	91	151	103	142	120	87	112
Sardegna.....	118	110	116	98	13	84	72	139	89	122	103	118	186	112	118	101	77	92	109	96	105
REGNO...	97	63	89	104	65	94	80	65	78	103	72	98	100	87	89	153	101	136	114	82	86

10. — DISTRIBUZIONE DEGLI ALUNNI SCRUTINATI NEGLI ISTITUTI MEDI GOVERNATIVI SECONDO I RISULTATI DELLO SCRUTINIO FINALE PER LA PROMOZIONE.

I rapporti sui frequentanti degli alunni scrutinati con media di almeno 8/10 o con media inferiore a 6/10 permettono di stabilire il numero e la distribuzione fra le varie specie di Istituti degli alunni che hanno tratto il maggiore o il minore profitto dall'insegnamento ricevuto. I dati rilevati in proposito, che, come quelli per i ripetenti, si limitano ai soli Istituti governativi, sono riportati per esteso nelle tavole accluse al volume.

Nei tre prospetti seguenti, invece, crediamo utile riprodurre, per ciascun anno di corso, le cifre proporzionali a 1.000 frequentanti degli alunni scrutinati con media di almeno 8/10, con media di 6/10 o 7/10 e con media inferiore ai 6/10, distinguendo gli alunni stessi, oltre che per anni di corso, anche secondo il sesso e la specie degli Istituti.

Alunni scrutinati con media di almeno 8/10 in rapporto ai frequentanti negli Istituti medi governativi distribuiti per sesso, anni di corso e specie degli Istituti

(Cifre proporzionali a 1.000 alunni frequentanti per ogni anno di corso).

Tabella n. 26.

ANNI DI CORSO	ALUNNI SCRUTINATI CON MEDIA DI ALMENO 8/10																	
	nei Licei ginnasi			nei Ginnasi isolati			nei Licei scientifici			negli Istituti tecnici			negli Istituti magistrali			nelle Scuole com- plementari		
	M.	F.	T.	M.	F.	T.	M.	F.	T.	M.	F.	T.	M.	F.	T.	M.	F.	T.
Corso inferiore:																		
1° anno.....	53	90	63	51	103	66	—	—	—	23	34	25	28	44	42	13	27	17
2° »	71	102	79	62	95	71	—	—	—	28	28	28	13	44	39	17	27	21
3° »	28	44	32	27	45	31	—	—	—	22	36	24	23	40	38	15	28	19
4° »	39	64	45	44	54	46	—	—	—	18	20	18	7	22	21	—	—	—
5° »	35	70	43	40	80	50	—	—	—	—	—	—	—	—	—	—	—	—
<i>Totale...</i>	46	77	54	47	83	56	—	—	—	23	30	24	20	38	36	15	27	19
Corso superiore:																		
1° anno.....	37	56	41	—	—	—	45	33	43	27	35	29	13	30	28	—	—	—
2° »	58	89	65	—	—	—	63	21	57	40	54	42	72	45	47	—	—	—
3° »	36	95	48	—	—	—	80	97	83	88	97	89	79	65	66	—	—	—
4° »	—	—	—	—	—	—	19	16	19	18	32	19	—	—	—	—	—	—
<i>Totale...</i>	43	79	50	—	—	—	53	44	52	43	55	45	52	46	47	—	—	—
IN COMPLESSO...	45	78	53	47	83	56	53	44	52	32	40	33	28	41	40	15	27	19

Alumni scrutinati con media di 6/10 o di 7/10, in rapporto ai frequentanti negli Istituti medi governativi distribuiti per sesso, anni di corso e specie degli Istituti

(Cifre proporzionali a 1.000 alunni frequentanti per ogni anno di corso).

Tabella n. 27.

ANNI DI CORSO	ALUNNI SCRUTINATI CON MEDIA DI 6/10 O DI 7/10																	
	nei Licei ginnasi			nei Ginnasi isolati			nei Licei scientifici			negli Istituti tecnici			negli Istituti magistrali			nelle Scuole complementari		
	M.	F.	T.	M.	F.	T.	M.	F.	T.	M.	F.	T.	M.	F.	T.	M.	F.	T.
Corso inferiore:																		
1° anno.....	519	611	545	552	664	585	—	—	—	491	557	502	560	669	651	499	649	547
2° »	527	617	551	530	616	554	—	—	—	529	645	549	520	655	638	526	639	563
3° »	431	596	471	464	589	491	—	—	—	544	631	556	604	665	658	548	633	574
4° »	512	666	549	561	649	583	—	—	—	507	672	533	578	675	665	—	—	—
5° »	521	652	552	589	667	607	—	—	—	—	—	—	—	—	—	—	—	—
Totale...	504	627	535	536	639	563	—	—	—	515	618	532	558	666	652	518	643	558
Corso superiore:																		
1° anno.....	527	679	554	—	—	—	504	645	521	640	657	642	626	715	808	—	—	—
2° »	634	762	701	—	—	—	654	777	671	635	701	644	702	793	736	—	—	—
3° »	638	738	658	—	—	—	690	693	690	639	726	652	638	714	708	—	—	—
4° »	—	—	—	—	—	—	594	626	598	559	577	561	—	—	—	—	—	—
Totale...	606	724	630	—	—	—	599	689	611	624	676	630	654	740	733	—	—	—
IN COMPLESSO...	536	650	563	536	639	563	599	689	611	563	640	571	585	696	684	518	643	558

Alumni scrutinati con media inferiore ai 6/10 in rapporto ai frequentanti negli Istituti medi governativi distribuiti per sesso, anni di corso e specie degli Istituti

(Cifre proporzionali a 1.000 alunni frequentanti per ogni anno di corso).

Tabella n. 28.

ANNI DI CORSO	ALUNNI SCRUTINATI CON MEDIA INFERIORE AI 6/10																	
	nei Licei ginnasi			nei Ginnasi isolati			nei Licei scientifici			negli Istituti tecnici			negli Istituti magistrali			nelle Scuole complementari		
	M.	F.	T.	M.	F.	T.	M.	F.	T.	M.	F.	T.	M.	F.	T.	M.	F.	T.
Corso inferiore:																		
1° anno.....	428	299	392	397	233	349	—	—	—	486	409	473	412	287	307	488	324	436
2° »	402	281	370	408	289	375	—	—	—	443	327	423	467	301	323	457	334	416
3° »	541	360	497	509	366	478	—	—	—	434	333	420	373	295	304	437	339	407
4° »	449	270	406	395	297	371	—	—	—	475	308	449	415	303	314	—	—	—
5° »	444	278	405	371	253	343	—	—	—	—	—	—	—	—	—	—	—	—
Totale...	460	296	411	417	278	381	—	—	—	462	352	444	422	296	312	467	330	423
Corso superiore:																		
1° anno.....	436	265	405	—	—	—	451	322	436	333	308	329	361	255	264	—	—	—
2° »	258	149	234	—	—	—	283	202	272	325	245	314	226	162	167	—	—	—
3° »	326	167	294	—	—	—	230	210	227	273	177	259	283	221	226	—	—	—
4° »	—	—	—	—	—	—	387	358	383	423	391	420	—	—	—	—	—	—
Totale...	351	197	320	—	—	—	348	267	337	333	269	325	294	214	220	—	—	—
IN COMPLESSO...	419	272	384	417	278	381	348	267	337	405	320	396	387	263	276	467	330	423

Gli alunni scrutinati con media di almeno 8/10 prevalgono nei Ginnasi e, in genere, nell'insegnamento classico; sono meno numerosi negli Istituti magistrali e meno ancora negli Istituti tecnici; la proporzione minore si osserva però nelle Scuole complementari, che hanno solo 19 alunni per ogni 1.000 frequentanti con media di almeno 8/10. Per gli alunni con media inferiore ai 6/10 le stesse Scuole complementari raggiungono il livello più elevato, con 423 alunni su 1.000 frequentanti; il livello più basso si ha, invece, per gli Istituti magistrali, con soli 276 alunni su 1.000 frequentanti. Il maggior numero di alunni con media di 6/10 o di 7/10 si osserva negli Istituti magistrali (684 alunni su 1.000 frequentanti); il minor numero, invece, nelle Scuole complementari (con 558 alunni su 1.000 frequentanti).

Questi confronti, però, hanno scarso valore perchè troppo diverse sono nel corso inferiore e in quello superiore le circostanze che influiscono sulle votazioni ottenute dagli alunni.

Più efficace riesce invece il confronto fra gli alunni di ciascun sesso dello stesso anno di corso. Si rileva, così, che le femmine ottengono una votazione più elevata che non i maschi in tutti gli Istituti, ad eccezione dei Licei scientifici.

Per ciò che si riferisce alla distribuzione per anni di corso, gli alunni scrutinati con una media di almeno 8/10 si presentano più numerosi in rapporto a 1.000 frequentanti nel secondo anno del Ginnasio e delle Scuole complementari, nel terzo anno del Liceo scientifico e nel terzo anno superiore dell'Istituto tecnico e dell'Istituto magistrale: invece, per il terzo anno del Ginnasio, per il primo anno delle Scuole complementari e per il quarto anno dei Licei scientifici e degli Istituti tecnici e magistrali (corso superiore), si osserva il minor numero di alunni scrutinati con media di almeno 8/10 in rapporto a 1.000 frequentanti.

Per gli alunni scrutinati con media compresa fra i 6/10 e i 7/10, primi anni di corso presentano un numero di alunni generalmente inferiore, in rapporto ai frequentanti, agli alunni scrutinati in tutti gli anni in complesso.

* * *

Riportiamo ora, nei tre prospetti che seguono, le cifre proporzionali a 1.000 frequentanti degli alunni scrutinati con media di almeno 8/10, con media compresa fra i 6/10 e i 7/10, o con media inferiore ai 6/10, distribuiti per sesso, Compartimenti e specie degli Istituti.

**Alunni scrutinati con media di almeno 8/10 in rapporto ai frequentanti negli Istituti medi governativi
distribuiti per sesso, Compartimenti e specie degli Istituti**

(Cifre proporzionali a 1.000 alunni frequentanti).

Tabella n. 29.

COMPARTIMENTI	ALUNNI SCRUTINATI CON MEDIA DI ALMENO 8/10																				
	nei Licei ginnasi			nei Ginnasi isolati			nei Licei scientifici			negli Istituti tecnici			negli Istituti magistrali			nelle Scuole complementari			In complesso		
	M.	F.	T.	M.	F.	T.	M.	F.	T.	M.	F.	T.	M.	F.	T.	M.	F.	T.	M.	F.	T.
Piemonte	68	94	76	69	103	81	48	—	44	24	23	24	34	70	67	24	26	25	39	54	45
Liguria	37	82	49	37	77	47	18	39	20	34	76	41	26	56	55	7	35	16	23	55	33
Lombardia	51	93	65	72	74	72	22	12	21	35	45	37	34	40	40	13	21	16	31	44	36
Venezia Tridentina.....	77	77	77	242	300	252	77	—	69	55	74	58	70	76	75	50	69	59	73	77	74
Veneto	43	79	52	49	124	74	29	—	25	41	31	40	93	43	46	17	27	20	33	45	38
Venezia Giulia e Zara.....	65	124	78	48	78	57	66	69	66	57	40	54	12	63	57	16	19	18	50	60	54
Emilia	50	62	53	52	88	67	22	51	28	25	33	26	14	31	30	16	42	25	30	43	35
Toscana	41	68	49	44	82	56	22	26	22	21	41	22	46	21	24	8	9	8	25	33	28
Marche	29	68	39	93	47	79	78	—	70	33	23	31	44	38	39	12	26	16	28	41	32
Umbria	19	40	23	38	46	40	16	—	16	12	—	11	—	11	7	14	33	18	15	26	18
Lazio	43	50	44	29	76	54	19	61	24	19	20	19	36	32	32	9	12	10	28	35	30
Abruzzi e Molise	42	85	51	18	67	31	25	—	24	37	—	32	30	54	57	10	5	9	34	50	39
Campania	29	62	35	32	33	32	26	41	27	15	44	17	12	16	15	14	44	20	22	36	26
Puglie	35	81	42	54	104	64	435	350	428	35	83	40	15	26	24	17	34	21	44	54	47
Basilicata	60	42	58	—	—	—	—	—	—	59	66	59	27	—	8	—	—	—	50	11	38
Calabria	33	52	36	14	—	13	—	—	—	89	58	87	13	41	35	23	21	23	35	40	36
Sicilia	64	98	71	44	101	55	72	37	67	25	68	28	19	66	59	16	40	20	41	74	49
Sardegna	14	46	22	19	26	21	18	32	22	55	33	50	27	9	10	12	19	15	23	23	23
REGNO...	45	78	53	47	83	56	53	44	52	32	40	33	28	41	40	15	27	19	33	47	38

**Alunni scrutinati con media di 6/10 e di 7/10 in rapporto ai frequentanti negli Istituti medi governativi
distribuiti per sesso, Compartimenti e specie degli Istituti**

Tabella n. 30.

(Cifre proporzionali a 1,000 alunni frequentanti).

COMPARTIMENTI	ALUNNI SCRUTINATI CON MEDIA DI 6/10 E DI 7/10																				
	nei Licei ginnasi			nei Ginnasi isolati			nei Licei scientifici			negli Istituti tecnici			negli Istituti magistrali			nelle Scuole complementari			In complesso		
	M.	F.	T.	M.	F.	T.	M.	F.	T.	M.	F.	T.	M.	F.	T.	M.	F.	T.	M.	F.	T.
Piemonte	637	711	659	583	722	632	736	900	749	559	678	581	677	820	808	587	658	616	589	723	648
Liguria	615	695	637	523	692	568	409	461	416	527	631	545	684	810	802	548	616	570	559	682	599
Lombardia	658	718	677	616	668	632	718	840	734	616	656	624	626	798	783	698	747	650	629	735	670
Venezia Tridentina	639	615	635	558	600	565	831	—	848	625	618	624	526	712	684	601	785	740	650	720	676
Veneto	557	688	590	686	628	667	667	746	678	611	712	627	546	731	721	546	606	564	567	687	616
Venezia Giulia e Zara.....	657	717	671	695	766	716	662	707	668	625	679	634	720	763	758	636	710	678	651	732	679
Emilia.....	568	650	592	609	747	665	610	699	631	584	661	601	472	710	691	563	650	593	678	678	613
Toscana	544	658	575	668	808	712	512	895	548	560	679	563	563	682	670	533	635	560	544	670	586
Marche	571	611	579	505	697	564	543	583	546	561	704	569	734	780	775	462	553	488	650	650	573
Umbria	552	611	565	488	605	528	476	—	492	645	785	656	574	613	598	445	576	476	544	617	561
Lazio	530	722	579	633	601	616	611	727	624	522	575	530	568	624	620	429	545	472	514	630	555
Abruzzi e Molise	495	516	500	630	795	670	899	—	905	527	641	542	602	675	667	581	692	613	543	645	578
Campania	414	537	435	418	475	426	520	367	508	525	513	524	464	584	574	382	474	400	431	545	461
Puglie	494	618	515	510	627	534	249	350	258	583	556	581	492	581	569	417	657	469	482	609	513
Basilicata	650	666	651	—	—	—	—	—	—	620	468	599	405	575	523	611	838	703	608	622	613
Calabria	471	464	470	519	632	530	288	—	288	527	825	540	713	734	730	529	575	539	503	664	547
Sicilia	469	588	493	481	540	491	610	670	618	481	460	480	581	559	562	394	528	419	467	558	489
Sardegna.....	497	614	522	502	579	525	705	618	682	475	670	518	568	566	566	378	573	454	489	591	526
REGNO...	536	650	563	536	639	563	599	689	611	563	640	575	585	696	684	518	643	558	542	665	582

**Alumni scrutinati con media inferiore ai 6/10 in rapporto ai frequentanti negli Istituti medi governativi
distribuiti per sesso, Compartimenti e specie degli Istituti**

(Cifre proporzionali a 1.000 alunni frequentanti).

Tabella n. 31.

COMPARTIMENTI	ALUNNI SCRUTINATI CON MEDIA INFERIORE ai 6/10																				
	nei Licei ginnasi			nei Ginnasi isolati			nei Licei scientifici			negli Istituti tecnici			negli Istituti magistrali			nelle Scuole complementari			In complesso		
	M.	F.	T.	M.	F.	T.	M.	F.	T.	M.	F.	T.	M.	F.	T.	M.	F.	T.	M.	F.	T.
Piemonte	295	195	265	348	175	287	216	100	207	417	299	395	289	110	125	389	316	359	362	233	307
Liguria	348	223	314	440	231	385	573	500	564	439	293	414	290	134	143	445	349	414	418	263	368
Lombardia	291	189	258	312	258	296	260	138	244	349	299	339	340	162	177	379	262	334	340	221	294
Venezia Tridentina.....	284	308	288	200	100	183	92	—	83	320	308	318	404	212	241	249	146	201	277	203	250
Veneto	400	233	358	265	248	259	304	254	297	348	257	333	361	226	233	437	367	416	390	268	346
Venezia Giulia e Zara.....	278	159	251	257	156	227	272	224	266	318	281	312	268	174	185	328	271	304	299	208	267
Emilia	382	288	355	339	165	268	368	250	341	391	306	373	514	259	279	421	308	382	395	279	35
Toscana	415	274	376	288	110	232	466	79	430	429	280	415	391	297	306	459	356	432	431	297	386
Marche	402	321	382	402	256	357	379	417	383	406	373	400	222	182	186	526	421	496	434	309	395
Umbria	429	349	412	474	349	432	508	—	492	343	215	333	425	376	395	541	391	506	441	357	421
Lazio	427	228	377	338	323	330	370	212	352	459	405	451	396	344	348	562	443	518	458	335	415
Abruzzi e Molise	463	399	449	352	138	299	76	—	71	436	359	426	318	271	276	409	303	378	423	305	383
Campania	557	401	530	550	492	542	454	592	465	460	443	459	524	400	411	604	482	580	547	419	513
Puglie	471	301	443	436	269	402	316	300	314	382	361	379	493	393	407	566	309	510	474	337	440
Basilicata	290	292	291	—	—	—	—	—	—	331	466	342	568	425	469	389	162	297	342	367	349
Calabria.....	496	484	494	467	368	457	712	—	712	384	117	373	274	225	235	448	404	438	462	296	417
Sicilia	467	314	436	475	359	454	318	293	315	494	472	492	400	375	379	590	432	561	492	368	462
Sardegna	489	340	456	479	395	454	277	350	296	470	297	432	405	425	424	610	408	531	488	386	451
REGNO...	419	272	384	417	278	381	348	267	337	405	320	392	387	263	276	467	330	423	425	288	380

11. ALUNNI ESAMINATI ED APPROVATI NEGLI ISTITUTI D'ISTRUZIONE MEDIA.

I dati sui risultati degli esami per l'anno scolastico 1926-27, sono stati raccolti sulla base del nuovo ordinamento della scuola media per il quale i candidati che si presentano agli esami presso gli Istituti governativi e pareggiati sede di esami, sono distinti in *interni* ed *esterni*, a seconda che provengono da Istituti governativi o pareggiati ovvero da scuola privata o paterna; la classificazione adottata comprende dunque i seguenti gruppi fondamentali:

- a) alunni interni provenienti da Istituti governativi;
- b) alunni interni provenienti da Istituti pareggiati;
- c) alunni esterni presentatisi presso Istituti governativi;
- d) alunni esterni presentatisi presso Istituti pareggiati.

In base a questa classificazione si riportano, nei due prospetti seguenti, i risultati degli esami negli Istituti d'istruzione media per l'anno scolastico 1926-27. Nel primo, si ha il numero complessivo degli alunni esaminati ed approvati per ogni specie di Istituti medi; nel secondo prospetto, invece, figurano soltanto gli alunni licenziati (o abilitati) e coloro che hanno superato la maturità classica o scientifica. Dati più analitici sono riportati nelle Tavole annesse al presente volume con la distinzione degli alunni esaminati ed approvati per ogni specie di scuola media e per ciascun anno di corso.

Risultati complessivi degli esami sostenuti presso ciascuna specie degli Istituti medi

(Anno scolastico 1926-27).

Tabella n. 32.

ALUNNI		SPECIE DEGLI ISTITUTI						Totale	
		Ginnasi e Licei ginnasi	Licei scientifici	Istituti tecnici	Istituti magistr.	Licei femminili	Scuole complem.		
<i>Alunni interni provenienti da:</i>									
Istituti governativi	esaminati ..	M.	45.519	5.618	24.676	2.404	—	30.495	108.712
		F.	14.231	836	4.358	18.913	100	14.348	52.786
		T.	59.750	6.454	29.034	21.317	100	44.843	161.498
	approvati ..	M.	35.691	4.287	19.280	1.829	—	22.151	83.238
		F.	12.010	664	3.546	15.362	93	11.590	43.265
		T.	47.701	4.951	22.826	17.191	93	33.741	126.503
Istituti pareggiati	esaminati ..	M.	5.887	92	3.692	—	—	5.653	15.324
		F.	781	7	490	—	—	2.911	4.189
		T.	6.668	99	4.182	—	—	8.564	19.513
	approvati ..	M.	4.833	76	2.905	—	—	4.269	12.083
		F.	675	7	431	—	—	2.416	3.529
		T.	5.508	83	3.336	—	—	6.685	15.612
<i>Alunni esterni presentatisi in:</i>									
Istituti governativi	esaminati ..	M.	25.971	2.349	13.818	2.184	—	15.393	59.715
		F.	6.492	206	1.773	7.984	14	7.807	24.276
		T.	32.463	2.555	15.591	10.168	14	23.200	83.991
	approvati ..	M.	14.629	1.123	7.809	1.242	—	11.969	36.772
		F.	4.458	123	1.404	5.544	13	6.700	18.242
		T.	19.087	1.246	9.213	6.786	13	18.669	55.014
Istituti pareggiati	esaminati ..	M.	4.144	101	2.052	—	—	2.904	9.201
		F.	1.050	4	270	—	—	1.590	2.914
		T.	5.194	105	2.322	—	—	4.494	12.115
	approvati ..	M.	3.453	82	1.460	—	—	2.652	7.647
		F.	937	2	247	—	—	1.484	2.670
		T.	4.390	84	1.707	—	—	4.136	10.317
<i>Alunni interni ed esterni in complesso:</i>									
Istituti governativi e pareggiati	esaminati ..	M.	81.521	8.160	44.238	4.588	—	54.445	192.952
		F.	22.554	1.053	6.891	26.897	114	26.656	84.165
		T.	104.075	9.213	51.129	31.485	114	81.101	277.117
	approvati ..	M.	58.606	5.568	31.454	3.071	—	41.041	139.740
		F.	18.080	796	5.628	20.906	106	22.190	67.706
		T.	76.686	6.364	37.082	23.977	106	63.231	207.446

Nota. — Il numero degli esaminati risulta dalla somma del numero degli alunni esaminati a luglio e di coloro che si presentarono ad ottobre a dare gli esami per la prima volta.

Risultati degli esami finali per ciascuna specie degli Istituti medi

(Anno scolastico 1926-27).

Tabella n. 33.

ALUNNI		NATURA DEGLI ESAMI							Totale	
		Maturità		Abilitazione			Licenza			
		Classica	Scientifica	Tecnica		Magistrale	Liceo femminile	Com-plementare		
				Ragioneria	Agri-men-sura					
<i>Alunni interni provenienti da :</i>										
Istituti go-vernativi	esaminati ..	M.	4.039	758	1.241	630	240	—	6.910	13.818
		F.	931	124	205	4	2.446	32	3.070	6.812
		T.	4.970	882	1.446	634	2.686	32	9.980	20.630
	approvati ..	M.	3.056	516	883	437	180	—	5.768	10.840
		F.	744	83	137	3	1.942	31	2.659	5.599
		T.	3.800	599	1.020	440	2.122	31	8.427	16.439
Istituti pa-reggiati	esaminati ..	M.	353	15	97	78	—	—	1.235	1.778
		F.	25	—	15	—	—	—	588	628
		T.	378	15	112	78	—	—	1.823	2.406
	approvati ..	M.	235	5	75	50	—	—	1.031	1.396
		F.	18	—	13	—	—	—	523	554
		T.	253	5	88	50	—	—	1.554	1.950
<i>Alunni esterni presentatisi in :</i>										
Istituti go-vernativi	esaminati ..	M.	3.022	601	716	336	448	—	2.033	7.156
		F.	260	50	53	—	1.565	1	714	2.643
		T.	3.282	651	769	336	2.013	1	2.747	9.799
	approvati ..	M.	1.391	210	351	136	205	—	1.109	3.402
		F.	137	19	35	—	799	1	480	1.471
		T.	1.528	229	386	136	1.004	1	1.589	4.873
Istituti pa-reggiati	esaminati ..	M.	—	—	84	48	—	—	—	132
		F.	—	—	2	—	—	—	—	2
		T.	—	—	86	48	—	—	—	134
	approvati ..	M.	—	—	35	25	—	—	—	60
		F.	—	—	2	—	—	—	—	2
		T.	—	—	37	25	—	—	—	62
<i>Alunni interni ed esterni in complesso:</i>										
Istituti go-vernativi e pareggiati	esaminati ..	M.	7.414	1.374	2.138	1.092	688	—	10.178	22.884
		F.	1.216	174	275	4	4.011	33	4.372	10.085
		T.	8.630	1.548	2.413	1.096	4.699	33	14.550	32.969
	approvati ..	M.	4.682	731	1.344	648	385	—	7.908	15.698
		F.	899	102	187	3	2.741	32	3.662	7.626
		T.	5.581	833	1.531	651	3.126	32	11.570	23.324

Nota. — Il numero degli esaminati risulta dalla somma del numero degli alunni esaminati a luglio e di coloro che si presentarono ad ottobre a dare gli esami per la prima volta.

Ponendo uguale a 100 il numero degli esaminati, si può vedere, per ogni specie di Istituto, in quali proporzioni sia il numero degli approvati.

Consideriamo tali proporzioni nei due prospetti seguenti, distintamente per il complesso degli approvati nelle varie specie di Istituti medi e per gli alunni che hanno superato gli esami finali di licenza, di abilitazione o di maturità.

Alunni approvati su 100 esaminati nel complesso degli esami sostenuti presso ciascuna specie degli Istituti medi.

(Anno scolastico 1926-27).

Tabella n. 34.

ALUNNI		SPECIE DEGLI ISTITUTI						Totale
		Ginnasi e Licei ginnasi	Licei scientifici	Istituti tecnici	Istituti magistr.	Licei femm.	Scuole complem.	
<i>Alunni interni.</i>								
Provenienti da Istituti governativi	M.	78	77	78	76	—	73	77
	F.	86	79	81	81	93	81	82
	T.	80	77	79	81	93	75	79
Provenienti da Istituti pareggiati	M.	82	83	79	—	—	75	79
	F.	86	100	88	—	—	83	84
	T.	82	84	79	—	—	78	80
<i>Alunni esterni.</i>								
Presentatisi in Istituti governativi	M.	56	48	57	57	—	80	61
	F.	69	59	78	69	93	86	76
	T.	59	48	58	68	93	81	65
Presentatisi in Istituti pareggiati	M.	84	82	70	—	—	92	83
	F.	85	50	91	—	—	93	92
	T.	84	76	74	—	—	92	86
<i>Alunni interni ed esterni in complesso.</i>								
Istituti governativi e pareggiati	M.	71	68	72	67	—	76	74
	F.	79	72	82	77	93	82	81
	T.	74	69	73	77	93	78	74

Alunni approvati su 100 esaminati negli esami finali di ciascuna specie degli Istituti medi

(Anno scolastico 1926-27).

Tabella n. 35. a

ALUNNI	NATURA DEGLI ESAMI								
	Maturità		Abilitazione			Licenza		Totale	
	Classica	Scientifica	Tecnica		Magistrale	Liceo femminile	Com-plementare		
			Ragio-neria	Agri-men-sura					
<i>Alunni interni.</i>									
Provenienti da Istituti governativi	M.	75	68	71	69	75	—	83	78
	F.	79	66	66	75	79	97	86	82
	T.	76	67	70	69	79	97	84	79
Provenienti da Istituti pareggiati	M.	66	33	77	64	—	—	83	78
	F.	72	—	86	—	—	—	88	88
	T.	66	33	78	64	—	—	85	81
<i>Alunni esterni.</i>									
Esaminati in Istituti governativi	M.	46	34	49	40	45	—	54	47
	F.	52	38	66	—	51	100	67	55
	T.	46	35	50	40	49	100	57	49
Esaminati in Istituti pareggiati	M.	—	—	41	52	—	—	—	45
	F.	—	—	100	—	—	—	—	100
	T.	—	—	43	52	—	—	—	46
<i>Alunni interni ed esterni in complesso.</i>									
Istituti governativi e pareggiati	M.	63	53	62	59	55	—	77	68
	F.	73	58	68	75	68	97	83	75
	T.	64	53	63	59	66	97	79	70

Per il complesso degli esami sostenuti presso gli Istituti d'istruzione media il minor numero di approvati, di fronte agli esaminati, si osserva negli alunni esterni (i maschi soprattutto) esaminati in Istituti governativi; infatti si avevano, per ogni 100 esaminati di sesso maschile:

negli Istituti tecnici..... 57 approvati;
 negli Istituti magistrali.. 57 »
 nei Ginnasi e Licei 56 »
 nei Licei scientifici 48 »

Per le Scuole complementari la proporzione degli approvati sugli esaminati si mantiene relativamente elevata (circa 80 approvati ogni 100 esaminati).

Fra gli alunni interni provenienti da Istituti governativi la maggiore proporzione di approvati si ha per le femmine dei Ginnasi e Licei (86 %) e quella minore per i maschi delle Scuole complementari (73 %).

La differenza tra maschi e femmine, nel rapporto degli approvati sugli esaminati, si mantiene sempre sensibile e per gli alunni esterni in special modo.

Disponendo le diverse specie di Istituti in ordine decrescente a seconda delle proporzioni degli approvati su 100 esaminati, abbiamo:

Licei femminili.....	93	approvate;
Scuole complementari.....	78	approvati;
Istituti magistrali	77	»
Ginnasi e Licei.....	74	»
Istituti tecnici	73	»
Licei scientifici.....	69	»

In complesso, abbiamo un numero di approvati che corrisponde ai tre quarti circa (74 %) del numero degli esaminati.

Quanto agli esami finali di maturità, abilitazione e licenza, le proporzioni degli approvati sugli esaminati differiscono alquanto per gli alunni interni e per gli alunni esterni, come si vedrà in seguito: la maggior differenza fra i due gruppi si ha per la maturità scientifica in cui si avevano 67 approvati ogni 100 esaminati fra gli alunni interni provenienti da Istituti governativi e solo 35 approvati ogni 100 esaminati fra gli alunni esterni esaminati in Istituti governativi; la differenza minore, invece, si è osservata per l'abilitazione tecnica (ragioneria), con 70 interni e 50 alunni esterni approvati su 100 esaminati.

Considerando i risultati degli esami finali e degli esami in complesso separatamente per gli Istituti governativi e per gli Istituti pareggiati, si osserva generalmente un maggior numero proporzionale di approvati fra gli alunni provenienti da Istituti pareggiati negli esami in complesso e fra gli alunni provenienti da Istituti governativi negli esami finali. Ciò indicherebbe una maggiore severità degli studi nei vari anni di corso degli Istituti governativi, e quindi, in confronto con gli Istituti pareggiati, un maggior profitto degli alunni negli esami finali.

Infine, mentre per la maturità classica e l'abilitazione magistrale la proporzione degli approvati sugli esaminati presenta un certo aumento nei riguardi degli anni scolastici precedenti, una diminuzione, invece, si è notata per la maturità scientifica e specialmente per l'abilitazione tecnica (tanto nella sezione di ragioneria, che in quella di agrimensura).

La maturità scientifica è però sempre l'esame finale nel quale il rapporto degli approvati sugli esaminati si mantiene più basso; e infatti, per l'anno 1926-27, gli approvati in tale esame sono appena il 54 % del complesso degli alunni esaminati e solo il 33 % per gli alunni interni provenienti da Istituti pareggiati.

Nei due prospetti che seguono figurano, per i diversi anni di corso, i risultati di promozione e di esame degli alunni interni ed esterni negli Istituti medi governativi e pareggiati e, limitatamente agli alunni interni, i risultati di scrutinio ed esame negli Istituti medi governativi e pareggiati.

Risultati di esame degli alunni interni ed esterni negli Istituti medi governativi e pareggiati secondo gli anni di corso e la specie degli Istituti

(Anno scolastico 1926-27).

Tabella n. 36.

NATURA DEGLI ESAMI	ALUNNI						Percentuali degli approvati sugli esaminati		
	Esaminati (1)			Approvati			Provenienti da Istit. govern. o pareggiati	Prov. da Istit. privati o da scuola pater.	In complesso
	Provenienti da Istit. govern. o pareggiati	Provenienti da Istit. privati o da scuola pater.	In complesso	Provenienti da Istit. govern. o pareggiati	Provenienti da Istit. privati o da scuola pater.	In complesso			
<i>Ginnasio</i>									
Ammissione al 1° anno.....	—	22.309	22.309	—	14.732	14.732	—	66	66
Promozione ed idoneità al 2° e 3° anno	23.898	2.660	26.558	19.415	1.756	21.171	81	66	80
Ammissione al 4° anno.....	8.748	2.603	11.351	6.855	1.532	8.387	80	59	74
Promozione ed idoneità al 5° anno.	9.258	1.042	10.300	7.412	577	7.989	80	55	78
<i>Liceo classico</i>									
Ammissione al 1° anno.....	7.566	4.842	12.408	5.845	2.944	8.789	77	61	71
Promozione ed idoneità al 2° e 3° anno	11.600	919	12.519	9.629	498	10.037	83	44	80
Maturità classica.....	5.348	3.282	8.630	4.053	1.528	5.581	76	47	65
<i>Liceo scientifico</i>									
Ammissione al 1° anno.....	1.067	1.528	2.595	753	900	1.653	71	59	64
Promozione ed idoneità al 2°, 3° e 4° anno.....	4.588	481	5.070	3.677	201	3.878	80	42	76
Maturità scientifica.....	897	651	1.548	604	229	833	67	36	54
<i>Istituto tecnico</i>									
Ammissione al 1° anno (inferiore) ..	—	9.439	9.439	—	6.873	6.873	—	73	73
Promozione ed idoneità al 2°, 3° e 4° anno (inferiore) ..	14.740	1.613	16.353	11.272	790	12.062	76	43	74
Ammissione al 1° anno (superiore)..	4.742	3.466	8.208	3.312	1.673	4.985	52	48	61
Promozione ed idoneità al 2°, 3° e 4° anno (superiore) ..	11.464	2.156	13.620	9.697	1.283	10.980	85	60	81
Abilitazione } in ragioneria.....	1.558	855	2.413	1.108	423	1.531	71	49	63
} in agrimensura	712	384	1.096	490	161	651	59	42	59
<i>Istituto magistrale</i>									
Ammissione al 1° anno (inferiore)..	—	5.375	5.375	—	4.115	4.115	—	77	77
Promozione ed idoneità al 2°, 3° e 4° anno (inferiore).....	10.013	887	10.900	8.031	599	8.630	80	68	79
Ammissione al 1° anno (superiore)..	3.111	1.706	4.817	2.387	994	3.381	77	58	70
Promozione ed idoneità al 2°, 3° e 4° anno (superiore) ..	5.507	187	5.694	4.651	74	4.725	84	39	83
Licenza	2.686	2.013	4.699	2.122	1.004	3.126	77	50	67
<i>Liceo femminile</i>									
Ammissione al 1° anno.....	11	12	23	8	11	19	73	92	83
Promozione ed idoneità al 2° e 3° anno	57	1	58	54	1	55	94	100	95
Licenza	32	1	33	31	1	32	97	100	97
<i>Scuola complementare</i>									
Ammissione al 1° anno.....	—	23.358	23.358	—	20.131	20.131	—	86	86
Promozione ed idoneità al 2° e 3° anno	41.604	1.589	43.193	30.445	1.985	32.430	73	68	73
Licenza	11.803	2.747	14.550	9.981	1.589	11.570	85	58	79

(1) Il numero degli esaminati risulta dalla somma del numero degli alunni esaminati a luglio e di coloro che si presentarono ad ottobre a dare gli esami per la prima volta.

**Risultati di scrutinio ed esame degli alunni interni negli Istituti medi governativi e pareggiati
secondo gli anni di corso e la specie degli Istituti**

(Anno scolastico 1926-27).

Tabella n. 37.

NATURA DEGLI ESAMI	ALUNNI						Percentuali degli approvati sugli scrutinati		
	Scrutinati			Approvati			negli Istituti governativi	negli Istituti pareggiati	In complesso
	negli Istituti governativi	negli Istituti pareggiati	In complesso	negli Istituti governativi	negli Istituti pareggiati	In complesso			
<i>Ginnasio</i>									
Promozione al 2° anno	11.670	1.463	13.133	9.319	1.214	10.533	79	82	80
Promozione al 3° anno	9.567	1.198	10.765	7.895	987	8.882	82	82	82
Ammissione al 4° anno.....	7.751	997	8.748	6.011	844	6.855	77	84	78
Promozione al 5° anno	8.258	1.000	9.258	6.562	850	7.412	79	85	80
<i>Liceo classico</i>									
Ammissione al 1° anno.....	7.024	542	7.566	5.410	435	5.845	77	80	77
Promozione al 2° anno.....	6.038	666	6.704	4.743	545	5.288	78	81	78
Promozione al 3° anno.....	4.472	424	4.896	3.961	380	4.341	88	89	88
Maturità classica.....	4.970	378	5.348	3.800	253	4.053	76	66	5
<i>Liceo scientifico</i>									
Ammissione al 1° anno.....	1.038	29	1.067	727	26	753	70	90	71
Promozione al 2° anno	1.886	22	1.908	1.362	20	1.382	72	91	72
Promozione al 3° anno	1.447	21	1.468	1.232	20	1.252	85	95	85
Promozione al 4° anno	1.201	12	1.213	1.031	12	1.043	85	100	85
Maturità scientifica.....	882	15	897	5.9	5	604	68	33	67
<i>Istituto tecnico</i>									
Promozione al 2° anno (inferiore) ..	5.252	953	6.205	3.816	741	4.557	73	78	73
Promozione al 3° anno (inferiore) ..	4.237	696	4.933	3.347	543	3.890	79	78	78
Promozione al 4° anno (inferiore) ..	3.084	518	3.602	2.456	369	2.825	80	71	78
Ammissione al 1° anno (superiore)..	4.187	555	4.742	2.883	429	3.312	69	77	69
Promozione al 2° anno (superiore)..	3.955	529	4.484	3.336	449	3.785	84	85	84
Promozione al 3° anno (superiore)..	3.451	416	3.867	3.016	371	3.387	87	89	87
Promozione al 4° anno (superiore)..	2.788	325	3.113	2.512	296	2.808	90	91	90
Abilitazione tecnica.....	2.080	190	2.270	1.460	138	1.598	70	75	70
<i>Istituto magistrale</i>									
Promozione al 2° anno (inferiore) ..	4.165	—	4.165	3.441	—	3.441	83	—	83
Promozione al 3° anno (inferiore) ..	3.499	—	3.499	2.710	—	2.710	78	—	78
Promozione al 4° anno (inferiore) ..	2.349	—	2.349	1.880	—	1.880	80	—	80
Ammissione al 1° anno (superiore)..	3.111	—	3.111	2.387	—	2.387	77	—	77
Promozione al 2° anno (superiore)..	2.856	—	2.856	2.291	—	2.291	80	—	80
Promozione al 3° anno (superiore)..	2.651	—	2.651	2.360	—	2.360	89	—	89
Abilitazione magistrale	2.686	—	2.686	2.122	—	2.122	79	—	79
<i>Liceo femminile</i>									
Ammissione al 1° anno	11	—	11	8	—	8	73	—	73
Promozione al 2° anno	25	—	25	23	—	23	92	—	92
Promozione al 3° anno	32	—	32	31	—	31	97	—	97
Licenza.....	32	—	32	31	—	31	97	—	97
<i>Scuola complementare</i>									
Promozione al 2° anno	20.622	3.882	24.504	14.681	2.885	17.566	71	74	71
Promozione al 3° anno	14.241	2.859	17.100	10.633	2.246	12.879	75	79	75
Licenza.....	9.980	1.823	11.803	8.427	1.554	9.981	84	85	84

Il numero degli approvati appare piuttosto esiguo negli esami di ammissione, nella maturità classica e scientifica, nell'abilitazione tecnica e magistrale. Un elevato numero di approvati si è avuto, invece, negli esami di promozione e idoneità al 3° anno di Liceo classico, al 3° e 4° anno del Liceo scientifico, al 3° e 4° anno dell'Istituto tecnico superiore, al 3° anno dell'Istituto magistrale superiore, al 2° e 3° anno e alla licenza del Liceo femminile.

12. — RISULTATI DEGLI ESAMI DI LINGUE STRANIERE NEGLI ISTITUTI DI ISTRUZIONE MEDIA.

La speciale rilevazione compiuta per il 1926-27 sull'insegnamento delle lingue straniere nelle scuole medie espone, cumulativamente, il risultato degli esami; l'indagine non può quindi accertare il numero effettivo di coloro che studiano o conoscono una lingua determinata sul complesso degli iscritti in un dato ramo di insegnamento, ma riferisce soltanto il numero degli esaminati, per il complesso dei vari anni di corso, e quello degli approvati negli esami stessi.

L'indagine è stata eseguita per gli Istituti governativi e pareggiati, ma soltanto i dati sugli Istituti governativi, che presentano cifre più elevate, possono prestarsi ad un completo esame.

Nel prospetto seguente è riportato, per le diverse specie di Istituti, il numero degli alunni esaminati e approvati, nonchè le percentuali degli approvati sugli esaminati, per gli esami delle varie lingue straniere sostenuti presso Istituti governativi.

Risultati degli esami di lingue straniere negli Istituti medi governativi

(Anno scolastico 1926-27).

Tabella n. 38.

LINGUA STRANIERA	NUMERO DEGLI ALUNNI														Percentuale degli approvati sugli esaminati						
	esaminati							approvati													
	nei Licei ginnasi	nei Ginnasi isolati	nei Licei scientifici	negli Istituti tecnici	negli Istituti magistrali	nelle Scuole complementari	In complesso	nei Licei ginnasi	nei Ginnasi isolati	nei Licei scientifici	negli Istituti tecnici	negli Istituti magistrali	nelle Scuole complementari	In complesso	nei Licei ginnasi	nei Ginnasi isolati	nei Licei scientifici	negli Istituti tecnici	negli Istituti magistrali	nelle Scuole complementari	In complesso
Francese	22.369	5.122	1.522	15.954	8.209	40.632	93.808	17.910	4.317	1.088	12.718	6.871	31.608	74.512	80	84	71	80	84	78	79
Inglese	6.382	1.112	1.564	6.985	658	2.665	19.366	5.291	955	1.265	4.713	488	2.020	14.732	83	86	81	68	74	76	76
Tedesco	3.183	195	3.764	4.850	532	1.560	14.084	2.642	168	3.062	4.111	437	1.245	11.665	83	86	81	85	82	80	83
Spagnolo	706	1	106	—	—	30	843	572	1	93	—	—	16	682	81	100	88	—	—	53	81
Sloveno	78	54	—	44	101	38	315	72	53	—	34	93	38	290	92	98	—	77	92	100	92
Serbo Croato	—	—	—	372	148	—	520	—	—	—	309	143	—	452	—	—	—	83	96	—	86
Greco moderno	—	—	—	—	—	125	125	—	—	—	—	—	95	95	—	—	—	—	—	76	76
TOTALE ...	32.718	6.484	6.956	28.205	9.648	45.050	129.061	26.487	5.494	5.508	21.885	8.032	35.022	102.428	80	84	79	77	83	77	79

La frequenza degli studenti ai corsi delle varie lingue straniere, che possiamo ricavare dal numero degli esaminati, presenta le seguenti caratteristiche: studiano la lingua francese quasi i tre quarti degli studenti di lingue straniere (72.7 % del totale), e ciò si spiega facilmente non solo perchè la lingua francese viene insegnata in quasi tutti gli Istituti, ma anche perchè l'insegnamento del francese viene impartito generalmente negli anni di corso inferiori delle scuole medie, nei quali più numerosa è la popolazione scolastica; la lingua inglese e la tedesca presentano una frequenza poco diversa (15.0 % la lingua inglese e 10.9 % la lingua tedesca); una frequenza minima (1.4 %) presentano le altre lingue straniere in complesso (spagnolo, sloveno, serbo-croato, greco moderno).

Particolarmente elevato è risultato, nei Licei scientifici, il numero di coloro che studiano la lingua tedesca, che qui ha la prevalenza anche sulla lingua francese: la ragione va ricercata nel fatto che i Licei scientifici sono la sola scuola media di grado superiore priva di corso inferiore e che nel corso inferiore dell'Istituto tecnico, da cui si accede al Liceo scientifico, viene già impartito l'insegnamento del francese o dell'inglese, così che gli studenti del Liceo scientifico preferiscano imparare un'altra lingua.

Dalle cifre ottenute sui risultati degli esami, la lingua inglese, fra le lingue principali, offrirebbe negli esami le difficoltà maggiori: ad essa seguirebbe il francese, e quindi il tedesco.

Nei riguardi della distribuzione per sesso, si nota costantemente una maggiore frequenza delle femmine nel rapporto degli approvati sugli esaminati.

Nelle tavole XVI e XVII riportate alla fine della presente relazione sono riportati i risultati analitici degli esami di lingue straniere per ciascuna specie di Istituti sia governativi che pareggiati.

Ricordiamo, tuttavia, i dati complessivi sui risultati degli esami di lingue straniere:

Risultati degli esami di lingue straniere

(Anno scolastico 1926-27).

Tabella n. 39.

I S T I T U T I	ALUNNI		Rapporti percentuali degli approvati sugli esaminati
	Esaminati	Approvati	
Istituti governativi.....	129.235	102.573	79
Istituti pareggiati.....	18.316	15.114	83
IN COMPLESSO...	147.551	117.687	80

CAPITOLO IV.

Personale insegnante.

**1. — IL PERSONALE INSEGNANTE NEGLI ISTITUTI DI ISTRUZIONE MEDIA
DISTRIBUITO SECONDO IL SESSO E SECONDO LA SPECIE DEGLI ISTITUTI.**

Nell'anno scolastico 1926-27 si aveva la seguente distribuzione del personale insegnante (presidi e professori) negli Istituti medi governativi, pareggiati e privati.

**Personale insegnante (presidi e professori)
negli Istituti medi governativi, pareggiati e privati**

(Anno scolastico 1926-27).

Tabella n. 40.

ISTITUTI	PERSONALE INSEGNANTE					
	Presidi (1)			Professori (2)		
	Maschi	Femmine	Totale	Maschi	Femmine	Totale
	(Cifre assolute)					
Istituti governativi.....	712	42	754	7.642	4.218	11.860
Istituti pareggiati.....	146	19	165	843	523	1.366
Istituti privati.....	401	205	606	3.260	2.313	5.573
IN COMPLESSO...	1.259	266	1.525	11.745	7.054	18.799
	(Cifre proporzionali a 100 in totale)					
Istituti governativi.....	95	5	100	69	31	100
Istituti pareggiati.....	88	12	100	62	38	100
Istituti privati.....	66	34	100	58	42	100
IN COMPLESSO...	84	16	100	62	38	100

Nel complesso degli Istituti medi solo 16 presidi su 100 erano di sesso femminile; su 100 professori, invece, 38 erano di sesso femminile. Passando dagli Istituti governativi agli Istituti pareggiati e da questi agli Istituti privati, la proporzione delle femmine aumenta tanto per i presidi che per i professori: tale proporzione risulta massima negli Istituti privati, in cui erano di sesso femminile il 34 % dei presidi e il 42 % dei professori.

Consideriamo ora la distribuzione del personale insegnante secondo la specie degli Istituti: nel prospetto seguente è indicata la ripartizione dei presidi e dei professori, secondo la specie degli Istituti e secondo il sesso, negli Istituti medi governativi, pareggiati e privati.

(1) Con insegnamento e senza insegnamento.

(2) Di ruolo, incaricati o supplenti.

Personale insegnante (presidi e professori) negli Istituti di Istruzione media distribuito secondo il sesso e la specie degli Istituti

(Cifre assolute).

Tabella n. 41.

SPECIE DEGLI ISTITUTI	PERSONALE INSEGNANTE NEGLI ISTITUTI											
	governativi			pareggiati			Privati			In complesso		
	Maschi	Femmine	Totale	Maschi	Femmine	Totale	Maschi	Femmine	Totale	Maschi	Femmine	Totale
<i>Presidi (1)</i>												
Ginnasi e Licei ginnasi.....	262	—	262	56	3	59	101	29	130	419	32	451
Licei scientifici.....	45	—	45	1	—	1	2	—	2	48	—	48
Istituti tecnici.....	97	—	97	15	—	15	82	10	92	104	10	204
Istituti magistrali.....	62	24	86	—	—	—	25	51	76	87	75	162
Licei femminili.....	1	2	3	—	—	—	1	—	1	2	2	4
Scuole complementari.....	245	16	261	74	16	90	27	30	57	346	62	408
Istituti con ordinamento autonomo.....	—	—	—	—	—	—	153	36	189	153	36	189
Istituti di cultura e perfezionamento.....	—	—	—	—	—	—	10	49	59	10	49	59
<i>Totale...</i>	712	42	754	146	19	165	401	205	606	1.258	266	1.525
<i>Professori (2)</i>												
Ginnasi e Licei ginnasi.....	3.269	833	4.102	369	98	467	776	241	1.017	4.414	1.172	5.586
Licei scientifici.....	353	80	433	7	—	7	8	4	12	368	84	452
Istituti tecnici.....	1.947	73	2.660	205	105	310	385	264	649	2.537	1.082	3.619
Istituti magistrali.....	642	909	1.551	—	—	—	204	532	736	846	1.441	2.287
Licei femminili.....	9	33	42	—	—	—	2	13	15	11	46	57
Scuole complementari.....	1.422	1.650	3.072	262	320	582	155	207	362	1.839	2.177	4.016
Istituti con ordinamento autonomo.....	—	—	—	—	—	—	1.585	728	2.313	1.585	728	2.313
Istituti di cultura e perfezionamento.....	—	—	—	—	—	—	145	324	469	145	324	469
<i>Totale...</i>	7.642	4.281	11.860	843	523	1.366	3.260	2.333	5.573	11.745	7.054	18.799
<i>In complesso</i>												
Ginnasi e Licei ginnasi.....	3.53	833	4.364	425	101	526	877	270	1.147	4.833	1.204	6.037
Licei scientifici.....	398	80	478	8	—	8	10	4	14	416	84	500
Istituti tecnici.....	2.044	713	2.757	220	105	325	467	274	741	2.737	1.092	3.823
Istituti magistrali.....	704	933	1.637	—	—	—	229	583	812	933	1.566	2.449
Licei femminili.....	10	35	45	—	—	—	3	13	16	13	48	61
Scuole complementari.....	1.667	1.666	3.333	336	336	672	182	237	419	2.185	2.239	4.424
Istituti con ordinamento autonomo.....	—	—	—	—	—	—	1.738	764	2.502	1.738	764	2.502
Istituti di cultura e perfezionamento.....	—	—	—	—	—	—	155	373	528	155	373	528
TOTALE...	8.354	4.260	12.614	989	542	1.531	3.661	2.518	6.179	13.004	7.320	20.324

(1) Vedi nota (1) alla pag. precedente.

(2) Vedi nota (2) alla pag. precedente.

Per gli Istituti governativi, poco più di un terzo (35 %) del personale insegnante apparteneva ai Ginnasi e ai Licei, il 26 % alle Scuole complementari, il 22 % agli Istituti tecnici, il 13 % agli Istituti magistrali e solo il 4 % ai Licei scientifici.

Per gli Istituti pareggiati quasi la metà (44 %) del personale insegnante figurava presso le Scuole complementari, un terzo (34 %) presso i Ginnasi e i Licei, un quinto (21 %) presso gli Istituti tecnici e solo l'1 % presso i Licei scientifici.

Per gli Istituti privati, il 40 % del personale insegnante apparteneva agli Istituti con ordinamento autonomo, il 19 % ai Ginnasi e ai Licei, il 13 % e il 12 % agli Istituti magistrali e tecnici rispettivamente, il 9 % agli Istituti di cultura e il 7 % alle Scuole complementari.

Per il complesso degli Istituti medi, il 30 % del personale insegnante era addetto ai Ginnasi e ai Licei, il 22 % alle Scuole complementari, il 19 % agli Istituti tecnici, il 12 % agli Istituti magistrali nonchè agli Istituti privati con ordinamento autonomo, il 3 % agli Istituti privati di cultura e perfezionamento, e infine il 2 % ai Licei scientifici.

Le cifre proporzionali a 100 insegnanti in complesso per ciascuna specie di scuola media sono le seguenti:

Personale insegnante negli Istituti di Istruzione media

(Cifre proporzionali a 100 insegnanti in complesso).

Tabella n. 42.

SPECIE DEGLI ISTITUTI	PERSONALE INSEGNANTE NEGLI ISTITUTI (1)			
	governativi	pareggiati	privati	in complesso
Ginnasi e Licei ginnasi.....	72	9	19	100
Licei scientifici.....	95	2	3	100
Istituti tecnici.....	72	9	19	100
Istituti magistrali.....	67	—	33	100
Licei femminili.....	74	—	26	100
Scuole complementari.....	75	15	10	100
TOTALE...	62	8	30	100

(1) Nel personale insegnante sono compresi, oltre ai presidi, anche i professori incaricati e supplenti.

Il 62 % degli insegnanti apparteneva agli Istituti governativi, l'8 % agli Istituti pareggiati e il 30 % agli Istituti privati; confrontando tali cifre con quelle ottenute per il numero degli Istituti e per il numero degli alunni, abbiamo:

Numero degli Istituti, numero degli alunni e personale insegnante negli Istituti di Istruzione media.

(Anno scolastico 1926-27).

Tabella n. 43.

	ISTITUTI MEDI			
	governativi	pareggiati	privati	In complesso
	(Cifre assolute)			
Numero degli Istituti.....	857	165	611	1.633
Numero degli alunni.....	169.734	21.245	46.517	237.496
Personale insegnante (1).....	12.614	1.531	6.179	20.324
	(Cifre proporzionali a 100 in complesso)			
Numero degli Istituti.....	53	10	37	100
Numero degli alunni.....	71	9	20	100
Personale insegnante (1).....	62	8	30	100

I soli Istituti governativi rappresentano, dunque, il 53 % degli Istituti di Istruzione media e comprendono il 71 % degli alunni e il 62 % del personale insegnante complessivo.

2. — IL PERSONALE INSEGNANTE NEGLI ISTITUTI DI ISTRUZIONE MEDIA DISTRIBUITO PER COMPARTIMENTI.

Nel prospetto seguente riportiamo, per l'insieme dei presidi e dei professori, la distribuzione per Compartimenti del personale insegnante negli Istituti governativi, pareggiati e privati; riportiamo anche, per ciascun Compartimento, le cifre proporzionali a 100.000 abitanti.

(1) Nel personale insegnante sono compresi, oltre ai presidi, anche i professori incaricati e supplenti.

**Personale insegnante (presidi e professori) negli Istituti di Istruzione media,
distribuito per Compartimenti**

Tabella n. 44.

(Anno scolastico 1926-27).

COMPARTIMENTI	PERSONALE INSEGNANTE NEGLI ISTITUTI (1)			
	governativi	pareggiati	privati	In complesso
	(Cifre assolute)			
Piemonte.....	1.175	157	639	1.971
Liguria.....	674	111	487	1.272
Lombardia.....	1.444	325	970	2.739
Venezia Tridentina.....	275	19	82	376
Veneto.....	748	115	490	1.353
Venezia Giulia e Zara.....	647	20	250	917
Emilia.....	1.084	90	281	1.455
Toscana.....	824	132	641	1.597
Marche.....	540	22	108	670
Umbria.....	307	24	94	425
Lazio.....	682	82	887	1.651
Abruzzi e Molise.....	374	28	95	497
Campania.....	1.042	149	613	1.804
Puglie.....	626	158	72	856
Basilicata.....	89	—	7	96
Calabrie.....	275	51	62	388
Sicilia.....	1.529	48	382	1.959
Sardegna.....	279	—	19	298
REGNO ...	12.614	1.531	6.179	20.324
	(Cifre proporzionali a 100.000 abitanti)			
Piemonte.....	34	5	18	57
Liguria.....	48	8	35	91
Lombardia.....	28	6	18	52
Venezia Tridentina.....	41	3	12	56
Veneto.....	23	3	14	40
Venezia Giulia e Zara.....	37	1	14	52
Emilia.....	34	3	9	46
Toscana.....	29	5	22	56
Marche.....	44	2	9	55
Umbria.....	46	4	14	64
Lazio.....	38	5	49	92
Abruzzi e Molise.....	24	2	6	32
Campania.....	27	4	16	47
Puglie.....	26	6	3	35
Basilicata.....	18	0	1	19
Calabrie.....	17	3	4	24
Sicilia.....	35	1	9	45
Sardegna.....	30	0	2	32
REGNO ...	31	4	15	50

(1) Sono considerati i presidi con insegnamento e senza insegnamento e i professori di ruolo, incaricati e supplenti.

Per gli Istituti governativi il numero degli insegnanti per ogni 100.000 abitanti oscilla tra 48 insegnanti in Liguria e 17 nelle Calabrie.

Per gli Istituti privati, mentre nel Lazio, il personale insegnante supera quello degli Istituti governativi (con 49 insegnanti ogni 100.000 abitanti), una proporzione minima e che non supera i 3-4 insegnanti per 100.000 abitanti troviamo, invece, nei Compartimenti del Mezzogiorno, ad eccezione della Campania (con 16 insegnanti) e della Sicilia (con 9).

Per gli Istituti medi in complesso il maggior numero di insegnanti in rapporto alla popolazione, si trova nel Lazio (con 92 insegnanti ogni 100.000 abitanti) e in Liguria (con 91). Seguono a grande distanza l'Umbria (con 64), il Piemonte (con 57), la Venezia Tridentina e la Toscana (con 56), le Marche (con 55) e infine le Calabrie (con 24 insegnanti) e la Basilicata (con 19).

3. — NUMERO DEGLI INSEGNANTI PER ISTITUTO E DEGLI ALUNNI PER INSEGNANTE NEGLI ISTITUTI DI ISTRUZIONE MEDIA.

Considerando le varie specie di Istituti medi (tanto governativi che pareggiati e privati), il numero medio degli insegnanti per Istituto era così distribuito nell'anno scolastico 1926-27:

Nuovo degli insegnanti per Istituto in ciascuna specie degli Istituti di Istruzione media

Tabella n. 45.

(Anno scolastico 1926-27).

SPECIE DEGLI ISTITUTI	NUMERO MEDIO DEGLI INSEGNANTI PER ISTITUTO NEGLI ISTITUTI (1)			
	governativi	pareggiati	privati	In complesso
Ginnasi e Licei ginnasi	15	8	8	12
Licei scientifici	9	8	7	9
Istituti tecnici	28	21	8	18
Istituti magistrali	18	—	10	15
Licei femminili	9	—	16	10
Scuole complementari	9	7	7	9
Istituti con ordinamento autonomo	—	—	13	13
Istituti di cultura e perfezionamento	—	—	9	9
TOTALE ...	14	9	10	12

(1) Tra gli insegnanti sono compresi, oltre ai presidi (con e senza insegnamento), anche i professori di ruolo, incaricati e supplenti.

Il maggior numero medio degli insegnanti per Istituto si osserva negli Istituti tecnici governativi (con 28 insegnanti in media), il minor numero, invece, nei Licei scientifici privati e nelle Scuole complementari pareggiate e private (con 7 insegnanti in media). Quasi la stessa frequenza (9-10 insegnanti in media) si rileva per il complesso degli Istituti pareggiati e privati; una frequenza poco superiore si ha per il complesso degli Istituti governativi (14 insegnanti in media).

Nella distribuzione per Compartimenti si hanno i valori seguenti:

Numero degli insegnanti per Istituto ripartito per Compartimenti

Tabella n. 46.

(Anno scolastico 1926-27).

COMPARTIMENTI	NUMERO MEDIO DEGLI INSEGNANTI PER ISTITUTO NEGLI ISTITUTI (1)			
	governativi	pareggiati	privati	In complesso
Piemonte	14	11	12	13
Liguria	17	11	10	13
Lombardia	15	9	10	12
Venezia Tridentina	13	8	7	11
Veneto	14	9	9	11
Venezia Giulia e Zara	15	6	10	13
Emilia	15	8	9	12
Toscana	15	9	10	12
Marche	12	7	8	11
Umbria	13	8	8	11
Lazio	14	8	11	12
Abruzzi e Molise	11	16	7	10
Campania	17	8	10	13
Puglie	12	11	6	11
Basilicata	14	—	7	13
Calabrie	14	8	5	10
Sicilia	14	8	9	12
Sardegna	14	—	8	13
REGNO ...	14	9	10	12

(1) Tra gli insegnanti sono compresi, oltre ai presidi (con e senza insegnamento), anche i professori di ruolo, incaricati e supplenti.

Le cifre sopra riportate presentano una distribuzione quasi uniforme nei diversi Compartimenti per quel che riguarda la frequenza degli insegnanti negli Istituti governativi; si hanno cifre piuttosto elevate rispetto alla media per la Liguria e la Campania (con 17 insegnanti in media per Istituto); il minor numero di insegnanti per Istituto si riscontra negli Abruzzi e Molise (con 11 insegnanti solamente). Per gli Istituti pareggiati, invece, sono proprio gli Istituti degli Abruzzi e Molise che presentano il maggior numero medio di insegnanti (16 per Istituto). Per gli Istituti privati, notevolmente inferiori alla media sono le Puglie (con 6 insegnanti) e le Calabrie (con 5 insegnanti per Istituto).

Il numero medio degli alunni per insegnante, distribuito secondo la specie degli Istituti, è dato nel seguente prospetto:

Numero degli alunni per insegnante in ciascuna specie degli Istituti di Istruzione media

(Anno scolastico 1926-27).

Tabella n. 47.

SPECIE DEGLI ISTITUTI	NUMERO MEDIO DEGLI ALUNNI PER INSEGNANTE NEGLI ISTITUTI (1)			
	governativi	pareggiati	privati	In complesso
Ginnasi e Licei ginnasi.....	15	16	12	15
Licei scientifici.....	13	12	4	13
Istituti tecnici.....	12	14	9	11
Istituti magistrali.....	14	—	7	12
Licei femminili.....	2	—	6	3
Scuole complementari.....	15	16	8	15
Istituti con ordinamento auto- nomo.....	—	—	8	8
Istituti di cultura e perfeziona- mento.....	—	—	6	6
TOTALE...	14	15	8	13

Poca o nessuna differenza si osserva tra gli Istituti governativi e pareggiati; per gli Istituti privati notevolmente più basso è il numero degli alunni per insegnante.

(1) Tra gli insegnanti sono considerati soltanto i professori di ruolo, incaricati e supplenti.

La distribuzione per Compartimenti risulta come segue:

Numero degli alunni per insegnante ripartito per Compartimenti

Tabella n. 48.

(Anno scolastico 1926-27).

COMPARTIMENTI	NUMERO MEDIO DEGLI ALUNNI PER INSEGNANTE NEGLI ISTITUTI (1)			
	governativi	pareggiati	privati	In complesso
Piemonte.....	13	15	8	11
Liguria.....	14	16	7	12
Lombardia.....	17	15	11	15
Venezia Tridentina.....	10	18	13	11
Veneto.....	15	15	9	13
Venezia Giulia e Zara.....	15	13	7	13
Emilia.....	13	13	8	12
Toscana.....	14	15	7	11
Marche.....	10	6	8	10
Umbria.....	9	11	6	9
Lazio.....	18	16	9	13
Abruzzi e Molise.....	13	10	5	11
Campania.....	16	19	8	14
Puglie.....	16	16	9	15
Basilicata.....	11	—	6	11
Calabrie.....	16	27	5	15
Sicilia.....	13	12	8	12
Sardegna.....	14	—	6	14
REGNO...	14	15	8	13

Per gli Istituti governativi, il numero degli alunni per insegnante è massimo nel Lazio (con 18 alunni per insegnante) e minimo nell'Umbria (con 9 alunni per insegnante). Per gli Istituti pareggiati, il livello maggiore è raggiunto dalle Calabrie (con 27 alunni) seguite dalla Venezia Tridentina e dalla Campania (con 18 e 19 alunni rispettivamente) e il livello minore dalle Marche (con 6 alunni), dagli Abruzzi (con 10 alunni) e dall'Umbria (con 11 alunni). Per gli Istituti privati, precede la Venezia Tridentina (con 13 alunni); l'ultimo posto è occupato dalle Calabrie (con 5 alunni).

4. — IL PERSONALE INSEGNANTE DEGLI ISTITUTI MEDI GOVERNATIVI DISTRIBUITO SECONDO IL SESSO E PER CLASSI DI ETÀ.

L'indagine eseguita nel 1926-27 sul personale insegnante negli Istituti medi governativi permette anche di rilevare la distribuzione per età e per sesso del personale insegnante stesso, tanto per i presidi quanto per i professori.

(1) Tra gli insegnanti sono considerati soltanto i professori di ruolo, incaricati e supplenti.

Riassumiamo nel quadro seguente le cifre più significative di tale distribuzione che ripartisce tutto il personale insegnante in 5 grandi classi di età:

Classificazione per età del personale insegnante negli Istituti di Istruzione media.

(Anno scolastico 1926-27).

Tabella n. 49.

CLASSI DI ETÀ	PERSONALE INSEGNANTE					
	Presidi			Professori di ruolo		
	Maschi	Femmine	Totale	Maschi	Femmine	Totale
	(Cifre assolute)					
fino a 29 anni	—	—	—	332	285	617
da 30 a 39 anni	5	—	5	1.529	1.008	2.537
da 40 a 49 anni	160	8	168	1.837	833	2.670
da 50 a 59 anni	361	17	378	1.657	444	2.101
oltre 60 anni	186	17	203	856	184	1.040
IN COMPLESSO ...	712	42	754	6.211	2.754	8.965
	(Cifre proporzionali a 100 in complesso)					
fino a 29 anni.....	0	0	0	5	10	7
da 30 a 39 anni	1	0	1	25	37	28
da 40 a 49 anni	22	20	22	30	30	30
da 50 a 59 anni	51	40	50	26	16	23
oltre 60 anni	26	40	27	14	7	12
IN COMPLESSO ...	100	100	100	100	100	100

Per i presidi e per i professori di sesso maschile si osserva un addensamento maggiore nelle classi di età centrali (50-59 anni per i presidi e 40-49 anni per i professori) e un addensamento minore nelle classi più giovani e in quelle più anziane.

Per i presidi e i professori di sesso femminile, si osserva, invece, una distribuzione opposta: una maggiore densità nelle classi più anziane (50 anni in poi) per i presidi, e una maggiore densità nelle classi più giovani (da 30 a 39 anni) per i professori.

Sono di sesso maschile il 95 % circa dei presidi e il 69 % dei professori; per questi ultimi si nota una prevalenza maschile sempre mag-

giore col progredire dell'età, mentre per i primi si mantiene quasi costante (intorno al 95 %) nelle diverse classi, la grande prevalenza maschile. Vediamo, infatti:

Composizione per età del personale insegnante negli Istituti di Istruzione media

(Anno scolastico 1926-27).

Tabella n. 50.

CLASSI DI ETÀ	PERSONALE INSEGNANTE					
	Presidi			Professori di ruolo		
	Maschi	Femmine	Totale	Maschi	Femmine	Totale
	(Cifre proporzionali a 100 in totale)					
Fino a 29 anni.....	—	—	—	54	46	100
Da 30 a 39 anni.....	100	0	100	60	40	100
Da 40 a 49 anni.....	95	5	100	69	31	100
Da 50 a 59 anni.....	96	4	100	79	21	100
Oltre 60 anni.....	93	7	100	82	18	100
IN COMPLESSO...	95	5	100	69	31	100

CAPITOLO V.

Biblioteche scolastiche.

Le biblioteche scolastiche sono parte importante del materiale didattico e scientifico di ogni scuola media; accanto alle biblioteche ad uso degli alunni, abbiamo le biblioteche destinate ai professori: in queste ultime, che sono di proprietà dello Stato, hanno diritto alla lettura e al prestito dei libri il preside e i professori dell'Istituto, ma talvolta anche agli alunni è consentita la consultazione e il prestito dei libri appartenenti alle biblioteche dei professori. Sulla dotazione che il Ministero assegna annualmente ad ogni Istituto governativo il preside, d'accordo con i professori, dispone l'acquisto di nuove opere e provvede alla buona conservazione di quelle esistenti: fanno parte della biblioteca dei professori i libri donati dal Ministero e da Enti pubblici o da privati.

Le biblioteche degli alunni, così chiamate perchè istituite per uso esclusivo degli alunni, non sono di proprietà dello Stato perchè i libri, per la maggior parte, vengono acquistati coi fondi forniti dagli stessi alunni. Il preside promuove nell'Istituto la fondazione di una biblioteca per gli alunni. Ogni alunno che versa la quota di iscrizione annua diventa socio ordinario della biblioteca ed ha quindi diritto alla consultazione e al prestito dei libri. L'acquisto di nuove opere, la buona conservazione dei libri e tutto ciò che riguarda lo sviluppo della biblioteca degli alunni è fatto in relazione alle entrate disponibili, costituite dalle quote sociali degli alunni e dalle eventuali elargizioni. Il preside, d'accordo col consiglio dei professori, provvede a tutte le operazioni inerenti al funzionamento della biblioteca.

1. — LE BIBLIOTECHE SCOLASTICHE NEGLI ISTITUTI DI ISTRUZIONE MEDIA DISTRIBUITE SECONDO LA SPECIE DEGLI ISTITUTI.

I dati raccolti sulle biblioteche scolastiche per l'anno 1926-27 si riferiscono soltanto agli Istituti medi governativi e pareggiati e considerano il numero delle biblioteche, il numero dei volumi, il numero delle opere date in lettura, secondo la specie degli Istituti e i Compartimenti.

Riportiamo qui appresso la distribuzione secondo la specie degli Istituti, tanto per le scuole medie governative che per quelle paregiate:

**Numero delle biblioteche, dei volumi e delle opere date in lettura
distribuito secondo la specie degli Istituti**

(Anno scolastico 1926-27).

Tabella n. 51.

SPECIE DEGLI ISTITUTI	Numero delle biblioteche negli Istituti medi			Numero dei volumi negli Istituti medi			Numero delle opere date in lettura negli Istituti medi		
	governativi	pareggiati	In complesso	governativi	pareggiati	In complesso	governativi	pareggiati	In complesso
Licei ginnasi.....	314	46	360	852.603	174.575	1.027.178	152.088	16.849	169.837
Ginnasi isolati.....	221	55	276	147.231	49.573	196.804	64.068	10.795	74.863
Licei scientifici.....	94	1	95	63.746	1.500	65.243	16.869	70	16.939
Istituti tecnici.....	188	27	215	464.889	37.368	502.257	117.084	9.967	127.051
Istituti magistrali.....	171	—	171	233.560	—	233.560	97.635	—	97.635
Licei femminili.....	6	—	6	12.221	—	12.221	200	—	200
Scuole complementari.....	645	146	791	390.106	92.167	482.273	211.888	33.465	245.353
TOTALE...	1.639	275	1.914	2.214.356	355.183	2.569.539	600.732	71.146	731.878

Come risulta dal prospetto che segue, vi sono in media quasi 2 biblioteche per Istituto (ossia, la biblioteca dei professori e la biblioteca degli alunni): negli 857 Istituti medi governativi esistono 1.639 biblioteche e nei 165 Istituti medi pareggiati 275. Mentre per i primi si hanno in media 1,91 biblioteche per Istituto, per i secondi ve ne sono soltanto 1,66.

Numero medio delle biblioteche per Istituto nella varie specie di Istituti

(Anno scolastico 1926-27).

Tabella n. 52.

SPECIE DEGLI ISTITUTI	NUMERO MEDIO DELLE BIBLIOTECHE PER ISTITUTO NEGLI ISTITUTI		
	governativi	pareggiati	In complesso
Licei ginnasi.....	1,93	1,76	1,91
Ginnasi isolati.....	1,92	1,66	1,86
Licei scientifici.....	1,80	1,00	1,79
Istituti tecnici.....	1,93	1,80	1,91
Istituti magistrali.....	1,96	0 —	1,96
Licei femminili.....	1,20	0 —	1,20
Scuole complementari.....	1,90	1,62	1,84
MEDIA ...	1,91	1,66	1,87

Negli Istituti governativi il numero delle biblioteche per Istituto è massimo per gli Istituti magistrali (con 1,96 biblioteche per Istituto) e minimo nei Licei femminili (con 1,20 biblioteche per Istituto); negli Istituti pareggiati il massimo è rappresentato dagli Istituti tecnici (con 1,80 biblioteche per Istituto); una sola biblioteca, invece, troviamo nell'unico Liceo scientifico pareggiato.

Il numero medio dei volumi per biblioteca risulta di 1.351 per le biblioteche degli Istituti governativi e di 1.291 per le biblioteche degli Istituti pareggiati, ma varia notevolmente secondo la specie degli Istituti:

Numero medio dei volumi in ciascuna biblioteca nelle varie specie di Istituti

(Anno scolastico 1926-27).

Tabella n. 53.

SPECIE DEGLI ISTITUTI	NUMERO MEDIO DEI VOLUMI PER BIBLIOTECA NEGLI ISTITUTI		
	governativi	pareggiati	In complesso
Licei ginnasi	2.750	3.795	2.853
Ginnasi isolati	666	901	713
Licei scientifici	678	1.500	686
Istituti tecnici	2.447	1.384	2.336
Istituti magistrali	1.658	—	1.658
Licei femminili	2.036	—	2.036
Scuole complementari	604	631	609
MEDIA ...	1.351	1.291	1.342

Per gli Istituti governativi, mentre le biblioteche dei Licei ginnasi e degli Istituti tecnici figurano maggiormente dotate di volumi, con una media di 2.750 e 2.447 volumi per biblioteca rispettivamente, le biblioteche dei Ginnasi isolati, dei Licei scientifici e delle Scuole complementari sono assai meno dotate, con appena 600 volumi per biblioteca.

Lo stesso si verifica per gli Istituti pareggiati, in cui, però, il numero dei volumi per biblioteca è notevolmente superiore a quello che si osserva per gli Istituti governativi nei riguardi dei Licei ginnasi, dei Licei scientifici e dei Ginnasi isolati; notevolmente inferiore, invece, nei riguardi degli Istituti tecnici.

All'insegnamento classico (Licei ginnasi e Ginnasi isolati) appartiene il 45 % dei volumi esistenti in complesso nelle biblioteche degli Istituti governativi e il 63 % dei volumi esistenti in complesso nelle biblioteche degli Istituti pareggiati; all'insegnamento tecnico e scientifico appartiene il 24 % del totale dei volumi esistenti nelle biblioteche degli Istituti governativi e solo l'11 % per le biblioteche degli Istituti pareggiati.

Notevole, poi, la percentuale dei volumi esistenti nelle biblioteche delle Scuole complementari pareggiate che risulta di oltre un quarto (26 %) del complesso dei volumi raccolti dalle biblioteche degli Istituti medi pareggiati.

Infine, per ogni alunno iscritto, risultavano sul complesso degli Istituti governativi 13,04 volumi e 16,71 sul complesso degli Istituti pareggiati. Nella tabella che segue sono ripartiti i valori distintamente per ciascuna specie di Istituti sia governativi che pareggiati:

Numero medio dei volumi per alunno (1) nelle varie specie di Istituti

Tabella n. 54.

(Anno scolastico 1926-27).

SPECIE DEGLI ISTITUTI	NUMERO MEDIO DEI VOLUMI PER ALUNNO NEGLI ISTITUTI		
	governativi	pareggiati	In complesso
Licei ginnasi	15,80	38,46	17,56
Ginnasi isolati.....	15,63	15,67	15,64
Licei scientifici	11,00	17,44	11,10
Istituti tecnici.....	14,92	8,55	14,14
Istituti magistrali	12,82	0 —	12,82
Licei femminili	122,21	0 —	122,21
Scuole complementari	8,26	10,13	8,56
MEDIA ...	13,04	16,71	13,45

(1) Nel calcolare il numero medio dei volumi per alunno si è considerato il numero complessivo dei volumi, tanto di quelli appartenenti alle biblioteche per alunni che di quelli appartenenti alle biblioteche dei professori, dato che anche agli alunni è consentita la consultazione e il prestito dei libri appartenenti a queste ultime.

2. — LE BIBLIOTECHE SCOLASTICHE NEGLI ISTITUTI DI ISTRUZIONE MEDIA DISTRIBUITE SECONDO I COMPARTIMENTI.

Veniamo ora a considerare il numero delle biblioteche, dei volumi, delle opere date in lettura, secondo la distribuzione per Compartimenti: riportiamo qui di seguito i risultati per le scuole governative e pareggiate distintamente:

Numero delle biblioteche, dei volumi e delle opere date in lettura distribuito secondo i Compartimenti

(Anno scolastico 1926-27).

Tabella n. 55.

COMPARTIMENTI	Numero delle biblioteche negli Istituti medi			Numero dei volumi negli Istituti medi			Numero delle opere date in lettura negli Istituti medi		
	governativi	pareggiati	In complesso	governativi	pareggiati	In complesso	governativi	pareggiati	In complesso
Piemonte	162	24	186	231.272	100.322	331.594	83.660	10.732	94.392
Liguria.....	69	20	89	89.784	9.808	99.592	51.826	4.940	56.766
Lombardia	172	60	232	235.878	63.689	299.567	60.919	13.332	74.251
Venezia Tridentina.....	37	4	41	47.544	29.710	77.254	13.280	1.471	14.751
Veneto	120	23	143	202.734	17.328	220.062	45.069	5.549	50.618
Venezia Giulia e Zara.....	61	6	67	132.725	1.656	134.381	34.025	1.496	35.521
Emilia	144	20	164	192.179	10.562	202.741	50.887	5.854	56.741
Toscana	109	23	132	176.801	30.109	206.910	45.863	7.577	53.440
Marche	80	3	83	97.446	600	98.046	21.113	259	21.372
Umbria	43	3	46	54.824	10.900	65.724	16.032	1.460	17.492
Lazio.....	89	13	102	118.407	11.111	129.518	26.564	1.459	28.023
Abruzzi e Molise.....	57	2	59	83.461	1.434	84.895	28.996	636	29.632
Campania	113	32	145	136.828	22.762	159.590	44.185	4.019	48.204
Puglie	93	20	113	112.972	19.099	132.071	40.697	5.644	46.341
Basilicata	10	—	10	20.702	—	20.702	3.843	—	3.843
Calabria.....	35	11	46	46.693	9.606	56.299	15.015	3.782	18.797
Sicilia	206	11	217	184.437	16.487	200.924	68.683	2.936	71.619
Sardegna	36	—	36	49.729	—	49.729	10.075	—	10.075
REGNO...	1.638	275	1.914	2.214.356	355.183	2.569.539	660.732	71.146	731.878

Il numero delle biblioteche per ogni Istituto in ciascun Compartimento risulta così distribuito negli Istituti governativi e pareggiati:

Numero medio delle biblioteche per Istituto distribuite per Compartimenti

(Anno scolastico 1926-27).

Tabella n. 56.

COMPARTIMENTI	NUMERO MEDIO DELLE BIBLIOTECHE PER ISTITUTO NEGLI ISTITUTI		
	governativi	pareggiati	In complesso
Piemonte.....	1,92	1,71	1,89
Liguria.....	1,81	2,00	1,85
Lombardia.....	1,89	1,71	1,84
Venezia Tridentina.....	1,85	2,00	1,86
Veneto.....	2,35	1,91	2,26
Venezia Giulia e Zara.....	1,41	2,00	1,45
Emilia.....	2,02	1,81	2,00
Toscana.....	1,98	1,64	1,91
Marche.....	1,90	1,00	1,84
Umbria.....	1,95	1,00	1,84
Lazio.....	1,89	1,30	1,78
Abruzzi e Molise.....	1,78	1,00	1,73
Campania.....	1,88	1,77	1,85
Puglia.....	1,89	1,42	1,79
Basilicata.....	1,66	0 —	1,66
Calabria.....	1,84	1,37	1,70
Sicilia.....	1,92	1,83	1,92
Sardegna.....	1,95	0 —	1,95
REGNO...	1,91	1,66	1,87

Solo nel Veneto e nell'Emilia vi sono oltre 2 biblioteche per Istituto; i Compartimenti meno dotati sono la Venezia Giulia per gli Istituti governativi (con 1,41 biblioteche per Istituto), le Marche, l'Umbria e gli Abruzzi per gli Istituti pareggiati (con una biblioteca soltanto per Istituto).

Il numero medio dei volumi per biblioteca presenta differenze notevoli da Compartimento a Compartimento e in misura maggiore per gli Istituti pareggiati che per gli Istituti governativi.

Negli Istituti governativi il maggior numero dei volumi per biblioteca si osserva nella Venezia Giulia (con 2.175 volumi) e il minor numero nella Sicilia (con 895 volumi); differenze più accentuate si riscontrano negli Istituti pareggiati in cui, di fronte ai 7.427 volumi per biblioteca nella Venezia Tridentina, ai 4.181 volumi nel Piemonte e ai 3.633 volumi per biblioteca nell'Umbria, si rilevano solo 276 volumi per biblioteca nella Venezia Giulia e appena 200 nelle Marche: giova notare, però, come il numero delle biblioteche negli Istituti medi pareggiati si distribuisca molto inegualmente nei diversi Compartimenti e contribuisca, quindi, ad accentuare le differenze accennate.

Anche dalla distribuzione percentuale dei volumi esistenti in ciascun Compartimento si può vedere come, in 4 o 5 Compartimenti soltanto, si addensano la metà e anche più del totale dei volumi:

I quattro Compartimenti del Piemonte, della Lombardia, del Veneto e dell'Emilia, comprendono il 41 % dei volumi esistenti nelle biblioteche degli Istituti governativi; i quattro Compartimenti del Piemonte, della Lombardia, della Venezia Tridentina e della Toscana, hanno invece, il 64 % dei volumi complessivamente accertati nelle biblioteche degli Istituti pareggiati.

Quanto al numero dei volumi per alunno nei diversi Compartimenti abbiamo, per gli Istituti governativi, tre Compartimenti (Liguria, Campania, Sicilia) con meno di 10 volumi per alunno; sette Compartimenti (Lombardia, Venezia Giulia, Emilia, Lazio, Puglie, Calabrie, Sardegna) con 10-15 volumi per alunno; sei Compartimenti (Piemonte, Venezia Tridentina, Veneto, Toscana, Marche, Abruzzi) con 15-20 volumi per alunno; e due Compartimenti soltanto (Umbria e Basilicata) con oltre 20 volumi per alunno.

Per gli Istituti pareggiati, in otto Compartimenti (Liguria, Venezia Giulia, Marche, Lazio, Abruzzi, Campania, Puglie, Calabrie) il numero dei volumi per alunno è inferiore a 10, in tre Compartimenti (Lombardia, Veneto, Emilia) risulta compreso fra 10 e 15, in Toscana fra 15 e 20 e superiore a 20 in quattro Compartimenti (Piemonte, Venezia Tridentina, Umbria Sicilia). In Basilicata e in Sardegna mancano Istituti medi pareggiati.

I valori osservati sono riportati nella tabella che segue:

Numero medio dei volumi per alunno (1) distribuito per Compartimenti

Tabella n. 57.

(Anno scolastico 1926-27).

COMPARTIMENTI	NUMERO MEDIO DEI VOLUMI PER ALUNNO NEGLI ISTITUTI		
	governativi	pareggiati	In complesso
Piemonte.....	16,32	47,03	20,23
Liguria.....	9,93	5,97	9,32
Lombardia.....	10,28	14,68	10,98
Venezia Tridentina.....	17,84	96,14	25,98
Veneto.....	18,78	10,96	17,78
Venezia Giulia e Zara.....	14,95	7,07	14,74
Emilia.....	14,07	10,15	13,79
Toscana.....	16,09	17,46	16,27
Marche.....	18,52	5,26	18,24
Umbria.....	20,53	45,79	22,40
Lazio.....	10,31	9,53	10,24
Abruzzi e Molise.....	19,12	5,78	18,40
Campania.....	8,59	9,03	8,65
Puglie.....	12,24	8,49	11,51
Basilicata.....	22,18	0 —	22,18
Calabrie.....	11,67	7,96	10,81
Sicilia.....	9,72	32,39	10,31
Sardegna.....	13,13	0 —	13,13
REGNO...	13,04	16,71	13,45

(1) Vedi nota (1) alla pag. 70.

CAPITOLO VI.

Gabinetti scientifici.

Fra gli Istituti medi, i Licei classici, i Licei scientifici, gli Istituti tecnici e magistrali, le Scuole complementari sono forniti di gabinetti scientifici. Tali gabinetti sono di varia natura: di *scienze naturali* (presso gli Istituti tecnici e le Scuole complementari); di *chimica* (nei soli Istituti tecnici); di *chimica e scienze naturali* (nei Licei classici, nei Licei scientifici e negli Istituti magistrali); di *fisica* (nei Licei classici, nei Licei scientifici, negli Istituti tecnici e magistrali). Abbiamo, inoltre, gabinetti di *agraria*, di *costruzioni*, di *topografia* presso gli Istituti tecnici. Il materiale scientifico dei gabinetti o è provveduto dallo Stato ovvero è a carico di Enti locali.

Negli Istituti in cui le spese per i gabinetti scientifici sono a carico dello Stato, gli ordinari acquisti del materiale scientifico come di quello d'ordinario consumo e le spese per le riparazioni sono disposte dal preside, d'accordo con i professori competenti, nei limiti della ripartizione che il collegio dei professori avrà fatto dell'assegno annuo dato all'Istituto. In taluni casi il Ministero può provvedere direttamente all'acquisto del materiale scientifico che viene spedito direttamente dal fornitore all'Istituto destinatario.

Negli Istituti in cui l'obbligo di provvedere al materiale scientifico è a carico di Enti locali, il preside invia le richieste in modo che gli Enti locali stessi possano determinare tempestivamente la somma da stanziare all'uopo nel bilancio annuale.

Le notizie statistiche relative ai gabinetti scientifici esistenti nei vari Istituti d'istruzione media durante l'anno scolastico 1926-27 si riferiscono ai soli Istituti governativi e pareggiati. Nelle Tavole XXXI e XXXII il numero dei gabinetti esistenti è distribuito per Istituti e per Compartimenti: per gli Istituti governativi è anche data la distribuzione secondo la natura (di scienze naturali, di chimica, di fisica, ecc.).

Il numero complessivo dei gabinetti scientifici nell'anno scolastico 1926-27 risultava di 1.434 negli Istituti governativi e di 314 negli Istituti pareggiati; si ha, quindi, una media di 167 gabinetti per ogni 100 Istituti governativi e di 190 gabinetti per ogni 100 Istituti pareggiati.

Riportiamo qui appresso, secondo le varie specie di Istituti, il numero dei gabinetti e le corrispondenti percentuali sul numero degli Istituti, tanto per gli Istituti governativi che per quelli pareggiati:

Numero dei gabinetti in ciascuna specie degli Istituti di Istruzione media

(Anno scolastico 1926-27).

Tabella n. 58.

SPECIE DEGLI ISTITUTI	NUMERO DEI GABINETTI NEGLI ISTITUTI			CIFRE PROPORZIONALI A 100 ISTITUTI		
	governativi	pareggiati	In complesso	governativi	pareggiati	In complesso
Licei ginnasi	325	79	404	203	303	213
Ginnasi isolati	—	—	—	—	—	—
Licei scientifici	99	—	99	190	—	187
Istituti tecnici	495	69	564	510	460	504
Istituti magistrali	178	—	178	204	—	204
Licei femminili	—	—	—	—	—	—
Scuole complementari	337	166	503	99	184	117
TOTALE ...	1.434	314	1.748	167	190	171

Il numero dei gabinetti risulta variamente distribuito nelle diverse specie di Istituti. Per le scuole governative, troviamo in media la densità maggiore negli Istituti tecnici (510 gabinetti ogni 100 Istituti) che hanno, però, parecchi insegnamenti che richiedono l'uso di gabinetto specializzato, e la densità minore, invece, nelle Scuole complementari (99 gabinetti ogni 100 Istituti), che sono fornite dei soli gabinetti di scienze naturali. Per le scuole pareggiate, si osserva, rispetto alle scuole governative, un numero medio di gabinetti lievemente superiore; per le stesse scuole pareggiate appaiono maggiormente favoriti i Licei ginnasi e le Scuole complementari; meno favoriti, invece, gli Istituti tecnici.

Quanto alla distribuzione per Compartimenti, non considerando gli Istituti pareggiati — per i quali, a causa dell'esiguo numero di Istituti nei vari Compartimenti, non si possono stabilire percentuali molto attendibili — troviamo, per gli Istituti governativi un numero medio di gabinetti per Istituto più elevato nei Compartimenti dell'Umbria, delle Marche, dell'Emilia e del Veneto: meno elevato oltre che nella Sardegna e nelle Puglie, anche nella Venezia Giulia e nella Sicilia.

Nel prospetto seguente è riportato il numero dei gabinetti, sia per gli Istituti governativi che pareggiati, in ciascun Compartimento.

Numero dei gabinetti negli Istituti di Istruzione media, distribuiti per Compartimenti

(Anno scolastico 1926-27).

Tabella n. 59.

COMPARTIMENTI	NUMERO DEI GABINETTI NEGLI ISTITUTI		
	governativi	pareggiati	In complesso
Piemonte	137	36	173
Liguria.....	58	12	70
Lombardia	162	69	231
Venezia Tridentina.....	36	4	40
Veneto	99	27	126
Venezia Giulia e Zara	59	4	63
Emilia	142	18	160
Toscana	91	31	122
Marche.....	85	4	89
Umbria	45	2	47
Lazio	74	16	90
Abruzzi e Molise	55	7	62
Campania.....	104	29	133
Puglie.....	68	29	97
Basilicata.....	14	—	14
Calabrie	32	13	45
Sicilia	147	13	160
Sardegna	26	—	26
REGNO ...	1.434	314	1.748

CAPITOLO VII.

Insegnamento religioso.

L'insegnamento religioso nelle scuole medie è stato introdotto soltanto con il 1929, ma già nell'anno scolastico 1926-27 tale insegnamento era ammesso come facoltativo; cioè, una volta ottenuto il consenso del Provveditore agli Studi, le spese dovevano essere sopportate integralmente da Enti locali o da altri Enti morali, senza richiedere alcun contributo agli alunni; inoltre, il personale incaricato dell'insegnamento facoltativo doveva dar prova di averne sicura conoscenza; la presenza degli alunni a detti corsi non doveva mai assumere carattere di obbligatorietà.

Con l'anno scolastico 1926-27 si sono dunque rilevate, per la prima volta, notizie sull'insegnamento della religione cattolica negli Istituti di istruzione media.

Le notizie raccolte considerano il numero degli alunni frequentanti l'insegnamento religioso distribuito secondo la specie degli Istituti e i Compartimenti.

Nell'indagine non è stato precisato il numero degli Istituti in cui era impartito l'insegnamento religioso nell'anno scolastico 1926-27. Si è quindi dovuto confrontare il numero degli alunni che frequentavano tale insegnamento col numero complessivo degli alunni iscritti negli Istituti medi e non col numero degli alunni iscritti negli Istituti in cui l'insegnamento religioso veniva impartito.

1. — NUMERO DEGLI ALUNNI CHE FREQUENTAVANO L'INSEGNAMENTO RELIGIOSO DISTRIBUITO SECONDO LA SPECIE DEGLI ISTITUTI.

Nell'anno scolastico 1926-27 risultavano iscritti negli Istituti medi governativi 169.734 alunni complessivamente: di questi, 66.551 (ossia il 39 %) frequentavano l'insegnamento religioso. Per gli Istituti pareggiati, invece, sopra 21.245 alunni iscritti, 12.249 (ossia il 57 %) frequentavano l'insegnamento anzidetto. Mancano notizie analoghe per gli Istituti privati.

Riportiamo qui appresso il numero complessivo degli alunni iscritti e il numero degli alunni frequentanti l'insegnamento religioso per le varie specie di Istituti sia governativi che pareggiati:

**Numero degli alunni iscritti e degli alunni che frequentavano
l'insegnamento religioso in ciascuna specie degli Istituti di Istruzione media**

(Anno scolastico 1926-27).

Tabella n. 60.

SPECIE DEGLI ISTITUTI	NUMERO DEGLI ALUNNI ISCRITTI NEGLI ISTITUTI					
	governativi		pareggiati		governativi o pareggiati	
	In com- plesso	che fre- quentavano l'insegna- mento religioso	In com- plesso	che fre- quentavano l'insegna- mento religioso	In com- plesso	che fre- quentavano l'insegna- mento religioso
Licei ginnasi	53.943	16.708	4.538	2.937	58.481	19.645
Ginnasi isolati	9.415	4.893	3.163	1.924	12.578	6.817
Licei scientifici	5.790	1.756	86	—	5.876	1.756
Istituti tecnici	31.154	9.604	4.366	1.654	35.520	11.258
Istituti magistrali	22.116	10.580	—	—	22.116	10.580
Licei femminili	100	28	—	—	100	28
Scuole complementari	47.216	22.982	9.092	5.734	56.308	28.716
TOTALE ...	169.734	66.551	21.245	12.249	190.979	78.800

Le percentuali sugli iscritti degli alunni che frequentavano l'insegnamento religioso sono poi le seguenti:

**Percentuali sugli iscritti degli alunni che frequentavano
l'insegnamento religioso in ciascuna specie degli Istituti di Istruzione media**

(Anno scolastico 1926-27).

Tabella n. 61.

SPECIE DEGLI ISTITUTI	ISTITUTI MEDIA		
	governativi	pareggiati	governativi e pareggiati
Licei ginnasi	31	64	34
Ginnasi isolati	51	60	54
Licei scientifici	30	—	30
Istituti tecnici	30	37	31
Istituti magistrali	47	—	47
Scuole complementari	48	63	50
MEDIA ...	39	57	41

Per gli Istituti governativi il maggior numero di alunni frequentanti l'insegnamento religioso sul complesso degli iscritti si riscontra nei Ginnasi isolati (51 %), nelle Scuole complementari (48 %) e negli Istituti magistrali (47 %).

Per le altre specie di Istituti le percentuali sono alquanto inferiori e si aggirano intorno al 30 % circa.

Per gli Istituti pareggiati si osservano percentuali in ogni caso più elevate di quelle riscontrate per gli Istituti governativi.

2. — NUMERO DEGLI ALUNNI CHE FREQUENTAVANO L'INSEGNAMENTO RELIGIOSO DISTRIBUITO SECONDO I COMPARTIMENTI.

Notevoli variazioni presentano, da Compartimento a Compartimento, i rapporti del numero degli alunni frequentanti l'insegnamento religioso di fronte al complesso degli alunni iscritti.

Riportiamo qui appresso le percentuali sugli iscritti degli alunni frequentanti l'insegnamento religioso in ciascun Compartimento distintamente per gli Istituti governativi, per quelli pareggiati e per gli Istituti governativi e pareggiati in complesso :

Percentuali sugli iscritti degli alunni che frequentavano l'insegnamento religioso negli Istituti di Istruzione media distribuiti per Compartimenti

Tabella n. 6'.

(Anno scolastico 1926-27).

COMPARTIMENTI	ISTITUTI MEDI		
	governativi	pareggiati	governativi e pareggiati
Piemonte.....	35	65	39
Liguria.....	42	82	48
Lombardia.....	56	67	58
Venezia Tridentina.....	55	92	57
Veneto.....	82	59	79
Venezia Giulia e Zara.....	46	58	46
Emilia.....	50	25	48
Toscana.....	25	43	27
Marche.....	15	56	16
Umbria.....	39	76	42
Lazio.....	12	69	18
Abruzzi e Molise.....	26	—	26
Campania.....	20	62	26
Puglie.....	55	55	55
Basilicata.....	34	—	34 ^m
Calabria.....	20	15	19
Sicilia.....	25	21	25
Sardegna.....	44	—	44
REGNO...	39	57	41

Per gli Istituti governativi la percentuale sugli iscritti degli alunni frequentanti l'insegnamento religioso risultava particolarmente elevata nel Veneto (82 %), assai scarsa nella Campania e nelle Calabrie (20 %) e addirittura minima nelle Marche (15 %) e nel Lazio (12 %).

Per gli Istituti pareggiati le percentuali sono sempre più elevate tranne che per i Compartimenti del Veneto, dell'Emilia, delle Calabrie, della Sicilia; negli Abruzzi e Molise sono appena 248 gli alunni iscritti negli Istituti pareggiati e nessuno di questi figura come frequentante l'insegnamento religioso; in Basilicata e in Sardegna mancano completamente gli Istituti pareggiati.

Confrontando le percentuali sopra riportate sugli Istituti governativi e su quelli pareggiati, troviamo che mentre per i primi solo in quattro Compartimenti i frequentanti l'insegnamento religioso superavano il 50 % degli iscritti, per i secondi tale misura era oltrepassata in ben 11 Compartimenti.

CAPITOLO VIII.

Fondazioni e Casse scolastiche.

1. NUMERO DELLE FONDAZIONI E DEGLI ALUNNI BENEFICATI NEGLI ISTITUTI MEDI GOVERNATIVI E PAREGGIATI.

Le notizie sulle Fondazioni per l'anno scolastico 1926-27 sono state rilevate soltanto per Compartimenti e limitatamente agli Istituti medi governativi e pareggiati.

Al principio dell'anno scolastico il numero complessivo delle Fondazioni negli Istituti governativi e pareggiati risultava di 247 (con una media di 24 Fondazioni per ogni 100 Istituti); ma il numero delle Fondazioni si distribuiva alquanto irregolarmente fra i diversi Compartimenti; si aveva, infatti circa il 18% delle Fondazioni in Piemonte, quasi il 23% in Lombardia e il 10% in Emilia; per contro, se ne aveva solo l'1,62% nella Venezia Tridentina, il 0,81% in Sardegna e il 0,40% in Basilicata.

Riportiamo nel prospetto seguente, sempre per Compartimenti, il numero delle Fondazioni e il numero degli alunni beneficiati.

Numero delle Fondazioni e degli alunni beneficiati negli Istituti governativi e pareggiati

(Anno scolastico 1926-27).

Tabella n. 63.

COMPARTIMENTI	Numero delle Fondazioni	NUMERO DEGLI ALUNNI BENEFICATI		
		Maschi	Femmine	Totale
Piemonte.....	44	60	36	96
Liguria.....	7	18	5	23
Lombardia.....	56	107	28	135
Venezia Tridentina.....	4	5	1	6
Veneto.....	14	16	6	22
Venezia Giulia e Zara.....	9	29	18	47
Emilia.....	24	39	25	64
Toscana.....	13	12	4	16
Marche.....	10	10	1	11
Umbria.....	10	20	4	24
Lazio.....	12	43	—	43
Abruzzi e Molise.....	7	12	4	16
Campania.....	10	8	15	23
Puglie.....	8	7	—	7
Basilicata.....	1	—	1	1
Calabrie.....	7	20	10	30
Sicilia.....	9	8	2	10
Sardegna.....	2	4	2	6
REGNO ...	247	418	162	580

Su 1.000 alunni in complesso, il numero degli alunni beneficiati risultava poi così distribuito per Compartimenti:

Numero degli alunni beneficiati dalle Fondazioni degli Istituti governativi e pareggiati

(Cifre proporzionali a 1.000 alunni in complesso).

1 *Tabella n. 64.*

COMPARTIMENTI	Alunni beneficiati su 1.000 alunni in complesso	COMPARTIMENTI	Alunni beneficiati su 1.000 alunni in complesso
Umbria	8,20	Marche.....	2,05
Piemonte.....	6,00	Veneto	1,90
Calabria.....	5,80	Sardegna.....	1,60
Venezia Giulia e Zara.....	5,30	Venezia Tridentina.....	1,30
Lombardia	5,00	Toscana.....	1,30
Emilia	4,40	Campania	1,25
Abruzzi e Molise	3,50	Basilicata	1,00
Lazio	3,40	Puglie.....	0,61
Regno	3,05	Sicilia.....	0,51
Liguria.....	2,20		

2. — **CONSISTENZA PATRIMONIALE E SOMME EROGATE DALLE FONDAZIONI NEGLI ISTITUTI MEDI GOVERNATIVI E PAREGGIATI.**

Al 30 giugno 1927 la consistenza patrimoniale delle Fondazioni risultava complessivamente di 18.282.256 lire, delle quali 15.648.770 lire (ossia l'85,4% del totale) rappresentavano la consistenza degli Istituti governativi e 2.633.486 lire (il 14,6% del totale) la consistenza degli Istituti pareggiati.

Riportiamo qui appresso, distribuita per Compartimenti, la consistenza patrimoniale delle Fondazioni, nonchè la consistenza media per Istituto, nel complesso degli Istituti governativi e pareggiati:

Consistenza patrimoniale delle Fondazioni negli Istituti governativi e pareggiati

(Anno scolastico 1926-27).

Tabella n. 65.

COMPARTIMENTI	CONSISTENZA PATRIMONIALE DELLE FONDAZIONI	
	valore assoluto	per Istituto
	(Valore in lire)	
Piemonte.....	1.145.450	11.688
Liguria	115.130	2.398
Lombardia	5.945.200	47.184
Venezia Tridentina	58.000	2.636
Veneto	1.128.054	17.905
Venezia Giulia e Zara	531.970	11.564
Emilia	2.134.700	26.033
Toscana	763.629	11.067
Marche	308.000	6.844
Umbria	695.600	27.824
Lazio	4.254.823	74.645
Abruzzi e Molise	120.500	3.544
Campania	302.300	3.876
Puglie	261.000	4.143
Basilicata	1.000	167
Calabrie	325.500	12.056
Sicilia	147.400	1.304
Sardegna	44.000	2.200
REGNO ...	18.282.256	17.889

La consistenza media per Istituto varia notevolmente da Compartimento a Compartimento: e infatti, da una consistenza media di 74.645 lire per Istituto nel Lazio, di 47.184 lire per Istituto in Lombardia e di 27.824 lire per Istituto nell'Umbria si scende a 1.304 lire per Istituto in Sicilia e a sole 167 lire per Istituto in Basilicata.

Le somme erogate dalle Fondazioni degli Istituti governativi e pareggiati nell'anno scolastico 1926-27 hanno raggiunto le 487.835 lire, rappresentando, quindi, il 2,7% della corrispondente consistenza patrimoniale.

Diamo la distribuzione per Compartimenti delle somme erogate, oltre alle cifre proporzionali a 100 alunni iscritti:

Somme erogate dalle Fondazioni negli Istituti governativi e pareggiati

(Anno scolastico 1926-27).

Tabella n. 66.

COMPARTIMENTI	SOMME EROGATE DALLE FONDAZIONI	
	valore assoluto	per 100 alunni iscritti
	(Valore in lire)	
Piemonte	32.770	202
Liguria.....	6.655	65
Lombardia	138.797	514
Venezia Tridentina	2.630	57
Veneto.....	40.289	345
Venezia Giulia e Zara	5.666	63
Emilia	10.569	71
Toscana	14.210	112
Marche.....	8.995	157
Umbria	38.492	1.311
Lazio.....	149.350	1.181
Abruzzi e Molise	11.696	253
Campania	3.605	19
Puglie	4.015	35
Basilicata	50	5
Calabrie.....	14.768	283
Sicilia	4.918	25
Sardegna.....	3 0	9
REGNO...	487.835	255

Anche per le somme erogate come per la consistenza patrimoniale si osservano forti differenze da Compartimento a Compartimento: nell'Umbria e nel Lazio furono erogate, rispettivamente, 1.311 e 1.181 lire ogni 100 alunni iscritti; in Sicilia, invece, solo 25 lire, 19 in Campania, 9 in Sardegna e 5 in Basilicata. In cinque Compartimenti soltanto (Lombardia, Veneto, Umbria, Lazio, Calabrie) la somma erogata ogni 100 alunni supera il valore medio del Regno (255 lire erogate ogni 100 alunni); negli altri 13 Compartimenti la somma erogata è notevolmente inferiore a tale valore.

3. — CONSISTENZA PATRIMONIALE E SOMME EROGATE DALLE CASSE SCOLASTICHE NEGLI ISTITUTI MEDI GOVERNATIVI E PAREGGIATI.

L'istituzione delle Casse scolastiche negli Istituti medi risale al 1920 ed ebbe al suo inizio scopo esclusivamente filantropico a favore di alunni meritevoli e in disagiate condizioni. Successivamente, assurse al fine più generale d'integrare l'azione etica e culturale della scuola concorrendo allo sviluppo dell'Istituto e favorendo il miglioramento intellettuale della scolaresca.

Infatti l'istituzione di insegnamenti complementari e liberi, di premi, di borse di studio, le gite d'istruzione, l'acquisto di libri ed oggetti di arricchimento dalle biblioteche e dei gabinetti scientifici, nonchè tutte le manifestazioni che in un modo qualunque hanno contribuito allo svolgersi proficuo dell'attività della scuola, sono state iniziative che hanno ottenuto sussidi finanziari, talvolta rilevanti, dalle rispettive Casse scolastiche. Il preside cura l'istituzione della Cassa scolastica ove non esista, e il suo incremento, e uno speciale Statuto determina lo scopo per il quale l'istituzione è creata.

Il patrimonio della Cassa scolastica è costituito di regola da oblazioni o da contributi privati specialmente di ex alunni e di Enti pubblici e privati ed è amministrato da un consiglio di amministrazione costituito dal preside, presidente, e di almeno due membri scelti tra i professori della scuola, i padri degli alunni e i rappresentanti di speciali Enti, con preferenza per coloro che abbiano in qualche modo favorito le sorti dell'istituzione.

Anche per le Casse scolastiche le notizie rilevate si riferiscono solo agli Istituti governativi e pareggiati; manca la distribuzione dei dati secondo la specie degli Istituti, avendosi, invece, soltanto quella per Compartimenti.

La consistenza patrimoniale delle Casse scolastiche risultava, al 30 giugno 1927, di 17.560.750 lire per il complesso degli Istituti medi governativi e pareggiati: di queste, 16.210.050 lire (circa il 92,1% del totale) spettano agli Istituti governativi e solo 1.350.700 lire (appena il 7,9% del totale) spettano agli Istituti pareggiati.

Per l'insieme degli Istituti governativi e pareggiati la consistenza patrimoniale delle Casse scolastiche e la consistenza media per Istituto erano così distribuite nei diversi Compartimenti:

Consistenza patrimoniale delle Casse scolastiche negli Istituti governativi e pareggiati

(Anno scolastico 1926-27).

Tabella n. 67.

COMPARTIMENTI	CONSISTENZA PATRIMONIALE DELLE CASSE SCOLASTICHE	
	valore assoluto	per Istituto
	(Valore in lire)	
Piemonte.....	1.602.800	16.355
Liguria.....	833.700	17.369
Lombardia.....	2.792.600	22.163
Venezia Tridentina.....	341.100	15.505
Veneto.....	1.367.000	21.698
Venezia Giulia e Zara.....	739.650	16.079
Emilia.....	1.220.200	14.880
Toscana.....	1.011.500	14.659
Marche.....	651.600	14.480
Umbria.....	302.000	12.080
Lazio.....	933.900	16.384
Abruzzi e Molise.....	774.100	22.767
Campania.....	1.219.900	15.639
Puglie.....	1.003.100	15.922
Basilicata.....	146.500	24.417
Calabrie.....	461.800	17.104
Sicilia.....	1.798.300	15.914
Sardegna.....	361.000	18.050
REGNO...	17.560.750	17.182

La distribuzione per Compartimenti della consistenza patrimoniale, tenendo conto del diverso numero di Istituti da Compartimento a Compartimento, si presenta abbastanza regolare ed uniforme.

Quanto alle somme erogate dalle Casse scolastiche nell'anno scolastico 1926-27, esse risultarono di 1.708.112 lire, ossia il 9,7% della consistenza patrimoniale corrispondente.

Riportiamo qui appresso l'ammontare complessivo delle somme erogate dalle Casse scolastiche degli Istituti governativi e pareggiati distribuito per Compartimenti, come pure le cifre proporzionali a 100 alunni iscritti:

Somme erogate dalle Casse scolastiche negli Istituti governativi e pareggiati

(Anno scolastico 1926-27).

Tabella n. 68.

COMPARTIMENTI	SOMME EROGATE DALLE CASSE SCOLASTICHE	
	valore assoluto	per 100 alunni iscritti
	(Valore in lire)	
Piemonte	167.984	1.036
Liguria	90.892	881
Lombardia	247.675	916
Venezia Tridentina.....	35.419	777
Veneto	132.038	1.132
Venezia Giulia e Zara.....	113.451	1.269
Emilia	122.089	830
Toscana	77.741	611
Marche	61.278	1.140
Umbria	19.506	658
Lazio	129.595	1.025
Abruzzi e Molise	34.930	757
Campania	117.981	639
Puglie	95.366	831
Basilicata	13.468	1.443
Calabrie	28.490	547
Sicilia	197.736	1.015
Sardegna	22.673	598
REGNO...	1.708.112	894

**4. — NUMERO DEGLI ALUNNI DISPENSATI DALLE TASSE NEGLI ISTITUTI
MEDI GOVERNATIVI E PAREGGIATI.**

Anche le notizie sugli alunni dispensati dalle tasse si riferiscono agli Istituti governativi e pareggiati.

Per gli Istituti governativi si avevano 24.819 alunni dispensati, dei quali, per merito, poco meno del 60 % e, per altri motivi, poco più del 40%. Per gli Istituti pareggiati si ebbero soltanto 1.348 alunni esonerati dalle tasse: di questi, per merito il 44 % e per altri motivi il 56 %.

Riportiamo qui appresso le percentuali dei dispensati sugli iscritti in ciascuna specie degli Istituti d'istruzione media:

Percentuali sugli iscritti degli alunni dispensati dal pagamento delle tasse scolastiche in ciascuna specie degli Istituti di Istruzione media

(Anno scolastico 1926-27).

Tabella n. 69.

SPECIE DEGLI ISTITUTI	PERCENTUALE DEI DISPENSATI SUGLI ISCRITTI NEGLI ISTITUTI		
	governativi	pareggiati	governativi e pareggiati
Licei ginnasi	13,7	3,7	13,0
Ginnasi isolati.....	17,1	6,4	14,4
Licei scientifici	12,4	3,5	12,3
Istituti tecnici	14,6	8,1	13,8
Istituti magistrali.....	18,8	0 —	18,8
Licei femminili.....	6,0	0 —	6,0
Scuole complementari	13,5	7,1	12,5
TOTALE...	14,6	6,5	13,7

Le percentuali dei dispensati sugli iscritti sono sempre assai maggiori negli Istituti governativi che negli Istituti pareggiati. Per i primi il 14,6 % degli iscritti era dispensato dalle tasse, per i secondi, invece, il 6,5 % solamente.

CAPITOLO IX.

Situazione finanziaria degli Istituti.

Fra le speciali ricerche compiute sull'insegnamento medio nell'anno scolastico 1926-27 figura anche quella sulla situazione finanziaria degli Istituti, ma limitatamente agli Istituti medi governativi e pareggiati.

Per la situazione finanziaria degli Istituti governativi, sono annoverate le sole entrate relative al bilancio statale (per contributi di Enti pubblici, tasse, ecc.); quanto alle spese, invece, oltre a quelle sostenute dallo Stato, figurano anche quelle sostenute dalle Provincie e dai Comuni.

Considerando, per ora, le entrate e le spese iscritte nel bilancio statale troviamo, nel 1926-27, un complesso di entrate per 74.341.638 lire così ripartite: contributi di Enti locali 34.993.963; entrate per tasse scolastiche 39.241.437; entrate varie 106.238 lire. La spesa complessiva, per contro, ammontava a 175.482.076 lire: la differenza (101.140.438 lire) indica l'onere sostenuto dallo Stato per il mantenimento degli Istituti governativi.

Per quanto riguarda le scuole paregiate, si sono avute entrate per 11.758.265 lire e spese per 17.774.594 lire: la differenza fra le entrate e le spese (6.016.329 lire) è colmata mediante versamenti speciali degli Enti locali, che provvedono alle diverse scuole paregiate; si rileva, al riguardo, come i contributi segnati nelle tre prime colonne della Tavola XLI riportata in fondo al presente volume, siano da ritenersi contributi ordinari derivanti da redditi patrimoniali, donazioni, ecc.

Riportiamo qui appresso l'ammontare complessivo delle entrate e delle spese, distribuito secondo la specie degli Istituti, tanto per le scuole governative che per quelle paregiate:

Ammontare complessivo delle entrate e delle spese negli Istituti di Istruzione media

(Valore in lire).

Tabella n. 70.

SPECIE DEGLI ISTITUTI	ISTITUTI GOVERNATIVI			ISTITUTI PAREGGIATI		
	Entrate	Spese (1)	Differenza	Entrate	Spese	Differenza
Licei ginnasi	25.986.476	55.975.792	— 29.989.316	2.755.351	3.503.860	— 748.509
Ginnasi isolati	4.792.364	13.490.327	— 8.697.963	1.720.936	2.359.762	— 638.826
Licei scientifici	4.318.945	7.730.261	— 3.461.316	164.615	164.615	—
Istituti tecnici	15.405.657	33.993.147	— 18.587.490	3.482.535	5.303.846	— 1.821.311
Istituti magistrali	6.384.641	24.222.216	— 17.837.575	—	—	—
Scuole complementari	17.453.555	40.020.333	— 22.566.778	3.634.828	6.442.511	— 2.807.683
TOTALE...	74.341.638	175.482.076	— 101.140.438	11.758.265	17.774.594	— 6.016.329

(1) Sostenute dallo Stato.

Dalle cifre ora esposte si può ricavare, per gli Istituti governativi e per gli Istituti pareggiati distintamente, la distribuzione percentuale delle entrate come delle spese fra le varie specie di Istituti:

**Distribuzione percentuale delle entrate e delle spese
negli Istituti medi governativi e pareggiati**

(Anno scolastico 1926-27).

Tabella n. 71.

SPECIE DEGLI ISTITUTI	ISTITUTI GOVERNATIVI		ISTITUTI PAREGGIATI	
	Distribuzione percentuale delle entrate	Distribuzione percentuale delle spese	Distribuzione percentuale delle entrate	Distribuzione percentuale delle spese
Licei ginnasi	35,0	31,9	23,5	19,8
Ginnasi isolati.....	6,4	7,7	14,6	13,3
Licei scientifici	5,8	4,4	1,4	0,9
Istituti tecnici	20,7	19,4	29,7	29,9
Istituti magistrali	8,6	13,8	0 —	0 —
Scuole complementari	23,5	22,8	30,8	36,1
TOTALE...	100,0	100,0	100,0	100,0

Come si vede dal prospetto, per gli Istituti governativi il 35 % delle entrate è dato dai Licei ginnasi, il 23,5 % dalle Scuole complementari, il 20,7 % dagli Istituti tecnici; analogamente, per le spese, il 31,9 % è assegnato ai Licei ginnasi, il 22,8 % alle Scuole complementari, il 19,4 % agli Istituti tecnici.

Per gli Istituti pareggiati, invece, il 30,8 % delle entrate si deve alle Scuole complementari, il 29,7 % agli Istituti tecnici e solo il 23,5 % ai Licei ginnasi; per le spese, il 36,1 % risulta a favore delle Scuole complementari, il 29,9 % a favore degli Istituti tecnici e il 19,8 % a favore dei Licei ginnasi.

È poi interessante vedere come si distribuiscono le entrate in rapporto alle spese, secondo le varie specie degli Istituti; infatti, ponendo uguale a 100 il totale delle spese sostenute dallo Stato per gli Istituti governativi, le entrate corrispondenti rappresentano solo il 42,4 %. Nel considerare le varie specie di Istituti, troviamo, in rapporto alle spese, le entrate minori per gli Istituti magistrali e quelle maggiori per i Licei scientifici, con il 26,4 % e con il 55,5 % rispettivamente sul complesso delle spese.

Per gli Istituti pareggiati, invece, le entrate costituiscono il 66,2 % sulle spese in complesso; ma per le Scuole complementari le entrate non superano il 57 %, mentre per i Licei scientifici le entrate raggiungono il 100 % della spesa complessiva.

Nella tabella che segue riportiamo i risultati per le varie specie di Istituti governativi e pareggiati:

**Rapporti percentuali fra le entrate e le spese
in ciascuna specie degli Istituti medi governativi e pareggiati**

(Anno scolastico 1926-27).

Tabella n. 72.

SPECIE DEGLI ISTITUTI	VALORE DELLE ENTRATE FATTE UGUALI A 100 LE SPESE NEGLI ISTITUTI MEDI	
	governativi	pareggiati
Licei ginnasi.....	46,4	78,6
Ginnasi isolati.....	35,5	72,9
Licei scientifici.....	55,5	100,0
Istituti tecnici.....	45,3	65,7
Istituti magistrali.....	26,4	0 -
Scuole complementari.....	43,6	56,4
TOTALE...	42,4	66,2

Sia negli Istituti governativi che negli Istituti pareggiati, la spesa maggiore è quella sostenuta per il personale insegnante (amministrativo e subalterno).

Nel bilancio statale, per le sole scuole governative, tale spesa risulta di 171.492.451 lire, contro una spesa complessiva di 175.482.076 lire (pari al 97,7%); per le scuole pareggiate, invece, la spesa per il personale risulta di 15.421.195 lire sopra una spesa complessiva di 17.774.594 lire (pari all'86,6 %).

Le entrate dovute alle tasse scolastiche (di iscrizione, di immatricolazione e frequenza) negli Istituti governativi, rappresentano 39.241.437 lire sopra un complesso di entrate per 74.341.638 lire (ossia il 52,8 %); negli Istituti pareggiati, le entrate per tasse scolastiche figurano per 5.337.833 lire sopra un totale di entrate per 11.758.265 lire (ossia per il 45,2 %).

Nella tabella seguente sono riportate tali principali fonti di entrata e di spesa, con le relative proporzioni sulle entrate o sulle spese complessive, per ciascuna specie degli Istituti governativi e pareggiati.

**Entrate per tasse scolastiche e spese per il personale
negli Istituti medi governativi e pareggiati**

(Anno scolastico 1926-27).

Tabella n. 73.

SPECIE DEGLI ISTITUTI	Entrate per tasse scolastiche negli Istituti				Spese per il personale insegnante amministrativo e subalterno negli Istituti			
	governativi		pareggiati		governativi		pareggiati	
	Cifre assolute	% sulle entrate in complesso	Cifre assolute	% sulle entrate in complesso	Cifre assolute	% sulle spese in complesso	Cifre assolute	% sulle spese in complesso
Licei ginnasi.....	15.436.904	59,4	1.693.362	60,4	54.055.348	96,5	2.975.394	85,0
Ginnasi isolati.....	1.833.723	38,2	775.755	45,6	13.297.977	98,6	2.089.062	87,0
Licei scientifici.....	2.333.773	54,3	—	—	7.666.569	98,5	130.613	81,6
Istituti tecnici.....	8.991.383	59,9	1.225.100	35,0	33.419.699	98,3	4.673.881	88,2
Istituti magistrali.....	3.657.673	53,7	—	—	23.696.923	97,8	—	—
Scuole complementari....	6.987.981	41,1	1.643.616	45,7	39.355.935	98,3	5.552.245	86,7
TOTALE...	39.241.437	52,8	5.337.833	45,2	171.492.451	97,7	15.421.195	86,6

Si vede facilmente come, sia per gli Istituti governativi che per gli Istituti pareggiati, le entrate dovute a tasse scolastiche rappresentino circa il 50 % delle entrate in complesso, e come le spese per il personale insegnante (amministrativo e subalterno) costituiscano l'onere maggiore per ciascuna specie di Istituti e superino di gran lunga l'entrata anzidetta.

Nell'accennare alle spese per gli Istituti medi governativi si è osservato come, oltre alle spese sostenute dallo Stato, siano state rilevate anche le spese sostenute dagli Enti locali (Province e Comuni). Tali spese non raggiungono un ammontare molto elevato: e infatti, le spese sostenute dalle Province raggiungono solo l'8 % delle spese sostenute dallo Stato, e quelle sostenute dai Comuni solo il 12 %.

Complessivamente, le spese degli Enti locali per gli Istituti medi governativi superano i 35 milioni e rappresentano appena il 20 % del totale delle spese sostenute dallo Stato per gli Istituti medi governativi nel 1926-27.

Infine, per le diverse categorie di spese (locali, arredamento, personale, ecc.) complessivamente sostenute dallo Stato, dalle Province

e dai Comuni, riportiamo, distintamente per ciascuna specie di Istituti, i valori proporzionali a 100 lire di spesa complessiva:

Distribuzione percentuale delle spese sostenute dallo Stato, dalle Provincie e dai Comuni per ciascuna specie degli Istituti medi governativi

(Anno scolastico 1926-27).

Tabella n. 74.

SPECIE DEGLI ISTITUTI	S P E S E							
	per i locali	per l'arredamento	per gabinetti e biblioteche	per il personale			varie	In complesso
				insegnante		amministrativo e subalterno		
				ordinario	straordinario			
Licei ginnasi	3,12	2,72	1,19	72,52	7,65	10,62	2,18	100,00
Ginnasi isolati	2,19	1,96	0,66	78,99	8,57	6,51	1,12	100,00
Licei scientifici	6,26	5,40	7,98	57,15	5,78	15,49	1,94	100,00
Istituti tecnici	6,08	3,41	1,79	65,43	7,35	13,40	2,54	100,00
Istituti magistrali	3,68	3,86	0,86	71,26	6,56	12,04	1,74	100,00
Scuole complementari	4,62	4,75	1,22	68,75	7,66	11,87	1,13	100,00
TOTALE	4,31	3,61	1,62	69,49	7,40	11,71	1,86	100,00

La più importante categoria di spesa è quella per il personale insegnante ordinario che, per l'insieme degli Istituti, raggiunge il 69 % sul totale delle spese: mentre, però, per i Licei scientifici tale spesa raggiunge appena il 57 % sul totale, per i Ginnasi isolati essa rappresenta, invece, circa il 79 % sul totale delle spese sostenute per tale specie di Istituti.

1. The first part of the document discusses the importance of maintaining accurate records of all transactions and activities. It emphasizes that this is essential for ensuring transparency and accountability in the organization's operations.

2. The second part of the document outlines the various methods and tools used to collect and analyze data. It highlights the need for consistent and reliable data collection processes to support effective decision-making.

3. The third part of the document focuses on the role of technology in data management and analysis. It discusses how modern software solutions can streamline data collection, storage, and reporting, thereby improving efficiency and accuracy.

4. The fourth part of the document addresses the challenges associated with data management, such as data quality, security, and privacy. It provides strategies to mitigate these risks and ensure that data is used responsibly and ethically.

5. The fifth part of the document concludes by summarizing the key findings and recommendations. It stresses the importance of ongoing monitoring and evaluation to ensure that data management practices remain effective and aligned with the organization's goals.

6. The sixth part of the document provides a detailed overview of the data collection process, including the identification of data sources, the design of data collection instruments, and the implementation of data collection procedures.

7. The seventh part of the document discusses the various methods used for data analysis, such as descriptive statistics, inferential statistics, and regression analysis. It explains how these methods can be used to interpret data and draw meaningful conclusions.

8. The eighth part of the document focuses on the importance of data visualization in communicating complex information. It explores different types of charts and graphs and provides guidelines for creating clear and effective visualizations.

9. The ninth part of the document addresses the ethical considerations surrounding data management and analysis. It discusses the need for transparency, informed consent, and data protection to ensure that data is used in a fair and responsible manner.

10. The tenth part of the document provides a final summary and concludes the document. It reiterates the key points discussed throughout the document and offers final thoughts on the importance of data management in the modern business environment.

TAVOLE

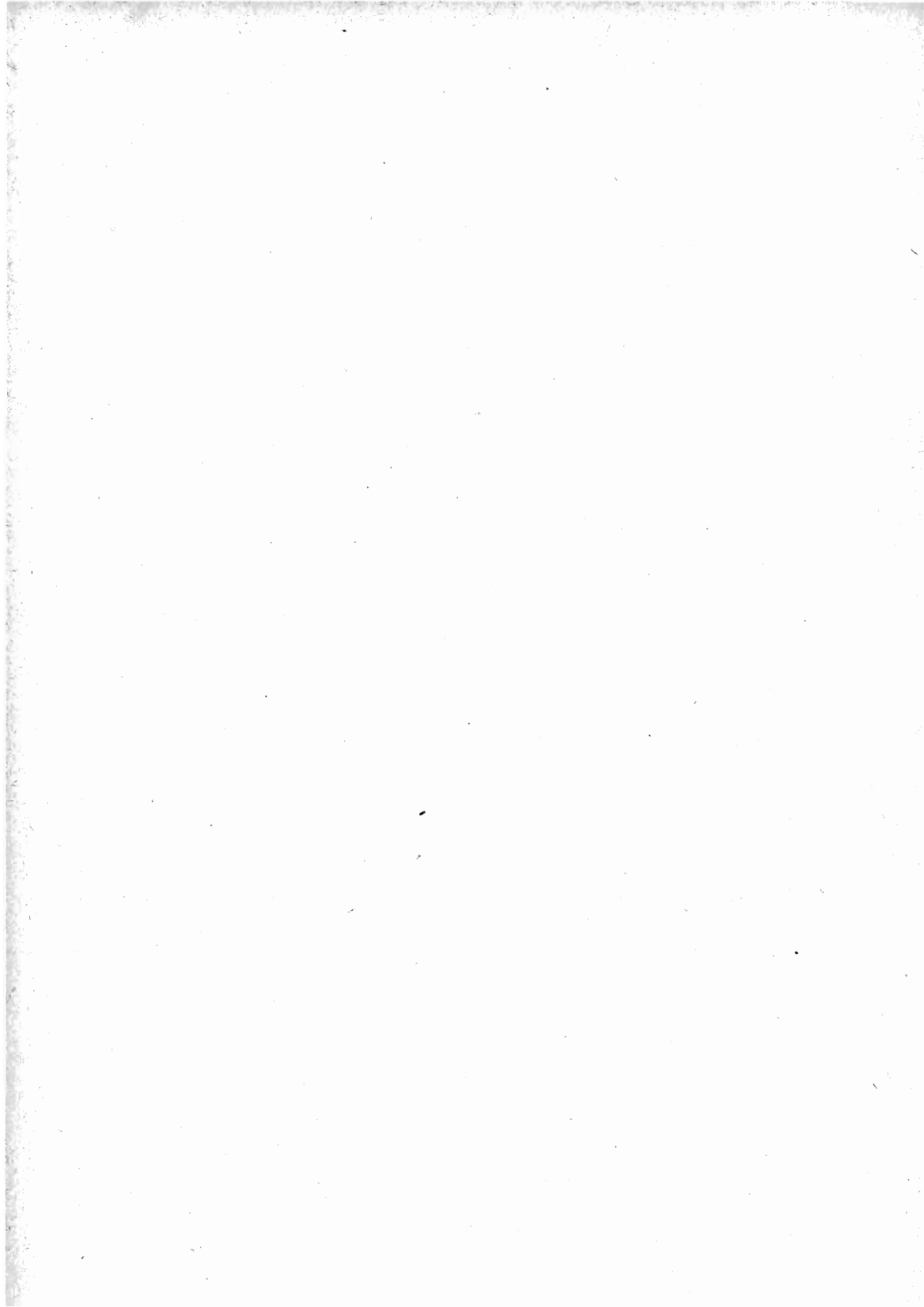

Popolazione scolastica nei Licei-ginnasi governativi distribuita per sesso, anni di corso e Compartimenti
(Anno scolastico 1926-27).

ANNI DI CORSO	ALUNNI															
	Iscritti al principio dell'anno scolastico			Ripetenti			Frequentanti alla fine dell'anno scolastico			Scrutinati						
	M.	F.	Totale	M.	F.	Totale	M.	F.	Totale	Con media di almeno 8/10			Con media inferiore a 6/10			
										M.	F.	Totale	M.	F.	Totale	
PIEMONTE.																
Ginnasio	1° anno	385	224	609	30	11	41	355	203	558	25	32	57	126	49	175
	2° »	312	150	462	19	4	23	297	139	436	20	19	39	87	31	118
	3° »	262	135	397	24	7	31	253	129	382	20	6	26	81	35	116
	4° »	347	169	516	24	2	26	343	172	515	21	12	33	100	39	139
	5° »	308	131	439	34	18	52	293	125	418	20	9	29	102	29	131
Liceo	1° anno	346	97	443	13	8	21	330	91	421	20	5	25	106	9	115
	2° »	250	97	347	7	—	7	248	95	343	17	8	25	43	2	45
	3° »	309	80	389	58	4	62	295	73	368	22	5	27	68	6	74
IN COMPLESSO ...		2.519	1.083	3.602	209	54	263	2.414	1.027	3.441	165	96	261	713	200	913
LIGURIA.																
Ginnasio	1° anno	286	132	418	25	5	30	270	122	392	11	10	21	105	32	137
	2° »	248	107	355	17	5	22	231	100	331	11	6	17	73	32	105
	3° »	207	68	275	29	12	41	200	65	265	4	3	7	97	17	114
	4° »	220	71	291	14	3	17	205	66	271	5	5	10	92	15	107
	5° »	189	78	267	20	8	28	175	76	251	10	8	18	59	15	74
Liceo	1° anno	263	71	334	11	2	13	244	64	308	3	2	5	105	14	119
	2° »	156	59	215	4	4	8	146	61	207	10	10	20	12	6	18
	3° »	183	58	241	21	6	27	171	57	228	7	6	13	29	5	34
IN COMPLESSO ...		1.752	644	2.396	141	45	186	1.642	611	2.253	61	50	111	572	136	708

Segue TAVOLA I.

Popolazione scolastica nei Licei-ginnasi governativi distribuita per sesso, anni di corso e Compartimenti

(Anno scolastico 1926-27).

ANNI DI CORSO	ALUNNI															
	Iscritti al principio dell'anno scolastico			Ripetenti			Frequentanti alla fine dell'anno scolastico			Scrutinati						
	M.	F.	Totale	M.	F.	Totale	M.	F.	Totale	Con media di almeno 8/10			Con media inferiore a 6/10			
										M.	F.	Totale	M.	F.	Totale	
LOMBARDIA.																
Ginnasio	1° anno	653	373	1.026	40	10	50	629	350	979	30	46	76	201	67	268
	2° »	584	273	857	25	7	32	566	257	823	43	34	77	157	43	200
	3° »	450	219	669	63	22	85	432	212	644	14	11	25	162	57	219
	4° »	513	278	791	42	10	52	477	256	733	16	18	34	177	54	231
	5° »	428	216	644	67	16	83	408	200	608	27	14	41	186	86	272
Liceo	1° anno	449	156	605	31	10	41	407	143	550	18	7	25	143	26	169
	2° »	331	143	474	5	3	8	329	133	462	22	10	32	74	17	91
	3° »	337	129	466	82	16	98	324	140	464	13	17	30	19	20	39
IN COMPLESSO ...	3.745	1.787	5.532	355	94	449	3.572	1.691	5.263	183	157	340	1.038	320	1.358	
VENEZIA TRIDENTINA.																
Ginnasio	1° anno	78	35	113	9	4	13	69	30	99	12	—	12	21	12	33
	2° »	59	16	85	7	1	8	68	16	84	11	3	14	15	4	19
	3° »	86	23	109	16	2	18	84	22	106	7	2	9	28	8	36
	4° »	74	19	93	1	—	1	73	16	89	2	1	3	27	3	30
	5° »	82	12	94	4	—	4	85	12	97	3	—	3	23	8	31
Liceo.....	1° anno	58	7	65	1	—	1	56	6	62	3	1	4	12	—	12
	2° »	59	7	66	—	—	—	57	8	65	3	2	5	12	1	13
	3° »	40	7	47	3	—	3	40	7	47	—	—	—	13	—	13
IN COMPLESSO ...	546	126	672	41	7	48	532	117	649	41	9	50	151	36	187	

Popolazione scolastica nei Licei-ginnasi governativi distribuita per sesso, anni di corso e Compartimenti
(Anno scolastico 1926-27).

ANNI DI CORSO	A L U N N I															
	Iscritti al principio dell'anno scolastico			Ripetenti			Frequentanti alla fine dell'anno scolastico			Scrutinati						
	M.	F.	Totale	M.	F.	Totale	M.	F.	Totale	Con media di almeno 8/10			Con media inferiore a 6/10			
										M.	F.	Totale	M.	F.	Totale	
VENETO.																
Ginnasio	1° anno	317	148	465	39	16	55	289	139	428	17	11	28	116	30	146
	2° »	274	112	386	21	5	26	255	105	360	10	4	14	107	25	132
	3° »	264	88	352	53	9	62	247	84	331	9	5	14	139	31	170
	4° »	253	118	371	12	8	20	242	113	355	9	6	15	112	26	138
	5° »	291	84	375	44	5	49	280	83	363	10	7	17	121	24	145
Liceo	1° anno	282	58	340	28	3	31	265	55	320	9	8	17	106	12	118
	2° »	198	54	252	4	1	5	194	52	246	13	6	19	43	6	49
	3° »	200	44	244	32	2	34	191	43	234	8	6	14	42	3	45
IN COMPLESSO ...	2.079	706	2.785	233	49	282	1.963	674	2.637	85	53	138	786	157	943	
VENEZIA GIULIA E ZARA.																
Ginnasio	1° anno	326	109	435	36	9	45	316	102	418	11	13	24	99	24	123
	2° »	313	116	429	41	5	46	303	112	415	24	11	35	80	16	96
	3° »	308	80	388	57	4	61	299	77	376	18	10	28	107	17	124
	4° »	234	67	301	19	1	20	221	63	284	11	4	15	66	8	74
	5° »	197	48	245	30	4	34	190	47	237	14	2	16	55	8	63
Liceo	1° anno	161	37	198	11	1	12	153	31	184	14	4	18	45	3	48
	2° »	125	41	166	4	—	4	119	39	158	8	7	15	13	3	16
	3° »	135	29	164	9	2	11	124	28	152	12	11	23	15	—	15
IN COMPLESSO ...	1.799	527	2.326	207	26	233	1.725	499	2.224	112	62	174	480	79	559	

Segue TAVOLA I.

Popolazione scolastica nei Licei-ginnasi governativi distribuita per sesso, anni di corso e Compartimenti

(Anno scolastico 1926-27).

ANNI DI CORSO	ALUNNI														
	Iscritti al principio dell'anno scolastico			Ripetenti			Frequentanti alla fine dell'anno scolastico			Scrutinati					
	M.	F.	Totale	M.	F.	Totale	M.	F.	Totale	Con media di almeno 8/10			Con media inferiore a 6/10		
										M.	F.	Totale	M.	F.	Totale

EMILIA.

Ginnasio	1° anno	542	244	786	52	20	72	503	234	737	30	13	43	198	70	268
	2° »	424	188	612	36	11	47	406	183	589	25	13	38	150	60	210
	3° »	337	149	486	46	24	70	320	143	463	6	5	11	167	47	214
	4° »	378	148	526	35	12	47	359	140	499	27	11	38	124	49	173
	5° »	312	130	442	34	10	44	294	121	415	10	6	16	131	42	173
Liceo	1° anno	325	111	436	31	4	35	302	107	409	8	3	11	115	30	145
	2° »	223	82	305	9	—	9	208	79	287	14	5	19	48	7	55
	3° »	204	75	279	35	2	37	200	72	272	9	11	20	62	6	68
IN COMPLESSO ...		2.745	1.127	3.872	278	83	361	2.602	1.079	3.681	129	67	196	995	311	1.306

TOSCANA.

Ginnasio	1° anno	483	218	701	49	15	64	446	208	654	25	14	39	206	59	265
	2° »	373	167	540	29	4	33	354	160	514	18	15	33	138	41	179
	3° »	312	123	435	28	7	35	306	118	418	11	4	15	144	46	190
	4° »	424	151	575	29	3	32	396	138	534	15	10	25	179	29	208
	5° »	311	155	466	36	9	45	288	145	434	10	12	22	126	40	166
Liceo	1° anno	347	100	447	21	4	25	320	92	412	6	5	11	147	31	178
	2° »	222	64	286	8	—	8	212	61	273	11	5	16	40	11	51
	3° »	236	64	300	36	7	43	219	62	281	9	2	11	73	13	86
IN COMPLESSO ...		2.708	1.042	3.750	236	49	285	2.536	984	3.520	105	67	172	1.053	270	1.323

Popolazione scolastica nei Licei-ginnasi governativi distribuita per sesso, anni di corso e Compartimenti
(Anno scolastico 1926-27).

ANNI DI CORSO		ALUNNI														
		Iscritti al principio dell'anno scolastico			Ripetenti			Frequentanti alla fine dell'anno scolastico			Scrutinati					
		M.	F.	Totale	M.	F.	Totale	M.	F.	Totale	Con media di almeno 8/10			Con media inferiore a 6/10		
											M.	F.	Totale	M.	F.	Totale
MARCHE.																
Ginnasio	1° anno	262	91	353	29	3	32	247	91	338	14	10	24	106	30	136
	2° »	185	70	255	24	2	26	178	71	249	6	7	13	68	25	93
	3° »	145	57	202	26	10	36	140	55	195	1	3	4	75	24	99
	4° »	209	72	281	26	7	33	205	70	275	4	4	8	85	13	98
	5° »	137	56	193	15	9	24	137	54	191	3	5	8	62	26	88
Liceo	1° anno	165	37	202	9	1	10	151	38	189	3	—	3	61	6	67
	2° »	126	31	157	4	—	4	120	30	150	4	—	4	27	6	33
	3° »	133	34	167	21	3	24	122	30	152	2	1	3	39	11	50
IN COMPLESSO ...		1.362	448	1.810	154	35	189	1.200	439	1.739	37	30	67	523	141	664
UMBRIA.																
Ginnasio	1° anno	94	31	125	11	3	14	90	30	120	3	—	3	41	14	55
	2° »	65	24	89	7	2	9	63	23	86	—	3	3	20	8	28
	3° »	55	21	76	10	1	11	51	20	71	4	1	5	33	5	38
	4° »	61	19	80	3	1	4	60	18	78	—	1	1	34	5	39
	5° »	62	14	76	11	1	12	59	13	72	—	—	—	22	4	26
Liceo	1° anno	62	12	74	8	—	8	67	12	79	1	—	1	25	5	30
	2° »	43	6	49	2	—	2	39	6	45	1	—	1	10	3	13
	3° »	51	4	55	9	—	9	49	4	53	—	—	—	20	—	20
IN COMPLESSO ...		493	131	624	61	8	69	478	126	604	9	5	14	205	44	249

Popolazione scolastica nei Licei-ginnasi governativi distribuita per sesso, anni di corso e Compartimenti
(Anno scolastico 1926-27).

ANNI DI CORSO		ALUNNI														
		Iscritti al principio dell'anno scolastico			Ripetenti			Frequentanti alla fine dell'anno scolastico			Scrutinati					
		M.	F.	Totale	M.	F.	Totale	M.	F.	Totale	Con media di almeno 8/10			Con media inferiore a 6/10		
											M.	F.	Totale	M.	F.	Totale
LAZIO.																
Ginnasio	1° anno	568	198	766	17	7	24	548	196	744	22	8	30	231	61	292
	2° »	492	172	664	26	7	33	474	172	646	33	17	50	203	48	251
	3° »	390	122	512	25	9	34	368	131	499	6	3	9	228	42	270
	4° »	452	135	587	24	4	28	425	146	571	25	6	31	213	44	257
	5° »	440	125	565	28	7	35	408	145	553	8	7	15	195	27	222
Liceo	1° anno	456	111	567	21	4	25	427	104	531	15	6	21	181	18	199
	2° »	324	87	411	8	—	8	308	92	400	14	1	15	67	3	70
	3° »	344	107	451	52	12	64	324	106	430	17	6	23	82	6	88
IN COMPLESSO ...		3.466	1.057	4.523	201	50	251	3.282	1.092	4.374	140	54	194	1.400	249	1.649
ABRUZZI E MOLISE.																
Ginnasio	1° anno	202	86	288	29	3	32	187	81	268	17	8	25	64	32	96
	2° »	190	76	266	15	2	17	180	74	254	11	9	20	82	20	102
	3° »	165	45	210	23	8	31	157	40	197	3	—	3	104	23	127
	4° »	161	33	194	16	2	18	148	32	180	4	5	9	56	14	70
	5° »	165	32	197	19	2	21	149	30	179	1	1	2	67	13	80
Liceo	1° anno	155	30	185	8	3	11	146	28	174	7	2	9	71	16	87
	2° »	123	24	152	5	3	8	122	24	146	8	1	9	45	8	53
	3° »	145	25	170	16	5	21	140	22	162	1	2	3	80	6	86
IN COMPLESSO ...		1.311	351	1.662	131	23	159	1.229	331	1.560	52	28	80	569	132	701

Popolazione scolastica nei Licei-ginnasi governativi distribuita per sesso, anni di corso e Compartimenti
(Anno scolastico 1926-27).

ANNI DI CORSO		ALUNNI														
		Iscritti al principio dell'anno scolastico			Ripetenti			Frequentanti alla fine dell'anno scolastico			Scrutinati					
		M.	F.	Totale	M.	F.	Totale	M.	F.	Totale	Con media di almeno 8/10			Con media inferiore a 6/10		
											M.	F.	Totale	M.	F.	Totale
CAMPANIA.																
Ginnasio	1° anno	958	276	1.234	97	18	115	905	262	1.167	35	15	50	474	94	568
	2° »	792	205	997	77	7	84	735	188	923	40	23	63	361	79	440
	3° »	765	184	949	142	35	177	728	171	899	10	3	13	491	82	573
	4° »	804	137	941	89	9	98	720	120	840	19	5	24	439	55	494
	5° »	770	137	907	96	5	101	733	131	864	14	6	20	445	49	494
Liceo	1° anno	704	116	820	61	6	67	644	109	753	19	4	23	359	48	407
	2° »	447	107	554	24	3	27	421	95	516	11	11	22	162	23	185
	3° »	616	89	705	165	18	183	557	84	641	10	5	15	303	35	338
IN COMPLESSO ...		5.856	1.251	7.107	751	101	852	5.443	1.160	6.603	158	72	230	3.034	465	3.499
PUGLIE.																
Ginnasio	1° anno	505	115	620	52	6	58	473	111	584	19	9	28	226	38	264
	2° »	441	126	567	29	3	32	419	116	535	24	11	35	192	37	229
	3° »	397	83	480	62	8	70	380	79	459	4	4	8	257	38	295
	4° »	410	71	481	37	—	37	380	69	449	11	3	14	177	14	191
	5° »	367	75	442	19	7	26	355	66	421	13	11	24	165	16	181
Liceo	1° anno	367	48	415	16	1	17	340	45	385	11	3	14	149	14	163
	2° »	262	44	306	5	—	5	241	41	282	12	2	14	82	6	88
	3° »	294	56	350	52	5	57	276	54	330	5	4	9	102	12	114
IN COMPLESSO ...		3.043	618	3.661	272	30	302	2.864	581	3.445	99	47	146	1.350	175	1.525

Segue TAVOLA I.

Popolazione scolastica nei Licei-ginnasi governativi distribuita per sesso, anni di corso e Compartimenti
(Anno scolastico 1926-27).

ANNI DI CORSO		ALUNNI														
		Iscritti al principio dell'anno scolastico			Ripetenti			Frequentanti alla fine dell'anno scolastico			Scrutinati					
		M.	F.	Totale	M.	F.	Totale	M.	F.	Totale	Con media di almeno 8/10			Con media inferiore a 6/10		
											M.	F.	Totale	M.	F.	Totale
BASILICATA.																
Ginnasio	1° anno	64	10	74	3	—	3	63	11	74	5	—	5	20	4	24
	2° »	45	10	55	2	—	2	46	10	56	4	—	4	14	1	15
	3° »	42	6	48	4	2	6	41	5	46	—	—	—	11	2	13
	4° »	62	4	66	4	—	4	62	5	67	6	—	6	16	1	17
	5° »	38	9	47	1	—	1	37	9	46	2	1	3	17	4	21
Liceo	1° anno	35	4	39	1	—	1	34	4	38	2	—	2	11	1	12
	2° »	30	3	33	2	—	2	29	3	32	1	—	1	5	1	6
	3° »	22	1	23	3	—	3	22	1	23	—	1	1	3	—	3
IN COMPLESSO ...		338	47	385	20	2	22	334	48	382	20	2	22	97	14	111
CALABRIE.																
Ginnasio	1° anno	324	56	380	8	1	9	291	51	342	11	5	16	144	28	172
	2° »	209	38	247	17	9	26	192	32	224	9	2	11	99	17	116
	3° »	171	21	192	40	4	44	160	18	178	3	1	4	94	16	110
	4° »	190	43	233	25	3	28	176	41	217	1	—	1	106	20	126
	5° »	189	23	212	18	1	19	166	18	184	8	—	8	58	4	62
Liceo.....	1° anno	173	22	195	10	2	12	162	20	182	10	1	11	82	10	92
	2° »	145	15	160	2	—	2	115	15	130	4	—	4	52	4	56
	3° »	131	19	150	17	2	19	122	18	140	—	2	2	51	4	55
IN COMPLESSO ...		1.532	237	1.769	137	22	159	1.384	213	1.597	46	11	57	686	103	789

Popolazione scolastica nei Licei-ginnasi governativi distribuita per sesso, anni di corso e Compartimenti
(Anno scolastico 1926-27).

ANNI DI CORSO		ALUNNI														
		Iseriti al principio dell'anno scolastico			Ripetenti			Frequentanti alla fine dell'anno scolastico			Scrutinati					
		M.	F.	Totale	M.	F.	Totale	M.	F.	Totale	Con media di almeno 8/10			Con media inferiore a 6/10		
											M.	F.	Totale	M.	F.	Totale
SICILIA.																
Ginnasio	1° anno	736	239	975	47	16	63	679	220	899	55	27	82	330	85	415
	2° »	618	207	825	52	13	65	570	184	754	95	22	117	283	57	340
	3° »	515	124	639	84	10	94	469	114	583	14	6	20	283	38	321
	4° »	726	159	885	69	16	85	660	147	816	26	11	37	309	49	358
	5° »	595	153	748	62	10	72	559	146	705	13	10	23	275	46	321
Liceo	1° anno	802	118	920	57	1	58	739	109	848	31	10	41	370	37	407
	2° »	512	132	644	17	4	21	489	118	607	47	18	65	142	28	170
	3° »	570	139	709	91	16	107	540	135	675	21	11	32	208	28	236
IN COMPLESSO		5.074	1.271	6.345	479	86	565	4.714	1.173	5.887	302	115	417	2.200	368	2.568
SARDEGNA.																
Ginnasio	1° anno	161	58	219	12	3	15	155	55	210	5	3	8	79	16	95
	2° »	130	30	160	8	—	8	124	32	156	2	3	5	64	10	74
	3° »	103	38	141	20	10	30	96	35	131	—	—	—	57	19	76
	4° »	90	22	112	13	6	19	83	20	103	1	3	4	41	2	43
	5° »	110	26	136	18	2	20	105	26	131	—	1	1	68	11	79
Liceo	1° anno	135	31	166	14	3	17	129	29	158	2	—	2	53	8	61
	2° »	71	26	97	3	1	4	71	26	97	2	1	3	20	11	31
	3° »	76	15	91	15	2	17	70	15	85	—	—	—	25	4	29
IN COMPLESSO		876	246	1.122	103	27	130	833	238	1.071	12	11	23	407	81	488

Popolazione scolastica nei Licei-ginnasi governativi distribuita per sesso, anni di corso e Compartimenti

(Anno scolastico 1926-27).

ANNI DI CORSO	ALUNNI															
	Iseriti al principio dell'anno scolastico			Ripetenti			Frequentanti alla fine dell'anno scolastico			Scrutinati (1)						
	M.	F.	Totale	M.	F.	Totale	M.	F.	Totale	Con media di almeno 8/10			Con media inferiore a 6/10			
										M.	F.	Totale	M.	F.	Totale	
REGNO.																
Ginnasio	1° anno	6.944	2.643	9.587	585	150	735	6.515	2.496	9.011	347	224	571	2.787	745	3.532
	2° »	5.764	2.087	7.851	452	87	539	5.461	1.974	7.435	386	202	588	2.193	554	2.747
	3° »	4.974	1.586	6.560	752	184	936	4.725	1.518	6.243	134	67	201	2.558	547	3.105
	4° »	5.608	1.716	7.324	482	87	569	5.244	1.632	6.876	203	105	308	2.353	440	2.793
	5° »	4.991	1.504	6.495	556	114	670	4.722	1.447	6.169	166	100	266	2.096	402	2.498
Liceo	1° anno	5.285	1.166	6.451	352	53	405	4.916	1.087	6.003	182	61	243	2.741	288	2.429
	2° »	3.652	1.022	4.674	113	19	132	3.478	978	4.456	202	87	289	897	146	1.043
	3° »	4.026	975	5.001	717	102	819	3.786	951	4.737	136	90	226	1.234	159	1.393
IN COMPLESSO ...		41.244	12.699	53.943	4.009	796	4.805	38.847	12.083	50.930	1.756	936	2.692	16.259	3.281	19.540

(1) Devesi avvertire che il numero degli alunni scrutinati con media di 6/10 e 7/10 è dato dalla differenza fra il numero dei frequentanti alla fine dell'anno scolastico e la somma degli scrutinati con media di almeno 8/10 e inferiore a 6/10.

Popolazione scolastica nei Ginnasi isolati governativi distribuita per sesso, anni di corso e Compartimenti
(Anno scolastico 1926-27).

ANNI DI CORSO	A L U N N I														
	Iseriti al principio dell'anno scolastico			Ripetenti			Frequentanti alla fine dell'anno scolastico			Scrutinati					
	M.	F.	Totale	M.	F.	Totale	M.	F.	Totale	Con media di almeno 8/10			Con media inferiore a 6/10		
										M.	F.	Totale	M.	F.	Totale
PIEMONTE.															
1° anno	100	77	177	8	7	15	96	63	159	5	8	13	43	9	52
2° »	82	65	147	5	1	6	80	61	141	7	6	13	20	9	29
3° »	93	42	135	10	8	18	92	40	132	3	1	4	40	9	49
4° »	84	31	115	5	2	7	75	28	103	6	3	9	22	6	28
5° »	69	30	99	5	3	8	62	31	93	7	5	12	16	6	22
IN COMPLESSO...	428	245	673	33	21	54	465	223	628	28	23	51	141	39	180
LIGURIA.															
1° anno	30	12	42	7	—	7	27	14	41	—	—	—	8	6	14
2° »	22	11	33	2	—	2	21	10	31	1	—	1	11	2	13
3° »	24	8	32	1	2	3	23	8	31	—	—	—	13	1	14
4° »	24	7	31	—	—	—	26	4	30	3	2	5	14	—	14
5° »	13	3	16	—	—	—	12	3	15	—	1	1	2	—	2
IN COMPLESSO...	113	41	154	10	2	12	109	39	148	4	3	7	48	9	57
LOMBARDIA.															
1° anno	138	57	195	11	1	12	131	57	188	11	5	16	39	6	45
2° »	123	61	184	6	3	9	125	59	184	10	4	14	44	22	66
3° »	73	36	109	8	2	10	68	33	101	2	2	4	28	11	39
4° »	79	25	104	1	—	1	76	21	97	8	1	9	17	5	22
5° »	50	22	72	6	—	6	46	20	66	1	2	3	11	5	16
IN COMPLESSO...	463	201	664	32	6	38	446	190	636	32	14	46	139	49	188

Popolazione scolastica nei Ginnasi isolati governativi distribuita per sesso, anni di corso e Compartimenti

(Anno scolastico 1926-27).

ANNI DI CORSO	ALUNNI														
	Iscritti al principio dell'anno scolastico			Ripetenti			Frequentanti alla fine dell'anno scolastico			Scrutinati					
	M.	F.	Totale	M.	F.	Totale	M.	F.	Totale	Con media di almeno 8/10			Con media inferiore a 6/10		
										M.	F.	Totale	M.	F.	Totale
VENEZIA TRIDENTINA.															
1° anno	46	7	53	9	—	9	40	8	48	9	2	11	11	—	11
2° »	29	8	37	1	—	1	28	7	35	7	2	9	4	2	6
3° »	15	3	18	2	—	2	15	2	17	5	2	7	3	—	3
4° »	7	4	11	—	—	—	6	3	9	1	—	1	1	—	1
5° »	6	—	6	1	—	1	6	—	6	1	—	1	—	—	—
IN COMPLESSO...	103	22	125	13	—	13	95	20	115	23	6	29	19	2	21
VENETO.															
1° anno	47	37	84	4	1	5	42	37	79	3	7	10	9	5	14
2° »	48	31	79	6	2	8	47	27	74	3	2	5	13	9	22
3° »	45	17	62	6	5	11	44	17	61	3	—	3	18	8	26
4° »	38	12	50	5	1	6	37	10	47	—	2	2	8	2	10
5° »	35	15	50	4	—	4	34	14	48	1	2	3	6	2	8
IN COMPLESSO...	213	112	325	25	9	34	204	105	309	10	13	23	54	26	80
VENEZIA GIULIA e ZARA.															
1° anno	80	37	117	10	5	15	71	31	102	3	2	5	20	6	26
2° »	42	32	74	2	1	3	41	29	70	2	2	4	11	2	13
3° »	40	17	57	5	—	5	40	17	57	1	3	4	9	3	12
4° »	43	12	55	1	1	2	43	12	55	3	—	3	14	3	17
5° »	17	1	18	—	—	—	15	1	16	1	—	1	—	—	—
IN COMPLESSO...	222	99	321	18	7	25	210	90	300	10	7	17	54	14	68

Popolazione scolastica nei Ginnasi isolati governativi distribuita per sesso, anni di corso e Compartimenti
(Anno scolastico 1926-27).

ANNI DI CORSO	A L U N N I														
	Iscritti al principio dell'anno scolastico			Ripetenti			Frequentanti alla fine dell'anno scolastico			Scrutinati					
	M.	F.	Totale	M.	F.	Totale	M.	F.	Totale	Con media di almeno 8/10			Con media inferiore a 6/10		
										M.	F.	Totale	M.	F.	Totale
EMILIA.															
1° anno	72	55	127	7	5	12	67	52	119	8	8	16	22	9	31
2° »	69	47	116	5	—	5	69	38	107	4	2	6	23	4	27
3° »	55	41	96	10	3	13	50	39	89	—	2	2	18	9	27
4° »	36	28	64	1	2	3	35	27	62	1	2	3	11	6	17
5° »	31	14	45	6	1	7	30	14	44	—	1	1	11	—	11
IN COMPLESSO...	263	185	448	29	11	40	251	170	421	13	15	28	85	28	113
TOSCANA.															
1° anno	53	20	73	10	2	12	49	18	67	5	1	6	20	3	23
2° »	35	17	52	3	2	5	34	16	50	2	4	6	6	1	7
3° »	26	10	36	2	—	2	26	9	35	—	—	—	10	1	11
4° »	30	18	48	3	1	4	28	18	46	—	—	—	6	3	9
5° »	26	13	39	7	2	9	23	12	35	—	1	1	4	—	4
IN COMPLESSO...	170	78	248	25	7	32	160	73	233	7	6	13	46	8	54
MARCHE.															
1° anno	37	18	55	4	1	5	35	15	50	3	1	4	20	5	25
2° »	21	13	34	2	—	2	19	11	30	3	1	4	8	2	10
3° »	8	6	14	2	1	3	8	6	14	1	—	1	4	—	4
4° »	18	8	26	1	—	1	18	8	26	1	—	1	2	4	6
5° »	18	4	22	—	—	—	17	3	20	1	—	1	5	—	5
IN COMPLESSO...	102	49	151	9	2	11	97	43	140	9	2	11	39	11	50

Popolazione scolastica nei Ginnasi isolati governativi distribuita per sesso, anni di corso e Compartimenti

(Anno scolastico 1926-27).

ANNI DI CORSO	A L U N N I														
	Iscritti al principio dell'anno scolastico			Ripetenti			Frequentanti alla fine dell'anno scolastico			Scrutinati					
	M.	F.	Totale	M.	F.	Totale	M.	F.	Totale	Con media di almeno 8/10			Con media inferiore a 6/10		
										M.	F.	Totale	M.	F.	Totale
UMBRIA.															
1° anno	30	25	55	5	—	5	27	24	51	2	2	4	11	4	15
2° »	37	13	50	3	2	5	36	13	49	2	1	3	20	10	30
3° »	32	8	49	6	—	6	29	8	37	—	—	—	18	4	22
4° »	30	12	42	3	—	3	31	11	42	—	—	—	11	4	15
5° »	12	10	22	1	—	1	10	10	20	1	—	1	3	1	4
IN COMPLESSO...	141	68	209	18	2	20	133	66	199	5	3	8	63	23	86
LAZIO.															
1° anno	76	153	229	5	11	16	73	123	196	2	14	16	19	31	50
2° »	65	80	145	6	1	7	63	76	139	1	6	7	21	19	40
3° »	62	32	94	5	7	12	57	30	87	2	1	3	23	14	37
4° »	48	53	101	3	1	4	38	50	88	2	—	2	13	22	35
5° »	45	37	82	7	2	9	41	37	78	1	3	4	16	16	32
IN COMPLESSO...	296	355	651	26	22	48	272	316	588	8	24	32	92	102	194
ABRUZZI e MOLISE.															
1° anno	59	24	83	5	1	6	56	23	79	—	3	3	23	3	26
2° »	51	25	76	7	2	9	45	22	67	2	—	2	21	3	24
3° »	37	10	47	3	—	3	34	7	41	—	—	—	8	1	9
4° »	44	9	53	4	—	4	37	5	42	1	—	1	12	2	14
5° »	28	11	39	5	1	6	24	8	32	—	1	1	5	—	5
IN COMPLESSO...	219	79	298	24	4	28	196	65	261	3	4	7	69	9	78

Popolazione scolastica nei Ginnasi isolati governativi distribuita per sesso, anni di corso e Compartimenti

(Anno scolastico 1926-27).

ANNI DI CORSO	A L U N N I														
	Iscritti al principio dell'anno scolastico			Ripetenti			Frequentanti alla fine dell'anno scolastico			Scrutinati					
	M.	F.	Totale	M.	F.	Totale	M.	F.	Totale	Con media di almeno 8/10			Con media inferiore a 6/10		
										M.	F.	Totale	M.	F.	Totale
CAMPANIA.															
1° anno	123	26	149	6	4	10	112	19	131	2	1	3	53	8	61
2° »	100	19	119	7	1	8	93	14	107	6	—	6	49	10	59
3° »	83	8	91	14	3	17	75	7	82	—	—	—	54	4	58
4° »	56	15	71	9	2	11	50	13	63	4	1	5	26	3	29
5° »	53	11	64	9	2	11	48	8	56	—	—	—	26	5	31
IN COMPLESSO...	415	79	494	45	12	57	378	61	439	12	2	14	208	30	238
PUGLIE.															
1° anno	225	58	283	26	4	30	214	56	270	11	7	18	105	10	115
2° »	193	47	240	15	—	15	184	45	229	13	9	22	70	14	84
3° »	117	26	143	12	1	13	114	25	139	7	1	8	55	12	67
4° »	141	40	181	13	7	20	132	37	169	3	2	5	61	7	68
5° »	79	20	99	9	1	10	76	19	95	5	—	5	23	6	29
IN COMPLESSO...	755	191	946	75	13	88	720	182	902	39	19	58	314	49	363
CALABRIE.															
1° anno	166	18	184	16	—	16	151	17	168	2	—	2	57	7	64
2° »	124	10	134	9	1	10	117	10	127	2	—	2	52	3	55
3° »	109	6	115	19	—	19	104	6	110	1	—	1	63	5	68
4° »	88	15	103	4	—	4	82	15	97	1	—	1	38	4	42
5° »	58	11	69	7	—	7	51	9	60	1	—	1	26	2	28
IN COMPLESSO...	545	60	605	55	1	56	505	57	562	7	—	7	236	21	257

Popolazione scolastica nei Ginnasi isolati governativi distribuita per sesso, anni di corso e Compartimenti
(Anno scolastico 1926-27).

ANNI DI CORSO	A L U N N I														
	Iscritti al principio dell'anno scolastico			Ripetenti			Frequentanti alla fine dell'anno scolastico			Scrutinati (1)					
	M.	F.	Totale	M.	F.	Totale	M.	F.	Totale	Con media di almeno 8/10			Con media inferiore a 6/10		
										M.	F.	Totale	M.	F.	Totale
SICILIA.															
1° anno	634	182	816	80	11	91	590	162	752	28	19	47	246	51	297
2° »	426	111	537	39	3	42	396	104	500	25	14	39	190	41	231
3° »	351	63	414	55	15	70	348	57	405	6	3	9	210	28	238
4° »	378	76	454	30	4	34	355	68	423	15	4	19	162	23	185
5° »	244	53	297	36	3	39	240	44	284	11	4	15	108	13	121
IN COMPLESSO...	2.033	485	2.518	240	36	276	1.929	435	2.364	85	44	129	916	156	1.072
SARDEGNA.															
1° anno	127	61	188	15	2	17	117	55	172	3	—	3	47	17	64
2° »	99	42	141	10	1	11	96	40	136	3	2	5	47	15	62
3° »	79	22	101	4	3	7	72	22	94	1	—	1	36	12	48
4° »	63	24	87	6	—	6	53	24	77	—	2	2	25	11	36
5° »	50	18	68	6	2	8	38	16	54	—	—	—	25	7	32
IN COMPLESSO...	418	167	585	41	8	49	376	157	533	7	4	11	180	62	242
REGNO.															
1° anno	2.043	867	2.910	228	55	283	1.898	774	2.672	97	80	177	753	180	933
2° »	1.566	632	2.198	128	20	148	1.494	582	2.076	93	55	148	610	168	778
3° »	1.249	355	1.604	164	50	214	1.199	333	1.532	32	15	47	610	122	732
4° »	1.207	389	1.596	89	21	110	1.122	354	1.476	49	19	68	443	105	548
5° »	834	273	1.107	109	17	126	773	249	1.022	31	20	51	287	63	350
IN COMPLESSO...	6.899	2.516	9.415	718	163	881	6.486	2.292	8.778	302	189	491	2.703	638	3.341

N.B. — Nella Basilicata non vi sono Ginnasi isolati.

(1) Devesi avvertire che il numero degli alunni scrutinati con media di 6/10 e 7/10 è dato dalla differenza fra il numero dei frequentanti alla fine dell'anno scolastico e la somma degli scrutinati con media di almeno 8/10 e inferiore a 6/10.

Popolazione scolastica nei Licei scientifici governativi distribuita per sesso, anni di corso e Compartimenti
(Anno scolastico 1926-27).

ANNI DI CORSO	A L U N N I														
	Iscritti al principio dell'anno scolastico			Ripetenti			Frequentanti alla fine dell'anno scolastico			Scrutinati					
	Totale			Totale			Totale			Con media di almeno 8/10		Con media inferiore a 6/10			
	M.	F.	M.	F.	M.	F.	M.	F.	M.	F.	M.	F.	Totale		
PIEMONTE.															
1° anno	36	4	40	4	4	—	4	33	3	36	1	1	16	1	17
2° »	43	4	47	1	1	—	1	42	4	46	4	—	3	—	3
3° »	41	2	43	3	1	4	4	35	2	37	1	—	1	—	1
4° »	15	1	16	2	—	—	2	15	1	16	—	—	7	—	7
IN COMPLESSO...	135	11	146	10	1	11	11	125	10	135	6	—	27	1	28
LIGURIA.															
1° anno	71	9	80	3	2	5	5	61	8	69	—	—	38	4	42
2° »	47	10	57	3	—	3	3	43	9	52	—	1	29	3	32
3° »	39	7	46	2	—	2	2	35	6	41	3	—	14	3	17
4° »	36	3	39	11	—	11	11	32	3	35	—	—	17	3	20
IN COMPLESSO...	193	29	222	19	2	21	21	171	26	197	3	1	98	13	111
LOMBARDIA.															
1° anno	207	29	236	5	—	5	5	194	29	223	3	—	59	3	62
2° »	163	24	187	8	—	8	8	148	24	172	5	—	84	2	86
3° »	139	18	157	2	—	2	2	133	18	151	4	1	22	5	27
4° »	115	16	131	33	—	33	33	105	16	121	1	—	36	2	38
IN COMPLESSO...	624	87	711	48	—	48	48	580	87	667	13	1	151	12	163

Segue TAVOLA III.

Popolazione scolastica nei Licei scientifici governativi distribuita per sesso, anni di corso e Compartimenti
(Anno scolastico 1926-27).

ANNI DI CORSO	A L U N N I														
	Iscritti al principio dell'anno scolastico			Ripetenti			Frequentanti alla fine dell'anno scolastico			Scrutinati					
	M.	F.	Totale	M.	F.	Totale	M.	F.	Totale	Con media di almeno 8/10			Con media inferiore a 6/10		
										M.	F.	Totale	M.	F.	Totale

VENEZIA TRIDENTINA.

1° anno	22	1	23	1	—	1	20	1	21	1	—	1	4	—	4
2° »	13	2	15	1	—	1	13	2	15	—	—	—	—	—	—
3° »	21	1	22	1	—	1	18	1	19	4	—	4	—	—	—
4° »	15	3	18	1	—	1	14	3	17	—	—	—	2	—	2
IN COMPLESSO...	71	7	78	4	—	4	65	7	72	5	—	5	6	—	6

VENETO.

1° anno	114	22	136	7	—	7	105	19	124	2	—	2	43	5	48
2° »	118	15	133	5	1	6	114	15	129	3	—	3	31	3	34
3° »	69	15	84	5	1	6	66	13	79	2	—	2	14	1	15
4° »	64	13	77	18	3	21	57	12	69	3	—	3	16	6	22
IN COMPLESSO...	365	65	430	35	5	40	342	59	401	10	—	10	104	15	119

VENEZIA GIULIA e ZARA.

1° anno	139	19	158	6	—	6	132	14	146	7	1	8	45	5	50
2° »	127	20	147	5	1	6	117	17	134	4	—	4	33	3	36
3° »	110	15	125	7	—	7	104	15	119	13	1	14	10	3	13
4° »	61	13	74	16	2	18	59	12	71	3	2	5	24	2	26
IN COMPLESSO...	437	67	504	34	3	37	412	58	470	27	4	31	112	13	125

Popolazione scolastica nei Licei scientifici governativi distribuita per sesso, anni di corso e Compartimenti

(Anno scolastico 1926-27).

ANNI DI CORSO	A L U N N I														
	Iscritti al principio dell'anno scolastico			Ripetenti			Frequentanti alla fine dell'anno scolastico			Scrutinati					
	M.	F.	Totale	M.	F.	Totale	M.	F.	Totale	Con media di almeno 8/10			Con media inferiore a 6/10		
										M.	F.	Totale	M.	F.	Totale
EMILIA.															
1° anno	211	46	257	12	2	14	200	46	246	3	1	4	88	15	103
2° »	139	43	182	7	—	7	130	38	168	3	1	4	44	6	50
3° »	131	51	182	4	1	5	124	48	172	6	6	12	32	9	41
4° »	96	24	120	23	7	30	93	24	117	—	—	—	37	9	46
IN COMPLESSO...	577	164	741	46	10	56	547	156	703	12	8	20	201	39	240
TOSCANA.															
1° anno	138	13	151	7	—	7	133	12	145	2	1	3	89	2	91
2° »	100	5	105	—	—	—	96	5	101	2	—	2	32	—	32
3° »	92	15	107	2	—	2	85	15	100	3	—	3	21	1	22
4° »	55	7	62	10	1	11	53	6	59	1	—	1	29	—	29
IN COMPLESSO...	385	40	425	19	1	20	367	38	405	8	1	9	171	3	174
MARCHE.															
1° anno	39	2	41	1	—	1	37	2	39	4	—	4	16	2	18
2° »	36	3	39	1	—	1	36	3	39	—	—	—	12	2	14
3° »	15	5	20	1	—	1	14	5	19	4	—	4	2	1	9
4° »	16	2	18	2	1	3	16	2	18	—	—	—	9	—	9
IN COMPLESSO...	106	12	118	5	1	6	103	12	115	8	—	8	39	5	44

Segue TAVOLA III.

Popolazione scolastica nei Licei scientifici governativi distribuita per sesso, anni di corso e Compartimenti

(Anno scolastico 1926-27).

ANNI DI CORSO	ALUNNI														
	Iscritti al principio dell'anno scolastico			Ripetenti			Frequentanti alla fine dell'anno scolastico			Scrutinati					
	M.	F.	Totale	M.	F.	Totale	M.	F.	Totale	Con media di almeno 8/10			Con media inferiore a 6/10		
										M.	F.	Totale	M.	F.	Totale

UMBRIA.

1° anno	29	1	30	6	—	6	28	1	29	1	—	1	15	—	15
2° »	15	1	16	3	—	3	14	—	14	—	—	—	7	—	7
3° »	13	1	14	3	—	3	13	1	14	—	—	—	8	—	8
4° »	6	1	7	1	—	1	6	—	6	—	—	—	1	—	1
IN COMPLESSO...	63	4	67	13	—	13	61	2	63	1	—	1	31	—	31

LAZIO.

1° anno	99	10	109	3	1	4	101	8	109	1	1	2	53	2	55
2° »	76	9	85	—	—	—	74	9	83	—	—	—	14	2	16
3° »	54	11	65	—	—	—	51	11	62	3	1	4	14	3	17
4° »	41	5	46	4	—	4	39	5	44	1	—	1	17	—	17
IN COMPLESSO...	270	35	305	7	1	8	265	33	298	5	2	7	98	7	105

ABRUZZI e MOLISE.

1° anno	38	3	41	—	—	—	32	3	35	1	—	1	6	—	6
2° »	16	1	17	2	—	2	15	1	16	1	—	1	—	—	—
3° »	17	—	17	2	—	2	15	—	13	—	—	—	—	—	—
4° »	20	2	22	1	1	2	19	2	21	—	—	—	—	—	—
IN COMPLESSO...	91	6	97	5	1	6	79	6	85	2	—	2	6	—	6

Popolazione scolastica nei Licei scientifici governativi distribuita per sesso, anni di corso e Compartimenti

(Anno scolastico 1926-27).

ANNI DI CORSO	A L U N N I														
	Iscritti al principio dell'anno scolastico			Ripetenti			Frequentanti alla fine dell'anno scolastico			Scrutinati					
	M.	F.	Totale	M.	F.	Totale	M.	F.	Totale	Con media di almeno 8/10			Con media inferiore a 6/10		
										M.	F.	Totale	M.	F.	Totale
CAMPANIA.															
1° anno	234	12	246	19	1	20	197	10	207	4	—	4	120	6	126
2° »	154	16	170	3	—	3	141	16	157	5	1	6	47	5	52
3° »	115	9	124	4	—	4	109	9	118	5	1	6	43	5	48
4° »	99	14	113	53	8	61	97	14	111	—	—	—	37	13	50
IN COMPLESSO...	602	51	653	79	9	88	544	49	593	14	2	16	247	29	276
PUGLIE.															
1° anno	73	7	86	8	—	8	67	6	73	30	1	31	24	3	27
2° »	69	7	76	—	—	—	61	7	68	31	1	32	14	1	15
3° »	58	6	64	—	—	—	55	6	61	27	5	32	14	1	15
4° »	27	1	28	3	—	3	26	1	27	3	—	3	14	1	15
IN COMPLESSO...	233	21	254	11	—	11	209	20	229	91	7	98	66	6	72
CALABRIE.															
1° anno	39	—	39	6	—	6	28	—	28	—	—	—	22	—	22
2° »	16	1	17	2	—	2	12	—	12	—	—	—	6	—	6
3° »	7	—	7	—	—	—	7	—	7	—	—	—	5	—	5
4° »	6	—	6	—	—	—	5	—	5	—	—	—	4	—	4
IN COMPLESSO...	68	1	69	8	—	8	52	—	52	—	—	—	37	—	37

Popolazione scolastica nei Licei scientifici governativi distribuita per sesso, anni di corso e Compartimenti

(Anno scolastico 1926-27).

ANNI DI CORSO	A L U N N I														
	Iscritti al principio dell'anno scolastico			Ripetenti			Frequentanti alla fine dell'anno scolastico			Scrutinati (1)					
	M.	F.	Totale	M.	F.	Totale	M.	F.	Totale	Con media di almeno 8/10			Con media inferiore a 6/10		
										M.	F.	Totale	M.	F.	Totale
SICILIA.															
1° anno	237	24	291	17	1	18	247	20	267	15	2	17	92	5	97
2° »	150	26	176	8	—	8	135	24	159	19	—	19	31	11	42
3° »	145	25	170	8	1	9	125	25	150	5	1	6	32	5	37
4° »	73	14	87	13	4	17	66	13	79	2	—	2	27	3	30
IN COMPLESSO...	635	89	724	46	6	52	573	82	655	41	3	44	182	24	206
SARDEGNA.															
1° anno	66	31	97	4	2	6	32	29	91	—	—	—	26	15	41
2° »	48	14	62	3	—	3	47	14	61	1	—	1	13	—	13
3° »	36	11	47	1	—	1	34	11	45	2	2	4	3	2	5
4° »	31	9	40	5	7	12	27	9	36	—	—	—	5	5	10
IN COMPLESSO...	181	65	246	13	9	22	170	63	233	3	2	5	47	22	69
REGNO.															
1° anno	1.828	233	2.061	109	9	118	1.677	211	1.888	75	7	82	756	38	854
2° »	1.330	201	1.531	52	2	54	1.238	188	1.426	78	4	82	350	38	388
3° »	1.102	192	1.294	45	4	49	1.021	186	1.207	82	18	100	235	39	274
4° »	776	128	904	196	34	230	729	123	852	14	2	16	282	44	326
IN COMPLESSO...	5.036	754	5.790	402	49	451	4.665	708	5.373	249	31	280	1.623	189	1.812

NB. — Nella Basilicata non vi sono Licei scientifici.

(1) Devesi avvertire che il numero degli alunni scrutinati con media di 6/10 e 7/10 è dato dalla differenza fra il numero dei frequentanti alla fine dell'anno scolastico e la somma degli scrutinati con media di almeno 8/10 e inferiore a 6/10.

Popolazione scolastica negli Istituti tecnici governativi distribuita per sesso, anni di corso e Compartimenti

(Anno scolastico 1926-27).

ANNI DI CORSO		A L U N N I														
		Iscritti al principio dell'anno scolastico			Ripetenti			Frequentanti alla fine dell'anno scolastico			Scrutinati					
		M.	F.	Totale	M.	F.	Totale	M.	F.	Totale	Con media di almeno 8/10			Con media inferiore a 6/10		
											M.	F.	Totale	M.	F.	Totale
PIEMONTE.																
Corso inferiore...	1° anno	397	111	508	25	4	29	376	105	481	7	1	8	204	39	243
	2° »	312	90	402	29	7	36	304	86	390	9	1	10	131	29	160
	3° »	266	60	326	15	4	19	260	58	318	4	3	7	125	18	143
	4° »	270	58	328	28	—	28	267	56	323	2	—	2	111	13	124
Corso superiore...	1° anno	394	64	458	24	5	29	380	61	441	5	1	6	153	17	170
	2° »	308	72	380	15	4	19	289	68	357	12	5	17	95	18	113
	3° »	254	57	311	4	—	4	245	57	302	17	1	18	75	11	86
	4° »	176	21	197	35	8	43	170	20	190	1	—	1	62	8	70
IN COMPLESSO...		2.377	533	2.910	175	32	207	2.291	511	2.802	57	12	69	956	153	1.109
LIGURIA.																
Corso inferiore...	1° anno	245	70	315	14	—	14	241	70	311	7	3	10	112	28	140
	2° »	233	55	288	42	3	45	224	53	277	5	3	8	107	14	121
	3° »	185	33	218	28	4	32	182	32	214	5	3	8	67	8	75
	4° »	182	35	217	17	2	19	181	36	217	5	3	8	81	9	90
Corso superiore...	1° anno	204	35	239	16	—	16	188	33	221	5	2	7	94	11	105
	2° »	170	43	213	8	1	9	159	37	196	9	3	12	46	6	52
	3° »	124	20	144	3	1	4	120	19	139	13	5	18	46	3	49
	4° »	121	7	128	21	3	24	117	6	123	—	—	—	67	5	72
IN COMPLESSO...		1.464	298	1.762	149	14	163	1.412	286	1.698	49	22	71	620	84	704

Popolazione scolastica negli Istituti tecnici governativi distribuita per sesso, anni di corso e Compartimenti

(Anno scolastico 1926-27).

ANNI DI CORSO		ALUNNI														
		Iscritti al principio dell'anno scolastico			Ripetenti			Frequentanti alla fine dell'anno scolastico			Scrutinati					
		M.	F.	Totale	M.	F.	Totale	M.	F.	Totale	Con media di almeno 8/10			Con media inferiore a 6/10		
											M.	F.	Totale	M.	F.	Totale
LOMBARDIA.																
Corso inferiore...	1° anno	626	176	802	34	5	39	585	164	749	15	4	19	277	70	347
	2° »	542	150	692	53	16	69	494	138	632	14	4	18	214	39	253
	3° »	410	89	499	36	5	41	367	83	450	8	3	11	137	27	164
	4° »	389	107	496	35	5	40	358	99	457	11	2	13	147	32	179
Corso superiore..	1° anno	539	112	651	19	5	24	482	107	589	9	3	12	136	36	172
	2° »	463	82	545	10	4	14	432	74	506	16	6	22	123	18	141
	3° »	356	93	449	3	—	3	322	88	410	35	14	49	47	7	54
	4° »	224	39	263	36	3	39	217	36	253	7	—	7	57	7	64
IN COMPLESSO...		3.549	848	4.397	226	43	269	3.257	789	4.046	115	36	151	1.138	236	1.374
VENEZIA TRIDENTINA.																
Corso inferiore...	1° anno	85	27	112	8	—	8	82	28	110	2	—	2	15	3	18
	2° »	76	22	98	5	1	6	74	23	97	3	2	5	32	—	32
	3° »	69	18	87	12	1	13	71	15	86	—	—	—	21	3	24
	4° »	61	11	72	4	1	5	59	8	67	—	—	—	22	5	27
Corso superiore..	1° anno	67	12	79	5	1	6	79	9	88	5	—	5	6	3	9
	2° »	52	7	59	3	—	3	45	6	51	4	1	5	18	6	24
	3° »	47	4	51	4	—	4	38	3	41	7	3	10	26	8	34
	4° »	28	2	30	5	2	7	23	2	25	5	1	6	11	1	12
IN COMPLESSO...		485	103	588	46	6	52	471	94	565	26	7	33	151	29	180

Popolazione scolastica negli Istituti tecnici governativi distribuita per sesso, anni di corso e Compartimenti

(Anno scolastico 1926-27).

ANNI DI CORSO	A L U N N I														
	Iscritti al principio dell'anno scolastico			Ripetenti			Frequentanti alla fine dell'anno scolastico			Scrutinati					
	M.	F.	Totale	M.	F.	Totale	M.	F.	Totale	Con media di almeno 8/10			Con media inferiore a 6/10		
										M.	F.	Totale	M.	F.	Totale

VENETO.

Corso inferiore...	1° anno	320	48	368	34	3	37	297	50	347	8	—	8	135	16	151
	2° »	257	54	311	26	3	29	230	56	295	10	3	13	84	17	101
	3° »	200	30	230	14	1	15	186	29	215	8	3	11	50	6	56
	4° »	233	45	278	21	1	22	217	48	265	2	—	2	70	7	77
Corso superiore...	1° anno	265	47	312	16	—	16	247	52	299	16	—	16	75	11	86
	2° »	229	45	274	6	3	9	207	45	252	11	4	15	65	10	75
	3° »	201	39	240	8	2	10	184	27	211	10	—	10	63	11	74
	4° »	144	21	165	22	2	24	127	7	134	6	—	6	51	3	54
IN COMPLESSO...		1.849	329	2.178	147	15	162	1.704	314	2.018	71	10	81	593	81	674

VENEZIA GIULIA E ZARA.

Corso inferiore...	1° anno	378	83	461	38	7	45	353	76	429	17	4	21	107	23	130
	2° »	339	67	406	43	7	50	327	61	388	17	—	17	128	21	149
	3° »	271	58	329	42	7	49	263	47	310	11	1	12	89	20	109
	4° »	222	62	284	14	4	18	215	59	274	9	1	10	78	11	89
Corso superiore...	1° anno	243	54	297	11	—	11	233	49	282	13	3	16	58	16	74
	2° »	203	41	244	11	—	11	183	37	220	13	2	15	44	6	50
	3° »	196	26	222	8	—	8	178	28	206	25	2	27	48	3	51
	4° »	89	17	106	22	2	24	87	16	103	—	2	2	34	5	39
IN COMPLESSO...		1.941	408	2.349	189	27	216	1.839	373	2.212	105	15	120	586	105	691

Segue TAVOLA IV.

Popolazione scolastica negli Istituti tecnici governativi distribuita per sesso, anni di corso e Compartimenti

(Anno scolastico 1926-27).

ANNI DI CORSO	ALUNNI														
	Iscritti al principio dell'anno scolastico			Ripetenti			Frequentanti alla fine dell'anno scolastico			Scrutinati					
	M.	F.	Totale	M.	F.	Totale	M.	F.	Totale	Con media di almeno 8/10			Con media inferiore a 8/10		
										M.	F.	Totale	M.	F.	Totale

EMILIA.

Corso inferiore...	1° anno	445	120	565	36	4	40	424	115	539	4	2	6	196	57	253
	2° »	363	118	481	37	8	45	355	114	469	7	4	11	181	38	219
	3° »	269	49	318	28	7	35	262	49	311	1	3	4	118	9	127
	4° »	261	70	331	35	2	37	254	70	324	7	2	9	105	17	122
Corso superiore...	1° anno	347	111	458	22	9	31	332	108	440	5	3	8	84	29	113
	2° »	314	71	385	36	6	42	311	67	378	10	2	12	106	12	118
	3° »	251	58	309	8	2	10	244	56	300	26	5	31	43	7	50
	4° »	216	50	266	79	19	98	212	48	260	—	—	—	104	23	127
IN COMPLESSO...		2.466	647	3.113	281	57	338	2.394	627	3.021	60	21	81	937	192	1.129

TOSCANA.

Corso inferiore...	1° anno	263	21	284	10	—	10	252	20	272	1	1	2	142	8	150
	2° »	213	22	235	13	—	13	210	20	230	4	—	4	88	8	96
	3° »	162	15	177	30	1	31	158	14	172	4	—	4	72	5	77
	4° »	209	21	230	32	3	35	204	19	223	3	—	3	113	8	121
Corso superiore...	1° anno	202	27	229	20	—	20	190	25	215	4	3	7	62	4	66
	2° »	187	24	211	6	—	6	184	23	207	6	1	7	56	3	59
	3° »	151	19	170	3	—	3	145	19	164	5	1	6	48	3	51
	4° »	125	6	131	31	3	34	122	6	128	4	—	4	48	2	50
IN COMPLESSO...		1.512	155	1.667	145	7	152	1.465	146	1.611	31	6	37	629	41	670

Popolazione scolastica negli Istituti tecnici governativi distribuita per sesso, anni di corso e Compartimenti

(Anno scolastico 1926-27).

ANNI DI CORSO	A L U N N I														
	Iscritti al principio dell'anno scolastico			Ripetenti			Frequentanti alla fine dell'anno scolastico			Scrutinati					
	M.	F.	Totale	M.	F.	Totale	M.	F.	Totale	Con media di almeno 8/10			Con media inferiore a 6/10		
										M.	F.	Totale	M.	F.	Totale

MARCHE.

Corso inferiore...	1° anno	190	64	254	28	3	31	184	55	239	—	1	1	100	28	128
	2° »	139	34	173	23	2	25	130	32	162	1	—	1	61	14	75
	3° »	106	23	129	14	2	16	103	22	125	2	—	2	37	9	46
	4° »	104	16	120	10	1	11	99	15	114	—	—	—	58	7	65
Corso superiore..	1° anno	122	27	149	29	5	34	117	25	142	6	—	6	45	10	55
	2° »	129	33	162	10	2	12	123	30	153	6	2	8	46	8	54
	3° »	110	21	131	1	—	1	103	21	124	13	1	14	15	1	16
	4° »	83	17	100	19	10	29	78	17	95	3	1	4	19	4	23
IN COMPLESSO...		983	235	1.218	134	25	159	937	217	1.154	31	5	36	381	81	462

UMBRIA.

Corso inferiore...	1° anno	117	7	124	16	—	16	116	7	123	2	—	2	63	3	66
	2° »	88	9	97	10	1	11	85	8	93	—	—	—	30	2	32
	3° »	85	7	92	11	—	11	85	7	92	—	—	—	36	1	37
	4° »	63	7	70	8	—	8	60	7	67	—	—	—	26	1	27
Corso superiore..	1° anno	81	6	87	5	—	5	78	5	83	1	—	1	15	2	17
	2° »	77	11	88	2	—	2	75	10	85	1	—	1	11	2	13
	3° »	74	7	81	7	—	7	72	7	79	4	—	4	10	—	10
	4° »	47	—	47	10	—	10	46	—	46	—	—	—	21	—	21
IN COMPLESSO...		632	54	686	69	1	70	617	51	668	8	—	8	212	11	223

Popolazione scolastica negli Istituti tecnici governativi distribuita per sesso, anni di corso e Compartimenti

(Anno scolastico 1926-27).

ANNI DI CORSO	ALUNNI														
	Iscritti al principio dell'anno scolastico			Ripetenti			Frequentanti alla fine dell'anno scolastico			Scrutinati					
	M.	F.	Totale	M.	F.	Totale	M.	F.	Totale	Con media di almeno 8/10			Con media inferiore a 6/10		
										M.	F.	Totale	M.	F.	Totale

LAZIO.

Corso inferiore...	1° anno	323	82	405	12	1	13	314	73	387	7	4	11	164	34	198
	2° »	204	40	244	20	6	26	197	37	234	3	1	4	89	15	104
	3° »	172	28	200	27	1	28	166	26	192	5	—	5	83	8	91
	4° »	205	28	233	32	6	38	194	26	220	4	—	4	110	11	121
Corso superiore..	1° anno	253	29	282	16	3	19	238	18	256	5	—	5	95	12	107
	2° »	220	28	248	17	2	19	195	31	226	3	—	3	74	7	81
	3° »	143	23	166	3	—	3	130	23	153	3	—	3	48	6	54
	4° »	117	10	127	46	3	49	110	10	120	—	—	—	46	6	52
IN COMPLESSO...	1.637	268	1.905	173	22	195	1.544	244	1.788	30	5	35	709	99	808	

ABRUZZI e MOLISE.

Corso inferiore...	1° anno	135	18	153	14	—	14	126	17	143	6	—	6	71	5	76
	2° »	117	10	127	23	—	23	109	11	120	6	—	6	57	6	63
	3° »	66	11	77	11	—	11	61	13	74	4	—	4	35	6	41
	4° »	75	16	91	11	2	13	69	17	86	1	—	1	34	6	40
Corso superiore..	1° anno	104	15	119	5	1	6	99	16	115	2	—	2	27	7	34
	2° »	77	15	92	8	2	10	72	16	88	3	—	3	24	3	27
	3° »	63	6	69	3	—	3	58	6	64	2	—	2	11	1	12
	4° »	42	7	49	8	1	9	40	7	47	—	—	—	18	3	21
IN COMPLESSO...	679	98	777	83	6	89	634	103	737	24	—	24	277	37	314	

Popolazione scolastica negli Istituti tecnici governativi distribuita per sesso, anni di corso e Compartimenti
(Anno scolastico 1926-27).

ANNI DI CORSO		A L U N N I														
		Iscritti al principio dell'anno scolastico			Ripetenti			Frequentanti alla fine dell'anno scolastico			Scrutinati					
		M.	F.	Totale	M.	F.	Totale	M.	F.	Totale	Con media di almeno 8/10			Con media inferiore a 6/10		
											M.	F.	Totale	M.	F.	Totale
CAMPANIA.																
Corso inferiore...	1° anno	340	20	360	74	2	76	305	15	320	5	1	6	135	6	141
	2° »	252	36	288	30	1	31	237	32	269	3	1	4	108	12	120
	3° »	195	23	218	19	—	19	184	23	207	2	—	2	119	9	128
	4° »	219	21	240	52	6	58	206	18	224	—	3	3	105	6	111
Corso superiore...	1° anno	254	23	277	23	1	24	239	23	262	1	—	1	98	10	108
	2° »	237	23	260	34	1	35	225	24	249	5	—	5	105	14	119
	3° »	175	10	185	19	1	20	166	10	176	11	—	11	58	6	64
	4° »	173	13	186	35	3	38	173	13	186	—	2	2	71	7	78
IN COMPLESSO...		1.845	169	2.014	286	15	301	1.735	158	1.893	27	7	34	799	70	869
PUGLIE.																
Corso inferiore...	1° anno	162	19	181	8	1	9	151	20	171	2	1	3	88	11	99
	2° »	124	22	146	13	—	13	119	23	142	3	1	4	42	11	53
	3° »	85	14	99	6	1	7	84	14	98	4	—	4	46	6	52
	4° »	96	9	105	7	2	9	92	9	101	4	—	4	52	3	55
Corso superiore...	1° anno	153	15	168	9	—	9	141	14	155	5	4	9	36	3	39
	2° »	164	12	176	12	2	14	159	12	171	6	1	7	41	2	43
	3° »	97	12	109	7	—	7	94	12	106	6	2	8	18	1	19
	4° »	90	4	94	19	3	22	89	4	93	3	—	3	32	2	34
IN COMPLESSO...		971	107	1.078	81	9	90	929	108	1.037	33	9	42	355	39	394

Segue TAVOLA IV.

Popolazione scolastica negli Istituti tecnici governativi distribuita per sesso, anni di corso e Compartimenti

(Anno scolastico 1926-27).

ANNI DI CORSO		A L U N N I														
		Iscritti al principio dell'anno scolastico			Ripetenti			Frequentanti alla fine dell'anno scolastico			Scrutinati					
		M.	F.	Totale	M.	F.	Totale	M.	F.	Totale	Con media di almeno 8/10			Con media inferiore a 6/10		
											M.	F.	Totale	M.	F.	Totale
BASILICATA.																
Corso inferiore...	1° anno	27	4	31	4	—	4	25	4	29	1	—	1	12	4	16
	2° »	26	4	30	2	—	2	25	4	29	—	—	—	12	—	12
	3° »	13	1	14	1	—	1	13	1	14	—	—	—	3	1	4
	4° »	30	2	32	1	—	1	29	2	31	—	—	—	12	1	13
Corso superiore..	1° anno	35	2	37	1	—	1	31	2	33	3	1	4	4	—	4
	2° »	15	—	15	1	—	1	14	—	14	2	—	2	—	—	—
	3° »	34	1	35	4	—	4	27	1	28	4	—	4	12	—	12
	4° »	6	1	7	1	—	1	5	1	6	—	—	—	1	1	2
IN COMPLESSO...		186	15	201	15	—	15	169	15	184	10	1	11	56	7	63
CALABRIE.																
Corso inferiore...	1° anno	81	2	83	—	—	—	72	2	74	8	—	8	34	1	35
	2° »	50	1	51	7	—	7	46	1	47	3	—	3	27	1	28
	3° »	37	2	39	3	1	4	30	2	32	2	—	2	11	—	11
	4° »	51	3	54	5	1	6	46	2	48	—	—	—	27	—	27
Corso superiore..	1° anno	77	2	79	4	—	4	71	2	73	8	1	9	15	—	15
	2° »	50	2	52	4	—	4	48	2	50	9	—	9	2	—	2
	3° »	35	4	39	6	—	6	36	4	40	4	—	4	12	—	12
	4° »	36	2	38	12	1	13	33	2	35	—	—	—	19	—	19
IN COMPLESSO...		417	18	435	41	3	44	382	17	399	34	1	35	147	2	149

Popolazione scolastica negli Istituti tecnici governativi distribuita per sesso, anni di corso e Compartimenti

(Anno scolastico 1926-27).

ANNI DI CORSO		A L U N N I														
		Iscritti al principio dell'anno scolastico			Ripetenti			Frequentanti alla fine dell'anno scolastico			Scrutinati					
		M.	F.	Totale	M.	F.	Totale	M.	F.	Totale	Con media di almeno 8/10			Con media inferiore a 6/10		
											M.	F.	Totale	M.	F.	Totale
SICILIA.																
Corso inferiore...	1° anno	575	55	630	61	4	65	524	54	578	11	8	19	291	26	317
	2° »	437	45	482	73	3	76	415	44	459	13	1	14	203	19	222
	3° »	320	20	340	63	4	67	298	20	318	4	1	5	156	15	171
	4° »	371	30	401	68	13	81	348	29	377	6	—	6	212	21	233
Corso superiore..	1° anno	424	19	443	30	3	33	390	19	409	6	—	6	168	6	174
	2° »	349	22	371	32	5	37	335	21	356	10	—	10	134	7	141
	3° »	297	17	314	26	—	26	270	16	286	20	4	24	87	3	90
	4° »	295	16	311	97	7	104	281	15	296	4	1	5	163	6	169
IN COMPLESSO...		3.068	224	3.292	450	39	489	2.861	218	3.079	74	15	89	1.414	103	1.517
SARDEGNA.																
Corso inferiore...	1° anno	107	34	141	13	1	14	101	30	131	2	1	3	56	9	65
	2° »	58	26	84	8	2	10	53	26	79	2	1	3	23	6	29
	3° »	58	11	69	6	3	9	54	10	64	1	—	1	23	4	27
	4° »	68	15	83	7	2	9	63	15	78	—	—	—	44	7	51
Corso superiore..	1° anno	43	19	62	4	4	8	39	19	58	1	—	1	21	4	25
	2° »	52	11	63	5	—	5	49	11	60	1	1	2	21	4	25
	3° »	43	3	46	—	—	—	42	3	45	14	1	15	9	—	9
	4° »	29	7	36	13	1	14	28	7	35	3	—	3	5	2	7
IN COMPLESSO...		458	126	584	56	13	69	429	121	550	24	4	28	202	36	238

Popolazione scolastica negli Istituti tecnici governativi distribuita per sesso, anni di corso e Compartimenti

(Anno scolastico 1926-27).

ANNI DI CORSO	A L U N N I															
	Iscritti al principio dell'anno scolastico			Ripetenti			Frequentanti alla fine dell'anno scolastico			Scrutinati (1)						
	M.	F.	Totale	M.	F.	Totale	M.	F.	Totale	Con media di almeno 8/10			Con media inferiore a 6/10			
										M.	F.	Totale	M.	F.	Totale	
REGNO.																
Corso inferiore...	1° anno	4.816	961	5.777	429	35	464	4.528	905	5.433	105	31	136	2.202	371	2.573
	2° »	3.830	805	4.635	457	60	517	3.643	769	4.412	103	22	125	1.617	252	1.869
	3° »	2.969	492	3.461	366	42	408	2.827	465	3.292	65	17	82	1.228	155	1.383
	4° »	3.109	556	3.665	387	51	438	2.961	535	3.496	54	11	65	1.407	165	1.572
Corso superiore..	1° anno	3.807	619	4.426	259	37	296	3.574	587	4.161	100	21	121	1.192	181	1.373
	2° »	3.296	542	3.838	220	32	252	3.105	514	3.619	127	28	155	1.011	126	1.137
	3° »	2.651	420	3.071	117	6	123	2.474	400	2.874	219	39	258	676	71	747
	4° »	2.041	240	2.281	511	71	582	1.958	217	2.175	36	7	43	829	85	914
IN COMPLESSO...	26.519	4.635	31.154	2.746	334	3.080	25.070	4.392	29.462	809	176	985	10.162	1.406	11.568	

(1) Devesi avvertire che il numero degli alunni scrutinati con media di 6/10 e 7/10 è dato dalla differenza fra il numero dei frequentanti alla fine dell'anno scolastico e la somma degli scrutinati con media di almeno 8/10 e inferiore a 6/10.

Popolazione scolastica negli Istituti magistrali governativi distribuita per sesso, anni di corso e Compartimenti
(Anno scolastico 1926-27).

9 - *Annali di Statistica - Serie VI, Vol. XIII.*

ANNI DI CORSO	A L U N N I															
	Iscritti al principio dell'anno scolastico			Ripetenti			Frequentanti alla fine dell'anno scolastico			Scrutinati						
	M.	F.	Totale	M.	F.	Totale	M.	F.	Totale	Con media di almeno 8/10			Con media inferiore a 6/10			
										M.	F.	Totale	M.	F.	Totale	
PIEMONTE.																
Corso inferiore...	1° anno	30	246	276	5	8	13	27	239	266	1	10	11	19	43	62
	2° »	25	238	263	1	4	5	25	230	255	—	13	13	8	33	41
	3° »	22	159	181	1	9	10	22	153	175	—	5	5	6	21	27
	4° »	14	255	269	—	12	12	12	250	262	—	8	8	1	36	37
Corso superiore...	1° anno	19	239	258	—	10	10	19	235	254	—	14	14	7	13	20
	2° »	23	245	268	1	5	6	20	236	256	3	15	18	1	20	21
	3° »	24	259	283	—	17	17	24	255	279	1	47	48	1	10	11
	IN COMPLESSO...	157	1.641	1.798	8	65	73	149	1.598	1.747	5	112	117	43	176	219
LIGURIA.																
Corso inferiore...	1° anno	12	135	147	3	7	10	10	128	138	—	6	6	6	29	35
	2° »	9	98	107	—	8	8	8	95	103	—	5	5	2	17	19
	3° »	4	84	88	—	11	11	4	78	82	—	6	6	—	13	13
	4° »	9	106	115	2	9	11	9	102	111	1	5	6	2	13	15
Corso superiore...	1° anno	—	109	109	—	3	3	—	102	102	—	4	4	—	14	14
	2° »	3	99	102	—	2	2	2	93	95	—	5	5	—	3	3
	3° »	5	85	90	—	10	10	5	80	85	—	7	7	1	2	3
	IN COMPLESSO...	42	716	758	5	50	55	38	678	716	1	38	39	11	91	102

Segue TAVOLA V.

Popolazione scolastica negli Istituti magistrali governativi distribuita per sesso, anni di corso e Compartimenti
(Anno scolastico 1926-27).

ANNI DI CORSO	A L U N N I															
	Iscritti al principio dell'anno scolastico			Ripetenti			Frequentanti alla fine dell'anno scolastico			Scrutinati						
	M.	F.	Totale	M.	F.	Totale	M.	F.	Totale	Con media di almeno 8/10			Con media inferiore a 6/10			
										M.	F.	Totale	M.	F.	Totale	
LOMBARDIA.																
Corso inferiore...	1° anno	66	450	516	11	33	44	64	440	504	4	13	17	19	91	110
	2° »	44	386	430	5	36	41	41	365	406	1	17	18	22	82	104
	3° »	30	254	284	6	19	25	29	247	276	—	9	9	12	44	56
	4° »	24	285	309	2	35	37	23	272	295	—	8	8	8	49	57
Corso superiore..	1° anno	25	346	371	2	28	30	25	335	360	—	9	9	4	52	56
	2° »	11	345	356	2	7	9	11	335	346	2	20	22	3	25	28
	3° »	13	334	347	—	11	11	13	330	343	—	18	18	2	34	36
IN COMPLESSO...	213	2.400	2.613	28	169	197	206	2.324	2.530	7	94	101	70	377	447	
VENEZIA TRIDENTINA.																
Corso inferiore...	1° anno	3	53	56	—	1	1	3	51	54	1	6	7	—	13	13
	2° »	12	58	70	1	4	5	12	54	66	—	3	3	7	16	23
	3° »	5	45	50	—	—	—	4	44	48	1	5	6	3	11	14
	4° »	4	50	54	—	3	3	4	50	54	—	2	2	4	15	19
Corso superiore..	1° anno	6	27	33	—	—	—	5	27	32	—	—	—	—	3	3
	2° »	12	40	52	—	—	—	12	39	51	—	2	2	—	6	6
	3° »	17	52	69	1	—	1	17	51	68	2	6	8	9	3	12
IN COMPLESSO...	59	325	384	2	8	10	57	316	373	4	24	28	23	67	90	

Popolazione scolastica negli Istituti magistrali governativi distribuita per sesso, anni di corso e Compartimenti

(Anno scolastico 1926-27).

ANNI DI CORSO		A L U N N I														
		Iscritti al principio dell'anno scolastico			Ripetenti			Frequentanti alla fine dell'anno scolastico			Scrutinati					
		M.	F.	Totale	M.	F.	Totale	M.	F.	Totale	Con media di almeno 8/10			Con media inferiore a 6/10		
											M.	F.	Totale	M.	F.	Totale
VENETO.																
Corso inferiore...	1° anno	17	289	306	1	12	13	17	280	297	3	19	22	6	75	81
	2° »	14	255	269	2	23	25	13	242	255	2	7	9	6	63	69
	3° »	6	176	182	—	27	27	5	168	173	1	11	12	2	49	51
	4° »	13	244	257	1	21	22	12	233	245	—	6	6	5	62	67
Corso superiore..	1° anno	18	234	252	1	19	20	17	221	238	—	8	8	5	58	63
	2° »	14	197	211	1	7	8	14	191	205	1	6	7	—	16	16
	3° »	8	181	189	3	8	11	8	178	186	1	8	9	7	19	26
IN COMPLESSO...		90	1.576	1.666	9	117	126	86	1.513	1.599	8	65	73	31	342	373
VENEZIA GIULIA e ZARA.																
Corso inferiore...	1° anno	32	251	283	4	18	22	32	231	263	—	20	20	9	46	55
	2° »	40	228 ^a	268	2	24	26	39	220	259	1	13	14	15	40	55
	3° »	22	183	205	3	23	26	22	175	197	—	10	10	2	30	32
	4° »	17	192	209	3	11	14	18	186	204	—	8	8	5	32	37
Corso superiore..	1° anno	16	135	151	—	11	11	16	128	144	—	4	4	2	23	25
	2° »	21	134	155	2	4	6	21	123	144	—	12	12	10	18	28
	3° »	22	178	200	2	20	22	20	180	200	1	11	12	2	27	29
IN COMPLESSO...		170	1.301	1.471	16	111	127	168	1.243	1.411	2	78	80	45	216	261

Popolazione scolastica negli Istituti magistrali governativi distribuita per sesso, anni di corso e Compartimenti
(Anno scolastico 1926-27).

ANNI DI CORSO		A L U N N I														
		Iscritti al principio dell'anno scolastico			Ripetenti			Frequentanti alla fine dell'anno scolastico			Scrutinati					
		M.	F.	Totale	M.	F.	Totale	M.	F.	Totale	Con media di almeno 8/10			Con media inferiore a 6/10		
											M.	F.	Totale	M.	F.	Totale
EMILIA.																
Corso inferiore...	1° anno	68	289	357	6	11	17	62	276	338	—	10	10	31	75	106
	2° »	36	278	314	4	39	43	33	270	303	—	14	14	24	74	98
	3° »	9	187	196	2	24	26	9	176	185	—	8	8	5	48	53
	4° »	13	249	262	2	35	37	13	244	257	—	1	1	6	71	77
Corso superiore..	1° anno	14	287	301	1	40	41	14	266	280	1	6	7	7	84	91
	2° »	7	233	240	—	9	9	5	224	229	1	6	7	1	39	40
	3° »	10	198	208	—	19	19	10	192	202	—	6	6	1	35	36
IN COMPLESSO...		157	1.721	1.878	15	177	192	146	1.648	1.794	2	51	53	75	426	501
TOSCANA.																
Corso inferiore...	1° anno	52	249	301	12	15	27	51	247	298	2	9	11	20	84	104
	2° »	29	242	271	6	37	43	25	227	252	—	5	5	12	86	98
	3° »	25	170	195	5	29	34	23	157	180	1	5	6	9	59	68
	4° »	22	220	242	1	34	35	20	213	233	—	2	2	5	60	65
Corso superiore..	1° anno	9	228	237	1	23	24	9	210	219	—	3	3	4	62	66
	2° »	9	209	218	—	8	8	9	202	211	2	2	4	3	31	34
	3° »	14	200	214	1	20	21	14	193	207	2	5	7	6	49	55
IN COMPLESSO...		160	1.518	1.678	26	166	192	151	1.449	1.600	7	31	38	59	431	490

Popolazione scolastica negli Istituti magistrali governativi distribuita per sesso, anni di corso e Compartimenti

(Anno scolastico 1926-27).

ANNI DI CORSO	A L U N N I															
	Iscritti al principio dell'anno scolastico			Ripetenti			Frequentanti alla fine dell'anno scolastico			Scrutinati						
	M.	F.	Totale	M.	F.	Totale	M.	F.	Totale	Con media di almeno 8/10			Con media inferiore a 6/10			
										M.	F.	Totale	M.	F.	Totale	
MARCHE.																
Corso inferiore...	1° anno	10	99	109	2	13	15	10	95	105	—	—	—	2	21	23
	2° »	12	73	85	2	9	11	11	71	82	—	3	3	2	16	18
	3° »	3	62	65	—	6	6	3	57	60	—	1	1	—	8	8
	4° «	5	56	61	1	10	11	5	54	59	—	1	1	2	11	13
Corso superiore...	1° anno	5	84	89	1	12	13	5	79	84	—	2	2	1	18	19
	2° »	8	64	72	—	—	—	8	61	69	—	5	5	2	7	9
	3° »	3	61	64	1	10	11	3	55	58	2	6	8	1	5	6
IN COMPLESSO...	46	499	545	7	60	67	45	472	517	2	18	20	10	86	96	
UMBRIA.																
Corso inferiore...	1° anno	32	40	72	1	1	2	32	36	68	—	2	2	17	15	32
	2° »	29	25	54	4	5	9	29	24	53	—	—	—	11	10	21
	3° »	18	26	44	1	1	2	18	26	44	—	—	—	8	8	16
	4° »	13	26	39	2	3	5	13	26	39	—	—	—	6	10	16
Corso superiore...	1° anno	13	17	30	—	—	—	12	17	29	—	—	—	5	4	9
	2° »	4	20	24	—	1	1	4	20	24	—	—	—	—	3	3
	3° »	5	29	34	2	6	8	5	29	34	—	—	—	1	17	18
IN COMPLESSO...	114	183	297	10	17	27	113	178	291	—	2	2	48	67	115	

Segue TAVOLA V.

Popolazione scolastica negli Istituti magistrali governativi distribuita per sesso, anni di corso e Compartimenti
(Anno scolastico 1926-27).

ANNI DI CORSO		A L U N N I														
		Iscritti al principio dell'anno scolastico			Ripetenti			Frequentanti alla fine dell'anno scolastico			Scrutinati					
		M.	F.	Totale	M.	F.	Totale	M.	F.	Totale	Con media di almeno 8/10			Con media inferiore a 6/10		
											M.	F.	Totale	M.	F.	Totale
LAZIO.																
Corso inferiore...	1° anno	36	256	292	4	14	18	32	242	274	1	11	12	9	89	98
	2° »	29	212	241	4	25	29	27	204	231	—	6	6	14	76	90
	3° »	15	161	176	3	13	16	12	150	162	1	7	8	6	45	51
	4° »	20	157	177	4	25	29	18	149	167	—	—	—	9	55	64
Corso superiore..	1° anno	14	165	179	1	27	28	11	149	160	—	—	—	4	56	60
	2° »	9	141	150	1	13	14	8	133	141	—	1	1	1	41	42
	3° »	4	147	151	2	8	10	3	137	140	2	12	14	1	38	39
IN COMPLESSO...		127	1.239	1 366	19	125	144	111	1.164	1 275	4	37	41	44	400	444
ABRUZZI e MOLISE.																
Corso inferiore...	1° anno	30	150	180	—	6	6	28	146	174	2	13	15	11	37	48
	2° »	11	113	124	1	13	14	8	106	114	—	5	5	3	43	46
	3° »	14	75	89	3	6	9	14	71	85	—	1	1	4	27	31
	4° »	16	96	112	1	9	10	15	92	107	—	4	4	8	27	35
Corso superiore..	1° anno	10	100	110	—	5	5	10	98	108	2	2	4	1	25	26
	2° »	8	83	91	—	6	6	7	80	87	3	9	12	—	7	7
	3° »	7	72	79	2	10	12	6	68	74	—	2	2	1	13	14
IN COMPLESSO...		96	689	785	7	55	62	88	661	749	7	36	43	23	179	207

Popolazione scolastica negli Istituti magistrali governativi distribuita per sesso, anni di corso e Compartimenti
(Anno scolastico 1926-27).

ANNI DI CORSO		ALUNNI														
		Iscritti al principio dell'anno scolastico			Ripetenti			Frequentanti alla fine dell'anno scolastico			Scrutinati					
		M.	F.	Totale	M.	F.	Totale	M.	F.	Totale	Con media di almeno 8/10			Con media inferiore a 6/10		
											M.	F.	Totale	M.	F.	Totale
CAMPANIA.																
Corso inferiore...	1° anno	38	338	376	4	0	34	34	321	355	—	8	8	19	121	140
	2° »	37	274	311	4	41	45	36	260	296	—	9	9	23	100	123
	3° »	22	191	213	3	27	30	20	184	204	1	2	3	9	86	95
	4° »	20	270	290	2	40	42	19	253	272	—	2	2	12	123	135
Corso superiore..	1° anno	29	288	317	—	31	31	22	272	294	—	1	1	9	117	126
	2° »	22	241	263	1	10	11	20	234	254	1	1	2	10	69	79
	3° »	18	274	292	2	70	72	17	262	279	—	5	5	6	99	105
IN COMPLESSO...		186	1.876	2.062	16	249	265	168	1.786	1.954	2	28	30	88	715	803
PUGLIE.																
Corso inferiore...	1° anno	53	166	219	7	12	19	48	161	209	—	3	3	26	65	91
	2° »	25	130	155	1	14	15	24	126	150	—	3	3	12	53	65
	3° »	16	78	94	3	14	17	14	76	90	—	—	—	7	30	37
	4° »	6	104	110	1	7	8	6	101	107	—	4	4	4	45	49
Corso superiore..	1° anno	20	119	139	—	15	15	18	106	124	—	4	4	13	46	59
	2° »	20	107	127	1	3	4	17	104	121	—	2	2	2	33	35
	3° »	11	138	149	1	13	14	11	131	142	2	5	7	4	44	48
IN COMPLESSO...		151	842	993	14	78	92	138	805	943	2	21	23	68	316	384

Segue TAVOLA V.

Popolazione scolastica negli Istituti magistrali governativi distribuita per sesso, anni di corso e Compartimenti

(Anno scolastico 1926-27).

ANNI DI CORSO	A L U N N I															
	Iscritti al principio dell'anno scolastico			Ripetenti			Frequentanti alla fine dell'anno scolastico			Scrutinati						
	M.	F.	Totale	M.	F.	Totale	M.	F.	Totale	Con media di almeno 8/10			Con media inferiore a 6/10			
										M.	F.	Totale	M.	F.	Totale	
BASILICATA.																
Corso inferiore...	1° anno	22	41	63	2	2	4	21	40	61	—	—	—	13	17	30
	2° »	17	18	35	4	2	6	14	16	30	1	—	1	7	10	17
	3° »	10	26	36	2	3	5	10	26	36	1	—	1	8	9	17
	4° »	13	21	34	1	7	8	12	19	31	—	—	—	9	12	21
Corso superiore..	1° anno	5	16	21	—	—	—	4	14	18	—	—	—	—	4	4
	2° »	7	24	31	—	—	—	7	24	31	—	—	—	4	2	6
	3° »	6	28	34	1	10	11	6	28	34	—	—	—	1	17	18
IN COMPLESSO...	80	174	254	10	24	34	74	167	241	2	—	2	42	71	113	
CALABRIE.																
Corso inferiore...	1° anno	53	142	195	3	2	5	41	131	172	—	4	4	11	24	35
	2° »	48	104	152	2	4	6	45	100	145	1	3	4	16	30	46
	3° »	20	74	94	—	2	2	16	67	83	—	3	3	3	19	22
	4° »	32	84	116	1	4	5	30	81	111	—	1	1	4	20	24
Corso superiore..	1° anno	16	106	122	—	2	2	11	101	112	—	7	7	6	17	23
	2° »	8	87	95	—	1	1	5	83	88	—	6	6	1	10	11
	3° »	11	87	98	3	14	17	9	77	86	1	2	3	2	24	26
IN COMPLESSO...	188	684	872	9	29	38	157	640	797	2	26	28	43	144	187	

Popolazione scolastica negli Istituti magistrali governativi distribuita per sesso, anni di corso e Compartimenti
(Anno scolastico 1926-27).

ANNI DI CORSO		ALUNNI														
		Iscritti al principio dell'anno scolastico			Ripetenti			Frequentanti alla fine dell'anno scolastico			Scrutinati					
		M.	F.	Totale	M.	F.	Totale	M.	F.	Totale	Con media di almeno 8/10			Con media inferiore a 6/10		
											M.	F.	Totale	M.	F.	Totale
SICILIA.																
Corso inferiore...	1° anno	114	378	492	12	30	42	112	358	470	3	19	22	40	132	172
	2° »	79	321	400	8	36	44	68	300	368	—	24	24	30	119	149
	3° »	35	187	222	4	17	21	33	179	212	—	9	9	11	84	95
	4° »	49	233	282	6	17	23	42	219	261	1	6	7	23	112	135
Corso superiore...	1° anno	26	233	259	2	17	19	23	217	240	—	14	14	12	54	66
	2° »	26	215	241	—	9	9	23	208	231	1	17	18	5	47	52
	3° »	22	260	282	1	39	40	19	254	273	1	26	27	7	103	110
IN COMPLESSO...		351	1.827	2.178	33	165	198	320	1.735	2.055	6	115	121	128	651	779
SARDEGNA.																
Corso inferiore...	1° anno	18	100	118	4	7	11	15	100	115	1	2	3	5	35	40
	2° »	9	104	113	1	18	19	7	100	107	—	1	1	3	37	40
	3° »	5	53	58	—	9	9	5	50	55	—	1	1	3	24	27
	4° »	1	57	58	1	7	8	1	52	53	—	—	—	—	33	33
Corso superiore...	1° anno	6	60	66	1	4	5	6	54	60	—	—	—	2	21	23
	2° »	2	53	55	—	—	—	2	53	55	—	—	—	1	19	20
	3° »	2	48	50	1	8	9	1	45	46	—	—	—	1	24	25
IN COMPLESSO...		43	475	518	8	53	61	37	454	491	1	4	5	15	193	208

Segue TAVOLA V.

Popolazione scolastica negli Istituti magistrali governativi distribuita per sesso, anni di corso e Compartimenti

(Anno scolastico 1926-27).

ANNI DI CORSO	ALUNNI															
	Iscritti al principio dell'anno scolastico			Ripetenti			Frequentanti alla fine dell'anno scolastico			Scrutinati (1)						
	M.	F.	Totale	M.	F.	Totale	M.	F.	Totale	Con media di almeno 8/10			Con media inferiore a 6/10			
										M.	F.	Totale	M.	F.	Totale	
REGNO.																
Corso inferiore...	1° anno	686	3.672	4.358	81	222	303	639	3.522	4.161	18	155	173	263	1.012	1.275
	2° „	505	3.157	3.662	52	342	394	465	3.010	3.475	6	131	137	217	905	1.122
	3° „	281	2.191	2.472	36	240	276	263	2.084	2.347	6	83	89	98	615	713
	4° „	291	2.705	2.996	31	239	320	272	2.596	2.868	2	58	60	113	786	899
Corso superiore..	1° anno	251	2.793	3.044	10	247	257	227	2.631	2.858	3	78	81	82	671	753
	2° „	214	2.537	2.751	9	85	94	195	2.443	2.638	14	109	123	44	396	440
	3° „	202	2.631	2.833	23	293	316	191	2.545	2.736	15	166	181	54	563	617
IN COMPLESSO...		2.430	19.686	22.116	242	1 718	1.960	2.252	18.831	21.083	64	780	844	871	4.948	5.819

(1) Devesi avvertire che il numero degli alunni scrutinati con media di 6/10 e 7/10 è dato dalla differenza fra il numero dei frequentanti alla fine dell'anno scolastico e la somma degli scrutinati con media di almeno 8/10 e inferiore a 6/10.

Popolazione scolastica nelle Scuole complementari governative distribuita per sesso, anni di corso e Compartimenti

(Anno scolastico 1926-27).

ANNI DI CORSO	A L U N N I														
	Iscritti al principio dell'anno scolastico			Ripetenti			Frequentanti alla fine dell'anno scolastico			Scrutinati					
	M.	F.	Totale	M.	F.	Totale	M.	F.	Totale	Con media di almeno 8/10			Con media inferiore a 6/10		
										M.	F.	Totale	M.	F.	Totale
PIEMONTE.															
1° anno	1.327	879	2.206	237	94	331	1.258	838	2.096	22	12	34	520	264	784
2° »	952	712	1.664	109	62	171	920	697	1.617	22	19	41	346	215	561
3° »	670	475	1.145	41	27	68	651	462	1.113	23	20	43	235	152	387
IN COMPLESSO...	2.949	2.066	5.015	387	183	570	2.829	1.997	4.826	67	51	118	1.101	631	1.732
LIGURIA.															
1° anno	1.064	523	1.587	191	51	242	1.020	503	1.523	7	16	23	494	182	676
2° »	852	412	1.264	123	44	167	815	389	1.204	4	11	15	333	127	460
3° »	615	278	893	80	23	103	596	266	862	7	13	20	255	95	350
IN COMPLESSO...	2.531	1.213	3.744	394	118	512	2.431	1.158	3.589	18	40	58	1.082	404	1.486
LOMBARDIA.															
1° anno	2.569	1.603	4.172	390	200	590	2.461	1.549	4.010	11	32	43	960	434	1.394
2° »	1.749	1.150	2.899	233	92	325	1.696	1.109	2.805	35	28	63	694	304	998
3° »	1.208	693	1.901	153	92	245	1.176	685	1.861	22	11	33	369	138	507
IN COMPLESSO...	5.526	3.446	8.972	776	384	1.160	5.333	3.343	8.676	68	71	139	2.023	876	2.899

Segue TAVOLA VI.

Popolazione scolastica nelle Scuole complementari governative distribuita per sesso, anni di corso e Compartimenti

(Anno scolastico 1926-27).

ANNI DI CORSO	A L U N N I														
	Iscritti al principio dell'anno scolastico			Ripetenti			Frequentanti alla fine dell'anno scolastico			Scrutinati					
	M.	F.	Totale	M.	F.	Totale	M.	F.	Totale	Con media di almeno 8/10			Con media inferiore a 6/10		
										M.	F.	Totale	M.	F.	Totale

VENEZIA TRIDENTINA.

1° anno	194	171	365	17	9	26	180	169	349	13	17	30	40	21	61
2° "	138	132	270	16	4	20	133	124	257	6	7	13	29	19	48
3° "	109	73	182	8	—	8	104	70	174	2	1	3	35	13	48
IN COMPLESSO...	441	376	817	41	13	54	417	363	780	21	25	46	104	53	157

VENETO.

1° anno	1.129	488	1.612	135	59	194	1.062	461	1.523	20	11	31	496	164	660
2° "	706	315	1.021	90	30	120	696	305	1.001	13	12	25	280	116	396
3° "	559	215	774	53	28	81	548	202	750	6	3	9	232	75	307
IN COMPLESSO...	2.394	1.013	3.407	278	117	395	2.306	968	3.274	39	26	65	1.008	355	1.363

VENEZIA GIULIA e ZARA.

1° anno	396	329	725	57	18	75	371	308	679	6	3	9	116	78	194
2° "	394	254	648	48	15	63	361	239	600	6	3	9	124	69	193
3° "	323	182	505	33	16	49	312	173	485	5	8	13	102	48	150
IN COMPLESSO...	1.113	765	1.878	138	49	187	1.044	720	1.764	17	14	31	342	195	537

Popolazione scolastica nelle Scuole complementari governative distribuita per sesso, anni di corso e Compartimenti

(Anno scolastico 1926-27).

ANNI DI CORSO	A L U N N I														
	Iscritti al principio dell'anno scolastico			Ripetenti			Frequentanti alla fine dell'anno scolastico			Scrutinati					
	M.	F.	Totale	M.	F.	Totale	M.	F.	Totale	Con media di almeno 8/10			Con media inferiore a 6/10		
										M.	F.	Totale	M.	F.	Totale
EMILIA.															
1° anno	1.138	593	1.731	167	59	226	1.108	575	1.683	13	24	37	494	168	662
2° »	695	377	1.072	105	39	144	669	359	1.028	10	14	24	279	121	400
3° »	528	272	800	79	30	109	501	268	769	13	13	26	186	81	267
IN COMPLESSO...	2.361	1.242	3.603	351	128	479	2.278	1.202	3.480	36	51	87	959	370	1.329
TOSCANA.															
1° anno	1.175	377	1.552	216	35	251	1.090	351	1.441	8	4	12	517	117	634
2° »	722	293	1.015	130	23	153	695	274	969	8	2	10	325	101	426
3° »	486	161	647	60	23	83	466	158	624	2	1	3	190	61	251
IN COMPLESSO...	2.383	831	3.214	406	81	487	2.251	783	3.034	18	7	25	1.032	279	1.311
MARCHE.															
1° anno	475	179	654	64	19	83	449	174	623	2	5	7	252	70	322
2° »	310	142	452	33	8	41	293	129	422	7	3	10	158	57	215
3° »	216	87	303	19	4	23	203	77	280	2	2	4	87	33	120
IN COMPLESSO...	1.001	408	1.409	116	31	147	945	380	1.325	11	10	21	497	160	657

Popolazione scolastica nelle Scuole complementari governative distribuita per sesso, anni di corso e Compartimenti

(Anno scolastico 1296-27).

ANNI DI CORSO	ALUNNI														
	Iscritti al principio dell'anno scolastico			Ripetenti			Frequentanti alla fine dell'anno scolastico			Scrutinati					
	M.	F.	Totale	M.	F.	Totale	M.	F.	Totale	Con media di almeno 8/10			Con media inferiore a 6/10		
										M.	F.	Totale	M.	F.	Totale
UMBRIA.															
1° anno	279	89	368	55	11	66	263	81	344	3	2	5	141	36	177
2° »	221	68	289	42	13	55	214	66	280	5	3	8	114	19	133
3° »	118	38	156	17	3	20	116	37	153	—	1	1	66	17	83
IN COMPLESSO...	618	195	813	114	27	141	593	184	777	8	6	14	321	72	393
LAZIO.															
1° anno	751	447	1.198	137	54	191	696	408	1.104	6	9	15	410	192	602
2° »	553	317	870	107	47	154	511	302	813	6	1	7	273	124	397
3° »	421	236	657	63	27	90	403	221	624	3	1	4	221	96	317
IN COMPLESSO...	1.725	1.000	2.725	307	128	435	1.610	931	2.541	15	11	26	904	412	1.316
ABRUZZI e MOLISE.															
1° anno	268	121	389	46	8	54	251	113	364	3	1	4	119	36	155
2° »	154	53	207	23	3	26	142	50	192	2	—	2	51	15	66
3° »	113	36	149	13	8	21	99	38	137	—	—	—	31	10	41
IN COMPLESSO...	535	210	745	82	19	101	492	201	693	5	1	6	201	61	262

Popolazione scolastica nelle Scuole complementari governative distribuita per sesso, anni di corso e Compartimenti

(Anno scolastico 1926-27).

ANNI DI CORSO	A L U N N I														
	Iscritti al principio dell'anno scolastico			Ripetenti			Frequentanti alla fine dell'anno scolastico			Scrutinati					
	M.	F.	Totale	M.	F.	Totale	M.	F.	Totale	Con media di almeno 8/10			Con media inferiore a 6/10		
										M.	F.	Totale	M.	F.	Totale
CAMPANIA.															
1° anno	1.427	356	1.783	219	30	249	1.307	330	1.637	21	15	36	779	136	915
2° »	849	194	1.043	239	43	282	743	180	923	10	9	19	443	97	540
3° »	627	142	769	172	28	200	591	129	720	6	4	10	372	75	447
IN COMPLESSO...	2.903	692	3.595	630	101	731	2.641	639	3.280	37	28	65	1.594	308	1.902
PUGLIE.															
1° anno	904	240	1.144	176	14	190	839	228	1.067	13	6	19	481	61	542
2° »	563	168	731	107	11	118	527	163	690	11	6	17	302	48	350
3° »	338	80	418	56	7	63	318	79	397	5	4	9	170	36	206
IN COMPLESSO...	1.805	488	2.293	339	32	371	1.684	470	2.154	29	16	45	953	145	1.098
BASILICATA.															
1° anno	34	19	53	4	1	5	32	19	51	—	—	—	11	3	14
2° »	11	15	26	1	1	2	11	15	26	—	—	—	6	3	9
3° »	11	3	14	1	—	1	11	3	14	—	—	—	4	—	4
IN COMPLESSO...	56	37	93	6	2	8	54	37	91	—	—	—	21	6	27

Segue TAVOLA VI.

Popolazione scolastica nelle Scuole complementari governative distribuita per sesso, anni di corso e Compartimenti
(Anno scolastico 1926-27).

ANNI DI CORSO	A L U N N I														
	Iscritti al principio dell'anno scolastico			Ripetenti			Frequentanti alla fine dell'anno scolastico			Scrutinati (1)					
	M.	F.	Totale	M.	F.	Totale	M.	F.	Totale	Con media di almeno 8/10			Con media inferiore a 6/10		
										M.	F.	Totale	M.	F.	Totale
CALABRIE.															
1° anno	87	24	111	9	4	13	72	21	93	2	1	3	28	5	33
2° »	62	18	80	9	1	10	55	18	73	1	—	1	24	8	32
3° »	50	10	60	10	—	10	45	8	53	1	—	1	25	6	31
IN COMPLESSO...	199	52	251	28	5	33	172	47	219	4	1	5	77	19	96
SICILIA.															
1° anno	1.550	343	1.893	232	31	263	1.390	312	1.702	24	15	39	879	103	987
2° »	954	236	1.190	142	23	165	890	211	1.101	18	8	26	477	99	576
3° »	688	140	828	107	20	127	640	128	768	4	3	7	367	74	441
IN COMPLESSO...	3.192	719	3.911	481	74	555	2.920	651	3.571	46	26	72	1.723	281	2.004
SARDEGNA.															
1° anno	222	132	354	24	12	36	193	128	321	4	3	7	117	50	167
2° »	134	96	230	12	6	18	123	91	214	1	2	3	77	35	112
3° »	101	46	147	10	3	13	89	43	132	—	—	—	53	22	75
IN COMPLESSO...	457	274	731	46	21	67	405	262	667	5	5	10	247	107	354
REGNO.															
1° anno	14.089	6.908	21.897	2.376	709	3.085	14.042	6.568	20.610	178	176	354	6.854	2.125	8.979
2° »	10.019	4.952	14.971	1.569	465	2.034	9.494	4.721	14.215	165	128	293	4.335	1.577	5.912
3° »	7.181	3.167	10.348	975	339	1.314	6.869	3.047	9.916	101	85	186	3.000	1.032	4.032
IN COMPLESSO...	32.189	15.027	47.216	4.920	1.513	6.433	30.405	14.336	44.741	444	389	833	14.189	4.734	18.923

(1) Devesi avvertire che il numero degli alunni scrutinati con media di 6/10 e 7/10 è dato dalla differenza fra il numero dei frequentanti alla fine dell'anno scolastico e la somma degli scrutinati con media di almeno 8/10 e inferiore a 6/10.

Popolazione scolastica negli Istituti medi governativi distribuita per specie degli Istituti, sesso e Compartimenti
(Anno scolastico 1926-27).

SPECIE DEGLI ISTITUTI	A L U N N I														
	Iscritti al principio dell'anno scolastico			Ripetenti			Frequentanti alla fine dell'anno scolastico			Scrutinati					
	M.	F.	Totale	M.	F.	Totale	M.	F.	Totale	Con media di almeno 8/10			Con media inferiore a 6/10		
										M.	F.	Totale	M.	F.	Totale

PIEMONTE.

Licei ginnasi.....	2.519	1.083	3.602	209	54	263	2.414	1.027	3.441	165	96	261	713	200	913
Ginnasi isolati.....	428	245	673	33	21	54	405	223	628	28	23	51	141	39	180
Licei scientifici.....	135	11	146	10	1	11	125	10	135	6	—	6	27	1	28
Istituti tecnici.....	2.377	533	2.910	175	32	207	2.291	511	2.802	57	12	69	956	153	1.109
Istituti magistrali.....	157	1.641	1.798	8	65	73	149	1.598	1.747	5	112	117	43	176	219
Scuole complementari.....	2.949	2.066	5.015	387	183	570	2.829	1.997	4.826	67	51	118	1.101	631	1.732
IN COMPLESSO...	8.565	5.579	14.144	822	356	1.178	8.213	5.366	13.579	328	294	622	2.981	1.200	4.181

LIGURIA.

Licei ginnasi.....	1.752	644	2.396	141	45	186	1.642	611	2.253	61	50	111	572	136	708
Ginnasi isolati.....	113	41	154	10	2	12	109	39	148	4	3	7	48	9	57
Licei scientifici.....	193	29	222	19	2	21	171	26	197	3	1	4	98	13	111
Istituti tecnici.....	1.464	298	1.762	149	14	163	1.412	286	1.698	49	22	71	620	84	704
Istituti magistrali.....	42	716	758	5	50	55	38	678	716	1	38	39	11	91	102
Scuole complementari.....	2.531	1.213	3.744	394	118	512	2.431	1.158	3.589	18	40	58	1.082	404	1.486
IN COMPLESSO...	6.095	2.941	9.036	718	231	949	5.803	2.798	8.601	136	154	290	2.431	737	3.168

Popolazione scolastica negli Istituti medi governativi distribuita per specie degli Istituti, sesso e Compartimenti
(Anno scolastico 1926-27).

SPECIE DEGLI ISTITUTI	A L U N N I														
	Iscritti al principio dell'anno scolastico			Ripetenti			Frequentanti alla fine dell'anno scolastico			Scrutinati					
	M.	F.	Totale	M.	F.	Totale	M.	F.	Totale	Con media di almeno 8/10			Con media inferiore a 6/10		
										M.	F.	Totale	M.	F.	Totale
LOMBARDIA.															
Licei ginnasi.....	3.745	1.787	5.532	355	94	449	3.572	1.691	5.263	183	157	340	1.038	320	1.358
Ginnasi isolati.....	463	201	664	32	6	38	446	190	636	32	14	46	139	49	188
Licei scientifici.....	624	87	711	48	—	48	580	87	667	13	1	14	151	12	163
Istituti tecnici.....	3.549	848	4.397	226	43	269	3.257	789	4.046	115	36	151	1.138	236	1.374
Istituti magistrali.....	213	2.400	2.613	28	169	197	206	2.324	2.530	7	94	101	70	377	447
Scuole complementari.....	5.526	3.446	8.972	776	384	1.160	5.333	3.343	8.676	68	71	139	2.023	876	2.899
IN COMPLESSO...	14.120	8.769	22.889	1.465	696	2.161	13.394	8.424	21.818	418	373	791	4.559	1.870	6.429
VENEZIA TRIDENTINA.															
Licei ginnasi.....	546	126	672	41	7	48	532	117	649	41	9	50	151	36	187
Ginnasi isolati.....	103	22	125	13	—	13	95	20	115	23	6	29	19	2	21
Licei scientifici.....	71	7	78	4	—	4	65	7	72	5	—	5	6	—	6
Istituti tecnici.....	485	103	588	46	6	52	471	94	565	26	7	33	151	29	180
Istituti magistrali.....	59	325	384	2	8	10	57	316	373	4	24	28	23	67	90
Scuole complementari.....	441	376	817	41	13	54	417	363	780	21	25	46	104	53	157
IN COMPLESSO...	1.705	959	2.664	147	34	181	1.637	917	2.554	120	71	191	454	187	641
VENETO.															
Licei ginnasi.....	2.079	706	2.785	233	49	282	1.963	674	2.637	85	53	138	786	157	943
Ginnasi isolati.....	213	112	325	25	9	34	204	105	309	10	13	23	54	26	80
Licei scientifici.....	365	65	430	35	5	40	342	59	401	10	—	10	104	15	119
Istituti tecnici.....	1.849	329	2.178	147	15	162	1.704	314	2.018	71	10	81	593	81	674
Istituti magistrali.....	90	1.576	1.666	9	117	126	86	1.513	1.599	8	65	73	31	342	373
Scuole complementari.....	2.394	1.013	3.407	278	117	395	2.306	968	3.274	39	26	65	1.008	355	1.363
IN COMPLESSO...	6.990	3.801	10.791	727	312	1.039	6.605	3.633	10.238	223	167	390	2.576	976	3.552

Popolazione scolastica negli Istituti medi governativi distribuita per specie degli Istituti, sesso e Compartimenti
(Anno scolastico 1926-27).

SPECIE DEGLI ISTITUTI	A L U N N I														
	Iscritti al principio dell'anno scolastico			Ripetenti			Frequentanti alla fine dell'anno scolastico			Scrutinati					
	M.	F.	Totale	M.	F.	Totale	M.	F.	Totale	Con media di almeno 8/10			Con media inferiore a 6/10		
										M.	F.	Totale	M.	F.	Totale
VENEZIA GIULIA E ZARA.															
Licei ginnasi.....	1.799	527	2.326	207	26	233	1.725	499	2.224	112	62	174	480	79	559
Ginnasi isolati.....	222	99	321	18	7	25	210	90	300	10	7	17	54	14	68
Licei scientifici.....	437	67	504	34	3	37	412	58	470	27	4	31	112	13	125
Istituti tecnici.....	1.941	408	2.349	189	27	216	1.839	373	2.212	105	15	120	586	105	691
Istituti magistrali.....	170	1.301	1.471	16	111	127	168	1.243	1.411	2	78	80	45	216	261
Scuole complementari.....	1.113	765	1.878	138	49	187	1.044	720	1.764	17	14	31	342	195	537
IN COMPLESSO...	5.682	3.167	8.849	602	223	825	5.398	2.983	8.381	273	180	453	1.619	622	2.241
EMILIA.															
Licei ginnasi.....	2.745	1.127	3.872	278	83	361	2.602	1.079	3.681	129	67	196	695	311	1.306
Ginnasi isolati.....	263	185	448	29	11	40	251	170	421	13	15	28	85	28	113
Licei scientifici.....	577	164	741	46	10	56	547	156	703	12	8	20	201	39	240
Istituti tecnici.....	2.466	647	3.113	281	57	338	2.394	627	3.021	60	21	81	937	192	1.129
Istituti magistrali.....	157	1.721	1.878	15	177	192	146	1.048	1.794	2	51	53	75	426	501
Scuole complementari.....	2.361	1.242	3.603	351	128	479	2.278	1.202	3.480	36	51	87	959	370	1.329
IN COMPLESSO...	8.569	5.086	13.655	1.000	466	1.466	8.218	4.882	13.100	252	213	465	3.252	1.366	4.618
TOSCANA.															
Licei ginnasi.....	2.708	1.042	3.750	236	49	285	2.536	684	3.520	105	67	172	1.053	270	1.323
Ginnasi isolati.....	170	78	248	25	7	32	160	73	233	7	6	13	46	8	54
Licei scientifici.....	385	40	425	19	1	20	367	38	405	8	1	9	171	3	174
Istituti tecnici.....	1.512	155	1.667	145	7	152	1.465	146	1.611	31	6	37	629	41	670
Istituti magistrali.....	160	1.518	1.678	26	166	192	151	1.449	1.600	7	31	38	59	431	490
Scuole complementari.....	2.383	831	3.214	406	81	487	2.251	783	3.034	18	7	25	1.032	279	1.311
IN COMPLESSO...	7.318	3.664	10.982	857	311	1.168	6.930	3.473	10.403	176	118	294	2.990	1.032	4.022

Segue TAVOLA VII.

Popolazione scolastica negli Istituti medi governativi distribuita per specie degli Istituti, sesso e Compartimenti
(Anno scolastico 1926-27).

SPECIE DEGLI ISTITUTI	A L U N N I														
	Iscritti al principio dell'anno scolastico			Ripetenti			Frequentanti alla fine dell'anno scolastico			Scrutinati					
	M.	F.	Totale	M.	F.	Totale	M.	F.	Totale	Con media di almeno 8/10			Con media inferiore a 6/10		
										M.	F.	Totale	M.	F.	Totale
MARCHE.															
Licei ginnasi.....	1.362	448	1.810	154	35	189	1.300	439	1.739	37	30	67	523	141	664
Ginnasi isolati.....	102	49	151	9	2	11	97	43	140	9	2	11	39	11	50
Licei scientifici.....	106	12	118	5	1	6	103	12	115	8	—	8	39	5	44
Istituti tecnici.....	983	235	1.218	134	25	159	937	217	1.154	31	5	36	381	81	462
Istituti magistrali.....	46	499	545	7	60	67	45	472	517	2	18	20	10	86	96
Scuole complementari.....	1.001	408	1.409	116	31	147	945	380	1.325	11	10	21	497	160	657
IN COMPLESSO...	3.600	1.651	5.251	425	154	579	3.427	1.563	4.990	98	65	163	1.489	484	1.973
UMBRIA.															
Licei ginnasi.....	493	131	624	61	8	69	478	126	604	9	5	14	205	44	249
Ginnasi isolati.....	141	68	209	18	2	20	133	66	199	5	3	8	63	23	86
Licei scientifici.....	63	4	67	13	—	13	61	2	63	1	—	1	31	—	31
Istituti tecnici.....	632	54	686	69	1	70	617	51	668	8	—	8	212	11	223
Istituti magistrali.....	114	183	297	10	17	27	113	178	291	—	2	2	48	67	115
Scuole complementari.....	618	195	813	114	27	141	593	184	777	8	6	14	321	72	393
IN COMPLESSO...	2.061	635	2.696	285	55	340	1.995	607	2.602	31	16	47	880	217	1.097
LAZIO.															
Licei ginnasi.....	3.466	1.057	4.523	201	50	251	3.282	1.092	4.374	140	54	194	1.400	249	1.649
Ginnasi isolati.....	296	355	651	26	22	48	272	316	588	8	24	32	92	102	194
Licei scientifici.....	270	35	305	7	1	8	265	33	298	5	2	7	79	7	105
Istituti tecnici.....	1.637	268	1.905	173	22	195	1.544	244	1.788	30	5	35	708	99	808
Istituti magistrali.....	127	1.239	1.366	19	125	144	111	1.164	1.275	4	37	41	44	400	444
Scuole complementari.....	1.725	1.000	2.725	307	128	435	1.610	931	2.541	15	11	26	904	412	1.316
IN COMPLESSO...	7.521	3.954	11.475	733	348	1.081	7.084	3.780	10.864	202	133	335	3.247	1.269	4.516

Popolazione scolastica negli Istituti medi governativi distribuita per specie degli Istituti, sesso e Compartimenti
(Anno scolastico 1926-27).

SPECIE DEGLI ISTITUTI	A L U N N I														
	Iscritti al principio dell'anno scolastico			Ripetenti			Frequentanti alla fine dell'anno scolastico			Scrutinati					
	M.	F.	Totale	M.	F.	Totale	M.	F.	Totale	Con media di almeno 8/10			Con media inferiore a 6/10		
										M.	F.	Totale	M.	F.	Totale
ABRUZZI e MOLISE.															
Licei ginnasi.....	1.311	351	1.662	131	28	159	1.229	331	1.560	52	28	80	569	132	701
Ginnasi isolati.....	219	79	298	24	4	28	196	65	261	3	4	7	69	9	78
Licei scientifici.....	91	6	97	5	1	6	79	6	85	2	—	2	6	—	6
Istituti tecnici.....	679	98	777	83	6	89	634	103	737	24	—	24	277	37	314
Istituti magistrali.....	96	689	785	7	55	62	88	661	749	7	36	43	28	179	207
Scuole complementari.....	535	210	745	82	19	101	492	201	693	5	1	6	201	61	262
IN COMPLESSO...	2.931	1.433	4.364	332	113	445	2.718	1.367	4.085	43	69	162	1.150	418	1.568
CAMPANIA.															
Licei ginnasi.....	5.856	1.251	7.107	751	101	852	5.443	1.160	6.603	158	72	230	3.034	465	3.499
Ginnasi isolati.....	415	79	494	45	12	57	378	61	439	12	2	14	208	30	238
Licei scientifici.....	602	51	653	79	9	88	544	49	593	14	2	16	247	29	276
Istituti tecnici.....	1.845	169	2.014	286	15	301	1.735	158	1.893	27	7	34	799	70	869
Istituti magistrali.....	186	1.876	2.062	16	249	265	168	1.786	1.954	2	28	30	88	715	803
Scuole complementari.....	2.903	692	3.595	630	101	731	2.641	639	3.280	37	28	65	1.594	303	1.902
IN COMPLESSO...	11.807	4.118	15.925	1.807	487	2.294	10.909	3.853	14.762	250	139	389	5.970	1.617	7.587
PUGLIE.															
Licei ginnasi.....	3.043	618	3.661	272	30	302	2.864	581	3.445	99	47	146	1.350	175	1.525
Ginnasi isolati.....	755	191	946	75	13	88	720	182	902	39	19	58	314	49	363
Licei scientifici.....	233	21	254	11	—	11	209	20	229	91	7	98	66	6	72
Istituti tecnici.....	971	107	1.078	81	9	90	929	108	1.037	33	9	42	355	39	394
Istituti magistrali.....	151	842	993	14	78	92	138	805	943	2	21	23	68	316	384
Scuole complementari.....	1.805	488	2.293	339	32	371	1.684	470	2.154	29	16	45	953	145	1.098
IN COMPLESSO...	6.958	2.267	9.225	792	162	954	6.544	2.166	8.710	293	119	412	3.106	730	3.836

Segue TAVOLA VII.

Popolazione scolastica negli Istituti medi governativi distribuita per specie degli Istituti, sesso e Compartimenti
(Anno scolastico 1926-27).

SPECIE DEGLI ISTITUTI	ALUNNI														
	Iscritti al principio dell'anno scolastico			Ripetenti			Frequentanti alla fine dell'anno scolastico			Scrutinati					
	M.	F.	Totale	M.	F.	Totale	M.	F.	Totale	Con media di almeno 8/10			Con media inferiore a 6/10		
										M.	F.	Totale	M.	F.	Totale
BASILICATA.															
Licei ginnasi.....	338	47	385	20	2	22	334	48	382	20	2	22	97	14	111
Ginnasi isolati.....	—	—	—	—	—	—	—	—	—	—	—	—	—	—	—
Licei scientifici.....	—	—	—	—	—	—	—	—	—	—	—	—	—	—	—
Istituti tecnici.....	186	15	201	15	—	15	169	15	184	10	1	11	56	7	63
Istituti magistrali.....	80	174	254	10	24	34	74	167	241	2	—	2	42	71	113
Scuole complementari.....	56	37	93	6	2	8	54	37	91	—	—	—	21	6	27
IN COMPLESSO...	660	273	933	51	28	79	631	267	898	32	3	35	216	98	314
CALABRIE.															
Licei ginnasi.....	1.532	237	1.769	137	22	159	1.384	213	1.597	46	11	57	686	103	789
Ginnasi isolati.....	545	60	605	55	1	56	505	57	562	7	—	7	236	21	257
Licei scientifici.....	68	1	69	8	—	8	52	—	52	—	—	—	37	—	37
Istituti tecnici.....	417	18	435	41	3	44	382	17	399	34	1	35	147	2	149
Istituti magistrali.....	188	684	872	9	29	38	157	640	797	2	26	28	43	144	187
Scuole complementari.....	199	52	251	28	5	33	172	47	219	4	1	5	77	19	96
IN COMPLESSO...	2.949	1.052	4.001	278	60	338	2.652	974	3.626	93	39	132	1.226	289	1.515
SICILIA.															
Licei ginnasi.....	5.074	1.271	6.345	479	86	565	4.714	1.173	5.887	302	115	417	2.200	368	2.568
Ginnasi isolati.....	2.033	485	2.518	240	36	276	1.929	435	2.364	85	44	129	916	156	1.072
Licei scientifici.....	635	89	724	46	6	52	573	82	655	41	3	44	182	24	206
Istituti tecnici.....	3.068	224	3.292	450	39	489	2.861	218	3.079	74	15	89	1.414	103	1.517
Istituti magistrali.....	351	1.827	2.178	38	165	193	320	1.735	2.055	6	115	121	128	651	779
Scuole complementari.....	3.192	719	3.911	481	74	555	2.920	651	3.571	46	26	72	1.723	281	2.004
IN COMPLESSO...	14.353	4.615	18.968	1.729	406	2.135	13.317	4.294	17.611	554	318	872	6.583	1.583	8.146

Popolazione scolastica negli Istituti medi governativi distribuita per specie degli Istituti, sesso e Compartimenti (1)
(Anno scolastico 1926-27).

SPECIE DEGLI ISTITUTI	ALUNNI														
	Iscritti al principio dell'anno scolastico			Ripetenti			Frequentanti alla fine dell'anno scolastico			Scrutinati (2)					
	M.	F.	Totale	M.	F.	Totale	M.	F.	Totale	Con media di almeno 8/10			Con media inferiore a 6/10		
										M.	F.	Totale	M.	F.	Totale
SARDEGNA.															
Licei ginnasi.....	876	246	1.122	103	27	130	833	238	1.071	12	11	23	407	81	488
Ginnasi isolati.....	418	167	585	41	8	49	376	157	533	7	4	11	180	62	242
Licei scientifici.....	181	65	246	13	9	22	170	63	233	3	2	5	47	22	69
Istituti tecnici.....	453	126	584	56	13	69	429	121	550	24	4	28	202	36	238
Istituti magistrali.....	43	475	518	8	53	61	37	454	491	1	4	5	15	193	208
Scuole complementari.....	457	274	731	46	21	67	405	262	667	5	5	10	247	107	354
IN COMPLESSO...	2.433	1.353	3.786	267	131	398	2.250	1.295	3.545	52	30	82	1.098	501	1.599
REGNO.															
Licei ginnasi.....	41.244	12.690	53.934	4.009	796	4.805	38.847	12.083	50.930	1.756	936	2.692	16.259	3.281	19.540
Ginnasi isolati.....	6.899	2.516	9.415	718	163	881	6.486	2.292	8.778	302	189	491	2.703	638	3.341
Licei scientifici.....	5.036	754	5.790	402	49	451	4.665	708	5.373	249	31	280	1.623	189	1.812
Istituti tecnici.....	26.519	4.635	31.154	2.746	334	3.080	25.070	4.392	29.462	809	176	985	10.162	1.406	11.568
Istituti magistrali.....	2.430	19.686	22.116	242	1.718	1.960	2.252	18.831	21.083	64	780	844	871	4.948	5.819
Scuole complementari.....	32.189	15.027	47.216	4.920	1.513	6.433	30.405	14.336	44.741	444	389	833	14.189	4.734	18.923
IN COMPLESSO...	114.317	55.317	169.634	13.037	4.573	17.610	107.725	52.642	160.367	3.624	2.501	6.125	45.807	15.196	61.003

(1) Non figurano nel prospetto le alunne iscritte ai Licei femminili, in via di soppressione; per l'anno scolastico 1926-27 risultavano iscritte ai Licei femminili 27 alunne in Piemonte, 30 in Lombardia, 28 nella Venezia Giulia, 5 in Toscana e 10 nelle Marche.

(2) Devesi avvertire che il numero degli alunni scrutinati con media di 6/10 e 7/10 è dato dalla differenza fra il numero dei frequentanti alla fine dell'anno scolastico e la somma degli scrutinati con media di almeno 8/10 e inferiore a 6/10.

Risultati degli esami nei Ginnasi e nei Licei ginnasi governativi e pareggiati

(Anno scolastico 1926-27).

ALUNNI		NATURA DEGLI ESAMI									Totale	
		Ammissione al 1° anno di Ginnasio	Promozione ed idoneità al 2° anno	Promozione ed idoneità al 3° anno	Ammissione al 4° anno	Promozione ed idoneità al 5° anno	Ammissione al 1° anno di Liceo	Promozione ed idoneità al 2° anno	Promozione ed idoneità al 3° anno	Maturità classica		
<i>Alunni interni provenienti da:</i>												
Istituti governativi	Esaminati	M. —	8.420	7.020	5.924	6.270	5.379	4.958	3.509	4.039	45.519	
		F. —	3.250	2.547	1.827	1.988	1.645	1.080	963	931	14.231	
		T. —	11.670	9.567	7.751	8.258	7.024	6.038	4.472	4.970	59.750	
	Approvati	1ª Sessione	M. —	4.315	3.645	2.297	2.802	2.123	2.129	2.080	1.446	20.837
			F. —	2.088	1.590	863	1.202	804	653	678	401	8.279
			T. —	6.403	5.235	3.160	4.004	2.927	2.782	2.758	1.847	29.116
		2ª Sessione	M. —	2.259	2.070	2.244	2.045	1.969	1.679	978	1.610	14.854
			F. —	657	590	607	513	514	282	225	343	3.731
			T. —	2.916	2.660	2.851	2.558	2.483	1.961	1.203	1.953	18.585
	Totale..	M. —	6.574	5.715	4.541	4.847	4.092	3.808	3.058	3.056	35.691	
F. —		2.745	2.180	1.470	1.715	1.318	935	903	744	12.010		
T. —		9.319	7.895	6.011	6.562	5.410	4.743	3.961	3.800	47.701		
Istituti pareggiati	Esaminati	M. —	1.212	1.022	880	894	510	618	398	353	5.887	
		F. —	251	176	117	106	32	48	26	25	781	
		T. —	1.463	1.198	997	1.000	542	666	424	378	6.668	
	Approvati	1ª Sessione	M. —	654	526	385	467	201	301	236	94	2.864
			F. —	165	99	55	75	22	20	19	8	463
			T. —	819	625	440	542	223	321	255	102	3.327
		2ª Sessione	M. —	350	309	361	283	203	201	121	141	1.969
			F. —	45	53	43	25	9	23	4	10	212
			T. —	395	362	404	308	212	224	125	151	2.181
	Totale..	M. —	1.004	835	746	750	404	502	357	235	4.833	
F. —		210	152	98	100	31	43	23	18	675		
T. —		1.214	987	844	850	435	545	380	253	5.508		

Alunni esterni presentatisi in:

Istituti governativi	Esaminati	M.	14.107	969	944	1.955	799	3.445	150	580	3.022	25.971	
		F.	5.075	195	155	335	63	346	24	39	260	6.492	
		T.	19.182	1.164	1.099	2.290	862	3.791	174	619	3.282	32.463	
	Approvati	1 ^a Sessione	M.	6.423	209	173	384	101	702	23	43	455	8.513
			F.	3.084	60	39	108	16	86	4	3	49	3.449
			T.	9.507	269	212	492	117	788	27	46	504	11.962
		2 ^a Sessione	M.	1.864	440	388	700	303	1.236	48	201	936	6.116
			F.	505	83	58	104	24	128	5	14	88	1.009
			T.	2.369	523	446	804	327	1.364	53	215	1.024	7.125
	Totale..	M.	8.287	649	561	1.084	404	1.938	71	244	1.391	14.629	
		F.	3.589	143	97	212	40	214	9	17	137	4.458	
		T.	11.876	792	658	1.296	444	2.152	80	261	1.528	19.087	

Istituti pareggiati	Esaminati	M.	2.338	163	158	243	172	947	26	97	—	4.144	
		F.	789	32	44	70	8	104	—	3	—	1.050	
		T.	3.127	195	202	313	180	1.051	26	100	—	5.194	
	Approvati	1 ^a Sessione	M.	1.251	50	35	39	30	262	1	4	—	1.672
			F.	499	16	15	26	4	40	—	—	—	600
			T.	1.750	66	50	65	34	302	1	4	—	2.272
		2 ^a Sessione	M.	887	78	82	138	94	442	15	45	—	1.781
			F.	219	12	18	33	5	48	—	2	—	337
			T.	1.106	90	100	171	99	490	15	47	—	2.118
	Totale..	M.	2.138	128	117	177	124	704	16	49	—	3.453	
		F.	718	28	33	59	9	88	—	2	—	937	
		T.	2.856	156	150	236	133	792	16	51	—	4.390	

Alunni interni ed esterni in complesso:

Istituti governativi e pareggiati	Esaminati	M.	16.445	10.764	9.144	9.002	8.135	10.281	5.752	4.584	7.414	81.521	
		F.	5.864	3.728	2.922	2.349	2.165	2.127	1.152	1.031	1.216	22.554	
		T.	22.309	14.492	12.066	11.351	10.300	12.408	6.904	5.615	8.630	104.075	
	Approvati	1 ^a Sessione	M.	7.674	5.228	4.379	3.105	3.400	3.288	2.454	2.363	1.995	33.886
			F.	3.583	2.329	1.743	1.052	1.297	952	677	700	458	12.791
			T.	11.257	7.557	6.122	4.157	4.697	4.240	3.131	3.063	2.453	46.677
		2 ^a Sessione	M.	2.751	3.127	2.849	3.443	2.725	3.850	1.943	1.345	2.687	24.720
			F.	724	797	719	787	567	699	310	245	441	5.289
			T.	3.475	3.924	3.568	4.230	3.292	4.549	2.253	1.590	3.128	30.009
	Totale..	M.	10.425	8.355	7.228	6.548	6.125	7.138	4.397	3.708	4.682	58.606	
		F.	4.307	3.126	2.462	1.839	1.864	1.651	987	945	899	18.080	
		T.	14.732	11.481	9.690	8.387	7.989	8.789	5.384	4.653	5.581	76.686	

NOTA. — Il numero degli esaminati risulta dalla somma del numero degli alunni esaminati a luglio e di coloro che si presentarono ad ottobre a dare gli esami per la prima volta.

Risultati degli esami nei Licei scientifici governativi e pareggiati

(Anno scolastico 1926-27).

ALUNNI		NATURA DEGLI ESAMI							
		Ammissione al 1° anno	Promozione ed idoneità al 2° anno	Promozione ed idoneità al 3° anno	Promozione ed idoneità al 4° anno	Maturità scientifica	Totale		
<i>Alunni interni provenienti da:</i>									
Istituti governativi....	Esaminati	M.	915	1.671	1.259	1.015	758	5.618	
		F.	123	215	188	186	124	836	
		T.	1.038	1.886	1.447	1.201	882	6.454	
	Approvati	1ª Sessione	M.	241	650	647	565	207	2.310
			F.	32	104	111	93	36	376
			T.	273	754	758	658	243	2.686
		2ª Sessione	M.	399	541	416	312	309	1.977
			F.	55	67	58	61	47	288
			T.	454	608	474	373	356	2.265
	Totale..	M.	640	1.191	1.063	877	516	4.287	
F.		87	171	169	154	83	664		
T.		727	1.362	1.232	1.031	599	4.951		
Istituti pareggiati	Esaminati	M.	27	21	17	12	15	92	
		F.	2	1	4	—	—	7	
		T.	29	22	21	12	15	99	
	Approvati	1ª Sessione	M.	13	11	12	7	1	44
			F.	—	1	4	—	—	5
			T.	13	12	16	7	1	49
		2ª Sessione	M.	11	8	4	5	4	32
			F.	2	—	—	—	—	2
			T.	13	8	4	5	4	34
	Totale..	M.	24	19	16	12	5	76	
F.		2	1	4	—	—	7		
T.		26	20	20	12	5	83		

Alunni esterni presentatisi in:

Istituti governativi....	Esaminati	M.	1.320	89	169	170	601	2.349	
		F.	127	6	13	10	50	206	
		T.	1.447	95	182	180	651	2.555	
	1 ^a Sessione	M.	228	10	17	17	62	334	
		F.	40	—	—	2	4	46	
		T.	268	10	17	19	66	380	
	Approvati	2 ^a Sessione	M.	515	31	57	38	148	789
			F.	49	2	8	3	15	77
			T.	564	33	65	41	163	866
	Totale..	M.	743	41	74	55	210	1.123	
F.		89	2	8	5	19	123		
T.		832	43	82	60	229	1.246		
Istituti pareggiati	Esaminati	M.	78	4	12	7	—	101	
		F.	3	—	1	—	—	4	
		T.	81	4	13	7	—	105	
	1 ^a Sessione	M.	22	2	3	1	—	28	
		F.	—	—	—	—	—	—	
		T.	22	2	3	1	—	28	
	Approvati	2 ^a Sessione	M.	44	1	8	1	—	54
			F.	2	—	—	—	—	2
			T.	46	1	8	1	—	56
	Totale..	M.	66	3	11	2	—	82	
F.		2	—	—	—	—	2		
T.		68	3	11	2	—	84		

Alunni interni ed esterni in complesso:

Istituti governativi e pareggiati	Esaminati	M.	2.340	1.785	1.457	1.204	1.374	8.160	
		F.	255	222	206	196	174	1.053	
		T.	2.595	2.007	1.663	1.400	1.548	9.213	
	1 ^a Sessione	M.	504	673	679	590	270	2.716	
		F.	72	105	115	95	40	427	
		T.	576	778	794	685	310	3.143	
	Approvati	2 ^a Sessione	M.	969	581	485	356	461	2.852
			F.	108	69	66	64	62	369
			T.	1.077	650	551	420	523	3.221
	Totale..	M.	1.473	1.254	1.164	946	731	5.568	
F.		180	174	181	159	102	796		
T.		1.653	1.428	1.345	1.105	833	6.364		

NOTA. — Il numero degli esaminati risulta dalla somma del numero degli alunni esaminati a luglio e di coloro che si presentarono ad ottobre a dare gli esami per la prima volta.

Risultati degli esami negli Istituti tecnici governativi e pareggiati

(Anno scolastico 1926-27).

A L U N N I			NATURA DEGLI ESAMI											
			Ammissione al 1° anno (inferiore)	Promozione ed idoneità al 2° anno	Promozione ed idoneità al 3° anno	Promozione ed idoneità al 4° anno	Ammissione al 1° anno (superiore)	Promozione ed idoneità al 2° anno	Promozione ed idoneità al 3° anno	Promozione ed idoneità al 4° anno	Abitilitazione tecnica		Totale	
											Ragio- neria	Agri- mensura		
<i>Alunni interni provenienti da:</i>														
Istituti governativi	Esaminati	M.	—	4.387	3.518	2.661	3.481	3.412	2.956	2.390	1.241	630	24.676	
		F.	—	865	719	423	706	543	495	398	205	4	4.358	
		T.	—	5.252	4.237	3.084	4.187	3.955	3.451	2.788	1.446	634	29.034	
	Approvati	1ª Sessione	M.	—	1.804	1.578	1.136	1.010	1.714	1.607	1.533	367	193	10.942
			F.	—	420	415	220	274	307	311	275	51	—	2.273
			T.	—	2.224	1.993	1.356	1.284	2.021	1.918	1.808	418	193	13.215
		2ª Sessione	M.	—	1.336	1.175	961	1.356	1.169	963	618	516	244	8.338
			F.	—	256	179	139	243	146	135	86	86	3	1.273
			T.	—	1.592	1.354	1.100	1.599	1.315	1.098	704	602	247	9.611
	Totale..	M.	—	3.140	2.753	2.097	2.366	2.883	2.570	2.151	883	437	19.280	
		F.	—	676	594	359	517	453	446	361	137	3	3.546	
T.		—	3.816	3.347	2.456	2.883	3.336	3.016	2.512	1.020	440	22.826		
Istituti pareggiati	Esaminati	M.	—	830	607	456	473	473	390	288	97	78	3.692	
		F.	—	123	89	62	82	56	26	37	15	—	490	
		T.	—	953	696	518	555	529	416	325	112	78	4.182	
	Approvati	1ª Sessione	M.	—	363	263	146	165	227	219	170	34	12	1.599
			F.	—	71	46	34	36	34	19	21	5	—	266
			T.	—	434	309	180	201	261	238	191	39	12	1.865
		2ª Sessione	M.	—	269	207	167	197	169	127	91	41	38	1.306
			F.	—	38	27	22	31	19	6	14	8	—	165
			T.	—	307	234	189	228	188	133	105	49	38	1.471
	Totale..	M.	—	632	470	313	362	396	346	261	75	50	2.905	
		F.	—	109	73	56	67	53	25	35	13	—	431	
T.		—	741	543	369	429	449	371	296	88	50	3.336		

Alumni esterni presentatisi in:

Istituti governativi	Esaminati	M.	6.997	514	387	425	2.582	114	1.602	145	716	336	13.818	
		F.	1.261	37	24	26	299	6	63	4	53	—	1.773	
		T.	8.258	551	411	451	2.881	120	1.665	149	769	336	15.591	
	1 ^a Sessione	M.	2.617	70	38	32	334	12	225	16	80	28	3.452	
		F.	743	8	4	5	64	1	12	1	10	—	848	
		T.	3.360	78	42	37	398	13	237	17	90	28	4.300	
		2 ^a Sessione	M.	2.168	211	129	131	795	53	450	41	271	108	4.357
			F.	363	16	10	10	110	3	18	1	25	—	556
			T.	2.531	227	139	141	905	56	468	42	296	108	4.913
	Totale..	M.	4.785	281	167	163	1.129	65	675	57	351	136	7.809	
		F.	1.106	24	14	15	174	4	30	2	35	—	1.404	
		T.	5.891	305	181	178	1.303	69	705	59	386	136	9.213	
Istituti pareggiati	Esaminati	M.	985	84	55	50	532	11	176	27	84	48	2.052	
		F.	196	7	1	3	53	—	6	2	2	—	270	
		T.	1.181	91	56	53	585	11	182	29	86	48	2.322	
	1 ^a Sessione	M.	459	19	8	8	128	2	64	3	11	5	707	
		F.	149	2	—	—	18	—	1	1	1	—	172	
		T.	608	21	8	8	146	2	65	4	12	5	879	
		2 ^a Sessione	M.	337	37	22	22	199	6	69	17	24	20	753
			F.	37	4	1	3	25	—	4	—	1	—	75
			T.	374	41	23	25	224	6	73	17	25	20	828
	Totale..	M.	796	56	30	30	327	8	133	20	35	25	1.460	
		F.	186	6	1	3	43	—	5	1	2	—	247	
		T.	982	62	31	33	370	8	138	21	37	25	1.707	

Alumni interni ed esterni in complesso:

Istituti governativi e pareggiati	Esaminati	M.	7.982	5.815	4.567	3.592	7.068	4.010	5.124	2.850	2.138	1.092	44.238	
		F.	1.457	1.032	833	514	1.140	605	590	441	275	4	6.891	
		T.	9.439	6.847	5.400	4.106	8.208	4.615	5.714	3.291	2.413	1.096	51.129	
	1 ^a Sessione	M.	3.076	2.256	1.887	1.322	1.637	1.955	2.115	1.722	492	238	16.700	
		F.	892	501	465	259	392	342	343	298	67	—	3.559	
		T.	3.968	2.757	2.352	1.581	2.029	2.297	2.458	2.020	559	238	20.259	
		2 ^a Sessione	M.	2.505	1.853	1.533	1.281	2.547	1.397	1.609	767	852	410	14.754
			F.	400	314	217	174	409	168	163	101	120	3	2.069
			T.	2.905	2.167	1.750	1.455	2.956	1.565	1.772	868	972	413	16.823
	Totale..	M.	5.581	4.109	3.420	2.603	4.184	3.352	3.724	2.489	1.344	648	31.454	
		F.	1.292	815	682	433	801	510	506	399	187	3	5.628	
		T.	6.873	4.924	4.102	3.036	4.985	3.862	4.230	2.888	1.531	651	37.082	

NOTA. — Il numero degli esaminati risulta dalla somma del numero degli alunni esaminati a luglio e di coloro che si presentarono ad ottobre a dare gli esami per la prima volta.

Risultati degli esami negli Istituti magistrali

(Anno scolastico 1926-27).

A L U N N I		NATURA DEGLI ESAMI								Totale		
		Ammissione al 1° anno (inferiore)	Promozione ed idoneità al 2° anno	Promozione ed idoneità al 3° anno	Promozione ed idoneità al 4° anno	Ammissione al 1° anno (superiore)	Promozione ed idoneità al 2° anno	Promozione ed idoneità al 3° anno	Abilitazione magistrate			
<i>Alunni interni provenienti da:</i>												
Istituti governativi	Esaminati	M.	—	651	461	265	372	216	199	240	2.404	
		F.	—	3.514	3.038	2.084	2.739	2.640	2.452	2.446	18.913	
		T.	—	4.165	3.499	2.349	3.111	2.856	2.651	2.686	21.317	
	Approvati	1ª Sessione	M.	—	276	169	96	123	81	112	84	941
			F.	—	1.939	1.501	989	1.022	1.206	1.426	944	9.027
			T.	—	2.215	1.670	1.085	1.145	1.287	1.538	1.028	9.968
		2ª Sessione	M.	—	228	152	106	149	89	68	96	888
			F.	—	998	888	689	1.093	915	754	998	6.335
			T.	—	1.226	1.040	795	1.242	1.004	822	1.094	7.223
	Totale..		M.	—	504	321	202	272	170	180	180	1.829
			F.	—	2.937	2.389	1.678	2.115	2.121	2.180	1.942	15.362
			T.	—	3.441	2.710	1.880	2.387	2.291	2.360	2.122	17.191
<i>Alunni esterni presentatisi in:</i>												
Istituti governativi	Esaminati	M.	996	92	62	79	454	14	39	448	2.184	
		F.	4.379	294	165	195	1.252	56	78	1.565	7.984	
		T.	5.375	386	227	274	1.706	70	117	2.013	10.168	
	Approvati	1ª Sessione	M.	334	17	9	7	49	3	4	60	483
			F.	2.124	78	41	25	247	10	7	275	2.807
			T.	2.458	95	50	32	296	13	11	335	3.290
		2ª Sessione	M.	325	40	30	44	164	1	10	145	759
			F.	1.332	140	64	104	534	15	24	524	2.737
			T.	1.657	180	94	148	698	16	34	669	3.496
	Totale..		M.	659	57	39	51	213	4	14	205	1.242
			F.	3.456	218	105	129	781	25	31	799	5.544
			T.	4.115	275	144	180	994	29	45	1.004	6.786
<i>Alunni interni ed esterni in complesso:</i>												
Istituti governativi	Esaminati	M.	996	743	523	344	826	230	238	688	4.588	
		F.	4.379	3.808	3.203	2.279	3.991	2.696	2.530	4.011	26.897	
		T.	5.375	4.551	3.726	2.623	4.817	2.926	2.768	4.699	31.485	
	Approvati	1ª Sessione	M.	334	293	178	103	172	84	116	144	1.424
			F.	2.124	2.017	1.542	1.014	1.269	1.216	1.433	1.219	11.834
			T.	2.458	2.310	1.720	1.117	1.441	1.300	1.549	1.363	13.258
		2ª Sessione	M.	325	268	182	150	313	90	78	241	1.647
			F.	1.332	1.138	952	793	1.627	930	778	1.522	9.072
			T.	1.657	1.406	1.134	943	1.940	1.020	856	1.763	10.719
	Totale..		M.	659	561	360	253	485	174	194	385	3.071
			F.	3.456	3.155	2.494	1.807	2.896	2.146	2.211	2.741	20.906
			T.	4.115	3.716	2.854	2.060	3.381	2.320	2.405	3.126	23.977

NOTA. — Il numero degli esaminati risulta dalla somma del numero degli alunni esaminati a luglio e di coloro che si presentarono ad ottobre a dare gli esami per la prima volta.

Risultati degli esami nei Licei femminili
(Anno scolastico 1926-27).

A L U N N I		NATURA DEGLI ESAMI					
		Ammissione al 1° anno	Promozione ed idoneità al 2° anno	Promozione ed idoneità al 3° anno	Licenza	Totale	
<i>Alunni interni provenienti da:</i>							
Istituti governativi	Esaminati	M.	—	—	—	—	
		F.	11	25	32	32	100
		T.	11	25	32	32	100
	1 ^a Sessione	M.	—	—	—	—	—
		F.	7	21	31	29	88
		T.	7	21	31	29	88
	Approvati 2 ^a Sessione	M.	—	—	—	—	—
		F.	1	2	—	2	5
		T.	1	2	—	2	5
	Totale..	M.	—	—	—	—	—
F.		8	23	31	31	93	
	T.	8	23	31	31	93	
<i>Alunni esterni presentatisi in:</i>							
Istituti governativi	Esaminati	M.	—	—	—	—	
		F.	12	—	1	1	14
		T.	12	—	1	1	14
	1 ^a Sessione	M.	—	—	—	—	—
		F.	8	—	—	1	9
		T.	8	—	—	1	9
	Approvati 2 ^a Sessione	M.	—	—	—	—	—
		F.	3	—	1	—	4
		T.	3	—	1	—	4
	Totale..	M.	—	—	—	—	—
F.		11	—	1	1	13	
	T.	11	—	1	1	13	
<i>Alunni interni ed esterni in complesso:</i>							
Istituti governativi	Esaminati	M.	—	—	—	—	
		F.	23	25	33	33	114
		T.	23	25	33	33	114
	1 ^a Sessione	M.	—	—	—	—	—
		F.	15	21	31	30	97
		T.	15	21	31	30	97
	Approvati 2 ^a Sessione	M.	—	—	—	—	—
		F.	4	2	1	2	9
		T.	4	2	1	2	9
	Totale..	M.	—	—	—	—	—
F.		19	23	32	32	106	
	T.	19	23	32	32	106	

NOTA. — Il numero degli esaminati risulta dalla somma del numero degli alunni esaminati a luglio e di coloro che si presentarono ad ottobre a dare gli esami per la prima volta.

Risultati degli esami nelle Scuole complementari governative e pareggiate
(Anno scolastico 1926-27).

ALUNNI		NATURA DEGLI ESAMI						
		Ammissione al 1° anno	Promozione ed idoneità al 2° anno	Promozione ed idoneità al 3° anno	Licenza	Totale		
<i>Alunni interni provenienti da:</i>								
Istituti governativi.....	Esaminati	M.	—	14.073	9.512	6.910	30.495	
		F.	—	6.549	4.729	3.070	14.348	
		T.	—	20.622	14.241	9.980	44.843	
	1ª Sessione	M.	—	5.300	3.664	3.138	12.102	
		F.	—	3.457	2.358	1.648	7.463	
		T.	—	8.757	6.022	4.786	19.565	
		2ª Sessione	M.	—	4.214	3.205	2.630	10.049
			F.	—	1.710	1.406	1.011	4.127
			T.	—	5.924	4.611	3.641	14.176
	Totale..	M.	—	9.514	6.869	5.768	22.151	
F.		—	5.167	3.764	2.659	11.590		
T.		—	14.681	10.633	8.427	33.741		
Istituti pareggiati.....	Esaminati	M.	—	2.582	1.836	1.235	5.653	
		F.	—	1.300	1.023	588	2.911	
		T.	—	3.882	2.859	1.823	8.564	
	1ª Sessione	M.	—	1.015	689	514	2.218	
		F.	—	699	525	308	1.532	
		T.	—	1.714	1.214	822	3.750	
		2ª Sessione	M.	—	830	704	517	2.051
			F.	—	341	328	215	884
			T.	—	1.171	1.032	732	2.935
	Totale..	M.	—	1.845	1.393	1.031	4.269	
F.		—	1.040	853	523	2.416		
T.		—	2.885	2.246	1.554	6.685		

Alumni esterni presentatisi in:

Istituti governativi.....	Esaminati	M.	12.429	549	382	2.033	15.393	
		F.	6.715	244	134	714	7.807	
		T.	19.144	793	516	2.747	23.200	
	1 ^a Sessione	M.	5.887	85	33	354	6.359	
		F.	4.010	83	29	212	4.334	
		T.	9.897	168	62	566	10.693	
		Approvati	M.	4.379	306	170	755	5.610
			F.	1.921	109	68	268	2.366
			T.	6.300	415	238	1.023	7.976
	Totale..	M.	10.266	391	203	1.109	11.969	
		F.	5.931	192	97	480	6.700	
		T.	16.197	583	300	1.589	18.669	
Istituti pareggiati.....	Esaminati	M.	2.715	106	83	—	2.904	
		F.	1.499	50	41	—	1.590	
		T.	4.214	156	124	—	4.494	
	1 ^a Sessione	M.	1.537	31	18	—	1.586	
		F.	1.042	15	6	—	1.063	
		T.	2.579	46	24	—	2.649	
	Approvati	M.	974	48	44	—	1.066	
		F.	381	23	17	—	421	
		T.	1.355	71	61	—	1.487	
	Totale..	M.	2.511	79	62	—	2.652	
		F.	1.423	38	23	—	1.484	
		T.	3.934	117	85	—	4.136	

Alumni interni ed esterni in complesso:

Istituti governativi e pareggiati	Esaminati	M.	15.144	17.310	11.813	10.178	54.445
		F.	8.214	8.143	5.927	4.372	26.656
		T.	23.358	25.453	17.740	14.550	81.101
	1 ^a Sessione	M.	7.424	6.431	4.404	4.006	22.265
		F.	5.052	4.254	2.918	2.168	14.392
		T.	12.476	10.685	7.322	6.174	36.657
	Approvati	M.	5.353	5.398	4.123	3.902	18.776
		F.	2.302	2.183	1.819	1.494	7.798
		T.	7.655	7.581	5.942	5.396	26.574
	Totale..	M.	12.777	11.829	8.527	7.908	41.041
		F.	7.354	6.437	4.737	3.662	22.190
		T.	20.131	18.266	13.264	11.570	63.231

NOTA. — Il numero degli esaminati risulta dalla somma del numero degli alunni esaminati a luglio e di coloro che si presentarono ad ottobre a dare gli esami per la prima volta.

Risultati degli esami finali per ciascuna specie degli Istituti medi governativi e pareggiati

(Anno scolastico 1926-27).

A L U N N I		NATURA DEGLI ESAMI							Totale		
		Maturità		Abilitazione			Licenza				
		Classica	Scientifica	Tecnica		Magistrale	Liceo femminile	Comple-mentare			
				Ragioneria	Agri-mentura						
<i>Alunni interni provenienti da:</i>											
Istituti governativi ..	Esaminati	M.	4.039	758	1.241	630	240	—	6.910	13.818	
		F.	931	124	205	4	2.446	32	3.070	6.812	
		T.	4.970	882	1.446	634	2.686	32	9.980	20.630	
	1 ^a Sessione	M.	1.446	207	367	193	84	—	3.138	5.435	
		F.	401	36	51	—	944	29	1.648	3.109	
		T.	1.847	243	418	193	1.028	29	4.786	8.544	
	Approvati	2 ^a Sessione	M.	1.610	309	516	244	96	—	2.630	5.405
		F.	343	47	86	3	998	2	1.011	2.490	
		T.	1.953	356	602	247	1.094	2	3.641	7.895	
	Totale..	M.	3.056	516	883	437	180	—	5.768	10.840	
F.		744	83	137	3	1.942	31	2.659	5.599		
T.		3.800	599	1.020	440	2.122	31	8.427	16.439		
Istituti pareggiati....	Esaminati	M.	353	15	97	78	—	—	1.235	1.778	
		F.	25	—	15	—	—	—	588	628	
		T.	378	15	112	78	—	—	1.823	2.406	
	1 ^a Sessione	M.	94	1	34	12	—	—	514	655	
		F.	8	—	5	—	—	—	308	321	
		T.	102	1	39	12	—	—	822	976	
	Approvati	2 ^a Sessione	M.	141	4	41	38	—	—	517	741
		F.	10	—	8	—	—	—	215	233	
		T.	151	4	49	38	—	—	732	974	
	Totale..	M.	235	5	75	50	—	—	1.031	1.396	
F.		18	—	13	—	—	—	523	554		
T.		253	5	88	50	—	—	1.554	1.950		

Alunni esterni presentatisi in:

Istituti governativi ..	Esaminati	M.	3.022	601	716	336	448	—	2.033	7.156	
		F.	260	50	53	—	1.565	1	714	2.643	
		T.	3.282	651	769	336	2.013	1	2.747	9.799	
	1 ^a Sessione	M.	455	62	80	28	60	—	354	1.039	
		F.	49	4	10	—	275	1	212	551	
		T.	504	66	90	28	335	1	566	1.590	
	Approvati	2 ^a Sessione	M.	936	148	271	108	145	—	755	2.363
			F.	88	15	25	—	524	—	268	920
			T.	1.024	163	296	108	669	—	1.023	3.283
	Totale..	Totale..	M.	1.391	210	351	136	205	—	1.109	3.402
F.			137	19	35	—	799	1	480	1.471	
T.			1.528	229	386	136	1.004	1	1.589	4.873	

Istituti pareggiati...	Esaminati	M.	—	—	84	48	—	—	—	132	
		F.	—	—	2	—	—	—	—	2	
		T.	—	—	86	48	—	—	—	134	
	1 ^a Sessione	M.	—	—	11	5	—	—	—	16	
		F.	—	—	1	—	—	—	—	1	
		T.	—	—	12	5	—	—	—	17	
	Approvati	2 ^a Sessione	M.	—	—	24	20	—	—	—	44
			F.	—	—	1	—	—	—	—	1
			T.	—	—	25	20	—	—	—	45
	Totale..	Totale..	M.	—	—	35	25	—	—	—	60
F.			—	—	2	—	—	—	—	2	
T.			—	—	37	25	—	—	—	62	

Alunni interni ed esterni in complesso:

Istituti governativi e pareggiati	Esaminati	M.	7.414	1.374	2.138	1.092	688	—	10.178	22.884	
		F.	1.216	174	275	4	4.011	33	4.372	10.085	
		T.	8.630	1.548	2.413	1.096	4.699	33	14.550	32.969	
	1 ^a Sessione	M.	1.995	270	492	238	144	—	4.006	7.145	
		F.	458	40	67	—	1.219	30	2.168	3.982	
		T.	2.453	310	559	238	1.363	30	6.174	11.127	
	Approvati	2 ^a Sessione	M.	2.687	461	852	410	241	—	3.902	8.553
			F.	441	62	120	3	1.522	2	1.494	3.644
			T.	3.128	523	972	413	1.763	2	5.396	12.197
	Totale..	Totale..	M.	4.682	731	1.344	648	385	—	7.908	15.698
F.			899	102	187	3	2.741	32	3.662	7.626	
T.			5.581	833	1.531	651	3.126	32	11.570	23.324	

NOTA. — Il numero degli esaminati risulta dalla somma del numero degli alunni esaminati a luglio e di coloro che si presentarono ad ottobre a dare gli esami per la prima volta.

Risultati complessivi degli esami sostenuti in ciascuna specie degli Istituti medi governativi e pareggiati

(Anno scolastico 1926-27).

A L U N N I		SPECIE DEGLI ISTITUTI						Totale		
		Ginnasi e Licei ginnasi	Licei scientifici	Istituti tecnici	Istituti magistrali	Licei femminili	Scuole complemen- tari			
<i>Alunni interni provenienti da:</i>										
Istituti governativi ..	Esaminati	M.	45.519	5.618	24.676	2.404	—	30.495	108.712	
		F.	14.231	836	4.358	18.913	100	14.348	52.786	
		T.	59.750	6.454	29.034	21.317	100	44.843	161.498	
	1 ^a Sessione	M.	20.837	2.310	10.942	941	—	12.102	47.132	
		F.	8.279	376	2.273	9.027	88	7.463	27.506	
		T.	29.116	2.686	13.215	9.968	88	19.565	74.638	
	Approvati	2 ^a Sessione	M.	14.854	1.977	8.338	888	—	10.049	36.106
		F.	3.731	288	1.273	6.335	5	4.127	5.759	
		T.	18.585	2.265	9.611	7.223	5	14.176	51.865	
	Totale..	M.	35.691	4.287	19.280	1.829	—	22.151	83.238	
F.		12.010	664	3.546	15.362	93	11.590	43.265		
T.		47.701	4.951	22.826	17.191	93	33.741	126.503		
Istituti pareggiati....	Esaminati	M.	5.887	92	3.692	—	—	5.653	15.324	
		F.	781	7	490	—	—	2.911	4.189	
		T.	6.668	99	4.182	—	—	8.564	19.513	
	1 ^a Sessione	M.	2.864	44	1.599	—	—	2.218	6.725	
		F.	463	5	266	—	—	1.532	2.266	
		T.	3.327	49	1.865	—	—	3.750	8.991	
	Approvati	2 ^a Sessione	M.	1.969	32	1.306	—	—	2.051	5.358
		F.	212	2	165	—	—	884	1.263	
		T.	2.181	34	1.471	—	—	2.935	6.621	
	Totale..	M.	4.833	76	2.905	—	—	4.269	12.083	
F.		675	7	431	—	—	2.416	3.529		
T.		5.508	83	3.336	—	—	6.685	15.612		

Alunni esterni presentatisi in:

Istituti governativi ..	Esaminati	M.	25.971	2.349	13.818	2.184	—	15.393	59.715	
		F.	6.492	206	1.773	7.984	14	7.807	24.276	
		T.	32.463	2.555	15.591	10.168	14	23.200	83.991	
	Approvati	1 ^a Sessione	M.	8.513	334	3.452	483	—	6.359	19.141
			F.	3.449	46	848	2.807	9	4.334	11.493
			T.	11.962	380	4.300	3.290	9	10.693	30.634
		2 ^a Sessione	M.	6.116	789	4.357	759	—	5.610	17.631
			F.	1.009	77	556	2.737	4	2.366	6.749
			T.	7.125	866	4.913	3.496	4	7.976	24.380
	Totale..	M.	14.629	1.123	7.809	1.242	—	11.969	36.772	
F.		4.458	123	1.404	5.544	13	6.700	18.242		
T.		19.087	1.246	9.213	6.786	13	18.669	55.014		
Istituti pareggiati....	Esaminati	M.	4.144	101	2.052	—	—	2.904	9.201	
		F.	1.050	4	270	—	—	1.590	2.914	
		T.	5.194	105	2.322	—	—	4.494	12.115	
	Approvati	1 ^a Sessione	M.	1.672	28	707	—	—	1.586	3.993
			F.	600	—	172	—	—	1.063	1.835
			T.	2.272	28	879	—	—	2.649	5.828
		2 ^a Sessione	M.	1.781	54	753	—	—	1.066	3.654
			F.	337	2	75	—	—	421	835
			T.	2.118	56	828	—	—	1.487	4.489
	Totale..	M.	3.453	82	1.460	—	—	2.652	7.647	
F.		937	2	247	—	—	1.484	2.670		
T.		4.390	84	1.707	—	—	4.136	10.317		
<i>Alunni interni ed esterni in complesso:</i>										
Istituti governativi e pareggiati	Esaminati	M.	81.521	8.160	44.238	4.588	—	54.445	192.952	
		F.	22.554	1.053	6.891	26.897	114	26.656	84.165	
		T.	104.075	9.213	51.129	31.485	114	81.101	277.117	
	Approvati	1 ^a Sessione	M.	33.886	2.716	16.700	1.424	—	22.265	76.991
			F.	12.791	427	3.559	11.834	97	14.392	43.100
			T.	46.677	3.143	20.259	13.258	97	36.657	120.091
		2 ^a Sessione	M.	24.720	2.852	14.754	1.647	—	18.776	62.749
			F.	5.289	369	2.069	9.072	9	7.798	24.606
			T.	30.009	3.221	16.823	10.719	9	26.574	87.355
	Totale..	M.	58.606	5.568	31.454	3.071	—	41.041	139.740	
F.		18.080	796	5.628	20.906	106	22.190	67.706		
T.		76.686	6.364	37.082	23.977	106	63.231	207.446		

NOTA. — Il numero degli esaminati risulta dalla somma del numero degli alunni esaminati a luglio e di coloro che si presentarono ad ottobre a dare gli esami per la prima volta.

Risultati degli esami di lingue straniere negli Istituti medi governativi

(Anno scolastico 1926-27).

LINGUA STRANIERA	Licei ginnasi			Ginnasi isolati			Licei scientifici			Istituti tecnici			Istituti magistrali			Scuole complementari			In complesso		
	M.	F.	T.	M.	F.	T.	M.	F.	T.	M.	F.	T.	M.	F.	T.	M.	F.	T.	M.	F.	T.
A) ALUNNI ESAMINATI.																					
Francese	17.243	5.126	22.369	4.025	1.097	5.122	1.326	196	1.522	13.666	2.288	15.954	1.265	6.944	8.209	27.447	13.185	40.632	64.972	28.836	93.808
Inglese	5.094	1.288	6.382	862	250	1.112	1.415	149	1.564	5.936	1.049	6.985	117	541	658	2.048	617	2.665	15.472	3.894	19.366
Tedesco	2.473	710	3.183	139	56	195	3.267	497	3.764	4.008	842	4.850	38	494	532	1.033	527	1.560	10.958	3.126	14.084
Spagnolo	516	190	706	1	—	1	86	20	106	—	—	—	—	—	—	30	—	30	633	210	843
Sloveno	62	16	78	37	17	54	—	—	—	44	—	44	26	75	101	17	21	38	186	129	315
Serbo croato	—	—	—	—	—	—	—	—	—	298	74	372	37	111	148	—	—	—	335	185	520
Greco moderno	—	—	—	—	—	—	—	—	—	—	—	—	—	—	—	125	—	125	125	—	125
TOTALE...	25.388	7.330	32.718	5.064	1.420	6.484	6.094	862	6.956	23.952	4.253	28.205	1.483	8.165	9.648	30.700	14.350	45.050	92.681	36.380	129.061
B) ALUNNI APPROVATI.																					
Francese	13.654	4.256	17.910	3.295	1.022	4.317	918	170	1.088	10.716	2.002	12.718	941	5.930	6.871	20.412	11.196	31.608	49.936	24.576	74.512
Inglese	4.178	1.113	5.291	725	230	955	1.141	124	1.265	3.770	943	4.713	78	410	488	1.487	533	2.020	11.379	3.353	14.732
Tedesco	2.015	627	2.642	119	49	168	2.614	448	3.062	3.354	757	4.111	22	415	437	799	446	1.245	8.923	2.742	11.665
Spagnolo	402	170	572	1	—	1	73	20	93	—	—	—	—	—	—	16	—	16	492	190	682
Sloveno	56	16	72	36	17	53	—	—	—	34	—	34	20	73	93	17	21	38	163	127	290
Serbo croato	—	—	—	—	—	—	—	—	—	238	71	309	36	107	143	—	—	—	274	178	452
Greco moderno	—	—	—	—	—	—	—	—	—	—	—	—	—	—	—	95	—	95	95	—	95
TOTALE ...	20.305	6.182	26.487	4.176	1.318	5.494	4.746	762	5.508	18.112	3.773	21.885	1.097	6.935	8.032	22.826	12.196	35.022	71.262	31.166	102.428

Risultati degli esami di lingue straniere negli Istituti medi pareggiati

(Anno scolastico 1926-27).

LINGUA STRANIERA	Licei ginnasi			Ginnasi isolati			Licei scientifici			Istituti tecnici			Scuole complementari			In complesso		
	M.	F.	Totale	M.	F.	Totale	M.	F.	Totale	M.	F.	Totale	M.	F.	Totale	M.	F.	Totale
A) ALUNNI ESAMINATI.																		
Francese.....	2.100	180	2.280	2.265	417	2.682	115	8	123	2.698	368	3.066	5.740	3.028	8.768	12.918	4.001	16.919
Inglese.....	—	—	—	78	5	83	99	5	104	702	85	787	—	—	—	879	95	974
Tedesco.....	152	—	152	1	—	1	2	—	2	154	21	175	55	37	92	364	58	422
Spagnolo.....	—	—	—	—	—	—	1	—	1	—	—	—	—	—	—	1	—	1
TOTALE...	2.252	180	2.432	2.344	422	2.766	217	13	230	3.554	474	4.028	5.795	3.	8.860	14.162	4.154	18.316
B) ALUNNI APPROVATI.																		
Francese.....	1.783	173	1.956	1.954	399	2.353	108	7	115	2.223	340	2.563	4.434	2.492	6.926	10.502	3.411	13.913
Inglese.....	—	—	—	66	5	71	72	5	77	606	78	684	—	—	—	744	88	832
Tedesco.....	123	—	123	1	—	1	2	—	2	142	21	163	42	37	79	310	58	368
Spagnolo.....	—	—	—	—	—	—	1	—	1	—	—	—	—	—	—	1	—	1
TOTALE...	1.906	173	2.079	2.021	404	2.425	183	12	195	2.971	439	3.410	4.476	2.529	7.005	11.557	3.557	15.114

Personale insegnante negli Istituti medi governativi distribuito secondo il sesso e la specie degli Istituti

(Anno scolastico 1926-27).

A) PRESIDI (con insegnamento e senza insegnamento).

SPECIE DEGLI ISTITUTI	PRESIDI								
	con insegnamento			senza insegnamento			In complesso		
	Maschi	Femmine	Totale	Maschi	Femmine	Totale	Maschi	Femmine	Totale
Ginnasi e Licei ginnasi	93	—	93	169	—	169	262	—	262
Licei scientifici	40	—	40	5	—	5	45	—	45
Istituti tecnici	—	—	—	97	—	97	97	—	97
Istituti magistrali	—	—	—	62	24	86	62	24	86
Licei femminili	1	2	3	—	—	—	1	2	3
Scuole complementari	179	6	185	66	10	76	245	16	261
TOTALE...	313	8	321	399	34	433	712	42	754

Personale insegnante negli Istituti medi governativi distribuito secondo il sesso e la specie degli Istituti

(Anno scolastico 1926-27).

B) PROFESSORI (di ruolo, incaricati e supplenti).

SPECIE DEGLI ISTITUTI	P R O F E S S O R I														
	di ruolo						Incaricati			Supplenti			In complesso		
	ordinari			straordinari			M.	F.	Totale	M.	F.	Totale	M.	F.	Totale
	M.	F.	Totale	M.	F.	Totale									
Ginnasi e Licei ginnasi.....	2.286	220	2.506	585	355	940	181	75	256	217	183	400	3.269	833	4.102
Licei scientifici	226	35	261	74	25	99	8	3	11	45	17	62	353	80	433
Istituti tecnici.....	1.136	270	1.406	403	124	527	279	217	496	129	102	231	1.947	713	2.660
Istituti magistrali	327	556	883	135	99	234	109	158	267	71	96	167	642	909	1.551
Licei femminili.....	2	4	6	1	—	1	5	26	31	1	3	4	9	33	42
Scuole complementari	903	859	1.762	133	207	340	300	355	655	86	229	315	1.422	1.650	3.072
TOTALE...	4.880	1.944	6.824	1.331	810	2.141	882	834	1.716	549	630	1.179	7.642	4.218	11.860

Personale insegnante (Presidi e Professori) negli Istituti medi pareggiati distribuito secondo il sesso e la specie degli Istituti
(Anno scolastico 1926-27).

SPECIE DEGLI ISTITUTI	PRESIDI									PROFESSORI								
	con insegnamento			senza insegnamento			In complesso			di ruolo			incaricati e supplenti			In complesso		
	M.	F.	Totale	M.	F.	Totale	M.	F.	Totale	M.	F.	Totale	M.	F.	Totale	M.	F.	Totale
Ginnasi e Licei ginnasi.....	50	3	53	6	—	6	56	3	59	239	54	293	130	44	174	369	98	467
Licei scientifici.....	1	—	1	—	—	1	—	1	4	—	4	3	—	3	7	—	7	7
Istituti tecnici.....	6	—	6	9	—	9	15	—	15	141	38	179	64	67	131	205	105	310
Scuole complementari.....	64	12	76	10	4	14	74	16	90	150	109	259	112	211	323	262	320	582
TOTALE...	121	15	136	25	4	29	146	19	165	534	201	735	309	322	631	843	523	1.366

NB. — Negli Istituti medi pareggiati non esistono gli Istituti magistrali e i Licei femminili.

Personale insegnante (Presidi e Professori) negli Istituti medi privati distribuito secondo il sesso e la specie degli Istituti

(Anno scolastico 1926-27).

SPECIE DEGLI ISTITUTI	PRESIDI									PROFESSORI		
	con insegnamento			senza insegnamento			In complesso			Maschi	Femmine	Totale
	Maschi	Femmine	Totale	Maschi	Femmine	Totale	Maschi	Femmine	Totale			
Ginnasi e Licei ginnasi.....	81	12	93	20	17	37	101	29	130	776	241	1.017
Licei scientifici.....	1	—	1	1	—	1	2	—	2	8	4	12
Istituti tecnici.....	60	8	68	22	2	24	82	10	92	385	264	649
Istituti magistrali.....	15	19	34	10	32	42	25	51	76	204	532	736
Licei femminili.....	—	—	—	1	—	1	1	—	1	2	13	15
Scuole complementari.....	19	20	39	8	10	18	27	30	57	155	207	362
Istit. con ordinam. autonomo...	105	14	119	48	22	70	153	36	189	1.585	728	2.313
Istit. di cultura e perfezionamento	6	25	31	4	24	28	10	49	59	145	324	469
TOTALE...	287	98	385	114	107	221	401	205	606	3.260	2.313	5.573

Personale insegnante (Presidi e Professori) negli Istituti di Istruzione media distribuito per sesso e Compartimenti

(Anno scolastico 1926-27).

COMPARTIMENTI	PRESIDI NEGLI ISTITUTI MEDI												PROFESSORI NEGLI ISTITUTI MEDI											
	governativi			pareggiati			privati			In complesso			governativi			pareggiati			privati			In complesso		
	M.	F.	T.	M.	F.	T.	M.	F.	T.	M.	F.	T.	M.	F.	T.	M.	F.	T.	M.	F.	T.	M.	F.	T.
Piemonte.....	66	4	70	15	—	15	37	15	52	118	19	137	639	466	1.105	101	41	142	312	275	587	1.052	782	1.834
Liguria.....	37	2	39	8	3	11	28	18	46	73	23	96	383	252	635	51	49	100	252	189	441	686	490	1.176
Lombardia.....	75	5	80	30	3	33	64	29	93	169	37	206	756	608	1.364	176	116	292	478	309	877	1.410	1.123	2.533
Venezia Tridentina..	18	—	18	2	—	2	4	5	9	24	5	29	197	60	257	16	1	17	47	26	73	260	87	347
Veneto.....	43	4	47	10	2	12	38	13	51	91	19	110	440	261	701	67	36	103	291	148	439	798	445	1.243
Venezia Giulia e Zara	37	3	40	3	—	3	17	6	23	57	9	66	447	160	607	14	3	17	168	59	227	629	222	851
Emilia.....	55	4	59	9	2	11	19	13	32	83	19	102	635	390	1.025	30	49	79	140	109	249	805	548	1.353
Toscana.....	51	2	53	12	2	14	29	32	61	92	36	128	473	298	771	62	56	118	288	292	580	823	646	1.469
Marche.....	37	1	38	3	—	3	11	3	14	51	4	55	334	168	502	14	5	19	46	48	94	394	221	615
Umbria.....	20	1	21	3	—	3	9	3	12	32	4	36	189	97	286	15	6	21	46	36	82	250	139	389
Lazio.....	28	3	31	10	—	10	39	40	79	77	43	120	395	256	651	49	23	72	461	347	808	905	626	1.531
Abruzzi e Molise....	26	1	27	2	—	2	12	1	13	40	2	42	235	112	347	18	8	26	39	43	82	292	163	455
Campania.....	51	3	54	17	1	18	47	12	59	115	16	131	714	274	988	94	37	131	377	177	554	1.185	488	1.673
Puglie.....	38	—	38	15	—	15	7	2	9	60	2	62	463	125	588	102	41	143	49	14	63	614	180	794
Basilicata.....	6	—	6	—	—	—	—	1	1	6	1	7	51	32	83	—	—	—	2	4	6	53	36	89
Calabria.....	17	—	17	7	—	7	10	1	11	34	1	35	184	74	258	32	12	44	36	15	51	252	101	353
Sicilia.....	94	5	99	6	—	6	28	11	39	128	16	144	1.031	399	1.430	29	13	42	216	127	343	1.276	539	1.815
Sardegna.....	16	1	17	—	—	—	2	—	2	18	1	19	164	98	262	—	—	—	12	5	17	176	103	279
REGNO...	715	39	754	152	13	165	401	205	606	1.268	257	1.525	7.730	4.130	11.860	870	496	1.366	3.260	2.313	5.573	11.860	6.939	18.790

**Personale insegnante negli Istituti medi governativi distribuito
secondo la specie degli Istituti e i Compartimenti**

(Anno scolastico 1926-27).

A) *PRESIDI.*

COMPARTIMENTI	SPECIE DEGLI ISTITUTI						Totale
	Ginnasi e Licei ginnasi	Licei scientifici	Istituti tecnici	Istituti magi- strali	Licei fem- minili	Scuole comple- mentari	
Piemonte.....	30	1	8	7	1	23	70
Liguria.....	10	1	5	3	—	20	39
Lombardia.....	20	4	14	8	1	33	80
Venezia Tridentina.....	7	2	3	1	—	5	18
Veneto.....	11	4	4	7	—	21	47
Venezia Giulia e Zara.....	12	3	7	6	1	11	40
Emilia.....	17	6	11	7	—	18	59
Toscana.....	16	6	4	7	—	20	53
Marche.....	14	2	6	4	—	12	38
Umbria.....	5	1	4	2	—	9	21
Lazio.....	14	1	6	4	—	6	31
Abruzzi e Molise.....	8	1	4	4	—	10	27
Campania.....	19	2	6	7	—	20	54
Puglie.....	19	2	2	3	—	12	38
Basilicata.....	2	—	1	1	—	2	6
Calabria.....	8	1	2	3	—	3	17
Sicilia.....	44	7	8	10	—	30	99
Sardegna.....	6	1	2	2	—	6	17
REGNO...	262	45	97	86	3	261	754

**Personale insegnante negli Istituti medi governativi
distribuito secondo la specie degli Istituti e i Compartimenti**

(Anno scolastico 1926-27).

B) PROFESSORI.

COMPARTIMENTI	SPECIE DEGLI ISTITUTI						Totale
	Ginnasi e Licei ginnasi	Licei scientifici	Istituti tecnici	Istituti magi- strali	Licei fem- minili	Scuole comple- mentari	
Piemonte.....	370	11	242	135	9	338	1.105
Liguria.....	172	58	123	51	—	231	635
Lombardia.....	371	13	367	163	10	440	1.364
Venezia Tridentina.....	81	33	65	26	—	52	257
Veneto.....	204	38	126	125	—	208	701
Venezia Giulia e Zara.....	173	11	176	120	8	119	607
Emilia.....	281	58	288	134	—	264	1.025
Toscana.....	274	31	123	121	7	215	771
Marche.....	166	11	137	55	8	125	502
Umbria.....	65	7	91	28	—	95	286
Lazio.....	287	18	163	74	—	109	651
Abruzzi e Molise.....	120	7	84	58	—	78	347
Campania.....	401	38	185	142	—	222	988
Puglie.....	252	19	84	55	—	178	588
Basilicata.....	31	—	22	19	—	11	83
Calabrie.....	133	7	44	55	—	19	258
Sicilia.....	611	55	284	154	—	326	1.430
Sardegna.....	110	18	56	36	—	42	262
REGNO...	4.102	433	2.660	1.551	42	3.072	11.860

Personale insegnante (Presidi e Professori) negli Istituti medi pareggiati
distribuito secondo la specie degli Istituti e i Compartimenti

(Anno scolastico 1926-27).

COMPARTIMENTI	PRESIDI				PROFESSORI			
	nei Ginnasi e Licei ginnasi	negli Istituti tecnici	nelle Scuole comple- mentari	In com- plesso	nei Ginnasi e Licei	negli Istituti tecnici	nelle Scuole comple- mentari	In complesso
Piemonte.....	8	1	6	15	77	22	37	136
Liguria.....	5	3	3	11	38	40	21	99
Lombardia.....	11	1	22	34	92	31	167	290
Venezia Tridentina	1	—	1	2	11	—	5	16
Veneto.....	1	2	9	12	7	40	55	102
Venezia Giulia e Zara	—	—	3	3	—	—	17	17
Emilia.....	1	1	9	11	11	16	51	78
Toscana.....	4	2	8	14	28	42	48	118
Marche.....	1	—	2	3	7	—	11	18
Umbria.....	2	—	1	3	13	—	7	20
Lazio.....	5	—	5	10	44	—	26	70
Abruzzi e Molise .	—	1	1	2	—	21	5	26
Campania.....	8	—	10	18	61	—	68	129
Puglie.....	4	3	7	14	30	72	40	142
Basilicata.....	—	—	—	—	—	—	—	—
Calabrie.....	4	1	2	7	22	26	18	66
Sicilia.....	5	—	1	6	33	—	6	39
Sardegna.....	—	—	—	—	—	—	—	—
REGNO...	60	15	90	165	474	310	582	1.366

Personale insegnante negli Istituti medi governativi distribuito secondo il sesso, l'età e la specie degli Istituti
(Anno scolastico 1926-27).

A) PRESIDI (con insegnamento e senza insegnamento).

CLASSI DI ETÀ'	SPECIE DEGLI ISTITUTI																				
	Ginnasi e Licei ginnasi			Licei scientifici			Istituti tecnici			Istituti magistrali			Licei femminili			Scuole complementari			Totale		
	M.	F.	T.	M.	F.	T.	M.	F.	T.	M.	F.	T.	M.	F.	T.	M.	F.	T.	M.	F.	T.
<i>Presidi con insegnamento</i>																					
Fino a 29 anni.....	—	—	—	—	—	—	—	—	—	—	—	—	—	—	—	—	—	—	—	—	
da 30 a 39 »	1	—	1	—	—	—	—	—	—	—	—	—	—	—	2	—	2	3	—	3	
da 40 a 49 »	15	—	15	15	—	15	—	—	—	—	—	—	—	49	—	49	80	1	81		
da 50 a 59 »	53	—	53	19	—	19	—	—	—	—	—	1	1	2	90	6	96	162	7	169	
da 60 anni in su.....	24	—	24	6	—	6	—	—	—	—	—	—	1	1	38	—	38	68	—	68	
Totale...	93	—	93	40	—	40	—	—	—	—	—	1	2	3	179	6	185	313	8	321	
<i>Presidi senza insegnamento</i>																					
Fino a 29 anni.....	—	—	—	—	—	—	—	—	—	—	—	—	—	—	—	—	—	—	—	—	
da 30 a 39 »	2	—	2	—	—	—	—	—	—	—	—	—	—	—	—	—	—	2	—	2	
da 40 a 49 »	32	—	32	1	—	1	19	—	19	14	4	18	—	—	14	3	17	80	7	87	
da 50 a 59 »	77	—	77	1	—	1	50	—	50	38	8	46	—	—	33	2	35	199	10	209	
da 60 anni in su.....	58	—	58	3	—	3	28	—	28	10	12	22	—	—	19	5	24	118	17	135	
Totale...	169	—	169	5	—	5	97	—	97	62	24	86	—	—	66	10	76	399	34	433	
<i>In complesso</i>																					
Fino a 29 anni.....	—	—	—	—	—	—	—	—	—	—	—	—	—	—	—	—	—	—	—	—	
da 30 a 39 »	3	—	3	—	—	—	—	—	—	—	—	—	—	—	2	—	2	5	—	5	
da 40 a 49 »	47	—	47	16	—	16	19	—	19	14	4	18	1	1	63	3	66	160	8	168	
da 50 a 59 »	130	—	130	20	—	20	50	—	50	38	8	46	—	1	123	8	131	361	17	378	
da 60 anni in su.....	82	—	82	9	—	9	28	—	28	10	12	22	—	—	57	5	62	186	17	203	
Totale...	262	—	262	45	—	45	97	—	97	62	24	86	1	2	245	16	261	712	42	754	

Personale insegnante negli Istituti medi governativi distribuito secondo il sesso, l'età e la specie degli Istituti

(Anno scolastico 1926-27).

B) PROFESSORI (ordinari e straordinari).

CLASSI DI ETÀ'	SPECIE DEGLI ISTITUTI																				
	Ginnasi e Licei ginnasi			Licei scientifici			Istituti tecnici			Istituti magistrali			Licei femminili			Scuole complementari			Totale		
	M.	F.	T.	M.	F.	T.	M.	F.	T.	M.	F.	T.	M.	F.	T.	M.	F.	T.	M.	F.	T.
<i>Professori ordinari</i>																					
Fino a 24 anni	1	1	2	—	—	—	—	—	—	—	—	—	—	—	—	—	—	—	1	1	2
da 25 a 29 »	8	1	9	1	1	2	6	2	8	2	2	4	—	—	—	—	3	3	17	9	26
da 30 a 39 »	343	91	434	52	9	61	186	115	301	36	94	130	—	—	—	108	229	337	725	538	1.263
da 40 a 49 »	695	77	772	90	16	106	413	117	530	123	202	325	1	2	3	319	360	679	1.641	774	2.415
da 50 a 59 »	814	42	856	65	7	72	350	30	380	126	180	306	1	2	3	289	180	469	1.645	441	2.086
da 60 anni in su	425	8	433	18	2	20	181	6	187	40	78	118	—	—	—	187	87	274	851	181	1.032
Totale...	2.286	220	2.506	226	35	261	1.136	270	1.406	327	556	883	2	4	6	903	859	1.762	4.880	1.944	6.824
<i>Professori straordinari</i>																					
Fino a 24 anni	7	5	12	2	—	2	2	1	3	6	3	9	—	—	—	—	6	6	17	15	32
da 25 a 29 »	132	123	255	22	12	34	98	38	136	33	31	64	1	—	1	11	56	67	297	260	557
da 30 a 39 »	362	210	572	38	12	50	255	72	327	67	59	126	—	—	—	82	117	199	804	470	1.274
da 40 a 49 »	83	17	100	11	1	12	43	12	55	26	4	30	—	—	—	33	25	58	196	59	255
da 50 a 59 »	1	—	1	1	—	1	4	1	5	1	—	1	—	—	—	5	2	7	12	3	15
da 60 anni in su	—	—	—	—	—	—	1	—	1	2	—	4	—	—	—	2	1	3	5	3	8
Totale...	585	355	940	74	25	99	403	124	527	135	99	234	1	—	1	133	207	340	1.331	810	2.141
<i>In complesso</i>																					
Fino a 24 anni	8	6	14	2	—	2	2	1	3	6	3	9	—	—	—	—	6	6	18	16	34
da 25 a 29 »	140	124	264	23	13	36	104	40	144	35	33	68	1	—	1	11	59	70	314	269	583
da 30 a 39 »	705	301	1.006	90	21	111	441	187	628	103	153	256	—	—	—	190	346	536	1.529	1.008	2.537
da 40 a 49 »	778	94	872	101	17	118	456	129	585	149	206	355	1	2	3	352	385	737	1.837	833	2.670
da 50 a 59 »	815	42	857	66	7	73	354	31	385	127	180	307	1	2	3	294	182	476	1.657	444	2.101
da 60 anni in su	425	8	433	18	2	20	182	6	188	42	80	122	—	—	—	189	88	277	856	184	1.040
Totale...	2.871	575	3.446	300	60	360	1.539	394	1.933	462	655	1.117	3	4	7	1.036	1.066	2.102	6.211	2.754	8.965

Numero delle Biblioteche esistenti negli Istituti medi governativi distribuite secondo la specie degli Istituti e i Compartimenti

(Anno scolastico 1926-27).

COMPARTIMENTI	NUMERO DELLE BIBLIOTECHE																Per gli insegnanti e per gli alunni in complesso
	per gli insegnanti								per gli alunni								
	nei Licei ginnasi	nei Ginnasi isolati	nei Licei scientifici	negli Istituti tecnici	negli Istituti magistrali	nei Licei femminili	nelle Scuole complementari	In complesso	nei Licei ginnasi	nei Ginnasi isolati	nei Licei scientifici	negli Istituti tecnici	negli Istituti magistrali	nei Licei femminili	nelle Scuole complementari	In complesso	
Piemonte	18	12	1	8	7	1	35	82	18	12	1	8	7	—	34	80	162
Liguria	7	2	1	5	3	—	17	35	7	1	1	5	2	—	18	34	69
Lombardia	14	6	7	13	9	1	38	88	12	6	6	11	9	1	39	84	172
Venezia Tridentina ..	5	2	2	3	1	—	6	19	5	2	2	3	1	—	5	18	37
Veneto	10	4	6	5	9	—	27	61	10	4	6	5	8	—	26	59	120
Venezia Giulia e Zara	7	3	3	6	4	1	8	32	7	3	2	6	4	1	6	29	61
Emilia	12	6	8	10	9	—	27	72	12	6	8	10	9	—	27	72	144
Toscana	12	4	4	4	7	—	24	55	12	3	4	4	7	—	24	54	109
Marche	11	3	2	6	4	1	15	42	10	3	1	4	4	—	16	38	80
Umbria	3	3	1	4	2	—	8	21	3	3	1	4	2	—	9	22	43
Lazio	9	7	1	6	4	—	19	46	7	6	—	6	4	—	20	43	89
Abruzzi e Molise.....	6	4	1	4	4	—	10	29	4	3	1	4	4	—	12	28	57
Campania	14	5	4	6	7	—	22	58	13	4	4	5	6	—	23	55	113
Puglie	11	10	2	3	3	—	21	50	9	9	—	3	3	—	19	43	93
Basilicata	2	—	—	1	1	—	1	5	2	—	—	—	1	—	2	5	10
Calabrie	5	5	1	2	3	—	2	18	5	4	1	2	2	—	3	17	35
Sicilia	14	31	6	9	9	—	35	104	14	31	3	9	8	—	37	102	206
Sardegna	2	7	2	2	2	—	5	20	2	7	1	2	2	—	5	19	39
REGNO . .	162	114	52	97	88	4	320	837	152	107	42	91	83	2	325	802	1.639

Numero dei volumi esistenti nelle Biblioteche degli Istituti medi governativi distribuiti secondo la specie degli Istituti e i Compartimenti

(Anno scolastico 1926-27).

COMPARTIMENTI	NUMERO DEI VOLUMI NELLE BIBLIOTECHE																	
	per gli insegnanti									per gli alunni								Per gli insegnanti e per gli alunni in complesso
	nei Licei ginnasi	nei Ginnasi isolati	nei Licei scientifici	negli Istituti tecnici	negli Istituti magi-tral	nei Licei femminili	nelle Scuole complementari	In complesso	nei Licei ginnasi	nei Ginnasi isolati	nei Licei scientifici	negli Istituti tecnici	negli Istituti magistrali	nei Licei femminili	nelle Scuole complementari	In complesso		
Piemonte	69.641	12.055	430	27.375	15.418	5.958	23.306	154.113	25.098	4.604	450	10.598	8.023	—	28.386	77.159	231.272	
Liguria	23.342	827	700	18.660	7.596	—	8.682	59.807	7.213	538	100	3.671	2.015	—	16.440	29.977	89.784	
Lombardia	55.310	4.146	5.944	58.457	15.507	3.940	23.804	167.108	13.448	3.112	2.570	10.236	9.047	443	29.854	68.710	235.818	
Venezia Tridentina ..	19.657	1.465	1.252	8.771	2.125	—	2.521	35.791	2.807	822	955	4.764	1.236	—	1.169	11.753	47.544	
Veneto	92.931	3.481	6.637	25.545	15.800	—	16.655	161.049	9.308	1.422	1.773	6.906	8.768	—	13.418	41.685	202.734	
Venezia Giulia e Zara	64.120	2.077	6.979	13.923	7.621	1.000	6.931	102.581	10.060	1.600	1.472	6.676	5.617	700	4.019	30.144	132.725	
Emilia	48.438	5.659	5.836	51.325	19.354	—	14.858	145.470	12.426	2.329	1.740	9.269	6.002	—	14.943	46.709	192.179	
Toscana	76.107	5.139	3.718	21.700	13.678	—	11.760	132.102	13.356	899	2.206	4.657	9.053	—	14.528	44.699	176.801	
Marche	36.926	2.064	1.835	18.855	7.862	180	5.387	73.109	8.638	815	779	3.350	3.160	—	7.595	24.337	97.446	
Umbria	10.752	1.583	1.791	15.218	7.711	—	5.318	42.373	1.237	1.010	300	2.672	1.552	—	5.680	12.451	54.824	
Lazio	39.196	8.729	1.500	18.370	6.733	—	13.631	88.159	8.200	2.209	—	3.973	3.251	—	12.615	30.248	118.407	
Abruzzi e Molise	31.570	6.639	739	19.801	12.881	—	4.409	67.039	3.710	371	428	2.541	2.825	—	6.547	16.422	83.461	
Campania	38.230	2.485	1.890	16.438	24.000	—	14.839	97.882	14.231	1.699	953	3.506	7.797	—	10.760	38.946	136.828	
Puglie	28.551	9.063	1.467	21.726	11.176	—	11.773	83.756	6.830	2.926	—	2.929	1.720	—	14.811	29.216	112.972	
Basilicata	9.834	—	—	3.073	2.620	—	760	16.287	2.368	—	—	—	787	—	1.260	4.415	20.702	
Calabria	15.761	5.774	600	4.824	7.320	—	590	34.869	3.506	1.326	900	1.432	2.800	—	1.860	11.824	46.693	
Sicilia	24.369	19.584	4.220	29.653	18.078	—	14.042	109.955	13.795	21.255	2.298	9.239	7.237	—	20.658	74.482	184.437	
Sardegna	8.308	5.449	1.115	10.360	5.181	—	3.834	34.247	3.329	4.075	230	3.376	2.009	—	2.463	15.482	49.729	
REGNO ...	693.043	96.219	46.592	375.004	200.661	11.078	183.100	1.605.697	159.560	51.012	17.154	89.885	82.899	1.143	207.006	608.659	2.214.356	

Numero delle opere date in lettura dalle Biblioteche degli Istituti medi governativi distribuite secondo la specie degli Istituti e i Compartimenti

(Anno scolastico 1926-27).

COMPARTIMENTI	NUMERO DELLE OPERE DATE IN LETTURA DALLE BIBLIOTECHE																Per gli insegnanti e per gli alunni in complesso
	per gli insegnanti								per gli alunni								
	nei Licei Ginnasi	nei Ginnasi isolati	nei Licei scientifici	negli Istituti tecnici	negli Istituti magistrali	nei Licei femminili	nelle Scuole complementari	In complesso	nei Licei Ginnasi	nei Ginnasi isolati	nei Licei scientifici	negli Istituti tecnici	negli Istituti magistrali	nei Licei femminili	nelle Scuole complementari	In complesso	
Piemonte	2.916	520	—	1.772	1.653	—	3.259	10.120	14.272	6.200	—	12.037	9.764	—	31.267	73.540	83.660
Liguria	722	60	—	738	650	—	4.471	6.641	7.915	712	—	15.424	663	—	20.471	45.185	51.826
Lombardia	1.736	182	456	2.040	781	200	2.699	8.094	9.705	2.214	879	8.560	4.272	—	27.195	52.825	60.919
Venezia Tridentina ..	496	75	—	680	500	—	352	2.103	2.050	561	270	5.480	2.500	—	316	11.177	13.280
Veneto	867	1.140	595	350	676	—	890	4.518	4.467	1.192	1.380	5.580	6.927	—	21.005	40.551	45.069
Venezia Giulia e Zara	931	1.016	737	1.465	1.230	—	850	6.229	6.123	4.318	2.847	5.015	4.800	—	4.693	27.796	34.025
Emilia	1.861	420	1.245	1.736	1.072	—	2.656	8.990	8.857	2.790	1.670	5.947	8.011	—	14.622	41.897	50.887
Toscana	5.085	465	67	299	1.110	—	1.717	8.743	12.032	—	1.302	2.092	4.090	—	17.604	37.120	45.863
Marche	858	231	22	485	475	—	630	2.701	9.142	2.050	126	980	1.578	—	4.536	18.412	21.113
Umbria	357	1.250	—	772	614	—	790	3.783	447	2.150	202	5.664	1.921	—	1.865	12.249	16.032
Lazio	1.035	806	—	1.100	860	—	452	4.253	2.559	1.992	—	9.750	1.350	—	6.660	22.311	26.564
Abruzzi e Molise	3.874	1.250	60	855	3.800	—	225	10.064	6.122	400	1.620	2.800	5.574	—	2.416	18.932	28.996
Campania	1.773	950	337	4.033	1.220	—	811	9.124	13.587	2.200	1.003	7.480	5.103	—	5.688	35.061	44.185
Puglie	700	1.673	427	90	433	—	2.627	5.950	7.503	4.916	—	4.398	8.515	—	9.415	34.747	40.697
Basilicata	407	—	—	1.000	175	—	—	1.532	400	—	—	—	1.686	—	175	2.261	3.843
Calabrie	950	510	—	—	1.445	—	65	2.970	3.800	650	1.200	—	1.290	—	5.105	12.045	15.015
Sicilia	3.610	2.906	77	2.056	1.396	—	2.645	12.690	15.111	15.453	227	4.580	8.106	—	12.516	55.993	68.683
Sardegna	218	1.511	120	89	381	—	440	2.759	500	1.305	—	1.737	3.014	—	760	7.316	10.075
REGNO ...	28.396	14.965	4.143	19.560	18.471	200	25.579	111.314	124.592	49.103	12.726	97.524	79.164	—	186.309	549.418	660.732

Numero delle Biblioteche negli Istituti medi pareggiati distribuite secondo le specie degli Istituti e i Compartimenti

(Anno scolastico 1926-27).

COMPARTIMENTI	NUMERO DELLE BIBLIOTECHE												
	per gli insegnanti						per gli alunni						Per gli insegnanti e per gli alunni in complesso
	nei Licei Ginnasi	nei Ginnasi isolati	nei Licei scientifici	negli Istituti tecnici	nelle Scuole complementari	In complesso	nei Licei Ginnasi	nei Ginnasi isolati	nei Licei scientifici	negli Istituti tecnici	nelle Scuole complementari	In complesso	
Piemonte	5	2	—	1	4	12	4	2	—	1	5	12	24
Liguria	—	5	—	2	3	10	—	5	—	2	3	10	20
Lombardia	5	4	—	2	20	31	4	4	—	2	19	29	60
Venezia Tridentina	1	—	—	—	1	2	1	—	—	—	1	2	4
Veneto	—	1	—	2	8	11	—	1	—	2	9	12	23
Venezia Giulia e Zara..	—	—	—	—	3	3	—	—	—	—	3	3	6
Emilia	1	—	—	1	7	9	1	—	—	1	9	11	20
Toscana	1	3	—	1	6	11	1	3	—	1	7	12	23
Marche	—	1	—	—	—	1	—	1	—	—	1	2	3
Umbria	—	1	—	—	—	1	—	2	—	—	—	2	3
Lazio	3	1	—	—	2	6	3	1	—	—	3	7	13
Abruzzi e Molise	—	—	—	1	—	1	—	—	—	1	—	1	2
Campania	3	3	—	—	8	14	3	5	—	—	10	18	32
Puglie	1	1	—	3	5	10	1	2	—	2	5	10	20
Basilicata	—	—	—	—	—	—	—	—	—	—	—	—	—
Calabrie	—	3	1	1	1	6	—	2	—	1	2	5	11
Sicilia	4	1	—	—	—	5	4	1	—	—	1	6	11
Sardegna	—	—	—	—	—	—	—	—	—	—	—	—	—
REGNO ...	24	26	1	14	68	133	22	29	—	13	78	142	275

Numero dei volumi esistenti nelle Biblioteche degli Istituti medi pareggiati distribuiti secondo le specie degli Istituti e i Compartimenti

(Anno scolastico 1926-27).

COMPARTIMENTI	NUMERO DEI VOLUMI NELLE BIBLIOTECHE												
	per gli insegnanti						per gli alunni						Per gli insegnanti e per gli alunni in complesso
	nei Licei Ginnasi	nei Ginnasi isolati	nei Licei scientifici	negli Istituti tecnici	nelle Scuole complementari	In complesso	nei Licei Ginnasi	nei Ginnasi isolati	nei Licei scientifici	negli Istituti tecnici	nelle Scuole complementari	In complesso	
Piemonte	77.860	4.621	—	1.087	4.876	88.444	6.181	1.300	—	948	3.449	11.878	100.322
Liguria	—	1.236	—	1.722	702	3.660	—	2.074	—	2.405	1.669	6.148	9.808
Lombardia	17.644	1.565	—	2.850	29.228	51.287	2.200	1.223	—	450	8.529	12.402	63.689
Venezia Tridentina	27.120	—	—	—	35	27.155	2.130	—	—	—	425	2.555	29.710
Veneto	—	2.962	—	6.430	1.972	11.364	—	395	—	1.750	3.819	5.964	17.328
Venezia Giulia e Zara..	—	—	—	—	1.000	1.000	—	—	—	—	656	656	1.656
Emilia	2.500	—	—	674	1.549	4.723	300	—	—	606	4.933	5.839	10.562
Toscana	1.086	9.699	—	8.100	5.771	24.656	726	1.346	—	500	2.881	5.453	30.109
Marche	—	300	—	—	—	300	—	100	—	—	200	300	600
Umbria	—	10.000	—	—	—	10.000	—	900	—	—	—	900	10.900
Lazio	4.734	400	—	—	1.360	6.494	1.267	2.000	—	—	1.350	4.617	11.111
Abruzzi e Molise	—	—	—	1.077	—	1.077	—	—	—	357	—	357	1.434
Campania	8.501	807	—	—	4.799	14.107	3.687	1.643	—	—	3.325	8.655	22.762
Puglie	2.000	380	—	5.292	5.359	13.031	1.270	950	—	820	3.028	6.068	19.099
Basilicata	—	—	—	—	—	—	—	—	—	—	—	—	—
Calabria	—	4.087	1.000	2.000	295	7.382	—	802	500	300	622	2.224	9.606
Sicilia	11.989	481	—	—	—	12.470	3.380	302	—	—	335	4.017	16.487
Sardegna	—	—	—	—	—	—	—	—	—	—	—	—	—
REGNO ...	153.434	36.538	1.000	29.232	56.946	277.150	21.141	13.035	500	8.136	35.221	78.033	355.183

Numero delle opere date in lettura dalle Biblioteche degli Istituti medi pareggiati distribuite secondo le specie degli Istituti e i Compartimenti

(Anno scolastico 1926-27).

COMPARTIMENTI	NUMERO DELLE OPERE DATE IN LETTURA DALLE BIBLIOTECHE												
	per gli insegnanti						per gli alunni						Per gli insegnanti e per gli alunni in complesso
	nei Licei Ginnasi	nei Ginnasi isolati	nei Licei scientifici	negli Istituti tecnici	nelle Scuole complementari	In complesso	nei Licei Ginnasi	nei Ginnasi isolati	nei Licei scientifici	negli Istituti tecnici	nelle Scuole complementari	In complesso	
Piemonte	2.258	72	—	185	191	2.706	2.878	983	—	1.350	2.815	8.026	10.732
Liguria	—	428	—	228	115	771	—	1.961	—	734	1.474	4.169	4.940
Lombardia	1.884	134	—	315	2.161	4.494	1.619	707	—	982	5.530	8.838	13.332
Venezia Tridentina	280	—	—	—	15	295	918	—	—	—	258	1.176	1.471
Veneto	—	90	—	87	776	953	—	318	—	1.793	2.485	4.596	5.549
Venezia Giulia e Zara ..	—	—	—	—	98	98	—	—	—	—	1.398	1.398	1.496
Emilia	100	—	—	186	233	519	120	—	—	1.385	3.830	5.335	5.854
Toscana	470	624	—	250	1.016	2.360	512	1.420	—	300	2.985	5.217	7.577
Marche	—	90	—	—	—	90	—	120	—	—	49	169	259
Umbria	—	800	—	—	—	800	—	660	—	—	—	660	1.460
Lazio	201	50	—	—	253	504	335	300	—	—	320	955	1.459
Abruzzi e Molise	—	—	—	250	—	250	—	—	—	386	—	386	636
Campania	—	166	—	—	487	1.141	630	745	—	—	1.503	2.878	4.019
Puglie	750	58	—	730	1.080	2.618	1.100	220	—	306	1.400	3.026	5.644
Basilicata	—	—	—	—	—	—	—	—	—	—	—	—	—
Calabria.....	—	136	20	200	109	465	—	384	50	300	2.583	3.317	3.782
Sicilia.....	1.003	89	—	—	—	1.092	1.303	240	—	—	301	1.844	2.936
Sardegna	—	—	—	—	—	—	—	—	—	—	—	—	—
REGNO ...	7.434	2.737	20	2.431	6.534	19.156	9.415	8.058	50	7.536	26.931	51.990	71.146

**Numero dei Gabinetti scientifici negli Istituti medi governativi
distribuiti secondo la natura dei Gabinetti, la specie degli Istituti e i Compartimenti**

(Anno scolastico 1926-27).

COMPARTIMENTI	NUMERO DEI GABINETTI																		
	di scienze naturali		di chimica negli Istituti tecnici	di chimica e scienze naturali			di fisica				di agraria negli Istituti tecnici	di costruzioni negli Istituti tecnici	di topografia negli Istituti tecnici	In complesso					
	negli Istituti tecnici	nelle Scuole complement.		nei Licei ginnasi	nei Licei scientifici	negli Istituti magistrali	nei Licei ginnasi	nei Licei scientifici	negli Istituti tecnici	negli Istituti magistrali				nei Licei ginnasi	nei Licei scientifici	negli Istituti tecnici	negli Istituti magistrali	nelle Scuole complement.	negli Istituti di istruzione media
Piemonte.....	8	37	8	18	1	7	18	1	8	7	8	8	8	36	2	48	14	37	137
Liguria.....	5	18	5	7	1	3	7	1	5	3	1	1	1	14	2	18	6	18	58
Lombardia.....	13	40	13	14	7	9	14	6	13	9	8	8	8	28	13	63	18	40	162
Venezia Tridentina.....	3	6	3	5	2	2	5	2	3	2	1	1	1	10	4	12	4	6	36
Veneto.....	5	27	5	10	6	9	9	5	5	9	3	3	3	19	11	24	18	27	99
Venezia Giulia e Zara.....	6	8	6	7	3	5	7	3	6	5	1	1	1	14	6	21	10	8	59
Emilia.....	10	27	10	12	8	8	12	7	10	8	10	10	10	24	15	60	16	27	142
Toscana.....	4	24	4	12	4	7	12	4	4	7	3	3	3	24	8	21	14	24	91
Marche.....	6	16	6	11	2	4	11	2	6	4	5	6	6	22	4	35	8	16	85
Umbria.....	4	9	4	3	1	2	3	1	4	2	4	4	4	6	2	24	4	9	45
Lazio.....	6	20	6	9	1	4	9	1	6	4	2	3	3	18	2	26	8	20	74
Abruzzi e Molise.....	4	12	4	6	1	4	6	1	4	4	3	3	3	12	2	21	8	12	55
Campania.....	5	23	6	14	4	7	14	3	6	7	5	5	5	28	7	32	14	23	104
Puglie.....	3	21	3	11	2	3	11	2	3	3	2	2	2	22	4	15	6	21	68
Basilicata.....	1	2	1	2	—	1	2	—	1	1	1	1	1	4	—	6	2	2	14
Calabria.....	2	3	2	5	1	3	5	—	2	3	2	2	2	10	1	12	6	3	32
Sicilia.....	9	39	9	15	6	9	15	6	9	9	7	7	7	30	12	48	18	39	147
Sardegna.....	2	5	2	2	2	2	2	2	2	2	1	1	1	4	4	9	4	5	26
REGNO...	96	337	97	163	52	89	162	47	97	89	67	69	69	325	99	495	178	337	1.434

Numero dei gabinetti scientifici negli Istituti di Istruzione media distribuiti secondo la specie degli Istituti e i Compartimenti

(Anno scolastico 1926-27).

COMPARTIMENTI	NUMERO DEI GABINETTI NEGLI ISTITUTI MEDI															
	governativi						pareggiati				governativi e pareggiati					
	Licei ginnasi	Licei scientifici	Istituti tecnici	Istituti magistrali	Scuole complementari	In complesso	Licei ginnasi	Istituti tecnici	Scuole complementari	In complesso	Licei ginnasi	Licei scientifici	Istituti tecnici	Istituti magistrali	Scuole complementari	In complesso
Piemonte.....	36	2	48	14	37	137	16	6	14	36	52	2	54	14	51	173
Liguria.....	14	2	18	6	18	58	—	8	4	12	14	2	26	6	22	70
Lombardia.....	28	13	63	18	40	162	15	6	48	69	43	13	69	18	88	231
Venezia Tridentina.....	10	4	12	4	6	36	3	—	1	4	13	4	12	4	7	40
Veneto.....	19	11	24	18	27	99	—	9	18	27	19	11	33	18	45	126
Venezia Giulia e Zara..	14	6	21	10	8	59	—	—	4	4	14	6	21	10	12	63
Emilia.....	24	15	60	16	27	142	3	3	12	18	27	15	63	16	39	160
Toscana.....	24	8	21	14	24	91	3	12	16	31	27	8	33	14	40	122
Marche.....	22	4	35	8	16	85	—	—	4	4	22	4	35	8	20	89
Umbria.....	6	2	24	4	9	45	—	—	2	2	6	2	24	4	11	47
Lazio.....	18	2	26	8	20	74	12	—	4	16	30	2	26	8	24	90
Abruzzi e Molise.....	12	2	21	8	12	55	—	6	1	7	12	2	27	8	13	62
Campania.....	28	7	32	14	23	104	9	—	20	29	37	7	32	14	43	133
Puglie.....	22	4	15	6	21	68	3	13	13	29	25	4	28	6	34	97
Basilicata.....	4	—	6	2	2	14	—	—	—	—	4	—	6	2	2	14
Calabrie.....	10	1	12	6	3	32	3	6	4	13	13	1	18	6	7	45
Sicilia.....	30	12	48	18	39	147	12	—	1	13	42	12	48	18	40	160
Sardegna.....	4	4	9	4	5	26	—	—	—	—	4	4	9	4	5	26
REGNO...	325	99	495	178	337	1.434	79	69	166	314	404	99	564	178	503	1.748

Insegnamento della Religione cattolica negli Istituti di Istruzione media

(Anno scolastico 1926-27).

A) NUMERO DEGLI ALUNNI NEGLI ISTITUTI GOVERNATIVI E PAREGGIATI
DISTRIBUITI SECONDO IL SESSO E SECONDO LA SPECIE DEGLI ISTITUTI.

SPECIE DEGLI ISTITUTI	NUMERO DEGLI ALUNNI ISCRITTI					
	In complesso			che frequentavano l'insegnamento religioso		
	Maschi	Femmine	Totale	Maschi	Femmine	Totale
<i>Istituti governativi.</i>						
Licei ginnasi	41.244	12.699	53.943	12.762	3.946	16.708
Ginnasi isolati	6.899	2.516	9.415	3.642	1.251	4.893
Licei scientifici	5.036	754	5.790	1.461	295	1.756
Istituti tecnici	26.519	4.635	31.154	7.930	1.674	9.604
Istituti magistrali	2.430	19.686	22.116	910	9.670	10.580
Licei femminili	—	100	100	—	28	28
Scuole complementari	32.189	15.027	47.216	14.787	8.195	22.982
TOTALE ...	114.317	55.417	169.734	41.492	25.059	66.551
<i>Istituti pareggiati.</i>						
Licei ginnasi	4.229	309	4.538	2.819	118	2.937
Ginnasi isolati	2.524	639	3.163	1.537	387	1.924
Licei scientifici	79	7	86	—	—	—
Istituti tecnici	3.852	514	4.366	1.412	242	1.654
Scuole complementari	5.950	3.142	9.092	3.524	2.210	5.734
TOTALE ...	16.634	4.611	21.245	9.292	2.957	12.249
<i>Istituti governativi e pareggiati.</i>						
Licei ginnasi	45.473	13.008	58.481	15.581	4.064	19.645
Ginnasi isolati	9.423	3.155	12.578	5.179	1.638	6.817
Licei scientifici	5.115	761	5.876	1.461	295	1.756
Istituti tecnici	30.371	5.149	35.520	9.342	1.916	11.258
Istituti magistrali	2.430	19.686	22.116	910	9.670	10.580
Licei femminili	—	100	100	—	28	28
Scuole complementari	38.139	18.169	56.308	18.311	10.405	28.716
TOTALE ...	130.951	60.028	190.979	50.784	28.016	78.800

Insegnamento della Religione cattolica negli Istituti di Istruzione media

(Anno scolastico 1926-27).

**B) NUMERO DEGLI ALUNNI NEGLI ISTITUTI GOVERNATIVI
DISTRIBUITI PER SESSO E COMPARTIMENTI.**

COMPARTIMENTI	NUMERO DEGLI ALUNNI ISCRITTI					
	In complesso			che frequentavano l'insegnamento religioso		
	Maschi	Femmine	Totale	Maschi	Femmine	Totale
Piemonte.....	8.484	5.594	14.078	2.686	2.366	5.052
Liguria.....	5.798	2.875	8.673	2.260	1.430	3.690
Lombardia.....	13.918	8.759	22.677	7.568	5.305	12.873
Venezia Tridentina.....	3.017	1.231	4.248	1.434	907	2.341
Veneto.....	6.402	3.680	10.082	4.781	3.573	8.354
Venezia Giulia e Zara....	5.538	3.162	8.700	2.563	1.476	4.039
Emilia.....	8.569	5.086	13.655	4.203	2.699	6.902
Toscana.....	7.318	3.669	10.987	1.603	1.145	2.748
Marche.....	3.600	1.661	5.261	468	368	836
Umbria.....	2.061	635	2.696	825	252	1.077
Lazio.....	7.521	3.954	11.475	1.199	203	1.402
Abruzzi e Molise.....	2.931	1.433	4.364	781	388	1.169
Campania.....	11.807	4.118	15.925	2.162	1.170	3.332
Puglie.....	6.958	2.267	9.225	3.989	1.123	5.112
Basilicata.....	660	273	933	215	103	318
Calabrie.....	2.949	1.052	4.001	659	164	823
Sicilia.....	14.353	4.615	18.968	3.152	1.651	4.803
Sardegna.....	2.433	1.353	3.786	944	736	1.680
REGNO...	114.317	55.417	169.734	41.492	25.059	66.551

Insegnamento della Religione cattolica negli Istituti di Istruzione media

(Anno scolastico 1926-27).

**C) NUMERO DEGLI ALUNNI NEGLI ISTITUTI PAREGGIATI
DISTRIBUITI PER SESSO E COMPARTIMENTI.**

COMPARTIMENTI	NUMERO DEGLI ALUNNI ISCRITTI					
	In complesso			che frequentavano l'insegnamento religioso		
	Maschi	Femmine	Totale	Maschi	Femmine	Totale
Piemonte.....	1.741	392	2.133	1.270	125	1.395
Liguria.....	1.080	561	1.641	919	432	1.351
Lombardia.....	3.228	1.108	4.336	1.921	1.024	2.945
Venezia Tridentina.....	266	43	309	250	37	287
Veneto.....	1.199	382	1.581	680	267	947
Venezia Giulia e Zara....	146	88	234	80	56	136
Emilia.....	770	270	1.040	216	50	266
Toscana.....	1.334	390	1.724	527	228	755
Marche.....	64	50	114	44	20	64
Umbria.....	212	26	238	163	18	181
Lazio.....	986	179	1.165	665	149	814
Abruzzi e Molise.....	221	27	248	—	—	—
Campania.....	1.873	647	2.520	1.194	369	1.563
Puglie.....	1.971	276	2.247	1.080	166	1.246
Basilicata.....	—	—	—	—	—	—
Calabrie.....	1.098	108	1.206	174	15	189
Sicilia.....	445	64	509	109	1	110
Sardegna.....	—	—	—	—	—	—
REGNO...	16.634	4.611	21.245	9.292	2.957	12.249

Insegnamento della Religione cattolica negli Istituti di Istruzione media

(Anno scolastico 1926-27).

**D) NUMERO DEGLI ALUNNI NEGLI ISTITUTI GOVERNATIVI E PAREGGIATI
DISTRIBUITI PER SESSO E COMPARTIMENTI.**

COMPARTIMENTI	NUMERO DEGLI ALUNNI ISCRITTI					
	In complesso			che frequentavano l'insegnamento religioso		
	Maschi	Femmine	Totale	Maschi	Femmine	Totale
Piemonte.....	10.225	5.986	16.211	3.956	2.491	6.447
Liguria.....	6.878	3.436	10.314	3.179	1.862	5.041
Lombardia.....	17.146	9.867	27.013	9.489	6.329	15.818
Venezia Tridentina.....	3.283	1.274	4.557	1.684	944	2.628
Veneto.....	7.601	4.062	11.663	5.461	3.840	9.301
Venezia Giulia e Zara....	5.684	3.250	8.934	2.643	1.532	4.175
Emilia.....	9.339	5.356	14.695	4.419	2.749	7.168
Toscana.....	8.652	4.059	12.711	2.130	1.373	3.503
Marche.....	3.664	1.711	5.375	512	388	900
Umbria.....	2.273	661	2.934	988	270	1.258
Lazio.....	8.507	4.133	12.640	1.864	352	2.216
Abruzzi e Molise.....	3.152	1.460	4.612	781	388	1.169
Campania.....	13.680	4.765	18.445	3.356	1.539	4.895
Puglie.....	8.929	2.543	11.472	5.069	1.289	6.358
Basilicata.....	660	273	933	215	103	318
Calabrie.....	4.047	1.160	5.207	833	179	1.012
Sicilia.....	14.798	4.679	19.477	3.261	1.652	4.913
Sardegna.....	2.433	1.353	3.786	944	736	1.680
REGNO...	130.951	60.028	190.979	50.784	28.016	78.800

Fondazioni scolastiche negli Istituti medi governativi al 30 giugno 1927.

COMPARTIMENTI	Numero delle Fondazioni	Consistenza patrimoniale — Lire	Assegni		Somma erogata — Lire	Numero degli alunni beneficiati		
			Nu- mero	Am- montare annuo — Lire		M.	F.	T.
Piemonte.....	41	1.040.000	112	40.328	29.610	57	31	88
Liguria.....	5	73.000	18	5.700	5.450	13	5	18
Lombardia.....	45	5.703.000	108	157.347	127.657	86	22	108
Venezia Tridentina ..	4	58.000	9	2.630	2.630	5	1	6
Veneto.....	11	897.200	19	35.789	35.789	9	4	13
Venezia Giulia e Zara	9	531.970	52	20.500	5.666	29	18	47
Emilia.....	23	2.134.500	63	16.886	10.559	38	25	63
Toscana.....	9	685.000	13	11.710	11.710	10	3	13
Marche.....	10	308.000	11	12.100	8.995	10	1	11
Umbria.....	10	695.600	42	38.492	38.492	20	4	24
Lazio.....	11	2.407.000	29	18.405	16.200	25	—	25
Abruzzi e Molise....	7	120.500	16	15.150	11.696	12	4	16
Campania.....	9	302.000	23	8.100	3.605	8	15	23
Puglie.....	7	191.000	10	6.116	1.515	3	—	3
Basilicata.....	1	1.000	1	50	50	—	1	1
Calabria.....	6	311.600	30	14.768	14.768	20	10	30
Sicilia.....	8	145.400	11	7.735	4.918	8	2	10
Sardegna.....	2	44.000	8	460	360	4	2	6
REGNO...	218	15.648.770	575	412.266	329.670	357	148	505

Fondazioni scolastiche negli Istituti medi pareggiati al 30 giugno 1927.

COMPARTIMENTI	Numero delle Fondazioni	Consistenza patrimoniale — Lire	Assegni		Somma erogata — Lire	Numero degli alunni beneficiati		
			Nu- mero	Am- montare annuo — Lire		M.	F.	T.
Piemonte.....	3	105.450	9	3.687	3.160	3	5	8
Liguria.....	2	42.130	5	1.205	1.205	5	—	5
Lombardia.....	11	242.200	28	14.605	11.140	21	6	27
Venezia Tridentina ..	—	—	—	—	—	—	—	—
Veneto.....	3	230.854	10	4.700	4.500	7	2	9
Venezia Giulia e Zara	—	—	—	—	—	—	—	—
Emilia.....	1	200	1	10	10	1	—	1
Toscana.....	4	78.629	6	4.000	2.500	2	1	3
Marche.....	—	—	—	—	—	—	—	—
Umbria.....	—	—	—	—	—	—	—	—
Lazio.....	1	1.847.823	18	133.150	133.150	18	—	18
Abruzzi e Molise....	—	—	—	—	—	—	—	—
Campania.....	1	300	1	300	—	—	—	—
Puglie.....	1	70.000	4	3.000	2.500	4	—	4
Basilicata.....	—	—	—	—	—	—	—	—
Calabrie.....	1	13.900	1	694	—	—	—	—
Sicilia.....	1	2.000	1	100	—	—	—	—
Sardegna.....	—	—	—	—	—	—	—	—
REGNO....	29	2.633.486	84	165.451	158.165	61	14	75

Fondazioni scolastiche negli Istituti medi governativi e pareggiati al 30 giugno 1927.

COMPARTIMENTI	Numero delle Fondazioni	Consistenza patrimoniale — Lire	Assegni		Somma erogata — Lire	Numero degli alunni beneficiati		
			Nu- mero	Am- montare annuo — Lire		M.	F.	T.
Piemonte.....	44	1.145.450	121	44.015	32.770	60	36	96
Liguria.....	7	115.130	23	6.905	6.655	18	5	23
Lombardia.....	56	5.945.200	136	171.952	138.797	107	28	135
Venezia Tridentina ..	4	58.000	9	2.630	2.630	5	1	6
Veneto.....	14	1.128.054	29	40.489	40.289	16	6	22
Venezia Giulia e Zara	9	531.970	52	20.500	5.666	29	18	47
Emilia.....	24	2.134.700	64	16.896	10.569	39	25	64
Toscana.....	13	763.629	19	15.710	14.210	12	4	16
Marche.....	10	308.000	11	12.100	8.995	10	1	11
Umbria.....	10	695.600	42	38.492	38.492	20	4	24
Lazio.....	12	4.254.823	47	151.555	149.350	43	—	43
Abruzzi e Molise....	7	120.500	16	15.150	11.696	12	4	16
Campania.....	10	302.300	24	8.400	3.605	8	15	23
Puglie.....	8	261.000	14	9.116	4.015	7	—	7
Basilicata.....	1	1.000	1	50	50	—	1	1
Calabrie.....	7	325.500	31	15.462	14.768	20	10	30
Sicilia.....	9	147.400	12	7.835	4.918	8	2	10
Sardegna.....	2	44.000	8	460	360	4	2	6
REGNO...	247	18.282.256	659	577.717	487.835	418	162	580

Casse scolastiche negli Istituti medi governativi e pareggiati al 30 giugno 1927.

COMPARTIMENTI	CONSISTENZA PATRIMONIALE			INCASSI EFFETTUATI			SOMME EROGATE		
	negli Istituti governativi	negli Istituti pareggiati	In complesso	negli Istituti governativi	negli Istituti pareggiati	In complesso	negli Istituti governativi	negli Istituti pareggiati	In complesso
	Valore in lire								
Piemonte	1.556.200	46.600	1.602.800	241.300	13.500	254.800	167.700	284	167.984
Liguria	744.600	89.100	833.700	104.500	26.700	131.200	83.401	7.491	90.892
Lombardia	2.503.200	289.400	2.792.600	541.100	79.900	621.000	228.021	19.654	247.675
Venezia Tridentina	336.900	4.200	341.100	75.200	2.400	77.600	35.129	290	35.419
Veneto	1.031.900	335.100	1.367.000	232.400	78.000	310.400	114.401	17.637	132.038
Venezia Giulia e Zara..	712.250	27.400	739.650	123.350	1.600	124.950	111.849	1.602	113.451
Emilia	1.158.800	61.400	1.220.200	141.500	29.050	170.550	113.341	8.748	122.089
Toscana	865.100	146.400	1.011.500	140.930	31.700	172.630	60.354	17.387	77.741
Marche	644.800	6.800	651.600	124.700	1.500	126.200	60.496	782	61.278
Umbria	290.600	11.400	302.000	72.700	2.300	75.000	17.384	1.922	19.306
Lazio	906.600	27.300	933.900	199.500	2.900	202.400	127.275	2.320	129.595
Abruzzi e Molise	754.400	19.700	774.100	98.700	3.200	101.900	34.239	691	34.930
Campania	1.134.300	85.600	1.219.900	251.400	23.850	275.250	107.511	10.470	117.981
Puglie	919.400	83.700	1.003.100	384.200	23.000	407.200	92.669	2.697	95.366
Basilicata	146.500	—	146.500	17.900	—	17.900	13.468	—	13.468
Calabrie	362.800	99.000	461.800	80.600	2.500	83.100	22.676	5.814	28.490
Sicilia	1.780.700	17.600	1.798.300	428.600	6.600	435.200	196.571	1.165	197.736
Sardegna	361.000	—	361.000	73.100	—	73.100	22.673	—	22.673
REGNO...	16.210.050	1.350.700	17.560.750	3.331.680	328.700	3.660.380	1.609.158	98.954	1.708.112

Dispensa dalle tasse negli Istituti medi, governativi e pareggiati
(Anno scolastico 1926-27).

SPECIE DEGLI ISTITUTI	ALUNNI				
	Iscritti	dispensati			
		per merito		per altri motivi (totalmente)	In complesso
		totalmente	parzialmente		
<i>Istituti governativi.</i>					
Licei ginnasi	53.943	1.786	2.754	2.824	7.364
Ginnasi isolati.....	9.415	386	634	594	1.614
Licei scientifici.....	5.790	113	309	297	719
Istituti tecnici.....	31.154	574	1.937	2.054	4.565
Istituti magistrali.....	22.116	720	1.879	1.560	4.159
Licei femminili.....	100	1	—	5	6
Scuole complementari.....	47.216	900	2.214	3.278	6.392
TOTALI...	169.734	4.480	9.727	10.612	24.819
<i>Istituti pareggiati.</i>					
Licei ginnasi	4.015	36	46	66	148
Ginnasi isolati.....	3.163	54	45	102	201
Licei scientifici.....	86	—	3	—	3
Istituti tecnici.....	4.366	65	141	148	354
Istituti magistrali.....	—	—	—	—	—
Licei femminili.....	—	—	—	—	—
Scuole complementari.....	9.092	108	121	413	642
TOTALI...	20.722	263	356	729	1.348
<i>Istituti governativi e pareggiati.</i>					
Licei ginnasi	57.958	1.822	2.800	2.890	7.512
Ginnasi isolati.....	12.578	440	679	696	1.815
Licei scientifici.....	5.876	113	312	297	722
Istituti tecnici.....	35.520	639	2.078	2.202	4.919
Istituti magistrali.....	22.116	720	1.879	1.560	4.159
Licei femminili.....	100	1	—	5	6
Scuole complementari.....	56.308	1.008	2.335	3.691	7.034
TOTALI...	190.456	4.743	10.083	11.341	26.167

Entrate del bilancio statale per gli Istituti medi governativi

(Anno scolastico 1926-27).

SPECIE DEGLI ISTITUTI	ENTRATE							
	per contributi di Enti pubblici			per tasse			varie	In complesso
	Province	Comuni	In complesso	di esami	di immatricolazione e frequenza	In complesso		
Licei ginnasi	73.000	10.450.768	10.523.768	4.733.045	10.703.859	15.436.904	25.804	25.986.476
Ginnasi isolati	15.800	2.923.347	2.939.147	369.539	1.464.184	1.833.723	19.494	4.792.364
Licei scientifici	1.964.061	20.122	1.984.183	777.152	1.556.621	2.333.773	989	4.318.945
Istituti tecnici	6.334.341	71.376	6.405.717	2.932.672	6.058.711	8.991.383	8.557	15.405.657
Istituti magistrali	17.500	2.702.674	2.720.174	1.256.859	2.400.814	3.657.673	6.794	6.384.641
Scuole complementari	—	10.420.974	10.420.974	2.049.711	4.938.270	6.987.981	44.600	17.453.555
TOTALE...	8.404.702	26.589.261	34.993.963	12.118.978	27.122.459	39.241.437	106.238	74.341.638

Spese sostenute dallo Stato, dalle Provincie e dai Comuni per gli Istituti medi governativi

(Anno scolastico 1926-27).

SPECIE DEGLI ISTITUTI	S P E S E							
	per i locali	per l'arredamento	per i gabinetti e le biblioteche	per il personale			varie	In complesso
				insegnante		amministra- tivo e subalterno		
				ordinario	straordinario			
<i>Spese sostenute dallo Stato.</i>								
Licei ginnasi	200.169	25.475	663.847	43.355.713	4.570.230	6.129.405	1.030.953	55.975.792
Ginnasi isolati	13.500	4.332	83.698	11.194.291	1.214.745	888.941	90.820	13.490.327
Licei scientifici	35.000	25.262	49.430	6.668.450	673.888	324.231	4.000	7.780.261
Istituti tecnici	50.714	38.535	5.500	29.820.458	3.251.626	247.615	478.699	33.993.147
Istituti magistrali	8.000	—	241.646	20.522.560	1.890.946	1.283.417	275.647	24.222.216
Scuole complementari	—	3.464	491.344	35.298.431	3.934.543	122.961	169.590	40.020.333
TOTALE...	307.383	97.068	1.535.465	146.859.903	15.635.978	8.996.570	2.049.709	175.482.076
<i>Spese sostenute dalle Provincie.</i>								
Licei ginnasi	167.172	33.589	2.462	—	—	—	418	203.641
Ginnasi isolati	—	—	—	—	—	—	—	—
Licei scientifici	603.348	500.820	871.685	—	—	1.449.256	218.465	3.643.574
Istituti tecnici	2.484.592	1.289.392	738.773	—	—	5.567.704	639.382	10.719.843
Istituti magistrali	4.000	—	—	—	—	51.559	4.200	59.759
Scuole complementari	12.000	19.905	10.500	—	—	31.330	7.380	81.115
TOTALE...	3.271.112	1.843.706	1.623.420	—	—	7.099.849	869.845	14.707.932

Spese sostenute dallo Stato, dalle Provincie e dai Comuni per gli Istituti medi governativi
(Anno scolastico 1926-27).

SPECIE DEGLI ISTITUTI	S P E S E							In complesso
	per i locali	per l'arredamento	per i gabinetti e le biblioteche	per il personale		amministra- tivo e subalterno	varie	
				insegnante				
				ordinario	straordinario			
<i>Spese sostenute dai Comuni.</i>								
Licei ginnasi	1.496.775	1.565.804	43.746	—	—	223.808	273.491	3.603.624
Ginnasi isolati	297.409	273.212	9.564	—	—	34.487	67.351	682.023
Licei scientifici	91.825	103.631	10.000	—	—	33.496	3.673	242.625
Istituti tecnici	234.048	224.635	71.378	—	—	293.642	39.985	863.688
Istituti magistrali	1.046.681	1.113.326	6.035	—	—	2.133.747	222.555	4.522.344
Scuole complementari	2.361.578	2.413.334	126.793	—	—	5.942.574	402.804	11.247.083
TOTALE...	5.528.316	5.693.942	267.516	—	—	8.661.754	1.009.859	21.161.387
<i>Totale delle spese.</i>								
Licei ginnasi	1.864.116	1.624.868	710.055	43.355.713	4.570.230	6.353.213	1.304.862	59.783.057
Ginnasi isolati	310.909	277.544	93.262	11.194.291	1.214.745	923.428	158.171	14.172.350
Licei scientifici	730.173	629.713	931.115	6.668.450	673.888	1.806.983	226.138	11.666.460
Istituti tecnici	2.769.354	1.552.562	815.651	29.820.458	3.351.626	6.108.961	1.158.066	45.576.678
Istituti magistrali	1.058.681	1.113.326	247.681	20.522.560	1.890.946	3.468.723	502.402	28.804.319
Scuole complementari	2.373.578	2.436.703	628.637	35.298.431	3.934.543	6.096.865	579.774	51.348.531
TOTALE...	9.106.811	7.634.716	3.426.401	145.859.903	15.635.978	24.758.173	3.929.413	211.351.395

Situazione finanziaria degli Istituti pareggiati nell'anno scolastico 1926-27

A) ENTRATE.

SPECIE DEGLI ISTITUTI	ENTRATE								
	per contributi di Enti pubblici				per rendite patrimoniali	per tasse di iscrizione e frequenza	diverse	straordi- narie	In complesso
	Provincie	Comuni	Enti diversi	In complesso					
Licei ginnasi	25.800	462.795	299.166	787.761	125.667	1.693.362	22.061	126.500	2.755.351
Ginnasi isolati.....	52.500	441.387	135.111	628.998	157.659	775.755	79.886	78.638	1.720.936
Licei scientifici.....	122.395	—	—	122.395	42.220	—	—	—	164.615
Istituti tecnici	1.719.016	156.650	185.000	2.060.666	12.000	1.225.100	174.050	10.719	3.482.535
Scuole complementari..	177.861	1.091.466	325.452	1.594.779	83.046	1.643.616	133.003	180.384	3.634.828
TOTALE...	2.097.572	2.152.298	944.729	5.194.599	420.592	5.337.833	409.000	396.241	11.758.265

B) SPESE.

SPECIE DEGLI ISTITUTI	SPESE								
	per i locali	per l'arredamento	per i gabinetti e le biblioteche	per il personale			diverse	straordi- narie	In complesso
				insegnante		amministra- tivo e subalterno			
			ordinario	straordinario					
Licei ginnasi	190.350	116.116	102.816	2.292.187	437.098	246.109	72.805	46.379	3.503.860
Ginnasi isolati.....	103.913	50.595	18.142	1.779.077	187.678	122.307	45.210	52.840	2.359.762
Licei scientifici.....	10.000	8.258	800	70.460	17.353	42.800	14.944	—	164.615
Istituti tecnici	94.003	142.861	122.889	3.411.820	704.337	557.724	205.460	64.752	5.303.846
Scuole complementari..	210.539	302.278	57.223	4.437.288	632.812	482.145	172.237	147.989	6.442.511
TOTALE...	608.805	620.108	301.870	11.990.832	1.979.278	1.451.085	510.656	311.960	17.774.594



