

ANNUARIO STATISTICO  
DELLE CITTÀ ITALIANE  
ANNO III - 1909-1910

REDATTO, PER INCARICO DELL'UNIONE STATISTICA DELLE CITTÀ ITALIANE, DAL PROF. UGO GIUSTI, CAPO DELL'UFFICIO DI STATISTICA DEL COMUNE DI FIRENZE



314.5

FIRENZE

ALFANI E VENTURI, EDITORI

1910

---

ANNUAIRE STATISTIQUE DES VILLES ITALIENNES - 3<sup>me</sup> ANNÉE - 1909-1910

PAR UGO GIUSTI - DIRECTEUR DU BUREAU DE STATISTIQUE DE LA VILLE DE FLORENCE

ALFANI ET VENTURI, ÉDITEURS - FLORENCE



---

PROPRIETÀ LETTERARIA

---



*Per la terza volta, in poco più di un triennio, esce ora questo **Annuario** della vita municipale italiana, da un illustre critico straniero ritenuto convincente dimostrazione dello spirito patriottico che lega fra loro i nostri Comuni.*

*Certo l'opera è ancora ben lungi dall'essere compiuta e perfetta, ma le molteplici e costanti prove di benevolenza venute da ogni parte, ci fanno ritenere di non avere errato nella via da percorrere e ci confermano nella fiducia di ottenere in breve quella adesione effettiva e concorde che, per poco, ora manca.*

*Mi è grato intanto rilevare, come l'attuale risveglio negli studi delle Amministrazioni locali, cui ha certo contribuito la nostra **Unione**, abbia già dato luogo ad una palese espressione di consenso delle Autorità centrali col R. Decreto del 13 Gennaio 1910 n. 10 nel quale, riordinandosi il Consiglio Superiore di Statistica, si dichiara che, alle adunanze del Consiglio stesso potranno invitarsi « le persone che stanno a capo di importanti Uffici municipali di Statistica » con che viene a stabilirsi per la prima volta una collaborazione di funzionari municipali con gli organi dello Stato.*

*È d'altronde nostro voto conseguire un legame più intimo e un coordinamento più efficace dell'opera dell' **Unione** con quella dei servizi statistici governativi, affinché l'azione dell'una non si sovrapponga a quella degli altri, ma venga piuttosto a integrarla e ad illustrarla.*

*Per l'aiuto che tutti gli amici della nostra iniziativa vorranno darci, esprimo qui la mia profonda riconoscenza.*

*Firenze, 20 Maggio 1910.*

*Il Presidente*  
**Prof. GIULIO CHIARUGI**  
*Sindaco di Firenze*



157858

ISTAT - Biblioteca  
Inventario S.B.N. 31.166  
Data 27-4-2010

## INDICE

Il segno • nelle tabelle sta in luogo dei dati *non conosciuti*; il segno — significa invece che *non esiste* il servizio o l'oggetto a cui dovrebbero riferirsi le cifre relative.

INTRODUZIONE . . . . .	Pag. XI
I. — I BILANCI DELLE CITTÀ ITALIANE NELL'ANNO 1909.	
Note metodologiche . . . . .	1
Aspetto generale dei bilanci . . . . .	4
Entrate e Spese delle Città italiane nell'anno 1909 . . . . .	14
Entrate e Spese delle Città italiane nell'anno 1909 ( <i>in cifre proporzionali</i> ) . . . . .	26
Entrate e Spese delle Città italiane nell'anno 1909 ( <i>per abitante</i> ) . . . . .	34
II. — SITUAZIONE PATRIMONIALE E PRESTITI MUNICIPALI.	
Note metodologiche . . . . .	42
Le Attività e Passività dei Comuni . . . . .	43
Nuovi Prestiti nel biennio 1907-1908 . . . . .	44
Situazione patrimoniale al 31 Dicembre 1908 . . . . .	46
Mutui e prestiti contratti nel biennio 1907-1908 . . . . .	53
III. — TRIBUTI COMUNALI.	
Note illustrative . . . . .	56
Dazio di Consumo. — Rendite e spese nell'anno 1908 . . . . .	62
Dazio di Consumo. — Prodotto del dazio governativo e comunale nell'anno 1908 . . . . .	64
Tassa di famiglia, sul valor locativo e sugli esercizi nell'anno 1908 . . . . .	68
Provento delle tasse comunali nell'anno 1908 . . . . .	72
IV. — IMPIEGATI E PENSIONATI COMUNALI.	
Note illustrative . . . . .	76
Impiegati comunali e relativi stipendi al 1° Gennaio 1909 . . . . .	80
Personale amministrativo di ruolo . . . . .	86
Pensionati comunali al 1° Gennaio 1909 . . . . .	88
Contributi dei Comuni a Istituti di previdenza per il personale in servizio al 1° Gennaio 1909 . . . . .	92
Numero complessivo degli Impiegati e Pensionati comunali al 1° Gennaio 1909 e spese relative . . . . .	94



15T858

ISTAT - Biblioteca	
Inventario S.B.N.	36116
Data	27-4-2010

# INDICE

Il segno • nelle tabelle sta in luogo dei dati *non conosciuti*; il segno — significa invece che *non esiste* il servizio o l'oggetto a cui dovrebbero riferirsi le cifre relative.

INTRODUZIONE . . . . .	Pag. xi
I. — I BILANCI DELLE CITTÀ ITALIANE NELL'ANNO 1909.	
Note metodologiche . . . . .	1
Aspetto generale dei bilanci . . . . .	4
Entrate e Spese delle Città italiane nell'anno 1909 . . . . .	14
Entrate e Spese delle Città italiane nell'anno 1909 ( <i>in cifre proporzionali</i> ). . . . .	26
Entrate e Spese delle Città italiane nell'anno 1909 ( <i>per abitante</i> ) . . . . .	34
II. — SITUAZIONE PATRIMONIALE E PRESTITI MUNICIPALI.	
Note metodologiche . . . . .	42
Le Attività e Passività dei Comuni . . . . .	43
Nuovi Prestiti nel biennio 1907-1908. . . . .	44
Situazione patrimoniale al 31 Dicembre 1908 . . . . .	46
Mutui e prestiti contratti nel biennio 1907-1908. . . . .	53
III. — TRIBUTI COMUNALI.	
Note illustrative . . . . .	56
Dazio di Consumo. — Rendite e spese nell'anno 1908 . . . . .	62
Dazio di Consumo. — Prodotto del dazio governativo e comunale nell'anno 1908 . . . . .	64
Tassa di famiglia, sul valor locativo e sugli esercizi nell'anno 1908 . . . . .	68
Provento delle tasse comunali nell'anno 1908 . . . . .	72
IV. — IMPIEGATI E PENSIONATI COMUNALI.	
Note illustrative . . . . .	76
Impiegati comunali e relativi stipendi al 1° Gennaio 1909 . . . . .	80
Personale amministrativo di ruolo . . . . .	86
Pensionati comunali al 1° Gennaio 1909. . . . .	88
Contributi dei Comuni a Istituti di previdenza per il personale in servizio al 1° Gennaio 1909. . . . .	92
Numero complessivo degli Impiegati e Pensionati comunali al 1° Gennaio 1909 e spese relative . . . . .	94

V. — STRADE E PIAZZE COMUNALI — SERVIZI DI PUBBLICA NETTEZZA — STABILIMENTI DI USO PUBBLICO.

Note illustrative . . . . .	Pag. 96
Strade e piazze comunali. — Stato al 1° Gennaio 1909. — Spese anno 1908 . . . . .	98
Sviluppo delle fognature al 1° Gennaio 1909. . . . .	103
Servizio di pubblica nettezza nell'anno 1908. . . . .	104
Stabilimenti di uso pubblico. — Anno 1908 . . . . .	109

VI. — ACQUE POTABILI — ILLUMINAZIONE PUBBLICA.

Note illustrative . . . . .	112
Distribuzione e consumo dell'acqua potabile nell'anno 1908 . . . . .	115
Prezzo dell'acqua potabile per usi pubblici e privati nell'anno 1908 . . . . .	117
Servizio d'illuminazione nell'anno 1908 . . . . .	120
Prezzo del gas e della energia elettrica per usi pubblici e privati. . . . .	124

VII. — MERCATI E MACELLI PUBBLICI — PREZZI DEI GENERI DI CONSUMO — CONSUMI PRINCIPALI.

Note illustrative . . . . .	130
Mercati delle vettovaglie. — Esercizio 1908 . . . . .	133
Mercati del bestiame. — Anno 1908 . . . . .	137
Macelli pubblici. — Animali abbattuti nell'anno 1908. . . . .	139
Macelli pubblici. — Esercizio finanziario 1908 . . . . .	141
Consumi principali medi per abitante nell'anno 1908 . . . . .	144
Prezzi di alcuni generi alimentari venduti da Società Cooperative. — Dal 1906 al 1909. 148	

VIII. — ISTRUZIONE PUBBLICA.

Note illustrative . . . . .	149
Istruzione elementare. — Scuole, insegnanti, alunni e spese. — Anno scolastico 1907-08. 154	
Istruzione elementare. — Frequenza e risultati didattici. — Anno scolastico 1907-08. 156	
Spesa per la istruzione pubblica nell'anno 1908 . . . . .	160
Scuole elementari. — Alunni iscritti nel quadriennio scolastico 1905-06, 1908-09. . . 165	
Scuole serali e festive nell'anno 1907-08 . . . . .	166
Istituzioni scolastiche di beneficenza. — Anno 1908. . . . .	168
Istruzione privata nell'anno 1908-09. . . . .	172

IX. — BIBLIOTECHE E MUSEI — TEATRI, ORCHESTRE E BANDE MUSICALI.

Note illustrative . . . . .	173
Biblioteche e Musei comunali. — Personale addetto. — Frequenza. — Entrate e spese nell'anno 1908 . . . . .	174
Musei e Gallerie di proprietà dello Stato . . . . .	179
Biblioteche governative. — Anno 1906-07-08 . . . . .	180
Spese fatte dai Comuni nel 1908, per Teatri, Orchestre e Bande municipali . . . . .	181

X. — SERVIZI COMUNALI DIVERSI.

Note illustrative . . . . .	184
Elezioni amministrative negli anni 1907 e 1908 . . . . .	186
Servizi sanitari nell'anno 1908 . . . . .	188
Spese a carico dei Comuni per la pubblica beneficenza e assistenza nell'anno 1908. 190	
Professioni sanitarie al 31 Dicembre 1908. . . . .	196
Cimiteri. — Anno 1908 . . . . .	197
Servizi di Polizia comunale. — Anno 1908. . . . .	198
Organizzazione del Corpo dei Pompieri. — Anno 1908 . . . . .	199
Spese e rimborsi per il servizio di estinzione degli incendi. — Anno 1908 . . . . .	201
Incendi avvenuti nell'anno 1908. . . . .	203

XI. — SCIOPERI.

Note illustrative . . . . .	Pag. 205
Scioperi nelle varie classi di industrie nei Capoluoghi di Provincia. — Anno 1909 . . . . .	206

XII. — ATTIVITÀ EDILIZIA — PREZZO DEI TERRENI E DEGLI AFFITTI — CASE POPOLARI.

Note illustrative . . . . .	210
Attività edilizia durante l'anno 1908 . . . . .	213
Prezzo dei terreni fabbricativi — Prezzo degli affitti. — Anno 1908 . . . . .	215
Provvedimenti presi dai Comuni durante il biennio 1908-1909 per promuovere la costruzione di case popolari od economiche . . . . .	217

XIII. — MOVIMENTO DEMOGRAFICO — MIGRAZIONI.

Note illustrative . . . . .	223
Movimento demografico nell'anno 1908 . . . . .	226
Mortalità infantile nell'anno 1908 . . . . .	229
Morti dal 1906 al 1908 nei Centri principali classificati secondo alcune cause di morte più frequenti o notevoli . . . . .	230
Immigrati ed emigrati nell'anno 1908 secondo la provenienza e la destinazione . . . . .	234
Immigrati ed emigrati nell'anno 1908 secondo la condizione sociale . . . . .	238

XIV. — ASSUNZIONE DIRETTA DEI PUBBLICI SERVIZI.

Note illustrative . . . . .	244
Servizi in azienda speciale al 1° Gennaio 1910 . . . . .	246
Gestioni in economia in corso di trasformazione in aziende speciali dal 1° Gennaio 1910 . . . . .	253
Proposte allo studio per nuove municipalizzazioni . . . . .	254
Servizi in economia al 1° Gennaio 1910 . . . . .	255
Acquedotti comunali . . . . .	259
Affissioni pubbliche . . . . .	262
Officine comunali del gas . . . . .	263
» elettriche comunali . . . . .	266
Forni comunali . . . . .	270
Tranvai municipali . . . . .	272
Altre aziende municipalizzate (frigoriferi, fabbriche di ghiaccio, trasporti funebri, case popolari, farmacie, macellerie ecc.) . . . . .	277

XV. — LE PUBBLICAZIONI MUNICIPALI.

Note illustrative . . . . .	283
Bibliografia municipale — Anni 1908-1909 . . . . .	284

XVI. — I GRANDI COMUNI ITALIANI.

Spiegazione dei segni . . . . .	289
Tabella riassuntiva . . . . .	290

INDICE ALFABETICO PER MATERIE DEI TRE ANNUARI FINORA PUBBLICATI . . . . .	347
---	-----



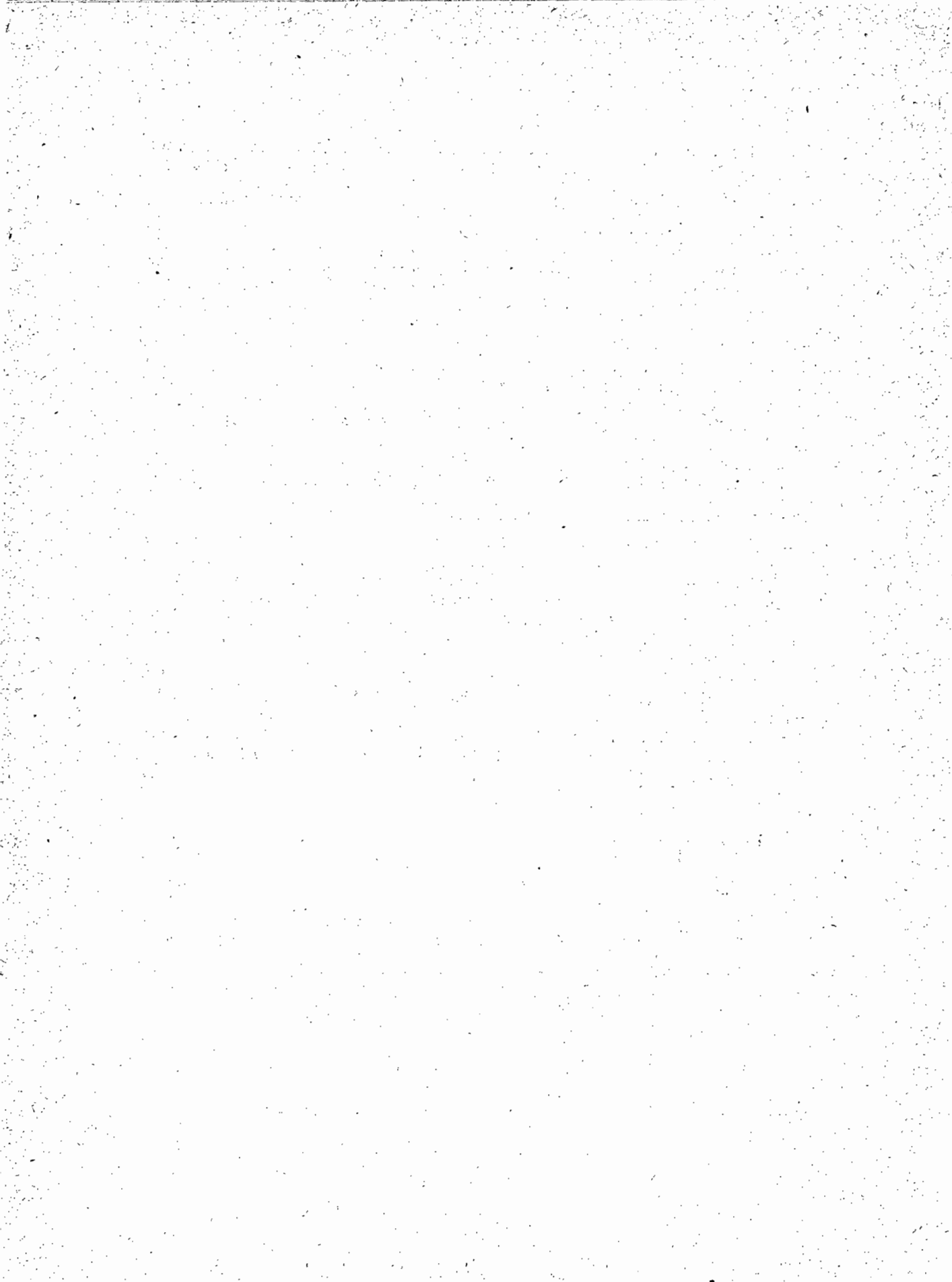

## TABLE DES MATIÈRES

	Pag.	
<i>Introduction</i> . . . . .	XI	XI
Chap. I. — <i>Les budgets des Villes italiennes en 1909</i> . . . . .	1 à 34	
» II. — <i>Situation patrimoniale et Emprunts.</i> . . . . .	42 à 53	
» III. — <i>Impositions et taxes communales.</i> . . . . .	56 à 72	
» IV. — <i>Fonctionnaires en activité et en retraite.</i> . . . . .	76 à 94	
» V. — <i>Rues publiques — Service de nettoyage — Bains municipaux.</i> . . . . .	96 à 109	
» VI. — <i>Service des eaux — Éclairage public — Prix du gaz et de l'électricité</i> . . . . .	112 à 124	
» VII. — <i>Marchés et abattoirs — Prix de quelques denrées principales — Consommations principales.</i> . . . . .	130 à 148	
» VIII. — <i>Instruction publique et privée — Dépenses relatives — Cantines scolaires</i> . . . . .	149 à 172	
» IX. — <i>Bibliothèques et Musées des Communes et de l'État — Théâtres — Orchestres municipales.</i> . . . . .	173 à 181	
» X. — <i>Services divers — Élections municipales — Services sanitaires — Assistance publique — Cimetières — Police municipale — Sapeurs pompiers — Incendies.</i> . . . . .	184 à 263	
» XI. — <i>Grèves</i> . . . . .	205 à 206	
» XII. — <i>Constructions nouvelles — Prix des terrains et des loyers — Maisons à bon marché.</i> . . . . .	210 à 217	
» XIII. — <i>Mouvement démographique — Migrations</i> . . . . .	223 à 243	
» XIV. — <i>Municipalisation des services publics (Régies spéciales — Administrations budgétaires — Services des eaux — Affichage — Régies du gaz — Usines électriques — Boulangeries municipales — Tramways — Régies diverses)</i> . . . . .	244 à 282	
» XV. — <i>Bibliographie municipale.</i> . . . . .	283 à 288	
» XVI. — <i>Les grandes Communes italiennes.</i> . . . . .	289 à 345	
<i>Table alphabétique des matières</i> . . . . .	347 à 350	

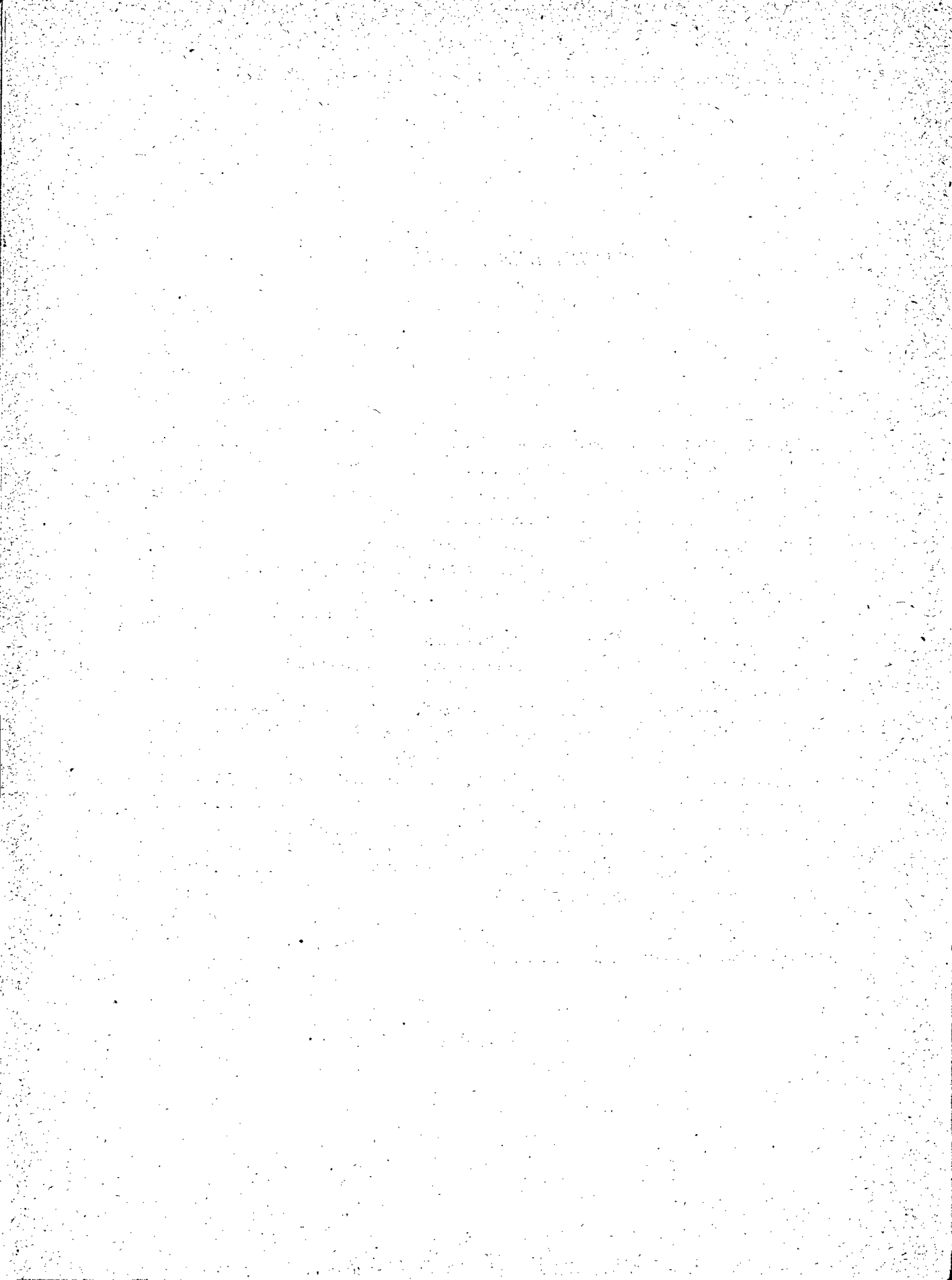

---

## INTRODUZIONE

---

Il secondo volume dell'*Annuario*, uscito nell'Agosto del 1908, ritrovò presso le Amministrazioni e gli studiosi le liete accoglienze che avevano salutato il primo. Anzi l'interesse per questa pubblicazione si manifestò anche fuori del nostro paese, come ne fanno prova le richieste assai numerose del volume per parte di uffici governativi e municipali dell'Estero, gli inviti cortesi rivolti al Redattore dalla Associazione degli Statistici tedeschi e dalla Presidenza dell'Istituto internazionale di Statistica e le recensioni favorevoli di importanti giornali e riviste straniere.

Basti ricordare qui, fra queste ultime, il giudizio delle *Mitteilungen der Zentralstelle des deutschen Städtetages* (Settembre 1908), organo della potente Associazione delle città tedesche, che concludeva: « *Auf dieses Jahrbuch, dessen Begründung und schnelle Gestaltung vor Allem den Bemühungen des Florentiner Magistrats und der Hingabe des Prof. Giusti zu danken ist, können die italienischen Städte wohl stolz sein* ».

« Di quest'*Annuario* la cui fondazione e la cui rapida preparazione è dovuta principalmente alle cure della amministrazione comunale fiorentina e alla abnegazione del Prof. Giusti, possono andare veramente superbe le città italiane ».

L'Istituto internazionale di Statistica nella sua XII Sezione, tenuta nel Luglio del decorso anno a Parigi, dava poi a chi scrive l'incarico gradito di partecipare all'On. Sindaco di Firenze le espressioni di gratitudine dell'Istituto stesso per l'aiuto dato dal nostro Comune all'utile iniziativa e, in generale, allo sviluppo dei servizi statistici municipali.

I lavori di preparazione del presente volume cominciarono verso la metà di Aprile del 1909 colla spedizione dei questionari a oltre 500 Comuni aventi una popolazione non inferiore ai 10 mila abitanti. Così la ricerca veniva estesa a quasi tutti i Comuni di cui è parola nell'art. 1° dello Statuto, ma affinché il carattere del nostro lavoro non venisse ad esser turbato si convenne di richiedere le notizie coll'ampiezza consueta soltanto ai Centri più importanti, limitandosi pei minori a un questionario riassuntivo: anzi tale questionario fu inviato anche a quei grandi Comuni che non erano stati in grado di riempire colla necessaria esattezza i più complicati questionari degli *Annuari* precedenti.

S. E. il Ministro Cocco-Ortu, con sua circolare del 30 Aprile successivo, sollecitava i Sindaci dei Comuni ad inviare alla Redazione dell'*Annuario* le notizie diligentemente raccolte.

In realtà il rinvio dei questionari accadde colla lentezza più volte lamentata e sulla quale perciò sarà qui inutile ritornare: occorsero centinaia di sollecitazioni, anche telegrafiche, pressioni amichevoli di membri del Collegio tecnico e di altre persone, che qui ringraziamo cordialmente, per ottenere almeno verso la fine di Novembre un numero di questionari sufficienti per incominciare il lavoro.

Dei Capoluoghi di Provincia (oltre Messina, e Reggio Calabria), manca in questo terzo *Annuario* la collaborazione di: Ascoli-Piceno, Avellino, Benevento, Campobasso, Chieti, Porto Maurizio, Potenza, Teramo. Per altri Capoluoghi manca una parte delle notizie: alcune di queste si poterono peraltro raccogliere dai bilanci o da altri documenti amministrativi.

Le tabelle sintetiche distribuite nei vari capitoli del *III Annuario statistico delle Città italiane* contengono in media le notizie di una settantina di Città; il quadro riassuntivo che compendia, coi dati dei minori Comuni, anche quelli delle grandi Città, comprende 282 Comuni così distinti:

	Comuni invitati	Comuni collaboratori	% degli aderenti sugli invitati
Piemonte. . . . .	27	23	85 %
Lombardia. . . . .	30	29	97 >
Veneto . . . . .	30	22	73 >
Emilia (Ex Ducato). . . . .	21	14	66 >
Romagne. . . . .	18	11	61 >
Liguria . . . . .	16	10	63 >
Toscana . . . . .	66	52	77 >
Umbria. . . . .	16	11	70 >
Marche. . . . .	23	8	35 >
Lazio . . . . .	11	7	64 >
Terra di Lavoro . . . . .	51	15	30 >
Abruzzi . . . . .	14	4	28 >
Puglie . . . . .	53	26	50 >
Basilicata . . . . .	7	1	14 >
Calabrie . . . . .	13	4	31 >
Sicilia. . . . .	108	43	40 >
Sardegna. . . . .	5	2	40 >
	<hr/> 509	<hr/> 282	<hr/> 55 %

Il *III Annuario* comprende quindi le notizie di 282 grandi Comuni italiani corrispondenti al 55 % dei Comuni invitati: in cifre assolute vi predominano i Comuni della Toscana (52) e quelli della Sicilia (43); in cifre relative le adesioni più numerose si ebbero dalla Lombardia (97 %) e dal Piemonte 85 %.

L'aggiunta di questa nuova e ricca tabella, nonchè di una ampia *bibliografia municipale*, e la abbondanza di dati nuovi, specialmente sulle *finanze comunali*, sul *patrimonio* e sulle *aziende municipalizzate*, resero necessario di rimandare ai volumi seguenti la pubblicazione di alcuni dati di minore importanza o sui quali di poco rilievo potevano ritenersi i cambiamenti avvenuti nel biennio: tali ad esempio le tavole sui *pub-*

*blici giardini e passeggi* e sulle spese per *le guardie di città*. Si tralasciarono pure interamente i capitoli sulla *meteorologia* e sulla *attività commerciale e mezzi di comunicazione*. Furono tagli qualche volta dolorosi, ma imposti dalla necessità di non aumentare di troppo la mole di un volume di cui è fissato in precedenza il prezzo: d'altronde i capitoli ora sospesi verranno in seguito ripresi e con indagini più complete, come si pratica del resto anche dall'*Jahrbuch deutscher Städte*.

Fu fatto posto più largo in questo volume, ogni volta che ne risaltava la opportunità, alle notizie di città aventi pubblicazioni statistiche proprie. Certe particolarità più minute nell'andamento di alcuni fenomeni o nella pratica di alcuni servizi, ricavate dalle pubblicazioni stesse, saranno certo trovate qui con interesse dagli studiosi.

Fra i Comuni benemeriti dell'*Annuario* devonsi ricordare: Firenze, che, oltre ad essere l'iniziatore e il propugnatore dell'impresa, concede un sussidio annuo di L. 400, Milano che dette un sussidio di L. 100 e sottoscrive per un elevato numero di copie, fornendone i consiglieri comunali, gli uffici e le scuole, Torino che sottoscrive per 120 copie, Genova e Livorno per 100 copie, Palermo per 90, Bologna per 60, Grosseto per 32. Il Ministero di Agricoltura Industria e Commercio contribuì anche nel 1909 con un sussidio di L. 300.

Permane peraltro ancora quella incertezza nel numero degli aderenti e quella scarsità di reddito finanziario complessivo che costringono in limiti troppo ristretti l'azione della Unione e non permettono di riparare a tutte le mende e le deficienze dell'*Annuario*. La Presidenza della Unione ha perciò domandato al Governo centrale un concorso più proporzionato alla vastità e alla utilità del compito propostosi dall'Unione e ai Comuni non ancora aderenti, la modesta quota fissata dallo Statuto.

Dobbiamo quindi augurarci che al successo morale finora conseguito venga ad unirsi quel consenso esplicito di adesione ai carichi dell'impresa che è condizione indispensabile per lo svolgimento normale e proficuo della nostra iniziativa.

UGO GIUSTI.

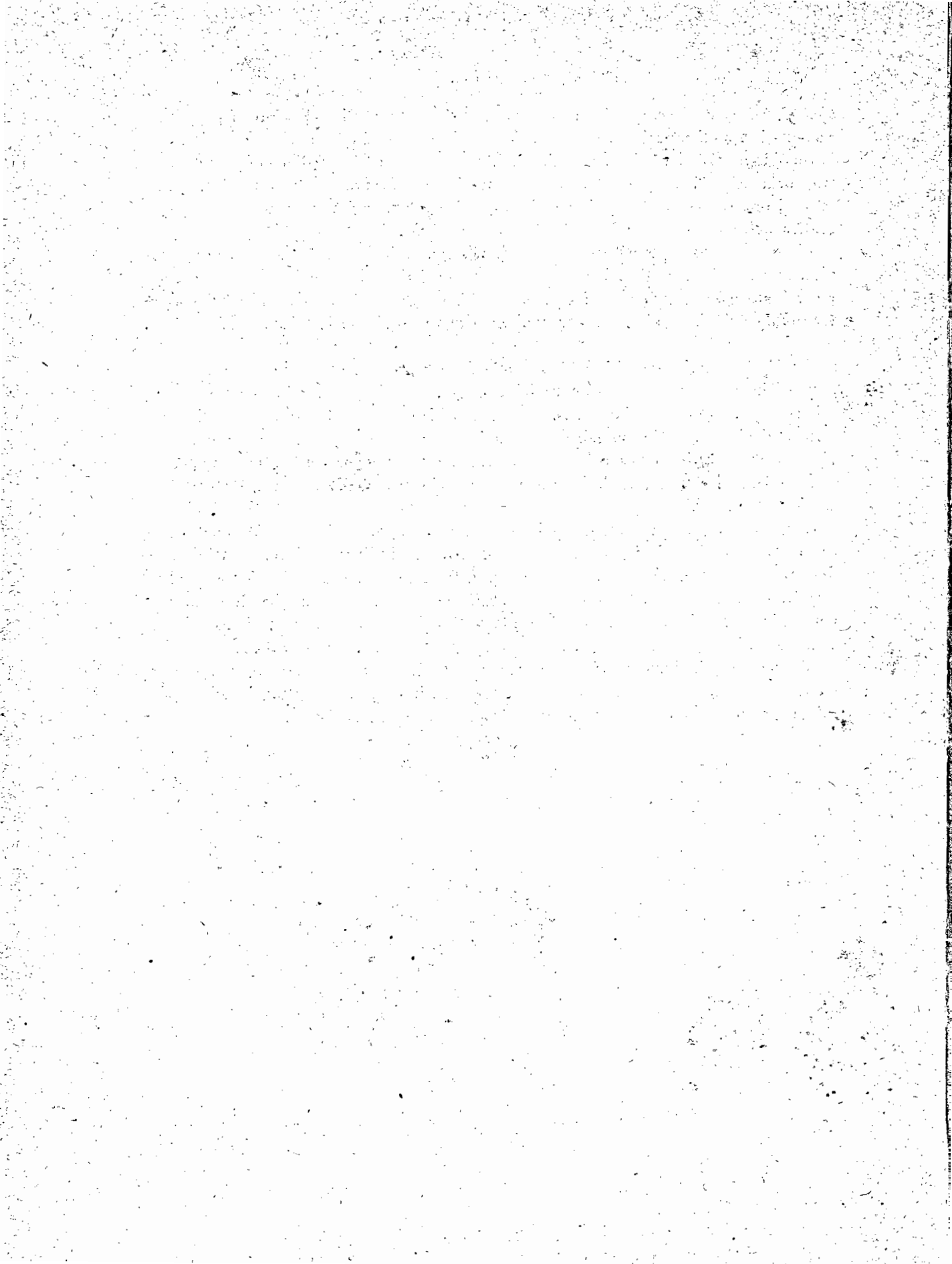

## I bilanci delle Città italiane nell'anno 1909

**NOTE METODOLOGICHE.** — Per quanto a tutti i Comuni italiani, dal più grande al più piccolo, sia imposto un modello unico di Bilancio, pure le differenze fra i criteri seguiti dalle Ragionerie municipali nella interpretazione delle singoli voci sono praticamente sì grandi, che una esposizione sintetica comparativa dei risultati dei bilanci stessi non è possibile senza un rimaneggiamento completo, in base ad un criterio precedentemente stabilito, di tutti gli stanziamenti aggruppati nelle varie categorie.

Ed anzitutto conviene notare come in una indagine nella quale si ricercano separatamente gli elementi che compongono la *entrata* e la *uscita* dei bilanci e il diverso peso degli elementi stessi sulla cifra complessiva, bisognava togliere quegli stanziamenti che, rappresentando soltanto un giro di capitali, avrebbero alterato nell'esame singolo delle due parti la fisionomia reale del Bilancio. Si eliminarono così sui nostri prospetti dalle cifre del *Movimento di capitali* gli stanziamenti ripetuti per somme uguali all'entrata e all'uscita e riferentisi a *versamenti e ritiri di somme depositate in conto corrente presso Istituti di Credito, riscossioni e accensioni di buoni del Tesoro* e simili, come pure quelli derivanti da *trasformazioni di debiti*.

In tal modo, per rendere comparabili le cifre dei vari bilanci, il *totale delle entrate e delle uscite* riportato nelle nostre tabelle è spesso, e talvolta sensibilmente, inferiore a quello segnato nei singoli preventivi. Così (ad esempio), si sono tolti dal *movimento di capitali* all'entrata e all'uscita del Bilancio di Milano 30 milioni di prelevamenti e depositi di somme alla Cassa di Risparmio, quasi 5 milioni per conversione di debito a quello di Napoli e somme assai rilevanti ad altri bilanci.

Fatta questa osservazione generale, passiamo ad esaminare i singoli paragrafi della nostra classificazione:

1. **Avanzo di amministrazione.** — Questo stanziamento manca in vari bilanci che risultano così bilanci di sola competenza. In un caso (Pesaro) si è portata qui la cifra indicata come avanzo e ivi stanziata invece fra le *entrate straordinarie*.

2. **Rendite patrimoniali reali.** — La distinzione delle rendite reali dalle *figurative* è stata fatta per mostrare con maggior chiarezza la diversa importanza che il *patrimonio fruttifero* ha nei vari Comuni, mentre la incertezza dei criteri coi quali sono valutate le rendite figurative avrebbe in molti casi turbato la omogeneità delle cifre.



Si compresero in questa categoria i *rimborsi di quote di interessi e ammortamenti* passati dalle aziende municipalizzate alla Cassa centrale per il servizio dei debiti ad esse relativi ma conglobati nel debito complessivo del Comune.

Tali rimborsi figuravano già fra le Rendite patrimoniali in alcuni Bilanci (Torino, Vercelli, ove sono conglobati agli utili), mentre in altri (Bologna, Vicenza, Cagliari, Verona) compaiono fra i proventi diversi.

Si tolsero invece dalle rendite patrimoniali i *proventi degli acquedotti* ivi segnati da vari Comuni (Cagliari, Vercelli, Taranto, Udine, Firenze, Caltanissetta, Brescia) per erronea interpretazione della voce *Diritti patrimoniali per uso di acque* mentre tali redditi hanno il carattere di proventi di servizi industriali. Per la stessa ragione non si compresero qui i redditi di altre aziende municipalizzate iscritti da alcuni Comuni (Vercelli, Voghera) fra le rendite patrimoniali. Si lasciarono invece in questa ultima categoria, in conformità anche delle prescrizioni del modulo governativo, i *diritti per derivazione d'acqua per irrigazione o forza motrice* da sorgenti o corsi d'acqua di proprietà del Comune (Modena).

3. **Rendite patrimoniali figurative.** — Si è segnata in questa categoria la cifra indicata dai vari Comuni al rispettivo articolo delle rendite patrimoniali. In alcuni Bilanci (Aquila, Belluno, Bergamo, Brindisi, Lucca, Mondovì) tale impostazione era stata omessa.

4. **Concorsi dello Stato.** — Si sono compresi sotto questo titolo i concorsi assegnati dallo Stato ai Comuni e principalmente quelli per *compenso della soppressione del dazio sui farinacci* (legge 23 gennaio 1902) e per *l'abolizione della cinta daziaria* e gli altri per *sopperire alle spese per la costruzione di edifici scolastici* (legge 15 luglio 1900), per *gli aumenti di stipendio ai maestri* (legge 8 luglio 1904) e per *la istituzione di classi rurali* (legge 10 luglio 1906). Vi figurano pure i concorsi speciali dello Stato alla città di Roma per le *opere del piano regolatore*, quello per gli *istituti di beneficenza di Napoli*, e altri consimili indicati nelle note che fanno seguito alla tabella n. 1.

Tali cifre figuravano impostate nei modi più disparati: il concorso per le riforme daziarie figurava in alcuni bilanci fra i *proventi diversi* (Ancona, Aquila, Bari, Forlì, Livorno, Pesaro, Pisa, Savona, Sestri Ponente, Taranto, Trapani, Velletri, Vercelli, Vicenza), in altri era compreso nella voce: *dazio comunale* (Alessandria, Belluno, Bologna, Brescia, Caltanissetta, Catania, Cuneo, Faenza, Firenze, Modena, Palermo, Torino), in altri fra le *partite di giro* (Lecce), o fra le *entrate straordinarie* (Venezia). In molti bilanci infine non era traccia di detto concorso (Cagliari, Cremona, Ferrara, Genova, Imola, Mantova, Parma, Pavia, Perugia, Ravenna, Torino), e si è dovuto ricercarne l'ammonterare nei questionari dell'*Annuario* ove esso è esplicitamente richiesto, per defalcarlo dal provento del dazio comunale indicato nel Bilancio.

5. **Proventi di aziende industriali.** — Questa categoria è limitata ai soli risultati della gestione di acquedotti, gasometri, officine elettriche, tranvai, affissioni e simili aventi notevole importanza o carattere prevalentemente industriale o commerciale. Tutti gli altri proventi di servizi pubblici ne sono esclusi e figurano nella categoria seguente. Le cifre di questa categoria non sono omogenee rappresentando alcune di esse *proventi lordi*, altre *proventi netti*; di tale differente natura è dato per altro sempre notizia nelle note. Una classificazione omogenea di proventi lordi o netti è riuscita impossibile per la mancanza di sufficienti notizie nei bilanci ove spesso le spese relative sono conglobate con quelle di altri servizi.

Come già si è veduto molti degli stanziamenti qui riportati figuravano nei bilanci esaminati fra la categoria delle *rendite patrimoniali*; per la massima parte però erano compresi fra i *proventi diversi*.

6. **Altri concorsi e proventi diversi.** — Comprende tutto quanto non poteva riunirsi alle categorie precedenti e cioè le *ritenute*, i *concorsi delle Provincie o di altri enti*, i *proventi di mercati, cimiteri* ecc. In generale tali somme erano impostate nei vari bilanci nella categoria dei proventi diversi: in alcuni Comuni i proventi per *vendita di tombe* figurano invece fra i *movimenti di capitali* (Genova).

7. **Dazio comunale.** — Comprende l'intero prodotto del dazio al netto del canone governativo non depurato dagli abbuoni portati alla categoria 4<sup>a</sup>: vi fu quindi sempre riunita anche quella quota che figura nel modulo ufficiale di bilancio fra le *entrate straordinarie* sotto il nome: *maggiore provento del dazio consumo governativo in confronto del relativo canone*.

In generale nella maggior parte dei bilanci esaminati tale cifra figurava già riunita alla voce corrispondente del titolo III dell'Entrata: in alcuni invece figurava come nel modulo governativo (Arezzo, Ascoli, Bari, Cuneo, Imola, Livorno, Mantova, Pesaro, S. Remo, Velletri, Vercelli).

In due casi (Ancona, Forlì), si dovette togliere dall'ammontare del dazio segnato in bilancio il *canone governativo* che vi figurava compreso, invece di apparire, secondo le prescrizioni del modulo, fra le partite di giro. Naturalmente fu tolto pure il corrispondente stanziamento nella parte effettiva delle uscite.

8. **Tasse e diritti.** — Questa categoria comprende gli stanziamenti indicati nel modello governativo sotto le denominazioni di *tasse non afferenti a servizi pubblici* e *tasse afferenti a servizi pubblici e corrispettivo per concessioni municipali*.

9. **Sovrimposte comunali sui terreni e sui fabbricati.** — Corrisponde alla analoga voce del modello governativo.

10. **Entrate eventuali.** — Corrisponde al capo II del modulo governativo *entrate straordinarie*. Come si è accennato più sopra si sono peraltro tolte da questo stanziamento le somme riferentisi a *entrate per dazio di consumo, concorsi ordinari dello Stato, avanzo di amministrazione*. È stato fatto cenno sulle *note* degli stanziamenti più rilevanti o caratteristici (Caltagirone, Lecce, Roma, Siena, Torino, Venezia).

11. **Entrate effettive.** — Complesso degli stanziamenti dalla categ. 2<sup>a</sup> alla 10<sup>a</sup>.

12. **Alienazioni d'immobili ecc.** — Vi si compresero gli stanziamenti indicati nel modulo governativo alle categorie 1<sup>a</sup> e 2<sup>a</sup> del movimento di capitali, detraendone, come si è già detto, le cifre riferentisi a puro movimento di fondi di cassa e ripetute quindi per uguale ammontare in uscita (Bologna, Busto Arsizio, Ferrara, Firenze, Mantova, Milano, Monza, Parma, Pavia, Pesaro, Piacenza, Roma, Taranto, Vercelli).

Allo stesso modo si tolsero le somme indicanti il *carico e lo scarico di magazzini comunali per gli oggetti di consumo* (Cremona).

13. **Mutui passivi.** — Corrisponde alla analoga categoria del modulo governativo, diminuita delle somme indicanti debiti contratti per la *conversione di altri debiti precedenti* (Catania, Como, Napoli, Pisa, S. Remo). Rimane così in questa categoria l'ammontare dei debiti veramente nuovi da contrarsi nell'anno 1909.

Le categorie dell'Uscita dal n. 16 al n. 32 corrispondono in generale a quelle del modulo governativo: non si è peraltro tenuto conto della distinzione in *obbligatorie*

e *facoltative* e si sono considerate come *straordinarie* (categoria 28) non già tutte le spese comprese sotto questa denominazione nella classificazione governativa ma quelle soltanto che presentavano un carattere di eccezionale relativa importanza e alle quali generalmente si faceva fronte con mezzi straordinari. Le categorie sulle quali gravavano tali spese eccezionali furono segnate con asterisco\*.

Le sole modificazioni apportate alla classificazione del modulo governativo furono: la distinzione della categoria *oneri patrimoniali* nelle due indicate ai n. 17 e 18, *interessi passivi e altri oneri patrimoniali* e la creazione della categoria n. 20 *spese per aziende industriali* nella quale si riunirono, togliendole dalle altre categorie, le spese per quelle aziende di cui si erano segnati nella corrispondente categoria dell'entrata i proventi lordi. Tali spese figuravano nei bilanci comunali sotto differenti titoli: quelle per gli *acquedotti* generalmente fra le *spese per opere pubbliche*, ma qualche volta anche fra gli *oneri patrimoniali* (Firenze, in parte) quelle per *impianti elettrici, forni, affissioni* in generale fra le *spese di amministrazione* (Livorno, Firenze, Milano, Mantova, Roma) ma talvolta fra le *obbligatorie*, tal altra fra le *facoltative*. In qualche caso (Parma) tale spese figuravano fra quelle *facoltative per servizi di polizia e igiene*, oppure fra le *spese di stabilimenti speciali amministrati dal Comune* (Bari).

Si deve pure osservare che le cifre indicate nel nostro lavoro alle varie categorie di spese effettive comprendono anche tutte le somme stanziatè per *acquisto o costruzioni di immobili destinati ad uso pubblico o a servizi pubblici non aventi spiccato carattere industriale e redditizio*, come: *cimiteri, mercati, macelli* (cat. 21), *strade, fogne, pubblici giardini* (cat. 23), *scuole e pubblici istituti* (cat. 23), *ospedali e ricoveri* (cat. 26) e che nei bilanci di alcuni Comuni (Ancona, Bologna, Savona, Taranto, Vercelli) figuravano fra i *movimenti di capitali*.

Così la nostra categoria 29, *acquisto beni* comprende soltanto le somme stanziatè per *aumento di patrimonio redditizio, riscatto o impianto di aziende industriali, accensioni di crediti*.

La categoria 30, *Estinzione di debiti* comprende gli stanziamenti destinati all'ammortamento ordinario dei debiti precedenti. Ne sono state invece tolti, come già fu detto, parlando della corrispondente categoria dell'entrate, quelli iscritti in conseguenza di nuovi prestiti assunti per trasformazione degli antichi.

**ASPETTO GENERALE DEI BILANCI.** — Quasi tutti i bilanci delle 72 città da noi esaminati superano lo *stanziamento complessivo ordinario e straordinario* (escluse le partite di giro e le contabilità speciali) di 1 milione. Fanno eccezione soltanto le città di: Arezzo (921 mila lire), Brindisi (425 mila), Faenza (980 mila), Girgenti (879 mila), Massa Carrara (451 mila), Massa Marittima (349 mila), Mondovì (472 mila), Pesaro (773 mila), Rovigo (845 mila), Voghera (680 mila).

Superano i 5 milioni di *stanziamento complessivo* le seguenti 14 città:

Roma .....	con 80 milioni	Venezia.....	con 11 milioni
Milano.....	» 73 1/2 »	Bologna.....	con quasi 9 »
Napoli.....	» 34 1/2 »	Livorno.....	» » 8 »
Genova.....	con quasi 29 »	Padova.....	con 7 »
Torino.....	con 26 »	Cagliari.....	» 6 1/2 »
Firenze.....	con quasi 19 »	Siena.....	» 5 1/2 »
Palermo.....	con 12 »	Catania.....	» 5 »

Tenendo conto delle sole *entrate ordinarie*, soltanto 11 bilanci giungono alla cifra sopra indicata e cioè:

Milano.....	con 44 milioni	Palermo.....	con 11 milioni
Roma.....	» 39 »	Venezia.....	» 8 1/2 »
Napoli.....	» 23 1/2 »	Bologna.....	» 7 »
Genova.....	» 20 »	Livorno.....	» 5 »
Torino.....	» 18 »	Catania.....	» 5 »
Firenze.....	» 12 1/2 »		

Seguono (1) Padova con oltre 3 milioni, (6) Brescia, Ferrara, Bari, Parma, Pisa, Ancona con oltre 2 milioni; (12) Cagliari, Reggio Emilia, Savona, Ravenna, Alessandria, S. Pier d'Arena, Vicenza, Lucca, Modena, Taranto, Bergamo, Cuneo con cifre comprese fra i 2 milioni e 1 milione e mezzo; (16) Perugia, Pavia, Siena, Udine, Cremona, S. Remo, Novara, Forlì, Mantova, Sassari, Trapani, Piacenza, Monza, Treviso, Rimini, Caltanissetta con cifre comprese fra 1 milione e mezzo e 1 milione. Le altre città (26) hanno stanziamenti ordinari di entrata inferiori a un milione.

In 50 bilanci l'*avanzo di amministrazione* contribuisce al pareggio delle entrate col-l'uscite, in 7 è da colmare con entrate ordinarie o straordinarie un *disavanzo di amministrazione*.

Le cifre più elevate di *avanzi* (oltre 1 milione) sono segnate nei bilanci di Genova, Roma, Torino e Firenze. Il *disavanzo* più notevole è quello del Comune di Spezia (L. 307 mila).

Le *rendite patrimoniali reali* superano il mezzo milione nelle seguenti città:

Milano.....	con oltre 2 milioni	Bologna.....	con 619 mila
Torino.....	» 1 »	Roma.....	» 537 »
Palermo.....	con 856 mila		

Le *rendite patrimoniali figurative* non presentano cifre rilevanti che nei bilanci di alcune maggiori città.

I *concorsi dello Stato* superano il mezzo milione nelle seguenti città:

Roma.....	con circa 4 milioni e mezzo	Catania.....	con 715 mila
Napoli.....	con oltre 2 » » <sup>1</sup>	Genova.....	» 676 »
Palermo.....	con 1.757 mila		

I *proventi di aziende industriali* presentano cifre superanti il mezzo milione (cifre lorde) nelle seguenti città:

Milano.....	con 6.213 mila	Genova.....	con 766 mila
Firenze.....	» 1.311 »		

I *proventi di altri servizi municipali* nelle seguenti:

Milano.....	con 2.847 mila	Napoli.....	con 921 mila
Roma.....	» 1.850 »	Firenze.....	» 612 »
Torino.....	» 975 »	Genova.....	» 528 »

<sup>1</sup> Non si tiene conto in questa cifra della spesa fatta dal Governo per la esazione del Dazio di consumo.

Le cifre più elevate per *dazio consumo comunale* sono ricavate dalle città di:

Milano .....	con quasi 18 milioni	Napoli .....	con oltre 11 milioni
Roma .....	con 16 <sup>1</sup> / <sub>2</sub> »	Torino .....	» 10 »
Genova .....	con 12 <sup>1</sup> / <sub>2</sub> »	Firenze e Palermo	» 5 <sup>1</sup> / <sub>2</sub> »

Il reddito per *tasse e diritti* dà i risultati più notevoli a:

Milano .....	con oltre 8 milioni	Napoli .....	con oltre 3 <sup>1</sup> / <sub>2</sub> milioni
Roma .....	con quasi 6 »	Torino .....	con 1.871 mila

Le *sovrimposte* producono somme più rilevanti a:

Milano .....	con oltre 6 milioni	Genova .....	con 2.847 mila
Roma .....	con 4.760 mila	Firenze .....	» 2.631 »
Napoli .....	» 4.215 »	Torino .....	» 1.980 »

Le *entrate eventuali* presentano somme di qualche rilievo a:

Roma .....	con oltre 4 milioni	Firenze .....	con 425 mila
Torino .....	con 767 mila	Venezia .....	» 411 »
Milano .....	» 515 »	Caltagirone .....	» 308 »
Napoli .....	» 493 »	Genova .....	» 265 »

Ricorsero ad *alienazione di immobili* o a *contrazione di debiti* per conseguire il pareggio del bilancio 58 dei 71 Comuni da noi esaminati.

Le somme più elevate ottenute con tali operazioni si riferiscono ai bilanci di:

Roma .....	per quasi 40 milioni	Torino .....	con oltre 6 <sup>1</sup> / <sub>2</sub> milioni
Milano .....	» » 30 »	Firenze .....	» » 4 <sup>1</sup> / <sub>2</sub> »
Napoli .....	con più di 10 <sup>1</sup> / <sub>2</sub> »	Cagliari .....	con 4 <sup>1</sup> / <sub>2</sub> »
Genova .....	con quasi 7 »	Siena .....	con più di 4 »

Passando all'*uscita*, noi vediamo gli *interessi passivi* superare il milione nelle seguenti città:

Roma .....	con 8 milioni e mezzo	Torino .....	con 1 milione e mezzo
Napoli .....	con 7 milioni	Firenze .....	con 1.333 mila
Milano .....	con 6.864 mila	Palermo .....	» 1.198 »
Genova .....	con oltre 3 milioni		

Le *altre spese patrimoniali* superano un milione di lire soltanto a Milano.

Le *spese di amministrazione* presentano le cifre più elevate a:

Milano .....	con 9 <sup>1</sup> / <sub>2</sub> milioni	Napoli .....	con 4 <sup>1</sup> / <sub>2</sub> milioni
Roma .....	con oltre 6 »	Palermo e Torino	con oltre 4 milioni
Genova .....	con 5 »	Firenze .....	» » 3 »

Le spese per aziende industriali risultano più elevate a Milano e Firenze, quelle per polizia e igiene a:

Milano . . . . . con oltre 11 milioni	Genova . . . . . con 4 1/2 milioni
Roma . . . . . » » 8 »	Firenze e Napoli . . . . » 4 »

Le spese per pubblica sicurezza e giustizia superano il mezzo milione soltanto a: Milano, Napoli, Roma, Genova, Torino.

Per le opere pubbliche stanziano somme rilevanti:

Roma . . . . . con più di 11 milioni	Genova . . . . . con 8 milioni
Napoli . . . . . con quasi 10 »	Milano . . . . . con oltre 7 1/2 »

Per la pubblica istruzione gli stanziamenti più elevati si trovano nei bilanci di:

Roma . . . . . con oltre 13 milioni	Napoli . . . . . con 5 milioni
Milano . . . . . con 8 1/2 »	Genova e Torino con più di 4 1/2 »

Per i culti non si hanno in generale che stanziamenti di poca importanza: Superano le lire 100 mila soltanto quelli di:

Palermo con 166 mila e di Napoli con 128 mila.

Le spese di beneficenza superano il milione a:

Milano . . . . . con 3.158 mila	Genova . . . . . con 1.105 mila
Firenze . . . . . » 1.400 »	Venezia . . . . . » 1.022 »

Le cifre più elevate per acquisto di beni fruttiferi sono segnate da:

Roma . . . . . con 29 milioni	Siena . . . . . con 4 »
Milano . . . . . » 19 »	Firenze . . . . . » 3 »
Torino . . . . . » 6 »	Padova e Parma . . . . con quasi 1 1/2 »
Cagliari . . . . . » 4 1/2 »	

Venezia, Ravenna e Monza con circa 1 milione.

Somme notevoli sono impiegate nella estinzione ordinaria di debiti nei bilanci di:

Roma e Napoli . . . . con 1 1/2 milione	Firenze . . . . . con 869 mila
Milano . . . . . con oltre 1 »	Genova . . . . . » 761 »
Torino . . . . . con 945 mila	Bologna . . . . . » 632 »

A complemento di queste brevi note sull'ammontare degli stanziamenti dei bilanci comunali esaminati nelle loro cifre assolute, si confrontano nel quadro seguente gli stanziamenti segnati sui bilanci di 11 grandi città italiane per entrate ordinarie e per il complesso delle uscite, compreso il movimento di capitali ed escluse le contabilità speciali, negli anni 1879, 1899, 1906, 1907, 1909, avvertendo che le cifre relative

ai due primi esercizi sono tolte dalla pubblicazione che la Direzione generale della Statistica faceva annualmente fino al 1899 sotto il titolo *Bilanci Comunali* e le altre dai due volumi dell' *Annuario Statistico delle Città italiane* già pubblicati.

CITTÀ	ENTRATE EFFETTIVE			USCITE, COMPRESO IL MOVIMENTO DEI CAPITALI				
	1879	1899	1909	1879	1899	1906	1907	1909

In migliaia di lire.

Napoli.....	11277	21008	23640	21079	23238	22709	28784	34407
Milano.....	10921	20064	41079	15222	23099	44648	53654	73577
Roma.....	12099	25960	39092	16543	32006	35220	34262	80000
Torino.....	6395	11484	17948	11631	13726	22402	23052	26234
Palermo.....	6192	9075	11082	6442	16492	16099	18497	11887
Genova.....	7535	13084	20115	8541	15827	20809	24311	28768
Firenze.....	10861	9485	12540	14472	9856	11568	18007	18741
Bologna.....	2945	4227	6828	3626	4298	8078	7876	8742
Catania.....	2369	3264	4945	2456	3476	4967	5760	4945
Venezia.....	3711	5360	8243	4029	5682	7279	8706	10905
Livorno.....	3218	3903	5160	4148	8296	4041	5111	7890
TOTALE delle 11 città...	77523	126914	193672	108189	155996	197820	228020	306096

L'incremento della *popolazione*, delle *entrate effettive*, del totale delle *uscite* durante l'ultimo trentennio è espresso dalle seguenti cifre.

CITTÀ	POPOLAZIONE <sup>1</sup>		INCREMENTO NEL TRENTENNIO		
	1879	1909	della popolazione	delle Entrate effettive	delle Uscite
	abitanti	abitanti			
Napoli.....	459000	599000	30 %	110 %	63 %
Milano.....	293000	591000	102 %	303 %	383 %
Roma.....	289000	549000	90 %	223 %	383 %
Torino.....	232000	375000	61 %	181 %	126 %
Palermo.....	237000	321000	35 %	79 %	84 %
Genova.....	178000	278000	56 %	167 %	232 %
Firenze.....	145000	228000	57 %	15 %	29 %
Bologna.....	119000	167000	40 %	132 %	141 %
Catania.....	91000	164000	80 %	109 %	101 %
Venezia.....	131000	161000	23 %	122 %	170 %
Livorno.....	98000	109000	11 %	60 %	90 %
IN COMPLESSO per le 11 città.	2272000	3542000	56 %	150 %	183 %

<sup>1</sup> La cifra della popolazione, in cifra tonda di migliaia è tolta, per l'anno 1879 dal volume dei *Bilanci Comunali* relativo all'anno medesimo: per il 1909 è stata cortesemente fornita dalla Direzione generale della Statistica.

Sarebbe interessante vedere le differenze nell'incremento delle singole categorie di entrate e di spese, ma non sempre, a causa dei cambiamenti verificatisi nella forma del bilancio, i dati di confronto sarebbero omogenei.

Ci limiteremo a rilevare tale incremento per il *dazio di consumo comunale* e per le *spese ordinarie e straordinarie per la istruzione pubblica*.

CITTÀ	ENTRATE PER DAZIO COMUNALE			SPESE PER ISTRUZIONE PUBBLICA		
	nel 1879	nel 1909	Incremento	nel 1879	nel 1909	Incremento
	in migliaia di lire			in migliaia di lire		
Napoli .....	6000	11214	87 %	1293	4998	286 %
Milano .....	4700	17674	276 %	1544	8577	455 %
Roma .....	7345	16500	124 %	1341	13169	882 %
Torino .....	3408	10465	204 %	1762	4564	159 %
Palermo .....	4464	5695	27 %	608	1682	176 %
Genova .....	4513	12691	181 %	897	4793	434 %
Firenze .....	5277	5766	9 %	789	1767	124 %
Bologna .....	1303	3445	164 %	514	1774	167 %
Catania .....	1720	3103	80 %	239	870	222 %
Venezia .....	2028	4740	133 %	248	1707	588 %
Livorno .....	1950	2318	19 %	269	1323	392 %
TOTALE delle 11 città...	42708	93611	119 %	9504	45224	375 %

È da notarsi che nelle cifre indicanti il reddito per dazio di consumo nel 1909 non è compreso il concorso governativo per l'abolizione del dazio sulle farine che viene corrisposto alle suddette città (escluse Roma e Napoli, ove la gestione è governativa e Milano) in una misura variabile da L. 74 mila circa a Bologna e L. 84 mila a Firenze, fino a L. 715 mila a Catania e L. 1,725 mila a Palermo.

La importanza relativa delle singole categorie di proventi e di spese sul complesso del bilancio è indicata nella tabella n. 2 nella quale la entrata e la spesa complessiva si sono considerate uguali a 100.

Per quanto riguarda la *entrata*, noi vediamo il *movimento di capitali* (alienazioni di attività e creazioni di debiti) prevalere su qualsiasi altra categoria in 21 bilanci e così Aquila, Belluno, Bergamo, Busto Arsizio, Cagliari, Fasano, Livorno, Milano, Modena, Monza, Novara, Padova, Parma, Ravenna, Roma, Rovigo, Sestri Ponente, Siena, Trapani, Velletri, Vercelli con quote che vanno dal 24,4 % a Bergamo al 75,5 % a Siena.

Tenendo conto soltanto delle *entrate effettive*, il primo posto spetta alle *rendite patrimoniali effettive* in un solo Comune: Caltagirone.

In due Comuni: Cremona e Massa Carrara prevalgono le *tasse e diritti*.

Le *sovrimposte comunali* rappresentano il cespite di entrata più importante in 11 Comuni e cioè: Arezzo, Belluno, Cesena, Faenza, Fasano, Forlì, Imola, Massa Marittima, Mondovì, Ravenna, Reggio Emilia.

Nei rimanenti 58 Comuni la fonte di reddito più importante è il *dazio comunale di consumo*.



La importanza relativa diversa di questo reddito nei vari bilanci si rileva meglio raffrontando la quota percentuale che esso rappresenta sul complesso delle entrate effettive nei vari Comuni.

Comuni nei quali il *dazio di consumo* comprende sulle *entrate effettive*:

FINO AL 10 %.	OLTRE IL 60 %.
Forlì, Imola, Ravenna..... 7 %	Brindisi, Catania, Genova .... 63 %
Massa Marittima..... 8 %	Sestri Ponente.. ..... 67 %
Caltagirone ..... 9 %	Piacenza ..... 68 %
	S. Pier d'Arena ..... 73 %
	Savona ..... 76 %

Fra le *uscite*, tengono il primo posto le *spese generali* in 36 Comuni e cioè: Ancona, Arezzo, Ascoli Piceno, Bari, Brescia, Caltanissetta, Catania, Como, Cremona, Faenza, Ferrara, Forlì, Girgenti, Lecce, Livorno, Lucca, Mantova, Palermo, Pavia, Perugia, Pesaro, Piacenza, Pisa, Reggio Emilia, Rimini, S. Pier d'Arena, S. Remo, Sassari, Spezia, Trapani, Treviso, Udine, Venezia, Verona, Vicenza e Voghera.

Prevalgono le spese per *polizia e igiene* in 10 Comuni: Bergamo, Bologna, Brindisi, Busto Arsizio, Fasano, Firenze, Massa Marittima, Modena, Taranto; quelle per *opere pubbliche* in 4 Comuni: Aquila, Genova, Novara, Padova; quelle per *istruzione pubblica* in 12 Comuni: Alessandria, Asti, Belluno, Cesena, Cuneo, Forlì, Imola, Massa Carrara, Mondovì, Rovigo, Savona, Velletri.

L'impiego di capitali in *acquisto di beni fruttiferi* segna lo stanziamento più importante in 10 Comuni: Cagliari, Caltagirone, Milano, Monza, Parma, Ravenna, Roma, Sestri Ponente, Siena, Torino.

La importanza diversa che sui vari bilanci hanno le somme occorrenti per il *servizio del debito* (interessi e ammortamento) è rilevata riportando le somme suddette all'ammontare delle *entrate ordinarie* ridotte a 100.

Comuni nei quali il *servizio del debito* assorbe una parte di entrate ordinarie:

INFERIORE A $\frac{1}{10}$ .	SUPERIORE A $\frac{1}{5}$ .
Treviso ..... 3 %	Caltanissetta, Girgenti, Massa Carrara ..... 21 %
Belluno, Brindisi, Caltagirone, Fasano, Ferrara ..... 7 %	Bergamo, Cagliari, Lucca, Mondovì, Siena ..... 22 %
Bari, Faenza, Padova, Rimini, Rovigo ..... 8 %	Cuneo, Trapani ..... 24 %
Lecce, Modena ..... 9 %	Roma ..... 25 %
	Pisa ..... 28 %
	S. Remo ..... 29 %
	Napoli ..... 36 %

Riportando la cifra degli stanziamenti dei bilanci comunali al numero degli abitanti di ogni singolo Comune (tab. n. 3) si ha un'idea della importanza relativa degli stanziamenti medesimi di fronte alla importanza assoluta cui abbiamo accennato più indietro.

Tenendo conto del *complesso degli stanziamenti*, le città nelle quali si hanno le quote più elevate risultano le seguenti:

<b>Roma</b> ..... L. 145.71	<b>Genova</b> ..... L. 103.49
<b>Sienna</b> ..... » 132.67	<b>Parma</b> ..... » 89.00
<b>Milano</b> ..... » 124.49	<b>Rovigo</b> ..... » 84.50
<b>Cagliari</b> ..... » 111.94	<b>Firenze</b> ..... » 82.19

mentre le quote minime si riferiscono alle seguenti:

<b>Fasano</b> ..... L. 12.56	<b>Arezzo</b> ..... L. 18.78
<b>Massa Carrara</b> .. » 14.09	<b>Lucca</b> ..... » 21.06
<b>Brindisi</b> ..... » 15.74	<b>Asti</b> ..... » 21.08
<b>Massa Marittima</b> » 17.45	<b>Cesena</b> ..... » 22.14

Limitando invece l'esame alle sole *entrate ordinarie* che danno un'idea più giusta della potenzialità economica del Comune, troviamo i massimi nei Comuni di:

<b>Milano</b> ..... L. 74.58	<b>Venezia</b> ..... L. 51.20
<b>Genova</b> ..... » 72.35	<b>Rovigo</b> ..... » 49.40
<b>Roma</b> ..... » 71.20	<b>Torino</b> ..... » 47.87
<b>Firenze</b> ..... » 55.00	<b>Livorno</b> ..... » 47.34
<b>S. Remo</b> ..... » 53.58	<b>Parma</b> ..... » 47.25

L'*avanzo di amministrazione* più elevato era impostato nei Bilanci di:

<b>Genova</b> ..... L. 6.51	<b>Girgenti</b> ..... L. 4.36
<b>Firenze</b> ..... » 6.49	<b>Torino</b> ..... » 4.19

Il *disavanzo di amministrazione* più notevole in quelli di:

<b>Spezia</b> ..... L. 3.83	<b>Forlì</b> ..... L. 3.30
<b>Trapani</b> ..... » 3.47	<b>Imola</b> ..... » 1.27

Per le singole categorie dell'*entrata* e della *uscita* le cifre massime e quelle minime sono segnate dai seguenti Bilanci:

CIFRE MASSIME.	ENTRATE.	CIFRE MINIME.
<b>Caltagirone</b> ..... L. 9.56	} Rendite patrimoniali reali.	<b>Lucca</b> ..... L. 0.21
<b>Velletri</b> ..... » 6.10		<b>Monza</b> ..... » 0.21
<b>Spezia</b> ..... » 5.50		<b>Caltanissetta</b> .... » 0.35
<b>Mantova</b> ..... L. 1.41	} Rendite patrimoniali <sup>1</sup> figurative.	—
<b>Livorno</b> ..... » 1.36		—
<b>Cuneo</b> ..... » 1.33		—
<b>Roma</b> ..... L. 8.14	} Concorsi dello Stato.	<b>Milano</b> ..... L. 0.01
<b>Velletri</b> ..... » 5.95		<b>Verona</b> ..... » 0.11
<b>Palermo</b> ..... » 5.47		<b>Udine</b> ..... » 0.14

<sup>1</sup> Lo stanziamento manca in alcuni Comuni.

CIFRE MASSIME.		CIFRE MINIME.
Milano..... L. 10.63	} Proventi di aziende <sup>1</sup> industriali.	—
S. Remo..... » 10.63		—
Parma..... » 7.07		—
Milano..... L. 4.82	} Proventi di servizi municipali e diversi.	<b>Massa Carrara... L. 0.18</b>
Verona..... » 3.63		<b>Voghera..... » 0.29</b>
Roma..... » 3.37		<b>Fasano..... » 0.37</b>
Genova..... L. 45.65	} Dazio comunale.	Fasano..... L. 1.06
Roma..... » 30.05		Massa Marittima » 1.40
Milano..... » 29.90		Ravenna..... » 1.80
Milano..... L. 13.64	} Tasse e diritti.	Caltagirone..... L. 0.29
Roma..... » 10.66		Girgenti..... » 1.32
Cremona..... » 8.49		Catania..... » 1.60
Imola..... L. 13.03	} Sovrimposte.	Savona..... L. 1.37
Rovigo..... » 12.80		Piacenza..... » 1.45
Forlì..... » 12.63		Caltagirone..... » 1.53
Roma..... L. 7.55	} Entrate eventuali.	Modena..... L. 0.03
Caltagirone..... » 6.84		Arezzo..... » 0.04
Siena..... » 5.27		Massa Carrara... » 0.06
Padova..... L. 11.07	} Alienazione di beni. <sup>1</sup>	—
Genova..... » 9.88		—
Parma..... » 7.04		—
Siena..... L. 100.20	} Mutui passivi. <sup>1</sup>	—
Cagliari..... » 83.09		—
Roma..... » 70.77		—

CIFRE MASSIME.	USCITE.	CIFRE MINIME.
Roma..... L. 15.42	} Interessi passivi.	Treviso..... L. 0.48
S. Remo..... » 11.96		Fasano..... » 0.50
Napoli..... » 11.80		Brindisi..... » 0.59
Verona... .. L. 2.26	} Altri oneri patrimoniali.	Fasano..... L. 0.13
Torino..... » 2.17		Brindisi..... » 0.22
Como..... » 1.95		Piacenza..... » 0.32
Como..... L. 19.51	} Spese generali.	Fasano..... L. 2.25
Genova..... » 18.06		Brindisi..... » 2.45
Venezia..... » 17.72		Massa Carrara... » 2.59
Milano..... L. 5.89	} Spese per aziende industriali. <sup>1</sup>	—
S. Remo..... » 3.87		—
Livorno..... » 2.11		—

<sup>1</sup> Lo stanziamento manca in alcuni Comuni.

-CIFRE MASSIME.			CIFRE MASSIME.	
Busto Arsizio... L.	33.04	} Spese per polizia e igiene.	Caltagirone..... L.	2.46
Milano..... »	19.45		Massa Carrara... »	2.71
Firenze..... »	17.72		Trapani..... »	2.79
Milano..... L.	2.44	} Spese per sicurezza e giustizia.	Massa Marittima »	0.05
Genova..... »	1.91		Fasano..... »	0.13
Livorno..... »	1.63		Caltagirone..... »	0.14
Genova... L.	28.72	} Spese per opere pubbliche.	Cremona..... L.	1.18
Aquila..... »	24.90		Caltagirone..... »	1.50
Roma..... »	20.65		Massa Carrara... »	1.61
Rovigo..... L.	36.70	} Spese per istruzione pubblica.	Fasano..... L.	2.38
Belluno..... »	29.36		Caltagirone..... »	2.42
Roma..... »	23.98		Caltanissetta.... »	2.76
Palermo..... L.	0.52	} Spese per Culti. <sup>1</sup>		—
Caltagirone..... »	0.47			—
Cagliari..... »	0.42			—
Livorno..... L.	6.98	} Spese per beneficenza.	Roma..... L.	0.16
Venezia..... »	6.35		Vercelli..... »	0.24
Firenze..... »	6.17		Cuneo..... »	0.26
Siena..... L.	97.58	} Acquisto <sup>1</sup> di beni fruttiferi.		—
Cagliari..... »	81.83			—
Roma..... »	53.01			—
S. Remo..... L.	3.92	} Estinzione di debiti.	Fasano..... L.	0.13
Firenze..... »	3.81		Ferrara..... »	0.18
Bologna..... »	3.78		Arezzo..... »	0.26

Si tenga sempre presente nell' esaminare le cifre massime nelle varie categorie di uscita e particolarmente quelle segnate per *spese di polizia e di igiene*, per *opere pubbliche* e per *istruzione pubblica*, che tali cifre comprendono insieme stanziamenti ordinari e straordinari e che quindi tale graduatoria è dovuta spesso a cause transitorie.

<sup>1</sup> Lo stanziamento manca in alcuni Comuni.

**Entrate e Spese delle**

(In migliaia)

*Recettes et dépenses des*

(En milliers)

TAB. N. 1.

ENTRATE E SPESE	Alessandria	Ancona	Aquila	Arezzo	Ascoli Piceno	Asti	Bari	Belluno	Bergamo
	abit. 72 mil.	abit. 63 mil.	abit. 20 mil.	abit. 49 mil.	abit. 28 mil.	abit. 48 mil.	abit. 85 mil.	abit. 22 mil.	abit. 55 mil.
<b>ENTRATA.</b>									
1. Avanzo di amministrazione .....	<b>1</b>	—	<b>68</b>	—	<b>6</b>	<b>19</b>	<b>168</b>	<b>18</b>	—
2. Rendite patrimoniali reali .....	65	58	29	26	13	37	131	24	195
3. » » figurative .....	42	31	—	21	14	18	33	—	—
4. Concorsi dello Stato .....	104	131	122	12	41	30	211	27	10
5. Proventi di aziende industriali .....	—	1	—	—	31	48	—	2	65
6. » di servizi municipali e diversi.	109	116	24	30	63	60	217	13	55
7. Dazio comunale .....	629	1091	317	247	296	410	1582	100	476
8. Tasse e diritti .....	348	328	68	142	128	154	141	54	379
9. Sovrimposte .....	423	283	70	366	145	188	331	146	354
10. Entrate eventuali .....	27	21	11	2	42	26	26	6	13
<b>11. Totale Entrate effettive (2 a 10) .....</b>	<b>1747</b>	<b>2060</b>	<b>641</b>	<b>846</b>	<b>773</b>	<b>971</b>	<b>2672</b>	<b>373</b>	<b>1547</b>
12. Alienazione di beni ecc. ....	88	—	—	5	3	22	193	—	—
13. Mutui passivi .....	—	55	764	70	50	—	—	855	500
<b>14. Totale Movimento Capitali (12 + 13) .....</b>	<b>88</b>	<b>55</b>	<b>764</b>	<b>75</b>	<b>53</b>	<b>22</b>	<b>193</b>	<b>855</b>	<b>500</b>
<b>15. Totale Entrate (1 + 11 + 14) .....</b>	<b>1836</b>	<b>2115</b>	<b>1473</b>	<b>921</b>	<b>832</b>	<b>1012</b>	<b>3033</b>	<b>1246</b>	<b>2047</b>
<b>USCITA.</b>									
16. Disavanzo di Amministrazione .....	—	—	—	2	—	—	—	—	—
17. Interessi passivi .....	150	258	90	76	89	56	163	20	319
18. Altri oneri patrimoniali .....	78	41	12	43	19	28	47	18	33
19. Spese generali .....	284	665	195	235	221	262	830	101	381
20. » di aziende industriali .....	—	—	—	—	2	—	—	1	—
21. » per polizia e igiene .....	343	348	125	149	174*	172	783	325*	601*
22. » per sicurezza e giustizia .....	32	46	20	12	7	11	65	7	37
23. » per opere pubbliche .....	175	203	498*	90	52	110	196	85*	191*
24. » per istruzione pubblica .....	624	338	491*	148	206	310	669	646*	389*
25. » per culti .....	1	4	1	3	1	....	3	....	....
26. » per beneficenza .....	54	151	16	150	20	25	105	36	69
<b>27. Totale spese effettive (17 a 26) .....</b>	<b>1741</b>	<b>2054</b>	<b>1448</b>	<b>906</b>	<b>791</b>	<b>974</b>	<b>2951</b>	<b>1239</b>	<b>2020</b>
28. <i>di cui di carattere straordinario</i> .....	—	—	797	—	30	—	—	847	553
29. Acquisto di beni fruttiferi .....	1	1	4	—	4	—	29	—	—
30. Estinzione di debiti .....	94	60	21	13	37	38	53	7	27
<b>31. Totale Movimento Capitali .....</b>	<b>95</b>	<b>61</b>	<b>25</b>	<b>13</b>	<b>41</b>	<b>88</b>	<b>82</b>	<b>7</b>	<b>27</b>
<b>32. Totale Uscite (16 + 27 + 31) .....</b>	<b>1836</b>	<b>2115</b>	<b>1473</b>	<b>921</b>	<b>832</b>	<b>1012</b>	<b>3033</b>	<b>1246</b>	<b>2047</b>

Nota. — Le cifre segnate con \* comprendono stanziamenti straordinari.

Il segno .... indica che lo stanziamento è troppo tenue per essere valutato sulla tabella.

**Città italiane nell'anno 1909.**

(in lire).

**Villes italiennes en 1909.**

(en francs).

Bologna	Brescia	Brindisi	Busto Arsizio	Cagliari	Caltagirone	Caltanissetta	Catania	Cesena	
abit.	abit.	abit.	abit.	abit.	abit.	abit.	abit.	abit.	RECETTES ET DÉPENSES
187 mil.	76 mil.	27 mil.	26 mil.	55 mil.	45 mil.	46 mil.	164 mil.	48 mil.	
<b>434</b>	—	<b>13</b>	<b>30</b>	<b>65</b>	—	<b>5</b>	—	<b>15</b>	<b>RECETTES.</b>
									<b>Excédent de recettes des exercices antérieurs.</b>
619	156	13	13	199	430	16	175	54	Produit des propriétés communales (réel).
92	57	—	31	21	8	22	107	10	» » (figuratif).
98	132	19	22	141	31	131	715	25	Contributions de l'État.
137	155	1	—	59	—	96	—	3	Produit des régies municipales.
298	222	23	41	62	36	35	133	27	Autres contributions, produit de services publics etc.
3445	1405	253	143	1089	90	382	3103	116	Octroi (au net de la redevance à l'État).
1108	463	26	132	207	13	92	262	179	Impositions et taxes municipales.
992	240	65	115	90	69	263	408	435	Centimes communaux sur les contributions foncières.
39	37	3	5	93	308	61	42	21	Recettes diverses.
<b>6828</b>	<b>2872</b>	<b>403</b>	<b>502</b>	<b>1961</b>	<b>985</b>	<b>1098</b>	<b>4945</b>	<b>870</b>	<b>Total des recettes effectives.</b>
32	104	9	5	1	79	—	—	3	Vente d'immeubles etc.
1448	—	—	770	4570	220	—	—	175	Emprunts.
<b>1480</b>	<b>104</b>	<b>9</b>	<b>775</b>	<b>4571</b>	<b>299</b>	—	—	<b>178</b>	<b>Total du Mouvement de capitaux.</b>
<b>8742</b>	<b>2976</b>	<b>425</b>	<b>1307</b>	<b>6597</b>	<b>1284</b>	<b>1103</b>	<b>4945</b>	<b>1063</b>	<b>Total des recettes.</b>
—	—	—	—	—	—	—	—	—	<b>DÉPENSES.</b>
									<b>Déficit des exercices antérieurs.</b>
688	273	16	76	366	51	160	544	77	Intérêts des emprunts.
311	116	6	13	56	67	30	167	78	Autres dépenses patrimoniales.
1715	822	66	82	494	224	378	1412	215	Administration générale.
20	42	—	—	—	—	12	—	—	Frais des régies municipales.
2183*	378	127	859*	278	111	151	852	176	Services d'hygiène et de police sanitaire.
158	89	10	6	34	6	21	126	12	Contribution municipale pour les services de police, sapeurs pompiers etc.
789*	263	78*	77	367*	290*	69	327	107	Travaux publics.
1774*	681	87	146	346	109	127	870	347*	Instruction publique.
5	4	1	....	23	21	8	10	3	Cultes.
267	132	20	19	61	46	71	502	15	Assistance publique.
<b>7910</b>	<b>2800</b>	<b>411</b>	<b>1278</b>	<b>2025</b>	<b>925</b>	<b>1027</b>	<b>4810</b>	<b>1030</b>	<b>Total des dépenses effectives.</b>
1548	—	50	762	40	200	—	—	50	<i>Dépenses extraordinaires (comprises dans le total précédent).</i>
200	104	—	4	4501	345	—	—	4	Achat d'immeubles, d'usines etc.
632	72	14	25	71	14	76	135	29	Amortissement des emprunts.
<b>882</b>	<b>176</b>	<b>14</b>	<b>29</b>	<b>4572</b>	<b>359</b>	<b>76</b>	<b>135</b>	<b>33</b>	<b>Total du mouvement de capitaux.</b>
<b>8742</b>	<b>2976</b>	<b>425</b>	<b>1307</b>	<b>6597</b>	<b>1284</b>	<b>1103</b>	<b>4945</b>	<b>1063</b>	<b>Total des dépenses.</b>

Notes. — Le signe \* indique la présence de dépenses extraordinaires.

Le signe .... indique une somme trop petite pour être calculée dans le tableau.

**Entrate e Spese delle**

(In migliaia)

*Recettes et dépenses des*

(En milliers)

(Segue TAB. N. 1).

ENTRATE E SPESE	Como	Cremona	Cuneo	Faenza	Fasano	Ferrara	Firenze	Forlì	Genova
	abit. 43 mil.	abit. 41 mil.	abit. 27 mil.	abit. 42 mil.	abit. 16 mil.	abit. 90 mil.	abit. 228 mil.	abit. 43 mil.	abit. 278 mil.
<b>ENTRATA.</b>									
1. Avanzo di amministrazione .....	48	50	24	—	—	61	1480	—	1806
2. Rendite patrimoniali reali .....	127	50	56	43	15	169	197	72	403
3. » » figurative .....	29	30	36	19	—	39	127	23	250
4. Concorsi dello Stato .....	137	169	37	30	30	101	149	67	676
5. Proventi di aziende industriali .....	272	25	18	28	—	—	1311	2	766
6. » di servizi municipali e diversi.	39	121	30	32	6	138	612	97	528
7. Dazio comunale .....	363	324	402	114	17	939	5766	82	12691
8. Tasse e diritti .....	315	348	112	186	36	447	1322	335	1689
9. Sovrimposte .....	225	202	110	469	45	749	2631	543	2847
10. Entrate eventuali .....	7	31	19	17	2	14	425	13	265
11. Totale Entrate effettive (2 a 10) .....	1514	1300	820	938	151	2596	12540	1234	20115
12. Alienazione di beni ecc. ....	—	37	4	1	—	—	151	40	2747
13. Mutui passivi .....	1170	—	225	41	50	146	4570	142	4100
14. Totale Movimento Capitali (12 + 13) .....	1170	37	229	42	50	146	4721	182	6847
15. Totale Entrate (1 + 11 + 14) .....	2732	1387	1073	980	201	2803	18741	1416	28768
<b>USCITA.</b>									
16. Disavanzo di Amministrazione .....	—	—	—	6	—	—	—	142	—
17. Interessi passivi .....	249	101	80	53	8	172	1333	123	3163
18. Altri oneri patrimoniali .....	84	64	35	37	2	92	229	59	392
19. Spese generali .....	839*	440	261	287	36	826	3271	290	5020
20. » di aziende industriali .....	—	3	5	9	—	—	373	—	202
21. » per polizia e igiene .....	264	267	140	168	64*	411	4042*	203	4542*
22. » per sicurezza e giustizia .....	56	14	22	17	2	38	283	14	532
23. » per opere pubbliche .....	231	48	62	143	39	344	2150*	174	7984*
24. » per istruzione pubblica .....	413*	310	438*	182	38*	651	1767	296	4793*
25. » per culti .....	—	—	1	—	4	8	22	—	24
26. » per beneficenza .....	43	70	7	53	6	245	1400	51	1105
27. Totale spese effettive (17 a 26) .....	2179	1317	1051	949	199	2787	14870	1210	27757
28. di cui di carattere straordinario .....	690	—	225	—	50	—	1570	—	8973
29. Acquisto di beni fruttiferi .....	460	—	1	—	—	—	3002	—	250
30. Estinzione di debiti .....	93	70	21	25	2	16	859	64	761
31. Totale Movimento Capitali .....	553	70	22	25	2	16	3871	64	1011
32. Totale Uscite (16 + 27 + 31) .....	2732	1387	1073	980	201	2803	18741	1416	28768

**Città italiane nell'anno 1909.**

(in lire).

**Villes italiennes en 1909.**

(en francs).

<b>Ugenti</b>	<b>Imola</b>	<b>Lecco</b>	<b>Livorno</b>	<b>Lucca</b>	<b>Mantova</b>	<b>Massa Carrara</b>	<b>Massa Maritt.</b>	<b>Milano</b>	<b>RECETTES ET DÉPENSES</b>
abit. 25 mil.	abit. 33 mil.	abit. 36 mil.	abit. 109 mil.	abit. 82 mil.	abit. 29 mil.	abit. 32 mil.	abit. 20 mil.	abit. 591 mil.	
									<b>RECETTES.</b>
<b>109</b>	<b>—</b>	<b>46</b>	<b>416</b>	<b>23</b>	<b>107</b>	<b>—</b>	<b>—</b>	<b>—</b>	<b>Excédent de recettes des exercices antérieurs.</b>
48	36	39	100	17	30	16	31	2067	Produit des propriétés communales (réel).
8	9	32	148	—	41	8	5	427	» » (figuratif).
114	36	92	442	81	81	57	12	4	Contributions de l'État.
21	15	....	429	—	43	—	12	6283	Produit des régies municipales.
15	36	22	382	60	47	6	8	2847	Autres contributions, produit de services publics etc.
323	60	456	2318	771	622	104	28	17674	Octroi (au net de la redevance à l'État).
33	140	71	489	391	152	162	62	8062	Impositions et taxes municipales.
118	430	108	818	313	202	96	171	6200	Centimes communaux sur les contributions foncières.
29	26	147	34	24	2	2	16	515	Recettes diverses.
<b>709</b>	<b>788</b>	<b>967</b>	<b>5160</b>	<b>1657</b>	<b>1220</b>	<b>451</b>	<b>345</b>	<b>44079</b>	<b>Total des recettes effectives.</b>
14	4	2	109	—	9	—	4	3798	Vente d'immeubles etc.
47	264	50	2205	48	84	—	—	25700	Emprunts.
<b>61</b>	<b>268</b>	<b>52</b>	<b>2314</b>	<b>48</b>	<b>93</b>	<b>—</b>	<b>4</b>	<b>29498</b>	<b>Total du Mouvement de capitaux.</b>
<b>879</b>	<b>1056</b>	<b>1065</b>	<b>7890</b>	<b>1728</b>	<b>1420</b>	<b>451</b>	<b>349</b>	<b>73577</b>	<b>Total des recettes.</b>
									<b>DÉPENSES.</b>
<b>—</b>	<b>42</b>	<b>—</b>	<b>—</b>	<b>—</b>	<b>—</b>	<b>—</b>	<b>—</b>	<b>—</b>	<b>Déficit des exercices antérieurs.</b>
91	63	63	543	293	125	78	31	6864	Intérêts des emprunts.
35	32	33	106	23	24	13	12	1146	Autres dépenses patrimoniales.
230	171	242	1695*	446	393	83	63	9498	Administration générale.
—	—	—	230	—	16	—	—	3479	Frais des régies municipales.
191*	163	179	1077*	235	218	85	73	11496*	Services d'hygiène et de police sanitaire.
23	14	12	177*	37	16	12	1	1441	Contribution municipale pour les services de police, sapeurs pompiers etc.
127*	139	190*	1053*	159	160*	52	34	7724*	Travaux publics.
91	216	179	1323*	262	277	96	64	8577*	Instruction publique.
5	—	—	3	9	—	—	—	24	Cultes.
24	49	134*	761	193	161	17	58	3158*	Assistance publique.
<b>817</b>	<b>847</b>	<b>1032</b>	<b>6968</b>	<b>1657</b>	<b>1389</b>	<b>436</b>	<b>336</b>	<b>53407</b>	<b>Total des dépenses effectives.</b>
<b>104</b>	<b>—</b>	<b>135</b>	<b>1649</b>	<b>—</b>	<b>109</b>	<b>—</b>	<b>—</b>	<b>13000</b>	<i>Dépenses extraordinaires (comprises dans le total précédent).</i>
5	120	9	810	2	1	—	4	18972	Achat d'immeubles, d'usines etc.
57	47	24	112	69	30	15	9	1198	Amortissement des emprunts.
<b>62</b>	<b>167</b>	<b>33</b>	<b>922</b>	<b>71</b>	<b>31</b>	<b>15</b>	<b>13</b>	<b>20170</b>	<b>Total du mouvement de capitaux.</b>
<b>879</b>	<b>1056</b>	<b>1065</b>	<b>7890</b>	<b>1728</b>	<b>1420</b>	<b>451</b>	<b>349</b>	<b>73577</b>	<b>Total des dépenses.</b>



**Entrate e Spese delle**  
(In migliaia)  
*Recettes et dépenses des*  
(En milliers)

(Segue TAB. N. 1).

ENTRATE E SPESE	Modena	Mondovì	Monza	Napoli	Novara	Padova	Palermo	Parma	Pavia
	abit. 67 mil.	abit. 20 mil.	abit. 52 mil.	abit. 599 mil.	abit. 55 mil.	abit. 91 mil.	abit. 321 mil.	abit. 52 mil.	abit. 37 mil.
<b>ENTRATA.</b>									
1. Avanzo di amministrazione .....	142	1	13	—	28	280	—	30	—
2. Rendite patrimoniali reali.....	160	21	11	304	50	188	856	60	18
3. » » figurative.....	43	—	17	193	34	62	92	32	28
4. Concorsi dello Stato.....	70	25	72	2607	29	97	1757	42	92
5. Proventi di aziende industriali.....	10	—	—	—	—	239	385	368	99
6. » di servizi municipali e diversi.	99	16	109	921	43	67	312	132	53
7. Dazio comunale .....	689	101	320	11214	735	1610	5695	1275	788
8. Tasse e diritti .....	294	94	307	3693	178	330	644	255	115
9. Sovrimposte.....	229	195	316	4215	157	709	1240	217	178
10. Entrate eventuali.....	2	....	12	493	12	41	101	76	20
11. Totale Entrate effettive (2 a 10).....	1596	452	1164	23640	1238	3343	11082	2457	1391
12. Alienazione di beni ecc.....	16	19	—	240	27	1008	269	366	—
13. Mutui passivi.....	1130	—	1000	10527	1650	2326	720	1775	—
14. Totale Movimento Capitali (12 + 13)....	1146	19	1000	10767	1677	3334	989	2141	—
15. Totale Entrate (1 + 11 + 14).....	2884	472	2177	34407	2943	6957	12071	4628	1391
<b>USCITA.</b>									
16. Disavanzo di Amministrazione.....	—	—	—	—	—	—	184	—	—
17. Interessi passivi.....	110	65	167	7065	132	204	1198	344	150
18. Altri oneri patrimoniali.....	97	23	20	434	21	136	254	51	21
19. Spese generali.....	526	55	229	4610	382	833*	4172	643	529
20. » di aziende industriali.....	—	—	—	—	—	—	—	70	—
21. » per polizia e igiene.....	898*	73	224	3991	692*	723*	1563	655*	219
22. » per sicurezza e giustizia.....	28	7	35	762	17	82	406	36	26
23. » per opere pubbliche.....	460*	48	101	9853*	989*	1814*	1285*	388	78
24. » per istruzione pubblica.....	395	156*	335	4998*	649*	1182*	1682	599*	244
25. » per culti.....	8	1	....	123	4	2	166	3	—
26. » per beneficenza.....	110	7	46	771	15	500	604	275	58
27. Totale spese effettive (17 a 26).....	2632	435	1157	32612	2901	5476	11330	3064	1325
28. di cui di carattere straordinario....	780	15	—	9000	1650	2169	783	428	—
29. Acquisto di beni fruttiferi.....	221	—	1000	240	17	1405	—	1452	41
30. Estinzione di debiti.....	31	37	20	1555	25	76	557	112	25
31. Totale Movimento Capitali.....	252	37	1020	1795	42	1481	557	1564	66
32. Totale Uscite (16 + 27 + 31).....	2884	472	2177	34407	2943	6957	12071	4628	1391

**Città italiane nell'anno 1909.**

(in lire).

**Villes italiennes en 1909.**

(en francs).

Perugia	Pesaro	Placenza	Pisa	Ravenna	Reggio Emilia	Rimini	Roma	Rovigo	
abit. 67 mil.	abit. 26 mil.	abit. 45 mil.	abit. 64 mil.	abit. 68 mil.	abit. 66 mil.	abit. 50 mil.	abit. 549 mil.	abit. 10 mil.	
<b>RECETTES ET DÉPENSES</b>									
<b>RECETTES.</b>									
<b>61</b>	<b>16</b>	<b>93</b>	<b>40</b>	<b>88</b>	<b>147</b>	<b>4</b>	<b>1655</b>	<b>....</b>	<b>Excédent de recettes des exercices antérieurs.</b>
33	20	20	127	230	186	22	537	15	Produit des propriétés communales (réel).
14	17	30	22	25	56	20	587	12	» » (figuratif).
56	29	101	313	122	77	26	4465	30	Contributions de l'État.
74	—	—	18	1	52	6	390	—	Produit des régies municipales.
28	27	66	201	50	74	23	1850	21	Autres contributions, produit de services publics etc.
597	339	765	951	123	597	473	16500	200	Octroi (au net de la redevance à l'État).
194	148	143	332	375	172	232	5857	54	Impositions et taxes municipales.
277	151	65	668	769	642	314	4760	128	Centimes communaux sur les contributions foncières.
67	10	4	33	75	20	21	4146	34	Recettes diverses.
<b>1440</b>	<b>741</b>	<b>1194</b>	<b>2665</b>	<b>1770</b>	<b>1876</b>	<b>1137</b>	<b>39092</b>	<b>494</b>	<b>Total des recettes effectives.</b>
—	—	—	2	....	6	52	403	—	Vente d'immeubles etc.
—	16	30	265	1047	441	298	38850	351	Emprunts.
—	<b>16</b>	<b>30</b>	<b>267</b>	<b>1047</b>	<b>447</b>	<b>350</b>	<b>39253</b>	<b>351</b>	<b>Total du Mouvement de capitaux.</b>
<b>1501</b>	<b>773</b>	<b>1317</b>	<b>2972</b>	<b>2905</b>	<b>2470</b>	<b>1491</b>	<b>80000</b>	<b>845</b>	<b>Total des recettes.</b>
<b>DÉPENSES.</b>									
<b>Déficit des exercices antérieurs.</b>									
118	73	106	585	153	216	92	8451	28	Intérêts des emprunts.
26	23	14	43	106	50	24	758	15	Autres dépenses patrimoniales.
403	234	474	743	371	560	384	6238	177	Administration générale.
15	—	—	—	—	—	—	355	—	Frais des régies municipales.
259	151	220	334	294	280	256*	8222*	67	Services d'hygiène et de police sanitaire.
43	9	27	39	34	18	46	686	10	Contribution municipale pour les services de police, sapeurs pompiers etc.
224	59	75	168	319	181	258*	11341*	109*	Travaux publics.
322	168	232	309	387	359	296	13169*	367*	Instruction publique.
—	....	3	....	—	—	6	1	3	Cultes.
62	30	119	310	137*	323	33	87	19	Assistance publique.
<b>1472</b>	<b>747</b>	<b>1270</b>	<b>2531</b>	<b>1801</b>	<b>1987</b>	<b>1395</b>	<b>49358</b>	<b>795</b>	<b>Total des dépenses effectives.</b>
—	—	—	30	—	—	195	17045	312	<i>Dépenses extraordinaires (comprises dans le total précédent).</i>
2	17	—	272	1033	447	51	29100	38	Achat d'immeubles, d'usines etc.
27	9	47	169	71	36	45	1542	12	Amortissement des emprunts.
<b>29</b>	<b>26</b>	<b>47</b>	<b>441</b>	<b>1104</b>	<b>483</b>	<b>96</b>	<b>30642</b>	<b>50</b>	<b>Total du mouvement de capitaux.</b>
<b>1501</b>	<b>773</b>	<b>1317</b>	<b>2972</b>	<b>2905</b>	<b>2470</b>	<b>1491</b>	<b>80000</b>	<b>845</b>	<b>Total des dépenses.</b>

**Entrate e Spese delle**

(In migliaia)

*Recettes et dépenses des*

(En milliers)

(Segue TAB. N. 1)

ENTRATE E SPESE	S. Pier d'Arena	S. Bemo	Sassari	Savona	Sestri Ponente	Stena	Spezia	Taranto	Torino
	abit. 46 mil.	abit. 24 mil.	abit. 40 mil.	abit. 52 mil.	abit. 22 mil.	abit. 41 mil.	abit. 80 mil.	abit. 72 mil.	abit. 375 mil.
<b>ENTRATA.</b>									
1. Avanzo di amministrazione .....	....	23	59	80	69	11	—	—	1571
2. Rendite patrimoniali reali .....	19	46	37	35	51	25	440	41	1015
3. » » figurative .....	52	25	30	6	23	41	33	34	412
4. Concorsi dello Stato .....	13	40	24	135	28	39	131	257	275
5. Proventi di aziende industriali .....	—	255	63	—	—	....	163	113	188
6. » di servizi municipali e diversi.	148	63	75	91	51	62	101	63	975
7. Dazio comunale .....	1275	637	691	1420	559	611	1805	622	10465
8. Tasse e diritti .....	110	130	108	99	57	147	276	182	1871
9. Sovrimposte .....	99	64	174	71	39	179	335	179	1980
10. Entrate eventuali .....	18	26	13	9	25	216	55	66	767
11. Totale entrate Effettive (2 a 10) .....	<b>1734</b>	<b>1286</b>	<b>1215</b>	<b>1866</b>	<b>833</b>	<b>1320</b>	<b>3339</b>	<b>1557</b>	<b>17948</b>
12. Alienazione di beni ecc. ....	—	7	7	22	—	....	245	16	1615
13. Mutui passivi .....	—	—	—	800	615	4108	123	385	5100
14. Totale Movimento Capitali (12 + 13) .....	—	7	7	822	615	4108	368	401	6715
15. Totale Entrate (1 + 11 + 14) .....	<b>1734</b>	<b>1316</b>	<b>1281</b>	<b>2768</b>	<b>1517</b>	<b>5439</b>	<b>3707</b>	<b>1958</b>	<b>26234</b>
<b>USCITA.</b>									
16. Disavanzo di Amministrazione .....	—	—	—	—	—	—	307	—	—
17. Interessi passivi .....	151	287	148	241	93	225	449	199	1585
18. Altri oneri patrimoniali .....	56	18	35	52	20	29	141	74	812
19. Spese generali .....	466	299	404	457	288	469	820	334	4163
20. » di aziende industriali .....	—	93	9	—	—	—	—	25	37
21. » per polizia e igiene .....	280	185	146	349	137	189	516*	699*	3397
22. » per sicurezza e giustizia .....	50	17	21	52	12	18	42	17	555
23. » per opere pubbliche .....	159	133	147*	349*	202*	67	312*	146*	3727
24. » per istruzione pubblica .....	341	151	222	1080*	275*	236	637	327	4564
25. » per culti .....	....	1	—	....	1	3	5	4	19
26. » per beneficenza .....	147	38	70	85	127*	142	169	55	510
27. Totale spese effettive (17 a 26) .....	<b>1650</b>	<b>1222</b>	<b>1202</b>	<b>2665</b>	<b>1155</b>	<b>1378</b>	<b>3091</b>	<b>1880</b>	<b>19369</b>
28. di cui di carattere straordinario .....	—	—	66	796	270	—	274	270	1280
29. Acquisto di beni fruttiferi .....	—	—	7	60	312	4000	107	—	5920
30. Estinzione di debiti .....	47	94	72	43	50	61	202	78	945
31. Totale Movimento Capitali .....	<b>47</b>	<b>94</b>	<b>79</b>	<b>103</b>	<b>362</b>	<b>4061</b>	<b>309</b>	<b>78</b>	<b>6865</b>
32. Totale Uscite (16 + 27 + 31) .....	<b>1697<sup>1</sup></b>	<b>1316</b>	<b>1281</b>	<b>2768</b>	<b>1517</b>	<b>5439</b>	<b>3707</b>	<b>1958</b>	<b>26234</b>

<sup>1</sup> L. 37 mila sono lasciate a disposizione del Consiglio.

**Città italiane nell'anno 1909.**

(in lire).

**Villes italiennes en 1909.**

(en francs).

Trapani	Treviso	Udine	Velletri	Venezia	Vercelli	Verona	Vicenza	Voghera	RECETTES ET DÉPENSES
abit. 6 mil.	abit. 87 mil.	abit. 41 mil.	abit. 21 mil.	abit. 161 mil.	abit. 34 mil.	abit. 79 mil.	abit. 50 mil.	abit. 24 mil.	
<b>RECETTES.</b>									
—	45	130	—	308	38	6	69	54	Excédent de recettes des exercices antérieurs.
215	22	67	128	122	75	146	168	59	Produit des propriétés communales (réel).
16	27	33	6	131	14	64	65	21	» (figuratif).
158	52	6	125	339	32	9	74	33	Contributions de l'État.
—	....	102	—	322	16	37	105	11	Produit des régies municipales.
37	45	32	13	458	43	287	45	7	Autres contributions, produit de services publics etc.
414	639	660	144	4740	510	1734	820	347	Octroi (au net de la redevance à l'État).
177	126	161	77	583	92	351	147	57	Impositions et taxes municipales.
177	224	239	62	1137	121	393	202	71	Centimes communaux sur les contributions foncières.
10	5	13	29	411	16	50	33	4	Recettes diverses.
<b>1204</b>	<b>1140</b>	<b>1313</b>	<b>584</b>	<b>8243</b>	<b>919</b>	<b>3071</b>	<b>1659</b>	<b>610</b>	<b>Total des recettes effectives.</b>
—	—	53	6	57	4	71	4	16	Vente d'immeubles etc.
483	—	160	477	2297	800	—	—	—	Emprunts.
<b>483</b>	<b>—</b>	<b>213</b>	<b>483</b>	<b>2354</b>	<b>804</b>	<b>71</b>	<b>4</b>	<b>16</b>	<b>Total du Mouvement de capitaux.</b>
<b>1687</b>	<b>1185</b>	<b>1156</b>	<b>1067</b>	<b>10905</b>	<b>1761</b>	<b>3148</b>	<b>1732</b>	<b>680</b>	<b>Total des recettes.</b>
<b>DÉPENSES.</b>									
236	—	—	—	—	—	—	—	—	Déficit des exercices antérieurs.
218	18	90	75	596	85	412	162	54	Intérêts des emprunts.
27	37	45	25	102	38	179	47	14	Autres dépenses patrimoniales.
391	347	498	141*	2852	306	826	505	203	Administration générale.
28	—	72	—	—	—	—	—	—	Frais des régies municipales.
190*	244	191	179*	1997*	134	480	279	106	Services d'hygiène et de police sanitaire.
9	30	28	8	230	29	91	33	12	Contribution municipale pour les services de police, sapeurs pompiers etc.
152	158	143	211*	887*	282*	179	151	68	Travaux publics.
180	248	419*	376*	1707*	439*	543	289	141	Instruction publique.
6	....	5	—	25	—	1	12	4	Cultes.
21	88	92	21	1022	8	338	187	29	Assistance publique.
<b>1222</b>	<b>1170</b>	<b>1586</b>	<b>1036</b>	<b>9418</b>	<b>1321</b>	<b>3049</b>	<b>1665</b>	<b>631</b>	<b>Total des dépenses effectives.</b>
<b>49</b>	<b>—</b>	<b>160</b>	<b>518</b>	<b>1200</b>	<b>400</b>	<b>—</b>	<b>—</b>	<b>—</b>	<i>Dépenses extraordinaires. (comprises dans le total précédent).</i>
154	—	40	8	1080	400	21	—	—	Achat d'immeubles, d'usines etc.
75	15	30	23	407	40	78	67	49	Amortissement des emprunts.
<b>229</b>	<b>15</b>	<b>70</b>	<b>31</b>	<b>1487</b>	<b>440</b>	<b>99</b>	<b>67</b>	<b>49</b>	<b>Total du mouvement de capitaux.</b>
<b>1687</b>	<b>1185</b>	<b>1656</b>	<b>1067</b>	<b>10905</b>	<b>1761</b>	<b>3148</b>	<b>1732</b>	<b>680</b>	<b>Total des dépenses.</b>

### Note alla Tabella n. 1.

Le cifre in parentesi si riferiscono al numero d'ordine delle Categorie.

- ANCONA.** — (5) Utile netto servizio affissioni.
- AQUILA.** — (23) Di cui L. 450 mila per costruzione fognatura e strade. (24) Di cui L. 347 mila per costruzione di nuovi fabbricati scolastici.
- ASCOLI PICENO.** — (5) Introito lordo acquedotto L. 14 mila. Utile netto gasometro e affissioni L. 17 mila. (21) Di cui L. 30 mila per ampliamento cimitero.
- ASTI.** — (5) Utile netto gasometro.
- BELLUNO.** — (5) e (20) Provento lordo e spese del servizio affissioni. (21) Di cui L. 202 mila per costruzione di acquedotto e L. 60 mila per costruzione di un macello. (23) Di cui L. 39 mila per ampliamento mercato bestiame. (24) Di cui L. 546 mila per costruzione di edifici scolastici.
- BERGAMO.** — (5) Provento netto servizio dei tranvai. (21) Di cui L. 371 mila per costruzione di acquedotto. (23) Di cui L. 28 mila per costruzione linee tranviarie e ferroviarie. (24) Di cui L. 154 mila per costruzione di edifici scolastici.
- BOLOGNA.** — (2) Compresa L. 397 mila di rimborso interessi dall'officina del gas. (5) Proventi lordi del servizio Affissioni L. 45 mila e Utile netto Officina del gas L. 92 mila. (19) Non vi sono comprese L. 304 mila per pensioni che figurano nelle partite di giro perchè rimborsate da una Compagnia di Assicurazioni. (21) Di cui L. 248 mila per costruzione mercato, L. 600 mila per provvista di acqua. (23) Di cui L. 300 mila per opere straordinarie. (24) Di cui L. 400 mila per nuovi edifici scolastici.
- BRESCIA.** — (2) Compreso L. 55 mila di rimborso di interessi dalle Aziende industriali. (5) L. 108 mila provento lordo dell'acqua potabile, L. 47 mila provento netto azienda del gas e frigorifero.
- BRINDISI.** — (5) Provento lordo affissioni. (23) Di cui L. 50 mila per opere straordinarie.
- BUSTO ARSIZIO.** — (21) Di cui L. 700 mila per costruzione di fognatura e L. 62 mila per ampliamento del macello.
- CAGLIARI.** — (2) Compresa L. 35 mila per rimborso capitale dall'Azienda dell'acquedotto. (4) Di cui L. 57 mila per annualità da corrispondersi dallo Stato fino al 1927 per l'acquedotto. (5) Provento acquedotto. (23) Di cui L. 40 mila per concorso costruzione case popolari. (29) Riscatto dell'acquedotto, dell'officina del gas e lavori di ampliamento a dette aziende.
- CALTAGIRONE.** — (10) Di cui L. 200 mila per rimborso dello Stato di opere per danni del terremoto e L. 60 mila per rimborso di somme versate in più alla Provincia per concorso ferrovia per Val-savoia. (23) Di cui L. 200 mila per lavori di restauro a causa del terremoto. (29) Per impianto di tranvai elettrico e costruzione di canali di irrigazione.
- CALTANISSETTA.** — (5) Proventi acquedotto.
- CESENA.** — (5) Provento netto panificio. (24) Di cui L. 50 mila per nuove costruzioni.
- COMO.** — (5) Utili netti delle aziende gas, energia elettrica, tranvai elettrici. (19) Di cui L. 550 mila per costruzione di nuova caserma. (24) Di cui L. 140 mila per costruzione scuole. (29) Aumento capitale per l'Azienda del gas, impianto servizio delle affissioni e costruzione della Scuola Nazionale del Setificio.
- CREMONA.** — (5) Officina elettrica ed affissioni.
- CUNEO.** — (5) Acquedotto. (24) Di cui L. 225 mila per costruzione di scuole.
- FAENZA.** — (5) Reddito lordo delle Affissioni e Acqua potabile. Servizio telefonico. (20) Per i soli servizi delle Affissioni e dell'Acqua.

FASANO. — (21) Di cui L. 30 mila per costruzione cimiteri. (23) Di cui L. 20 mila per nuove costruzioni.

FIRENZE. — (5) Proventi lordi dell'acquedotto L. 916 mila, delle affissioni L. 75 mila, dei tranvai municipali (servizio semi-municipalizzato) L. 320 mila. (10) Di cui L. 330 mila per l'avocazione al Comune del Cimitero di S. Miniato. (19) In tale cifra non è compresa la somma di L. 461 mila per saldo spesa di pensioni oltre la somma fissa stabilita dal Comune in L. 480 mila. (21) Di cui L. 500 mila per costruzione condutture per l'acqua, L. 300 mila per costruzione celle frigorifere, L. 360 mila per servizio disinfezioni e costruzione ospedale malattie infettive e L. 170 mila ampliamento cimitero. (23) Di cui L. 170 mila per costruzione nuove strade. (29) Di cui 3 milioni per costruzione case popolari.

FORLÌ. — (5) Profitto netto aziende acquedotto e gas. (13) Prestito per colmare il disavanzo.

GENOVA. — (5) Proventi lordi dell'esercizio della Darsena, del Bacino di carenaggio, Stabilimento materie infiammabili, affissioni. (21) Di cui L. 620 mila per costruzione macelli e mercati, L. 400 mila per ampliamento cimitero, L. 400 mila ospedale malattie infettive. (23) Di cui 6 milioni e mezzo per opere straordinarie, piano regolatore, ecc. (24) Di cui L. 900 mila per costruzione di scuole.

GIRGENTI. — (5) Proventi acqua potabile. (21) Di cui L. 54 mila per condotta di acqua potabile. (23) di cui L. 50 mila per lavori alla passeggiata.

IMOLA. — (5) Profitto netto della azienda del gas, dell'energia elettrica e delle affissioni. (29) Acquisto di orti ad uso industriale.

LECCE. — (10) Di cui L. 110 mila per parte del provento di una tombola per costruzione di ospedale. (23) Di cui L. 50 mila per acquisto terreni per piano regolatore. (26) di cui L. 85 mila per costruzione di un nuovo ospedale.

LIVORNO. — (5) Proventi lordi del servizio delle affissioni, del forno comunale, degli stabilimenti commerciali, dell'acquedotto L. 218 mila e utile netto dell'Azienda del gas L. 76 mila. (19) Di cui L. 50 mila per costruzione di nuova aula consiliare. (21) Di cui L. 226 mila per impianti igienici. (22) Di cui L. 40 mila per costruzione di caserma. (23) Di cui L. 620 mila per riordinamento stradale, sventramento vecchi quartieri, canalizzazioni, ecc. (24) Di cui L. 713 mila per costruzione di edifici scolastici. (29) Riscatto acquedotto industriale e costruzione di case popolari.

MANTOVA. — (5) Proventi lordi dell'acquedotto e delle affissioni L. 8 mila e profitto netto dell'officina del gas L. 35 mila. (23) Di cui L. 94 mila per condotta d'acqua e L. 15 mila per riordinamento lastrici.

MASSA MARITTIMA. — (5) Profitto netto dell'officina elettrica.

MILANO. — (5) Proventi lordi della vendita di energia elettrica (1 milione), dell'acqua (L. 2,530 mila), dell'esercizio tranvai (L. 2,513 mila), delle affissioni (L. 240 mila). (21) Di cui L. 3,400,000 per costruzione fognatura, L. 750 mila per condotta d'acqua, 1 milione per inizio costruzione di un mercato della verdura, L. 320 mila per costruzione bagni e lavatoi. (23) Di cui 4 milioni per espropriazioni e sistemazioni stradali. (24) Di cui 2 milioni per nuovi edifici scolastici. (26) Di cui 1 milione per inizio costruzione dello stabilimento pei cronici. (29) Di cui L. 1,750,000 per acquisto stabile, 2 milioni per case popolari, 1 milione per linee tranviarie, 12 milioni per l'officina elettrica, 2 milioni per l'officina di riparazione.

MODENA. — (2) Compreso L. 70 mila per canoni d'acque di irrigazione. (5) Profitto netto del frigorifero, stabilimento trasformazione materie organiche, affissioni, essiccatura bozzoli. (21) Di cui L. 596 mila per costruzione di macello e ampliamento di mercato. (23) Di cui L. 184 mila per espropriazioni e costruzioni di strade. (29) Di cui L. 138 mila per 1<sup>a</sup> rata riscatto officina elettrica.

MONDOVÌ. — (24) Di cui L. 15 mila per costruzione di scuola.

MONZA. — (29) Spesa per impianto dell'acquedotto.

NAPOLI. — (4) La riscossione del dazio essendo fatta direttamente dallo Stato, si comprende in questa cifra la differenza fra la cifra realmente riscossa per dazio di consumo (L. 11,214 mila) e quella di L. 13,215 mila versata dallo Stato. (19) Per la ragione sopra indicata, non sono qui comprese le spese di esazione del dazio consumo. (23) Di cui 8 milioni per la zona aperta e per opere straordinarie. (24) Di cui 1 milione per costruzione di edifici scolastici.



- NOVARA. — (21) Di cui L. 450 mila per costruzione di un nuovo macello. (23) Di cui L. 900 mila per il nuovo piano regolatore. (24) Di cui L. 300 mila per costruzione di edifici scolastici.
- PADOVA. — (5) Provento netto dell'officina del gas. (12) Di cui L. 600 mila per alienazione d'aree e edifici e L. 360 mila per rimborso dal Governo di spese per la costruzione del Palazzo delle Poste. Non comprese L. 141 mila di interessi portati soltanto sui bilanci speciali delle Aziende. (19) Di cui L. 70 mila per sistemazione degli uffici comunali. (21) Di cui L. 80 mila per istituzione di un forno municipale. (23) Di cui L. 190 mila per costruzione di una strada diretta dal Centro alla Stazione, L. 776 mila per opere del piano regolatore e L. 553 mila per costruzione del Palazzo delle Poste. (24) Di cui L. 500 mila per costruzione di edifici scolastici. (29) Di cui L. 158 mila per aumento del capitale dell'acquedotto e L. 1,230 mila per costituzione di un fondo pensioni. (30) Non comprese L. 77 mila di quote di ammortamento portate soltanto sui bilanci delle Aziende.
- PARMA. — (5) Proventi netti delle aziende dell'officina elettrica e gas in L. 242 mila e lordi delle aziende Case popolari, Affissioni, Lavanderia, Trasporti, Bagno, per il rimanente. (21) Di cui L. 275 mila per costruzione fognatura. (24) Di cui L. 153 mila per costruzione di edifici scolastici. (29) Per riscatto ed ampliamento delle aziende del gas, dell'energia elettrica e della lavanderia.
- PAVIA. — (5) Profitto netto dell'azienda del gas.
- PERUGIA. — (5) Provento lordo dell'acquedotto.
- PISA. — (4) Compreso il sussidio governativo di 1,50% sul mutuo colla Cassa Depositi e Prestiti in L. 227 mila. (5) Profitto netto dell'officina del gas. (6) Comprese L. 79 mila pagate per il servizio della pensione da una Compagnia di Assicurazioni.
- RAVENNA. — (5) Profitto netto del forno comunale. (26) Di cui L. 30 mila per istituzione di un sanatorio per scrofolosi.
- REGGIO EMILIA. — (5) Profitto netto delle aziende del gas, dell'energia elettrica e della farmacia comunale. (29) Per lo sviluppo delle aziende industriali.
- RIMINI. — (5) Profitto netto del servizio delle affissioni e del forno comunale. (21) Di cui L. 50 mila per lavori straordinari. (23) Di cui L. 145 mila per varie opere straordinarie.
- ROMA. — (4) Per la quasi totalità concorso governativo per il piano regolatore e per le varie opere edilizie. Non vi è compreso il compenso per l'abolizione del dazio sui farinacei essendo il servizio del dazio fatto direttamente dallo Stato. (5) Proventi lordi dell'acqua potabile e delle affissioni. (10) Di cui 3,690,000 lire per vendita di aree del piano regolatore. (19) Non vi sono comprese le spese di esazione del dazio consumo essendo questo gestito dallo Stato. (21) Di cui 2 milioni e mezzo per costruzione di mercati. (23) Di cui oltre 7 milioni per opere del piano regolatore. (24) Di cui oltre 7 milioni per costruzione di edifici scolastici. (26) Legge speciale per la pubblica beneficenza. (29) Di cui 5 milioni per costruzione di case per funzionari comunali, 4 milioni per impianto linee tramviarie e 10 milioni per acquisto di aree.
- ROVIGO. — (23) Di cui L. 80 mila per riordinamento di tutte le strade urbane. (24) Di cui L. 232 mila per costruzione di edifici scolastici.
- S. REMO. — (5) Provento lordo dell'acquedotto e della officina elettrica.
- SASSARI. — (23) Di cui L. 66 mila per lavori al porto di Torres.
- SAVONA. — (23) Di cui L. 178 mila per opere straordinarie. (24) Di cui L. 618 mila per costruzione di edifici scolastici.
- SESTRI Ponente. — (23) Di cui L. 120 mila per il piano regolatore. (24) Di cui L. 120 mila per costruzione di edifici scolastici. (26) Di cui L. 30 mila per acquisto stabile per ricovero. (29) Per la costruzione di case popolari.
- SIENA. — (10) Di cui L. 100 mila per contributo del Monte dei Paschi alla costruzione dell'acquedotto. (29) Spesa per la costruzione dell'acquedotto.
- TARANTO. — (5) Proventi lordi dell'acquedotto e delle affissioni. (21) Di cui L. 190 mila per risanamento e per costruzione fogne e L. 130 mila per costruzione di mercato. (23) Di cui L. 80 mila per opere straordinarie.

TORINO. — (2) Di cui L. 405 mila per rimborso di interessi del capitale di impianto delle aziende industriali. (5) Di cui L. 120 mila per provento lordo delle affissioni e L. 68 mila per profitto netto dell'esercizio dei tranvai. (10) Di cui L. 500 mila per ricupero azioni dell'Esposizione del 1911. (19) Di cui L. 500 mila per concorso del Comune all'Esposizione del 1911. (23) Di cui L. 780 mila per espropriazioni relativa a detta esposizione. (29) Di cui 3 milioni per l'impianto idro elettrico, 1 milione per costruzione d'acquedotto e 1 milione per acquisto di stabili dall'Amministrazione militare.

TRAPANI. — (2) Comprese L. 168 mila, rimborso di interessi dall'azienda dell'acquedotto. (20) Disavanzo netto dell'azienda dell'acquedotto. (21) Di cui L. 49 mila a saldo lavori dell'acquedotto (29) Per costruzione di un nuovo serbatoio per l'acquedotto.

UDINE. — (5) Di cui L. 95 mila, provento lordo dell'acquedotto, il resto profitto netto del forno comunale, dell'officina del gas e delle affissioni. (24) Di cui L. 160 mila per costruzione di edifici scolastici.

VELLETRI. — (19) Di cui L. 27 mila per restauri al teatro. (21) Di cui L. 76 mila per impianto lavatoi e allacciamento di acque. (23) Di cui L. 175 mila per nuove costruzioni per il Convitto nazionale. (24) Di cui L. 240 mila per nuovi edifici scolastici.

VENEZIA. — (5) Di cui L. 175 mila per canone e utile netto dalla Società esercente l'impianto elettrico, L. 75 mila utile netto dell'azienda dei vaporini comunali e L. 72 mila per avanzo dell'azienda delle case popolari. (10) Di cui L. 390 mila per prodotti ingressi dell'Esposizione di Arte. (19) Comprese L. 390 mila per concorso all'Esposizione di arte. (21) Di cui L. 494 mila per costruzione cimiteri. (23) Di cui L. 200 mila per rata costruzione campanile di S. Marco e L. 100 mila per restauro monumenti. (24) Di cui L. 406 mila per costruzione scuole.

VERCELLI. — (5) Profitto netto delle aziende del gas e dell'energia elettrica. (23) Di cui L. 200 mila per opere del piano regolatore. (24) Di cui L. 200 mila per costruzione edifici scolastici. (29) Riscatto dell'officina del gas.

VERONA. — (5) Profitto netto delle aziende della energia elettrica e delle affissioni. (6) Di cui L. 136 mila per corresponsione di ammontare delle pensioni da parte di una Compagnia di Assicurazioni.

VICENZA. — (2) Comprese L. 93 mila rimborso d'interessi dalle aziende. (5) Profitto netto delle aziende del gas, dell'elettricità e dell'acquedotto.

VOGHERA. — Utili della officina elettrica.



**Entrate e Spese delle**

(In cifre

*Recettes et dépenses des*

(En pourcents

Tab. N. 2.

ENTRATE E SPESE	Alessandria	Ancona	Aquila	Arezzo	Ascoli Piceno	Asti	Barl	Belluno	Bergamo
<b>ENTRATA.</b>									
1. Avanzo di amministrazione .....	....	—	4,6	—	0,7	1,8	5,5	1,5	—
2. Rendite patrimoniali reali.....	3,5	2,7	2,0	2,9	1,5	3,7	4,3	1,9	9,6
3. » » figurative.....	2,2	1,5	—	2,4	1,6	1,7	1,2	—	—
4. Concorsi dello Stato.....	5,7	6,1	8,3	1,3	4,9	2,9	6,9	2,2	0,4
5. Proventi di aziende industriali.....	—	...	—	—	3,7	4,8	—	0,1	3,1
6. » di servizi municipali e diversi.	5,8	5,5	1,7	3,3	7,5	5,9	7,2	1,1	2,7
7. Dazio comunale.....	34,2	51,6	21,3	26,8	35,6	40,5	52,2	8,0	23,3
8. Tasse e diritti.....	19,5	15,6	4,7	15,4	15,6	15,3	4,6	4,5	18,6
9. Sovrimposte.....	23,0	13,4	4,7	39,7	17,5	18,6	11,0	11,7	17,3
10. Entrate eventuali.....	1,4	1,0	0,8	....	5,0	2,6	0,8	0,4	0,6
11. Totale Entrate effettive (2 a 10).....	<b>95,3</b>	<b>97,4</b>	<b>43,5</b>	<b>91,8</b>	<b>92,9</b>	<b>96,0</b>	<b>88,2</b>	<b>29,9</b>	<b>75,6</b>
12. Alienazione di beni ecc.....	4,7	—	—	0,5	0,3	2,2	6,3	—	—
13. Mutui passivi.....	—	2,6	51,9	7,7	6,1	—	—	68,6	24,4
14. Totale Movimento Capitali (12 + 13)....	<b>4,7</b>	<b>2,6</b>	<b>51,9</b>	<b>8,2</b>	<b>6,4</b>	<b>2,2</b>	<b>6,3</b>	<b>68,6</b>	<b>24,4</b>
15. Totale Entrate (1 + 11 + 14).....	<b>100,0</b>	<b>100,0</b>	<b>100,0</b>	<b>100,0</b>	<b>100,0</b>	<b>100,0</b>	<b>100,0</b>	<b>100,0</b>	<b>100,0</b>
<b>USCITA.</b>									
16. Disavanzo di amministrazione.....	—	—	—	0,2	—	—	—	—	—
17. Interessi passivi.....	8,2	12,2	6,1	8,3	10,7	5,5	5,4	1,6	15,6
18. Altri oneri patrimoniali.....	4,3	2,0	0,8	4,7	2,3	2,7	1,6	1,4	1,6
19. Spese generali.....	15,4	31,5	13,4	25,5	26,6	25,9	27,4	8,1	18,6
20. » di aziende industriali.....	—	—	—	—	0,2	—	—	....	....
21. » per polizia e igiene.....	18,6	16,4	8,4	16,1	20,9	17,2	25,8	26,1*	29,4*
22. » per sicurezza e giustizia.....	1,8	2,2	1,3	1,4	0,8	1,1	2,2	0,6	1,9
23. » per opere pubbliche.....	9,6	9,6	33,9*	9,7	6,4	10,8	6,5	6,8*	9,4*
24. » per istruzione pubblica.....	34,0	15,9	33,4*	16,0	24,7	30,7	21,8	51,9*	19,0
25. » per culti.....	....	0,2	....	0,3	0,1	....	0,1	....	....
26. » per beneficenza.....	2,9	7,2	1,1	16,3	2,4	2,4	6,5	2,9	3,3
27. Totale spese effettive (17 a 26).....	<b>94,8</b>	<b>97,2</b>	<b>98,4</b>	<b>98,8</b>	<b>95,1</b>	<b>96,3</b>	<b>97,3</b>	<b>99,4</b>	<b>98,8</b>
28. di cui di carattere straordinario.....	—	—	54,1	—	3,6	—	—	67,9	27,0
29. Acquisto di beni fruttiferi.....	....	....	0,2	—	0,5	—	0,9	—	—
30. Estinzione di debiti.....	5,2	2,8	1,4	1,5	4,4	3,7	1,8	0,6	1,2
31. Totale Movimento Capitali (29 + 30)....	<b>5,2</b>	<b>2,8</b>	<b>1,6</b>	<b>1,5</b>	<b>4,9</b>	<b>3,7</b>	<b>2,7</b>	<b>0,6</b>	<b>1,2</b>
32. Totale Uscite (16 + 27 + 31).....	<b>100,0</b>	<b>100,0</b>	<b>100,0</b>	<b>100,0</b>	<b>100,0</b>	<b>100,0</b>	<b>100,0</b>	<b>100,0</b>	<b>100,0</b>
Percentuale del Dazio sulle Entrate effettive.	36 %	50 %	50 %	29 %	38 %	42 %	59 %	27 %	30 %
Percentuale della spesa pel Servizio del Debito (17 + 30) sulle Entrate effettive....	14 %	15 %	16 %	11 %	16 %	10 %	8 %	7 %	22 %

Nota. — Le cifre segnate con \* comprendono stanziamenti straordinari.

Il segno .... indica che lo stanziamento è troppo tenue per essere valutato sulla tabella.

**Città italiane nell'anno 1909.**

(proporzionali).

**Villes italiennes en 1909.**

(au total).

Bologna	Brescia	Brindisi	Busto Arsizio	Cagliari	Caltanigrono	Caltanissetta	Catania	Cesena	RECETTES ET DÉPENSES
									<b>RECETTES.</b>
4,9	—	3,0	2,3	0,9	—	0,4	—	1,4	<b>Excédent de recettes des exercices antérieurs.</b>
7,0	5,4	3,0	0,9	3,0	33,5	1,4	3,6	5,1	Produit des propriétés communales (réel).
1,0	1,9	—	2,5	0,3	0,6	1,9	2,2	0,9	» (figuratif).
1,1	4,4	4,4	1,7	2,2	2,4	11,9	14,5	2,3	Contributions de l'État.
1,7	5,3	0,2	—	0,8	—	8,7	—	0,3	Produit des régies municipales.
3,4	7,4	5,3	3,2	0,9	2,8	3,2	2,7	2,6	Autres contributions, produit de services publics etc.
39,5	47,1	59,8	10,9	16,5	7,0	34,6	62,8	10,9	Octroi (au net de la redevance à l'État).
12,7	15,7	6,2	10,1	3,2	1,1	8,3	5,2	16,8	Impositions et taxes municipales.
11,4	8,1	15,3	8,8	1,4	5,4	23,9	8,2	40,9	Centimes communaux sur les contributions foncières.
0,5	1,2	0,7	0,4	1,5	23,9	5,7	0,8	2,0	Recettes diverses.
<b>78,3</b>	<b>96,5</b>	<b>94,9</b>	<b>38,5</b>	<b>29,8</b>	<b>76,7</b>	<b>99,6</b>	<b>100,0</b>	<b>81,8</b>	<b>Total des recettes effectives.</b>
0,3	3,5	2,1	0,3	....	6,2	—	—	0,3	Vente d'immeubles etc.
16,5	—	—	58,9	69,3	17,1	—	—	16,5	Emprunts.
<b>16,8</b>	<b>3,5</b>	<b>2,1</b>	<b>59,2</b>	<b>69,3</b>	<b>23,3</b>	—	—	<b>16,8</b>	<b>Total du Mouvement de capitaux.</b>
<b>100,0</b>	<b>100,0</b>	<b>100,0</b>	<b>100,0</b>	<b>100,0</b>	<b>100,0</b>	<b>100,0</b>	<b>100,0</b>	<b>100,0</b>	<b>Total des recettes.</b>
									<b>DÉPENSES.</b>
									<b>Déficit des exercices antérieurs.</b>
7,9	9,2	3,7	5,8	5,6	4,0	15,3	11,0	7,2	Intérêts des emprunts.
3,6	3,9	1,4	1,0	0,8	5,2	2,7	3,4	7,4	Autres dépenses patrimoniales.
18,5	27,6	15,6	6,3	7,5	17,5	34,1	28,6	20,2	Administration générale.
0,3	1,4	—	—	—	—	1,0	—	—	Frais des régies municipales.
25,0*	12,7	29,9	65,8	4,3	8,6	13,5	17,2	16,5	Services d'hygiène et de police sanitaire.
1,8	3,0	2,3	0,4	0,5	0,4	1,9	2,6	1,1	Contribution municipale pour les services de police, sapeurs pompiers etc.
9,2*	8,8	18,3*	5,0	5,6*	22,6*	6,2	6,6	10,1	Travaux publics.
20,3*	22,9	20,5	11,2	5,2	8,5	11,5	17,6	32,7*	Instruction publique.
....	0,1	0,2	....	0,4	1,7	0,7	0,2	0,3	Cultes.
3,2	4,5	4,8	1,5	0,7	3,6	6,3	10,1	1,4	Assistance publique.
<b>89,8</b>	<b>94,1</b>	<b>96,7</b>	<b>97,9</b>	<b>30,6</b>	<b>72,1</b>	<b>93,2</b>	<b>97,3</b>	<b>96,9</b>	<b>Total des dépenses effectives.</b>
17,7	—	11,7	58,3	0,6	15,5	—	—	—	<i>Dépenses extraordinaires (comprises dans le total précédent).</i>
2,5	3,5	—	0,3	68,3	26,8	—	—	0,4	Achat d'immeubles, d'usines etc.
7,7	2,4	3,3	1,8	1,1	1,1	6,8	2,7	2,7	Amortissement des emprunts.
<b>10,2</b>	<b>5,9</b>	<b>3,3</b>	<b>2,1</b>	<b>69,4</b>	<b>27,9</b>	<b>6,8</b>	<b>2,7</b>	<b>3,1</b>	<b>Total du mouvement de capitaux.</b>
<b>100,0</b>	<b>100,0</b>	<b>100,0</b>	<b>100,0</b>	<b>100,0</b>	<b>100,0</b>	<b>100,0</b>	<b>100,0</b>	<b>100,0</b>	<b>Total des dépenses.</b>
50 %	49 %	63 %	28 %	55 %	9 %	35 %	63 %	13 %	% de l'octroi communal sur les recettes effectives.
19 %	12 %	7 %	20 %	22 %	7 %	21 %	14 %	12 %	% des dépenses pour le service de la dette (17 + 30) sur les recettes effectives.

Notes. — Le signe \* indique la présence de dépenses extraordinaires.  
Le signe .... indique une somme trop petite pour être calculée dans le tableau.

**Entrate e Spese delle**

(In cifre

*Recettes et dépenses des*

(En pourcents

(Segue TAB. N. 2).

ENTRATE E SPESE	Como	Cremona	Cuneo	Faenza	Fasano	Ferrara	Firenze	Forlì	Genova
<b>ENTRATA.</b>									
1. Avanzo di amministrazione .....	1,8	3,6	2,3	—	—	2,7	7,9	—	6,3
2. Rendite patrimoniali reali.....	4,6	3,6	5,2	4,4	7,5	6,0	1,0	5,0	1,4
3. » » figurative.....	1,1	2,1	3,3	1,8	—	1,3	0,7	1,7	0,7
4. Concorsi dello Stato.....	5,0	12,1	3,4	3,1	14,9	3,5	0,8	4,8	2,3
5. Proventi di aziende industriali.....	9,9	1,8	1,7	2,8	—	—	7,0	0,1	2,6
6. » di servizi municipali e diversi.	1,4	8,7	2,8	3,4	3,0	4,9	3,3	6,9	1,7
7. Dazio comunale.....	13,3	23,4	37,4	11,6	8,5	33,4	30,8	5,8	44,0
8. Tasse e diritti.....	11,5	25,1	10,5	18,9	17,9	15,9	7,1	23,7	5,8
9. Sovrimposte.....	8,2	14,6	10,3	47,9	22,3	26,7	14,0	38,3	9,6
10. Entrate eventuali.....	0,3	2,3	1,8	1,8	1,0	0,4	2,2	0,9	0,9
11. Totale Entrate effettive (2 a 10).....	<b>55,3</b>	<b>93,7</b>	<b>76,4</b>	<b>95,7</b>	<b>75,1</b>	<b>92,1</b>	<b>66,9</b>	<b>87,2</b>	<b>69,0</b>
12. Alienazione di beni ecc.....	—	2,7	0,4	0,1	—	—	0,8	2,8	9,5
13. Mutui passivi.....	—	—	20,9	4,2	24,9	5,2	24,4	10,0	14,2
14. Totale Movimento Capitali (12 + 13)....	<b>42,9</b>	<b>2,7</b>	<b>21,3</b>	<b>4,3</b>	<b>24,9</b>	<b>5,2</b>	<b>25,2</b>	<b>12,8</b>	<b>24,7</b>
15. Totale Entrate (1 + 11 + 14).....	<b>100,0</b>	<b>100,0</b>	<b>100,0</b>	<b>100,0</b>	<b>100,0</b>	<b>100,0</b>	<b>100,0</b>	<b>100,0</b>	<b>100,0</b>
<b>USCITA.</b>									
16. Disavanzo di amministrazione.....	—	—	—	0,6	—	—	—	10,0	—
17. Interessi passivi.....	9,1	7,2	7,5	5,4	3,9	6,1	7,1	8,7	11,0
18. Altri oneri patrimoniali.....	3,1	4,6	3,4	3,8	1,0	3,2	1,2	4,1	1,4
19. Spese generali.....	30,7	31,7	24,4	29,3	17,9	29,5	17,6	20,4	17,5
20. » di aziende industriali.....	—	0,2	0,4	0,9	—	—	2,0	—	0,7
21. » per polizia e igiene.....	9,6	19,2	13,1	17,1	31,8*	14,6	21,7*	14,4	15,8*
22. » per sicurezza e giustizia.....	2,0	1,2	2,0	1,8	1,0	1,4	1,6	1,0	1,9
23. » per opere pubbliche.....	8,4	3,5	5,8	14,6	19,5	12,3	11,5*	12,4	27,8*
24. » per istruzione pubblica.....	15,1*	22,4	40,8*	18,5	18,9*	23,3	9,4	20,9	16,7*
25. » per culti.....	—	—	—	—	2,0	0,3	0,1	—	—
26. » per beneficenza.....	1,6	5,0	0,6	5,4	3,0	8,8	6,9	3,7	3,9
27. Totale spese effettive (17 a 26).....	<b>79,6</b>	<b>95,0</b>	<b>9,8</b>	<b>96,8</b>	<b>99,0</b>	<b>99,5</b>	<b>79,1</b>	<b>85,6</b>	<b>96,7</b>
28. di cui di carattere straordinario.....	25,1	—	20,8	—	24,8	—	8,3	—	31,1
29. Acquisto di beni fruttiferi.....	16,9	—	—	—	—	—	16,2	—	0,8
30. Estinzione di debiti.....	3,5	5,0	2,0	2,6	1,0	0,5	4,7	4,4	2,5
31. Totale Movimento Capitali (29 + 30)....	<b>20,4</b>	<b>5,0</b>	<b>2,0</b>	<b>2,6</b>	<b>1,0</b>	<b>0,5</b>	<b>20,9</b>	<b>4,4</b>	<b>3,3</b>
32. Totale Uscite (16 + 27 + 31).....	<b>100,0</b>	<b>100,0</b>	<b>100,0</b>	<b>100,0</b>	<b>100,0</b>	<b>100,0</b>	<b>100,0</b>	<b>100,0</b>	<b>100,0</b>
Percentuale del Dazio sulle Entrate effettive.	24 %	25 %	49 %	12 %	11 %	36 %	46 %	7 %	63 %
Percentuale della spesa pel Servizio del Debito (17 + 30) sulle Entrate effettive....	22 %	13 %	12 %	8 %	7 %	7 %	17 %	15 %	19 %

**Città italiane nell'anno 1909.**

(proporzionali).

*Cités italiennes en 1909.*

(au total).

Vergenti	Imola	Lecce	Livorno	Lucca	Mantova	Massa Carrara	Massa Maritt.	Milano	RECETTES ET DÉPENSES
<b>12,4</b>	—	<b>4,8</b>	<b>5,2</b>	<b>1,8</b>	<b>7,5</b>	—	—	—	<b>RECETTES.</b>
5,4	3,4	3,6	1,3	0,9	2,1	3,6	8,9	2,8	Excédent de recettes des exercices antérieurs.
0,9	0,9	3,0	1,9	—	2,8	1,8	1,4	0,5	Produit des propriétés communales (réel).
12,9	3,4	8,8	5,6	4,6	5,7	12,6	3,4	....	» (figuratif).
2,3	1,4	....	5,4	—	3,0	—	3,4	8,5	Contributions de l'État.
1,8	3,4	2,0	4,8	3,4	3,4	1,3	2,3	3,9	Produit des régies municipales.
36,7	5,6	42,8	29,4	44,7	43,8	23,1	8,0	24,2	Autres contributions, produit de services publics etc.
3,8	13,3	7,0	6,2	22,6	10,7	35,9	17,8	10,9	Octroi (au net de la redevance à l'État).
13,4	40,7	10,1	10,3	18,2	14,3	21,3	49,0	8,5	Impositions et taxes municipales.
3,5	2,5	13,6	0,4	1,4	0,1	0,4	4,6	0,7	Centimes communaux sur les contributions foncières.
<b>80,7</b>	<b>74,6</b>	<b>90,9</b>	<b>65,3</b>	<b>95,8</b>	<b>85,9</b>	<b>100,0</b>	<b>98,8</b>	<b>60,0</b>	Recettes diverses.
1,6	0,3	0,2	1,4	—	0,7	—	1,2	5,1	<b>Total des recettes effectives.</b>
5,3	25,1	4,6	28,1	2,9	5,9	—	—	34,9	Vente d'immeubles etc.
<b>6,9</b>	<b>25,4</b>	<b>4,8</b>	<b>29,5</b>	<b>2,9</b>	<b>6,6</b>	—	<b>1,2</b>	<b>40,0</b>	Emprunts.
<b>100,0</b>	<b>100,0</b>	<b>100,0</b>	<b>100,0</b>	<b>100,0</b>	<b>100,0</b>	<b>100,0</b>	<b>100,0</b>	<b>100,0</b>	<b>Total du Mouvement de capitaux.</b>
—	<b>3,9</b>	—	—	—	—	—	—	—	<b>Total des recettes.</b>
10,3	5,9	6,0	6,9	16,9	8,8	17,3	9,0	9,3	<b>DÉPENSES.</b>
4,2	3,0	3,0	1,3	1,3	1,6	2,8	3,4	1,6	Déficit des exercices antérieurs.
26,2	16,1	22,7	21,5*	25,8	27,7	18,4	18,0	12,9	Intérêts des emprunts.
21,8*	15,4	16,8	13,6*	13,7	15,3	18,8	21,0	15,6*	Autres dépenses patrimoniales.
2,6	1,3	1,1	2,3*	2,2	1,1	2,7	0,2	2,0	Administration générale.
14,4*	13,1	17,8*	13,4*	9,3	11,3*	11,5	9,7	10,5*	Frais des régies municipales.
10,3	20,5	16,8	16,8*	15,2	19,5	21,3	18,3	11,7*	Services d'hygiène et de police sanitaire.
0,5	—	—	—	0,6	—	—	—	—	Contribution municipale pour les services de police, sapeurs pompiers etc.
2,7	4,7	12,6*	9,7	11,2	11,4	3,8	16,6	4,3*	Travaux publics.
<b>98,0</b>	<b>80,0</b>	<b>96,8</b>	<b>88,4</b>	<b>96,2</b>	<b>97,8</b>	<b>96,6</b>	<b>96,2</b>	<b>72,6</b>	Instruction publique.
<b>11,8</b>	—	<b>12,6</b>	<b>22,1</b>	—	<b>7,6</b>	—	—	<b>17,6</b>	Cultes.
0,5	11,3	0,9	10,2	0,1	0,1	—	1,2	25,8	Assistance publique.
6,5	4,8	2,3	1,4	3,7	2,1	3,4	2,6	1,6	<b>Total des dépenses effectives.</b>
<b>7,0</b>	<b>16,1</b>	<b>3,2</b>	<b>11,6</b>	<b>3,8</b>	<b>2,2</b>	<b>3,4</b>	<b>3,8</b>	<b>27,4</b>	<i>Dépenses extraordinaires (comprises dans le total précédent).</i>
<b>100,0</b>	<b>100,0</b>	<b>100,0</b>	<b>100,0</b>	<b>100,0</b>	<b>100,0</b>	<b>100,0</b>	<b>100,0</b>	<b>100,0</b>	Achat d'immeubles, d'usines etc.
45 %	7 %	47 %	45 %	50 %	50 %	23 %	8 %	40 %	Amortissement des emprunts.
<b>21 %</b>	<b>14 %</b>	<b>9 %</b>	<b>12 %</b>	<b>22 %</b>	<b>13 %</b>	<b>21 %</b>	<b>11 %</b>	<b>18 %</b>	<b>Total du mouvement de capitaux.</b>
—	—	—	—	—	—	—	—	—	<b>Total des dépenses.</b>
—	—	—	—	—	—	—	—	—	% de l'octroi communal sur les recettes effectives.
—	—	—	—	—	—	—	—	—	% des dépenses pour le service de la dette (17 + 30) sur les recettes effectives.

**Entrate e Spese delle**  
(In cifre)

(Segue TAB. N. 2).

*Recettes et dépenses des*  
(En pourcents)

ENTRATE E SPESE	Modena	Mondovì	Monza	Napoli	Novara	Padova	Palermo	Parma	Pavia
<b>ENTRATA.</b>									
1. Avanzo di amministrazione .....	5,0	0,2	0,6	—	0,9	4,0	—	0,7	—
2. Rendite patrimoniali reali .....	5,5	4,6	0,5	0,9	1,7	2,7	7,0	1,3	1,4
3. » » figurative .....	1,4	—	0,8	0,6	1,2	0,9	0,8	0,6	2,1
4. Concorsi dello Stato .....	2,4	5,2	3,3	7,6	1,9	1,4	14,6	0,9	6,7
5. Proventi di aziende industriali .....	0,3	—	—	—	—	3,4	3,2	8,0	7,2
6. » di servizi municipali e diversi.	3,4	3,4	5,0	2,7	1,5	1,0	2,6	2,8	3,9
7. Dazio comunale .....	23,8	21,3	14,7	32,6	25,0	23,1	47,2	27,5	56,7
8. Tasse e diritti .....	10,6	19,9	14,1	10,7	6,0	4,8	5,3	5,5	8,4
9. Sovrimposte .....	7,8	41,4	14,5	12,2	5,4	10,2	10,3	4,7	12,1
10. Entrate eventuali .....	....	....	0,5	1,4	0,4	0,6	0,8	1,6	1,5
11. Totale Entrate effettive (2 a 10) .....	<b>55,2</b>	<b>95,8</b>	<b>53,4</b>	<b>68,7</b>	<b>42,2</b>	<b>48,1</b>	<b>91,8</b>	<b>53,0</b>	<b>100,0</b>
12. Alienazione di beni ecc. ....	0,6	4,0	—	0,7	0,9	14,5	2,2	7,9	—
13. Mutui passivi .....	39,2	—	46,0	30,6	56,0	33,4	6,0	38,4	—
14. Totale Movimento Capitali (12 + 13) .....	<b>39,8</b>	<b>4,0</b>	<b>46,0</b>	<b>31,3</b>	<b>56,9</b>	<b>47,9</b>	<b>8,2</b>	<b>46,3</b>	—
15. Totale Entrate (1 + 11 + 14) .....	<b>100,0</b>	<b>100,0</b>	<b>100,0</b>	<b>100,0</b>	<b>100,0</b>	<b>100,0</b>	<b>100,0</b>	<b>100,0</b>	<b>100,0</b>
<b>USCITA.</b>									
16. Disavanzo di amministrazione .....	—	—	—	—	—	—	1,6	—	—
17. Interessi passivi .....	3,8	13,8	7,6	20,5	4,5	3,0	10,0	7,3	10,7
18. Altri oneri patrimoniali .....	3,4	4,9	0,8	1,6	0,8	2,0	2,1	1,2	1,7
19. Spese generali .....	18,3	11,7	10,5	13,4	12,8	12,0*	34,5	13,9	38,0
20. » di aziende industriali .....	—	—	—	—	—	—	—	1,4	—
21. » per polizia e igiene .....	31,1*	15,5	10,3	11,6	23,6*	10,4*	12,8	14,2*	15,8
22. » per sicurezza e giustizia .....	1,0	1,4	1,5	2,2	0,5	1,2	3,4	0,8	2,0
23. » per opere pubbliche .....	16,0*	10,2	4,7	28,6*	33,6*	26,0*	10,6*	8,4	5,8
24. » per istruzione pubblica .....	13,7	33,0*	15,4	13,9*	22,2*	17,0	14,0	13,0*	16,7
25. » per culti .....	0,2	0,2	....	0,3	0,2	....	1,4	....	—
26. » per beneficenza .....	3,8	1,5	2,1	2,3	0,4	7,2	5,0	6,0	4,4
27. Totale spese effettive (17 a 26) .....	<b>91,3</b>	<b>92,2</b>	<b>52,9</b>	<b>94,4</b>	<b>98,6</b>	<b>78,8</b>	<b>93,8</b>	<b>66,2</b>	<b>95,1</b>
28. di cui di carattere straordinario .....	<b>27,3</b>	<b>3,1</b>	—	<b>29,0</b>	<b>56,0</b>	<b>31,2</b>	<b>6,4</b>	<b>9,2</b>	—
29. Acquisto di beni fruttiferi .....	7,7	—	46,3	0,5	0,5	20,2	—	31,3	3,0
30. Estinzione di debiti .....	1,0	7,8	0,8	5,1	0,9	1,0	4,6	2,5	1,9
31. Totale Movimento Capitali (19 + 30) .....	<b>8,7</b>	<b>7,8</b>	<b>47,1</b>	<b>5,6</b>	<b>1,4</b>	<b>21,2</b>	<b>4,6</b>	<b>33,8</b>	<b>4,9</b>
32. Totale Uscite (16 + 27 + 31) .....	<b>100,0</b>	<b>100,0</b>	<b>100,0</b>	<b>100,0</b>	<b>100,0</b>	<b>100,0</b>	<b>100,0</b>	<b>100,0</b>	<b>100,0</b>
Percentuale del Dazio sulle Entrate effettive.	43% <sup>0</sup>	22% <sup>0</sup>	27% <sup>0</sup>	56% <sup>0</sup>	59% <sup>0</sup>	48% <sup>0</sup>	51% <sup>0</sup>	50% <sup>0</sup>	57% <sup>0</sup>
Percentuale della spesa per Servizio del Debito (17 + 30) sulle Entrate effettive....	9% <sup>0</sup>	22% <sup>0</sup>	16% <sup>0</sup>	36% <sup>0</sup>	12% <sup>0</sup>	8% <sup>0</sup>	16% <sup>0</sup>	18% <sup>0</sup>	12% <sup>0</sup>

**Communes italiennes nell'anno 1909.**

(proportionnelles).

*Communes italiennes en 1909.*

(total).

Verona	Pesaro	Piacenza	Pisa	Ravenna	Reggio Emilia	Rimini	Roma	Rovigo	RECETTES ET DÉPENSES
<b>4,0</b>	<b>2,0</b>	<b>7,1</b>	<b>1,4</b>	<b>3,0</b>	<b>6,0</b>	<b>0,2</b>	<b>2,1</b>	<b>....</b>	<b>RECETTES.</b>
2,2	2,6	1,5	4,3	7,9	7,5	1,5	0,6	1,8	<b>Excédent de recettes des exercices antérieurs.</b>
1,0	2,2	2,3	0,8	0,9	2,2	1,4	0,7	1,4	Produit des propriétés communales (réel).
3,7	3,8	7,6	10,5	4,2	3,1	1,8	5,6	3,6	» » (figuratif).
4,9	—	—	0,6	....	2,1	0,4	0,5	—	Contributions de l'État.
8,6	3,5	5,0	6,7	1,7	3,0	1,6	2,3	2,5	Produit des régies municipales.
39,8	43,9	58,1	32,0	4,3	24,2	31,7	20,6	23,7	Autres contributions, produit de services publics etc.
12,9	19,2	10,9	11,2	12,9	7,0	15,5	7,3	6,4	Octroi (au net de la redevance à l'État).
8,5	19,5	4,9	22,5	26,5	26,0	21,0	6,0	15,1	Impositions et taxes municipales.
4,4	1,3	0,3	1,1	2,6	0,8	1,4	5,2	4,0	Centimes communaux sur les contributions foncières.
<b>96,0</b>	<b>96,0</b>	<b>90,6</b>	<b>89,7</b>	<b>61,0</b>	<b>75,9</b>	<b>76,3</b>	<b>48,8</b>	<b>58,5</b>	<b>Total des recettes effectives.</b>
—	—	—	....	....	0,2	3,5	0,5	—	Vente d'immeubles etc.
—	2,0	2,3	8,9	36,0	17,9	20,0	48,6	41,5	Emprunts.
—	<b>2,0</b>	<b>2,3</b>	<b>8,9</b>	<b>36,0</b>	<b>18,1</b>	<b>23,5</b>	<b>49,1</b>	<b>41,5</b>	<b>Total du Mouvement de capitaux.</b>
<b>100,0</b>	<b>100,0</b>	<b>100,0</b>	<b>100,0</b>	<b>100,0</b>	<b>100,0</b>	<b>100,0</b>	<b>100,0</b>	<b>100,0</b>	<b>Total des recettes.</b>
—	—	—	—	—	—	—	—	—	<b>DÉPENSES.</b>
7,9	9,4	7,9	19,8	5,4	8,7	6,2	10,6	3,3	<b>Déficit des exercices antérieurs.</b>
1,7	3,0	1,0	1,4	3,7	2,1	1,5	0,9	1,7	Intérêts des emprunts.
27,0	30,6	35,6	24,9	12,7	22,7	25,7	7,8	21,2	Autres dépenses patrimoniales.
1,0	—	—	....	—	—	—	0,4	—	Administration générale.
7,2	19,5	16,7	11,4	10,2	11,4	17,1*	10,3*	7,8	Frais des régies municipales.
2,8	1,2	2,0	1,3	1,1	0,8	3,2	0,8	1,2	Services d'hygiène et de police sanitaire.
4,9	7,7	5,7	5,6	10,9	7,3	17,2*	14,2*	12,8*	Contribution municipale pour les services de police, sapeurs pompiers etc.
21,5	21,7	17,5	10,4	13,2	14,4	20,0	16,5*	43,4*	Travaux publics.
—	....	0,2	....	—	—	0,4	....	0,3	Instruction publique.
4,1	3,9	9,0	10,5	4,7*	13,1	2,2	0,1	2,4	Cultes.
<b>88,1</b>	<b>97,0</b>	<b>96,6</b>	<b>85,3</b>	<b>61,9</b>	<b>80,5</b>	<b>93,5</b>	<b>61,6</b>	<b>94,1</b>	<b>Total des dépenses effectives.</b>
—	—	—	—	1,0	—	13,0	21,2	37,0	<i>Dépenses extraordinaires (comprises dans le total précédent).</i>
30,2	1,8	—	9,1	35,6	18,0	3,4	36,5	4,5	Achat d'immeubles, d'usines etc.
1,7	1,2	3,4	5,6	2,5	1,5	3,1	1,9	1,4	Amortissement des emprunts.
<b>1,9</b>	<b>3,0</b>	<b>3,4</b>	<b>14,7</b>	<b>38,1</b>	<b>19,5</b>	<b>6,5</b>	<b>38,4</b>	<b>5,9</b>	<b>Total du mouvement de capitaux.</b>
<b>100,0</b>	<b>100,0</b>	<b>100,0</b>	<b>100,0</b>	<b>100,0</b>	<b>100,0</b>	<b>100,0</b>	<b>100,0</b>	<b>100,0</b>	<b>Total des dépenses.</b>
41%	45%	68%	35%	7%	32%	41%	42%	40%	% de l'octroi communal sur les recettes effectives.
10%	11%	13%	28%	13%	13%	8%	25%	8%	% des dépenses pour le service de la dette (17 + 30) sur les recettes effectives.

**Entrate e Spese delle**

(In cifre)

*Recettes et dépenses des*

(En pourcents)

(Segue TAB. N. 2).

ENTRATE E SPESE	S. Pier d'Arena	S. Remo	Sassari	Savona	Sestri Ponente	Stena	Spezia	Taranto	Torino
<b>ENTRATA.</b>									
1. Avanzo di amministrazione .....	....	1,7	4,6	2,9	4,6	0,2	—	—	6,6
2. Rendite patrimoniali reali.....	1,0	3,5	3,0	1,3	3,4	0,5	11,8	2,0	3,8
3. » » figurative.....	3,0	1,9	2,3	0,2	1,5	0,8	0,9	1,7	1,5
4. Concorsi dello Stato.....	0,8	3,0	1,8	4,9	1,8	0,7	3,5	13,1	1,0
5. Proventi di aziende industriali .....	—	19,3	5,0	—	—	....	4,4	5,8	0,7
6. » di servizi municipali e diversi.	8,6	4,7	5,8	3,3	3,4	1,1	2,8	3,2	3,7
7. Dazio comunale.....	73,5	48,4	54,0	51,3	36,8	11,2	48,7	31,8	59,8
8. Tasse e diritti.....	6,4	9,8	8,4	3,5	3,8	2,7	7,5	9,3	7,0
9. Sovrimposte .....	5,7	4,8	13,6	2,6	2,6	3,3	9,0	9,2	7,5
10. Entrate eventuali.....	1,0	1,9	1,0	0,3	1,6	4,0	1,4	3,4	2,9
11. Totale Entrate effettive (2 a 10).....	<b>100,0</b>	<b>97,3</b>	<b>94,9</b>	<b>67,4</b>	<b>54,9</b>	<b>24,3</b>	<b>90,0</b>	<b>79,5</b>	<b>67,9</b>
12. Alienazione di beni ecc.....	—	0,5	0,5	0,8	—	....	6,6	0,8	6,1
13. Mutui passivi.....	—	0,5	—	28,9	40,5	75,5	3,4	19,7	19,4
14. Totale Movimento Capitali (12 + 13) ..	—	1,0	0,5	29,7	40,5	75,5	10,0	20,5	25,5
15. Totale Entrate (1 + 11 + 14).....	<b>100,0</b>	<b>100,0</b>	<b>100,0</b>	<b>100,0</b>	<b>100,0</b>	<b>100,0</b>	<b>100,0</b>	<b>100,0</b>	<b>100,0</b>
<b>USCITA.</b>									
16. Disavanzo di amministrazione.....	—	—	—	—	—	—	8,3	—	—
17. Interessi passivi.....	8,7	21,7	11,5	8,7	6,1	4,1	12,1	10,2	6,0
18. Altri oneri patrimoniali.....	3,3	1,4	2,7	1,9	1,3	0,5	3,8	3,8	3,0
19. Spese generali.....	27,5	23,4	31,5	16,5	19,0	8,6	22,1	17,0	15,9
20. » di aziende industriali.....	—	6,9	0,8	—	—	—	—	1,3	0,2
21. » per polizia e igiene.....	16,5	14,1	11,4	12,6	9,0	3,5	13,9*	35,7*	13,0
22. » per sicurezza e giustizia.....	2,8	1,3	1,7	1,9	0,8	0,3	1,1	0,9	2,2
23. » per opere pubbliche.....	9,8	9,9	11,5*	12,6*	13,3*	1,3	8,4*	7,5*	14,3
24. » per istruzione pubblica.....	20,1	11,4	17,4	39,0*	18,2*	4,4	17,2	16,7	17,1
25. » per culti.....	....	....	—	....	....	....	0,1	0,2	....
26. » per beneficenza.....	8,5	2,9	5,4	3,0	8,4*	2,6	4,6	2,8	2,0
27. Totale spese effettive (17 a 26).....	<b>97,2</b>	<b>93,0</b>	<b>93,9</b>	<b>96,2</b>	<b>76,1</b>	<b>25,3</b>	<b>83,3</b>	<b>96,1</b>	<b>73,7</b>
28. di cui di carattere straordinario.....	—	—	5,1	28,7	17,7	—	7,4	13,7	4,8
29. Acquisto di beni fruttiferi.....	—	—	0,5	2,2	20,6	73,6	3,0	—	22,6
30. Estinzione di debiti.....	2,8	7,0	5,6	1,6	3,3	1,1	5,4	3,9	3,7
31. Totale Movimento Capitali (29 + 30)....	<b>2,8</b>	<b>7,0</b>	<b>6,1</b>	<b>3,8</b>	<b>23,9</b>	<b>74,7</b>	<b>8,4</b>	<b>8,9</b>	<b>26,3</b>
32. Totale Uscite (16 + 27 + 31).....	<b>100,0</b>	<b>100,0</b>	<b>100,0</b>	<b>100,0</b>	<b>100,0</b>	<b>100,0</b>	<b>100,0</b>	<b>100,0</b>	<b>100,0</b>
Percentuale del Dazio sulle Entrate effettive.	73 %	49 %	57 %	76 %	67 %	46 %	54 %	40 %	58 %
Percentuale della spesa per Servizio del Debito (17 + 30) sulle Entrate effettive....	11 %	29 %	18 %	15 %	17 %	22 %	20 %	18 %	14 %

**Città italiane nell'anno 1909.**

proporzionali).

*Villes italiennes en 1909.*

du total).

Trapani	Treviso	Udine	Velletri	Venezia	Vercelli	Verona	Vicenza	Voghera	RECETTES ET DÉPENSES
									<b>RECETTES.</b>
	<b>3,8</b>	<b>7,8</b>		<b>2,8</b>	<b>2,2</b>	<b>0,2</b>	<b>4,0</b>	<b>7,9</b>	<b>Excédent de recettes des exercices antérieurs.</b>
12,7	1,9	4,0	12,0	1,1	4,3	4,6	9,7	8,7	Produit des propriétés communales (réel).
1,0	2,3	2,0	0,6	1,2	0,8	2,0	3,8	3,0	» » (figuratif).
9,4	4,4	0,4	11,7	3,1	1,9	0,3	4,3	4,9	Contributions de l'Etat.
		6,2		3,0	0,9	1,2	6,0	1,6	Produit des régies municipales.
2,2	3,8	1,9	1,2	4,2	2,5	9,1	2,6	1,0	Autres contributions, produit de services publics etc.
24,5	53,9	39,9	13,4	43,5	29,0	55,0	47,3	51,0	Octroi (au net de la redevance à l'Etat).
10,5	10,6	9,7	7,2	5,4	5,3	11,2	8,5	8,4	Impositions et taxes municipales.
10,5	18,9	14,4	5,9	10,4	6,3	12,5	11,7	10,5	Ceptimes communaux sur les contributions foncières.
0,6	0,4	0,8	2,7	3,8	1,0	1,6	1,9	0,6	Recettes diverses.
<b>71,4</b>	<b>96,2</b>	<b>79,3</b>	<b>54,7</b>	<b>75,7</b>	<b>52,0</b>	<b>97,5</b>	<b>95,8</b>	<b>89,7</b>	<b>Total des recettes effectives.</b>
		3,2	0,6	0,5	0,3	2,3	0,2	2,4	Vente d'immeubles etc.
28,6		9,7	44,7	21,0	45,5				Emprunts.
<b>28,6</b>		<b>12,9</b>	<b>45,3</b>	<b>21,5</b>	<b>45,8</b>	<b>2,3</b>	<b>0,2</b>	<b>2,4</b>	<b>Total du Mouvement de capitaux.</b>
<b>100,0</b>	<b>100,0</b>	<b>100,0</b>	<b>100,0</b>	<b>100,0</b>	<b>100,0</b>	<b>100,0</b>	<b>100,0</b>	<b>100,0</b>	<b>Total des recettes.</b>
									<b>DÉPENSES.</b>
<b>14,0</b>									<b>Déficit des exercices antérieurs.</b>
12,9	1,5	5,5	7,0	5,5	4,8	13,0	9,3	7,9	Intérêts des emprunts.
1,6	3,1	2,7	2,4	0,9	2,2	5,7	2,7	2,0	Autres dépenses patrimoniales.
23,2	29,3	30,0	13,3*	26,2	17,4	26,3	29,2	29,9	Administration générale.
1,7		4,4							Frais des régies municipales.
11,3*	20,6	11,7	16,8*	18,3*	7,6	15,2	16,1	15,6	Services d'hygiène et de police sanitaire.
0,5	2,5	1,7	0,7	2,1	1,6	2,9	1,9	1,8	Contribution municipale pour les services de police, sapeurs pompiers etc.
9,0	13,3	8,6	19,8*	8,1*	16,0*	5,7	8,7	10,0	Travaux publics.
10,7	20,9	25,3*	35,2*	15,7*	24,9*	17,3	16,7	20,7	Instruction publique.
0,3		0,3		0,2			0,7	0,6	Cultes.
1,2	7,4	5,6	2,0	9,4	0,5	10,7	10,8	4,3	Assistance publique.
<b>72,4</b>	<b>98,6</b>	<b>95,8</b>	<b>97,2</b>	<b>86,4</b>	<b>75,0</b>	<b>96,8</b>	<b>96,1</b>	<b>92,8</b>	<b>Total des dépenses effectives.</b>
2,9		9,6	49,0	11,0	3,6				<i>Dépenses extraordinaires (comprises dans le total précédent).</i>
9,1		2,4	0,7	9,9	22,7	0,7			Achat d'immeubles, d'usines etc.
4,5	1,4	1,8	2,1	3,7	2,3	2,5	3,9	7,2	Amortissement des emprunts.
<b>13,6</b>	<b>1,4</b>	<b>4,2</b>	<b>2,8</b>	<b>13,6</b>	<b>25,0</b>	<b>3,2</b>	<b>3,9</b>	<b>7,2</b>	<b>Total du mouvement de capitaux.</b>
<b>100,0</b>	<b>100,0</b>	<b>100,0</b>	<b>100,0</b>	<b>100,0</b>	<b>100,0</b>	<b>100,0</b>	<b>100,0</b>	<b>100,0</b>	<b>Total des dépenses.</b>
<b>34 %</b>	<b>56 %</b>	<b>59 %</b>	<b>25 %</b>	<b>57 %</b>	<b>55 %</b>	<b>56 %</b>	<b>49 %</b>	<b>57 %</b>	<b>% de l'octroi communal sur les recettes effectives.</b>
<b>24 %</b>	<b>3 %</b>	<b>10 %</b>	<b>17 %</b>	<b>12 %</b>	<b>14 %</b>	<b>16 %</b>	<b>14 %</b>	<b>17 %</b>	<b>% des dépenses pour le service de la dette (17 + 30) sur les recettes effectives.</b>



**Entrate e Spese delle**  
(Per  
*Recettes et dépenses des*  
(Par

TAB. N. 3.

ENTRATE E SPESE	Ales- sandra	Ancona	Aquila	Arezzo	Ascoli Piceno	Asti	Bari	Belluno	Ber- gamo
<b>ENTRATA.</b>									
1. Avanzo di amministrazione .....	0,01	—	3,40	—	0,22	0,40	1,97	0,82	—
2. Rendite patrimoniali reali .....	0,91	0,92	1,45	0,53	0,46	0,77	1,54	1,09	3,55
3. » » figurative .....	0,58	0,50	—	0,43	0,50	0,37	0,38	—	—
4. Concorsi dello Stato .....	1,44	2,08	6,10	0,24	1,46	0,62	2,48	1,24	0,18
5. Proventi di aziende industriali .....	—	0,01	—	—	1,11	1,00	—	0,09	1,18
6. » di servizi municipali e diversi.	1,52	1,84	1,20	0,61	2,25	1,25	2,55	0,59	1,00
7. Dazio comunale .....	8,73	17,32	15,85	5,04	10,56	8,54	18,61	4,55	8,66
8. Tasse e diritti .....	4,83	5,20	3,40	2,90	4,57	3,21	1,66	2,46	6,90
9. Sovrimposte .....	5,88	4,50	3,50	7,47	5,19	3,92	3,89	6,65	6,43
10. Entrate eventuali .....	0,38	0,33	0,55	0,04	1,50	0,54	0,32	0,28	0,23
11. Totale Entrate effettive (2 a 10) .....	<b>24,27</b>	<b>32,70</b>	<b>32,05</b>	<b>17,26</b>	<b>27,60</b>	<b>20,22</b>	<b>31,43</b>	<b>16,95</b>	<b>28,13</b>
12. Alienazione di beni ecc. ....	1,22	—	—	0,10	0,11	0,46	2,28	—	—
13. Mutui passivi .....	—	0,87	38,20	1,42	1,79	—	—	38,86	9,00
14. Totale Movimento Capitali (12 + 13) .....	<b>1,22</b>	<b>0,87</b>	<b>38,20</b>	<b>1,52</b>	<b>1,90</b>	<b>0,46</b>	<b>2,28</b>	<b>38,86</b>	<b>9,00</b>
15. Totale Entrate (1 + 11 + 14) .....	<b>25,50</b>	<b>33,57</b>	<b>73,65</b>	<b>18,78</b>	<b>29,72</b>	<b>21,08</b>	<b>35,68</b>	<b>56,63</b>	<b>37,22</b>
<b>USCITA.</b>									
16. Disavanzo di amministrazione .....	—	—	—	0,04	—	—	—	—	—
17. Interessi passivi .....	2,08	4,10	4,50	1,55	3,18	1,16	1,92	0,90	5,80
18. Altri oneri patrimoniali .....	1,03	0,65	0,60	0,8	0,68	0,58	0,55	0,82	0,60
19. Spese generali .....	3,95	10,56	9,75	4,80	7,89	5,46	9,76	4,59	6,93
20. » di aziende industriali .....	—	—	—	—	0,07	—	—	0,05	—
21. » per polizia e igiene .....	4,76	5,52	6,25	3,04	6,21*	3,58	9,21	14,77*	10,95*
22. » per sicurezza e giustizia .....	0,45	0,73	1,00	0,24	0,25	0,23	0,77	0,32	0,67
23. » per opere pubbliche .....	2,43	3,22	24,90*	1,84	1,66	2,30	2,31	3,86*	3,47*
24. » per istruzione pubblica .....	8,66	5,36	24,55*	3,01	7,36	6,46	7,87	29,36*	7,07*
25. » per culti .....	0,01	0,06	0,05	0,06	0,04	....	0,04	....	....
26. » per beneficenza .....	0,75	2,40	0,80	3,06	0,72	0,52	2,29	1,64	1,25
27. Totale spese effettive (17 a 26) .....	<b>24,18</b>	<b>32,60</b>	<b>72,40</b>	<b>18,48</b>	<b>28,26</b>	<b>20,29</b>	<b>34,72</b>	<b>56,31</b>	<b>36,72</b>
28. di cui di carattere straordinario .....	—	—	39,85	—	1,07	—	—	38,50	10,06
29. Acquisto di beni fruttiferi .....	0,01	0,02	0,20	—	0,14	—	0,34	—	—
30. Estinzione di debiti .....	1,31	0,95	1,05	0,26	1,32	0,79	0,62	0,32	0,50
31. Totale Movimento Capitali (29 + 30) .....	<b>1,32</b>	<b>0,97</b>	<b>1,25</b>	<b>0,26</b>	<b>1,46</b>	<b>0,79</b>	<b>0,96</b>	<b>0,32</b>	<b>0,50</b>
32. Totale Uscite (16 + 27 + 31) .....	<b>25,50</b>	<b>33,57</b>	<b>73,65</b>	<b>18,78</b>	<b>29,72</b>	<b>21,08</b>	<b>35,68</b>	<b>56,63</b>	<b>37,22</b>

Nota. — Le cifre segnate con \* comprendono stanziamenti straordinari.  
Il segno .... indica che lo stanziamento è troppo tenue per essere valutato sulla tabella.

**Città italiane nell'anno 1909.**

(abitante).

**Villes italiennes en 1909.**

(habitant.)

Bologna	Brescia	Brindisi	Busto Arsizio	Cagliari	Calta-girone	Calta-nissetta	Catania	Cesena	RECETTES ET DÉPENSES
<b>2,60</b>	—	<b>0,48</b>	<b>1,15</b>	<b>1,18</b>	—	<b>0,11</b>	—	<b>0,31</b>	<b>RECETTES.</b>
									<b>Excédent de recettes des exercices antérieurs.</b>
3,71	2,06	0,48	0,50	3,62	9,56	0,35	1,07	1,13	Produit des propriétés communales (réel).
0,54	0,75	—	1,19	0,38	0,17	0,48	0,65	0,21	» » (figuratif).
0,58	1,74	0,70	0,85	2,56	0,69	2,85	4,35	0,52	Contributions de l'État.
0,82	2,04	0,04	—	1,07	—	2,08	—	0,06	Produit des régies municipales.
1,78	2,92	0,85	1,57	1,13	0,80	0,76	0,82	0,56	Autres contributions, produit de services publics etc.
0,63	18,48	9,38	5,50	19,80	2,00	8,30	18,92	2,42	Octroi (au net de la redevance à l'État).
6,64	6,16	0,96	5,08	3,76	0,29	2,00	1,60	3,73	Impositions et taxes municipales.
5,94	3,15	2,41	4,42	1,63	1,53	5,72	2,49	9,06	Centimes communaux sur les contributions foncières.
0,24	0,48	0,11	0,19	1,70	6,84	1,33	0,25	0,44	Recettes diverses.
<b>40,88</b>	<b>37,78</b>	<b>14,93</b>	<b>19,30</b>	<b>35,65</b>	<b>21,88</b>	<b>23,87</b>	<b>30,15</b>	<b>18,13</b>	<b>Total des recettes effectives.</b>
0,19	1,36	0,33	0,19	0,02	1,75	—	—	0,06	Vente d'immeubles etc.
3,67	—	—	29,61	83,09	4,88	—	—	3,64	Emprunts.
<b>3,86</b>	<b>1,36</b>	<b>0,33</b>	<b>29,80</b>	<b>83,11</b>	<b>6,63</b>	—	—	<b>3,70</b>	<b>Total du mouvement de capitaux.</b>
<b>52,34</b>	<b>39,14</b>	<b>15,74</b>	<b>50,25</b>	<b>119,94</b>	<b>28,51</b>	<b>23,98</b>	<b>30,15</b>	<b>22,14</b>	<b>Total des recettes.</b>
									<b>DÉPENSES.</b>
									<b>Deficit des exercices antérieurs.</b>
1,12	3,59	0,59	2,92	6,65	1,13	3,48	3,32	1,60	Intérêts des emprunts.
1,86	1,53	0,22	0,50	1,02	1,49	0,65	1,02	1,63	Autres dépenses patrimoniales.
10,27	10,82	2,45	3,15	8,98	4,98	8,22	8,61	4,48	Administration générale.
0,12	0,55	—	—	—	—	0,26	—	—	Frais des régies municipales.
13,07*	4,97	4,70	33,04*	5,06	2,46	3,28	5,20	3,66	Services d'hygiène et de police sanitaire.
10,94	1,17	0,37	0,23	0,62	0,14	0,46	0,76	0,25	Contribution municipale pour les services de police, sapeurs pompiers etc.
4,73*	3,46	2,88*	2,96	6,67*	6,44*	1,50	2,00	2,23	Travaux publics.
10,62*	8,96	3,23	5,62	6,29	2,42	2,76	5,30	7,23*	Instruction publique.
0,03	0,05	0,04	....	0,42	0,47	0,17	0,06	0,06	Cultes.
1,60	1,74	0,74	0,73	1,11	1,02	1,54	3,06	0,31	Assistance publique.
<b>47,36</b>	<b>36,84</b>	<b>15,22</b>	<b>49,15</b>	<b>36,82</b>	<b>20,55</b>	<b>22,32</b>	<b>29,33</b>	<b>21,45</b>	<b>Total des dépenses effectives.</b>
0,27	—	1,85	29,31	0,73	4,44	—	—	1,04	<i>Dépenses extraordinaires (comprises dans le total précédent).</i>
1,20	1,36	—	0,14	81,83	7,66	—	—	0,08	Achat d'immeubles, d'usines etc.
3,78	0,94	0,52	0,96	1,29	0,30	1,66	0,82	0,61	Amortissement des emprunts.
<b>4,98</b>	<b>2,30</b>	<b>0,52</b>	<b>1,10</b>	<b>83,12</b>	<b>7,96</b>	<b>1,66</b>	<b>0,82</b>	<b>0,69</b>	<b>Total du mouvement de capitaux.</b>
<b>52,34</b>	<b>39,14</b>	<b>15,74</b>	<b>50,25</b>	<b>119,94</b>	<b>28,51</b>	<b>23,98</b>	<b>30,15</b>	<b>22,14</b>	<b>Total des dépenses.</b>

Notes. — Le signe \* indique la présence de dépenses extraordinaires.  
Le signe .... indique une somme trop petite pour être calculée dans le tableau.

(Segue TAB. N. 3).

Recettes et dépenses d

ENTRATE E SPESE	Como	Cremona	Cuneo	Faenza	Fasano	Ferrara	Firenze	Forlì	Genova
<b>ENTRATA.</b>									
1. Avanzo di amministrazione .....	1,12	1,23	0,89	—	—	0,68	6,49	—	6,5
2. Rendite patrimoniali reali.....	2,95	1,23	2,07	1,03	0,94	1,88	0,86	1,67	1,4
3. » » figurative.....	0,68	0,73	1,33	0,45	—	0,43	0,55	0,53	0,9
4. Concorsi dello Stato.....	3,19	4,12	1,37	0,71	1,87	1,12	0,65	1,58	2,4
5. Proventi di aziende industriali .....	6,32	0,60	0,66	0,67	—	—	5,75	0,04	2,7
6. » di servizi municipali e diversi.	0,91	2,95	1,12	0,76	0,37	1,53	2,69	2,25	1,9
7. Dazio comunale.....	8,44	7,90	14,89	2,71	1,06	10,43	25,29	1,90	45,6
8. Tasse e diritti.....	7,33	8,49	4,15	4,43	2,25	4,97	5,80	7,79	6,0
9. Sovrimposte.....	5,23	4,92	4,08	11,17	2,81	8,32	11,54	12,63	10,2
10. Entrate eventuali.....	0,16	0,76	0,70	0,40	0,13	0,16	1,87	0,30	0,9
11. Totale Entrate effettive (2 a 10).....	35,21	31,70	30,37	22,33	9,43	28,84	55,00	28,69	72,2
12. Alienazione di beni ecc.....	—	0,90	0,15	0,02	—	—	0,66	0,93	9,8
13. Mutui passivi.....	27,21	—	8,33	0,97	3,13	1,62	20,04	3,30	14,7
14. Totale Movimento Capitali (12 + 13)....	27,21	0,90	8,48	0,99	3,13	1,62	20,70	4,23	24,6
15. Totale Entrate (1 + 11 + 14).....	63,54	33,82	39,74	23,32	12,56	31,14	82,19	32,92	103,4
<b>USCITA.</b>									
16. Disavanzo di amministrazione.....	—	—	—	0,14	—	—	—	3,80	—
17. Interessi passivi.....	5,79	2,47	2,96	1,26	0,50	1,91	5,84	2,86	11,3
18. Altri oneri patrimoniali.....	1,95	1,56	1,30	0,87	0,13	1,02	1,00	1,37	1,4
19. Spese generali.....	19,51*	10,73	9,67	6,83	2,25	9,18	14,34	6,74	18,0
20. » di aziende industriali.....	—	0,07	0,18	0,21	—	—	1,63	—	0,7
21. » per polizia e igiene.....	6,14	6,51	5,19	3,99*	4,00	4,57	17,72*	4,72	16,3
22. » per sicurezza e giustizia.....	1,30	0,34	0,81	0,44	0,13	0,42	1,24	0,33	1,9
23. » per opere pubbliche.....	5,38	1,18	2,30	3,40	2,44	3,82	9,43*	4,05	28,7
24. » per istruzione pubblica.....	9,61*	7,56	16,22*	4,33	2,38*	7,23	7,75	6,88	17,2
25. » per culti.....	—	—	0,03	—	0,25	0,09	0,09	—	0,0
26. » per beneficenza.....	1,00	1,70	0,26	1,26	0,35	2,72	6,17	1,18	3,9
27. Totale spese effettive (17 a 26).....	50,68	32,12	38,92	22,59	12,43	30,96	65,21	28,13	99,8
28. di cui di carattere straordinario.....	16,04	—	8,33	—	3,12	—	6,88	—	32,2
29. Acquisto di beni fruttiferi.....	10,70	—	0,04	—	—	—	13,17	—	0,9
30. Estinzione di debiti.....	2,16	1,71	0,78	0,59	0,13	0,18	3,81	1,49	2,7
31. Totale Movimento Capitali (29 + 30)....	12,86	1,71	0,82	0,59	0,13	0,18	16,98	1,49	3,6
32. Totale Uscite (16 + 27 + 31).....	63,54	33,82	39,74	23,32	12,56	31,14	82,19	32,92	103,4

**Città italiane nell'anno 1909.**  
abitante).

*Villes italiennes en 1909.*  
habitant).

Giugenti	Imola	Lecco	Livorno	Lucca	Mantova	Massa Carrara	Massa Maritt.	Milano	RECETTES ET DÉPENSES
<b>RECETTES.</b>									
2,96	—	1,28	3,82	0,28	3,68	—	—	—	Excédent de recettes des exercices antérieurs.
0,93	1,09	1,09	0,92	0,21	1,04	0,50	1,55	3,50	Produit des propriétés communales (réel).
0,32	0,27	0,88	1,36	—	1,41	0,25	0,25	0,72	» (figuratif).
0,56	1,09	2,56	4,05	0,99	2,79	1,78	0,60	0,01	Contributions de l'État.
0,82	0,45	....	3,93	—	1,48	—	0,60	10,63	Produit des régies municipales.
0,60	1,09	0,61	3,50	0,73	1,62	0,18	0,40	4,82	Autres contributions, produit de services publics etc.
12,92	1,82	12,66	21,26	9,40	21,45	3,25	1,40	29,90	Octroi (au net de la redevance à l'État).
1,32	4,24	1,97	4,49	4,76	5,24	5,07	3,10	13,64	Impositions et taxes municipales.
4,72	13,03	3,00	7,51	3,82	6,96	3,00	8,55	10,49	Centimes communaux sur les contributions foncières.
1,17	0,79	4,09	0,32	0,29	0,07	0,06	0,80	0,87	Recettes diverses.
<b>8,86</b>	<b>28,87</b>	<b>26,86</b>	<b>47,34</b>	<b>20,20</b>	<b>42,06</b>	<b>14,09</b>	<b>17,25</b>	<b>74,58</b>	<b>Total des recettes effectives.</b>
0,56	0,12	0,06	1,00	—	0,31	—	0,20	6,43	Vente d'immeubles etc.
1,88	8,00	1,33	20,23	0,58	2,90	—	—	43,48	Emprunts.
<b>2,44</b>	<b>8,12</b>	<b>1,44</b>	<b>21,23</b>	<b>0,58</b>	<b>3,21</b>	<b>—</b>	<b>0,20</b>	<b>49,91</b>	<b>Total du mouvement de capitaux.</b>
<b>55,16</b>	<b>81,99</b>	<b>29,58</b>	<b>72,39</b>	<b>21,06</b>	<b>48,95</b>	<b>14,09</b>	<b>17,45</b>	<b>124,49</b>	<b>Total des recettes.</b>
<b>DÉPENSES.</b>									
—	1,27	—	—	—	—	—	—	—	Déficit des exercices antérieurs.
3,64	1,90	1,75	4,98	3,57	4,31	2,43	1,55	11,62	Intérêts des emprunts.
1,40	0,97	0,92	0,97	0,28	0,83	0,40	0,60	1,94	Autres dépenses patrimoniales.
9,20	5,18	6,72	15,55*	5,44	13,55	2,59	3,15	16,05	Administration générale.
—	—	—	2,11	—	0,55	—	—	5,89	Frais des régies municipales.
7,64*	4,94	4,97	9,88*	2,86	7,52	2,71	3,65	19,45*	Services d'hygiène et de police sanitaire.
0,92	0,42	0,33	1,63*	0,45	0,55	0,36	0,05	2,44	Contribution municipale pour les services de police, sapeurs pompiers etc.
5,08*	4,22	5,28*	9,66*	1,94	5,52*	1,61	1,70	13,07*	Travaux publics.
3,64	6,55	4,97	12,14*	3,20	9,55	3,00	3,20	14,52*	Instruction publique.
0,20	—	—	0,03	0,11	—	....	—	0,04	Cultes.
0,96	1,48	3,72	6,98	2,35	5,51	0,53	2,90	5,35*	Assistance publique.
<b>32,68</b>	<b>25,06</b>	<b>28,66</b>	<b>63,98</b>	<b>20,20</b>	<b>47,89</b>	<b>13,63</b>	<b>16,80</b>	<b>90,37</b>	<b>Total des dépenses effectives.</b>
4,16	—	3,75	15,13	—	3,76	—	—	22,00	Dépenses extraordinaires (comprises dans le total précédent).
0,20	3,63	0,25	7,43	0,02	0,03	—	0,20	32,10	Achat d'immeubles, d'usines etc.
2,28	1,43	0,67	1,03	0,84	1,03	0,46	0,45	2,02	Amortissement des emprunts.
<b>2,48</b>	<b>5,06</b>	<b>0,92</b>	<b>8,46</b>	<b>0,86</b>	<b>1,06</b>	<b>0,46</b>	<b>0,65</b>	<b>34,12</b>	<b>Total du mouvement de capitaux.</b>
<b>55,16</b>	<b>81,99</b>	<b>29,58</b>	<b>72,39</b>	<b>21,06</b>	<b>48,95</b>	<b>14,09</b>	<b>17,45</b>	<b>124,49</b>	<b>Total des dépenses.</b>

(Segue TAB. N. 3).

ENTRATE E SPESE	Modena	Mondovì	Monza	Napoli	Novara	Padova	Palermo	Parma	Pavia
<b>ENTRATA.</b>									
1. Avanzo di amministrazione .....	2,12	0,05	0,25	—	0,50	3,08	—	0,58	—
2. Rendite patrimoniali reali.....	2,39	1,05	0,21	0,50	0,90	2,06	2,67	1,15	0,48
3. » » figurative.....	0,61	—	0,33	0,32	0,61	0,68	0,29	0,62	0,76
4. Concorsi dello Stato.....	1,04	1,25	1,39	4,35	0,53	1,07	5,47	0,80	2,49
5. Proventi di aziende industriali .....	0,15	—	—	—	—	2,63	1,20	7,07	2,67
6. » di servizi municipali e diversi.	1,48	0,80	2,97	1,54	0,78	0,74	0,98	2,54	1,43
7. Dazio comunale.....	10,28	5,05	6,16	18,63	13,37	17,69	17,75	24,53	21,30
8. Tasse e diritti.....	4,39	4,70	5,90	6,16	3,24	3,63	2,00	4,90	3,12
9. Sovrimposte.....	3,42	9,75	6,08	7,04	2,85	7,79	3,87	4,18	4,80
10. Entrate eventuali.....	0,03	—	0,24	0,82	0,22	0,45	0,32	1,46	0,54
<b>11. Totale Entrate effettive (2 a 10).....</b>	<b>23,82</b>	<b>22,60</b>	<b>22,38</b>	<b>39,46</b>	<b>22,50</b>	<b>36,74</b>	<b>34,55</b>	<b>47,25</b>	<b>37,59</b>
12. Alienazione di beni ecc.....	0,23	0,95	—	0,40	0,49	11,07	0,84	7,04	—
13. Mutui passivi.....	16,87	—	19,23	17,57	30,00	25,56	2,25	34,13	—
<b>14. Totale Movimento Capitali (12 + 13)....</b>	<b>17,10</b>	<b>0,95</b>	<b>19,23</b>	<b>17,97</b>	<b>30,49</b>	<b>36,63</b>	<b>3,09</b>	<b>41,17</b>	<b>—</b>
<b>15. Totale Entrate (1 + 11 + 14).....</b>	<b>43,04</b>	<b>23,60</b>	<b>41,86</b>	<b>57,43</b>	<b>53,49</b>	<b>76,45</b>	<b>37,64</b>	<b>89,00</b>	<b>37,59</b>
<b>USCITA.</b>									
16. Disavanzo di amministrazione.....	—	—	—	—	—	—	0,58	—	—
17. Interessi passivi.....	1,64	3,25	3,22	11,80	2,40	2,25	3,74	6,62	4,05
18. Altri oneri patrimoniali.....	1,45	1,15	0,39	0,72	0,38	1,50	0,79	0,98	0,57
19. Spese generali.....	7,85	2,75	4,40	7,70	6,95	9,15*	13,00	12,37	14,30
20. » di aziende industriali.....	—	—	—	—	—	—	—	1,35	—
21. » per polizia e igiene.....	13,40*	3,65	4,30	6,66	12,58*	7,95*	4,87	12,59*	5,92
22. » per sicurezza e giustizia.....	0,42	0,35	0,67	1,27	0,31	0,90	1,27	0,69	0,70
23. » per opere pubbliche.....	6,86*	2,40	1,94	16,45*	17,98*	19,93*	4,00	7,46	2,10
24. » per istruzione pubblica.....	5,90	7,80*	6,45	8,34*	11,80*	12,98*	5,24	11,52*	6,60
25. » per culti.....	0,12	0,05	—	0,22	0,07	0,02	0,52	0,06	—
26. » per beneficenza.....	1,64	0,35	0,88	1,28	0,27	5,49	1,89	5,28	1,57
<b>27. Totale spese effettive (17 a 26).....</b>	<b>39,28</b>	<b>21,75</b>	<b>22,25</b>	<b>54,44</b>	<b>52,74</b>	<b>60,17</b>	<b>35,32</b>	<b>58,92</b>	<b>35,81</b>
28. di cui di carattere straordinario.....	11,64	0,75	—	15,02	30,00	23,83	2,44	8,23	—
29. Acquisto di beni fruttiferi.....	3,30	—	19,23	0,40	0,30	15,44	—	27,93	1,10
30. Estinzione di debiti.....	0,46	1,85	0,38	2,59	0,45	0,84	1,74	2,15	0,68
<b>31. Totale Movimento Capitali (29 + 30)....</b>	<b>8,76</b>	<b>1,85</b>	<b>19,61</b>	<b>2,99</b>	<b>0,75</b>	<b>16,28</b>	<b>1,74</b>	<b>30,08</b>	<b>1,78</b>
<b>32. Totale Uscite (16 + 27 + 31).....</b>	<b>43,04</b>	<b>23,60</b>	<b>41,86</b>	<b>57,43</b>	<b>53,49</b>	<b>76,45</b>	<b>37,64</b>	<b>89,00</b>	<b>37,59</b>

**Città italiane nell'anno 1909.**

(abitante).

**Villes italiennes en 1909.**

(habitant).

Verugia	Pesaro	Piacenza	Pisa	Ravenna	Reggio Emilia	Rimini	Roma	Rovigo	RECETTES ET DÉPENSES
<b>0,91</b>	<b>0,61</b>	<b>2,07</b>	<b>0,63</b>	<b>1,30</b>	<b>2,23</b>	<b>0,08</b>	<b>3,02</b>	....	<b>RECETTES.</b>
0,49	0,77	0,45	1,98	3,38	2,82	0,44	0,97	1,50	<b>Excédent de recettes des exercices antérieurs.</b>
0,21	0,65	0,66	0,35	0,37	0,85	0,40	1,06	1,20	Produit des propriétés communales (réel).
0,83	1,11	2,25	4,89	1,80	1,17	0,52	8,14	3,00	» » (figuratif).
1,10	—	—	0,28	0,01	0,78	0,12	0,73	—	Contributions de l'État.
1,91	1,03	1,46	3,14	0,74	1,12	0,46	3,37	2,10	Produit des régies municipales.
8,91	13,05	17,00	14,85	1,80	9,05	9,46	30,05	20,00	Autres contributions, produit de services publics etc.
2,90	5,69	3,17	5,19	5,52	2,60	4,64	10,66	5,40	Octroi (au net de la redevance à l'État).
4,14	5,81	1,45	10,44	11,30	9,73	6,28	8,67	12,80	Impositions et taxes municipales.
1,00	0,39	0,09	0,52	1,10	0,30	0,42	7,55	3,40	Centimes communaux sur les contributions foncières.
<b>21,49</b>	<b>28,50</b>	<b>26,53</b>	<b>41,64</b>	<b>26,02</b>	<b>23,42</b>	<b>22,74</b>	<b>71,20</b>	<b>49,40</b>	Recettes diverses.
—	—	—	0,03	....	0,09	1,04	0,72	—	<b>Total des recettes effectives.</b>
—	0,61	0,66	4,14	15,40	6,68	5,96	70,77	35,10	Vente d'immeubles etc.
—	0,61	0,66	4,17	15,40	6,77	7,00	71,49	35,10	Emprunts.
<b>22,40</b>	<b>29,72</b>	<b>29,26</b>	<b>46,44</b>	<b>42,72</b>	<b>37,42</b>	<b>29,82</b>	<b>145,71</b>	<b>84,50</b>	<b>Total du mouvement de capitaux.</b>
—	—	—	—	—	—	—	—	—	<b>Total des recettes.</b>
1,77	2,80	2,35	9,15	2,25	3,28	1,84	15,42	2,80	<b>DÉPENSES.</b>
0,38	0,89	0,32	0,67	1,56	0,75	0,48	1,38	1,50	<b>Deficit des exercices antérieurs.</b>
6,01	9,00	10,54	11,62	5,45	8,48	7,68	11,45	17,70	Intérêts des emprunts.
0,22	—	—	—	—	—	—	0,64	—	Autres dépenses patrimoniales.
3,87	5,80	4,88	5,22	4,33	4,25	5,12*	14,97*	6,70	Administration générale.
0,65	0,36	0,60	0,60	0,50	0,27	0,92	1,25	1,00	Frais des régies municipales.
3,35	2,26	1,66	2,62	4,69	2,75	5,16*	20,65*	10,90*	Services d'hygiène et de police sanitaire.
4,80	6,47	5,15	4,82	5,69	5,43	5,92	23,93*	36,70*	Contribution municipale pour les services de police, sapeurs pompiers etc.
—	—	0,07	—	—	—	0,12	—	0,30	Travaux publics.
0,92	1,15	2,65	4,84	2,01*	4,89	0,66	0,16	1,90	Instruction publique.
<b>21,97</b>	<b>28,73</b>	<b>28,22</b>	<b>89,54</b>	<b>26,48</b>	<b>30,10</b>	<b>27,90</b>	<b>89,90</b>	<b>79,50</b>	Cultes.
—	—	—	—	0,44	—	3,90	31,04	31,20	Assistance publique.
0,03	0,63	—	4,25	15,19	6,77	1,02	53,01	3,80	<b>Total des dépenses effectives.</b>
0,40	0,36	1,04	2,65	1,05	0,55	0,90	2,80	1,20	<i>Dépenses extraordinaires (comprises dans le total précédent).</i>
<b>0,43</b>	<b>0,99</b>	<b>1,04</b>	<b>6,90</b>	<b>16,24</b>	<b>7,32</b>	<b>2,92</b>	<b>55,81</b>	<b>5,00</b>	Achat d'immeubles, d'usines etc.
<b>22,40</b>	<b>29,72</b>	<b>29,26</b>	<b>46,44</b>	<b>42,72</b>	<b>37,42</b>	<b>29,82</b>	<b>145,71</b>	<b>84,50</b>	Amortissement des emprunts.
—	—	—	—	—	—	—	—	—	<b>Total du mouvement de capitaux.</b>
—	—	—	—	—	—	—	—	—	<b>Total des dépenses.</b>

**Entrate e Spese delle**

(Per

*Recettes et dépenses des*

(Par

(Segue TAB. N. 3).

ENTRATE E SPESE	S. Pier d'Arena	S. Remo	Sassari	Sarona	Sestri Poënte	Sienna	Spezia	Taranto	Torino
<b>ENTRATA.</b>									
1. Avanzo di amministrazione .....	....	0,95	1,47	1,54	3,14	0,27	—	—	4,19
2. Rendite patrimoniali reali.....	0,41	1,91	0,93	0,67	2,31	0,61	5,50	0,57	2,71
3. » » figurative.....	1,13	1,04	0,75	0,11	1,05	1,00	0,40	0,47	1,10
4. Concorsi dello Stato.....	0,28	1,67	0,60	2,60	1,28	0,95	1,63	3,57	0,73
5. Proventi di aziende industriali .....	—	10,63	1,58	—	—	....	2,03	1,57	0,50
6. » di servizi municipali e diversi.	3,21	2,62	1,88	1,75	2,31	1,52	1,26	0,87	2,60
7. Dazio comunale.....	27,71	26,54	17,27	27,31	25,41	14,91	22,52	8,64	27,91
8. Tasse e diritti.....	2,40	5,42	2,70	1,90	2,59	3,58	3,45	2,53	5,00
9. Sovrimposte.....	2,15	2,67	4,35	1,37	1,78	4,36	4,18	2,49	5,28
10. Entrate eventuali.....	0,40	1,08	0,32	0,17	1,14	5,27	0,68	0,91	2,04
11. Totale Entrate effettive (2 a 10).....	<b>37,69</b>	<b>53,58</b>	<b>30,88</b>	<b>35,88</b>	<b>37,87</b>	<b>32,20</b>	<b>41,65</b>	<b>21,62</b>	<b>47,87</b>
12. Alienazione di beni ecc.....	—	0,30	0,17	0,42	—	....	3,06	0,22	4,31
13. Mutui passivi.....	—	—	—	15,38	27,96	100,20	1,54	5,35	13,60
14. Totale Movimento Capitali (12 + 13)....	—	<b>0,30</b>	<b>0,17</b>	<b>15,80</b>	<b>27,96</b>	<b>100,20</b>	<b>4,60</b>	<b>5,57</b>	<b>17,91</b>
15. Totale Entrate (1 + 11 + 14).....	<b>37,69</b>	<b>54,83</b>	<b>32,02</b>	<b>53,22</b>	<b>68,97</b>	<b>132,67</b>	<b>46,25</b>	<b>27,19</b>	<b>69,97</b>
<b>USCITA.</b>									
16. Disavanzo di amministrazione.....	—	—	—	—	—	—	3,83	—	—
17. Interessi passivi.....	3,29	11,96	3,70	4,63	4,23	5,49	5,61	2,76	4,23
18. Altri oneri patrimoniali.....	1,22	0,75	0,87	1,00	0,90	0,71	1,75	1,03	2,17
19. Spese generali.....	10,13	12,45	10,10	8,78	13,09	11,44	10,25	4,64	11,10*
20. » di aziende industriali.....	—	3,87	0,22	—	—	—	—	0,35	0,10
21. » per polizia e igiene.....	6,09	7,71	3,65	6,72	6,23	4,61	6,45	9,71*	9,06
22. » per sicurezza e giustizia.....	1,08	0,70	0,53	1,00	0,55	0,44	0,52	0,23	1,48
23. » per opere pubbliche.....	3,46	5,54	3,68	6,72*	9,18*	1,63	3,90	2,03*	9,94*
24. » per istruzione pubblica.....	7,42	6,30	5,55	20,77*	12,50*	5,75	7,95	4,55	12,17
25. » per culti.....	....	0,05	—	—	0,05	0,07	0,05	0,05	0,05
26. » per beneficenza.....	3,19	1,58	1,75	1,63	5,77*	3,46	2,10	0,76	1,36
27. Totale spese effettive (17 a 26).....	<b>35,88</b>	<b>50,91</b>	<b>30,05</b>	<b>51,25</b>	<b>52,50</b>	<b>33,60</b>	<b>38,58</b>	<b>26,11</b>	<b>51,66</b>
28. di cui di carattere straordinario.....	—	—	1,65	15,31	12,27	—	3,42	3,75	3,44
29. Acquisto di beni fruttiferi.....	—	—	0,17	1,15	14,19	97,58	1,33	—	15,79
30. Estinzione di debiti.....	1,01	3,92	1,80	0,82	2,28	1,49	2,51	1,08	2,52
31. Totale Movimento Capitali (29 + 30)....	<b>1,01</b>	<b>3,92</b>	<b>1,97</b>	<b>1,97</b>	<b>16,47</b>	<b>99,07</b>	<b>3,84</b>	<b>1,08</b>	<b>18,31</b>
32. Totale Uscite (16 + 27 + 31).....	<b>36,89<sup>1</sup></b>	<b>54,83</b>	<b>32,02</b>	<b>53,22</b>	<b>68,97</b>	<b>132,67</b>	<b>46,25</b>	<b>27,19</b>	<b>69,97</b>

<sup>1</sup> L. 37 mila sono lasciate a disposizione del Consiglio.

**Città italiane nell'anno 1909.**

(abitante).

*Villes italiennes en 1909.*

(habitant).

Trapani	Treviso	Udine	Velletri	Venezia	Vercelli	Verona	Vicenza	Voghera	RECETTES ET DÉPENSES
—	1,22	3,17	—	1,91	1,12	0,07	1,38	2,25	<b>RECETTES.</b>
—	—	—	—	—	—	—	—	—	<b>Excédent de recettes des exercices antérieurs.</b>
3,17	0,60	1,63	6,10	0,76	2,21	1,85	3,36	2,46	Produit des propriétés communales (réel).
0,24	0,73	0,82	0,28	0,81	0,41	0,81	1,30	0,87	» » (figuratif).
2,32	1,40	0,14	5,95	2,10	0,94	0,11	1,48	1,38	Contributions de l'État.
—	....	2,49	—	2,00	0,47	0,47	2,10	0,46	Produit des régies municipales.
0,54	1,22	0,80	0,62	2,84	1,26	3,63	0,90	0,29	Autres contributions, produit de services publics etc.
6,03	17,27	16,11	6,86	29,44	15,00	21,95	16,40	14,46	Octroi (au net de la redevance à l'État).
2,60	3,40	3,93	3,67	3,62	2,71	4,44	2,94	2,36	Impositions et taxes municipales.
2,60	6,05	5,83	2,96	7,07	3,56	4,98	4,04	2,96	Centimes communaux sur les contributions foncières.
0,15	0,13	0,34	1,33	2,56	0,47	0,63	0,66	0,16	Recettes diverses.
<b>17,71</b>	<b>30,80</b>	<b>32,09</b>	<b>27,82</b>	<b>51,20</b>	<b>27,03</b>	<b>38,87</b>	<b>33,18</b>	<b>25,40</b>	<b>Total des recettes effectives.</b>
—	—	1,20	0,28	0,35	0,12	0,90	0,08	0,66	Vente d'immeubles etc.
7,10	—	3,90	22,71	14,27	23,52	—	—	—	Emprunts.
7,10	—	5,10	22,99	14,62	23,64	0,90	0,08	0,66	<b>Total du mouvement de capitaux.</b>
<b>24,81</b>	<b>32,02</b>	<b>40,36</b>	<b>50,81</b>	<b>67,73</b>	<b>51,79</b>	<b>39,84</b>	<b>34,64</b>	<b>28,31</b>	<b>Total des recettes.</b>
—	—	—	—	—	—	—	—	—	<b>DÉPENSES.</b>
3,47	—	—	—	—	—	—	—	—	<b>Déficit des exercices antérieurs.</b>
3,21	0,48	2,20	3,57	3,70	2,50	5,21	3,24	2,25	Intérêts des emprunts.
0,40	1,00	1,10	1,19	0,63	1,12	2,26	0,94	0,57	Autres dépenses patrimoniales.
5,74	9,38	12,14	6,71*	17,72	9,00	10,45	10,10	8,46	Administration générale.
0,42	—	1,75	—	—	—	—	—	—	Frais des régies municipales.
2,79*	6,60	4,73	8,52*	12,40*	3,94	6,08	5,58	4,41	Services d'hygiène et de police sanitaire.
0,13	0,81	0,68	0,39	1,43	0,85	1,15	0,66	0,50	Contribution municipale pour les services de police, sapeurs pompiers etc.
2,24	4,27	3,49	10,04*	5,51*	8,29*	2,26	3,02	2,83	Travaux publics.
2,65	6,70	10,22*	17,91*	10,60*	12,91*	6,87	5,78	5,88	Instruction publique.
0,09	....	0,11	—	0,15	—	0,01	0,24	0,17	Cultes.
0,31	2,38	2,24	1,00	6,35	0,24	4,28	3,74	1,20	Assistance publique.
<b>7,98</b>	<b>31,62</b>	<b>38,66</b>	<b>49,33</b>	<b>58,49</b>	<b>38,85</b>	<b>38,57</b>	<b>33,30</b>	<b>26,27</b>	<b>Total des dépenses effectives.</b>
0,72	—	3,90	24,66	7,45	11,76	—	—	—	<i>Dépenses extraordinaires (comprises dans le total précédent).</i>
2,26	—	0,98	0,39	6,71	11,76	0,28	—	—	Achat d'immeubles, d'usines etc.
1,10	0,40	0,72	1,09	2,53	1,18	0,99	1,34	2,04	Amortissement des emprunts.
<b>3,36</b>	<b>0,40</b>	<b>1,70</b>	<b>1,48</b>	<b>9,24</b>	<b>12,94</b>	<b>1,27</b>	<b>1,34</b>	<b>2,04</b>	<b>Total du mouvement de capitaux.</b>
<b>24,81</b>	<b>32,02</b>	<b>40,36</b>	<b>50,81</b>	<b>67,73</b>	<b>51,79</b>	<b>39,84</b>	<b>34,64</b>	<b>28,31</b>	<b>Total des dépenses.</b>



---

---

## II.

### Situazione patrimoniale e Prestiti municipali

---

**NOTE METODOLOGICHE.** — Vedemmo nel capitolo precedente quante difficoltà si opponessero ad una utile comparazione fra i singoli Comuni in materia di statistica delle *Entrate e Spese di Bilancio*. Le difficoltà si accrescono quando si tratta di comparare fra loro le *Attività* e le *Passività municipali*, anzi, mentre nel primo caso era possibile eliminare con un lungo lavoro di rimaneggiamento del Bilancio, secondo un criterio determinato, la maggior parte di tali difficoltà e rendere omogenee le singole voci, qui può considerarsi pressochè impossibile il conseguimento di questa omogeneità perchè il difetto non sta più nella diversa distribuzione delle singole cifre, ma bensì nel modo diverso in cui da luogo a luogo si ricavano le cifre stesse, nei diversi criteri coi quali si comprendono o si escludono alcune specie di attività. Infatti, anche a prescindere dal fatto che in molte città non esistono ancora inventari particolareggiati e completi e si danno valutazioni del tutto arbitrarie, vi sono categorie di beni, come ad esempio, le gallerie e collezioni storiche od artistiche, o di debiti, come quello per pensioni, che da qualche città sono comprese nella situazione patrimoniale, da altre invece ne sono escluse, mentre alcune attività possono a seconda del diverso modo con cui si considerano, figurare in una o altra voce della situazione medesima: tale, ad esempio, il valore di immobili destinati a servizi pubblici che possono anche ritenersi qualche volta come aziende municipali (mercati, macelli ecc.).

D'altronde non esiste, nè è forse possibile determinare *a priori* come massima generale, un criterio unico di valutazione dei beni comunali. Alcuni sono iscritti colla cifra indicante il prezzo di acquisto o di costo, altri con un valore di stima, altri capitalizzando il reddito vero o presunto. Cosicchè non è dar prova di troppo scetticismo l'affermare che soltanto la cifra indicante i *debiti* offre nelle situazioni patrimoniali municipali, sufficienti garanzie di esattezza e di comparabilità.

Qui peraltro, nel confrontare la massa delle passività alla massa delle attività e particolarmente nel rilevare la frequente e notevole eccedenza di passivo, deve tener presente come la situazione così prospettata, anche se non esistessero le altre cause di errore, non corrisponde allo stato reale delle cose. Infatti di fronte alla massa del debito comunale, sta non tanto la massa delle attività segnate in inventario quanto il valor capitale corrispondente alla somma che il Comune introita anno per anno per tributi (dazio — tasse comunali — sovrimposte) e che rappresenta appunto per i creditori la garanzia principale dei loro crediti.

**LE ATTIVITÀ e PASSIVITÀ DEI COMUNI.** — Tenute presenti le osservazioni sopra riportate circa il valore da attribuirsi alle cifre che andremo esponendo, diamo uno sguardo generale alle condizioni patrimoniali dei nostri Comuni.

Fra i 56 Comuni segnati nella tabella e dei quali si hanno notizie complete, 35 indicano un eccesso di attività sulle passività, 21 un eccesso di passività sulle attività.

Le cifre più elevate di *eccedenza attiva* erano date dalle città di:

Torino con circa 19 milioni e mezzo.  
 Brescia » 3 » »  
 Caltagirone e Reggio Emilia con oltre 3 milioni.  
 Faenza, Cuneo, Novara e Venezia con oltre 2 milioni.

Le cifre più elevate di *eccedenza passiva* dalle città di:

Roma ..... con 166 milioni      Genova ..... con 51 milioni  
 Milano ..... » 73 »      Firenze ..... » 33 mil. e mezzo

Presentano una cifra considerevole di *beni immobili non adibiti ad uso pubblico*:

Milano con quasi 32 milioni      Parma ..... con 3 milioni  
 Torino » 17 »      Alessandria, Caltagirone, Savona  
 Genova » 14 »      con oltre 2 milioni.  
 Roma .. con circa 7 milioni e mezzo

Per quanto riguarda i debiti per *mutui e prestiti* essi presentano le cifre assolute più rilevanti nelle città di:<sup>1</sup>

Roma..... con oltre 211 milioni      Torino ..... con quasi 39 milioni  
 Milano.... con circa 152 »      Bologna ..... con 17 »  
 Genova..... con 68 mil. e mezzo      Livorno ..... » 12 »  
 Firenze... con oltre 46 milioni      Venezia ..... » 11 »

La città di Castrogiovanni non denunzia debito alcuno.

Proporzionatamente al numero degli abitanti le cifre massime sono indicate dalle città di:

Roma..... con L. 385.12 per abit.      Verona ..... con L. 120.59 per abit.  
 Milano..... » 256.94 »      Livorno..... » 112.14 »  
 Genova. .... » 246.86 »      Civitavecchia ... » 108.41 »  
 Firenze..... » 203.15 »      Sassari..... » 106.37 »  
 Bergamo... » 140.— »      Parma ..... » 105.13 »  
 Como..... » 139.58 »      Torino..... » 103.38 »  
 Grosseto.... » 131.55 »      Bologna ..... » 102.06 »

Segnano le cifre minime:

Andria..... con L. 19.85 per abit.      Chioggia..... con L. 11.23 per abit.  
 Brindisi..... » 15.— »      Treviso..... » 10.97 »

<sup>1</sup> Il debito del Comune di Napoli ammontava al 1° Gennaio 1909 a circa 157 milioni.

L'incremento o la diminuzione dell'ammontare complessivo del debito per mutui e prestiti dal 1904 al 1908 in 41 città, di cui si posseggono i dati, è dimostrato dal seguente prospetto:

**Debiti per Mutui e prestiti dal 1904 al 1908.**

CITTÀ	Debito al 31 Dicembre			Differenza fra il 1908 e il 1904	CITTÀ	Debito al 31 Dicembre			Differenza fra il 1908 e il 1904
	1904	1906	1908			1904	1906	1908	
	in migliaia di lire					in migliaia di lire			
Alessandria.	2811	2691	3737	+ 926	Lucca .....	5848	5757	6388	+ 540
Ancona.....	5270	5108	5096	- 174	Marsala ....	1676	1688	3362	+ 1686
Andria.....	1276	1381	1112	- 164	Milano.....	98450	102167	151850	+ 53400
Arezzo.....	1667	1711	1747	+ 80	Modena.....	1645	1611	2374	+ 729
Asti.....	1685	1642	1454	- 231	Monza.....	1659	1810	2621	+ 962
Biella.....	1050	1149	1140	+ 90	Napoli.....	162318	159559	156827	- 5486
Bologna....	18113	15954	17045	- 968	Novara.....	1790	1740	1702	- 88
Brescia....	3980	4567	4565	+ 585	Padova.....	4791	4348	4810	+ 19
Brindisi....	376	334	405	+ 29	Perugia....	2434	2737	2676	+ 242
Castrogiovanni.	—	—	—	—	Pesaro.....	1605	1430	1779	+ 174
Catania.....	8479	9600	9108	+ 629	Pinerolo ...	1092	910	865	- 227
Cesena.....	931	974	1631	+ 700	Ragusa.....	435	987	824	+ 389
Chioggia ...	527	504	493	- 34	Ravenna....	2420	2308	3595	+ 1175
Cremona ...	2653	2667	2536	- 117	Roma.....	217012	214350	211424	- 5578
Cuneo.....	1781	1741	1723	- 58	Salerno....	2711	2574	1617	- 1094
Faenza.....	855	1096	1221	+ 366	Savona.....	4195	4883	4576	+ 381
Ferrara....	3208	3221	3340	+ 132	Spoletto....	1350	1588	1955	+ 605
Firenze....	46579	45107	46318	- 261	Torino.....	20623	26204	38767	+ 18144
Genova.....	70101	68997	68627	- 1474	Venezia....	7266	5794	10983	+ 3617
Grosseto ...	1371	1281	1447	+ 76	Verona.....	7689	7628	9527	+ 1838
Livorno....	12054	11814	12224	+ 170					

Delle 41 città qui esaminate, 26 segnano un incremento di debito, 15 una diminuzione, Castrogiovanni presenta una situazione invariata.

**NUOVI PRESTITI NEL BILANCIO 1907-1908.** — Nel bilancio 1907-1908 furono contratti prestiti da 39 dei 62 Comuni che inviarono le notizie: gli scopi ai quali dovevano servire i 78 prestiti e mutui possono classificarsi nel modo seguente:

Trasformazione di passività precedente.....	N. 17
Costruzione di edifici scolastici.....	11
Opere pubbliche straordinarie.....	18
Impianti o ampliamenti di Aziende municipalizzate o in economia.	23
Sistemazione del debito vitalizio.....	4
Acquisto di aree o edifici.....	3
Sistemazione di uffici comunali.....	1
Sospensione di imposte in seguito a danni di un uragano.....	1

Un prestito, quello di 70 milioni concesso dal Comune di Milano, è destinato a scopi di natura diversa, come può vedersi nel seguente elenco riassuntivo:

Acquisto stabili in diversi quartieri . . . . .	L. 8 900 000
Sistemazioni stradali, piani regolatori, fogne ecc. . . . .	14 000 000
Mercati e Macelli . . . . .	6 000 000
Bagni pubblici e lavatoi . . . . .	1 010 000
Impianti di acqua potabile . . . . .	3 275 000
Impianti tranviari . . . . .	4 480 000
Edifici scolastici . . . . .	8 205 000
Ospizio per cronici . . . . .	3 600 000
Edifici per uffici comunali, caserme ecc. . . . .	5 550 000
Impianto elettrico comunale . . . . .	7 000 000
Case popolari . . . . .	6 000 000
Riordinamento servizi ferroviari . . . . .	1 500 000

Secondo la qualità del creditore, i prestiti suddetti si classificavano nel modo seguente:

Cassa Depositi e Prestiti . . . . .	N. 45
Cassa di Risparmio . . . . .	21
Obbligazioni . . . . .	4
Chirografari . . . . .	3
Monti di Pietà . . . . .	2
Cassa Opere Pubbliche della Sicilia . . . . .	1
Banche e diversi . . . . .	3

**Situazione patrimoniale**

(In migliaia)

*Situation patrimoniale*

(En milliers)

Tab. N. 1.

ATTIVITÀ E PASSIVITÀ	Ales- sandra	Ancona	Andria	Arezzo	Asti	Ber- gamo	Biella	Bologna	Brescia	Briandisi
<b>ATTIVITÀ.</b>										
1. Terreni non adibiti a pubblico uso.	1148	15	370	29	44	—	48	215		2
2. Fabbricati non adibiti a pubblico uso.	982		16	—	300	598	—	333	4804	202
3. Beni stabili destinati a pubblico uso (Scuole, Uffici, Caserme ecc.).	1615	2476	1207	412	1682	1149	742	5838		515
4. Id. ad Aziende o servizi municipalizzati (compreso il macchinario).	—	—	—	—	237	857	—	4444	992	—
5. Diritti e servizi considerati come beni immobili (art. 415 del Cod.).	—	85	8	12	—	86	—	—	26	—
<b>6. Totale Beni Immobili.....</b>	<b>3745</b>	<b>2576</b>	<b>1601</b>	<b>453</b>	<b>2263</b>	<b>2690</b>	<b>790</b>	<b>10830</b>	<b>5822</b>	<b>719</b>
7. Pinacoteche e Musei .....	140	275	—	—	—	403	—	?	2809	13
8. Mobili di ogni genere .....	456	323	8	172	210	87	49	787	320	75
<b>9. Totale Beni Mobili.....</b>	<b>596</b>	<b>598</b>	<b>8</b>	<b>172</b>	<b>210</b>	<b>490</b>	<b>49</b>	<b>787</b>	<b>3129</b>	<b>88</b>
10. Valori pubblici e Crediti diversi..	32	10	23	311	359	.	121	585	658	—
11. Fondi di Cassa.....	197	61	6	5	257	.	46	903	—	16
12. Residui attivi risultanti dal conto finanziario.....	188	1664	636	792	156	.	346	4177	8333	28
<b>13. Totale crediti di bilancio e diversi.</b>	<b>417</b>	<b>1735</b>	<b>665</b>	<b>1168</b>	<b>772</b>	<b>.</b>	<b>513</b>	<b>5665</b>	<b>8991</b>	<b>44</b>
<b>14. Totale attività .....</b>	<b>4758</b>	<b>4909</b>	<b>2274</b>	<b>1633</b>	<b>3245</b>	<b>.</b>	<b>1352</b>	<b>17282</b>	<b>17942</b>	<b>851</b>
<b>PASSIVITÀ.</b>										
15. Prestiti per obbligazioni.....	—	1687	—	—	—	4291	513	7416	—	—
16. Mutui Cassa Depositi e Prestiti..	1225	73	631	1550	142	1750	627	701	3157	204
17. Id. Sezione di Credito comunale e provinciale .....	—	2961	403	—	—	—	—	—	—	—
18. Id. con Casse di Risparmio.....	2472	300	13	197	1312	1653	—	7928	892	—
19. Altri debiti diversi.....	40	75	65	—	—	—	—	1000	516	101
<b>20. Totale debiti per mutui e prestiti.</b>	<b>3737</b>	<b>5696</b>	<b>1112</b>	<b>1747</b>	<b>1454</b>	<b>7694</b>	<b>1140</b>	<b>17045</b>	<b>4565</b>	<b>405</b>
21. Oneri, canoni, livelli, ed altre annualità passive.....	242	49	5	86	—	11	—	70	1526	2
22. Passività diverse .....	—	—	—	—	—	.	10	5012	4	4...
23. Disavanzo di Cassa .....	—	—	—	—	—	.	—	—	362	—
24. Residui passivi risultanti dal conto finanziario.....	301	1718	702	805	323	.	573	4225	7910	23
<b>25. Totale debiti di bilancio e diversi.</b>	<b>301</b>	<b>1718</b>	<b>702</b>	<b>805</b>	<b>323</b>	<b>.</b>	<b>383</b>	<b>9237</b>	<b>8276</b>	<b>23</b>
<b>26. Totale passività .....</b>	<b>4280</b>	<b>6863</b>	<b>1819</b>	<b>2638</b>	<b>1777</b>	<b>.</b>	<b>1523</b>	<b>26352</b>	<b>14367</b>	<b>430</b>
<b>27. Attività (+) o Passività (-) netta.</b>	<b>+ 478</b>	<b>-1954</b>	<b>+ 455</b>	<b>-1005</b>	<b>-1468</b>	<b>.</b>	<b>- 171</b>	<b>-9070</b>	<b>+ 3575</b>	<b>+ 421</b>
28. Debito (n. 20) per abitante .....	51,90	80,88	19,85	35,65	30,28	140,00	60,00	102,06	60,06	15,00

au 31 décembre 1908.

(en lire).

au 31 décembre 1908.

(en francs).

Caltagirone	Castrogiovanni	Catania	Cesena	Chioggia	Civita-vecchia	Como	Cremona	Cunco	ACTIF ET PASSIF
<b>ACTIF.</b>									
1620		932	899	37	35	252	35	250	Terrains non affectés aux services publics.
460	492	755	1025	509	586	384	308	3230	Bâtiments non affectés aux services publics.
1970	121	2328			315	2450	1388		Bâtiments affectés aux différents services publics (Bureaux, écoles etc.).
400	—	250	—	108	205	2177	86	—	Bâtiments et machineries des régies municipales.
—	—	49	—	—	38	—	75	61	Droits divers.
<b>4450</b>	<b>618</b>	<b>4814</b>	<b>1924</b>	<b>654</b>	<b>1179</b>	<b>5263</b>	<b>1892</b>	<b>3541</b>	<b>Total des propriétés immobilières.</b>
50	—	?	101	26	150	—	149	434	Musées et collections d'art.
15	41	?			90	190	259		Mobilier, matériel scolaire etc.
<b>65</b>	<b>41</b>	<b>?</b>	<b>101</b>	<b>26</b>	<b>210</b>	<b>190</b>	<b>408</b>	<b>434</b>	<b>Total des propriétés mobilières.</b>
—	100	—	201	—	—	65	771	2	Valeurs publiques et créances diverses.
40	10	91	4	33	73	881	209	209	Encaisses.
1560	97	3068	618	44	250	907	437	94	Restes à recouvrer sur produits des exercices antérieurs.
<b>1600</b>	<b>207</b>	<b>3162</b>	<b>823</b>	<b>77</b>	<b>323</b>	<b>1633</b>	<b>1417</b>	<b>395</b>	<b>Total des créances diverses et de Budget.</b>
<b>3115</b>	<b>861</b>	<b>7476</b>	<b>2848</b>	<b>757</b>	<b>1742</b>	<b>7106</b>	<b>3717</b>	<b>4289</b>	<b>Total des actifs.</b>
<b>PASSIF.</b>									
—	—	—	—	492	148	—	—	—	Emprunts contre obligations.
80	—	9108	1628	—	1492	103	24	—	Emprunts avec la Caisse de Dépôt de l'Etat.
57	—	—	—	—	—	—	—	1723	Id. avec la Section de Crédit communal.
—	—	—	3	—	153	1044	—	—	Id. avec des Caisses d'Épargne.
—	—	—	—	1	50	4855	2512	—	Dettes diverses.
<b>1227</b>	<b>—</b>	<b>9108</b>	<b>1631</b>	<b>493</b>	<b>1843</b>	<b>6002</b>	<b>2536</b>	<b>1723</b>	<b>Total des emprunts.</b>
7	1	102	37	—	5	36	11	72	Droits et annuités.
—	—	—	—	—	13	552	—	—	Passifs divers.
—	—	—	—	—	—	—	—	—	Déficit de la Caisse.
513	43	2755	576	62	103	820	475	194	Restes à payer sur dépenses constatées dans des exercices antérieurs.
<b>513</b>	<b>43</b>	<b>2755</b>	<b>576</b>	<b>62</b>	<b>206</b>	<b>1372</b>	<b>475</b>	<b>194</b>	<b>Total des dettes diverses et de Budget.</b>
<b>837</b>	<b>44</b>	<b>11865</b>	<b>2244</b>	<b>555</b>	<b>2054</b>	<b>7410</b>	<b>3022</b>	<b>1989</b>	<b>Total des passifs.</b>
<b>275</b>	<b>+ 817</b>	<b>-4889</b>	<b>+ 604</b>	<b>+ 202</b>	<b>- 312</b>	<b>- 304</b>	<b>+ 695</b>	<b>+2291</b>	<b>Excédent de l'Actif (+) ou Déficit (-).</b>
—	—	55,54	33,98	11,23	108,41	139,58	61,85	63,82	Montant des emprunts (n. 20) par habitant.

**Situazione patrimoniale**

(In migliaia)

*Situation patrimoniale*

(En milliers)

(Segue TAB. N. 1).

ATTIVITÀ E PASSIVITÀ	Faenza	Ferrara	Firenze	Genova	Grosseto	Lecco	Livorno	Lucca	Marsala	Milano
<b>ATTIVITÀ.</b>										
1. Terreni non adibiti a pubblico uso.	81	—	—	29	37	110	496	—	151	17335
2. Fabbricati non adibiti a pubblico uso .....	78	558	3066	13630	80	160	482	968	531	14447
3. Beni stabili destinati a pubblico uso (Scuole, Uffici, Caserme ecc.).	1133	1767	—	13411	360	410	4000	2782	2700	30047
4. Id. ad Aziende o servizi municipalizzati (compreso il macchinario).	424	—	6619	—	—	255	1635	—	—	20305
5. Diritti e servitù considerati come beni immobili (art. 415 del Cod.).	53	61	1	—	550	23	—	333	238	651
<b>6. Totale Beni Immobili .....</b>	<b>1774</b>	<b>2386</b>	<b>9686</b>	<b>27070</b>	<b>1027</b>	<b>958</b>	<b>6613</b>	<b>4082</b>	<b>3620</b>	<b>82785</b>
7. Pinacoteche e Musei .....	1850	—	—	2000	700	2	225	—	72	848
8. Mobili di ogni genere .....	250	297	1607	731	105	75	395	116	48	1280
<b>9. Totale Beni Mobili .....</b>	<b>2100</b>	<b>297</b>	<b>1607</b>	<b>2981</b>	<b>805</b>	<b>77</b>	<b>620</b>	<b>116</b>	<b>120</b>	<b>2134</b>
10. Valori pubblici e Crediti diversi..	73	—	790	126	9	1	389	—	23	150
11. Fondi di cassa .....	—	—	483	905	178	19	395	93	17	843
12. Residui attivi risultanti dal conto finanziario.....	137	486	8712	6417	163	27	1310	809	611	2809
<b>13. Totale crediti di bilancio e diversi.</b>	<b>210</b>	<b>486</b>	<b>9985</b>	<b>7448</b>	<b>350</b>	<b>47</b>	<b>2094</b>	<b>902</b>	<b>681</b>	<b>2908</b>
<b>14. Totale attività .....</b>	<b>4984</b>	<b>3169</b>	<b>21278</b>	<b>37449</b>	<b>2182</b>	<b>1082</b>	<b>9327</b>	<b>5100</b>	<b>4421</b>	<b>11400</b>
<b>PASSIVITÀ.</b>										
15. Prestiti per obbligazioni.....	—	767	39660	3482	—	490	—	2060	—	9440
16. Mutui Cassa Depositi e Prestiti ..	158	2531	6462	7967	1278	241	786	30	—	—
17. Id. Sezione di Credito comunale e provinciale.....	—	—	—	57169	—	—	11434	—	3162	4254
18. Id. con Casse di Risparmio.....	1053	42	—	—	169	222	—	4298	—	1203
19. Altri debiti diversi.....	—	—	193	9	—	128	4	—	200	280
<b>20. Totale debiti per mutui e prestiti.</b>	<b>1221</b>	<b>3340</b>	<b>46318</b>	<b>65627</b>	<b>1447</b>	<b>1081</b>	<b>12224</b>	<b>6388</b>	<b>3362</b>	<b>15180</b>
21. Oneri, canoni, livelli ed altre annualità passive.....	29	139	1464	18	—	1	8227	73	54	—
22. Passività diverse.....	—	—	—	—	—	—	2747	—	—	7
23. Disavanzo di Cassa.....	37	4	—	—	—	—	—	—	—	—
24. Residui passivi risultanti dal conto finanziario.....	107	481	7114	19870	340	84	988	874	533	343
<b>25. Totale debiti di bilancio e diversi.</b>	<b>144</b>	<b>485</b>	<b>7114</b>	<b>19870</b>	<b>340</b>	<b>84</b>	<b>3735</b>	<b>874</b>	<b>563</b>	<b>350</b>
<b>26. Totale passività .....</b>	<b>1394</b>	<b>3964</b>	<b>54596</b>	<b>85515</b>	<b>1787</b>	<b>1166</b>	<b>19186</b>	<b>7835</b>	<b>3970</b>	<b>1871</b>
<b>27. Attività (+) o Passività (—) netta.</b>	<b>+2690</b>	<b>— 795</b>	<b>-33318</b>	<b>-51046</b>	<b>+ 395</b>	<b>— 84</b>	<b>-9859</b>	<b>-2235</b>	<b>+ 442</b>	<b>-731</b>
<b>28. Debito (n. 20) per abitante.....</b>	<b>29,07</b>	<b>37,11</b>	<b>203,15</b>	<b>246,86</b>	<b>131,55</b>	<b>90,09</b>	<b>112,14</b>	<b>77,91</b>	<b>53,37</b>	<b>256</b>

al 31 décembre 1908.

di lire).

au 31 décembre 1908.

de francs).

Modena	Monza	Novara	Parma	Pavia	Perugia	Pesaro	Pinerolo	Ragusa		ACTIF ET PASSIF
<b>ACTIF.</b>										
481	186	373	1214	387	14	12	232	2		Terrains non affectés aux services publics.
995	56	868	1622	354	321	213	679	—		Bâtiments non affectés aux services publics.
1144	1575	1695	3408	1009	809	1044	625	533		Bâtiments affectés aux différents services publics (Bureaux, écoles etc.).
57	514	—	357	—	—	—	—	75		Bâtiments et machineries des régies municipales.
—	14	1	—	1	—	55	115	—		Droits divers.
<b>2677</b>	<b>2345</b>	<b>2937</b>	<b>6601</b>	<b>1751</b>	<b>1144</b>	<b>1324</b>	<b>1651</b>	<b>610</b>		<b>Total des propriétés immobilières.</b>
—	—	—	—	141	2237	1000	30	—		Musées et collections d'art.
322	144	281	534	205	162	148	85	69		Mobilier, matériel scolaire etc.
<b>322</b>	<b>144</b>	<b>281</b>	<b>534</b>	<b>346</b>	<b>2399</b>	<b>1148</b>	<b>115</b>	<b>69</b>		<b>Total des propriétés mobilières.</b>
611	353	449	382	804	20	13	37	—		Valeurs publiques et créances diverses.
63	14	243	105	50	—	49	320	4		Encaisses.
845	867	184	2068	1759	208	705	249	201		Restes à recouvrer sur produits des exercices antérieurs.
<b>1519</b>	<b>1234</b>	<b>876</b>	<b>2555</b>	<b>2613</b>	<b>228</b>	<b>767</b>	<b>606</b>	<b>205</b>		<b>Total des créances diverses et de Budget.</b>
<b>4518</b>	<b>3723</b>	<b>4094</b>	<b>9690</b>	<b>4710</b>	<b>3771</b>	<b>3239</b>	<b>2272</b>	<b>884</b>		<b>Total des actifs.</b>
<b>PASSIF.</b>										
—	1534	—	187	2200	—	—	—	—		Emprunts contre obligations.
192	952	1702	3469	—	2657	1181	656	—		Emprunts avec la Caisse de Dépôt de l'État.
—	—	—	—	—	—	—	—	432		Id. avec la Section de Crédit communal.
2151	—	—	1811	—	2	92	209	—		Id. avec des Caisses d'Épargne.
31	135	—	—	975	17	506	—	392		Dettes diverses.
<b>2374</b>	<b>2621</b>	<b>1702</b>	<b>5467</b>	<b>3175</b>	<b>2676</b>	<b>1779</b>	<b>865</b>	<b>824</b>		<b>Total des emprunts.</b>
97	—	—	70	3	26	43	74	6		Droits et annualités.
581	—	9	16	63	235	205	220	—		Passifs divers.
—	—	—	—	—	68	—	—	—		Déficit de la Caisse.
677	894	251	2276	1727	104	734	476	176		Restes à payer sur dépenses constatées dans des exercices antérieurs.
<b>1258</b>	<b>894</b>	<b>260</b>	<b>2292</b>	<b>1790</b>	<b>407</b>	<b>939</b>	<b>696</b>	<b>176</b>		<b>Total des dettes diverses et de Budget.</b>
<b>3729</b>	<b>3515</b>	<b>1962</b>	<b>7829</b>	<b>4968</b>	<b>3109</b>	<b>2761</b>	<b>1635</b>	<b>1006</b>		<b>Total des passifs.</b>
<b>+ 789</b>	<b>+ 208</b>	<b>+ 2132</b>	<b>+ 1861</b>	<b>+ 258</b>	<b>+ 662</b>	<b>+ 478</b>	<b>+ 637</b>	<b>— 122</b>		<b>Excédent de l'Actif (+) ou Déficit (—).</b>
<b>35,43</b>	<b>50,40</b>	<b>30,94</b>	<b>105,13</b>	<b>85,80</b>	<b>39,94</b>	<b>68,42</b>	<b>48,05</b>	<b>22,27</b>		<i>Montant des emprunts (n. 20) par habitant.</i>



**Situazione patrimoniale**

(In migliaia)

(Segue TAB. N. 1).

*Situation patrimoniale*

(En milliers)

ATTIVITÀ E PASSIVITÀ	Ravenna	Beggio Emilia	Rimini	Roma	Rovigo	S. Pier d'Arena	Salerno	Sassari	Savona	Sestri Ponente
<b>ATTIVITÀ.</b>										
1. Terreni non adibiti a pubblico uso	1178	1351		2522	6	340	?	246	1658	723
2. Fabbricati non adibiti a pubblico uso	82	346	1218	5162	90	60	?	189	521	40
3. Beni stabili destinati a pubblico uso (Scuole, Uffici, Caserme ecc.)	1234	1506		32127	263	2350	?	566	3852	901
4. Id. ad Aziende o servizi municipalizzati (compreso il macchinario)	—	332	—	—	12	53	?	1960	195	110
5. Diritti e servitù considerati come beni immobili (art. 415 del Cod.)	310	2157	18	7	29	—	?	93	15	—
<b>6. Totale Beni Immobili</b>	<b>2804</b>	<b>6692</b>	<b>1236</b>	<b>39818</b>	<b>400</b>	<b>2803</b>	<b>2379</b>	<b>3054</b>	<b>6241</b>	<b>1774</b>
7. Pinacoteche e Musei	1131	338	479	—	—	45	—	80	247	2
8. Mobili di ogni genere	—	208	—	3923	194	150	85	128	214	60
<b>9. Totale Beni Mobili</b>	<b>1131</b>	<b>546</b>	<b>479</b>	<b>3923</b>	<b>194</b>	<b>195</b>	<b>85</b>	<b>208</b>	<b>461</b>	<b>62</b>
10. Valori pubblici e Crediti diversi	7	59	99	1663	7	—	8	9	31	40
11. Fondi di cassa	136	—	13	1417	1	491	3	140	656	61
12. Residui attivi risultanti dal conto finanziario	1564	1516	264	13337	80	124	590	539	2700	1359
<b>13. Totale crediti di bilancio e diversi</b>	<b>1707</b>	<b>1575</b>	<b>376</b>	<b>16417</b>	<b>88</b>	<b>615</b>	<b>601</b>	<b>688</b>	<b>3587</b>	<b>1460</b>
<b>14. Totale attività</b>	<b>5642</b>	<b>8813</b>	<b>2091</b>	<b>60158</b>	<b>682</b>	<b>3613</b>	<b>3065</b>	<b>3950</b>	<b>10289</b>	<b>3296</b>
<b>PASSIVITÀ.</b>										
15. Prestiti per obbligazioni	—	—	—	—	—	1940	—	—	3952	14
16. Mutui Cassa Depositi e Prestiti	2423	3201	870	866	265	—	1574	213	440	240
17. Id. Sezione di Credito comunale e provinciale	—	—	—	207408	—	—	—	3263	—	—
18. Id. con Casse di Risparmio	1052	1021	245	1322	65	966	8	—	101	497
19. Altri debiti diversi	120	193	—	1838	—	35	35	779	83	738
<b>20. Totale debiti per mutui e prestiti</b>	<b>3595</b>	<b>4415</b>	<b>1115</b>	<b>211434</b>	<b>330</b>	<b>2941</b>	<b>1617</b>	<b>4255</b>	<b>4576</b>	<b>1489</b>
21. Oneri, canoni, livelli, ed altre annualità passive	71	31	85	—	4	1	25	66	18	1
22. Passività diverse	—	5	25	—	47	—	—	1	764	—
23. Disavanzo di Cassa	—	303	—	—	—	327	—	—	—	—
24. Residui passivi risultanti dal conto finanziario	1572	922	246	14753	81	357	524	261	3223	1320
<b>25. Totale debiti di bilancio e diversi</b>	<b>1572</b>	<b>1230</b>	<b>271</b>	<b>14753</b>	<b>128</b>	<b>684</b>	<b>524</b>	<b>262</b>	<b>3987</b>	<b>1820</b>
<b>26. Totale passività</b>	<b>5238</b>	<b>5676</b>	<b>1471</b>	<b>226187</b>	<b>462</b>	<b>8626</b>	<b>2166</b>	<b>4588</b>	<b>8576</b>	<b>2810</b>
<b>27. Attività (+) o Passività (—) netta.</b>	<b>+ 404</b>	<b>+ 3137</b>	<b>+ 620</b>	<b>-166029</b>	<b>+ 220</b>	<b>- 13</b>	<b>+ 899</b>	<b>- 633</b>	<b>+1713</b>	<b>+ 486</b>
<b>28. Debito (n. 20) per abitante</b>	<b>52,86</b>	<b>66,89</b>	<b>22,30</b>	<b>385,12</b>	<b>33,00</b>	<b>63,93</b>	<b>37,60</b>	<b>106,37</b>	<b>88,00</b>	<b>67,68</b>

al 31 dicembre 1908.  
di lire).

au 31 décembre 1908.  
de francs).

Spoleto	Terni	Torino	Treviso	Venezia	Vercelli	Verona	Via- reggio	Vicenza	ACTIF ET PASSIF
<b>ACTIF.</b>									
281	121	12575		41	358	57	1	—	Terrains non affectés aux services publics.
50	87	4373	950	1711	100	1617	20	—	Bâtiments non affectés aux services publics.
675	871	21652		7822	2456	2808	500	2583	Bâtiments affectés aux différents services publics (Bureaux, écoles etc.).
1515	467	12272	—	2070	135	1800	—	1603	Bâtiments et machineries des régies municipales.
266	196	621	2	—	—	—	—	14	Droits divers.
<b>2787</b>	<b>1742</b>	<b>51493</b>	<b>952</b>	<b>11644</b>	<b>3049</b>	<b>6282</b>	<b>521</b>	<b>4200</b>	<b>Total des propriétés immobilières.</b>
395	100	1851	?	—	—	—	2	—	Musées et collections d'art.
96	162	2525	?	832	216	520	65	251	Mobilier, matériel scolaire etc.
<b>491</b>	<b>262</b>	<b>4376</b>	<b>?</b>	<b>832</b>	<b>216</b>	<b>520</b>	<b>67</b>	<b>251</b>	<b>Total des propriétés mobilières.</b>
98	18	325	26	406	39	1788	—	1	Valeurs publiques et créances diverses.
—	—	605	66	471	59	6	89	12	Encaisses.
189	—	31087	317	6189	927	1749	332	1095	Restes à recouvrer sur produits des exercices antérieurs.
<b>287</b>	<b>18</b>	<b>32017</b>	<b>409</b>	<b>7066</b>	<b>1025</b>	<b>3543</b>	<b>421</b>	<b>1108</b>	<b>Total des créances diverses et de Budget.</b>
<b>3565</b>	<b>2022</b>	<b>87886</b>	<b>1361</b>	<b>19542</b>	<b>4290</b>	<b>10345</b>	<b>1009</b>	<b>5559</b>	<b>Total des actifs.</b>
<b>PASSIF.</b>									
1060	2694	10081	406	2920	—	4269	—	2804	Emprunts contre obligations.
—	—	—	—	4298	73	43	1189	—	Emprunts avec la Caisse de Dépôt de l'Etat.
147	—	—	—	—	—	—	—	—	Id. avec la Section de Crédit communal.
433	55	20987	—	3747	1364	5069	—	—	Id. avec des Caisses d'Épargne.
315	—	7699	—	18	196	146	—	511	Dettes diverses.
<b>1955</b>	<b>2749</b>	<b>83767</b>	<b>406</b>	<b>10983</b>	<b>1633</b>	<b>9527</b>	<b>1189</b>	<b>3315</b>	<b>Total des emprunts.</b>
<b>18</b>	<b>187</b>	<b>482</b>	<b>13</b>	<b>44</b>	<b>679</b>	<b>248</b>	<b>—</b>	<b>26</b>	<b>Droits et annualités.</b>
95	—	672	—	—	—	2	—	2	Passifs divers.
215)	50	—	—	—	—	—	—	—	Déficit de la Caisse.
—	—	28523	312	6383	901	1656	346	835	Restes à payer sur dépenses constatées dans des exercices antérieurs
<b>810</b>	<b>50</b>	<b>29195</b>	<b>312</b>	<b>6883</b>	<b>901</b>	<b>1658</b>	<b>346</b>	<b>837</b>	<b>Total des dettes diverses et de Budget.</b>
<b>2278</b>	<b>2986</b>	<b>63444</b>	<b>781</b>	<b>17410</b>	<b>2213</b>	<b>11433</b>	<b>1535</b>	<b>4178</b>	<b>Total des passifs.</b>
<b>-1287</b>	<b>-964</b>	<b>+19442</b>	<b>+630</b>	<b>+2182</b>	<b>+2077</b>	<b>+1088</b>	<b>-526</b>	<b>+1381</b>	<b>Excédent de l'Actif (+) ou Déficit (-).</b>
<b>72,41</b>	<b>78,54</b>	<b>103,38</b>	<b>10,97</b>	<b>68,22</b>	<b>48,03</b>	<b>120,59</b>	<b>51,70</b>	<b>66,30</b>	<i>Montant des emprunts (n. 20) par habitant.</i>

**NOTE.**

**BERGAMO.** — (10) a (12) e (22) a (24). Non si segnano le cifre corrispondenti alle anticipazioni di cassa essendo allo studio i relativi piani finanziari.

**BOLOGNA.** — (3) Compresi i Beni espropriati per opere pubbliche in L. 718 mila. (4) Comprese L. 510 mila costo di fabbricati per l'officina del gas in corso di costruzione e L. 1.694 mila per capitale impiegato nell'officina del gas, oltre il valore degli immobili. (7) Il valore dei Musei non è stato calcolato. (10) Di cui L. 508 mila per credito verso lo Stato per anticipazioni per costruzione del Palazzo delle Poste. (22) Comprese L. 2.654 mila per residuo debito per conversione delle pensioni a tutto il 1906 e L. 499 mila per capitale corrispondente alle nuove pensioni.

**BRESCIA.** — (8) Comprese L. 160 mila per valore di mobili, arredi e quadri nelle chiese di patronato comunale. (21) Capitale rappresentante in Legati passivi.

**FIRENZE.** — (1) a (3) È in corso di compilazione l'inventario dei Beni immobili comunali.

**MILANO.** — (5) Anticipazione per riscatto del Mercato e Scalo bestiame.

**PINEROLO.** — (5) Canali d'acqua per uso d'irrigazione e industriale.

**RAGUSA.** — (19) Colla Cassa di Soccorso per le opere pubbliche della Sicilia.

**REGGIO EMILIA.** — (5) Di cui L. 636 mila per Beni e diritti in contestazione.

**ROMA.** — (7) I Musei e le Gallerie non hanno valutazione.

**SESTRI PONENTE.** — (12) e (24) Comprese L. 1.080 mila per residuo mutui da contrarsi.

**TERNI.** — (23) (24) Disavanzo amministrativo.

**TREVISO.** — È in corso una revisione generale degli inventari.

**VENEZIA.** — (10) Comprese L. 371 mila della sostanza Carrer.

**VERCELLI.** — (4) Capitale finora impiegato nella costruzione dell'acquedotto. (21) Comprese L. 541 mila valor capitale delle pensioni liquidate.

## Mutui e Prestiti contratti nel biennio 1907-1908.

TAB. N. 2.

*Produit des emprunts dans les années 1907-1908.*

CITTA <i>Villes</i>	Specie del prestito <i>Nature des emprunts</i>	Ammontare <i>Montant</i> lire	Saggio d'intere- sse <i>Interêt</i>	Scadenza della ultima rata <i>Échéance de la dernière annualité</i>	IMPIEGO DEI PRESTITI <i>Destination des emprunts</i>
Alessandria...	Cassa D. e P.	1 120 000	4 ‰	31. 12. 1942	Per acquisto di terreni già appartenenti alla cinta fortificata.
	Soc. Bancaria.	59 000	5 »	in tre rate: 1908 - 1909 1910	Per estinguere un debito portato da sentenza nella lite Lucchini e per completare la spesa di un cavalcavia della ferrovia.
Belluno.....	Cassa D. e P.	48 900	4 »	31. 12. 1938	Per acquisto e adattamento di due case ad uso ufficio comunale e abitazione di un medico.
		18 800	4 »	1. 12. 1943	Per ricostruzione di un ponte.
		152 200	4 »	1. 12. 1943	Per riscatto di debiti onerosi.
		241 151	4 »	31. 12. 1943	Per trasformazione di due mutui precedenti colla stessa Cassa D. e P. al 4,50 e al 5 ‰.
Bergamo.....	Id.	1 750 000	4 »	31. 12. 1958 (a rate bimes.)	Per la municipalizzazione dell'azienda Funicolare e tranvie elettriche.
Biella.....	Id.	500 000	4 »	31. 12. 1920	Per riscatto di debiti onerosi.
	Obbligazioni.	100 000	4 »	31. 12. 1930	Per costruzione di nuovo macello.
Bologna.....	M. di Pietà.	1 000 000	3,90 »	31. 8. 1920	Per prima rata di capitale pagata alla Compagnia di Assicurazione di Milano per la conversione del debito vitalizio.
Catania.....	Cassa D. e P.	3 833 200	4 »	31. 12. 1959	Per riscatto di debiti onerosi.
Catanzaro.....	Id.	1 530 000	4 »	31. 12. 1957	Per pagamento debito verso la Società italiana per condotta di acqua.
	Id.	23 000	4 »	31. 12. 1942	Per riduzione di locali uso uffici postali e telegrafici.
	Id.	30 000	4 »	31. 12. 1942	Per impianto della Scuola Industriale.
Cesena.....	Id.	424 700	4 »	31. 12. 1958	Per L. 344 500 concorso nella costruzione del nuovo ospedale. — L. 23 000 per l'acquisto del Palazzo Masini ad uso di Scuola femminile e L. 55 000 per l'acquisto del Palazzo Guidi ad uso della Scuola Industriale-Professionale maschile.
	Id.	51 000	4 »	31. 12. 1962	Per costruzione acquedotto nella frazione di Santa Marinella.
	Cassa di R.	100 000	6 »	in c. corr.	Per diramazione della conduttura interna dell'acqua potabile (parte prelevata nel 1908 L. 50 mila).
Como.....	C. R. Milano.	400 000	3,20 »	31. 12. 1958	Per la sede della Scuola Nazionale di setificio.
	Cassa D. e P.	78 600	4 »	22. 12. 1917	In corresponsivo della sospensione della sovrimposta comunale sui terreni negli anni 1905 e 1906 in seguito ai danni dell'uragano del 23-6-1905. Lo Stato concorse per 1/3 al pagamento degli interessi. La estinzione è fatta in 60 rate bimestrali con altrettante rate riscuotibili dai contribuenti a cui favore venne concessa la sospensione dell'imposta.
Faenza.....	C. R. di Imola.	88 158	4 5/8 »	—	Per trasformazione del debito vitalizio.
	Cassa D. e P.	2 000 000	4 »	31. 12. 1957	Per costruzione di linee tranviarie e provvista di acqua potabile.
Firenze.....	Id.	424 000	4 »	31. 12. 1958	Per spese d'impianto del servizio di nettezza pubblica in economia.
	Id.	280 000	12 »	31. 12. 1943	Per costruzione di edifici scolastici.
Genova.....	Id.	57 169 000	4 »	31. 12. 1958	Per trasformazione del debito per obbligazioni e del mutuo di 1 milione coll'Opera pia De Ferrari Brignole-Sale.

<sup>1</sup> Testo unico delle disposizioni legislative in materia dei prestiti approvato con R. D. 5 Settembre 1907, n. 751.

CITTÀ Villes	Specie del prestito Nature des emprunts	Ammontare Montant lire	Saggio d'inter- resso Intérêt	Scadenza della ultima rata Échéance de la dernière annualité	IMPIEGO DEI PRESTITI Destination des emprunts
Imola .....	C. R. Imola.	87 000	4 1/2 ‰	15. 7. 1932	Per lavori all'officina del gas (L. 32 000) e per lavori vari (L. 55 000).
	Id.	95 000	4 »	30. 6. 1933	Per lavori stradali e cloache.
	C. R. Bologna.	105 000	4 »	31. 12. 1916	Per impianto termo-elettrico.
Lecco .....	M. P. Bologna.	30 000	5 »	31. 12. 1923	Per ampliamento di officina termo elettrica.
	Cassa D. e P.	210 000	4 »	31. 12. 1943	Per costruzione dell'acquedotto comunale. Lo Stato concorre al pagamento dell'interesse per 1,50 ‰.
Livorno .....	Id.	66 900	4 »	31. 12. 1942	Per acquisto e riduzione di fabbricato ad uso scuole elementari. La differenza fra il detto saggio e quello di 2 ‰ è rimborsata dal Ministero della Pubblica Istruzione.
Marsala .....	Id.	362 000	4 »	31. 12. 1958	Per riscatto di passività flottante.
Milano .....	Id.	70 000 000	4 »	31. 12. 1957	Per lavori di fognatura, per costruzione della rete dell'acqua potabile, per impianto tranvia, per gli impianti elettrici, per opere di piano regolatore. Sul prestito concesso di 70 milioni si sono fatti in due anni soltanto prelievi parziali.
Modena .....	Cassa di R.	300 000	3,50 »	31. 12. 1943	Per costruzione del Palazzo delle Poste.
	Cassa D. e P.	245 400	4 »	31. 12. 1943	Per costruzione di fabbricati scolastici.
Monza .....	Id.	943 500	4 »	31. 12. 1946	Per conversione del prestito del 1905.
	Id.	130 000	4 »	31. 12. 1957	Per ampliamento impianto elettrico.
Parma .....	Id.	274 000	4 »	31. 12. 1957	Per opere straordinarie diverse e a pareggio del bilancio.
	Cassa di R.	620 000	4,25 »	31. 12. 1937	Per assestamento dell'onere delle pensioni.
	Id.	55 000	4,25 »	31. 12. 1937	Per come sopra.
	Cassa D. e P.	450 000	3,50 »	31. 12. 1958	Per costruzione del nuovo foro boario e completamento del macello.
Perugia .....	Cassa di R.	500 000	4,50 »	31. 12. 1933	Per opere pubbliche diverse.
	Cassa D. e P.	120 000	4,25 »	31. 12. 1956	Per l'acquedotto nelle frazioni rurali.
	Id.	120 000	4 »	31. 12. 1957	Per l'estinzione di conto corrente colla Cassa di Risparmio di Pesaro.
Pesaro .....	Id.	133 900	4 »	31. 12. 1959	Per estinzione di passività diverse.
	Id.	19 600	1,50 <sup>1</sup> »	31. 12. 1944	Per costruzione di fabbricato scolastico.
Prato .....	Cassa di R.	100 000	3,60 »	1. 7. 1928	Per costruzione bagni pubblici (L. 52 mila), per saldo specialità (L. 39 mila), per 1 <sup>a</sup> rata del piano regolatore (L. 9 mila).
Ragusa .....	Cassa Soc. Op. Pubbl. Sicilia.	40 000	3 »	31. 12. 1937	Per maggiori spese nei lavori di condotta dell'acqua e dell'impianto elettrico.
Ravenna .....	Cassa D. e P.	513 600	4 »	31. 12. 1958	Per sistemazione di strade.
		68 965	4,50 »	31. 12. 1927	Per opere pubbliche varie.
Rimini .....	Cassa di R.	34 900	4,50 »	31. 12. 1927	Idem.
		34 200	4,50 »	31. 12. 1927	Per costruzione dell'ingresso al Cimitero.
	Cassa D. e P.	23 500	4,25 »	10. 12. 1932	Per il panificio Comunale.
	Id.	242 000	4 »	10. 12. 1958	Per l'unificazione di prestiti e l'affranco di livelli.
Rovigo .....	Id.	53 100	4 »	10. 12. 1943	Per costruzione scuole in due frazioni.
	Cassa di R.	28 650	4,25 »	17. 7. 1917	Per acquisto materiale scientifico Istituto Tecnico.
	Id.	13 500	4,25 »	9. 4. 1914	Per riordinamento stradale di circonvallazione.
	Id.	8 500	4,25 »	9. 4. 1933	Per maggiori lavori al panificio comunale.

<sup>1</sup> Riducibile al 3,92 ‰ con annualità a rate bimestrali.<sup>2</sup> Vedasi nota alla pagina precedente.

(Segue TAB. N. 2).

CITTÀ <i>Villes</i>	Specie del prestito <i>Nature des emprunts</i>	Ammontare <i>Montant</i> lire	Saggio d'inte- resse <i>Intérêt</i>	Scadenza della ultima rata <i>Échéance de la dernière annualité</i>	IMPIEGO DEI PRESTITI <i>Destination des emprunts</i>
Savona .....	Obbligazioni.	260 000	4 %	rimborsabili dal 1916 al 1975	Per i lavori del prolungamento del Corso Cristoforo Colombo.
	Id.	540 000	4 »	rimborsabili dal 1926 al 1985	Per la sistemazione e prolungamento di Via Pietro Giuria.
Spoleto .....	?	360 000	4,70 »	?	Per trasformazione dell'impianto elettrico.
Terni .....	Cassa di R.	58 000	5 »	25. 4. 1925	Per l'acquisto e sistemazione di fabbricato per Scuola Tecnica.
	Cassa D. e P.	725 000	4 »	31. 12. 1942	Per l'impianto dell'officina idro-elettrica comunale.
	Id.	375 000	? .	?	Per il maggior costo della officina suddetta.
	Cassa di R.	1 000 000	4 »	31. 12. 1927	Per saldo importo di obbligazione del prestito 1892 per estrazioni non effettuate dal 1898 al 1902.
Torino .....	Cassa D. e P.	1 717 400	4 »	31. 12. 1942	Per 1 <sup>a</sup> rata del prestito di 22 500 000 per esecuzioni di opere pubbliche.
	Cassa di R.	3 600 000	4 »	31. 12. 1928	Per anticipazione di riscatto di canali per la fognatura.
	Cassa D. e P. Società tranvie Alta Italia.	2 303 000	4 »	31. 12. 1943	Per 2 <sup>a</sup> rata del prestito già indicato, per la esecuzione di opere pubbliche.
Treviso .....	Società tranvie Alta Italia.	2 823 480	4 »	31. 12. 1928	Per riscatto delle linee tranviarie.
	Cassa D. e P.	355 000	4 »	31. 12. 1943	Per opere varie di pubblica utilità.
Venezia .....	Id.	1 300 000	4 »	22. 12. 1942	Per la municipalizzazione del servizio di navigazione interna.
	Id.	2 881 000	4 »	22. 12. 1957	Per trasformazione di vecchi debiti.
Vercelli .....	Id.	550 000	4 »	31. 12. 1959	Per costruzione dell'acquedotto comunale.
Verona .....	Obbligazioni.	3 000 000	3,75 »	rimborsabili 1912-1961	Per provvedere al consolidamento delle pensioni e per diverse opere pubbliche.
Viareggio .....	Cassa D. e P.	33 777	4 »	31. 12. 1941	Per trasformazione di vecchi debiti.
	Id.	1 181 900	4 »	31. 12. 1942	Idem.
Vicenza .....	Chirografario.	300 000	3,60 »	1. 5. 1939	Per ampliamento dell'impianto elettrico.
	Id.	180 487	4 »	1. 5. 1939	Per acquisto di case da abitazione.
	Id.	55 000	4,50 »	in una sola rata il 1. 2. 1911	Per complemento prezzo di dette case.
Viterbo .....	Banco Napoli	70 000	5,75 »	— <sup>1</sup>	Per riduzione di un edificio scolastico.

*Nota.* — Non fu contratto nessun nuovo prestito nel biennio 1907-1908 nei Comuni di Ancona, Arezzo, Asti, Brindisi, Cagliari, Caltagirone, Castrogiovanni, Chioggia, Cremona, Cuneo, Ferrara, Grosseto, Lucca, Mantova, Novara, Pavia, Pinerolo, Reggio Emilia, Roma, Salerno, San Pier d'Arena, Sassari, Sestri Ponente.

<sup>1</sup> Da estinguersi per intero quando sarà concluso il prestito di L. 78 000 colla Cassa Depositi e Prestiti.

### III.

## Tributi comunali.

I dati relativi ai tributi comunali furono in questo volume raccolti in quattro tabelle, di cui due relative al *Dazio di consumo* e due alle *Tasse comunali*. Non si credè utile aggiungere, come nel volume precedente, la tabella relativa alle *Sovrimposte* e quella riassuntiva dei *tributi*, sia perchè tali cifre e tali rapporti sono stati ampiamente svolti al Capitolo I trattando dei *Bilanci comunali*, sia perchè le cifre relative all'anno 1908 (consuntivo) sarebbero state ripetute in gran parte nelle tavole riassuntive aggiunte quest'anno per la prima volta e per un numero assai più grande di Comuni, in fondo al volume.

Nella Tabella n. 1 si sono posti di fronte il *Provento lordo* del Dazio di consumo e la *Spesa di esazione* relativa.

Le cifre dei *Proventi* qui riportate rappresentano il prodotto reale complessivo del Dazio nell'anno 1908, comprendente cioè anche il canone governativo il quale nella tabella dei bilanci al Capitolo I figurava nelle partite di giro.

La somma più rilevante prodotta dal dazio nei 70 Comuni da noi esaminati è quella del Comune di Milano con quasi 20 milioni e mezzo; seguono Roma con oltre 19 milioni, Torino con quasi 15 milioni, Genova con oltre 14 milioni e mezzo, Napoli con 11, Firenze con oltre 7 milioni e mezzo, Venezia con 6 milioni e mezzo, Bologna con 5 milioni, Catania e Livorno con 3 milioni e mezzo.

In cifre assolute si hanno le maggiori *spese di esazione* a Milano con oltre 2 milioni, a Genova con 2 milioni, a Napoli, Torino, Roma con circa 1 milione e mezzo, a Firenze con oltre 1 milione. Il rapporto fra le spese e il provento è molto variabile dati i molteplici elementi che in esso influiscono: l'essere, cioè, il Comune chiuso o aperto; lo svolgimento e la maggiore o minor facilità di sorveglianza della cinta daziaria, il numero delle aperture o barriere, la complessità delle tariffe,<sup>2</sup> il carico delle pensioni ed altri ancora.

<sup>1</sup> Palermo, di cui mancano i dati sulla tabella, riscuote per dazio di consumo in complesso oltre 7 milioni.

<sup>2</sup> Da vari Comuni è stato indicato il numero delle voci di tariffa. Tali voci sono:

in numero inferiore a 25 nei Comuni di **Andria, Belluno, Faenza, Ragusa**:

comprese fra 25 e 50 ad **Arezzo, Cesena, Como, Lecco, Udine, Viterbo**:

fra 50 e 75 a **Brescia, Castrogiovanni, Cuneo, Milano, Monza, Padova, Salerno, San Pier d'Arena**:

fra 75 e 100 ad **Alessandria, Ancona, Bologna, Catanzaro, Lodi, Mantova, Napoli, Novara, Pavia,**

**Perugia, Pesaro, Pinerolo, Reggio Emilia, Sestri Ponente, Venezia, Vercelli, Vicenza**:

fra 100 e 150 ad **Asti, Civitavecchia, Ferrara, Genova, Grosseto, Livorno, Parma, Prato, Rimini,**

**Roma, Savona, Siena, Spoleto, Terni, Torino, Treviso, e Verona**:

oltre 150 a **Cagliari, Firenze, Marsala, Sassari, Spezia, Viareggio**.

Le spese proporzionalmente più elevate si hanno a Marsala ove rappresentano il 44 % del provento e poi, a distanza notevole, ma con cifre superiori al quarto delle entrate, a Caltagirone con 28 %. Rovigo, Salerno e Siena col 27 %.

Le cifre più basse di spese di esazione si verificano in alcuni Comuni aperti: Alessandria, Monza, Lecco, ma anche in vari Comuni chiusi, come Roma col 7.3 % (non compresa però la cifra delle pensioni), Savona, Torino e Verona con cifre comprese fra il 9 e il 10 %.

La *quota media* per abitante (tavola n. 2) sul prodotto dal dazio di consumo risulta nella parte chiusa dei Comuni di gran lunga superiore a quella della parte aperta e presenta un massimo di L. 52.80 a Genova; seguono: Firenze con L. 46.17, Novara con L. 45.92, Torino con L. 43.26, Venezia con L. 40.44, Brescia con L. 40.11. Le quote minori, sempre tenendo conto dei soli Comuni chiusi, sono date da Caltagirone con L. 3.96, Castrogiovanni con L. 4.91, Marsala con L. 7.15.

Questa quota media non dà un criterio esatto dell'aggravio medio di ogni abitante giacchè naturalmente concorrono ad aumentarla gli estranei alla città che soggiornano temporaneamente entro le sue mura: tale concorso di elementi estranei spiega in parte le alte cifre date da alcune grandi città.

In attesa di poter nel prossimo volume raccogliere per tutti i maggiori centri i dati sulla repartizione di proventi del dazio a seconda dei vari generi di consumo da cui derivano, diamo qui qualche notizia più particolareggiata sui redditi daziari dell'anno 1908 per alcuni Comuni che pubblicano Annuari Statistici o Relazioni:<sup>1</sup>

Bologna.	Brescia.
Nel Comune chiuso:	In tutto il Comune:
Vino e uva . . . . . L. 1 990 726	Vino e uva . . . . . L. 892 318
Altre bevande . . . . . 114 734	Altre bevande . . . . . 55 343
Carni . . . . . 1 218 763	Carni . . . . . 386 804
Commestibili vari . . . . . 491 940	Commestibili vari . . . . . 108 964
Sostanze grasse . . . . . 204 894	Sostanze grasse . . . . . 37 659
Combustibili . . . . . 367 307	Combustibili . . . . . 103 358
Foraggi . . . . . 172 705	Foraggi . . . . . 89 008
Materiali da costruzioni . . . . 176 308	Materiali da costruzioni . . . . 88 520
Mobili e articoli diversi . . . . 144 414	Mobili e articoli diversi . . . . 90 193
<i>Totale</i> . . . . . <u>4 891 791</u>	Dazio sul gas e sull'energia elettrica . . . . . 57 152
Nel Comune aperto L. 107 892, di cui L. 26 544 per bevande e L. 60 973 per carni.	<i>Totale</i> . . . . . <u>1 909 319</u>
Dazio sull'energia elettrica L. 80 526.	

<sup>1</sup> Alcune lievi differenze fra i totali qui riportati e quelli indicate sulle tabelle derivano dal diverso modo con cui nei vari documenti esaminati sono considerati alcuni proventi della gestione (multe, diritti ecc.)



**Cuneo.**

In tutto il Comune:

Uva. . . . .	L.	105 888
Vino e altre bevande. . . . .		165 702
Carni. . . . .		115 296
Commestibili vari . . . . .		45 422
Sostanze grasse . . . . .		56 297
Combustibili . . . . .		27 129
Materiali da costruzioni . . . . .		9 675
Mobili e articoli diversi . . . . .		18 472
<i>Totale.</i> . . . .		<u>543 881</u>

**Firenze.**

Nel Comune chiuso:

Bevande (esclusi alcool e liquori) . . . . .	L.	2 926 261
Alcool e liquori . . . . .		85 141
Carni. . . . .		1 751 182
Commestibili vari . . . . .		973 890
Coloniali. . . . .		269 889
Combustibili e saponi. . . . .		693 692
Foraggi . . . . .		151 275
Materiali da costruzioni e mobili . . . . .		399 255
Altri prodotti. . . . .		122 917
<i>Totale del Comune chiuso.</i> . . . .		<u>7 373 502</u>

Comune aperto: L. 393 027 di cui L. 176 287 per carni, L. 171 268 per abbonamenti e L. 44 881 per dazio sui materiali da costruzione.

**Milano.**

Nel Comune chiuso:

Vino e uva. . . . .	L.	10 179 900
Alcool e liquori. . . . .		250 871
Birra e gazzose. . . . .		193 294
Carni ( <i>governat. e addizionale</i> ) . . . . .		3 598 545
Carni ( <i>comunale</i> ) . . . . .		586 154 <sup>1</sup>
Gas illuminante. . . . .		1 156 753
Foraggi. . . . .		700 511
Materiali da costruzioni. . . . .		2 217 023
Generi diversi. . . . .		225 192
<i>Totale.</i> . . . .		<u>19 108 243<sup>2</sup></u>

Nel Comune aperto: L. 589 627, di cui L. 411 846 per dazio sui materiali da costruzione.

**Napoli e Roma.**

(Esercizio 1907-08).

Generi	Napoli	Roma
Vino. . . . .	5 778 865	8 358 772
Alcool . . . . .	141 383	154 932
Carni. . . . .	1 023 528	4 680 286
Olii e burro. . . . .	800 386	953 964
Coloniali . . . . .	925 084	671 963
Combustibili. . . . .	448 148	434 858
Commestibili . . . . .	669 872	1 121 904
Foraggi. . . . .	237 914	489 720
Materie grasse. . . . .	19 909	44 233
Materiali da costruz. . . . .	308 817	578 010
Mobili. . . . .	66 358	114 586
Altri generi e varie. . . . .	315 267	795 986
<i>Comune aperto</i> . . . .	71 126	167 283
<i>Totale</i> . . . . .	<u>10 806 657</u>	<u>18 566 502</u>

<sup>1</sup> Compreso L. 140 600 di dazio sul pesce.

<sup>2</sup> A netto dei rimborsi.

Parma.		Torino.	
Nel Comune chiuso:		Comune chiuso (a netto dei rimborsi):	
Vino e uva. . . . . L.	786 760	Vino e uva . . . . . L.	6 409 185
Altre beyande. . . . .	26 407	Altre bevande. . . . .	240 421
Carni. . . . .	386 052	Carni. . . . .	2 603 818
Olii, burro e grassi . . . . .	42 784	Olio e burro. . . . .	500 704
Commestibili. . . . .	127 973	Commestibili . . . . .	1 171 807
Combustibili. . . . .	134 885	Combustibili. . . . .	715 723
Foraggi. . . . .	65 391	Gas e energia elettrica . . . . .	1 199 981
Materiale da costruzioni e mobili . . . . .	71 597	Foraggi. . . . .	293 900
Diverse. . . . .	25 738	Materiale da costruzione . . . . .	418 810
		Mobili. . . . .	63 002
		Saponi e materie grasse . . . . .	45 137
		Diverse. . . . .	94 708
			<u>13 757 196</u>
		<i>Rimborsi</i> . . . . .	914 323
			<u>14 671 519</u>
	<i>Totale</i> . . . . .		
	<u>1 667 580</u>		
			<i>Totale dazio</i> . . . . .
			14 671 519

Per le due città di Milano e di Firenze diamo qui lo sviluppo del provento complessivo per dazio di consumo governativo, addizionale e comunale dal 1868 al 1908.

Anno	Firenze <sup>1</sup> lire	Milano <sup>2</sup> lire
1868 . . . . .	6 023 937	6 160 295
1870 . . . . .	6 979 816	6 579 193
1875 . . . . .	6 735 249	8 385 115
1880 . . . . .	5 979 238	8 449 132
1885 . . . . .	6 368 227	9 269 247
1890 . . . . .	6 752 271	10 729 987
1895 . . . . .	6 706 767	11 251 400
1900 . . . . .	7 117 030	14 228 463
1905 . . . . .	7 264 419	16 648 960
1906 . . . . .	7 396 460	18 593 293
1907 . . . . .	7 596 806	18 898 772
1908 . . . . .	7 781 676	19 691 978

La *tassa di famiglia*, applicata in 45 dei 69 Comuni da cui si ebbero notizie, dà proventi notevoli a Roma con 1 324 mila lire, a Firenze con oltre mezzo milione, a Bologna con quasi mezzo milione. Nelle altre città non raggiunge le lire 200 mila. Le

<sup>1</sup> A netto dei rimborsi per esportazioni, ma compresi i proventi diversi dell'Azienda del Dazio (L. 15 147 nel 1908).

<sup>2</sup> A netto dei rimborsi. Col 1° settembre 1898 fu compreso entro il Comune chiuso quasi tutto l'antico circondario esterno, riducendosi contemporaneamente il numero dei generi tassati.

quote minime di reddito annuo tassato vanno da L. 400 ad Alessandria, a L. 2000 a Brescia, Livorno, Reggio Emilia, Roma, Spezia e Vicenza.

La *tassa sul valor locativo*, applicata in 17 dei detti Comuni, produce un reddito ragguardevole soltanto a Milano con L. 1 365 mila e a Napoli con quasi 800 mila: negli altri Comuni non giunge mai alle Lire 100 mila. Si noti che in talune città questa tassa viene applicata soltanto come complemento a quella di famiglia per i contribuenti che, pur tenendo un quartiere nel Comune, risiedono altrove. La pigione minima tassata va da L. 161 e L. 175 annue a Biella e Bergamo, a L. 500 a Milano e L. 801 a Roma.

La *tassa sugli esercizi*, applicata in 55 dei detti Comuni, dà quasi 1 milione e mezzo a Milano, L. 365 mila a Genova, L. 177 mila a Bologna, L. 128 mila a Firenze, L. 121 mila a Monza, L. 101 mila a Cremona, non raggiungendo nelle altre città la somma di L. 100 mila.

Le *tassa sulle pubbliche vetture, sulle vetture private e sui domestici* riunite qualche volta in un solo ruolo, danno a Milano circa 266 mila lire, a Napoli (per le sole vetture private) 163 mila, a Roma (per le vetture private e domestici) 149 mila, a Torino 126 mila. Nelle altre città non si raggiungono le lire 100 mila.

La *tassa sul bestiame* dà proventi notevoli a Roma con 245 mila lire, a Ravenna con 173 mila, a Ferrara con quasi 100 mila lire.

La *tassa sulle bestie da tiro, da sella e da soma* a Roma con oltre 300 mila lire, dando altrove cifre di gran lunga inferiore.

La *tassa sui cani* produce un reddito di L. 180 mila a Milano, di L. 81 mila a Torino, di L. 48 mila a Firenze, di L. 44 mila a Genova, di L. 24 mila a Roma, di L. 21 mila a Venezia, di L. 14 mila a Napoli e Livorno.

Le *licenze per alberghi ed esercizi pubblici* danno un provento massimo a Roma con oltre 50 mila lire, a Napoli, Torino e Genova fra le 30 e le 40 mila lire.

La *quota di partecipazione per tasse sui velocipedi e automobili* dà la cifra più rilevante a Milano con oltre 175 mila; seguono Torino con L. 128 mila, Roma con L. 84 mila, Firenze con L. 62 mila, Bologna con L. 58 mila, Genova con L. 35 mila, Padova con L. 30 mila, Brescia, Ferrara, Modena, Parma, Ravenna, Reggio Emilia con cifre comprese fra 20 e 30 mila lire. Scarsi sono i proventi delle città meridionali, non giungendo nemmeno Napoli alle lire 20 mila.

Anche la *tassa sugli spettacoli* dà il provento massimo a Milano con quasi 180 mila lire. Nessun'altra città raggiunge le 100 mila lire.

La *tassa sulla fabbricazione delle acque gazoze* dà il suo massimo provento a Torino (circa L. 80 mila comprese fra i proventi del dazio) e a Milano con oltre L. 70 mila.

La *tassa sulle insegne* dà un alto provento a Roma con L. 266 mila, assai minore altrove.

La *tassa sulle aree fabbricabili* dà circa oltre L. 350 mila a Torino, L. 300 mila a Milano, e circa L. 200 mila a Roma.

Per dare un esempio più particolareggiato dell'applicazione di alcune di queste tasse, riportiamo il quadro della repartizione per categorie dei proventi della *tassa sul valore locativo* a Milano e di quella di *famiglia* a Firenze.

**Tassa sul valore locativo a Milano. Anno 1908**

Categorie di valore locativo imponibile lire	Tassa % /o	Partito n.	Reddito imponibile lire	Ammontare della Tassa lire
500 a 600	4 %	8 132	4 302 759	172 110
601 » 800	4.50 %	6 789	4 711 276	212 009
801 » 1000	5 %	3 762	3 395 305	169 765
1001 » 1500	5.50 %	3 813	4 728 897	260 090
1501 » 2000	6 %	1 480	2 615 400	156 924
2001 » 2500	6.50 %	554	1 271 360	82 639
2501 » 3000	7 %	368	1 041 450	72 902
3001 » 3500	7.50 %	115	575 631	43 173
3501 » 4000	8 %	120	454 705	36 376
4001 » 5000	8.50 %	119	545 750	46 389
5001 » 6000	9 %	55	319 700	28 773
6001 » 7000	9.50 %	32	213 400	20 273
7001 in più	10 %	81	931 335	93 133
<b>Totale</b>		<b>25 480</b>	<b>25 106 968</b>	<b>1 394 556<sup>1</sup></b>

**Tassa di Famiglia a Firenze. Anno 1908.**

Classe	Rendita imponibile lire	Tassa corrispettiva lire	Contribuenti n.	Classe	Rendita imponibile lire	Tassa corrispettiva lire	Contribuenti n.
1	90 000	2 000	22			<i>Riporto N.</i>	1 051
2	80 000	1 724	7	22	8 000	80,50	177
3	70 000	1 462	9	23	7 500	72	94
4	60 000	1 213	8	24	7 000	64	188
5	50 000	978,50	16	25	6 500	56,50	119
6	40 000	757	32	26	6 000	49,50	341
7	35 000	640,50	14	27	5 500	43	168
8	30 000	530	32	28	5 000	37	489
9	25 000	427	31	29	4 500	31,50	358
10	22 000	362	24	30	4 000	26,50	687
11	20 000	318	63	31	3 500	22	684
12	18 000	275,50	60	32	3 000	17,50	1 196
13	16 000	236	75	33	2 800	15,25	285
14	14 000	198	80	34	2 600	13,25	534
15	12 000	163,50	113	35	2 400	11,50	829
16	11 000	144	48	36	2 200	9,75	683
17	10 500	132	27	37	2 000	8	1 528
18	10 000	120	189	38	1 800	6,75	1 116
19	9 500	109,50	33	39	1 600	5,50	999
20	9 000	99	84	40	1 400	4,50	1 708
21	8 500	89,50	61	41	1 300	4	1 459
		<i>Segue N.</i>	1 051			<i>Totale contribuenti N.</i>	14 662

<sup>1</sup> Somma di ruolo non depurata.

## Dazio di Consumo. — Rendite e spese nell'anno 1908.

*Octroi. — Produit et frais de perception en 1908.*

TAB. N. 1.

Nei Comuni segnati con \* l'esercizio del dazio era in appalto, quelli segnati con (a) erano aperti.

CITTA Villes	Perimetro cinta daziaria Périmètre de l'enceinte	Ufizi Bureaux		Personale Personnel					Introito complessivo Produit	Spese di esazione Frais de perception					% delle spese sugli introiti % des frais sur le produit
		di adaziamento de perception	di semplice passaggio endement pour le passage	amministr. e di cassa des bureaux et de caisse	visitat. controlli ec. services actifs	inservienti de fatigue	Guardie gardes de l'octroi	Totale Total		per stipendi traitements et indemnités	per pensioni pensions	per mantenimento cinta e ufizi entretiens des bâtiments et des bureaux	altre spese autres frais.	Totale Total	
	metri	n.	n.	n.	n.	n.	n.	lire	lire	lire	lire	lire	lire	lire	
Alessandria...	(a)	2	—	8	5	1	42	56	767 378	51 855	—	10 245	—	62 100	8.1
Ancona.....	8000	14	5	26	19	—	118	163	1 277 069	290 916	38 766	1 100	16 898	277 680	21.7
Andria.....	(a)	2	—	6	12	1	8	27	115 149	16 082	470	—	1 216	17 768	15.4
Arezzo.....	4000	3	3	10	—	2	23	35	311 758	47 985	17 899	459	7 165	73 508	23.6
Asti.....	6000	6	7	5	1	2	45	53	481 084	62 000	—	2 000	2 000	66 000	13.7
Bari.....	8300	11	1	52	7	2	143	204	2 046 643	238 884	10 000	—	19 319	268 203	13.1
Belluno.....	(a)	—	—	4	—	1	—	5	128 511	11 089	—	—	2 432	13 521	10.5
Bergamo.....	(a)	—	—	5	1	1	13	20	526 913	27 000	31 289	104	5 355	63 748	12.1
* Biella <sup>1</sup> .....	(a)	—	—	•	•	•	•	•	159 471	10 300	—	—	6 824	17 124	10.7
Bologna.....	20000	27	18	116	13	336	465	5 091 228	706 244	•	4 194	67 473	•	777 911	15.2
Brescia.....	10000	10	5	42	—	139	181	1 909 319	179 050	37 615	38 351	11 6257	•	371 273	19.4
* Brindisi.....	3525	6	10	16	3	2	34	55	307 484	39 648	—	—	11 020	50 668	16.4
* Cagliari.....	10000	15	14	26	14	2	77	119	148 5141	124 795	—	—	41 508	166 303	11.2
Caltagirone...	2000	6	18	9	8	1	41	59	141 327	36 992	—	500	2 159	39 651	28.0
Castrogiovanni...	4120	8	—	4	3	1	12	20	120 599	15 120	—	—	3 953	19 073	15.8
Catania.....	12000	20	15	10	26	24	336	456	3 590 404	517 644	74 155	—	59 003	650 802	18.1
Catanzaro.....	—	5	3	—	56	—	—	56	470 757	46 140	—	6 147	—	52 287	11.1
Cesena.....	(a)	2	—	5	—	—	5	10	137 231	18 406	12 029	—	1 907	32 342	23.5
* Chioggia.....	(a)	—	—	—	—	—	—	—	8 3000	—	—	—	—	—	—
Civitavecchia.	4000	7	9	11	—	1	32	44	481 389	67 892	—	—	12 500	80 392	16.7
Como.....	(a)	2	—	7	—	—	19	26	485 474	39 670	11 640	—	18 890	70 200	14.4
Cremona.....	6000	4	—	5	—	—	17	22	634 828	67 498	47 097	—	27 654	142 249	22.4
Cuneo.....	7000	7	3	7	2	1	33	43	548 883	52 301	—	—	9 870	62 171	11.3
Faenza.....	(a)	2	—	4	—	—	5	9	185 950	13 417	20 303	—	1 685	35 405	19.1
Ferrara.....	9500	5	1	11	28	1	32	72	1 215 569	137 372	26 989	1 317	26 410	192 088	15.7
Firenze.....	16410	21	7	160	118	—	244	522	7 766 529	774 422	417 435	12 359	83 672	1 287 958	16.5
Genova.....	24447	40	85	93	177	12	424	706	14 677 678	1 539 331	341 523	81 427	96 319	2 058 600	14.0
Grosseto.....	2000	2	—	6	—	—	8	14	137 680	27 000	5 000	200	300	32 500	23.6
Imola.....	(a)	1	—	6	1	1	4	12	110 506	18 684	—	—	1 597	20 281	18.4
Lecco.....	(a)	—	—	1	1	—	—	2	74 800	1 840	—	—	60	1 900	2.5
Livorno.....	11250	16	6	73	—	15	147	235	3 565 837	433 592	206 220	4 510	88 828	733 150	20.5
Lucca.....	5000	6	—	29	38	13	27	107	1 039 219	146 431	60 000	—	22 901	229 332	22.0
Mantova.....	5000	8	7	9	26	1	52	88	1 026 023	102 293	11 355	1 500	18 000	133 148	13.0

<sup>1</sup> In appalto al Consorzio fra gli esercenti. <sup>2</sup> Non compreso l'ammontare delle pensioni. <sup>3</sup> Col 1° settembre 1908 fu allargata la Cinta daziaria. <sup>4</sup> Spese per l'allargamento della Cinta. <sup>5</sup> Col 1° luglio tutto il Comune fu dichiarato aperto. <sup>6</sup> Dal 1° luglio è rimasto un solo ufficio. <sup>7</sup> Personale nel 2° semestre 1908. <sup>8</sup> Compresa L. 15619 per studi per l'abolizione del Dazio murato e compensi al personale licenziato. <sup>9</sup> L'Agente per la riscossione ha diritto al 15 % dei proventi avventizi. <sup>10</sup> Di cui L. 51000 per pigioni figurative. <sup>11</sup> Fondo di previdenza.

(Segue TAB. N. 1).

CITTA Villes	Perimetro cinta daziaria Périmètre encintée	Ufizi Bureaux		Personale Personnel						Introito complessivo Produit	Spese di esazione Frais de perception					Totale Total	% delle spese sugli introiti % des frais sur le produit		
		metri	n.	n.	n.	n.	n.	n.	n.		n.	lire	lire	lire	lire			lire	lire
Marsala	5410	7	—	13	25	2	63	103	207 097	83 368	—	5 360	3 202	91 930	44.3				
Milano	25460	39	17	166	14	4	735	919	20 415 614	1 381 041	289 168	54 510	42 193	2 146 656	10.5				
Modena	5000	5	2	9	17	1	40	67	1 092 594	103 225	4 600	400	7 555	115 780	10.6				
Monza	(a)	2	—	4	2	1	16	23	406 505	28 475	—	—	6 064	34 539	8.5				
Napoli <sup>1</sup>	24354	22	24	217	20	683	920	11 214 306	1 327 740	—	—	195 700	—	1 523 447	13.6				
Novara	5400	8	12	15	—	—	58	73	923 038	85 928	—	16 461	—	102 389	11.1				
Padova	10000	10	3	7	34	1	91	133	2 106 993	223 050	—	2 199	15 503	240 752	11.4				
Parma	7435	6	1	22	12	—	83	117	1 680 765	201 123	22 851	678	14 513	239 165	14.2				
Pavia	6064	5	2	68	9	—	77	104	1 078 439	131 520	27 557	400	12 000	171 477	15.9				
Perugia	9800	9	5	18	4	1	47	70	817,881	107 078	15 595	2 767	25 485	151 825	18.5				
Pesaro	6600	7	3	14	—	1	37	52	436 118	69 120	8 174	420	11 049	88 763	20.3				
* Pinerolo	6100	14	—	6	—	—	30	36	354 000	—	—	—	—	—	—				
Prato	3200	6	—	14	38	1	10	63	429 012	71 338	17 664	1215	5 307	95 524	22.2				
Ragusa	(a)	1	—	2	3	—	3	8	45 017	5 487	—	—	121	5 008	12.4				
Ravenna	(a)	—	—	8	—	—	9	17	253 352	28 457	—	—	1 817	30 274	11.9				
Reggio Emilia	4000	5	1	3	20	1	37	61	779 151	95 676	4 646	263	2 464	103 049	13.2				
Rimini	8000	11	7	23	2	—	65	90	595 065	123 352	9 081	693	12 535	145 661	24.5				
Roma <sup>5</sup>	34000	18	—	210	14	28	466	718	19 302 205	1 143 335	—	126 800	132 510	1 402 645	7.3				
Rovigo	5000	4	12	5	8	1	35	49	243 006	555 448	19 0	50	9 114	67 662	27.8				
* Salerno	8000	12	14	25	15	2	65	107	526 854	68 545	—	30 986	—	99 531	27.8				
San Pier d'Arena	7200	10	7	20	—	—	98	118	1 422 934	186 241	34 770	1 450	1 600	224 071	15.7				
Sassari	5800	8	6	22	—	—	74	96	710 496	80 250	—	—	3 912	84 162	11.8				
Savona	30000	10	6	9	—	1	72	82	1 531 688	130 540	—	2 500	9 845	142 885	9.3				
Sestri Ponente	5226	9	10	11	—	—	50	61	616 474	80 257	—	—	9 871	90 128	14.6				
Siena	6667	10	1	24	19	11	40	94	898 096	143 311	91 060	93	12 719	247 183	27.5				
Spezia	14680	30	35	11	31	2	186	230	1 881 315	266 624	—	30 570	—	297 194	15.8				
Spoleto	1200	6	—	1	6	1	19	27	259 650	26 151	3 994	1 500	5 437	37 08	14.2				
Terni	10500	8	—	9	3	5	37	54	722 893	76 452	14 984	300	4 751	96 487	13.3				
Torino	16190	28	13	92	28	24	352	406	14 946 519	948 430	347 706	43 258	82 402	1 421 796	9.5				
Treviso	4200	4	3	10	15	1	34	60	724 421	88 045	6 391	10 180	—	104 616	14.4				
Udine	5870	8	4	9	17	1	61	88	978 899	126 363	7 250	2 840	9 640	146 093	15.0				
* Venezia <sup>7</sup>	42000	15	20	32	80	8	352	472	6 588 500	547 362	—	355 686	—	903 048	13.7				
Vercelli	4920	7	20	18	7	2	56	78	692 930	95 370	—	—	7 467	102 837	14.8				
* Verona	12500	11	—	7	56	—	106	169	2 607 435	229 065	95 000	22800	—	256 865	9.8				
Viareggio	7800	5	11	14	21	6	49	90	439 144	94 539	—	5 500	3 514	103 553	23.5				
Vicenza	6073	9	2	39	25	1	54	120	1 102 138	150 358	16 428	26 954	—	193 740	17.6				
Viterbo	(a)	3	—	8	2	1	7	18	262 881	20 950	4 799	273	2 000	28 022	10.6				

<sup>1</sup> Di cui L. 101,807 per vestiario alle guardie daziarie e L. 80,000 per spese d'indole generale. <sup>2</sup> Esercitato direttamente dal Governo. <sup>3</sup> Compresa la somma di L. 13,154 quota del Comune per la Cassa di Previdenza. <sup>4</sup> Somma netta versata dall'appaltatore. <sup>5</sup> Esercitato direttamente dal Governo. <sup>6</sup> Visitatrici. <sup>7</sup> Comprende insieme anche il Comune di Murano; l'appalto garantisce al Consorzio il Canone minimo di L. 4,530,000. La cointeressenza sui redditi oltre il Canone e le spese calcolate in L. 800,000, è stabilita per il Consorzio nel 90 % sulle prime L. 200,000 e nell' 85 % sugli ulteriori importi con la clausola limitativa per l'appaltatore al quale per cointeressenza non può percepire più dell' 1 % del reddito lordo. <sup>8</sup> Di cui L. 212,000 all'appaltatore. <sup>9</sup> Contributo Cassa Previdenza. <sup>10</sup> All'appaltatore.

**Dazio di Consumo.**

Tab. N. 2.

**Prodotto del dazio governativo e comunale nell'anno 1908.**

CITTÀ <i>Villes</i>	Comune chiuso <i>Dans l'enceinte</i>				Comune aperto <i>Hors de l'enceinte</i>			
	dazio governativo	dazio addizionale	dazio comunale	Totale	dazio governativo	dazio addizionale	dazio comunale	Totale
	<i>gouvernemental</i>	<i>additionnel</i>	<i>communal</i>	<i>Total</i>	<i>gouvernemental</i>	<i>additionnel</i>	<i>communal</i>	<i>Total</i>
	lire	lire	lire	lire	lire	lire	lire	lire
Alessandria .....	—	—	—	—	315 755	70 800	380 823	767 378
Ancona .....	496 684	365 164	342 498	1 204 346	38 476	19 029	15 218	72 723
Andria .....	—	—	—	—	59 243	19 370	36 536	115 149
Arezzo .....	202 291	65 473	19 039	286 803	18 454	6 247	254	24 955
Asti .....	187 370	93 182	176 428	456 980	4 830	2 248	17 026	24 104
Bari .....	931 445	515 452	580 184	2 027 081	11 034	5 962	2 555	19 561
Belluno .....	—	—	—	—	88 395	34 170	5 946	128 511
Bergamo .....	—	—	—	—	333 806	88 841	104 266	526 913
Biella .....	—	—	—	—	74 629	42 314	42 527	159 470
Bologna .....	3 196 438	501 959	1 554 960	5 253 357	63 591	26 089	18 212	107 892
Brescia .....	887 602	330 896	506 269	1 724 767	144 114	25 854	14 583	184 551
Brindisi .....	177 152	91 218	38 314	305 684	1 200	600	—	1 800
Cagliari .....	687 822	337 942	455 755	1 481 519	2 414	1 207	—	3 621
Caltagirone .....	101 323	11 153	26 291	138 767	1 972	361	227	2 560
Castrogiovanni .....	62 549	31 274	24 120	117 943	1 739	869	48	2 656
Catania .....	1 710 158	834 727	971 907	3 516 792	15 786	7 943	49 883	73 612
Catanzaro .....	197 140	120 590	116 465	434 195	22 099	10 543	3 920	36 562
Cesena .....	—	—	—	—	88 832	38 424	9 974	137 230
Chioggia .....	—	—	—	—	26 705	56 295		83 000
Civitavecchia .....	198 007	143 498	128 770	470 275	7 409	—	3 704	11 113
Como .....	—	—	—	—	339 786	65 061	80 627	485 474
Cremona <sup>3</sup> .....	149 175	60 542	137 728	347 445	184 833	60 190	42 360	287 383
Cuneo .....	341 632	89 392	82 447	620 471	9 483	4 716	14 213	28 412
Faenza .....	—	—	—	—	97 876	34 835	53 239	185 950
Ferrara .....	512 595	205 369	345 317	1 063 282	97 992	42 018	12 277	152 237
Firenze .....	3 614 642	1 426 516	2 332 344	7 373 502	234 447	76 920	81 660	393 027
Genova .....	5 475 117	3 780 816	5 345 405	14 601 338	28 329	14 047	33 963	76 339
Grosseto .....	65 860	31 770	29 266	126 896	5 400	3 052	2 331	10 783
Imola .....	—	—	—	—	86 134	21 186	3 185	110 505
Lecco .....	—	—	—	—	26 667	13 333	34 800	74 800
Livorno .....	1 764 279	715 541	959 055	3 438 875	83 337	22 966	20 659	126 962
Lodi .....	211 555	56 361	134 685	402 601	8 147	4 053	17 259	29 464
Lucca .....	398 543	175 187	250 751	824 481	135 873	56 673	22 192	214 738
Mantova .....	463 718	224 769	336 463	1 024 950	614	307	152	1 073
Marsala .....	61 071	42 414	89 634	193 119	5 596	3 489	4 893	13 978

(a) Per l'abolizione del dazio sui farinacci e per la soppressione della cinta.

<sup>3</sup> I rimborsi per eventuali restituzioni vengono prelevati sugli incassi di giornata e non figurano sui risultati finali.

*Octroi.*

*Produit de l'octroi en 1908.*

Totale del provento <i>Total général</i>	Rimborsi per esportazioni <i>Remboursements</i>	Provento netto <i>Produit net</i>	Canone al Governo <i>Redevance à l'État</i>	Resto netto a pro del Comune <i>Profit net pour la Commune</i>	Compensi (a) e sussidi governativi <i>Subventions de l'État</i>	Quota per abitante par habitant		CITTÀ <i>Villes</i>
						nel Comune chiuso dans l'enceinte lire	nel Comune aperto hors l'enceinte lire	
767 378	1 096	766 282	293 300	472 982	147 896	10.64		Alessandria
1 277 069	12 573	1 264 496	259 072	1 005 424	91 865	32.21	2.80	Ancona
115 149	—	115 149	45 174	69 975	193 266	2.05		Andria
311 758	—	311 758	84 594	227 164	—	23.90	0.68	Arezzo
481 084	—	481 084	144 021	337 063	4 237	22.84	—	Asti
2 046 642	—	2 046 642	388 090	1 658 552	173 374	25.66	3.26	Bari
128 511	—	128 511	32 000	96 511	15 023	5.84		Belluno
526 913	—	526 913	144 541	382 372	75 124	9.58		Bergamo
159 470	—	159 470	45 220	114 250	18 982	9.40		Biella
5 361 249	281 040	5 080 209 <sup>2</sup>	1 169 704	3 910 505	45 814	35.77	3.85	Bologna
1 909 318	—	1 909 318	448 316	1 461 002	109 314	40.11	5.60	Brescia
307 484	—	307 484	69 137	238 347	61 470	13.29	0.45	Brindisi
1 485 140	—	1 485 140	286 836	1 198 304	63 600	27.95	1.81	Cagliari
141 327	—	141 327	—	—	—	3.96	0.25	Caltagirone
120 599	—	120 599	21 675	98 924	4 418	4.21	2.65	Castrogiovanni
3 590 404	—	3 590 404	778 844	2 811 560	714 948	24.94	3.20	Catania
470 757	—	470 757	93 451	377 306	85 430	18.87	4.06	Catanzaro
137 230	—	137 230	33 406	103 824	21 658	2.86		Cesena
83 000	—	83 000	—	83 000	—	2.68		Chioggia
481 388	—	481 388	66 448	414 940	42 975	24.73	—	Civitavecchia
485 474	—	485 474	125 123	360 351	135 287	11.29		Como
634 828	1 145	633 683	247 171	386 512	118 089	3		Cremona
648 883	106 497	542 386	106 703	435 683	28 878	38.78	2.58	Cuneo
185 950	160	185 790	63 841	121 949	16 345	4.42		Faenza
1 215 519	—	1 215 569	339 259	876 310	80 897	30.38	2.76	Ferrara
7 766 529 <sup>4</sup>	—	7 766 529	1 956 494	5 810 035	84 982	46.17	5.46	Firenze
14 677 677	421 005	14 256 672	2 108 500	12 148 172	676 391	52.80		Genova
137 679	50	137 629	27 327	110 302	15 224	25.37	1.79	Grosseto
110 505	—	110 505	51 265	59 240	20 679	3.35		Imola
74 800	—	74 800	26 667	48 133	—	6.23		Lecco
3 565 837	2 170	3 563 667	915 281	2 648 386	396 291	39.05	6.04	Livorno
432 065	—	432 065	101 973	330 092	6 403	21.19	2.94	Lodi
1 039 219	—	1 039 219	260 495	778 724	55 689	39.26	3.76	Lucca
1 026 023	34 269	991 754	228 702	763 052	76 299	35.34	—	Mantova
207 097	—	207 097	48 275	158 822	30 354	7.15	0.38	Marsala

<sup>2</sup> Più L. 11 019 di proventi diversi.

<sup>3</sup> Il Comune è tutto aperto dal 1° Luglio 1908.

<sup>4</sup> A netto dei rimborsi in L. 89 901.



(Segue TAB. N. 2).

CITTÀ <i>Villes</i>	Comune chiuso <i>Dans l'enceinte</i>				Comune aperto <i>Hors de l'enceinte</i>			
	dazio governativo	dazio addizionale	dazio comunale	Totale	Dazio governativo	dazio addizionale	dazio comunale	Totale
	<i>gouvernemental</i>	<i>additionel</i>	<i>communal</i>	<i>Total</i>	<i>gouvernemental</i>	<i>additionel</i>	<i>communal</i>	<i>Total</i>
lire	lire	lire	lire	lire	lire	lire	lire	
Milano .....	9 625 759	4 812 880	5 387 348	19 825 987	109 419	40 011	440 197	589 627
Modena .....	563 368	171 951	277 555	1 012 874	41 364	15 088	23 268	79 720
Monza .....	—	—	—	—	247 134	64 749	94 622	406 505
Napoli .....	5 772 667	2 938 150	2 382 774	11 143 591	47 204	21 339	2 262	70 805
Novara .....	282 551	147 891	307 338	737 780	103 668	37 502	44 088	185 258
Padova .....	956 768	573 196	429 864	1 959 828	103 805	34 210	9 150	147 165
Parma .....	804 743	443 266	426 472	1 674 481	3 839	3 445	—	6 284
Pavia .....	603 198	—	384 326	987 524	•	•	•	90 915
Perugia .....	389 406	183 707	193 810	766 923	33 799	12 502	4 657	50 958
Pesaro .....	166 964	78 954	178 319	424 237	7 198	3 207	1 474	11 879
Pinerolo .....	•	•	•	•	•	•	•	•
Prato .....	208 617	80 619	81 691	370 927	23 396	7 935	26 753	58 084
Ragusa .....	—	—	—	—	26 572	13 246	5 198	45 016
Ravenna .....	—	—	—	—	147 771	64 380	41 200	253 351
Reggio Emilia .....	349 289	145 092	220 296	714 677	30 751	29 718	4 005	64 474
Rimini .....	292 919	140 100	120 605	553 624	24 057	11 000	6 384	41 441
Roma .....	10 714 808	4 294 956	4 118 489	19 128 253	125 012	48 940	—	173 952
Rovigo .....	98 896	60 777	68 088	227 761	9 772	4 000	1 472	15 244
Salerno .....	219 223	120 084	145 542	484 849	19 505	9 753	12 747	42 005
San Pier d'Arena ..	543 897	457 471	421 565	1 422 933	—	—	—	—
Sassari .....	358 873	147 304	200 068	706 245	4 250	—	—	4 250
Savona .....	730 100	320 326	481 262	1 531 688	—	—	—	—
Sestri Ponente .....	281 875	120 033	214 566	616 474	—	—	—	—
Siena .....	447 602	170 951	233 806	852 360	32 935	12 801	—	45 736
Spezia .....	837 787	739 006	261 742	1 838 535	—	—	42 780	42 780
Spoleto .....	124 479	62 240	49 642	236 361	15 703	7 580	6	23 289
Terni .....	317 851	158 423	223 100	699 374	11 993	5 997	5 529	23 519
Torino .....	•	•	•	14 671 519	•	•	•	275 000
Treviso .....	301 185	151 997	184 064	637 246	48 337	24 149	14 688	87 174
Udine .....	478 124	305 605	75 387	859 116	72 318	31 395	16 069	119 782
Venezia .....	3 556 618	1 766 544	1 264 215	6 587 377	758	365	—	1 123
Vercelli .....	255 095	140 668	233 742	629 505	24 896	11 957	26 672	63 425
Verona .....	1 243 764	631 216	573 897	2 448 877	99 751	54 809	3 997	158 557
Viareggio .....	192 647	93 357	144 090	432 094	1 621	811	4 618	7 050
Vicenza .....	465 492	230 301	218 309	914 102	124 189	44 918	18 928	188 035
Viterbo .....	—	—	—	—	171 927	62 331	28 623	262 881

(a) Per l'abolizione del dazio sui farinacei e per la soppressione della cinta.

<sup>1</sup> Differenza fra il ricavato del dazio e la spesa complessiva sostenuta dallo Stato per la gestione daziaria.

<sup>2</sup> Somma versata dall'appaltatore.

Totale del provento <i>Total général</i>	Rimborsi per esportazioni <i>Remboursements</i>	Provento netto <i>Produit net</i>	Canone al Governo <i>Radevance à l'État</i>	Resto netto a pro del Comune <i>Profit net pour la Commune</i>	Compensi (a) e sussidi governativi <i>Subventions de l'État</i>	Quota per abitante par habitant		CITTÀ <i>Villes</i>
						nel Comune chiuso <i>dans l'enceinte</i>	nel Comune aperto <i>hors l'enceinte</i>	
lire	lire	lire	lire	lire	lire	lire	lire	
20 415 614	723 637	19 691 977	3 626 278	16 065 699	—	34.35	16.85	Milano
1 092 594	14 771	1 077 823	335 554	742 269	42 501	35.43	2.04	Modena
406 505	—	406 505	80 007	326 498	39 856	7.81		Monza
11 214 396	—	11 214 396	—	13 215 000	3 441 709 <sup>1</sup>	18.71		Napoli
923 038	2 956	920 042	168 579	751 463	—	45.92	4.87	Novara
2 106 993	75 267	2 031 726	564 007	1 467 719	79 830	35.55	3.87	Padova
1 680 765	—	1 680 765	412 472	1 268 293	24 443	32.83	6.28	Parma
1 078 439	—	1 078 439	231 373	847 066	92 432	37.98	8.26	Pavia
817 881	7 168	810 713	162 903	647 810	51 672	34.53	1.13	Perugia
436 116	—	436 116	81 725	354 391	16 439	24.95	1.32	Pesaro
354 000	—	354 000 <sup>2</sup>	81 495	272 505	23 246	• •		Pinerolo
429 011	1 399	427 612	123 023	304 589	1 792	23.10	1.41	Prato
45 016	—	45 016	13 756	31 260	19 041	1.22		Ragusa
253 351	—	253 351	115 679	137 672	97 943	3.71		Ravenna
779 151	3 669	775 482	158 723	616 759	45 393	37.42	1.37	Reggio Emilia
595 065	—	595 065	97 421	497 644	—	29.13	1.34	Rimini
19 302 205	111 369	19 190 836	—	16 099 995 <sup>3</sup>	—	36.78	5.43	Roma
243 005	253	242 752	43 001	199 751	16 557	37.91	3.81	Rovigo
526 854	—	526 854	150 582	376 272	141 178	16.72	3.00	Salerno
1 422 933	104 309	1 318 624	131 992	1 186 632	81 201	28.66		San Pier d'Arena
710 495	—	710 495	162 869	557 626	79 623	19.62	1.06	Sassari
1 531 688	28 714	1 502 974	156 652	1 346 322	126 705	28.90		Savona
616 474	15 924	600 550	52 083	548 467	26 479	27.30		Sestri Ponente
898 096	4 221	893 873	249 276	644 597	26 978	31.41	3.26	Siena
1 881 315	125 815	1 755 500	223 676	1 531 824	115 033	21.94		Spezia
259 650	11 937	247 713	56 688	191 025	694	20.40	1.45	Spoletto
722 893	550	722 343	87 707	634 636	13 591	30.38	1.96	Terni
4 946 519	914 323	4 032 196	2 808 260	11 223 936	235 424	43.26	4.83	Torino
721 420	—	724 420	169 218	555 202	38 867	33.54	4.84	Treviso
978 893	942	977 956	225 546	752 410	—	31.78	8.55	Udine
6 538 500	77 186	6 511 414	1 315 421	5 195 993	335 632	40.44		Venezia
692 930	—	692 930	135 381	557 549	13 146	33.13	4.23	Vercelli
2 607 434	5 898	2 601 536	729 770	1 871 766	—	37.58	11.32	Verona
439 144	2 133	437 011	51 285	385 726	17 323	23.88	1.41	Viareggio
1 102 137	4 000	1 098 137	200 521	897 616	53 035	36.40	7.52	Vicenza
262 881	—	262 881	86 673	176 208	63 055	11.95		Viterbo

<sup>1</sup> La spesa complessiva sostenuta dallo Stato per la gestione daziaria del Comune di Roma risulta, comprendendovi la somma passata al Comune, di L. 17 442 640.

<sup>2</sup> Compreso il Comune di Murano.

**Tassa di famiglia, sul valor locativo**

*Taxes municipales: de famille, sur les loyers*

Tab. N. 3.

CITTÀ <i>Villes</i>	Tassa di famiglia <i>Taxe de famille</i>							Tassa <i>Taxe</i>	
	Classi <i>Catégories</i>	Con- tribuenti <i>Contri- buables</i>	Reddito imponibile <i>Rente imponible</i>				Provento <i>Produit</i>	Classi <i>Catégories</i>	Con- tribuenti <i>Contri- buables</i>
			Minimo <i>Minimum</i>		Massimo <i>Maximum</i>				
			Lire	Tassa relativa <i>Taxe lire</i>	Lire	Tassa relativa <i>Taxe lire</i>			
n.	n.					lire	n.	n.	
Alessandria.....	21	6 711	400	3	12 000	600	123 400	—	—
Ancona.....	32	4 221	501-600	3	30 001	1000	102 194	7	25
Andria.....	22	1 727	801	7.50	20 001	1000	68 496	—	—
Arezzo.....	38	3 815	600	4	16 000	400	52 561	—	—
Asti.....	—	—	—	—	—	—	—	—	—
Belluno.....	18	784	1000	4	16 001	200	13 268	—	—
Bergamo.....	—	—	—	—	—	—	—	7	3 594
Biella.....	22	2 022	901	1.50 %	50 000	750	63 000	9	870
Bologna.....	39	9 785	1200	7.20	80 000	2000	490 795	—	—
Brescia.....	31	2 304	2000	10	40 000	1200	176 839	—	—
Cagliari.....	—	—	—	—	—	—	—	6	3 984
Castrogiovanni..	—	—	—	—	—	—	—	—	—
Catania.....	—	—	—	—	—	—	—	—	—
Catanzaro.....	30	•	800	1	14 000	100	19 927	—	—
Cesena.....	22	1 798	801	5	15 001	800	60 538	—	—
Chioggia.....	•	•	•	•	•	•	13 556	—	—
Civitavecchia....	—	—	—	—	—	—	—	—	—
Como.....	35	3 067	1000	5	—	400	95 385	6	4 85
Cremona.....	25	2 198	1400	6	50 001	1200	145 715	—	—
Faenza.....	51	2 304	800	4	40 000	2000	43 583	—	—
Ferrara.....	36	3 639	1200	5	100 000	600	60 192	—	—
Firenze.....	41	14 662	1300	4	90 000	2000	522 003	12	265
Genova.....	—	—	—	—	—	—	—	—	—
Grosseto.....	24	1 200	800	4	6 000	200	15 000	—	—
Imola.....	—	—	—	—	—	—	—	—	—
Lecco.....	18	1 202	1001	5	30 000	500	33 210	—	—
Livorno.....	32	2 524	2001	14	80 001	1100	123 793	—	—
Lucca.....	64	10 208	800	4	32 000	800	168 413	7	47
Mantova.....	17	2 367	1000	2	45 000	500	48 792	—	—
Marsala.....	36	2 357	1400	0.35 %	15 000	6.75 %	68 830	—	—
Milano <sup>2</sup> .....	—	—	—	—	—	—	—	13	25 425

<sup>1</sup> Cifra approssimativa essendo tuttora pendenti molti reclami.

<sup>2</sup> La tassa di famiglia fu applicata nell'anno 1909.

**e sugli esercizi nell'anno 1908.**

*et sur les exercices en 1908.*

sul valor locativo <i>sur les loyers</i>					Tassa sugli esercizi <i>Taxe sur les exercices</i>							CITTÀ <i>Villes</i>
Pigione imponible <i>Loyer imponible</i>				Provento <i>Produit</i>	Classi <i>Catégories</i>	Con- tribuenti <i>Contri- buables</i>	Reddito imponible <i>Rente imponible</i>				Provento <i>Produit</i>	
Minima <i>Minimum</i>		Massima <i>Maximum</i>					Minimo <i>Minimum</i>		Massimo <i>Maximum</i>			
Lire	Tassa relativa <i>Taxe</i> lire	Lire	Tassa relativa <i>Taxe</i> lire	lire	n.	n.	Lire	Tassa relativa <i>Taxe</i> lire	Lire	Tassa relativa <i>Taxe</i> lire	lire	
—	—	—	—	—	18	1 856	500	6	9 000	600	68 313	<b>Alessandria</b>
400-500	16	1001	100	1 861	20	3 081	—	6	—	400	58 510	<b>Ancona</b>
—	—	—	—	—	17	526	250	5	8 001	400	6 474	<b>Andria</b>
—	—	—	—	—	20	3 580	700	5	8 000	300	19 852	<b>Arezzo</b>
—	—	—	—	—	10	1 483	400	4	30 000	200	14 196	<b>Asti</b>
—	—	—	—	—	17	568	—	4	—	250	11 526	<b>Belluno</b>
175	4 %	1001	10 %	99 332	20	3 274	—	5	—	400	80 199	<b>Bergamo</b>
161	4 %	900	10 %	14 900	28	1 150	401	4 %	25 000	250	19 900	<b>Biella</b>
—	—	—	—	—	30	4 981	1000	10	50 000	1000	176 705	<b>Bologna</b>
—	—	—	—	—	24	1 331	1200	6	15 000	600	56 589	<b>Brescia</b>
201	4 %	1001	10 %	74 546	9	1 879	250	5	5 001	200	37 340	<b>Cagliari</b>
—	—	—	—	—	20	573	200	5	8 000	400	8 886	<b>Castrogiovanni</b>
—	—	—	—	—	20	1 800	10	•	1 000	•	850 00 <sup>1</sup>	<b>Catania</b>
—	—	—	—	—	15	•	100	1	400	15	2 709	<b>Catanzaro</b>
—	—	—	—	—	20	924	300	5	25 001	400	16 085	<b>Cesena</b>
—	—	—	—	—	•	•	•	•	•	•	11 350	<b>Chioggia</b>
—	—	—	—	—	20	848	—	4	—	200	16 500	<b>Civitavecchia</b>
200	5 %	701	10 %	15 751	20	1 925	500	5	—	400	62 902	<b>Como</b>
—	—	—	—	—	20	2 517	—	5	—	400	101 242	<b>Cremona</b>
—	—	—	—	—	20	1 122	401	5	6 001	400	16 941	<b>Faenza</b>
—	—	—	—	—	15	2 148	800	8	20 000	250	45 737	<b>Ferrara</b>
400	4 %	5001	10 %	27 440	27	4 985	1500	10	100 000	1000	12 7486	<b>Firenze</b>
—	—	—	—	—	30	11 000	900	10	36 001	1000	365 000	<b>Genova</b>
—	—	—	—	—	15	720	501	3	1 000	150	7 800	<b>Grosseto</b>
—	—	—	—	—	—	—	—	—	—	—	—	<b>Imola</b>
—	—	—	—	—	14	905	800	3	—	150	20 000	<b>Lecco</b>
—	—	—	—	—	25	2 744	—	8	—	800	88 946	<b>Livorno</b>
200	4 %	1400	10 %	1 707	24	2 642	462	6	15 000	600	62 291	<b>Lucca</b>
—	—	—	—	—	16	1 223	1000	5	12 000	400	40 145	<b>Mantova</b>
—	—	—	—	—	20	819	•	•	•	•	12 449	<b>Marsala</b>
500	4 %	7001	10 %	1 365 673	25	31 571	—	10	—	1000	1 460 612	<b>Milano</b>

(Segue TAB. N. 3).

CITTA <i>Villes</i>	Tassa di famiglia <i>Taxe de famille</i>							Tassa <i>Taxe</i>	
	Classi <i>Catégories</i>	Con- tribuenti <i>Contri- buables</i>	Reddito imponibile <i>Rente imposable</i>				Provento <i>Produit</i>	Classi <i>Catégories</i>	Con- tribuenti <i>Contri- buables</i>
			Minimo <i>Minimum</i>		Massimo <i>Maximum</i>				
			Lire	Tassa relativa <i>Taxe</i> lire	Lire	Tassa relativa <i>Taxe</i> lire			
n.	n.					lire	n.	n.	
Modena.....	27	4 810	1200	4.50	100 000	1000	102 538	7	56
Monza.....	—	—	—	—	—	—	—	7	1740
Napoli.....	—	—	—	—	—	—	—	1	39879
Novara.....	—	—	—	—	—	—	—	—	—
Padova.....	40	4 095	1400	6	100 000	1000	103 454	10	72
Parma.....	20	3 899	1000	3	40 001	500	68 956	—	—
Pavia.....	13	1 600	1501	4	15 000	200	48 658	—	—
Perugia.....	48	6 390	601	2.91	30 001	300	90 198	—	—
Pesaro.....	55	2 271	600	3	30 001	500	46 984	—	—
Prato.....	44	•	800	4	20 000	600	763 74	—	—
Ragusa.....	16	•	800	3	15 000	600	23 595 <sup>1</sup>	—	—
Ravenna.....	40	3 200	800	0.50 a 5 %	20 750	5 %	71 391	—	—
Reggio Emilia...	43	1 179	2001	10	40 001	500	38 499	—	—
Rimini.....	30	1 893	800	0.625 %	12 000	5 %	62 815	—	—
Roma.....	42	21 944	2000	10	100 000	2000	1 324 681	10	450
Rovigo.....	—	—	—	—	—	—	—	—	—
Salerno.....	—	2 954	801	1 %	—	—	50 000	—	—
S. Pier d'Arena..	—	—	—	—	—	—	—	—	—
Sassari.....	19	2 131	801	6.25	20 001	250	30 000	—	—
Siena.....	27	3 655	1000	4	25 000	600	74 108	5	50
Spezia.....	22	2 026	2000	6	40 000	400	29 671	—	—
Spoleto.....	49	2 337	600	3	20 000	400	36 001	7	37
Terni.....	67	2 454	750	2.50	15 800	300	27978	—	—
Treviso.....	30	1 700	1201	2	30 001	300	25 000	—	—
Udine.....	22	2 029	1601	4	25 001	300	57 109	4	26
Venezia.....	23	6 224	1500	0.50	100 001	125	37 182	—	—
Vercelli.....	—	—	—	—	—	—	—	—	—
Verona.....	—	—	—	—	—	—	—	5	1423
Viareggio.....	22	•	700	5	8 000	100	30 992	—	—
Vicenza.....	8	1 446	2000	0.25 %	—	1 %	40 098	—	—
Viterbo.....	20	1 361	730	7	2 000	300	37 130	—	—

Nei Comuni di Brindisi, Caltagirone, Cuneo, Pinerolo, Savona, Sestri Ponente, Torino nessuna miglia e di quella sugli esercizi.

<sup>1</sup> Nel Bilancio 1909 il contingente della tassa di famiglia è stato elevato a L. 62000.

<sup>2</sup> Queste cifre non rappresentano il reddito imponibile ma l'entità economica complessiva.

sul valor locativo <i>sur les loyers</i>					Tassa sugli esercizi <i>Taxe sur les exercices</i>							CITTÀ <i>Villes</i>
Pigione imponible <i>Loyer imponible</i>				Provento <i>Produit</i>	Classi <i>Catégories</i>	Con- tribuenti <i>Contri- buables</i>	Reddito imponible <i>Rente imponible</i>				Provento <i>Produit</i>	
Minima <i>Minimum</i>		Massima <i>Maximum</i>					Minimo <i>Minimum</i>		Massimo <i>Maximum</i>			
Lire <i>Tassa relativa Taxe lire</i>	Tassa relativa <i>Taxe lire</i>	Lire <i>Tassa relativa Taxe lire</i>	Tassa relativa <i>Taxe lire</i>				Lire <i>Tassa relativa Taxe lire</i>	Tassa relativa <i>Taxe lire</i>	Lire <i>Tassa relativa Taxe lire</i>	Tassa relativa <i>Taxe lire</i>		
250	10	1001	10%	1 969	—	—	—	—	—	—	—	Modena
220	4%	1001	10%	45 426	24	2099	361	6	—	600	120 645	Monza
400	2%	—	2%	793 376	—	—	—	—	—	—	—	Napoli
—	—	—	10%	—	20	1830	600	5	25 001	400	28 810	Novara
300	4%	4000	—	6 757	15	4166	—	2	—	250	33 165	Padova
—	—	—	—	—	20	1268	1000	5	20 001	4000	25 150	Parma
—	—	—	—	—	15	1634	—	5	20 001	300	19 358	Pavia
—	—	—	—	—	—	—	—	—	—	—	—	Perugia
—	—	—	—	—	17	919	400	4	8 001	250	11 966	Pesaro
—	—	—	—	—	24	?	800	6	12 001	600	28 297	Prato
—	—	—	—	—	16	?	500	5	90 001	400	8 985	Ragusa
—	—	—	—	—	24	1800	600	6	—	600	30 002	Ravenna
—	—	—	—	—	18	1434	1500	6	60 000	400	21 462	Reggio Emilia
—	—	—	—	—	20	1139	500	1%	8 000	250%	23 768	Rimini
801	4%	6001	10%	93 000	—	—	—	—	—	—	—	Roma
—	—	—	—	—	32	458	400	0.50%	12 060	1.25%	96 86	Rovigo
—	—	—	—	—	18	728	1000	5	40 000	300	9 236	Salerno
—	—	—	—	—	14	?	500	5	100 000	400	26 000	S. Pier d' Arena
—	—	—	—	—	—	—	—	—	—	—	—	Sassari
240	4%	840	10%	1 879	20	1391	500	5	15 000	400	24 592	Siena
—	—	—	—	—	13	2538	—	6	—	300	48 747	Spezia
400	4%	3001	10%	2 877	20	440	1000	4	10 000	250	8 148	Spoleto
—	—	—	—	—	20	970	600	5	20 000	400	13 920	Terni
—	—	—	—	—	15	1100	301	5	21 000	400	23 000	Treviso
401	4%	1001	10%	1 934	18	1300	801	3	30 001	360	26 670	Udine
—	—	—	—	—	15	3500	1501	10	60 001	350	97 217	Venezia
—	—	—	—	—	17	973	800	5	25 000	200	17 713	Vercelli
450	4%	1201	10%	74 766	20	2696	—	6	•	600	70 670	Verona
—	—	—	—	—	20	•	500	5	•	150	23 297	Viareggio
—	—	—	—	—	12	764	2000	5	•	400	16 086	Vicenza
—	—	—	—	—	—	—	—	—	—	—	—	Viterbo

delle tre tasse è applicata. Nel Comune di Sestri Ponente è allo studio l'applicazione della tassa di fa-

**Provento delle tasse**

*Produit des taxes*

TAB. N. 4.

CITTÀ <i>Villes</i>	Famiglia (a) valor locativo (b) e esercizi (c)  <i>de famille (a) sur les loyers (b) et sur les exercices (c)</i>	Publiche	Vetture	Domestici	Bestiame	Bestie da tiro
		vetture o barche  <i>sur les voitures publiques</i>	private  <i>sur les équipages</i>	sur <i>sur les domestiques</i>	sur <i>sur le détail</i>	da sella e da soma  <i>sur les bêtes de selle et de somme</i>
	lire	lire	lire	lire	lire	lire
Alessandria...	a, c 191 726	4 545	7 500	2 178	—	—
Ancona.....	a, b, c 162 565	3 368		4 410	48 793	2 460 <sup>1</sup>
Andria.....	a, c 74 970	340	9 575	1 939	13 138	—
Arezzo.....	a, c 72 413	371	3 193	2 813	—	—
Asti.....	c 14 196	267	2 717	1 755	110	6 959
Belluno.....	a, c 24 794	368	1 015	757	12 674	—
Bergamo.....	b, c 179 531	10 933		—	—	7 748
Biella.....	a, b, c 102 800	1 600	645	2 031	—	—
Bologna.....	a, c 667 500	4 872	16 743	17 331	39 577	
Brescia.....	a, c 233 428	960	8 220	3 318	—	3 278
Brindisi.....	—	652	2 126	1 191	14 503	—
Cagliari.....	b, c 111 886	—	2 200	5 010	—	—
Caltagirone.....	—	—	—	—	—	—
Castrogiovanni.....	c 8 886	110	365	1 325	14 015	—
Catania.....	c 85 000	1 381	24 538	19 800	—	10 421
Catanzaro.....	a, c 22 636	279	305	924	8 820	—
Cesena.....	a, c 76 623	386	9 040	1 626	53 900	—
Chioggia.....	a, c 24 856	1 549		—	—	4 985
Civitavecchia.....	c 16 500	—	—	—	15 000	—
Como.....	a, b, c 174 038	5 805		4 523	3 926	—
Cremona.....	a, c 246 957	—	6 684	6 837	—	—
Cuneo.....	—	2 197		—	—	—
Faenza.....	a, c 60 524	270	5 632	1 347	68 870	—
Ferrara.....	a, c 105 929	—	22 388	7 403	97 758	—
Firenze.....	a, b, c 676 929	6 099	67 661		—	—
Genova.....	c 365 000	6 611	9 190	47 000	6 918	33 335
Grosseto.....	a, c 22 800	—	1 270	—	18 000	—
Lecco.....	a, c 53 200	3 445		—	—	—
Livorno.....	a, c 212 739	1 000	12 363	16 598	—	—
Lucca.....	a, b, c 232 411	5 400	6 040	4 098	—	—
Mantova.....	a, c 88 937	10 990		—	—	—
Marsala.....	a, c 81 279	280	4 920	711	22 236	—
Milano.....	b, c 2 826 285	53 430	72 821	139 516	—	51 740
Modena.....	a, b 104 507	1 400	11 200	5 300	37 716	—
Monza.....	b, c 165 071	664	4 494	2 246	—	—

<sup>1</sup> Sui cavalli di lusso e di comodo.

<sup>2</sup> Compresa L. 16 934 per tassa sulle insegne.

**comunali nell'anno 1908.**

*communales en 1908.*

Cani <i>sur les chiens</i> lire	Licenze per alberghi ecc. <i>Patentes pour les hôtels etc.</i> lire	Velocipedi e automobili (compartecipazione) <i>sur les bicyclettes et automobiles (50% du montant)</i> lire	Spettacoli <i>sur les spectacles publics</i> lire	Fabbricazione acque gassose <i>sur la fabrication des eaux gazeuses</i> lire	Totale <i>Total</i> lire	CITTÀ <i>Villes</i>
7 289	2 374	17 908	6 092	3 813	243 425	Alessandria
3 622	602	4 620	4 000	9 000	243 440	Ancona
1 538	228	40	—	—	101 768	Andria
981	618	3 995	949	300	85 633	Arezzo
2 245	—	6 256	4 161	4 000	42 666	Asti
1 800	627	2 568	862	450	45 915	Belluno
1 805	—	7 927	4 512	1 800	220 256	Bergamo
1 765	2 061	5 968	1 963	3 775	122 608	Biella
10 230	7 086	58 294	41 868	13 000	876 551	Bologna
3 070	9 377	21 732	6 918	5 125	295 426	Brescia
1 072	585	252	696	900	21 977	Brindisi
4 780	2 672	2 606	4 880	8 000	142 034	Cagliari
—	139	120	25	150	434	Caltagirone
484	205	20	—	240	25 650	Castrogiovanni
—	3 411	1 390	8 377	5 579	159 947	Catania
—	936	465	867	806	36 038	Catanzaro
657	437	6 160	1 010	993	150 832	Cesena
832	400	1 496	—	—	34 118	Chioggia
600	—	690	286	445	33 521	Civitavecchia
6 110	—	9 448	1 752	6 355	211 957	Como
4 195	—	12 141	5 031	—	281 845	Cremona
1 662	1 586	5 917	1 151	2 700	15 213	Cuneo
494	307	12 319	1 144	820	151 787	Faenza
5 151	2 633	29 453	5 635	3 250	279 650	Ferrara
47 712	20 029	62 418	36 587	4 918	922 353	Firenze
41 175	35 876	35 091	70 479	39 903	710 512*	Genova
1 430	611	1 604	274	566	46 555	Grosseto
1 720	358	6 333	668	1 100	66 824	Lecco
14 775	5 977	11 813	18 239	7 750	301 254	Livorno
2 230	2 119	9 922	1 035	—	263 255	Lucca
—	—	15 032	5 077	1 250	121 286	Mantova
410	187	425	585	730	111 763	Marsala
180 005	—	175 779	178 235	70 485	4 101 012*	Milano
3 412	1 846	24 922	3 807	2 544	196 654	Modena
5 639	2 657	11 690	1 346	2 002	196 809	Monza

\* Compreso L. 52 716 di tassa sulle insegne e L. 300 000 di tassa sulle aree fabbricabili.



(Segue TAB. N. 4).

CITTA <i>Villes</i>	Famiglia (a) valor locativo (b) e esercizi (c)		Pubbliche vetture o barche  <i>sur les voitures publiques</i>	Vetture private  <i>sur les équipages</i>	Domestici  <i>sur les domestiques</i>	Bestiame  <i>sur le bétail</i>	Bestie da tiro da sella e da soma  <i>sur les bêtes de selle et de somme</i>
	<i>de famille (a) sur les loyers (b) et sur les exercices (c)</i>						
	lire						
Napoli.....	b	796 376	—	163 236	—	—	—
Novara.....	c	28 810	—	3 800	1 064	—	—
Padova.....	a, b, c	143 376	—	36 171		—	—
Palermo.....	—	—	—	—	—	—	—
Parma.....	a, c	94 106	780	4 161	7 249	—	—
Pavia.....	a, c	68 016	950	2 500	4 255	—	—
Perugia.....	a	90 198	267	3 070	3 444	66 107	—
Pesaro.....	a, c	58 950	—	3 491		23 806	—
Pinerolo.....	—	—	532	685	1 276	—	—
Prato.....	a, c	104 671	517	4 702	1 603	—	—
Ragusa.....	a, c	32 580	16	415	671	—	—
Ravenna.....	a, c	101 393	675	8 850	2 117	173 282	—
Reggio Emilia.....	a, c	59 961	555	8 498	2 316	—	—
Rimini.....	a, c	86 583	3 193		1 800	62 532	—
Roma.....	a, b	1 417 681	—	148 766		244 907	302 587
Rovigo.....	c	9 686	3 577			4 192	—
Salerno.....	a, c	59 236	4 000		1 144	—	—
S. Pier d'Arena.....	c	26 000	70	780	2 455	477	4 158
Sassari.....	a	30 000	—	700	1 600	—	—
Savona.....	—	—	2 000	840	5 450	—	—
Sestri Ponente.....	—	—	—	—	986	—	—
Siena.....	a, b, c	100 579	—	5 350	6 215	—	—
Spezia.....	a, c	78 418	1 590	465	4 153	—	9 480
Spoletto.....	a, b, c	47 026	1 300	900	800	42 297	—
Terni.....	a, c	41 898	840	2 155	1 416	9 735	—
Torino.....	—	—	14 727	37 453	73 885	—	—
Treviso.....	a, c	48 000	1 000	6 400	4 200	—	—
Udine.....	a, b, c	85 773	1 951	6 537	5 118	—	—
Venezia.....	a, c	134 399	170 <sup>5</sup>	8 793 <sup>6</sup>	—	—	—
Vercelli.....	c	17 713	190	1 699	2 521	—	—
Verona.....	b, c	145 436	1 005	11 691	9 518	—	—
Viareggio.....	a, c	54 289	670	220	850	—	—
Vicenza.....	a, c	56 184	1 492	7 449	3 732	3 897	
Viterbo.....	—	37 130	320	516	—	28 077	—

<sup>1</sup> Compresa L. 776 di tassa sulle insegne.

<sup>2</sup> Compresa L. 266 430 per tassa sulle insegne, mostre, vetrine e L. 201 416 di tassa sulle aree fabbricabili.

Cani <i>sur les chiens</i> lire	Licenze per alberghi ecc. <i>Patentes pour les hôtels etc.</i> lire	Velocipedi & automobili (compartecipazione) <i>sur les bicyclettes et automobiles (50 % du mon- tant)</i> lire	Spettacoli <i>sur les spectacles</i> lire	Fabbricazione acque gassose <i>sur la fabrication des eaux gazewses</i> lire	Totale <i>Total</i> lire	CITTÀ <i>Villes</i>
14 000	40 000	16 535	—	—	1 030 197	Napoli
5 394	2 328	11 371	3 613	—	56 380	Novara
10 075	4 910	30 108	7 786	4 920	237 346	Padova
—	—	—	—	—	—	Palermo
3 325	—	22 067	4 368	2 800	138 856	Parma
3 345	3 031	11 366	2 444	3 300	99 257	Pavia
2 200	1 913	4 688	2 187	920	174 994	Perugia
1 560	376	6 400	1 000	1 200	96 783	Pesaro
2 295	697	3 500	1 107	900	10 992	Pinerolo
2 650	912	5 024	1 345	550	121 974	Prato
—	145	55	218	240	31 340	Ragusa
3 025	997	27 790	1 988	1 945	322 062	Ravenna
1 377	1 104	24 070	4 381	2 528	104 790	Reggio Emilia
1 040	—	7 394	400	2 000	165 718 <sup>1</sup>	Rimini
24 681	56 515	84 485	—	—	2 747 468 <sup>2</sup>	Roma
1 503	—	2 650	955	750	23 313	Rovigo
—	323	170	1 747	280	66 900	Salerno
2 000	1 200	2 785	600	2 640	43 165	S. Pier d'Arena
2 400	1 257	715	2 679	1 875	41 226	Sassari
2 990	1 538	6 817	2 691	3 013	25 339	Savona
1 130	1 222	330	632	1 592	5 892	Sestri Ponente
4 450	696	4 465	4 850	450	127 064	Siena
3 260	5 165	4 933	7 345	10 000	124 809	Savona
525	385	646	253	400	94 532	Spoletto
1 165	719	2 517	858	2 490	63 793	Terni
81 080	34 989	128 323	89 541	<sup>3</sup>	818 349 <sup>4</sup>	Torino
2 950	2 700	10 600	4 180	2 700	82 730	Treviso
4 230	—	14 498	3 331	4 544	125 982	Udine
21 140	19 454	6 856	41 959	11 400	244 171	Venezia
2 362	1 232	9 878	3 362	6 200	45 157	Vercelli
4 959	9 384	18 409	9 997	14 775	225 174	Verona
—	1 471	2 951	2 749	440	67 537	Viareggio
2 675	1 738	17 196	7 493	2 966	100 925	Vicenza
442	—	857	488	450	68 280	Viterbo

<sup>1</sup> Compresa fra i proventi del dazio.

<sup>2</sup> Compresa L. 358 351 per tassa sulle aree fabbricabili.

<sup>3</sup> Tranvai del Lido.

<sup>4</sup> Sulle gondole.

#### IV.

### Impiegati e pensionati comunali

Accennammo già lo scorso anno alle difficoltà che si presentano per classificare in modo veramente omogeneo il personale dipendente dalle amministrazioni comunali. Principale causa di queste difficoltà è la grande varietà dei servizi e degli ordinamenti nei differenti luoghi, dimodochè non è sempre possibile segnare dei limiti esatti fra determinate categorie di personale.

Così, si hanno spesso esempi di Corpi di Guardie Comunali, facenti le funzioni di agenti dei mercati, di esattori per alcune tasse, di pompieri ecc., mentre d'altra parte si danno ai pompieri di sovente altre incombenze, massime per quanto riguarda il servizio dei trasporti funebri e delle disinfezioni. Qualche volta non è neppure ben chiara e definita la qualità di stipendiato comunale (servizi ad economia, incarichi, servizi provvisori ecc.).

Non meno grandi delle difficoltà per la classificazione, debbono essere le cautele colle quali si procede ad un esame comparativo delle cifre anche limitato a singoli gruppi di città. Sui risultati di tali confronti influiscono considerevolmente, oltre le diversità di ordinamenti su cui si è accennato, la presenza o la mancanza di grandi aziende municipalizzate o in economia (acquedotti, macelli, gestione diretta del dazio di consumo).

Ad avviare, in quanto era possibile, a tale inconveniente, si è curato di dare la maggiore ampiezza alla classificazione dei vari gruppi di impiegati affinchè le singole cifre apparissero più omogenee e di più facile lettura e spiegazione.

Nella tabella 1 si classificarono gli *Impiegati comunali* in 18 categorie come nello scorso anno, colla sola differenza che in quest'anno furono riunite in una le due colonne degli *impiegati* e degli *agenti daziari* riservando una colonna ai *servizi diversi*, tenendo sempre conto del numero degli impiegati e dell'ammontare dei relativi stipendi: si tenne poi distinto, sul complesso degli addetti, il numero degli agenti straordinari e quello del personale femminile.

In cifre assolute, il massimo numero di stipendiati comunali si rilevava nelle seguenti città: <sup>1</sup>

Milano.....	con 6479	Palermo.....	con 3126
Roma.....	> 5325	Genova.....	> 3014
Torino.....	> 3847	Firenze.....	> 2448

<sup>1</sup> Manca per Napoli il dato esatto, nel 1906 il personale era formato da 4110 addetti.

Sempre in cifre assolute, le somme più elevate spese per stipendi e salari corrisposti al personale, si avevano nelle seguenti città:

<b>Milano</b> .....	con L. 11 226 583	<b>Bologna</b> .....	con L. 2 533 976
<b>Roma</b> .....	» 9 091 945	<b>Venezia</b> .....	» 2 323 915
<b>Napoli</b> .....	» 6 530 236	<b>Livorno</b> ..	» 1 595 674
<b>Torino</b> .....	» 6 359 789	<b>Catania</b> .....	» 1 554 183
<b>Genova</b> .....	» 5 537 780	<b>Padova</b> .....	» 1 392 112
<b>Palermo</b> .....	» 4 141 476	<b>Spezia</b> .....	» 1 152 215
<b>Firenze</b> .....	» 3 448 177	<b>Brescia</b> .....	» 1 083 748

Per ottenere dati di confronto fra gruppi di singole città si può procedere con metodi differenti, ognuno dei quali presenta pregi e deficienze; così:

1) la spesa complessiva per stipendi si può raggugliare alla *popolazione legale* o alla *popolazione presente* del Comune alla stessa data (Vedasi tab. n. 5 e l'accenno fatto più avanti);

2) la spesa complessiva per stipendi può raggugliarsi alle *entrate effettive* di bilancio, che rappresentano la potenzialità finanziaria del Comune;

3) la spesa suddetta può raggugliarsi alle *spese effettive ordinarie*, oppure al complesso delle *spese effettive* con o senza il *movimento di capitali*;

4) inoltre, esaminando partitamente le singole categorie, oltre ai rapporti suddetti, può farsi un confronto fra la spesa occorrente per una determinata categoria di impiegati e il complesso di spese per stipendi e salari.

Non essendo possibile di esaminare partitamente qui le cifre delle tabelle secondo i differenti punti di vista cui si è accennato, abbiamo creduto opportuno di dare qualche schiarimento maggiore per la prima categoria della classificazione riportata alla tab. 1 e cioè per il ruolo degli *impiegati amministrativi*, come quella in cui può suppersi una omogeneità maggiore che in altri gruppi.

A tal fine, la tabella 2 distingue gli *impiegati amministrativi di ruolo* in 6 categorie o gruppi di stipendi da quelli inferiori alle lire mille, a quelli superiori alle lire cinquemila. Ecco per le maggiori città le cifre proporzionali ricavate dalla tabella suddetta.

CITTÀ	Su 100 impiegati avevano stipendi						Spesa percentuale complessiva fra le varie categorie di stipendi					
	oltre lire 5000	fra 4000 e 5000	fra 3000 e 4000	fra 2000 e 3000	fra 1000 e 2000	inferiore a 1000 lire	oltre lire 5000	fra 4000 e 5000	fra 3000 e 4000	fra 2000 e 3000	fra 1000 e 2000	inferiore a 1000 lire
<b>Bologna</b> ...	2.5	4.0	6.0	43.0	34.5	9.0	6.5	7.5	10.5	50.0	21.5	4.0
<b>Catania</b> ....	2.5	2.5	6.0	30.5	58.5	—	7.0	5.0	10.0	35.0	43.0	—
<b>Firenze</b> ....	3.5	5.5	11.0	34.5	45.5	—	10.0	10.0	17.0	34.5	28.5	—
<b>Genova</b> ....	10.5	8.0	20.0	40.0	16.5	4.5	20.0	12.5	24.0	34.5	8.0	1.0
<b>Livorno</b> ....	2.5	1.5	13.5	40.5	15.5	26.5	7.0	2.0	21.5	45.5	13.0	10.5
<b>Milano</b> ....	4.0	7.5	9.5	35.5	43.5	—	12.0	13.0	12.5	35.5	27.0	—
<b>Roma</b> ....	5.0	3.5	14.0	65.0	9.5	3.0	11.5	6.0	18.0	57.5	6.0	1.0
<b>Torino</b> ....	9.0	14.0	28.0	13.0	36.0	—	18.0	20.0	30.0	11.0	21.0	—
<b>Venezia</b> ...	2.0	4.5	7.5	27.0	56.5	2.5	5.0	10.5	11.0	30.0	42.5	1.0

Sul complesso delle *spese per stipendi*, quelle per il personale amministrativo rappresentavano nelle stesse città le percentuali appresso indicate:

Firenze.....	13 %	Livorno.....	11 %
Roma.....	12 %	Milano.....	10 %
Bologna.....	11 %	Genova.....	8 %
Venezia.....	11 %	Torino.....	8 %
Catania.....	11 %		

Sul complesso delle *entrate effettive* le spese per il personale suddetto rappresentavano nelle stesse città le percentuali appresso indicate:

Bologna.....	4.2	Torino.....	2.9
Firenze.....	3.6	Roma.....	2.8
Catania.....	3.4	Milano.....	2.6
Livorno.....	3.3	Genova.....	2.1
Venezia.....	3.0		

Sul complesso delle *spese effettive* e del *movimento di capitali* le percentuali si distribuivano invece nel modo seguente:

Catania.....	3.4 %	Torino.....	2.0 %
Bologna.....	3.3 %	Milano.....	1.6 %
Firenze.....	2.4 %	Genova.....	1.5 %
Venezia.....	2.3 %	Roma.....	1.4 %
Livorno.....	2.2 %		

Confrontando le stesse spese col numero di abitanti (popolazione di fatto al 1° Gennaio 1909) delle singole città, le cifre risultavano nell'ordine che appresso:

Roma.....	2.02	Genova.....	1.55
Firenze.....	2.00	Venezia.....	1.53
Milano.....	1.97	Torino.....	1.38
Bologna.....	1.73	Catania.....	1.03
Livorno.....	1.58		

A seconda del punto di vista dal quale si esamina l'altezza relativa della spesa per il personale di amministrazione, si ha dunque un risultato in gran parte differente: occorre tener presente tutte le circostanze prima di poter giudicare dalle cifre di una sola serie se tale o tale altro sistema amministrativo sia più o meno dispendioso.

Naturalmente molte delle considerazioni sopra citate valgono anche per ciò che riguarda i *pensionati comunali* (tab. 3): qui però entra come elemento principale del fatto la partecipazione più o meno larga del personale da tempo più o meno remoto al diritto a una quota maggiore o minore di pensione.

In cifre assolute si hanno le maggiori spese per pensioni nelle città di:

Roma .....	con pensionati N. 2071	per l'ammontare di L.	1 735 131
Milano.....	» » 905	» »	1 273 418
Firenze.....	» » 840	» »	1 071 937
Torino.....	» » 979	» »	1 041 940
Napoli.....	» » 1593	» »	1 003 256
Genova.....	» » 781	» »	916 366
Palermo.....	» » 454	» »	502 882
Livorno.....	» » 436	» »	394 194
Bologna.....	» » 376	» »	351 045
Venezia.....	» » 274	» »	258 713

Una completa trasformazione nel sistema delle pensioni si verifica negli ultimi tempi pressochè in tutti i Comuni: il personale assunto di recente viene generalmente ascritto o a Casse di pensioni governative, o a Istituzioni comunali di Previdenza rette da speciali statuti e alle quali il Comune concorre con un contributo annuo affine di assicurare un congruo compenso o una pensione agli impiegati dopo un certo numero di anni di servizio.

Contributi elevati per tutte queste Istituzioni si pagano a Milano, con oltre 700 mila lire, a Firenze con oltre 170 mila lire, a Roma e Padova con oltre 90 mila.

Tenendo presenti le considerazioni già fatte circa la comparabilità di questi dati, si ha dalla tab. 5, *Impiegati e Pensionati comunali*, che la spesa per il personale stipendiato e salariato è più elevata in rapporto alla popolazione nei Comuni di:

Genova.....	con L. 19.92	Parma.....	con L. 16.13
Milano.....	» 18.99	Venezia.....	» 16.07
Rovigo.....	» 17.40	San Pier d'Arena....	» 15.52
Roma.....	» 16.55	Udine.....	» 15.39
Torino.....	» 16.35	Firenze.....	» 15.12

Segnano invece cifre minime:

Chioggia.....	con L. 3.11	Castrogiovanni.....	con L. 3.93
Ragusa.....	» 3.30	Marsala.....	» 4.71

Per quanto riguarda l'ammontare delle pensioni pagate si hanno le cifre più elevate nel ragguaglio per abitante, nei Comuni di:

Firenze.....	con L. 4.70	Livorno.....	con L. 3.61
Siena.....	» 4.00	Genova.....	» 3.30

In varie città tale spesa è invece assai tenue; così ad Andria, Asti, Belluno, Brindisi, Busto Arzizio, Castrogiovanni, Chioggia, Cuneo, Lecco, Marsala, Monza, Pinerolo, Ragusa, Salerno, Spezia, Viterbo, rimane inferiore alle L. 0,50 per abitante.

**Impiegati comunali e relativi**  
*Personnel de l'Administration municipale*  
(I numeri in parentesi alla colonna n. 19)

TAB. N. 1.

CITTÀ <i>Villes</i>	Impiegati amministrativi <i>Administration centrale</i>		Impiegati dell'ufficio tecnico <i>Personnel technique</i>		Impiegati dell'ufficio d'igiene <i>Bureaux d'hygiène</i>		Medici condotti e ostetriche condotte <i>Médecins et sages-femmes</i>		Insegnanti <i>Maitres et maitresses</i>		Impiegati e agenti daziari <i>Personnel de l'octroi</i>		Impiegati dei mercati e macelli <i>Employés des marchés et des abattoirs</i>		Inservienti comunali <i>Concierges des bureaux</i>		Inservienti delle scuole <i>Concierges des écoles</i>		Servizio trasporti funebri e cimiteri <i>Pompes funèbres et cimetières</i>	
	1		2		3		4		5		6		7		8		9		10	
	N.º	Stipendi lire	N.º	Stipendi lire	N.º	Stipendi lire	N.º	Stipendi lire	N.º	Stipendi lire	N.º	Stipendi lire	N.º	Stipendi lire	N.º	Stipendi lire	N.º	Stipendi lire	N.º	Stipendi lire
Alessandria	40	86 620	7	18 600	15	20 023	56	25 160	204	343 551	22	33 840	11	9 825	30	16 220	38	4 565	20	7 780
Ancona	3	84 181	8	17 890	10	13 812	50	54 100	125	174 061	168	211 940	5	4 920	15	15 209	31	7 350	31	18 644
Andria	29	43 492	7	12 283	5	2 400	11	8 300	80	117 742	29	16 080	2	780	9	5 085	45	7 572	8	3 840
Arezzo	22	30 445	3	9 162	2	2 400	22	27 735	65	69 502	35	35 282	13	10 205	13	10 296	13	6 695	52	2 758
Asti	21	42 710	5	9 350	5	5 670	17	14 095	142	204 410	58	60 205	4	5 455	8	6 128	18	6 500	7	1 690
Belluno	12	23 030	2	4 400	4	2 440	12	13 700	54	54 967	5	10 378	1	750	5	4 320	7	1 550	11	1 758
Bergamo	45	83 508	10	24 551	10	8 312	22	25 869	91	136 817	20	25 800	10	11 591	16	12 115	27	8 834	26	20 744
Biella	10	21 500	5	9 600	2	2 520	12	4 270	70	95 010	—	—	—	—	4	2 724	4	1 000	—	—
Bologna	140	288 886	35	84 846	35	71 475	44	55 266	436	685 577	489	533 726	11	10 514	51	52 074	89	54 910	11	12 000
Brescia	60	102 781	22	46 877	24	49 136	35	45 398	254	304 789	181	168 912	8	7 550	42	42 607	57	26 538	17	16 000
Brindisi	11	19 730	—	—	—	—	6	—	28	38 581	—	—	—	—	4	3 740	6	4 400	4	3 828
Busto Arsizio	8	17 500	4	10 000	3	4 500	8	14 500	65	92 000	1	1 700	3	2 800	4	4 200	6	4 200	9	10 500
Cagliari	43	86 730	9	22 260	7	12 865	18	12 925	83	100 987	—	—	1	1 200	12	14 825	24	11 614	6	4 730
Caltagirone	31	38 500	6	8 700	2	918	5	3 592	40	55 329	57	41 078	1	519	12	7 572	20	8 481	—	3 256
Castrogiovanni	14	10 650	2	2 150	2	1 100	4	3 400	42	47 827	20	17 000	1	540	5	1 672	5	1 000	5	1 036
Catania	82	169 700	15	40 760	27	45 000	36	29 550	341	468 364	442	493 000	9	8 730	34	40 500	97	39 208	10	8 060
Catanzaro	19	26 750	5	12 300	5	3 680	11	11 500	40	48 389	56	46 140	1	300	7	4 056	6	1 296	13	8 550
Cesena	25	43 766	4	9 580	6	9 460	27	47 436	89	112 312	13	18 180	3	1 910	8	7 225	10	3 200	4	2 440
Choggia	9	15 700	1	2 000	1	2 200	11	15 790	32	36 273	—	—	—	—	9	4 747	4	1 181	6	2 713
Civitavecchia	16	27 324	4	7 441	1	300	9	19 314	28	35 524	45	57 557	2	2 160	4	4 900	6	4 561	3	3 300
Como	35	71 435	9	24 320	10	16 180	7	12 000	95	123 735	28	36 290	5	4 959	15	12 590	25	11 283	8	5 400
Cremona	41	89 400	8	15 500	10	21 225	12	18 200	96	141 597	22	33 329	4	4 950	13	12 597	13	10 170	12	10 302
Cuneo	16	35 729	8	14 867	8	12 340	8	8 400	61	85 899	49	50 040	6	3 030	6	6 366	8	4 210	5	2 820
Faenza	22	35 492	7	12 085	10	15 055	16	26 670	79	91 288	10	13 417	7	5 281	23	13 718	13	6 325	9	5 214
Ferrara	79	155 700	10	23 640	5	13 756	28	57 960	204	302 865	71	119 632	5	5 716	55	31 194	22	14 600	25	15 939
Firenze	194	456 161	56	135 636	43	93 760	31	42 860	411	790 294	531	748 687	30	40 355	84	88 398	132	113 706	21	25 240
Genova	146	430 000	70	202 000	87	146 000	55	80 360	754	1 618 250	675	1 464 000	12	25 700	52	84 000	241	246 080	70	96 000
Grosseto	9	21 055	3	7 850	1	500	11	23 650	22	28 378	12	18 113	2	2 824	2	2 776	4	3 242	2	1 484
Imola	24	31 756	3	6 814	6	8 283	19	35 073	66	82 574	11	17 724	3	2 349	3	3 065	6	4 374	7	4 766
Lecco	10	20 115	2	4 800	2	2 200	4	6 400	27	32 080	2	1 600	—	—	2	1 900	4	2 600	—	—
Livorno	76	172 670	7	22 600	7	14 400	32	51 630	170	320 230	239	410 698	6	9 740	33	43 150	44	35 380	7	7 420
Lucca	34	67 200	9	20 300	15	21 242	27	21 320	94	110 841	—	—	8	7 600	11	10 500	15	11 060	6	4 380
Mantova	30	61 950	4	13 150	8	16 000	12	14 040	64	95 000	79	93 700	5	4 880	7	7 950	14	7 200	10	10 125
Marsala	26	39 155	3	6 025	9	7 106	8	8 300	77	99 922	111	83 368	2	905	11	6 450	42	10 605	6	2 990

**stipendi al 1° Gennaio 1909.**  
*et traitements relatifs au 1<sup>er</sup> Janvier 1909.*  
 (si riferiscono al personale femminile.)

Guardie urbane e campestri <i>Police municipale</i>		Pompieri <i>Sapeurs-pompiers</i>		Cantonnieri, spazzini <i>Cantonniers et balayeurs</i>		Giardinieri e opranti dei pubblici passeggi <i>Jardiniers et ouvriers des promenades</i>		Addetti ad aziende municipalizzate <i>Personnel des régies municipales</i>		Addetti a biblioteche e musei comunali <i>Personnel des bibliothèques et des musées</i>		Addetti a orchestre o bande <i>Personnel des orchestres et musiques municipales</i>		Altri servizi <i>Autres services</i>		Impiegati in complesso <i>Total des employés</i>		Somma complessiva <i>Total des appointements</i>		CITTÀ <i>Villes</i>
11		12		13		14		15		16		17		18		19-20		21		
N.º	Stipendi	N.º	Stipendi	N.º	Stipendi	N.º	Stipendi	N.º	Stipendi	N.º	Stipendi	N.º	Stipendi	N.º	Stipendi	N.º	di cui straordinari	lire		
	lire		lire		lire		lire		lire		lire		lire		lire		n.	lire		
30	37 500	6	7 750	61	53 500	3	2 600	—	—	5	7 070	—	—	6	3 950	574 (182)	43	678 054	Alessandria	
27	33 870	47	10 656	91	55 484	3	2 160	4	3 020	4	4 349	—	—	1	5 600	633	—	717 246	Ancona	
38	34 445	—	—	4	2 100	—	—	—	—	1	2 068	45	6 000	—	—	311 (42)	139	262 187	Andria	
9	9 562	35	1 980	43	24 559	—	—	—	—	1	180	38	9 520	—	—	566 (58)	11	250 281	Arezzo	
30	25 500	29	3 520	90	59 940	9	3 860	55	52 300	1	1 400	38	12 580	5	4 610	542 (108)	78	519 923	Asti	
5	5 120	—	—	16	10 262	—	—	1	950	—	—	1	2 200	—	—	132 (53)	6	135 825	Belluno	
35	40 231	—	—	16	14 890	1	720	—	—	6	6 382	—	—	16	12 369	349 (103)	54	432 733	Bergamo	
12	9 100	16	2 560	21	15 700	1	1 300	—	—	1	600	35	3 500	—	—	193 (41)	—	169 824	Biella	
94	120 636	58	42 167	66	61 597	21	16 892	254	375 323	36	44 980	57	23 107	—	—	1927 (321)	326	2 533 976	Bologna	
33	32 138	38	32 570	61	45 520	9	7 200	78	80 082	7	18 945	39	16 000	29	30 705	994 (295)	184	1 083 748	Brescia	
26	21 800		—	—	—	—	—	—	—	—	—	—	—	—	28 022	84 (19)	—	129 641	Brindisi	
9	10 800	10	3 200	20	16 000	—	—	—	—	—	—	—	—	—	—	150 (58)	7	172 400	Busto Arsizio	
50	70 910	25	4 020	17	9 319	22	12 188	—	—	—	—	115	59 075	—	—	432 (47)	28	423 648	Cagliari	
20	21 200		26	8 110	7	4 870	3	240	3	3 098	64	27 007	8	7 260	—	305 (26)	—	239 730	Caltagirone	
7	4 155	—	—	—	—	—	—	7	4 155	2	1 100	41	5 400	9	5 982	180 (20)	4	114 959	Castrogiovanni	
84	104 860	31	38 885	—	—	32	23 571	—	—	3	2 600	57	41 095	—	—	1300	—	1 554 163	Catania	
23	17 240	—	—	53	21 620	4	2 340	6	3 560	3	2 980	—	—	—	—	252 (30)	83	208 701	Catanzaro	
15	11 500	—	—	35	26 600	1	760	32	34 110	3	5 100	6	6 460	—	—	279 (107)	10	338 640	Cesena	
8	6 110	6	500	9	3 500	—	—	30	18 380	—	—	—	—	—	—	126 (20)	39	109 094	Choggia	
11	13 600	30	2 918	1	1 080	3	2 960	1	180	1	240	40	4 280	11	11 940	216	7	199 587	Civiltavecchia	
21	20 790	21	10 400	14	11 200	—	—	112	143 463	7	8 020	35	10 845	—	—	447 (89)	13	522 910	Como	
19	23 450	1	1 500	34	25 472	—	—	25	37 107	1	1 200	43	21 500	—	—	354 (92)	58	467 499	Cremona	
28	28 550	91	6 630	36	23 615	—	—	7	5 220	2	2 200	33	21 121	38	25 513	410 (51)	39	336 550	Cuneo	
15	14 345	46	—	60	44 226	1	720	9	8 325	6	5 994	41	4 905	4	5 226	378 (73)	54	308 287	Faenza	
26	33 580	55	5 333	107	72 885	22	13 200	—	—	7	12 249	57	30 766	8	5 509	766 (189)	171	917 524	Ferrara	
238	303 935	116	71 895	350	326 195	157	119 067	53	77 798	1	5 100	—	—	—	—	2448 (404)	370	3 448 177	Firenze	
204	386 000	95	125 700	435	522 000	56	48 000	40	40 000	21	43 800	—	—	21	29 250	3014 (631)	630	5 537 780	Genova	
4	5 610	—	—	9	6 420	4	4 608	10	10 115	—	—	—	—	4	5 130	100 (32)	9	142 655	Grosseto	
14	13 801	21	1 620	37	26 801	1	720	28	23 164	3	2 800	—	—	—	—	252 (65)	24	260 584	Imola	
4	4 200	18	7 400	13	13 000	—	—	2	2 800	2	450	—	—	—	—	92 (24)	2	99 545	Lecco	
75	87 875	48	31 920	124	126 982	11	8 890	219	239 679	8	12 410	—	—	—	—	1094 (169)	220	1 595 674	Livorno	
25	26 180	31	15 130	25	23 325	5	3 290	1	720	2	1 640	77	13 360	32	32 360	425	—	389 647	Lucca	
—	—	23	24 100	4	2 882	1	1 000	3	1 800	5	8 635	—	—	—	—	269 (70)	1	367 412	Mantova	
12	11 370	—	—	19	11 450	6	2 792	—	—	3	2 940	—	—	5	3 670	339 (73)	12	297 098	Marsala	



(Segue TAB. N. 1).

CITTA Villes	Impiegati amministrativi <i>Administration centrale</i>		Impiegati dell' ufficio tecnico <i>Personnel technique</i>		Impiegati dell' ufficio d' igiene <i>Bureaux d'hygiène</i>		Medici condotti e ostetriche condotte <i>Médecins et sages-femmes</i>		Insegnanti <i>Maitres et maitresses</i>		Impiegati e agenti daziari <i>Personnel de l'octroi</i>		Impiegati dei mercati e macelli <i>Employés des marchés et des abattoirs</i>		Inservienti comunali <i>Concierges des bureaux</i>		Inservienti delle scuole <i>Concierges des écoles</i>		Servizio trasporti funebri e cimiteri <i>Pompes funèbres et cimetières</i>	
	1		2		3		4		5		6		7		8		9		10	
	N.º	Stipendi lire	N.º	Stipendi lire	N.º	Stipendi lire	N.º	Stipendi lire	N.º	Stipendi lire	N.º	Stipendi lire	N.º	Stipendi lire	N.º	Stipendi lire	N.º	Stipendi lire	N.º	Stipendi lire
Milano .....	453	1 165 992	155	499 146	109	262 377	88	229 594	1588	3 390 800	675	1 381 041	12	40 600	282	386 825	357	392 050	138	257 300
Modena .....	45	90 660	8	22 300	8	13 130	9	13 400	120	150 000	67	81 300	5	5 030	10	9 600	21	12 500	13	12 100
Monza .....	33	69 419	7	13 579	9	18 569	15	23 550	136	191 238	23	28 475	9	8 860	14	15 897	26	12 120	8	8 200
Napoli .....	355	872 520	69	198 549	116	189 694	44	100 000	2	631 334	—	—	31	46 640	177	171 440	—	187 840	77	73 732
Novara .....	27	44 614	11	20 656	7	12 574	10	10 608	161	228 786	74	85 928	3	2 950	7	5 858	33	8 217	13	7 754
Padova .....	79	143 672	12	31 880	43	76 294	—	—	220	311 320	139	198 454	36	33 601	42	36 174	45	26 915	—	—
Palermo .....	245	662 397	52	122 410	49	72 585	63	81 137	559	804 616	1029	1 350 166	11	8 000	131	143 402	249	178 106	22	19 542
Parma .....	53	139 929	38	79 575	16	31 933	4	4 900	105	198 763	117	104 904	8	12 345	52	30 286	27	23 463	8	10 756
Perugia .....	28	60 038	10	22 870	7	6 120	28	36 080	98	121 455	70	87 090	2	2 290	11	9 860	9	3 596	64	15 662
Pesaro .....	19	36 630	3	6 941	3	2 192	11	25 272	60	79 950	52	62 323	7	3 435	8	6 172	19	9 842	15	6 346
Pinerolo .....	12	20 700	2	5 400	2	3 300	1	1 500	50	88 000	—	—	2	1 120	3	3 000	5	2 300	3	1 400
Prato .....	24	40 760	6	10 150	1	1 000	17	24 993	63	73 447	60	71 338	4	4 300	8	7 190	9	4 580	2	1 620
Ragusa .....	26	12 800	1	500	3	2 000	8	4 750	39	51 226	8	4 412	1	600	5	2 295	6	3 450	9	3 965
Ravenna .....	47	91 860	8	20 169	2	5 000	32	80 161	144	195 790	18	28 457	9	8 886	11	12 552	11	8 556	27	14 057
Reggio Emilia .....	38	73 493	9	21 132	9	15 700	19	34 320	139	168 965	61	88 734	7	7 100	28	26 350	18	12 943	10	9 034
Rimini .....	19	41 185	6	15 220	6	10 625	28	61 527	93	121 406	85	111 057	9	5 202	5	5 290	10	5 406	24	8 923
Roma .....	381	1 112 800	90	353 160	71	191 797	75	193 600	1373	3 394 495	—	—	56	70 840	284	357 486	470	448 500	69	84 870
Rovigo .....	12	26 275	1	2 500	2	2 000	6	7 000	27	32 831	49	53 108	2	1 202	5	5 757	15	8 130	5	3 690
S. Pier d'Arena .....	19	42 950	8	19 940	8	12 500	7	6 300	97	160 805	122	203 923	11	16 312	7	9 070	17	14 240	10	14 000
Sassari .....	27	46 175	5	11 460	4	7 350	8	11 462	67	92 809	96	80 250	7	4 700	6	5 000	17	8 576	5	3 400
Savona .....	37	71 150	9	20 400	5	7 800	13	9 900	109	128 345	81	121 180	7	6 700	13	15 000	19	13 260	12	13 400
Sestri Ponente .....	18	37 809	6	15 732	1	2 000	4	4 812	49	87 224	61	72 290	1	800	5	7 634	7	6 000	4	4 040
Siena .....	27	54 100	5	9 250	6	12 490	11	13 100	49	68 900	82	126 900	3	3 100	9	8 806	14	8 800	4	2 650
Spezia .....	37	71 000	18	41 000	12	18 000	15	24 000	231	368 000	233	265 060	5	7 000	14	17 000	40	30 000	8	7 500
Spoleto .....	22	26 180	—	—	4	8 070	18	32 000	89	93 823	15	19 480	1	1 050	12	4 210	6	1 538	4	1 760
Terni .....	50	52 581	4	9 383	9	9 179	18	35 836	94	113 337	54	74 830	4	3 972	8	8 600	17	9 920	7	5 240
Torino .....	244	519 019	97	236 794	69	183 504	81	118 784	956	1 962 000	472	350 373	37	48 384	77	109 780	150	104 102	47	72 675
Treviso .....	24	50 700	8	17 400	10	12 940	13	20 480	92	100 876	63	85 920	4	3 800	27	16 900	23	5 800	14	6 850
Udine .....	24	55 140	9	22 380	5	12 160	19	20 417	132	169 944	88	123 882	9	6 135	16	18 460	24	8 770	18	7 755
Venezia .....	108	247 122	26	88 148	35	92 007	32	46 255	469	766 036	—	—	12	17 643	40	57 393	74	44 273	24	28 143
Vercelli .....	20	42 480	6	13 300	5	8 030	3	917	68	78 921	83	88 015	—	—	6	4 712	16	3 207	11	6 269
Verona .....	68	132 542	10	29 949	13	23 293	21	31 562	192	237 323	1	3 101	21	21 915	46	30 924	46	33 627	17	16 483
Viareggio .....	12	18 981	5	7 000	4	3 250	8	7 100	33	38 674	92	90 246	—	—	—	—	9	3 320	5	2 570
Vicenza .....	30	56 228	6	16 456	10	18 967	11	15 700	98	120 850	119	149 036	4	2 412	13	10 588	44	10 362	15	14 606
Viterbo .....	14	20 328	5	9 100	6	4 480	10	14 630	39	53 451	18	19 140	1	900	5	3 888	10	3 746	8	4 840

Guardie urbane e campestri <i>Police municipale</i>		Pompieri <i>Sapeurs-pompiers</i>		Cantonieri, spazzini <i>Cantonniers et balayeurs</i>		Giardinieri e opranti dei pubblici passeggi <i>Jardiniers et ouvriers des promenades</i>		Addetti ad aziende municipalizzate <i>Personnel des régies municipales</i>		Addetti a biblioteche e musei comunali <i>Personnel des bibliothèques et des musées</i>		Addetti a orchestre o bande <i>Personnel des orchestres et musicales municipales</i>		Altri servizi <i>Autres services</i>		Impiegati in complesso <i>Total des employés</i>		Somma complessiva <i>Total des appointements</i>		CITTÀ <i>Villes</i>
11		12		13		14		15		16		17		18		19-20		21		
N.º	Stipendi lire	N.º	Stipendi lire	N.º	Stipendi lire	N.º	Stipendi lire	N.º	Stipendi lire	N.º	Stipendi lire	N.º	Stipendi lire	N.º	Stipendi lire	N.º	di cui straordinari n.			
478	720 328	221	366 182	684	810 038	88	71 190	1068	1 147 500	18	41 200	65	64 420	—	—	6479 (1489)	—	11 226 583	Milano	
26	25 780	41	17 516	53	35 600	3	2 060	5	5 820	5	6 640	—	—	—	—	417 (117)	—	503 436	Modena	
16	18 820	30	13 600	33	25 736	—	—	—	—	—	—	—	—	—	—	359 (142)	1	447 563	Monza	
669	839 177	239	328 228	1009	789 082	96	72 000	—	—	—	—	66	50 000	—	—	—	—	6 530 236	Napoli	
30	29 317	53	3 812	18	12 495	4	3 216	—	—	—	—	—	—	—	—	451 (155)	65	476 785	Novara	
40	54 115	51	38 175	120	84 945	—	—	—	331 767	9	22 800	—	—	—	—	—	—	1 392 112	Padova	
321	297 071	27	102 770	234	154 139	33	27 212	—	—	—	—	60	63 043	61	54 880	3126 (443)	—	4 141 476	Palermo	
43	59 206		—	—	22	15 000	15	14 880	1	2 670	36	10 716	—	—	—	525 (88)	33	839 126	Parma	
20	21 611	43	2 610	63	28 657	1	968	11	10 016	8	20 665	43	6 449	—	—	516 (65)	7	456 037	Perugia	
20	16 311	6	630	33	17 072	3	2 212	1	800	—	—	38	5 870	—	—	298 (47)	13	281 998	Pesaro	
14	14 800	25	8 220	27	15 000		—	—	—	—	—	26	7 100	1	1 920	175 (27)	16	172 750	Pinerolo	
19	22 173	25	2 230	31	21 920	1	500	—	—	—	—	—	—	—	—	276 (53)	2	286 203	Prato	
16	10 695	—	—	10	4 308	2	1 008	9	10 540	—	—	51	8 810	2	1 540	186 (24)	—	122 899	Ragusa	
15	20 700		—	83	59 251	3	2 400	—	—	4	5 360	—	—	—	—	414 (114)	12	543 199	Ravenna	
20	20 515		—	34	27 208	1	900	112	163 172	5	7 560	—	—	5	4 820	515 (125)	44	681 946	Reggio Emilia	
23	24 823	52	27 321	—	—	1	720	6	12 350	3	2 800	6	6 190	—	—	376 (7)	—	470 045	Rimini	
783	944 520	228	279 670	1235	1 427 292	95	96 000	22	26 829	23	36 280	70	73 806	—	—	5325 (1231)	1302	9 091 945	Roma	
5	4 297	13	1 464	20	11 874	—	—	—	—	3	2 359	42	10 543	—	—	206	1	174 130	Rovigo	
22	37 060	34	28 800	106	136 600	3	3 350	—	—	2	2 000	—	—	1	4 150	464 (64)	114	714 000	S. Pier d'Arena	
35	29 170	10	8 688	3	1 620	3	1 980	3	3 000	—	—	—	—	—	—	296 (65)	8	315 640	Sassari	
27	38 006	42	17 685	76	66 833	1	1 000	3	3 360	6	6 400	—	—	—	—	460 (10)	3	540 429	Savona	
7	12 042	—	—	26	35 683	1	250	3	—	1	632	51	7 292	—	—	245 (52)	1	294 239	Sestri Ponente	
20	24 600	2	4 400	48	32 530	6	5 200	7	6 900	5	9 950	—	—	4	4 174	332 (46)	4	395 850	Siena	
40	46 515		—	62	65 000	10	9 600	133	163 000	7	9 000	—	—	7	10 100	872 (122)	85	1 152 215	Spezia	
7	5 600	15	1 680	31	17 884	2	984	18	17 200	2	500	30	5 500	—	—	282 (10)	—	237 452	Spoleto	
15	18 980	34	6 024	34	19 785	4	2 600	6	11 280	1	1 900	53	11 380	—	—	392 (7)	25	394 827	Terni	
322	537 450	111	174 595	463	477 955	43	36 836	517	762 745	14	21 893	167	155 000	20	27 900	3847 (829)	425	6 359 789	Torino	
16	13 770	19	7 900	61	24 700	2	1 400	—	—	2	1 320	67	21 200	—	—	446 (89)	—	391 956	Treviso	
28	31 210	21	6 104	47	26 940	7	6 397	70	90 827	4	6 434	46	12 840	7	6 120	574 (127)	27	631 895	Udine	
125	181 261	71	104 328	159	41 415	10	9 971	401	509 764	15	27 304	70	62 852	—	—	1651 (423)	157	2 323 915	Venezia	
31	20 110	33	3 280	5	4 740	—	—	—	2 500	2	3 630	31	8 910	—	—	320 (68)	2	298 021	Vercelli	
42	53 204	31	29 718	75	56 465	3	2 456	16	2 971	14	28 846	46	23 587	2	4 780	664 (187)	21	762 634	Verona	
16	16 150	—	—	—	16 420	1	1 140	—	—	—	—	1	720	—	—	186 (26)	—	203 571	Viareggio	
29	30 844	13	9 533	53	31 505	1	720	4	70 430	7	10 100	48	21 181	—	—	545 (84)	—	589 574	Vicenza	
15	14 688	30	2 670	28	13 098	5	1 500	5	2 620	2	1 600	49	5 914	—	—	248 (26)	1	176 593	Viterbo	

### Note alla Tabella n. 1.

Il numero in parentesi si riferisce a quello della corrispondente colonna nella Tabella n. 1.

ALESSANDRIA. — (18) Personale del Convitto femminile.

ANCONA. — (18) Per il Tesoriere.

ASTI. — (6) Compresa l'indennità vestiario per N.º 49 agenti a L. 150 ciascuno. (11) Non compreso l'Ispettore di Polizia a L. 3550. (17) Non compreso il Direttore della Banda a L. 2300. (18) Per la Scuola di Musica.

BELLUNO. — (4) Compreso l'Ufficiale sanitario che figura pure nella colonna 3. (5) Non compresi i supplenti. (11) Compreso il Vigile sanitario che figura pure nella colonna 3.

BERGAMO. — (12) I pompieri sono costituiti in corpo di volontari sussidiato dal Comune e da Enti locali. (13) Il servizio di spazzature è appaltato, quello per innaffiamento stradale in economia viene eseguito da avventizi. (15) Per il personale addetto alla « funicolare e tranvie elettriche » provvede direttamente la Commissione amministratrice. (17) Il Comune concorre con un sussidio al « Corpo Musicale Donizetti ». (18) Per il servizio « Accalappiacani, Conciliatori e Custodi fontane e roggie ». (20) Non comprese L. 599 per servizi speciali (campanaro, regolatore orologi, custodi edifici ecc.).

BOLOGNA. — (5) Compresi gl'insegnanti del Liceo e della Scuola tecnica. (15) Compresi gli operai addetti al gasometro.

BRESCIA. — (9) Compresi quegli addetti agli Asili infantili. (15) Per tranvai urbani e fabbrica di ghiaccio. (18) Per l'Ufficio dei Conciliatori, per gli Asili d'Infanzia.

BRINDISI. — (18) Canone mantenimento delle Scuole Tecnica e Ginnasiale regificate.

CAGLIARI. — (4) Compresi 2 medici per la guardia medica notturna. (5) Compresi i maestri della Scuola serale. (6) Il servizio sul Dazio consumo è appaltato. (7) I servizi sono appaltati. (13) Il servizio della spazzatura è appaltato. (15) I servizi per l'acquedotto e pel gasometro sono stati municipalizzati col 1º gennaio 1909. (18) Comprese le Scuole musicali.

CALTAGIRONE. — (18) Per le Guardie forestali del Bosco comunale.

CASTROGIOVANNI. — (18) Per la Tesoreria, l'accalappiacani, i Custodi di edifici pubblici, il Direttore della Sala di allattamento, l'Aiuto telegrafico, le Guardie carcerarie.

CATANIA. — (5) Non comprese L. 89,050 pagate per conto dello Stato in ordine alla Legge 8 luglio 1904, N.º 407. (9) Non comprese L. 19,694 per gli addetti alle Scuole secondarie.

CATANZARO. — (12) Compresi nella colonna 11. (15) Compreso il personale addetto alla Ghiacciaia comunale.

CIVITAVECCHIA. — (18) Personale addetto ai Lavatoi, agli Acquedotti e alle Fontane.

CREMONA. — (12) Prestano servizio gli Inservienti comunali.

CUNEO. — (18) Per le Scuole Normale e Commerciale femminile e Arti e Mestieri.

FAENZA. — (3) Compresi 2 addetti all'Ufficio di Polizia e Annona con L. 3000 di stipendio. (4) Oltre i Medici condotti il Comune retribuisce un Chirurgo primario con L. 6000 annue e un Medico primario con L. 5000 annue, i quali hanno obbligo di prestar servizio all'Ospedale Inferml. (5) Compresi 3 insegnanti con L. 5800 della Scuola d'Arte e Mestieri. (7) Non comprese L. 310 quale salario alla Custode della Pubblica pescheria. (11) Compreso un Accalappiacani con L. 830 annue. (12) I Pompieri non hanno stipendio fisso, ma sono retribuiti a servizio. La spesa nell'anno 1908 fu di L. 1180. (13) Compreso un Custode delle pubbliche latrine con L. 360 annue. (18) Per gl'insegnanti della Scuola di Musica.

- FERRARA. — (18) Per i Bagni pubblici.
- FIRENZE. — (5) Passata allo Stato la Scuola media di Studi commerciali.
- GENOVA. — (15) Compresa le indennità d'alloggio. (18) Per l'Istituto di Musica.
- GROSSETO. — (7) Compreso il Veterinario. (18) Per la Scuola di Musica e Tesoreria comunale.
- LECCO. — (10) Il servizio dei trasporti funebri è appaltato. Il Comandante le Guardie è addetto pure al servizio del Cimitero.
- LIVORNO. — (15) Acquedotti: N° 6 di ruolo e 11 straordinari; Officina Gas: N° 94 di ruolo e 69 straordinari; Affissioni: N° 6 straordinari; Forno normale: N° 12 straordinari; Deposito franco per materie infiammabili: N° 11 di ruolo.
- LUCCA. — (18) Per l'Istituto Musicale e la Scuola Tecnica comunale.
- MARSALA. — (18) Per Carcere Mandamentale e i Difensori comunali.
- MONZA. — (11) Il Comandante delle Guardie è compreso nella colonna 12.
- PADOVA. — (10) Compreso nella colonna 7.
- PINEROLO. — (2) Al 31 dicembre 1909 era scoperto il posto di Ingegnere-Capo di cui lo stipendio è di L. 3200. (4) Il Comune paga direttamente alla Congregazione di Carità L. 1500 per stipendio ad un medico condotto e a 2 levatrici. (18) Per l'Ispettore di Polizia.
- RAGUSA. — (5) Compresa le Maestre del Collegio di Maria. (10) Escluso il servizio dei trasporti funebri perchè appaltato con canone di L. 900 annue. (13) Escluso lo spazzamento perchè dato a lotti e a cottimi. (18) Per i fontanieri.
- RAVENNA. — (12) I Pompieri sono costituiti in Corpo di volontari.
- REGGIO EMILIA. — (15) Farmacia con 42 addetti e L. 64,762 di stipendio; Gas con 55 addetti e L. 76,067 di stipendio; Elettricità con 8 addetti e L. 13,679 di stipendio; Frigorifero con 7 addetti e L. 8662 di stipendio. (18) Per le Scuole Musicali.
- ROMA. — (5) Compresa N° 108 Insegnanti nell'Educatario comunale e nei Giardini d'Infanzia.
- SAN PIER D'ARENA. — (10) Compresa L. 3000 date all'Impresa dei trasporti funebri. (13) Il servizio della spazzatura che era affidato alla Cooperativa spazzini è stato assunto ad economia dal Comune col 1909. (18) Per il Tesoriere Civico.
- SASSARI. — (1) Compresa L. 2860 per stipendi pagati a 2 Cancellieri dell'Ufficio di Conciliazione. (3) Compresa L. 300 per assegno annuo al Veterinario che ha la direzione del Mattatoio. (8) Compresa L. 320 per indennità vestiario. (11) Compresa L. 830 per indennità vestiario e soprassoldi. (12) Compresa L. 684 per indennità di vestiario.
- SESTRI PONENTE. — (12) Costituiti in un Corpo di volontari.
- SIENA. — (1) Compreso il Cassiere comunale. (18) Per la Scuola di Musica.
- SPEZIA. — (18) Per la Scuola di Musica.
- TORINO. — (1) Compresi N° 115 scrivani straordinari e copisti alle macchine. (15) Compreso azienda Idro-elettrica. (17) Per la stagione musicale di 100 giorni al Teatro Regio. (18) Per l'Istituto Musicale.
- UDINE. — (15) Per il Forno municipale, Pompe funebri, Officina elettrica. (18) Per l'Ufficio del Giudice conciliatore, Custodi dei cessi pubblici ecc.
- VENEZIA. — (6) Il servizio del dazio è appaltato con cointeressenza del Comune.
- VERCELLI. — (4) Il Comune paga L. 10,000 d'assegno all'Ospedale Maggiore come contributo dello stipendio dei Medici condotti e servizio delle malattie infettive. (14) Somma a calcolo. (15) Somma a calcolo. (17) Non compresi gli allievi dell'Ospizio di Carità.
- VERONA. — (18) Per l'Asilo Infantile.
- VICENZA. — (10) Il servizio dei trasporti è affidato ad una impresa per l'anno corrispettivo di L. 3800.

**Personale amministrativo di ruolo.**

*Personnel de l'administration centrale.*

Uffici di Segreteria, Ragioneria, Stato Civile, Anagrafe, Leva, Liste elettorali ecc.

TAB. N. 2.

Classificazione secondo lo stipendio goduto al 1° Gennaio 1909.

CITTÀ <i>Villes</i>	Stipendi — <i>Traitements</i>										Totale <i>Total</i>			
	oltre lire 5000		fra lire 4001 e lire 5000		fra lire 3001 e lire 4000		fra lire 2001 e lire 3000		fra lire 1001 e lire 2000		meno di lire 1000		Impiegati <i>Fonctionnaires</i>	Stipendi <i>Traitements</i>
	N.°	Stipendi	N.°	Stipendi	N.°	Stipendi	N.°	Stipendi	N.°	Stipendi	N.°	Stipendi		
		lire		lire		lire		lire		lire		lire		
Alessandria.....	—	—	1	4 620	4	13 920	17	40 500	17	26 680	1	900	40	86 620
Ancona.....	1	6 650	1	4 240	4	14 690	17	41 075	10	17 525	—	—	33	84 180
Arezzo.....	—	—	—	—	1	3 800	5	12 031	5	8 292	5	3 985	16	28 108
Asti.....	—	—	1	4 800	4	13 200	4	9 700	11	14 280	1	730	21	42 710
Belluno.....	—	—	1	4 100	—	—	3	6 970	6	9 960	2	2 000	12	23 030
Bergamo.....	—	—	1	4 390	1	3 890	14	32 070	27	40 158	—	—	43	80 508
Biella.....	—	—	—	—	2	7 530	1	2 970	7	11 000	—	—	10	21 500
Bologna.....	3	18 150	5	21 500	8	29 240	53	135 205	43	60 051	12	10 800	124	274 946
Brescia.....	1	5 500	1	4 250	2	7 716	9	22 300	29	45 687	—	—	42	85 453
Brindisi.....	—	—	—	—	2	6 655	1	2 057	5	8 338	3	2 680	11	19 730
Cagliari.....	1	6 760	2	8 360	3	11 100	9	22 440	28	38 070	—	—	43	86 730
Caltagirone.....	—	—	—	—	—	—	2	4 600	16	22 800	13	11 100	31	38 500
Castrogiovanni ..	—	—	—	—	—	—	—	—	4	4 800	10	5 850	14	10 650
Catanzaro.....	—	—	—	—	—	—	3	7 620	10	16 370	6	2 760	19	26 750
Catania.....	2	12 000	2	8 600	5	17 040	25	59 130	48	72 930	—	—	82	169 700
Cesena.....	—	—	—	—	1	3 900	5	12 706	18	26 300	1	860	25	43 766
Chioggia.....	—	—	—	—	1	3 500	—	—	8	12 200	—	—	9	15 700
Como.....	—	—	1	5 000	3	10 100	5	13 020	24	41 995	2	1 320	35	71 435
Cremona.....	—	—	2	8 600	2	6 850	16	40 250	21	33 700	—	—	41	89 400
Cuneo.....	—	—	1	4 420	—	—	7	18 095	8	13 214	—	—	16	35 729
Faenza.....	—	—	1	4 250	—	—	2	4 770	18	25 522	1	950	22	35 492
Ferrara.....	1	6 000	1	5 000	4	14 500	42	77 640	31	52 560	—	—	79	155 700
Firenze.....	6	44 257	10	45 705	21	74 711	66	156 700	87	129 068	—	—	190	450 441
Genova.....	15	84 950	12	51 850	30	105 000	59	147 700	24	35 700	6	4 800	146	430 000
Grosseto.....	—	—	—	—	1	3 300	1	2 400	6	9 900	—	—	8	15 600
Imola.....	—	—	—	—	1	3 413	2	4 448	15	21 058	—	—	18	28 919
Lecco.....	—	—	—	—	1	3 200	4	10 215	5	6 700	—	—	10	20 115
Livorno.....	2	12 200	1	4 700	10	36 400	31	78 300	12	23 000	20	18 070	76	172 670
Lucca.....	—	—	—	—	1	4 000	15	37 200	16	24 200	2	1 800	34	67 200
Mantova.....	—	—	1	4 200	4	13 850	5	12 150	20	31 750	—	—	30	61 950

CITTÀ <i>Villes</i>	Stipendi — Traitements												Totale	
	oltre lire 5000		fra lire 4001 e lire 5000		fra lire 3001 e lire 4000		fra lire 2001 e lire 3000		fra lire 1001 e lire 2000		meno di lire 1000		Total	
	N.º	Stipendi	N.º	Stipendi	N.º	Stipendi	N.º	Stipendi	N.º	Stipendi	N.º	Stipendi	Impiegati Fonctionnaires	Stipendi Traitements
		lire		lire		lire		lire		lire		lire	n.	lire
Marsala .....	—	—	—	—	—	—	3	7 620	15	23 535	8	8 000	26	39 155
Milano .....	19	138 650	35	152 850	42	145 850	160	412 250	197	316 392	—	—	453	1 165 992
Modena .....	1	5 600	—	—	2	8 000	19	47 900	18	27 000	3	2 120	43	90 660
Monza .....	1	5 400	—	—	5	17 020	8	19 960	16	24 339	3	2 700	33	69 419
Novara .....	—	—	1	4 961	2	6 555	3	7 108	13	18 670	8	7 320	27	44 614
Padova .....	—	—	3	13 400	6	17 300	13	42 500	46	61 200	11	9 272	79	143 672
Parma .....	5	28 855	4	17 551	4	13 298	18	43 920	22	36 305	—	—	53	139 929
Perugia .....	1	5 040	—	—	4	13 511	3	7 740	18	32 307	2	1 440	28	60 038
Pesaro .....	—	—	—	—	2	7 548	4	9 741	12	18 611	—	—	18	35 900
Pinerolo .....	—	—	—	—	1	3 960	4	9 660	2	3 100	5	3 980	12	20 700
Prato .....	—	—	—	—	1	3 700	7	16 235	10	15 615	6	5 200	24	40 760
Ragusa .....	—	—	—	—	—	—	1	2 400	2	2 600	13	7 800	16	12 800
Ravenna .....	—	—	—	—	3	10 010	7	19 030	36	50 620	—	—	46	79 660
Reggio Emilia...	—	—	2	9 160	1	3 225	11	27 033	21	31 308	3	2 767	38	73 493
Rimini .....	—	—	1	4 250	—	—	7	17 060	11	19 875	—	—	19	41 185
Roma .....	20	128 000	14	69 100	54	201 600	247	639 200	37	66 800	9	8 100	381	1 112 800
Rovigo .....	—	—	1	4 400	1	3 093	4	9 810	6	8 972	—	—	12	26 275
S. Pier d'Arena..	1	6 520	2	8 770	1	3 320	2	4 810	13	19 530	—	—	19	42 950
Sassari .....	—	—	1	4 100	1	4 000	3	7 540	16	24 535	6	6 000	27	46 175
Savona .....	—	—	1	4 500	4	13 500	8	22 150	24	31 000	—	—	37	71 150
Sestri Ponente...	—	—	—	—	3	10 254	5	12 123	10	15 432	—	—	18	37 809
Siena .....	—	—	—	—	3	10 200	10	23 520	14	20 380	—	—	27	54 100
Terni .....	—	—	—	—	1	3 700	5	13 600	21	32 800	1	800	28	50 900
Torino .....	11	72 872	18	80 969	36	123 890	17	44 363	47	87 100	—	—	129	409 194
Treviso .....	—	—	1	4 600	2	7 000	8	18 700	13	20 400	—	—	24	50 700
Udine .....	—	—	2	9 000	2	6 880	11	26 580	9	12 680	—	—	24	55 140
Venezia .....	2	12 000	5	25 000	8	28 000	29	74 400	61	104 100	3	2 737	108	246 237
Vercelli .....	1	5 250	—	—	1	3 500	5	14 200	13	19 530	—	—	20	42 480
Verona .....	2	10 240	2	7 432	10	27 198	21	46 576	23	32 163	1	667	59	124 276
Viareggio .....	—	—	—	—	1	3 424	—	—	9	14 000	2	1 560	12	18 923
Vicenza .....	—	—	1	4 500	1	4 000	6	14 610	22	33 118	—	—	30	56 228
Viterbo .....	—	—	—	—	1	3 600	—	—	9	13 728	4	3 000	14	20 328

## Pensionati comunali al 1° Gennaio 1909.

TAB. N. 3.

*Pensions de retraite ancien personnel au 1er Janvier 1909.*

CITTÀ <i>Villes</i>	Già impiegati amministrat. e tecnici <i>Personnel intérieur et techniques</i>		Già insegnanti <i>Personnel enseignant</i>		Già medici e ostetriche <i>Médecins et sages-femmes</i>		Già impiegati o guardie daz. <sup>1o</sup> <i>Personnel de l'octroi</i>		Già inservienti guardie pompieri ecc. <i>Concierges, police municipale etc.</i>		Servizi diversi <i>Services divers</i>		Totale <i>Total</i>			
	N.	Lire	N.	Lire	N.	Lire	N.	Lire	N.	Lire	N.	Lire	N.	Pensionati <i>Personnel en retraite</i>		Pensioni <i>Pensions</i>
														di cui vedove e orfani <i>dont veuves et orphelins</i>		
Alessandria...	10	17 609	—	—	24	8 907	33	20 479	10	3 891	5	2 380	82	11	53 266	
Ancona.....	9	26 201	57	44 410	19	19 612	50	37 844	—	—	51	15 088	201	72	148 155	
Andria.....	4	3 195	1	102	1	64	—	—	1	540	—	—	7	3	3 901	
Arezzo.....	7	6 551	17	9 199	5	3 247	26	17 899	8	4 138	—	—	63	39	41 034	
Asti.....	6	4 567	10	10 471	—	—	—	—	—	—	—	—	16	10	15 038	
Belluno.....	3	5 208	—	—	2	2 079	—	—	6	1 524	—	—	11	4	8 811	
Bergamo.....	25	34 018	21	21 906	5	2 421	27	28 746	—	—	2	1 469	80	26	88 060	
Biella.....	—	—	—	—	—	—	—	—	—	—	—	—	—	—	—	
Bologna.....	67	96 954	115	139 159	10	5 181	51	47 926	33	61 855	—	—	376	187	351 045	
Brescia.....	36	36 527	41	40 362	11	8 738	32	37 615	18	12 618	1	113	139	36	135 973	
Brindisi.....	3	3 645	—	—	4	1 576	—	—	—	—	—	—	7	2	5 221	
Busto Arsizio.	2	1 528	—	—	1	1 850	—	—	—	—	—	—	3	—	3 378	
Cagliari.....	17	22 417	6	5 115	—	—	—	—	32	19 240	3	1 965	58	18	48 737	
Caltagirone...	40	22 500	7	6 359	1	643	—	—	12	5 571	16	5 304	76	29	40 377	
Caltanissetta..	•	•	•	•	•	•	•	•	•	•	•	•	•	•	•	
Castrogiovanni.	6	3 796	5	1 139	1	670	—	—	6	2 906	—	—	14	6	8 511	
Catania.....	36	33 263	45	45 932	—	—	88	74 156	39	30 506	29	13 172	232	90	197 029	
Catanzaro.....	8	7 672	14	10 056	3	2 127	—	—	7	3 732	—	—	32	10	23 587	
Cesena.....	23	15 977	36	20 007	12	8 715	17	9 743	23	6 490	12	2 410	123	43	63 342	
Chioggia.....	8	7 287	3	1 140	5	600	—	—	2	665	—	—	14	7	18 164	
Civitavecchia.	7	8 382	3	2 251	1	360	17	781	7	5 399	3	991	38	12	9 692	
Como.....	8	8 890	25	20 381	—	—	30	19 685	5	1 140	—	—	68	25	49 596	
Cremona.....	31	37 734	19	19 160	2	480	60	53 297	34	21 237	7	1 750	153	62	133 658	
Cuneo.....	3	5 768	—	—	—	—	1	600	1	183	1	50	6	2	6 601	
Faenza.....	31	25 341	39	31 761	5	1 663	26	20 303	33	12 176	8	966	142	62	92 200	
Ferrara.....	50	59 267	71	74 098	21	17 425	20	26 989	12	6 728	26	13 252	200	69	192 759	
Firenze.....	144	316 218	134	151 249	15	12 539	245	1 390 943	296	183 861	6	17 127	840	268	1 071 937	
Genova.....	67	121 624	118	199 053	20	18 414	239	1 355 947	311	209 545	26	11 783	781	262	916 366	
Grosseto.....	9	6 858	—	—	2	1 548	8	6 452	1	310	1	842	21	—	16 010	
Imola.....	32	•	22	•	2	•	12	•	13	•	—	—	82	38	53 549	
Lecco.....	3	3 570	—	—	—	—	—	—	—	—	1	535	4	—	4 105	
Livorno.....	35	46 023	48	50 165	13	13 738	224	205 744	102	67 618	14	10 906	436	181	394 194	
Lucca.....	•	•	•	•	•	•	•	•	•	•	•	•	124	54	100 897	
Mantova.....	31	30 590	6	2 358	4	1 635	—	—	26	7 100	2	540	69	24	42 223	

<sup>1</sup> Più L. 86 917 per contributo del Comune alla pensione di n. 354 guardie di finanza.

<sup>2</sup> L. 37 119

n. 354

(Segue TAB. N. 3).

CITTÀ Villes	Già impiegati amministrat. e tecnici		Già insegnanti		Già medici e ostetriche		Già impiegati e guardie daz.le		Già inservienti guardie pompieri ecc.		Servizi diversi		Totale Total		Pensioni Pensions Lire
	<i>Personnel intérieur et technique</i>		<i>Personnel enseignant</i>		<i>Médecins et sages-femmes</i>		<i>Personnel de l'octroi</i>		<i>Concierges, police municipale etc.</i>		<i>Services divers</i>		Pensionati Personnel en retraite		
	N.	Lire	N.	Lire	N.	Lire	N.	Lire	N.	Lire	N.	Lire	N.	di cui vedove e orfani dont veuves et orphelins	
Marsala.....	14	9 152	15	12 885	—	—	—	—	13	6 260	—	—	42	26	28 297
Milano.....	198	333 879	301	506 294	12	13 193	230	246 179	85	93 061	79	80 812	905	329	1 273 418
Modena.....	36	40 204	32	31 749	6	5 516	10	4 200	13	5 772	4	1 522	101	31	88 963
Monza.....	5	5 764	1	304	1	586	—	—	2	692	—	—	9	1	7 346
Napoli.....	•	•	•	•	•	•	•	•	•	•	•	•	1593	•	1 003 256
Novara.....	7	5 287	29	30 178	1	174	20	13 474	16	9 499	6	948	79	34	59 560
Padova.....	33	52 612	32	25 399	6	7 033	—	—	25	19 017	2	315	98	27	104 376
Palermo.....	•	•	•	•	•	•	•	•	•	•	•	•	454	161	502 882
Parma.....	29	34 513	33	37 225	—	—	43	21 426	50	21 276	—	—	155	67	114 440
Pavia.....	23	35 786	29	34 089	1	236	24	35 158	12	8 405	2	665	91	39	114 339
Perugia.....	17	16 149	9	18 847	9	16 472	33	15 595	14	5 333	27	8 425	109	46	75 821
Pesaro.....	9	7 034	4	2 255	5	4 300	14	8 174	17	6 731	—	—	49	26	28 494
Pinerolo.....	3	770	—	—	—	—	—	—	—	—	—	—	3	—	770
Prato.....	15	20 425	3	1 361	4	2 724	30	17 740	8	3 793	—	—	60	26	46 043
Ragusa.....	—	—	—	—	—	—	—	—	1	240	1	240	2	—	480
Ravenna.....	•	•	•	•	•	•	•	•	•	•	•	•	189	•	163 938
Reggio Emilia	18	21 158	33	33 605	5	6 087	13	5 186	22	8 894	10	3 976	103	45	78 905
Rimini.....	23	13 151	58	38 272	10	13 878	17	10 014	13	3 823	5	613	126	59	79 751
Roma.....	496	476 775	429	669 400	61	68 648	107	46 434	954	447 552	24	26 322	2971	940	1 735 131
Rovigo.....	9	•	7	•	—	—	—	—	2	—	—	—	18	10	15 917
Salerno.....	7	6 389	—	—	1	34	—	—	6	1 411	—	—	14	9	7 834
S. Pier d' Arena	9	10 231	—	—	—	—	29	27 772	5	5 138	—	—	43	11	43 141
Sassari.....	11	12 313	16	10 818	1	1 600	—	—	11	6 793	—	—	39	8	31 524
Savona.....	11	17 523	1	2 063	—	—	16	16 592	8	3 296	—	—	36	13	39 474
Siena.....	30	44 516	18	14 482	5	5 001	98	90 785	12	8 977	—	—	163	54	163 761
Spezia.....	10	•	12	•	1	•	—	—	12	•	—	—	35	15	26 571
Spoletto.....	2	9 028	9	8 712	4	6 833	9	3 365	4	1 461	—	—	38	19	29 399
Terni.....	10	12 893	1	613	7	8 820	21	14 984	9	3 000	1	112	49	25	40 422
Torino.....	68	162 016	160	224 392	—	—	303	347 090	334	224 695	114	83 747	979	339	1 041 940
Treviso.....	15	18 876	9	9 310	4	2 490	—	—	5	2 233	—	—	33	9	32 729
Udine.....	29	38 798	22	11 685	—	—	—	—	22	9 710	—	—	73	1	60 193
Venezia.....	65	105 708	59	64 890	5	3 359	—	—	134	79 242	11	5 514	274	86	258 713
Vercelli.....	6	5 938	23	19 005	2	1 010	30	17 389	20	10 781	8	8 845	89	26	57 968
Verona.....	48	65 206	46	47 805	9	8 217	—	—	105	44 783	—	—	203	60	160 011
Viareggio.....	2	1 516	—	—	—	—	2	608	—	—	—	—	4	—	2 124
Vicenza.....	10	10 882	21	13 936	2	516	—	—	3	1 974	3	2 869	39	17	30 177
Viterbo.....	3	1 483	4	1 271	2	200	10	4 800	5	1 783	1	305	25	10	9 852

I Comuni di Biella e Sestri Ponente non hanno aggravio alcuno per pensioni.

<sup>1</sup> Compresi gli inservienti delle Scuole.

<sup>2</sup> Più 15 sussidiati per L. 4230.



### Note alla Tabella n. 3.

Modo con cui il Comune provvede al pagamento delle pensioni.

**ALESSANDRIA.** — Per gli ex impiegati vengono stanziati in bilancio le somme relative. Gli inser-  
vienti, vigili, pompieri, cantonieri ecc., sono assicurati per la pensione alla Società Adriatica di  
Sicurtà, pagando il Comune un premio di circa L. 9500 all'anno. Si sta formando un fondo per  
la pensione agli impiegati accantonando le ritenute per la pensione insieme a un contributo del  
Comune di L. 1500: questo fondo giunge ora alle L. 100 mila.

**AREZZO.** — Per le pensioni anteriori al 1904 mediante mutuo contratto colla locale Cassa di Risparmio  
da estinguersi dal 1904 in 50 annualità di L. 18105,50: per le successive mediante stanziamento di  
bilancio.

**BELLUNO.** — Gli impiegati e salariati nominati prima del 28 Novembre 1907 hanno diritto a pensione  
secondo la legge 16 Aprile 1864 per le pensioni agli impiegati dello Stato: gli altri sono iscritti  
alla Cassa di Previdenza.

**BOLOGNA.** — Le pensioni liquidate a tutto il 1906 furono convertite in un debito mediante operazione  
con una Compagnia di Assicurazioni. Le pensioni liquidate e da liquidarsi dal 1° gennaio 1907 agli  
impiegati in servizio a tutto il 1906 stanno a carico (Regolamento comunale 1° gennaio 1874) del  
Comune. Per gli impiegati di nomina posteriore si provvede con iscrizione alle varie Casse di Pre-  
videnza.

**CASTROGIOVANNI.** — Le ritenute sugli stipendi si investono, unitamente al contributo annuo comu-  
nale di L. 500, in rendita pubblica.

**FAENZA.** — Per le pensioni liquidate al 31 Dicembre 1906 mediante operazione finanziaria colla Cassa  
di Risparmio di Imola. L'onere fisso del Comune stanziato in bilancio è di L. 50 000: la Cassa pro-  
vede all'eccedenza (L. 42 000 circa nel 1908). Per le pensioni liquidate dal 1907 provvede diretta-  
mente il Comune.

**FERRARA.** — Fissata una somma media annuale del carico per pensioni, la quale è attualmente infe-  
riore all'ammontare delle pensioni stesse, si provvede all'eccedenza coll'emissione di obbligazioni  
da rimborsarsi quando il montante delle pensioni scenderà al disotto della cifra media stabilita a  
carico del bilancio. Nel 1908 la eccedenza in più colmata con mutuo fu di L. 119 000.

**FIRENZE.** — Per le pensioni ad impiegati e pensionati assunti in servizio a tutto il 1899 il Comune  
stanziava in bilancio una somma fissa di L. 480 000 che vengono versate al Fondo pensioni istituito  
nel 1900. Questo Fondo è alimentato pure dal rimborso annuale di quella parte del Prestito comu-  
nale 3 % rappresentata dalle Obbligazioni ritirate dal mercato e depositate nella Cassa del Comune  
(circa 10 milioni). Le somme pagate per pensioni in cifre eccedenti alle entrate suddette vengono  
anticipate dal Comune che dovrebbe rivalersi quando la cifra delle pensioni scenderà al disotto  
delle entrate medesime. Dal 1901 al 1908 la gestione del Fondo segna i movimenti seguenti:

Anni	Proventi <sup>1</sup>	Erogazioni
1901	693 828	592 265
1902	709 947	691 436
1903	758 628	848 788
1904	730 779	841 740
1905	797 922	892 841
1906	684 758	1 063 795
1907	761 320	1 093 228
1908	719 550	1 125 622

<sup>1</sup> Compresa la quota fissa del Comune.

Si sta preparando una diversa sistemazione del servizio delle pensioni mediante accordi colla Cassa Depositi e Prestiti.

**MODENA.** — Per il personale del Dazio di Consumo si provvede con un Fondo speciale, per il rimanente con ordinari stanziamenti di bilanci.

**PARMA.** — I pensionati collocati a riposo prima del 1907 vengono pagati coi fondi di un apposito mutuo di L. 886 mila: quelli collocati a riposo dopo vengono pagati coi mezzi ordinari di bilancio.

**PINEROLO.** — Col fondo pensioni istituito nel 1893 mediante un contributo del Comune e colle ritenute sugli stipendi.

**RAVENNA.** — Per i pensionati anteriormente al 31 Dicembre 1902 si è provveduto a mezzo di un mutuo di 1 000 000. Pei nuovi impiegati si è istituita la Cassa Comunale di Previdenza.

**REGGIO EMILIA.** — Si provvede con stanziamenti di bilancio. Per il personale daziario fu istituita nel 1896 una Cassa pensioni formata colle ritenute e da un contributo annuo di L. 6400 corrisposto dal Comune. Le difficoltà negli investimenti e i nuovi benefici accordati al personale rendono però questa Cassa insufficiente allo scopo, si dovrà quindi sopprimerla se non si intenda portare un considerevole aumento nella quota di concorso comunale.

**SALERNO.** — Con un fondo pensioni formato colle ritenute e con un concorso del Comune di L. 1300 fino al 1902.

**SIENA.** — Per mezzo di un prestito a obbligazioni.

**VERONA.** — Per le pensioni maturate a tutto il 1906 e la loro reversibilità il Comune stipulò un contratto d'assicurazione di rendita vitalizia versando il capitale corrispondente. Per quelle maturate dal 1907 in poi provvede direttamente al pagamento.

**VITERBO.** — In parte con ritenute, in parte cogli interessi dei titoli spettanti alla Cassa pensioni: a pareggio con fondi di bilancio.

Negli altri Comuni segnati sulla tabella si provvede mediante ritenute e stanziamenti ordinari di bilancio.

## Contributi dei Comuni a Istituti di previdenza per il personale in servizio al 1° Gennaio 1909.

TAB. N. 4)

### Versements aux Caisses nationales et municipales des retraites.

CITTA Villes	A Istituzioni nazionali aux caisses nationales								A istituzioni comunali aux caisses municipales		Contributo totale versement total lire		
	per segretari e impiegati des secrétaires		per insegnanti du personnel enseignant		per medici e veterinari des médecins		Cassa Nazionale di previdenza pour les ouvriers		Totale Total				
	n.	lire	n.	lire	n.	lire	n.	lire	n.	lire			
Alessandria .....	14	448	•	11 000	20	2 772	38	228	•	14 448	—	—	14 448
Ancona .....	31	3 053	78	4 551	11	867	55	1 313	175	9 784	—	—	9 784
Andria .....	31	3 265	62	4 427	8	1 320	—	—	101	9 012	—	—	9 012
Arezzo .....	13	701	5	1 186	5	1 586	21	579	44	4 052	121 <sup>1</sup>	•	4 052
Asti .....	8	1 080	99	6 318	10	1 452	57	3 459	174	12 309	—	—	12 309
Belluno .....	19	2 120	50	2 948	3	324	13	276	85	5 668	—	—	5 668
Bergamo .....	—	—	—	—	4	528	79	3 638	83	4 166	—	—	4 166
Biella .....	—	—	61	3 373	4	528	—	—	65	3 901	57 <sup>2</sup>	6 879	10 780
Bologna .....	18	3 333	58	4 934	14	1 338	140	6 342	230	15 997	358 <sup>3</sup>	40 945	56 942
Brescia .....	—	—	2	146	17	2 276	48	3 492	67	4 824	—	—	4 824
Brindisi .....	—	—	29	1 846	5	660	—	—	34	2 506	—	—	2 506
Busto Arsizio .....	7	3 700	54	3 300	3	405	—	—	64	7 405	1	200	7 605
Cagliari .....	2	320	43	2 577	13	1 716	—	—	58	4 613	—	—	4 613
Caltagirone .....	2	256	1	35	6	432	—	—	9	722	—	—	722
Castrogiovanni .....	6	398	29	1 962	2	264	10	•	47	•	30 <sup>3</sup>	500	•
Catania .....	—	—	—	—	10	1 320	—	—	10	1 320	—	—	1 320
Cesena .....	15	2 223	53	3 029	12	1 584	31	1 536	111	8 372	152 <sup>3</sup>	5 578	13 950
Chioggia .....	5	388	5	205	6	924	—	—	16	1 517	—	—	1 517
Civitavecchia .....	—	—	28	3 239	5	1 320	—	—	33	4 559	—	—	4 559
Como .....	—	—	—	—	10	980	—	—	10	980	95 <sup>4</sup>	16 808	17 788
Cremona .....	—	—	—	—	3	588	29	840	32	1 428	—	—	1 428
Cuneo .....	—	—	60	3 396	6	792	67	5 051	133	9 239	—	—	9 239
Faenza .....	14	1 387	21	1 095	8	984	—	—	43	3 366	—	—	3 366
Ferrara .....	65	15 335	95	9 347	9	2 376	112	4 589	281	31 647	152 <sup>3</sup>	29 835 <sup>3</sup>	61 482
Firenze .....	1	210	—	—	8	1 584	230	1 380	239	3 174	830	171 237	174 411
Genova .....	—	—	143	5 308	27	3 564	—	—	170	8 872	—	—	8 872
Grosseto .....	6	629	21	1 165	2	264	•	1 790	•	3 848	—	—	3 318
Imola .....	•	3 952	•	7 013	•	869	—	—	•	11 834	—	—	11 834
Lecco .....	1	86	—	—	—	—	—	—	1	86	—	—	86
Livorno .....	16	1 578	167	20 083	11	1 452	55	1 586	249	29 699	—	—	24 699
Lucca .....	10	1 335	99	5 630	10	1 320	18	900	137	9 185	—	—	9 185
Mantova <sup>5</sup> .....	—	—	80	3 775	4	1 056	15	972	99	5 803	—	—	5 803
Marsala .....	—	—	—	—	5	660	—	—	5	660	—	—	660

<sup>1</sup> A Sistema misto.

<sup>2</sup> A Conto individuale.

<sup>3</sup> A Conto individuale per le Guardie daziarie mediante libretti presso Istituti di Credito.

<sup>4</sup> A Mutualità.

<sup>5</sup> Il Comune si rivale direttamente sugli insegnanti e sui medici mediante ritenute mensili sugli stipendi.

CITTÀ Villes	A Istituzioni nazionali aux caisses nationales									A istituzioni comunali		Contributo totale versement total lire	
	per segretari e impiegati		per insegnanti		per medici e veterinari		Cassa Nazionale di previdenza pour les ouvriers		Totale Total		aux caisses municipales		
	des secrétaires		du personnel enseignant		des medecins								
	n.	lire	n.	lire	n.	lire	n.	lire	n.	lire	n.		lire
Milano.....	—	—	—	—	43	5 096	—	—	43	5 096	4790 <sup>1</sup>	722 097	727 193
Modena.....	2	428	120	7 640	4	928	—	—	126	8 986	—	—	8 986
Monza.....	—	—	136	8 146	9	1 056	75	4 526	220	13 728	—	—	13 728
Napoli.....	•	•	—	—	—	—	—	—	—	—	•	•	5 000
Novara.....	—	—	—	—	—	—	—	—	—	—	—	—	—
Padova.....	•	240	—	1 188	—	—	•	2 814	•	4 242	•	85 840 <sup>2</sup>	90 082
Palermo.....	•	•	•	—	•	2 400	—	—	•	2 400	—	—	2 400
Parma.....	—	—	50	3 608	1	132	—	—	51	3 740	165 <sup>3</sup>	18 430	22 170
Pavia.....	—	—	—	—	7	2 138	—	—	7	2 138	—	—	2 138
Perugia.....	—	—	91	4 842	5	660	—	—	96	5 502	—	—	5 502
Pesaro.....	8	1 254	52	3 122	3	396	17	204	80	4 976	—	—	4 976
Pinerolo.....	—	—	30	2 150	1	132	—	—	31	2 282	27	•	2 282
Prato.....	—	—	60	5 600	7	2 076	—	—	67	7 676	—	—	7 676
Ragusa.....	—	—	34	4 838	3	1 080	9	632	46	6 550	—	—	4 550
Ravenna.....	—	—	—	—	15	1 980	48	4 174	63	6 154	143	14 764	20 918
Rimini.....	—	—	45	6 706	8	1 104	116	4 917	204	12 727	30 <sup>2</sup>	7 031	19 758
Roma.....	—	—	—	—	46	7 500	430	6 943	476	14 443	609 <sup>3</sup>	81 705	96 148
Rovigo.....	—	—	36	3 144	3	528	24	362	63	4 034	—	—	4 034
Salerno.....	—	—	•	6 699	•	1 872	—	—	•	8 571	—	—	8 571
San Pier d'Arena.....	—	—	94	9 259	8	960	—	—	102	10 212	—	—	10 212
Sassari.....	37	3 604	38	2 302	3	396	—	—	78	6 302	—	—	6 302
Savona.....	1	56	103	7 268	3	396	136	2 664	243	10 384	42 <sup>2</sup>	6 745	17 129
Sestri Ponente.....	39	14 833	49	3 146	4	528	107	6 042	199	24 549	—	—	24 549
Siena.....	17	1 805	48	3 149	4	281	97	3 925	166	9 160	1 <sup>2</sup>	310	9 470
Spezia.....	1	235	55	11 144	•	792	—	—	•	1 217	—	—	12 171
Spoleto.....	1	240	156	2 650	7	780	13	145	77	3 815	124 <sup>4</sup>	22 000	25 815
Terni.....	13	1 570	85	4 509	9	1 154	34	816	141	8 049	89 <sup>4</sup>	—	8 049
Torino.....	—	—	345	41 715	41	11 256	—	—	386	52 971	—	—	52 971
Treviso.....	4	256	59	3 893	3	396	89	6 444	155	10 989	—	—	10 989
Udine.....	11	1 947	81	7 038	6	410	30	360	128	9 755	88 <sup>2</sup>	7 250	17 005
Venezia.....	—	—	—	—	—	—	—	—	—	—	—	—	—
Vercelli.....	11	1 330	34	1 715	—	—	40	1 586	85	4 631	—	—	4 631
Verona.....	44	15 406	69	4 424	8	2 112	54	5 671	175	27 613	—	—	27 613
Viareggio.....	8	790	•	2 341	•	660	5	90	•	3 781	—	—	3 781
Vicenza.....	7	286	50	1 423	2	264	75	3 079	124	5 052	137 <sup>2</sup>	14 058	19 110
Viterbo.....	—	—	24	1 856	3	396	—	—	27	2 252	65 <sup>4</sup>	5 341	7 593

I Comuni di Catanzaro, Novara, Reggio Emilia e Venezia non contribuirono a Istituti di Previdenza.

<sup>1</sup> La Istituzione comunale a mutualità comprende: il fondo pensioni per gli impiegati in n. 3 757 per L. 640 286 e il fondo di previdenza operai in n. 1 033 su L. 81 810. La gestione di questo ultimo provvede poi all'Assicurazione presso la Cassa Nazionale di Previdenza di n. 965 Agenti sui 1 033 suddetti con la spesa di L. 47 130.

<sup>2</sup> A Conto-individuale.

<sup>3</sup> A sistema misto.

<sup>4</sup> A Mutualità.

Numero complessivo degli Impiegati e Pensionati comunali  
al 1° Gennaio 1909 e spese relative.

TAB. N. 5. *Personnel en service actif et ancien personnel au 1<sup>er</sup> Janvier 1909.*

CITTÀ <i>Villes</i>	Impiegati <i>Service actif</i>		Pensionati <i>Ancien personnel</i>		Spesa complessiva <i>Traitements et pensions</i> lire	Quota per abitante per: <i>Dépenses par habitant pour:</i>		
	N.º	Stipendi	N.º	Pensioni		Stipendi	Pensioni	Com- plessivo
		<i>Traitements</i>		<i>Pensions</i>				
		lire		lire	lire	lire	lire	lire
Alessandria.....	534	678 054	82	53 266	731 320	9.41	0.74	10.15
Ancona.....	633	717 246	201	155 143	860 401	11.38	2.27	13.65
Andria.....	311	262 187	7	3 901	266 088	4.67	0.08	4.74
Arezzo.....	366	250 281	63	41 034	291 315	5.10	0.83	5.93
Asti.....	542	519 923	16	15 038	534 961	10.83	0.31	11.14
Belluno.....	132	135 825	11	8 811	144 636	6.13	0.40	6.53
Bergamo.....	349	432 733	80	88 060	520 793	7.85	1.60	9.45
Bologna.....	1 927	2 533 976	376	351 045	2 885 021	15.16	2.10	17.26
Brescia.....	994	1 083 748	139	135 973	1 219 721	14.25	1.78	16.03
Brindisi.....	84	129 641	7	5 221	134 862	4.77	0.19	4.96
Busto Arsizio ...	150	172 400	3	3 378	175 778	6.61	0.12	6.73
Cagliari.....	432	423 618	58	48 737	472 385	7.69	0.88	8.57
Caltagirone.....	305	239 730	76	40 377	380 107	5.31	0.90	6.21
Castrogiovanni ..	180	114 959	14	8 511	123 470	3.93	0.28	4.21
Catania.....	1 300	1 554 183	232	197 029	1 751 212	9.47	1.20	10.67
Catanzaro.....	252	208 701	32	23 587	232 288	6.30	0.69	6.99
Cesena.....	279	338 640	123	63 342	401 982	7.04	1.31	8.35
Chioggia.....	126	109 094	14	9 692	118 786	3.11	0.27	3.38
Civitavecchia....	216	199 587	38	18 164	217 751	11.70	1.05	12.75
Como.....	447	522 910	68	49 596	572 506	12.16	1.15	13.31
Cremona.....	354	467 499	153	133 658	601 157	11.39	3.25	14.64
Cuneo.....	410	336 550	6	6 601	243 151	12.44	0.24	12.68
Faenza.....	378	308 287	142	92 200	400 487	7.33	2.20	9.53
Ferrara.....	766	917 524	200	192 759	1 110 283	10.29	2.15	12.44
Firenze.....	2 448	3 448 177	840	1 071 937	4 520 114	15.12	4.70	19.82
Genova.....	3 014	5 537 780	781	916 366	6 454 146	19.92	3.30	23.22
Grosseto.....	100	142 655	21	16 010	158 665	11.83	1.33	13.16
Imola.....	252	260 584	82	53 549	314 133	7.89	1.62	9.51
Lecco.....	92	99 545	4	4 105	143 650	8.25	0.33	8.58
Livorno.....	1 094	1 595 674	436	394 194	1 989 868	14.63	3.61	18.24
Lucca.....	425	389 647	124	100 897	490 544	4.75	1.23	5.98
Mantova.....	269	367 412	69	42 223	409 635	12.66	1.45	13.11

(Segue TAB. N. 5).

CITTÀ <i>Villes</i>	Impiegati <i>Service actif</i>		Pensionati <i>Ancien personnel</i>		Spesa complessiva <i>Traitements et pensions</i>	Quota per abitante per: <i>Dépenses par habitant pour :</i>		
	N.º	Stipendi	N.º	Pensioni		Stipendi	Pensioni	Com- plesso
		<i>Traitements</i>		<i>Pensions</i>				
		lire		lire	lire	lire	lire	
Marsala.....	339	297 098	42	28 297	325 395	4.71	0.44	5.15
Milano.....	6 479	11 226 583	905	1 273 418	12 500 001	18.99	2.15	21.14
Modena.....	417	503 436	101	88 963	592 399	7.50	1.32	8.82
Monza.....	359	447 563	9	7 346	454 909	8.59	0.15	8.74
Napoli.....	•	6 530 236	1593	1 003 256	7 533 492	10.90	1.67	12.57
Novara.....	451	476 785	79	59 560	536 345	8.65	1.08	9.73
Padova.....	•	1 392 112	98	104 376	1 496 488	15.3)	1.15	16.45
Palermo.....	3 126	4 141 476	454	502 882	4 644 358	12.90	1.56	14.46
Parma.....	525	839 126	155	114 440	953 566	16.13	2.16	18.29
Pavia.....	377	460 387	91	114 339	574 726	12.44	3.09	15.53
Perugia.....	516	456 037	109	75 821	531 858	6.80	1.13	7.93
Pesaro.....	298	281 998	49	28 494	310 492	10.80	1.10	11.90
Pinerolo.....	175	172 750	3	770	173 520	9.55	0.04	9.59
Prato.....	276	286 203	60	46 043	332 246	5.02	0.80	5.82
Ragusa.....	186	122 899	2	480	123 379	3.30	0.01	3.31
Ravenna.....	414	543 199	189	163 938	707 137	7.98	2.41	10.39
Reggio Emilia...	515	681 946	103	78 905	760 851	10.32	1.20	11.52
Rimini.....	376	470 045	126	79 751	549 796	9.40	1.60	11.—
Roma.....	5 325	9 091 945	2071	1 735 131	10 827 076	16.55	3.16	19.71
Rovigo.....	206	174 130	18	15 917	190 047	17.40	1.60	19.—
Salerno.....	•	•	14	7 794	•	•	0.16	•
S. Pier d'Arena..	464	714 000	43	43 141	757 141	15.52	0.93	16.45
Sassari.....	296	315 640	39	31 524	347 164	7.87	0.79	8.66
Savona.....	460	540 429	36	39 474	579 903	10.38	0.75	11.13
Sestri Ponente..	245	294 239	—	—	—	13.36	—	13.36
Siena.....	332	395 850	163	163 761	559 611	9.63	4.00	13.63
Spezia.....	872	1 152 215	35	26 571	1 178 786	14.40	0.33	14.77
Spoletto.....	282	237 452	38	29 469	266 921	8.77	1.07	9.84
Terni.....	392	394 827	49	40 422	435 249	11.25	1.15	12.40
Torino.....	3 847	6 359 789	979	1 041 940	7 401 729	16.35	2.77	19.72
Treviso.....	446	391 956	33	32 729	424 685	10.56	0.88	11.44
Udine... ..	574	631 895	73	60 193	692 088	15.39	1.46	16.85
Venezia.....	1 651	2 323 915	274	258 713	2 582 628	14.43	1.60	16.07
Vercelli.....	320	298 021	89	57 968	355 989	8.76	2.02	10.78
Verona.....	664	762 634	203	100 011	922 645	9.65	2.02	11.67
Viareggio.....	186	203 571	4	2 124	205 695	8.83	0.60	9.43
Vicenza.....	545	589 574	39	30 177	619 751	11.78	0.75	12.53
Viterbo.....	248	176 593	25	9 852	186 445	7.68	0.40	8.08

---

## Strade e piazze comunali

### Servizi di pubblica nettezza e Stabilimenti di uso pubblico

---

Le notizie relative alla *lunghezza e superficie delle strade* e alla *spesa per il mantenimento* sono state raccolte in questo volume, a differenza dei precedenti, in forma monografica, invece che in tabella sintetica. Si è creduto più conveniente tale raggruppamento, non essendo sempre comparabili i dati forniti, e non dando sempre le cifre indicate sui questionari sufficienti garanzie di esattezza. Purtroppo non è infrequente il caso di questionari compilati in modo da rivelare come ad alcuni uffici tecnici anche di città importanti, faccia difetto, insieme a una nozione sintetica e chiara del campo entro il quale deve svolgersi la loro attività, un criterio razionale di aggruppamento e classificazione dei dati esprimenti il risultato di questa attività. Gli errori di puro calcolo e la confusione non sempre attribuibile a semplici sviste, fra le varie unità di misura, stanno a provare come non sia esagerato tale apprezzamento.

Si preferì perciò limitare in molti casi la pubblicazione alle sole cifre più generali che si poterono meglio verificare, riportando invece maggior copia di dati per i Comuni, ove con maggior cura si era tenuto conto di tutti gli elementi occorrenti a dare una idea di questo importante ramo della amministrazione municipale.

Fu aggiunta quest'anno la piccola tabella indicante la lunghezza totale delle *fognature*: questi dati dovranno in seguito esser completati con una breve descrizione delle fognature stesse, almeno nei maggiori centri.

In forma sostanzialmente uguale a quelle riportate nei precedenti volumi, è rimasta la tabella relativa ai *Servizi di pubblica nettezza*: per quanto riguarda i confronti circa il costo dei servizi stessi per unità di misura valgono le osservazioni fatte precedentemente parlando delle strade.

Ragguagliato ad abitante tale costo netto risulta per le maggiori città e per l'anno 1908:

<b>Bologna</b> .....	L.	1. —	<b>Milano</b> .....	L.	1. 68
<b>Catania</b> .....	»	0. 61	<b>Napoli</b> .....	»	1. 35
<b>Firenze</b> .....	»	1. 37	<b>Roma</b> .....	»	2. 38
<b>Genova</b> .....	»	1. 85	<b>Torino</b> .....	»	1. 04
<b>Livorno</b> .....	»	0. 53	<b>Venezia</b> .....	»	1. 10

Tali cifre relative indicano per tutte le città, eccettuate Livorno e Torino, un aumento, qualche volta assai notevole, per le spese di questo servizio pubblico, di cui numerose note illustrano alcune particolarità di ordinamento e del materiale.

La tabella n. 3. *Stabilimenti di uso pubblico* è compilata cogli stessi criteri seguiti in passato e non ha bisogno di schiarimenti speciali.

Si credè opportuno tralasciare in questo volume la tabella relativa ai *Giardini e passeggi pubblici*, non essendo di grande importanza i cambiamenti avvenuti nel biennio sia nella estensione dei terreni adibiti a tale uso, sia nella entità del bilancio di entrata e di uscita relativo a questo servizio.<sup>1</sup>

<sup>1</sup> Vedasi *Annuario Statistico delle città italiane* Anno II 1907-08, pag. 64 e segg. Aggiungiamo solo le notizie per le seguenti città di cui si hanno ora per la prima volta le relative notizie:

CITTÀ	Superficie dei giardini	Spese e Entrate del servizio			
		Spesa L.	Ricavo L.		
<b>Bergamo</b> .....	Ett. 4. 80	2 520	600		
<b>Biella</b> .....	» 3. 80	2 900	—		
<b>Civitavecchia</b> .....	» 3. 50	5 500	—		
<b>Lecco</b> .....	» 1. 62	—	—		
<b>Livorno</b> .....	» 19. 84	15 916	—		
<b>Parma</b> .....	» 25. 00	13 700	500		
<b>Pisa</b> .....	» 1. 90	4 810	180		
<b>Reggio Emilia</b> .....	» 8. 00	14 000	400		
<b>Rimini</b> .....	» 6. 10	3 220	—		
<b>Sassari</b> .....	» 4. 68	5 280	200		
<b>Terni</b> .....	» 8. 50	3 515	75		
<b>Vicenza</b> .....	» 12. 00	10 020	1700		



**Strade e piazze comunali.**

Stato al 1° gennaio 1909. — Spese anno 1908.

*Rues et places publiques au 1<sup>er</sup> Janvier 1909.*

*Dépenses pour l'entretien en 1908.*

**Alessandria.** — Nel Centro principale km. 37 di strade, di cui km. 23 ciottolate, il resto massicciate. Le strade rurali sono circa 145 km. La spesa di manutenzione per le strade ciottolate fu di L. 24 000 quella per le massicciate L. 17 600. Per le rurali L. 50 400: Totale L. 92 000.

**Ancona.** — Nel Centro principale km. 6 di marciapiedi con una superficie di mq. 14 000; km. 41 di carreggiate di cui:

lastricate.....	m.	1 320	mq.	9 500	spesa L.	2 384
massicciate.....	»	23 020	»	327 405	»	» 20 233
ciottolate.....	»	16 200	»	99 950	»	» 3 795

Nel territorio rurale km. 110. Spesa L. 35 482. Totale spesa L. 61 894.

**Arezzo.** — Nel centro principale km. 17 <sup>1</sup>/<sub>2</sub> di strade (circa 100 000 mq.) di cui km. 14 lastricate, il resto massicciate. Nel territorio km. 204 con circa 1 milione di mq. Spesa per le strade interne L. 11 271: per le esterne L. 18 903.

**Asti.** — Nel Centro principale km. 20 per circa 400 000 mq. Nel territorio esterno km. 41. Spesa circa L. 24 000.

**Bari.** — Nel Centro principale km. 36 <sup>1</sup>/<sub>2</sub> di cui due terzi lastricate, un terzo massicciate. Superficie mq. 480 000 compresi i marciapiedi. La spesa complessiva è di L. 48 700 di cui L. 2500 per le strade lastricate.

**Bergamo.** — In complesso km. 112 di strade per mq. 850 000, di cui km. 90 (mq. 720 000) massicciate, il resto ciottolate. Spesa L. 78 000. Nel 1908 furono sistemati m. 1350 per mq. 20 250 di nuove strade.

**Biella.** — Nel Centro principale km. 35 <sup>1</sup>/<sub>2</sub> per mq. 207 000, per due terzi massicciate, il resto ciottolate; i marciapiedi lastricati occupano mq. 10 400. Spesa L. 19 000. Si sistemarono, in gran parte colla sola posa dei marciapiedi, km. 2 di strade.

**Bologna.** — Nel Centro principale km. 64 di strade per mq. 567 000, delle quali circa 1 km. lastricate, km. 7 <sup>1</sup>/<sub>2</sub> massicciate e km. 55 ciottolate. Nel territorio rurale km. 256 di strade. Spesa di manutenzione ordinaria per le strade interne L. 92 096; per le rurali L. 135 872. Spesa di manutenzione straordinaria L. 50 000.

**Brescia.** — Le strade comprese entro la vecchia cinta hanno una lunghezza di km. 35 circa: la loro manutenzione importò L. 61 890; quella delle strade esterne L. 78 000.

**Brindisi.** — Spesa per le strade interne L. 7628; per le rurali L. 3000. Si sistemarono km. 2 di nuove strade. Tale sistemazione fatta in pietra vulcanica ammonta a L. 60 000 pagabili in 5 anni. Lo Stato rimborsa un quarto della somma.

**Busto Arsizio.** — Km. 35 in complesso di cui km. 20 massicciate e km. 15 ciottolate. Spesa L. 31 662.

**Cagliari.** — Nel Centro principale km. 83 di cui km. 12 lastricate, km. 61 massicciate, km. 6 <sup>1</sup>/<sub>2</sub> ciottolate, km. 2 <sup>1</sup>/<sub>2</sub> asfaltate. Strade rurali km. 100. Spesa per le strade massicciate L. 20 000, per le lastricate e ciottolate L. 16 000, per le asfaltate L. 2000.

**Caltagirone.** — Nel Centro principale km. 45 <sup>1</sup>/<sub>2</sub> di cui km. 37 <sup>1</sup>/<sub>2</sub> ciottolate, km. 6 <sup>1</sup>/<sub>2</sub> massicciate, il resto lastricate. Spesa L. 32 200. Si sistemarono metri 8600 per mq. 51 250 di nuove strade con una spesa di L. 87 500.

**Caltanissetta.** — Nel Centro principale km. 40 di cui km. 30 ciottolate, km. 4 massicciate, il resto lastricate. Spesa L. 16 000.

**Cesena.** — Nel Centro principale km. 17 di strade di km. 13 ciottolate, km. 3½ massicciate, il resto lastricate. Spesa L. 4966. Strade rurali km. 186. Spesa L. 44 000.

**Como.** — Nel Centro principale km. 34½ di strade per circa mq. 400 000. Di queste km. 20 sono massicciate, il resto ciottolate. Strade rurali km. 47. Spesa per le strade interne L. 60 000, per rifacimento di piani L. 28 000, per strade esterne L. 14 000. Nuove strade sistemate metri 680 per mq. 5440. Spesa L. 28 000.

**Cuneo.** — Nel Centro principale km. 16 di cui km. 10½ ciottolate, il resto massicciate. Strade rurali km. 80. Spesa L. 11 000 per le strade interne, L. 8556 per le rurali.

**Faenza.** — Nel Centro principale km. 19½ di cui km. 17½ ciottolate, il resto massicciate. Spesa L. 8000. Strade rurali km. 290. Spesa L. 47 000.

**Ferrara.** — Nel Centro principale km. 49½ per mq. 230 000 di cui i 4/5 ciottolati, il resto massicciati e in piccolissima parte asfaltati. Strade rurali km. 315 con oltre 2 milioni di mq. di superficie. Spesa per le strade interne L. 31 000, per le rurali L. 170 000.

**Firenze.** — Nel territorio entro le antiche mura: Strade lastricate km. 65½: superficie dei marciapiedi mq. 170 000, della carreggiata mq. 497 000. Spesa L. 234 436. Nel territorio aggregato ed esterno km. 176½ di strade massicciate per mq. 1 609 818: i marciapiedi occupano mq. 328 311: furono somministrati m<sup>3</sup> 34 069 di materiale di rifiorimento al prezzo di L. 4,09 a L. 4,22 al m<sup>3</sup> colla spesa netta di L. 119 685: si spesero inoltre L. 146 502 di opere stradali, L. 94 152 per nolo barrocci, L. 149 755 per mercedi di operai. Comprendendovi L. 80 293 alle guardie cantoniere, la spesa complessiva per queste strade sale a L. 590 387 con una spesa unitaria (compresa la nettezza) di L. 3341 per km. e L. 0,30 461 per mq. di superficie. Si noti che in tali spese sono compresi notevoli lavori di carattere straordinario.

**Genova.** — Strade in complesso mq. 1 545 000 di superficie di cui mq. 580 000 lastricate, mq. 550 000 massicciate, mq. 415 000 ciottolate. La spesa di manutenzione ordinaria fu di L. 400 000, quella per manutenzione straordinaria e nuove costruzioni L. 350 000.

**Grosseto.** — Nel Centro principale km. 17½ per mq. 116 000: lastricate km. 4½ (mq. 38 000), il resto massicciate.

**Imola.** — Nel Centro principale km. 17½ per mq. 84 000: ciottolate km. 14 (mq. 70 000), il resto massicciate. Strade rurali km. 300. Spesa per le strade interne L. 5000, per le rurali L. 60 000. Si sistemarono m. 200 (mq. 1000) di strada con una spesa di L. 2500.

**Lecco.** — Nel Centro principale km. 15½ per mq. 138 000: ciottolate km. 5 (mq. 42 000) il resto massicciate; km. 4½ di strade rurali. Spesa L. 11 687.

**Livorno.** — Nel Centro principale km. 77½ per mq. 733 000: strade lastricate km. 31 (mq. 296 000), il resto massicciate; i marciapiedi occupano altri mq. 150 000 di cui la metà lastricati. Strade rurali km. 67½. Spese per le strade interne L. 43 450 di manutenzione ordinaria, L. 66 160 di lavori straordinari: per le strade rurali L. 43 040. Sistemati m. 530 di nuove strade (mq. 3800), spesa L. 41 000.

**Lucca.** — Nel Centro principale km. 24 per mq. 140 000: lastricate km. 12½ (mq. 52 850), massicciate il resto meno m. 212 ciottolate e m. 240 a cemento. I marciapiedi quasi tutti lastricati occupano inoltre mq. 14255. Strade rurali km. 789 di cui km. 500 di strade vicinali. Spesa per le strade interne L. 11 000 per le lastricate, L. 3851 per le massicciate: L. 85 200 di rifacimento di piani lastricati: per le rurali L. 78 756. Nuove strade sistemate m. 1100 (mq. 20 000). Spesa L. 62 000.

**Mantova.** — Nel Centro principale km. 32 per mq. 413 388 quasi tutte ciottolate: i marciapiedi per mq. 56 000 lastricati, per mq. 3650 asfaltati. Spesa L. 20 000. Nuove strade m. 700 (mq. 11 900): spesa L. 16 000.

**Marsala.** — Nel Centro principale km. 21 per mq. 177 000: lastricate km. 2126 (mq. 12 879), massicciate km. 16 (mq. 151 500), ciottolate il resto. Strade rurali km. 79. Spesa per le strade interne L. 10 926, per le rurali L. 14 780.

**Milano.** — La lunghezza complessiva di tutte le strade del territorio interno è di km. 317,420 con una superficie di mq. 5 271 701. Otto anni prima, al 31 Dicembre 1901 tali misure erano: lunghezza km. 270,024; superficie mq. 4 248 121. La superficie attuale è così divisa: marciapiedi mq. 1 369 417, carreggiate mq. 3 337 935, altri spazi mq. 564 349 (non compresi la piazza d'armi, i Giardini, il Parco e le strade o aree non sistemate). Il rapporto fra le diverse pavimentazioni era il seguente:

**Massicciate.**

Pavimentazione	Nel 1901	Nel 1908
Terra o ghiaietto .....	40.85	48.04
Ciottoli .....	16.98	14.34
Granito .....	27.62	17.07
Asfalto .....	14.40	20.49
Cemento, legno ecc....	— 15	— 06
<i>Totale</i> .....	100 —	100 —

**Carreggiate.**

Pavimentazione	Nel 1901	Nel 1908
Ghiaia e pietrisco .....	53.84	53.25
Ciottoli .....	40.70	31.99
Granito e altre pietre.	5.43	12.55
Asfalto e legno .....	— 03	2.21
<i>Totale</i> .....	100 —	100 —

Gli altri spazi non adibiti a marciapiedi o a carreggiate erano occupati per mq. 241 808 da spazi piantati, mq. 118 360 da giardini, mq. 4863 da monumenti; mq. 199 318 non erano sistemati.

Secondo la lunghezza e il modo di pavimentazione, le strade si distinguevano: km. 156,378 a Mac-Adam, km. 125,130 a ciottoli, km. 27,776 a granito e altre pietre, km. 8,136 ad asfalto compresso. Vi erano inoltre km. 62  $\frac{1}{2}$  di strade rurali.

Nel 1908 fu dato largo sviluppo alle pavimentazioni in asfalto che si sono affermate preferibili nelle strade senza tranvai.

La spesa complessiva fu di L. 2 596 926 di cui L. 1 520 942 per il mantenimento ordinario. Di fronte a queste spese stanno i complessi attivi in L. 786 416 di cui L. 750 000 a carico dei tranvai.

**Monza.** — Nel Centro principale km. 50 per mq. 347 500 di cui 47 ciottolati, il resto massicciati. Strade rurali km. 15 700. Spesa L. 24 341 per le strade interne, L. 16 209 per le rurali.

**Napoli.** — Nel Centro principale km. 292 per mq. 3 041 844: le strade lastricate occupano km. 184  $\frac{1}{2}$  per mq. 1 772 159, le massicciate km. 105 per mq. 1 249 995: circa 2 km. sono ciottolati. Strade rurali km. 13. Le spese per le strade lastricate L. 320 000, per le massicciate L. 200 000, per le ciottolate L. 20 000. In totale L. 540 000, più L. 30 000 per le strade rurali. Non si conosce la spesa per la sistemazione di oltre 1 km. di nuove strade (mq. 12 696).

**Novara.** — Nel Centro principale km. 30 per mq. 255 909 di cui km. 15 (mq. 91 000) ciottolati, il resto massicciati. Strade rurali km. 19. Spesa L. 26 197 per le strade massicciate, L. 15 677 per le ciottolate, L. 4500 per le rurali.

**Padova.** — Le strade interne occupano mq. 368 257 di cui mq. 37 969 lastricate, mq. 100 441 massicciate e mq. 229 847 ciottolate. Marciapiedi mq. 25 500 di cui mq. 18 000 lastricati. Vi sono poi km. 127 di strade rurali. La spesa per le strade interne fu di L. 62 363, per le rurali di L. 49 879. Per la sistemazione di m. 900 (mq. 10 800) di nuove strade, spesa L. 55 000.

**Parma.** — Nel Centro principale km. 36  $\frac{1}{2}$  per mq. 277 000 di cui km. 35 150 per mq. 264 400 ciottolati, il resto lastricati, asfaltati, massicciati. Marciapiedi mq. 83 000 quasi tutti lastricati. Strade rurali km. 13. Spesa L. 38 000 per le strade interne, L. 22 000 per le rurali. Si sistemarono m. 1400 (superficie mq. 16 800) di nuove strade per L. 42 000.

**Pavia.** — Nel Centro principale km. 31 per mq. 285 800: per la metà circa ciottolati, per la metà lastricati. Spesa L. 26 400 circa.

**Perugia.** — Nel Centro principale km. 33 per mq. 194 295 di cui circa metà ciottolate, un quinto circa lastricate, il resto massicciato. Strade rurali km. 193. Spesa L. 24 000 per le strade interne, L. 27 500 per le rurali.

**Pesaro.** — Nel Centro principale k. 25 per mq. 105 000, di cui km. 21 per mq. 91 978 lastricate, il resto massicciate, km. 158 di strade rurali. Spesa L. 4126 di manutenzione ordinaria, L. 21 000 di rifacimento, L. 13 533 per le strade esterne.

**Pinerolo.** — Nel Centro principale km. 15 di strade di cui circa metà ciottolate, il resto massicciate. Strade rurali km. 37  $\frac{1}{2}$ . Spesa L. 12 000 circa.

**Pisa.** — Nel Centro principale mq. 258 000 circa di strade di cui mq. 141 561 lastricate, il resto massicciate, più mq. 56 000 di marciapiedi lastricati. Strade rurali mq. 620 000. Le spese di manutenzione sono di L. 44 400 per le strade massicciate (comprese le rurali) di L. 24 000 per i lastrici.

**Prato.** — Nel Centro principale km. 13,253 per mq. 131 771: di questo km. 7,954 lastricati (mq. 59 153), il resto massicciato. Inoltre mq. 5500 di marciapiedi lastricati. Strade rurali km. 169. Spesa L. 22 000 per le strade interne, L. 23 000 per le rurali.

**Ragusa.** — Nel Centro principale km. 20 per mq. 90 000, per metà lastricate, per metà massicciate. Spesa L. 20 000. Le strade rurali di km. 150 sono mantenute a spese degli utenti.

**Ravenna.** — Nel Centro principale km. 40,600 per mq. 269 940 di cui km. 2,780 per mq. 16 030 lastricate, km. 12,120 per mq. 93 420 massicciate e km. 25,700 per mq. 187 490 massicciati. Vi sono mq. 20 770 di marciapiedi di cui 10 570 lastricato. Strade rurali km. 590. Spesa L. 20 000 per le interne. L. 140 000 per le rurali. Si spesero inoltre L. 180 000 per la sistemazione di km. 12,200 (mq. 72 000) di nuove strade.

**Rimini.** — Nel Centro principale km. 19,250 di cui km. 13,400 ciottolati, km. 1  $\frac{1}{2}$  lastricato, km. 3,850 massicciati. Strade rurali km. 135. Spesa per le strade interne L. 9000, per le rurali L. 21 000.

**Roma.** — Nel Centro principale km. 276,732 per mq. 2 347 164: di queste km. 197,732 sono selciate, km. 77  $\frac{1}{2}$  massicciate, una piccola parte (m. 900) asfaltate e altro piccolo tratto (intorno al Pantheon) pavimentato a legno. La superficie selciata è mq. 1 527 740, quella massicciata mq. 806 039. Vi sono inoltre mq. 649 229 occupati da marciapiedi di cui mq. 250 000 lastricati, mq. 320 000 massicciati, mq. 55 000 selciati. Strade rurali km. 231. Spese di manutenzione ordinaria delle strade interne L. 785 000 di cui L. 487 000 per le massicciate, spese di rifacimento di piani L. 382 000, per le strade rurali L. 290 000. In totale L. 1 457 000.

Per sistemare km. 2,700 (mq. 33 210) di nuove strade si spesero L. 337 000.

**Rovigo.** — Nel Centro principale km. 13 di cui km. 9 ciottolate il resto massicciate, salvo un piccolo tratto lastricato e 90 metri in cemento. Superficie complessiva mq. 93 850. Strade rurali km. 44. Spesa L. 4000 per le interne, L. 14 000 per le rurali. È in corso un progetto per pavimentazione in trachite di una piazza e parte di una via centrale, nonchè per la sistemazione dei ciottolati e di un doppio filone in trachite con guide di m. 0,60. Spesa prevista L. 80 000.

**Salerno.** — Nel Centro principale km. 68 di cui km. 12 lastricate, il resto massicciate. Si ignora la lunghezza delle strade rurali.

**San Pier d'Arena.** — In complesso km. 28,370 per mq. 210 750 di cui km. 13 (mq. 107 900) lastricate, km. 13 (mq. 89 650) massicciate, il resto ciottolate. I marciapiedi occupano mq. 25 000 per la massima parte lastricati. Spesa di manutenzione ordinaria L. 59 000 per le lastricate, L. 10 000 per le massicciate, L. 1000 per le altre, più L. 35 000 di manutenzione straordinaria.

**Savona.** — Nel Centro principale km. 55 per mq. 320 000 di cui km. 43  $\frac{1}{2}$  (mq. 250 000) lastricate, il resto massicciate. Inoltre mq. 109 000 di marciapiede per tre quarti lastricati, rurali km. 15. Spesa per le strade interne L. 48 500, per le rurali L. 6500.

**Sestri Ponente.** — In complesso km. 15  $\frac{1}{2}$  per mq. 103 075 di cui km. 4,145 lastricate (mq. 10 802), km. 8,350 (mq. 85 456) massicciate, il resto ciottolati. Marciapiedi mq. 7000 di cui 6000 lastricati. Spesa L. 20 647 di manutenzione ordinaria, L. 5522 di manutenzione straordinaria.

**Siena.** — Nel centro principale km. 38,116 per mq. 194 909: di essi km. 33 (mq. 169 549) lastricati, il resto massicciati. Marciapiede mq. 6967 in gran parte lastricati. Rurali km. 100. Spesa L. 13500 di manutenzione ordinaria e L. 7955 di manutenzione straordinaria nel centro, L. 23 598 per le rurali.

**Spezia.** — Nel Centro principale km. 25,800 per mq. 302 500: di cui km. 7,200 (mq. 34 600) lastricate, il resto massicciate. Marciapiedi mq. 68 900 di cui 35 400 lastricati. Rurali km. 92. Spesa per le strade interne L. 30 600, per le rurali L. 38 000.

**Spoleto.** — Nel Centro principale km. 14,660 per mq. 76 630 di cui km. 8,800 massicciati il resto ciottolati e, in piccola parte, lastricati. Rurali km. 239. Spesa L. 16 000 più L. 6000 di carattere straordinario.

**Terni.** — Nel Centro principale km. 14: strade rurali km. 16. Spese di manutenzione ordinaria e straordinaria: nelle strade interne L. 30 260, nelle rurali L. 13 350. Per nuove sistemazioni L. 31 240.

**Torino.** — La lunghezza totale delle vie e piazze entro i piani regolatori (superficie urbana) è di km. 274,336: di questi sono da aprire km. 38  $\frac{1}{2}$  circa. La superficie sistemata è di mq. 2 931 777 quella da sistemare mq. 1 544 727. Della superficie sistemata: mq. 93 807 sono lastricati, 1 500 914 ciottolati, 1 266 565 massicciati, il resto ha pavimentazioni diverse. Si aggiungono mq. 564 327 di marciapiedi la cui manutenzione è a carico dei frontisti. Strade rurali km. 200 circa. Le spese per le strade lastricate furono di L. 61 500, per le massicciate L. 165 000, per le ciottolate L. 193 601, per le altre L. 5990. Totale L. 426 091. Per sistemare m. 2336 di strade per mq. 46 637 si spesero L. 194 739.

**Treviso.** — Nel Centro principale km. 51 per mq. 197 120: km. 21 per mq. 17 000 massicciate, km. 30 per mq. 180 000 ciottolate. Marciapiedi in gran parte ciottolati mq. 55 000, rurali km. 150. Spese L. 20 100 per le strade interne, L. 26 000 per le rurali.

**Udine.** — Nel Centro principale km. 26  $\frac{1}{2}$  per mq. 233 740: circa km. 1  $\frac{1}{2}$  lastricate (mq. 18 340), km. 9  $\frac{1}{2}$  massicciate (mq. 95 400), km. 15,700 ciottolate (mq. 120 000). Inoltre marciapiedi mq. 14 300. Rurali km. 86. Spese complessive L. 60 760. Per sistemazione di m. 220 di strada (mq. 4000) si spesero L. 44 000. Oltre alle strade indicate ne sono in costruzione per iniziativa privata m. 3200 che verranno consegnate al Comune dopo il loro completamento. Esistono pure altri 123 km. di strade rurali non mantenute dal Comune.

**Venezia.** — Nel Centro principale km. 120 circa di strade quasi tutte lastricate con trachite euganea. Le strade rurali sono circa km. 20. La spesa è di L. 180 000 circa. Nella frazione di Malamocco si sistemarono m. 3000 di strade (mq. 30 000) colla spesa di L. 200 000.

**Vercelli.** — Nel Centro principale km. 16,700 per mq. 125 900: km. 3 massicciate (mq. 30 000), il resto ciottolate. Marciapiedi mq. 24 135. Rurali km. 79 di cui km. 28  $\frac{1}{2}$  vicinali. Spesa L. 6000 per le strade interne, L. 13 000 per le rurali.

**Verona.** — Nel Centro principale km. 52,740 per mq. 466 545: lastricate m. 400 per mq. 8000, massicciate km. 8,145 per mq. 114 233, ciottolate km. 43,715 per mq. 341 422, asfaltate m. 480 per mq. 2900. Rurali km. 137, di cui soli km. 60 in manutenzione. Spesa L. 45 000 per le interne L. 24 000 per le rurali.

**Viareggio.** — Km. 26 per mq. 300 000 tutte massicciate. Spesa L. 16 000.

**Vicenza.** — Nel Centro principale km. 22,940 per mq. 126 950 di cui m. 340 (mq. 1500) lastricate, km. 5,500 (mq. 35 000) massicciate, km. 17 ciottolate (mq. 90 000), oltre a 100 m. asfaltati. Marciapiedi mq. 71 700 di cui 40 000 lastricati. Rurali km. 83. Spesa L. 21 000 per le interne, L. 40 000 per le rurali.

**Viterbo.** — Nel Centro principale km. 18,445, per mq. 109 330 di cui km. 8,235 (mq. 48 130) lastricate, km. 4 (mq. 23 500) massicciati, km. 6,220 (mq. 37 700) ciottolati. Marciapiedi mq. 1400. Si ignora la lunghezza delle strade rurali. Spese L. 9333 per le interne, L. 7148 per le rurali.

**Sviluppo delle fognature al 1° Gennaio 1909.**

TAB. N. 1.

*Longueurs des égouts au 1<sup>er</sup> Janvier 1909.*

CITTÀ	Fognatura m.	CITTÀ	Fognatura m.
Alessandria.....	30 000	Napoli.....	136 598
Ancona.....	35 210	Novara.....	13 000
Andria.....	7 515	Pesaro.....	14 370
Asti.....	9 700	Prato.....	5 500
Bergamo.....	8 400 <sup>1</sup>	Ragusa.....	5 500
Biella.....	8 900	Reggio E.....	12 000
Bologna.....	50 000	Rimini.....	15 000
Brescia.....	24 000	Roma.....	181 000 <sup>2</sup>
Brindisi.....	5 025	S. P. D'Arena.....	26 500
Cagliari.....	40 000	Sassari.....	18 000
Caltagirone.....	10 000	Savona.....	14 000
Caltanissetta.....	18 500	Sestri Ponente.....	8 000
Castrogiovanni.....	1 200	Siena.....	30 000
Cesena.....	13 500	Spezia.....	21 000
Civitavecchia.....	5 000	Spoleto.....	12 600
Cuneo.....	10 580	Terni.....	10 000
Faenza.....	16 000	Torino.....	270 000 <sup>3</sup>
Firenze.....	68 000	Treviso.....	20 000
Genova.....	350 000	Venezia.....	4 700 <sup>4</sup>
Grosseto.....	2 672	Vercelli.....	13 000
Imola.....	4 000	Verona.....	9 000 <sup>5</sup>
Livorno.....	80 675	Viareggio.....	10 000
Marsala.....	1 400	Vicenza.....	22 500
Milano.....	190 069	Viterbo.....	10 000
Monza.....	5 000		

*Note.* — Non esiste fognatura a Busto Arsizio, Como, Cremona, Ferrara, Lecco, Padova, Parma, Pavia, Perugia, Rovigo.

CHIOGGIA. — Esistono fogne cieche con vuotatura a mano.

FIRENZE. — La fognatura praticabile è di m. 62000 di cui 24163 a banchine, il resto a fondo piano.

MILANO. — Le case allacciate alla fognatura sono 5520. Nella lunghezza totale le tubazioni fino a m. 0,60 rappresentano circa Km. 36, i canali da 0,60 × 0,90 fino a 1,50 × 1,80 altri Km. 123; il resto è a canali a sezioni maggiori.

PARMA. — La costruzione si inizia nel 1909.

RAVENNA. — Esiste un'antica fognatura sotto diverse strade con molte diramazioni, di cui non è possibile determinare nè ubicazione, nè sviluppo.

SALERNO. — Manca la pianta topografica.

<sup>1</sup> Fognatura vecchia.

<sup>2</sup> Esclusi i collettori costruiti dallo Stato.

<sup>3</sup> Di cui K. 115 canali neri e 155 canali bianchi.

<sup>4</sup> Fognatura nuova in prova.

<sup>5</sup> Per la sola fognatura principale.

Servizio di pubblica  
Nettoiement et arrosement

TAB. N. 2.

NB. — I Comuni segnati con \* esercitano

CITTÀ Villes	Nettezza delle vie									
	Personale Personnel		Materiale in uso Matériel				Spese per il			
	direttivo directif n.	Operai e spazzini ouvriers et balayeurs n.	Carri da imballamento Tonneaux d'arrosage n.	Carri (c) Camions n.	Cavalli o muli chevaux ou mulets n.	Carretti Tombeaux n.	per il personale personnel lire	per manu- tenzione locali e mobili entretien des bâtiments et du matériel lire	per manteni- mento cavalli e altre spese écuries lire	all'accol- latario aux entrepreneurs lire
* Alessandria .....	1	42	6	—	—	14	83 786	2 903	1 540	—
* Ancona .....	•	45	7	8	•	30	39 678	3 106	2 354	8 494 <sup>1</sup>
Andria .....	•	44	—	7	10	5	—	—	—	18 800
* Arezzo .....	—	14	3	1	—	13	6 254	6 760		—
* Asti .....	1	49 <sup>3</sup>	8	6	3	14	31 751	6 370		—
* Bari .....	4	158	5	52	53	96	128 700	6 834	6 809	—
* Belluno .....	•	9	1	—	—	8	5 205	—	876	—
Bergamo .....	•	•	•	•	•	•	—	—	—	28 000
* Biella .....	2	19	1	—	—	12	14 000	1 000	—	—
Bologna <sup>6</sup> .....	4	104	21 <sup>7</sup>	40	40	20	56 493	7 540	15 817	84 498
* Brescia <sup>8</sup> .....	•	38	9	8	—	—	39 000		—	8 000
Brindisi .....	—	—	2	—	—	—	—	—	—	17 800
* Busto Arsizio ..	1	12	3	2	3	12	7 360	250	540	—
Cagliari .....	•	•	—	16	16	32	—	—	—	42 000
* Caltagirone .....	—	27	—	1	6	7	9 791	540		—
* Castrogiovanni ..	—	12	—	2	—	4	7 451	1 131		—
* Catania .....	8	96	15	36	30	144	99 755	—	425	—
* Catanzaro .....	•	52	—	4	1	12	20 000	—	—	—
* Cesena .....	15		3	2	3	6	10 359	3 183		—
* Chioggia .....	9	—	—	—	—	10	3 504	—	2 615	—
* Civitavecchia <sup>11</sup> ..	2	18	4	—	—	14	6 570	800	—	—
Como .....	1	22	7	1	1	11	—	—	—	3 000
* Cremona .....	32		11	—	—	35	27 348	1 888	3 140	—
* Cuneo .....	19	—	4	40	—	19	11 375	685		—
* Faenza .....	2	24	3	4	3	17	18 580	923	2 106	—
Ferrara .....	2	49	12	16	16	16	—	—	—	34 795
* Firenze .....	6	362	53 <sup>13</sup>	112	94	215	222 110	37 683	57 800	—
* Genova .....	6	407	41	139	55	375	475 712	22 000	87 000	—
* Grosseto <sup>15</sup> .....	9		2	—	—	7	4 915	473	600	—
* Imola .....	1	14	2	2	2	14	12 240	100	600	—
Lecco <sup>16</sup> .....	—	6	4	1	4	6	—	—	—	2 400
* Livorno .....	2	90	40	30	25	30	55 600	1 690	240	—
* Lodi .....	—	14	6	—	—	14	6 676	—	932	—

nettezza nell'anno 1908.

des chaussées et trottoirs — 1908.

per proprio conto il servizio di nettezza.

e piazze — <i>Nettoient</i>				Spesa per <i>Dépenses pour</i>		Requisizioni cani <i>Saisie des chiens</i>		CITTÀ <i>Villes</i>
servizio — <i>Dépenses</i>		Entrate del servizio <i>Recettes</i>	Spesa netta <i>Dépenses au net des recettes</i>	Remozione neve <i>Enlèvement des neiges</i>	Annaffia- mento <i>Arrosage</i>	Cani requisiti <i>Chiens saisis</i>	Spesa <i>Dépenses</i>	
Straordi- nario <i>Extraordi- naires</i>	Totale <i>Total</i>							
—	38 229	1 571	36 658	—	4 882	182	1 000	Alessandria
—	53 632	—	53 632	—	3 000	224	1 718	Ancona
—	18 800	—	18 800	—	—	125	360	Andria
—	13 014	2	13 014	42	296	253	1 407	Arezzo
—	38 121	1 600	36 521	4 000	4 853	90	180	Asti
—	142 343	12 716	129 617	—	500	1306	2 080	Bari
—	6 081	142 <sup>5</sup>	5 939	838	320	38	601	Belluno
—	28 000	—	28 000	•	•	•	•	Bergamo
—	15 000	—	15 000	1 200	1 400	•	•	Biella
3 563	167 911	2 200	165 711	64 215	21 966	364	6 869	Bologna
—	47 000	—	47 000	•	—	698	3 841	Brescia
—	17 800	—	17 800	—	250	295	118	Brindisi
150	8 300	150	8 150	2 450	2 490	61	1 200	Busto Arsizio
—	42 000	—	42 000	—	—	•	•	Cagliari
—	10 331	400	9 931	—	•	•	•	Caltagirone
—	8 582	—	8 582	—	—	438	1 235	Castrogiovanni
—	100 180	9	100 180	—	10 110	2242	3 018	Catania
—	20 000	—	20 000	—	50	839	300	Catanzaro
—	13 542	1 832	11 710	2 680	10	101	192	Cesena
—	6 119	—	6 119	—	—	300	540	Chioggia
180	7 550	300	7 250	—	4 000	197	720	Civitavecchia
—	3 000	—	3 000	4 521	14 645	116	500	Como
—	32 376	2 000 <sup>13</sup>	30 376	980	4 845	190	3 500	Cremona
—	12 060	—	12 060	274	998	52	78	Cuneo
638	22 247	—	22 247	4 500	10	149	227	Faenza
—	34 795	—	34 795	1 300	8 913	117	3 804	Ferrara
—	317 593	3 645	313 948	—	10	1612	—	Firenze
—	584 712	70 000 <sup>14</sup>	514 712	—	92 000	—	—	Genova
—	5 988	—	5 988	—	450	158	1 052	Grosseto
—	12 940	—	12 940	7 451	227	•	•	Imola
—	2 400	—	2 400	—	1 873	45	890	Lecco
—	57 530	—	57 530	—	11 000	680	4 000	Livorno
—	7 608	—	7 608	7 000	6 112	—	—	Lodi



(Segue TAB. N. 2).

CITTÀ <i>Villes</i>	Nettezza delle vie									
	Personale <i>Personnel</i>		Materiale in uso <i>Matériel</i>				Spese per il			
	direttivo <i>directif</i>	Operai e spazzini ouvriers et balayeurs	Carri da innaffiamento <i>Tonneaux d'arrosage</i>	Carri (a) <i>Camions</i>	Cavalli o muli <i>chevaux ou mulets</i>	Carretti <i>Tombeaux</i>	per il personale <i>personnel</i>	per manu- tenzione locali e mobili <i>entretien des bâtiments et du matériel</i>	per manteni- mento cavalli e altre spese <i>écuries</i>	all'accol- latario <i>aux entrepreneurs</i>
n.	n.	n.	n.	n.	n.	lire	lire	lire	lire	
* Lucca <sup>17</sup> .....	—	30	3	2	2	24	25 325	4 500	—	
Mantova .....	2	32	6	—	9	14	—	—	18 000	
* Marsala .....	•	•	2	2	—	•	9 400	840	—	
* Milano <sup>17</sup> .....	24	600 <sup>18</sup>	100	38 <sup>25</sup>	18	657	677 535	454   242 655 <sup>19</sup>	—	
* Modena .....	1	33	6	9	8 <sup>23</sup>	26	24 480	5 272	—	
* Monza .....	1	23	10	4	—	26	19 102	4 811	9 100	
* Napoli .....	42	628	40	180	175	100	600 461	110 931   98 944	—	
* Novara <sup>26</sup> .....	—	20	9	2	2	9	13 085	2 088   504	—	
* Padova <sup>17</sup> .....	1	57	11	6	5	49	40 579	3 271   384	—	
Parma .....	1	39	4	4	4	34	30 880	—   400	7 300	
* Pavia .....	1	30	13	—	—	28	24 733	2 047	—	
* Perugia .....	—	19	3	4	2	19	14 752	2 089	—	
* Pesaro .....	—	16	2	—	—	16	12 342	400   641	—	
* Pinerolo <sup>17</sup> .....	1	•	4	—	—	8	8 540	390   —	—	
* Pisa .....	—	50	16	9	18	35	47 024	9 487   16 248	—	
* Prato <sup>17</sup> .....	2	15	2	1	2	15	8 365	299   —	1 160 <sup>27</sup>	
Ragusa <sup>28</sup> .....	•	•	—	24	24	36	—	—   —	18 000	
* Ravenna .....	1	25	2	6	5	7	17 750	1 350	—	
* Reggio Emilia ..	3	23	3	3	3	20	16 429	—   35	—	
* Rimini <sup>30</sup> .....	—	31	4	—	—	15	11 342	835   864	—	
* Roma <sup>31</sup> .....	6	1100	55	204	193	400	1 254 972 <sup>32</sup>	222 242   145 012	—	
* Rovigo .....	1	9	8	5	7	2	5 679	6 461	—	
Salerno .....	—	45	12	35	—	6	—	—   —	12 000	
S. Pier d'Arena <sup>33</sup>	2	67	4	12	7	42	—	—   —	7 200	
Sassari <sup>35</sup> .....	•	•	6	10	12	6	—	—   —	17 000	
* Savona <sup>37</sup> .....	—	54	6	18	6	4	50 264	687	—	
* Sestri Ponente <sup>40</sup>	1	20	4	10	—	6	21 815	1 916	1 997	
* Siena <sup>31</sup> .....	1	23	4	3	3	24	13 230	6 000   1 434	3 726	
* Spezia <sup>40</sup> .....	—	45	10	—	—	38	36 466	3 000	—	
* Spoleto .....	—	9	—	1	1	11	4 032	386	—	
* Terni .....	—	27	1	3	3	20	15 135	747   3 137	—	
* Torino <sup>43</sup> .....	7	270	152 <sup>45</sup>	8	—	143	314 800	26 000   3 400	28 408	
* Treviso .....	1	31	17	1	6	31	6 750	616	—	
* Udine <sup>47</sup> .....	—	32	4	—	—	16	17 507	1 116	—	
* Venezia <sup>31</sup> .....	4	137 (battell.)	—	19 (barche)	—	100	116 280	82 686	—	
* Vercelli .....	2	33	10	32	24	8	6 125	•   •	—	
* Vicenza <sup>40</sup> .....	—	28	7	—	—	15	15 663	—   —	6 000	
* Viterbo .....	48	22	3	—	—	22	8 845	1 100   357	—	

e piazze — <i>Nettoient</i>				Spesa per <i>Dépenses pour</i>		Requisizioni cani <i>Saisie des chiens</i>		CITTÀ <i>Villes</i>
servizio — <i>Dépenses</i>		Entrate del servizio <i>Recettes</i>	Spesa netta <i>Dépenses au net des recettes</i>	Remozione neve <i>Enlèvement des neiges</i>	Annaffia- mento <i>Arrosage</i>	Canì requisiti <i>Chiens saisis</i>	Spesa <i>Dépenses</i>	
Straordi- nario <i>Extraordi- naires</i>	Totale <i>Total</i>							
—	29 825	1 200	28 625	—	•	150	1 496	Lucca
—	18 000	—	18 000	5 335	2 500	253	3 200	Mantova
—	10 240	—	10 240	—	2 250	•	1 000	Marsala
—	1 020 640	24 585 <sup>20</sup>	996 055	63 266 <sup>21</sup>	180 062 <sup>22</sup>	1290	14 482	Milano
—	29 752	2 000	27 752	1 732	2 000	106	427	Modena
—	33 013	—	33 013	24	6 103 <sup>23</sup>	•	•	Monza
—	810 336	—	810 336	—	49 339	•	1 582	Napoli
—	15 677	—	15 677	768	8 758	94	•	Novara
—	44 234	8 500	35 734	5 025	8 824	•	3 903	Padova
—	38 580	—	38 580	6 758	1 232	177	3 375	Parma
—	26 780	1 250	25 530	2 784	7 084	•	•	Pavia
3 545	20 386	—	20 386	1 136	430	•	2 172	Perugia
—	13 383	—	13 383	—	489	•	1 189	Pesaro
—	8 930	3 725	5 205	670	730	125	70	Pinerolo
—	72 759	5 434	67 325	—	1 685	110	1 746	Pisa
—	9 824	—	9 824	—	1 560	211	970	Prato
—	18 000	—	18 000	—	29	—	55	Ragusa
—	19 100	—	19 100	—	4 000	341	2 000	Ravenna
—	16 463	—	16 463	4 149	1 705	172	1 827	Reggio Emilia
—	13 041	—	13 041	—	4 082	218	718	Rimini
—	1 622 226	310 100 <sup>33</sup>	1 312 126	—	10	3251	16 730	Roma
—	12 140	—	12 140	—	3 963	108	1 401	Rovigo
—	12 000	—	12 000	—	6 000	510	810	Salerno
—	72 000	—	72 000	—	—	177	1 469	S. Pier d'Arena
—	17 000	—	17 000	—	36	346	519	Sassari
2 855	53 806	1 500 <sup>38</sup>	52 306	—	9 992 <sup>30</sup>	171	1 305	Savona
—	25 728	—	25 728	—	1 500	•	•	Sestri Ponente
200	19 190	—	19 190	500	1 000	138	778	Siena
—	39 466	—	39 466	—	6 700 <sup>42</sup>	265	2 336	Spezia
466	6 884	—	6 884	500	200	100	150	Spoleto
318	19 337	43	19 337	—	132	442	2 313	Terni
18 000	396 608	6 000	390 608	250 000 <sup>46</sup>	96 800	800	3 000	Torino
—	7 366	—	7 366	130	9 111	239	2 065	Treviso
—	18 623	—	18 623	•	6 577	119	1 512	Udine
—	198 966	22 392	176 574	1 090	—	220	1 896	Venezia
—	6 125	380	5 745	1 865	7 533	158	2 221	Vercelli
—	21 663	—	21 663	3 800	9 400	209	1 810	Vicenza
1 433	11 735	43	11 735	—	1 296	194	1 080	Viterbo

## Note alla tabella n. 2.

(a) **Macchine spazzatrici** (comprese nel numero dei carri): Catania 10, Firenze 12, Genova 5, Livorno 6, Milano 15, Napoli 20, Ravenna 2, Roma 20, Torino 8.

- <sup>1</sup> È dato in acollo il solo trasporto delle immondizie.
- <sup>2</sup> L. 4043 che furono repartite fra il personale di servizio. <sup>3</sup> Di cui 29 avventizi.
- <sup>4</sup> Il servizio direttivo amministrativo e tecnico è affidato all'Ufficio tecnico municipale.
- <sup>5</sup> Ricavato per il trasporto delle immondizie dalle abitazioni private.
- <sup>6</sup> Il servizio è stato municipalizzato fino a Giugno. A questa epoca fu sperimentato un servizio misto per mezzo di appalto provvisorio.
- <sup>7</sup> Di cui 2 carri elettrici e 1 carro automobile.
- <sup>8</sup> Appaltato il trasporto delle spazzature. L'Impresa fornisce le scope ed accessori.
- <sup>9</sup> A beneficio dell'assuntore provvedendo questi oltre al personale direttivo, a carri, animali, ed altro materiale.
- <sup>10</sup> Compresa in quella della nettezza. <sup>11</sup> Il trasporto delle spazzature è dato in appalto.
- <sup>12</sup> A *forfait*. <sup>13</sup> Compreso 1 carro tranviario.
- <sup>14</sup> Di cui L. 7000 per abbonamento al ritiro delle spazzature, e L. 63 000 per vendita delle medesime.
- <sup>15</sup> Il servizio è municipale nel Capoluogo e frazione d'Istria: è appaltato nelle frazioni di Batignano e Montepescoli.
- <sup>16</sup> Il servizio fu assunto direttamente dal Comune dal 1° Gennaio 1909. Questi provvede solo alla raccolta e trasporto delle immondizie dalle vie e piazze.
- <sup>17</sup> Le spazzature domestiche vengono raccolte da privati.
- <sup>18</sup> Una ditta appaltatrice fornisce giornalmente circa 130 cavalli e carrettieri.
- <sup>19</sup> Di cui L. 9 230 per pigioni ecc., L. 46 482 per manutenzione attrezzi, L. 8 628 per andamento magazzini e assicurazione operai contro gli infortuni, L. 77 808 per vestiario e piccole spese e L. 200 503 per prestazioni di cavalli e acquisto spazzatrici.
- <sup>20</sup> Di cui L. 5 922 per contributi di Enti pubblici e Società tranviaria, L. 15 453 per ricavo scoviglie e compensi di guasti e L. 3 209 per compensi diversi.
- <sup>21</sup> Appaltato a cottimisti. <sup>22</sup> Appaltato ad una Impresa.
- <sup>23</sup> A nolo pel trasporto delle spazzature. <sup>24</sup> Il servizio è appaltato a piccoli lotti.
- <sup>25</sup> Il servizio è appaltato ad una Impresa che fornisce solo uomini e cavalli.
- <sup>26</sup> È appaltato il carico e trasporto delle spazzature raccolte. <sup>27</sup> Per trasporto spazzature.
- <sup>28</sup> Il servizio della nettezza è affidato a cottimisti e comprende oltre alla pulizia delle vie e piazze, anche lo smaltimento delle acque di rifiuto e delle materie fecali.
- <sup>29</sup> L'innaffiamento viene fatto dai cantonieri comunali.
- <sup>30</sup> Le spazzature domestiche sono raccolte; previa richiesta, dagli spazzini comunali.
- <sup>31</sup> Il servizio di sgombrò delle spazzature domestiche è fatto dal Comune.
- <sup>32</sup> Compresi soprassoldi, indennità, compensi, sussidi ecc.
- <sup>33</sup> Di cui L. 40 000 per prodotto della cernita immondizie e L. 265 000 per abbonamenti al ritiro delle immondizie domestiche e L. 5 100 per altre diverse entrate.
- <sup>34</sup> Il servizio della nettezza è appaltato alla Società Cooperativa spazzaturai. Col 1° Aprile 1909 è stato assunto dal Comune.
- <sup>35</sup> Il servizio è appaltato ad una impresa privata che ha l'obbligo del trasporto delle spazzature domestiche per 3 volte al giorno. <sup>36</sup> Compresa nel canone d'appalto.
- <sup>37</sup> È appaltato il trasporto delle spazzature. Le spazzature domestiche vengono ritirate dagli spazzini comunali.
- <sup>38</sup> Compenso corrisposto dall'appaltatore a cui profitto va la vendita delle spazzature.
- <sup>39</sup> Compresa la spesa per l'acquisto di materiale. <sup>38</sup> È appaltato il trasporto delle spazzature.
- <sup>41</sup> È appaltato il trasporto delle spazzature. Le spazzature domestiche vengono ritirate dagli spazzini comunali e da spazzaturai privati.
- <sup>42</sup> La spesa è così repartita: L. 3 000 per il carro-botte elettrico, L. 3 000 per carri-botte con cavallo e L. 700 per le botticelle a mano. <sup>43</sup> A beneficio del personale.
- <sup>44</sup> Il servizio è diviso in 5 zone; per 4 si provvede direttamente e 1 zona fu appaltata dal 1° Luglio 1908. Per le spazzature domestiche provvedono gli spazzaturai privati.
- <sup>45</sup> Vi sono pure 4 macchine lavatrici e 2 carri-botte automobili innaffiatori. I cavalli sono provvisti a misura del bisogno da impresari.
- <sup>46</sup> Di cui L. 89 890 per manutenzione attrezzi, provvista sabbia ecc.
- <sup>47</sup> Il trasporto delle spazzature domestiche è fatto dagli spazzini comunali.
- <sup>48</sup> La sorveglianza è affidata alle Guardie municipali.

TAB. N. 3.

**Stabilimenti d'uso pubblico. — Anno 1908.**  
*Lieux d'aisance, urinoirs, lavoirs et bains publics. — Année 1908.*

CITTÀ <i>Villes</i>	Pubbliche latrine <i>Lieux d'aisance</i>				Orinatoi <i>Urinoirs</i>				Lavatoi <i>Lavoirs</i>		Bagni pubblici <i>Bains publics</i>
	a pagamento <i>payants</i>	gratuite <i>gratuites</i>	introiti <i>recettes</i>	spese <i>dépenses</i>	sistema Beetz <i>système Beetz</i>	con servizio d'acqua <i>avec service d'eau</i>	ordinari <i>ordinaires</i>	Totale <i>Total</i>	coperti <i>couverts</i>	scoperti <i>découverts</i>	
	n.	n.	lire	lire	n.	n.	n.	n.	n.	n.	
Alessandria. . . . .	—	1	—	—	12	—	105	117	—	—	Cominciò a funzionare il 20 Luglio 1906. Nel 1908 furono presi: bagni in vasca n. 22072; doccie n. 13996. Entrate L. 10165 — Spese L. 12068 di cui L. 3600 per personale.
Ancona. . . . .	2	3	1	950	—	30	230	260	—	3	Esistono 5 stabilimenti di bagni privati. — Di questi 2 soli sono sussidiati dal Comune con L. 560.
Andria. . . . .	—	—	—	—	—	—	4	4	—	—	—
Arezzo. . . . .	3	3	•	•	1	—	53	54	1	8	Esiste uno stabilimento di bagni di una Società Anonima. Le tariffe per i bagni comuni sono di L. 0,80 e per doccie popolari L. 0,30. Furono presi n. 2500 bagni semplici, n. 1515 sulfarei, n. 570 di crusca, n. 190 salati, n. 187 a doccia e n. 12 idroelettrici. Totale n. 4974. — Entrate dei bagni pubblici L. 4647 — Spese L. 2870 di cui L. 956 per personale.
Asti. . . . .	—	3	—	3	—	—	105	105	—	—	Bagno pubblico sul Tanaro.
Belluno. . . . .	—	1	—	312	9	6	14	29	—	2	—
Biella. . . . .	—	1	—	60	2	8	37	47	4	2	L'impianto di un bagno è allo studio.
Bologna. . . . .	5	5	1396	4031	76	41	192	309	1	2	Il Comune possiede 2 stabilimenti pubblici. — N. dei bagni a pagamento: 85759 ad asperzione e n. 6788 in tinozza. — Gratuiti n. 37163 fatti dai fanciulli delle Scuole elementari. — Entrate L. 14631 — Spese L. 30679.
Brescia. . . . .	6	6	1	2000	—	10	225	235	11	14	Esiste uno stabilimento di bagni a doccia degli Ospedali civili: in esso vi furono presi n. 13464 bagni. Nel bagno comunale composto da due vasche da nuoto e dato in esercizio a una ditta privata furono fatti n. 3235 bagni e n. 1125 doccie.
Cagliari. . . . .	3	1	719	3653	—	15	20	35	2	—	—
Catanzaro. . . . .	1	1	•	•	—	14	4	18	—	—	—
Cesena. . . . .	—	4	—	1081	•	•	•	•	1	—	Esiste un solo bagno a doccia per uso gratuito delle Scuole elementari e a pagamento per pubblico. Questo ha cominciato a funzionare dal Marzo 1909.
Civitavecchia. . . . .	1	1	—	300	—	15	40	55	2	—	—
Como. . . . .	1	4	360	1859	30	—	60	90	8	2	Esistono due bagni privati. — Quello appartenente al Comune è in costruzione.
Cremona. . . . .	2	2	525	1123	5	—	175	180	—	—	Esiste uno stabilimento annesso all'Ospedale. — Vi furono presi n. 10257 bagni semplici, numero 4711 medicati, n. 10686 doccie.
Cuneo. . . . .	—	4	—	•	—	50	10	60	1	1	Uno stabilimento privato.
Faenza. . . . .	1	4	150	709	2	—	60	62	1	3	Esistono due stabilimenti.
Ferrara. . . . .	1	1	—	3	36	—	—	36	—	1	Bagno comunale. — Vi furono presi n. 36118 bagni comuni: di cui n. 2952 per abbonamenti, n. 6838 speciali. — Entrate L. 12706 — Spese L. 16010 di cui L. 5509 per personale.
Firenze. . . . .	9	10	3456	12 788	151	158	373	682	—	—	Bagno comunale. — Cabine 23 per bagni a doccia; bagni 68337 (a cent. 25), introito L. 17241; spese L. 14535, di cui L. 6500 per personale. Bagni gratuiti nell'Arno in estate.

<sup>1</sup> Gli introiti sono ceduti ai custodi.    <sup>2</sup> Una sola latrina in parte gratuita, in parte a pagamento.  
<sup>3</sup> La spesa è compresa in quella per servizio di pulizia stradale.

(Segue TAB. N. 3).

CITTÀ <i>Villes</i>	Pubbliche latrine <i>Lieux d'aisance</i>				Orinatori <i>Urinoirs</i>				Lavatoi <i>Lavoirs</i>		Bagni pubblici <i>Bains publics</i>
	a pagamento <i>payants</i>	gratuite <i>gratuites</i>	introiti <i>recettes</i>	spese <i>dépenses</i>	sistema Beetz <i>système Beetz</i>	con servizio d'acqua <i>avec service d'eau.</i>	ordinari <i>ordinaires</i>	Totale <i>Total</i>	coperti <i>couverts</i>	scoperti <i>découverts</i>	
	n.	n.	lire	lire	n.	n.	n.	n.	n.	n.	
Genova.....	—	8	—	42000	6	380	—	386	69	6	Nello stabilimento comunale di bagni di mare vi furono presi n. 245029 bagni. — Entrate L. 6430 — Spese L. 7204 di cui L. 5290 pel personale.
Grosseto.....	—	2	—	•	—	36	—	36	1	3	—
Lecco.....	—	—	—	—	1	—	22	23	—	—	Uno stabilimento privato.
Livorno.....	1	2	900	900	1	3	220	224	1	—	Esiste un solo stabilimento comunale di bagni di mare. — È allo studio il progetto per l'istituzione di bagni popolari.
Lodi.....	2	2	•	•	—	3	92	95	1	2	È allo studio il progetto per la costruzione di un bagno nel 1910.
Lucca.....	2	2	•	•	—	—	260	260	—	—	Non ne esistono.
Marsala.....	—	2	—	—	—	32	15	47	—	—	—
Milano.....	18 <sup>1</sup>	—	2800	12620	35	96	452	583	6 <sup>2</sup>	—	Tre con vasca (L. 0,10) e doccie fredde (L. 0,10) e calde (L. 0,15); 1 con sola vasca (L. 0,05) provvisorio. — Bagni in vasca a cent. 5 numero 33906; a cent. 10 n. 36225. — Doccie fredde a cent. 10 n. 53937; calde a cent. 15 n. 45795; riservate a cent. 50 n. 4775. — Entrate L. 20673 — Spese L. 47244 di cui L. 22859 pel personale.
Modena.....	1	1	294	1575	—	2	140	142	2	—	—
Monza.....	—	—	—	—	—	—	80	80	1	4	—
Napoli.....	•	•	in appalto	—	6	517	373	896	1	2	Due bagni di mare popolari durante la stagione estiva.
Novara.....	1	8	—	1600	2	19	48	69	1	5	Uno stabilimento comunale con 6 camerini per doccie e uno a vasca natatoria, costruito con concorso del Comune. — Questo ultimo funziona solo dall'estate 1907. — Bagni in complesso n. 21420. — Entrate L. 1314 — Spese L. 2146.
Padova.....	4	4	600	3977	115	—	—	115	4	—	Esistono 3 stabilimenti di bagni comunali: uno sul fiume, esercito da una Società di nuoto, e due a doccia. — N. del bagni presi: 31080 a doccia e n. 15300 nel fiume. — Entrate L. 4785 — Spese L. 12906.
Parma.....	1	2	875	2808	60	—	220	280	1	—	Nello stabilimento comunale furono presi: numero 16154 bagni in piscina; n. 15938 a doccia e n. 14638 in vasca. — Entrate L. 13880 — Spese L. 21918 di cui L. 8600 pel personale.
Pavia.....	1	—	•	•	10	—	175	185	—	—	Bagno pubblico nel fiume Ticino aperto dal 20 Giugno al 20 Agosto.
Perugia.....	4	4	731	3080	—	29	152	181	10	2	In progetto.
Pesaro.....	—	3	—	744	—	—	150	150	6	6	—
Pinerolo.....	—	—	—	—	—	—	200	200	4	1	Uno sul canale industriale.
Prato.....	—	—	•	850	—	—	92	92	4	6	Il funzionamento del bagno comunale è incominciato nel 1909.
Ragusa.....	—	—	—	—	—	10	45	55	—	—	—
Ravenna.....	—	4	—	4350	3	—	48	51	1	—	—

<sup>1</sup> Di cui 5 sotterranee, 11 in chioschi e 2 in case.    <sup>2</sup> Per il mantenimento il Comune spese L. 2039.  
<sup>3</sup> Una sola latrina in parte gratuita, in parte a pagamento.    <sup>4</sup> Gli introiti sono ceduti ai custodi.

(Segue TAB. N. 3).

CITTÀ Villes	Pubbliche latrine Lieux d'aisance				Orinatoiri Urinoirs				Lavatoi Lavoirs		Bagni pubblici Bains publics
	a pagamento payants	gratuite gratuites	introiti recettes	spese dépenses	sistema Beetz système Beetz	con servizio d'acqua avec service d'eau	ordinari ordinaires	Totale Total	coperti couverts	scoperti découverts	
	n.	n.	lire	lire	n.	n.	n.	n.	n.	n.	
Roma . . . . .	8	21			—	991	—	991	—	—	Gli stabilimenti di bagni popolari sono 3. — Complessivamente vi sono 10 camerini per bagni a doccia di 1ª classe e 15 di 2ª classe riservati alle donne e 28 di 1ª e 27 di 2ª riservati agli uomini: di più 6 camerini con bagnorole ed uno con semicupo. — I bagni sono caldi e freddi. — Il Comune non ritrae alcun provento. Concede i locali gratuitamente con l'obbligo però al concessionario di non far pagare più di cent. 10 per ogni bagno di 2ª classe e di cent. 20 per quelli di 1ª.
Salerno . . . . .	1	1	—	360	—	—	30	30	1	—	Non esistono.
S. Pier d'Arena . . . . .	—	3	—	1825	1	42	7	50	9	1	Il funzionamento del bagno comunale è incominciato nel 1909. — Gli stabilimenti di mare sono 9.
Sassari . . . . .	—	2	—	•	8	19	40	67	2	2	—
Savona . . . . .	5	9	•	3343	25	4	33	62	7	—	Esiste un bagno popolare composto di 4 camerini per doccia, 1 camerino per doccia e bagno ed altri due per solo bagno. — Bagni a pagamento n. 1487. — Doccie a pagamento n. 5843. — Bagni gratuiti n. 10060. — Entrate L. 288 — Spese L. 2178.
Sestri Ponente . . . . .	—	3	—	1000	—	15	20	35	7	—	—
Siena . . . . .	3	3	•	•	—	—	250	250	8	1	Esistono due bagni, dei quali uno con vasca natatoria. — Bagni n. 18000 ordinari, n. 950 a doccia.
Spoleto . . . . .	—	1	—	•	—	—	70	70	5	—	Esiste uno stabilimento pubblico.
Terni . . . . .	3	3	•	1780	5	23	50	78	1	4	Esistono: un bagno pubblico a camerini e una vasca pubblica. — Spese L. 770.
Torino . . . . .	12	1	10168	14188	70	94	150	314	6	—	Esistono: due stabilimenti a vasca e doccia e 3, di cui 2 a doccia e uno sul fiume Po. — Bagni n. 34277 in vasca, n. 140975 a doccia, n. 27621 nel fiume Po. — Entrate L. 52498. — Spese L. 61758 di cui L. 18824 per personale.
Treviso . . . . .	1	2	—	2172	6	—	50	56	1	17	Esiste uno stabilimento pubblico con vasca natatoria. — Bagni n. 3917 a pagamento e numero 2687 gratuiti. — Entrate L. 1098 — Spese L. 1713. — È allo studio il progetto per la costruzione di uno stabilimento di bagni a doccia.
Venezia . . . . .	—	5	—	15280	—	400	—	400	8	—	Esiste uno stabilimento di bagni a doccia con 12 camerini: 8 per uomini e 4 per donne. — Doccie prese n. 57976. — Entrate L. 8621 — Spese L. 27085 di cui L. 7211 per personale.
Vercelli . . . . .	—	3	—	400	—	—	105	105	—	—	Vi è uno stabilimento comunale, con annessa vasca natatoria. — Vasche di 1ª classe n. 15, di 2ª n. 4, doccie n. 8. — Entrate L. 4421.
Verona . . . . .	1	1	360	2600	9	75	60	144	1	4	Esistono due bagni: uno con vasca natatoria e uno con doccie con 18 camerini per uomini e 6 per donne. — Entrate L. 5879 — Spese L. 11259.
Vicenza . . . . .	•	•	•	•	•	•	•	•	•	•	Esiste uno stabilimento di bagni a doccia con 8 camerini per uomini e 8 per le donne e con vasche nel medesimo numero. — Prezzo vasche cent. 50 — doccia cent. 15. — Bagni presi: numero 17966 doccie, n. 6150 in vasche.
Viterbo . . . . .	—	3	—	850	—	10	45	55	9	1	Bagni n. 6836 di cui n. 2820 sulfurei e n. 3900 fangature. <sup>3</sup>

<sup>1</sup> Il Comune non ritrae proventi, anzi corrisponde all'appaltatore annualmente L. 619,72 per le latrine miste e L. 1258,68 per quelle esclusivamente gratuite.      <sup>2</sup> Gli introiti sono ceduti ai custodi.  
<sup>3</sup> Per notizie sugli Stabilimenti comunali vedasi *Annuario Statistico*, Anno II, 1907-08, pag. 63.

VI.

Acque potabili — Illuminazione pubblica

Per numero e per forma le tabelle di questo capitolo non differiscono sostanzialmente da quelle riportate nel precedente volume.

Le notizie raccolte nella tabella n. 1 *Distribuzione e consumo di acqua potabile* si riferiscono all'acqua provvista dagli acquedotti di cui è possibile controllare l'uscita delle acque: la cifra assoluta e relativa di consumo d'acqua va quindi intesa con questa limitazione. Si hanno consumi elevati a Roma con 544 litri per abitante al giorno, a Viterbo con 324 litri (prevalenza di usi pubblici), a Brescia con 258 litri (prevalenza di usi privati), a Spoleto con 190, Belluno con 175, Milano con 170: in altre città, in parte anche per la ragione sopraindicata, si scende a cifre bassissime.

Lo sviluppo straordinario preso da questo servizio pubblico nelle grandi città in un periodo breve di tempo è espresso chiaramente da alcune cifre relative agli impianti per la provvista dell'acqua potabile a Milano. Questo servizio vi fu iniziato nel 1888 e alla fine di quest'anno la tubatura non superava che di poco 1 km. di lunghezza. In un ventennio essa è giunta a 234 km., e allaccia 7356 case: il consumo nei 18 anni fra il 1891 e il 1908 è salito nel modo appresso indicato (a netto delle perdite):

	1891	1908
Usi privati . . . . . m <sup>3</sup>	228. 910	13. 023. 000
Stabili comunali . . . . . >	25. 179	3. 261. 344
Usi stradali . . . . . >	164. 143	5. 747. 486
Totale . m <sup>3</sup>	418. 232	22. 031. 830

I *prezzi delle acque potabili* raccolti nella tabella n. 2 non sono sempre facilmente confrontabili, sia per il modo diverso con cui in molte città essi vengono calcolati, sia per le molteplici condizioni speciali cui va soggetta la gradazione dei prezzi medesimi.

Si hanno prezzi di vendita a privati di L. 0.50 al m<sup>3</sup> o più a Caltagirone, a Catania, a Catanzaro, a Chioggia, a Livorno, a Lucca, a Sassari, a Venezia; segnano i prezzi più bassi (sempre limitandosi ai Comuni che danno il ragguglio a m<sup>3</sup>) i Comuni di Bergamo, Busto Arsizio, Caserta, Castelvetro, Cuneo, Faenza, Firenze, Marsala, Milano, Novara, Parma, Roma, S. Pier d'Arena, Savona, Spoleto, Torino, Vicenza, ove si hanno tariffe scendenti al disotto dei cent. 20 al m<sup>3</sup>.

Il consumo di gas per usi pubblici e privati è dato dalla tab. n. 3 e varia notevolmente fra città e città: riportiamo qui per alcuni centri principali anche le cifre relative per abitante:

CITTÀ	Consumo medio annuo di gas per abitante		
	per usi pubblici	per usi privati	in complesso
	m. <sup>3</sup>	m. <sup>3</sup>	m. <sup>3</sup>
Bologna.....	6.0	34.9	40.9
Catania.....	5.5	.	.
Firenze.....	5.7	18.3	24.0
Genova.....	6.4	23.4	29.8
Livorno.....	8.5	15.3	23.8
Milano.....	5.9	97.3	103.2
Roma.....	8.2	32.5	40.7
Torino.....	5.3	94.7	100.0
Venezia.....	8.0	33.1	41.1

Ecco alcuni dati sullo sviluppo del consumo del gas a Milano fra il 1883 e il 1908:

ANNI	Illuminazione pubblica	Edifici municipali	Servizi privati	Totale
	in migliaia di m. <sup>3</sup>			
1883.....	1.623	190	8 721	10 533
1885.....	1.674	200	10 704	12 578
1890.....	1.482	231	18 057	19 770
1895.....	1.634	238	21 988	23 860
1900.....	2.083	368	32 344	34 795
1905.....	2.517	547	45 940	48 004
1906.....	2.517	582	51 547	54 646
1907.....	2.493	772	53 480	57 745
1908.....	2.665	813	57 564	61 042

Fra il 1899 e il 1908 il numero dei motori a gas nella stessa città passava da 541 a 324, il numero degli abbonati con contatore ordinario da 54036 a 113513, di quelli con contatore automatico da 8726 a 7948.

L'illuminazione pubblica elettrica è assai diffusa: a Milano con oltre 1000 lampade ad arco, di cui 580 su candelabro o piantone, il resto a sospensione, a Genova con 678, a Torino con 458, a Roma con 242.

In molti Comuni minori aventi soltanto la illuminazione elettrica abbondano le lampade a incandescenza.



L'illuminazione a petrolio ha poca importanza: Roma ha un numero di lampade superiore a un migliaio: seguono Catania e Caltagirone: quella ad acetilene ha un'importanza anche minore.

La spesa massima assoluta per questo servizio si verifica a Roma con oltre 1 milione di lire: seguono Milano con oltre 800 mila lire, Torino con 660 mila, Genova con 641 mila.

Nell'esaminare la cifra di spesa relativa per abitante conviene tener conto come questa sia grandemente diminuita nei Comuni ove gran parte di popolazione vive sparsa nel territorio rurale essendo in generale limitato al centro principale un servizio più completo di illuminazione. Si hanno spese superiori alle L. 2 per abitante: a Catania, Genova e Roma, mentre non si giunge a L. 0.50 nei Comuni di Andria, Belluno, Lucca, Perugia.

Le differenze notevoli di spesa sopra indicate, oltre che dal diverso modo col quale si provvede al servizio di illuminazione, dipendono dalla grande varietà di *prezzi unitari del gas e della energia elettrica*, riportati alla tab. n. 4.

Nel confrontare tali prezzi con quelli indicati nei precedenti volumi si tenga presente che si richiese questa volta la indicazione del prezzo complessivo comprese le tasse. Per alcune città manca peraltro la certezza che si sia tenuto conto di questo elemento.

Si hanno prezzi elevati (oltre L. 0.25 al m<sup>3</sup>) del gas adoperato per la illuminazione pubblica a Bari, Barletta, Cagliari, Catania, Catanzaro, Firenze, Lodi, Prato, Taranto, Torre del Greco, Trapani.

Per i privati (servizi di illuminazione) si hanno i prezzi più elevati del gas (oltre L. 0.30 al m<sup>3</sup>) nelle città di Catanzaro, Firenze, Marsala, Salerno, Sassari, Taranto, Verona.

Prezzi inferiori a L. 0.15 al m<sup>3</sup> per gli usi pubblici si hanno invece ad Alessandria, Asti, Bergamo, Bologna, Brescia, Caltanissetta, Como, Cremona, Lecco, Livorno, Lucca, Mantova, Milano, Modena, Padova, Parma, Piacenza, Reggio Emilia, Rovigo, Torino, Vercelli, Vicenza.

Per gli usi privati danno le cifre più basse (meno di cent. 20 al m<sup>3</sup>): Asti, Brescia, Cuneo, Mantova, Milano, Modena, Napoli, Parma, Piacenza, Savona, Torino.

Si hanno prezzi più elevati dell'energia elettrica (oltre L. 0.80 per KWO) ad Alessandria, Catania, Chioggia, Civitavecchia, Cuneo, Faenza, Firenze, Grosseto, Novara, Perugia, Potenza, Viareggio.

Notevoli sono peraltro in molti casi i ribassi per gli usi industriali e per i grandi consumi.

Distribuzione e consumo dell'acqua potabile nell'anno 1908.

Distribution et consommation d'eau potable en 1908.

TAB. N. 1.

CITTÀ Villes	Rete di distribuzione Réseau des conduites metri	Abitanti nella zona provvista d'acqua Habitants desservis n.	Utenti Concessionnaires n.	Fontane Fontaines		Acqua consumata Eau consommée				Consumo giornaliero Consommation par jour		Consumo giornaliero per abitante Consommation par habitant et par jour litri
				continue à écoulement continuuel n.	intermittenti à écoulement intermittent n.	da privati par les conces- sionnaires m <sup>3</sup>	per servizi pubblici par les services publics m <sup>3</sup>	perdite pertes m <sup>3</sup>	Totale Total m <sup>3</sup>	massimo maximum m <sup>3</sup>	minimo minimum m <sup>3</sup>	
Ancona.....	68 009	40 000	1 480	36	5	1 385 000	320 400	—	1 705 400	6 000	4 000	118
Arezzo.....	13 230	12 000	228	1	23	45 660	91 320	—	136 980	424	251	31
Asti.....	14 500	21 000	652	—	10	177 408	178 000	10 000	365 408	1 083	—	48
Belluno.....	•	8 500	237	36	3	125 270	379 176	32 842	537 288	1 468	—	175
Bergamo <sup>1</sup> .....	43 000	50 000	1 600	—	70	800 000	150 000	250 000	1 200 000	4 000	2 800	66
Biella.....	•	15 000	550	33	—	255 500	182 500	—	438 000	1 200	1 130	81
Bologna.....	65 000	120 000	•	28	—	2 044 000	511 000	—	2 555 000	8 000	6 000	59
Brescia.....	38 800	60 000	2 086 <sup>2</sup>	98	34	4 013 550	1 575 000	—	5 588 550	15 522	—	258
Busto Arsizio.	18 000	20 000	800	—	—	168 415	16 336	—	184 751	675	460	25
Cagliari.....	25 000	58 000	2 034	—	153	•	•	•	1 277 230	4 500	3 000	61
Cesena.....	8 000	12 000	12	12	15	•	•	•	88 000	300	200	20
Chioggia.....	6 500	22 139	300	—	40	45 000	2 000	10 000	57 000	240	170	7
Civitavecchia.	13 763	•	200	30	•	280 000	420 000	—	700 000	3 000	1 800	•
Como <sup>3</sup> .....	•	33 000	•	34	1	•	144 087	•	•	•	•	•
Cuneo.....	21 000	16 772	572	57	•	457 710	330 690	—	788 400	2 160	—	130
Faenza.....	9 931	20 000	740	—	20	120 000	210 600	—	330 600	1 140	365	45
Ferrara.....	53 000	50 000	1 800	2	35	349 666	176 853	10 000	536 519	1 470	—	29
Firenze.....	150 216	190 000	8 475	17	208	2 991 240	3 641 400	736 920	7 369 560	27 192	15 223	107
Grosseto.....	12 500	10 000	200	6	16	185 760	257 280	30 000	473 040	1 296	—	131
Lecco <sup>4</sup> .....	11 297	11 000	31	21	•	1 490	3 976	10 536	16 002	67	58	4
Livorno.....	36 000	90 000	450	—	72	•	•	•	700 000	1 940	—	21
Marsala.....	15 500	27 485	700	33	—	444 870	183 000	63 300	691 170	2 000	1 600	69
Milano.....	234 000	440 000	7 350	143	—	13 023 000	9 008 000	5 000 000	27 031 000	94 204	58 492	170
Napoli.....	230 661	595 545	32 131	270 <sup>5</sup>	6	10 292 320	9 441 900	—	19 734 220	54 066	—	91
Novara.....	•	40 000	500	31	—	800 000	212 500	447 500	1 460 000	2 800	1 350	101
Padova.....	128 176	91 000	5 050	106	104	•	•	•	4 300 000	1 194	—	131
Perugia.....	39 000	21 365	1 100	—	49	250 000	400 000	—	650 000	2 600	1 500	84
Pesaro.....	5 130	20 000	70	5	5	14 400	280 800	—	295 200	1 000	800	41
Pisa.....	•	59 000	193	2	42	73 000	182 500	—	255 500	870	530	12
Ragusa <sup>6</sup> .....	41 000	31 000	506	—	85	46 173	27 375	9 305	82 853	227	—	7
Reggio Emilia	3 500	24 000	900	7	—	400 000	55 000	145 000	600 000	2 600	900	69
Roma.....	400 000	517 667	32 302	430	—	•	•	•	101 543 000	278 900	—	544
S. Pier d'Arena	30 400	46 000	1 101	24	—	1 365 709	270 104	—	1 635 804	15 000	5 000	98
Sassari.....	10 980	30 000	1 343	22	12	110 968	20 600	15 432	147 000	360	280	13
Savona.....	44 500	42 200	2 300	—	42	500 000	200 000	52 000	752 000	3 700	2 500	49
Sestri Ponente	10 419	22 000	•	3	3	950 000	150 000	—	1 100 000	3 000	—	138
Sienna <sup>8</sup> .....	17 435	30 000	249	9	13	67 000	231 000	140 000	438 000	1 500	980	40
Spezia.....	22 000	•	360	25	45	591 000 <sup>9</sup>	594 000	35 000	1 200 000	•	•	•
Spoletto.....	12 300	9 000	390	22	31	258 000	360 000	—	618 000	2 115	1 120	190
Terni.....	20 000	20 000	360	4	33	•	•	•	•	3 500	2 000	•
Torino <sup>10</sup> .....	75 000	100 000	635	47	—	250 000	1 100 000	200 000	1 550 000	3 055	—	•
Udine.....	•	40 000	1 400	4	113	730 000	1 113 250	—	1 843 250	5 600	2 000	128
Verona.....	53 887	79 000	2 257	77	—	•	•	•	1 700 000	4 700	—	59
Venezia.....	170 000	16 000	11 200	100	8	•	•	•	6 205 000	19 000	15 000	107
Viareggio.....	19 110	13 000	885	—	14	404 897	115 200	—	320 097	889	—	68
Vicenza.....	25 000	40 000	1 700	—	90	458 670	225 630	259 080	943 380	4 000	2 500	65
Viterbo.....	28 000	15 000	334	76	1	162 710	1 554 250	35 040	1 752 000	4 800	—	324

### Note alla Tabella n. 1. (a)

ALESSANDRIA. — Non esiste impianto di acqua potabile.

ANDRIA. — Si consuma l'acqua del Serino trasportata per mezzo della ferrovia.

BARI. — Viene usata l'acqua raccolta nelle cisterne.

BRINDISI. — Vedasi Annuario Anno I 1906: il consumo complessivo di acqua potabile fu nel 1906 di M<sup>3</sup> 10 040.

CALTAGIRONE. — L'acqua potabile proviene da sorgenti situate a m. 634 nel gruppo montano Scala Gauzeria: per m. 3170 è condotta a speco libero e per m. 7447 in tubatura di ghisa. Esistono chiarificatori allo sbocco delle gallerie. La canalizzazione in città è di circa Km 8 <sup>1</sup>/<sub>2</sub>, il consumo dei privati nel 1908 di M<sup>3</sup> 24 900.

CASTROGIOVANNI. — È in corso di approvazione un progetto per condurre in città 51 litri d'acqua potabile per ogni abitante. Attualmente il Comune si provvede con acqua di cisterna e con poca acqua potabile sorgiva.

CREMONA. — È all'inizio la costruzione d'un acquedotto.

IMOLA. — Non esiste impianto di acqua potabile.

MANTOVA. — L'acquedotto è in costruzione.

MODENA. — Non esiste impianto di acqua potabile.

PARMA. — Vedasi Annuario Anno II 1907-08.

RAVENNA. — È allo studio il progetto per la costruzione di un acquedotto.

ROVIGO. — L'acqua usata è quella dei pozzi locali e dell'acquedotto di Padova portata a mezzo della ferrovia. Il Comune però studia il mezzo di impiantare un acquedotto con derivazione dall'Adige. L'acqua che verrebbe derivata sarebbe di m<sup>3</sup> 1000 al giorno in ragione di 100 litri per abitante.

SALERNO. — Il consumo dell'acqua è gratuito. La popolazione si serve di diverse sorgenti esistenti nel Comune.

TREVISO. — L'acqua potabile viene provveduta mediante pozzi Northon a getto saliente ed a pompa. I pozzi a pompa sono n. 52, quelli a getto saliente in n. 45.

VERCELLI. — L'impianto della condotta dell'acqua potabile proveniente da 5 pozzi artesiani è in corso di costruzione. L'acquedotto che sarà municipale e per il quale occorre una spesa d'impianto di circa L. 600 000, funzionerà nel 1910.

---

(a) Vedansi anche le notizie descrittive contenute al capitolo corrispondente dei volumi precedenti.

<sup>1</sup> È in corso di costruzione un nuovo acquedotto per il quale fu preventivata la spesa di L. 1 800 000.

<sup>2</sup> Di cui n. 836 aventi concessioni a deflusso continuo e n. 1250 a contatore.

<sup>3</sup> Essendo l'acquedotto appartenente ad una Impresa privata ed in corso di riscatto il Comune non ha potuto fornire altri dati.

<sup>4</sup> L'acquedotto fu terminato nel settembre 1908 e le concessioni d'acqua ai privati vennero accordate dal 1° ottobre seguente.

<sup>5</sup> Di cui 16 ornamentali.

<sup>6</sup> Per aumentare la quantità d'acqua, il Comune spese durante l'anno 1908 L. 145 751. Fra i lavori è compreso l'impianto di una pompa per il sollevamento dell'acqua dal serbatoio inferiore a quello superiore.

<sup>7</sup> Non vi è stata compresa quella dell'Agro Romano quantunque lungo gli acquedotti si trovino derivazioni in servizio di casali e tenute.

<sup>8</sup> È in costruzione l'acquedotto comunale con presa d'acqua dalla sorgente « Vivo » del Monte Amiata.

<sup>9</sup> Ivi compresi m<sup>3</sup> 180 000 consumati dalla Amministrazione ferroviaria.

<sup>10</sup> L'acquedotto municipale è ancora in costruzione. I dati riportati si riferiscono soltanto all'acquedotto di Venaria Reale che alimenta una parte della città.

## Prezzo dell'acqua potabile per usi pubblici e privati nell'anno 1908.

*Prix de l'eau pour les services publics et les concessionnaires.*

TAB. N. 2.

Nei Comuni segnati con \* esiste un acquedotto municipale.

CITTÀ Villes	Per usi pubblici <i>Pour les services publics</i>	Per i privati <i>Pour les concessionnaires</i>
<b>Ancona</b> .....	L. 0. 15 al m <sup>3</sup> oltre i 400 m <sup>3</sup> giornalieri spettanti per contratto al Comune. Spesa L. 21600.	L. 0. 20 al m <sup>3</sup> .
<b>Andria</b> .....	Il Comune paga all'Impresa pel trasporto dell'acqua del Serino un sussidio annuo di L. 1000.	L. 0. 025 al litro (L. 25 al m <sup>3</sup> ).
<b>Arezzo</b> .....	Canone di L. 2121.	L. 0. 26 il m <sup>3</sup> .
<b>Ascoli Piceno</b> ...	—	L. 25 all'anno per 1 m <sup>3</sup> al giorno.
<b>Asti</b> .....	Per innaffiamento L. 0. 10 il m <sup>3</sup> per edifici ed opere comunali L. 0. 20 per m <sup>3</sup> .	L. 0. 25 il m <sup>3</sup> .
* <b>Belluno</b> .....	—	L. 18 all'anno per 60 m <sup>3</sup> al bimestre, per ogni m <sup>3</sup> di eccedenza bimestrale cent. 5. Nolo del contatore L. 8 annue.
<b>Bergamo</b> .....	L. 0. 10 al m <sup>3</sup> . — Il Comune spese L. 24500.	Da L. 0. 152 a L. 0. 266. Nolo contatori L. 10. 80 a L. 20 annue.
<b>Biella</b> .....	Il Comune possiede $\frac{1}{3}$ delle azioni della Società concessionaria e l'acqua di cui dispone in conseguenza, basta agli usi pubblici.	Gli azionisti della Società hanno diritto a 500 litri al giorno per azione. Prezzo comune L. 0. 164 al m <sup>3</sup> .
<b>Bologna</b> .....	L. 0. 09 per gli stabilimenti comunali. — L. 0. 045 per gli orinatoi e per innaffiamento stradale. — Spesa L. 33696.	L. 0. 30 a m <sup>3</sup> a misuratore. — L. 0. 25 a lente ossia a rubinetto fisso e getto costante. Nolo contatore L. 25 annue.
* <b>Brescia</b> .....	—	L. 25 annue per 100 m <sup>3</sup> , e L. 0. 05 per ogni m <sup>3</sup> in più dei 100 m <sup>3</sup> . Nelle antiche utenze canone di L. 50 all'anno per decilitro-secondo di portata in erogazione libera.
<b>Busto Arsizio</b> ...	L. 0. 12 per m <sup>3</sup> . — Spesa L. 1960.	Da L. 0. 12 a L. 0. 35 per m <sup>3</sup> .
<b>Cagliari</b> .....	Gratuita per le fontane pubbliche e in parte per gli stabilimenti municipali.	L. 0. 35 al m <sup>3</sup> per uso domestico. L. 0. 30 a L. 0. 20 per uso industriale. L. 0. 20 a L. 0. 15 per uso di irrigazione.
<b>Caltagirone</b> .....	—	L. 0. 65 per qualsiasi uso. L. 0. 40 per la caserma del Presidio militare. L. 0. 325 per gli Stabilimenti di Beneficenza.
* <b>Caltanissetta</b> ...	—	L. 0. 60 per m <sup>3</sup> per uso domestico. L. 0. 40 per uso industriale. L. 0. 20 per uso agricolo.
* <b>Campobasso</b> ...	—	Da L. 0. 18 a L. 0. 50 al m <sup>3</sup> .
<b>Canicattì</b> .....	L. 0. 33 per m <sup>3</sup> .	L. 0. 33 per m <sup>3</sup> .
<b>Caserta</b> .....	L. 0. 03 per m <sup>3</sup> .	L. 0. 03 al m <sup>3</sup> .
* <b>Castel. di Stabia</b>	—	L. 0. 40 per m <sup>3</sup> per uso domestico. L. 0. 22-0. 18 per m <sup>3</sup> per uso industriale.
* <b>Castelvetrano</b> ..	—	L. 0. 05 per m <sup>3</sup> .
<b>Catania</b> .....	L. 0. 55 e L. 0. 45 al m <sup>3</sup> .	L. 0. 80 a L. 0. 50 al m <sup>3</sup> .
* <b>Catanzaro</b> ....	—	L. 0. 50 al m <sup>3</sup> .
* <b>Cesena</b> .....	—	L. 0. 20 al m <sup>3</sup> . Contatore L. 16 annue.
<b>Chieti</b> .....	L. 1400 a <i>forfait</i> . — Uso gratuito per innaffiamento stradale e servizi pubblici.	Prezzo medio L. 0. 25 per m <sup>3</sup> .
* <b>Chioggia</b> .....	—	L. 1 al m <sup>3</sup> per uso domestico. L. 0. 70 al m <sup>3</sup> per uso industriale.
* <b>Civitavecchia</b> ..	—	L. 700 annue per 1 oncia d'acqua pari a m <sup>3</sup> 20 al giorno.
<b>Como</b> .....	Per uso pubblico L. 0. 065 per m <sup>3</sup> . — Per stabilimenti comunali, provinciali e Opere pie L. 0. 105 per m <sup>3</sup> . — Per lavatoi L. 0. 065 per m <sup>3</sup> . (Spesa L. 16322).	Da L. 0. 30 a L. 0. 16 per m <sup>3</sup> .

CITTA Villes	Per usi pubblici Pour les services publics	Per i privati Pour les concessionnaires
* Cosenza .....	—	L. 0.30 al m <sup>3</sup> .
* Cuneo .....	—	Concessione minima giornaliera litri 1500 al prezzo annuo di L. 25; riduzioni per le erogazioni in quantità superiore. Il prezzo medio è circa L. 0.46 al m <sup>3</sup> .
* Faenza .....	—	L. 0.16 al m <sup>3</sup> con ribasso del 75 % agli Istituti di Beneficenza.
Ferrara .....	In città niente — al forese L. 25 all'anno per m <sup>3</sup> giornaliero. Spesa L. 15000.	L. 0.24 per m <sup>3</sup> di consumo giornaliero.
* Firenze .....	—	Da L. 0.40 a L. 0.25 al m <sup>3</sup> (efflusso facoltativo) da L. 0.22 a L. 0.16 (efflusso continuo). L. 50 per 1 bocca da incendio. L. 25 per ogni bocca successiva.
* Forlì .....	L. 0.15 al m <sup>3</sup> .	L. 0.20 al m <sup>3</sup> .
* Genova .....	L. 0.045 a bocca tassata. L. 0.06 a contatore (circa L. 74000 all'anno).	Da L. 0.25 a L. 0.35 al m <sup>3</sup> (secondo le zone) a L. 0.10 a L. 0.12 a contatore; prezzi diversi a bocca tassata.
* Grosseto .....	—	L. 0.25 per uso domestico, L. 0.12 concessione ferrovia, L. 0.10 per uso fabbricazione.
* Lecco .....	—	Da L. 0.33 a L. 0.22 al m <sup>3</sup> da un minimo di litri 250 al giorno a un massimo di litri 10000. Sconti per forniture maggiori. Contatori da L. 10 a L. 12 annue.
* Livorno .....	—	Da L. 0.65 a L. 0.35 al m <sup>3</sup> .
* Lodi .....	—	L. 0.20 al m <sup>3</sup> . L'acqua è distribuita finora soltanto a qualche stabilimento.
* Lucca .....	—	Da L. 0.80 a L. 0.60 al m <sup>3</sup> a contatore. Canone annuo da L. 150 a L. 100 per m <sup>3</sup> per consumo oltre 500 litri giornalieri.
Marsala .....	Il Comune ha appaltato l'acquedotto ma non paga l'acqua per pubblici servizi.	L. 0.35 a L. 0.16 al m <sup>3</sup> da un massimo di m <sup>3</sup> 5 a un minimo di litri 150 al giorno.
* Milano .....	Per gli stabili comunali l'acqua si valuta in ragione di L. 0.06 al m <sup>3</sup> .	L. 0.18 al m <sup>3</sup> fino a m <sup>3</sup> 1500 al trimestre: L. 0.15 l'acqua consumata in più di 1500 m <sup>3</sup> , L. 0.10 per case popolari, per usi industriali e per istituti di beneficenza e governativi. Contatori L. 1.80 a L. 18 al trimestre.
Napoli .....	Il Comune ha il diritto di adoperare per usi pubblici tutta l'acqua invenduta ma non mai meno di 15000 m <sup>3</sup> al giorno; oltre quella che si consuma per gli edifici pubblici comunali al prezzo di L. 0.10 al m <sup>3</sup> .	L. 0.40 al m <sup>3</sup> per concessioni temporanee, L. 0.35 per usi domestici, L. 0.25 per usi industriali, L. 0.20 per istituzioni di beneficenza.
Novara .....	L. 0.065 al m <sup>3</sup> (circa L. 12500 all'anno).	Da L. 0.25 a L. 0.10 al m <sup>3</sup> .
* Padova .....	—	Per un consumo fino a m <sup>3</sup> 12 canone mensile L. 2.50; il consumo eccedente è calcolato a L. 0.16 per m <sup>3</sup> . Sono ammesse locazioni di m <sup>3</sup> 6 mensili con un canone di L. 1.25. L'eccedenza di consumo va conteggiata a Cent. 17 a m <sup>3</sup> ; questa tariffa è solo applicata ai negozi oppure a case che abbiano un reddito non superiore a L. 400 ed un numero di vani non superiore a 10.
Palermo .....	L. 0.10 (L. 54750 all'anno), per 1500 m <sup>3</sup> al giorno, oltre m <sup>3</sup> 6000 il corrispettivo dei quali è compreso nei 4 milioni e mezzo pagati per la costruzione dell'acquedotto.	L. 0.20 al m <sup>3</sup> .
Parma .....	L. 0.07 al m <sup>3</sup> .	L. 0.12 al m <sup>3</sup> .
* Perugia .....	—	L. 0.80 al m <sup>3</sup> per usi domestici; L. 0.20 per usi industriali. Contatore L. 8 annue.
* Pesaro .....	—	L. 0.83 per m <sup>3</sup> tanto a lente che a contatore. Contatori da L. 7.20 a L. 9.60 annue.

(Segue TAB. N. 2).

CITTÀ <i>Villes</i>	Per usi pubblici <i>Pour les services publics</i>	Per i privati <i>Pour les concessionnaires</i>
Piacenza.....	L. 0. 24 al m <sup>3</sup> (L. 6000 all'anno in complesso).	L. 0. 28 al m <sup>3</sup> .
* Pistoia.....	—	L. 40 annue per m <sup>3</sup> giornaliero.
Porto Maurizio..	Il Comune ha pattuito un canone annuo fisso di L. 20000 per 50 anni più la garanzia di tanti abbonamenti privati per L. 15000.	—
* Ragusa.....	—	Da L. 9 annue per 150 litri al giorno a L. 120 per 1000 litri giornalieri.
Reggio Emilia...	L. 0. 15 al m <sup>3</sup> . Contatori L. 9. 60 annue.	Da L. 0. 27 a L. 0. 19 al m <sup>3</sup> .
* Roma.....	Le acque: Vergine a deflusso naturale, Felice e Paola sono di proprietà dei singoli utenti, Comune compreso. Dalla Società per l'acqua Marcia il Comune gode della riduzione del 50 % sulle tariffe.	L'acqua Pia Marcia da L. 0. 15 a L. 0. 07 al m <sup>3</sup> . L'acqua Vergine sollevata meccanicamente da L. 0. 075 a L. 0. 047 al m <sup>3</sup> .
S. Pier d'Arena..	Da L. 300 a L. 400 annue all'oncia (litri 800 all'ora). Spesa L. 13000.	L. 0. 10 a m <sup>3</sup> a contatore.
S. Remo.....	Per 1000 m <sup>3</sup> al giorno un caone annuo di L. 17500.	Per uso potabile: per litri 100 al giorno L. 25 all'anno, per litri 250 L. 45, per litri 500 L. 60, per 1 m <sup>3</sup> L. 100, per ogni m <sup>3</sup> in più L. 90 all'anno. Per irrigazioni L. 0. 10 al m <sup>3</sup> .
* Sassari.....	—	L. 0. 60 al m <sup>3</sup> . Per Istituti di Beneficenza L. 0. 30 al m <sup>3</sup> .
Savona.....	L. 0. 13 il m <sup>3</sup> .	Da L. 0. 18 a L. 0. 25; per irrigazione da L. 0. 13 a L. 0. 15.
Sestri Ponente..	L. 300 annue per ogni oncia (litri 800 all'ora). — Spesa L. 10000.	L. 600 annue per ogni oncia.
* Siena.....	—	L. 0. 204 per m <sup>3</sup> per uso domestico e L. 0. 082 per uso industriale.
* Spezia.....	—	Per Ettoltri 3 a Ettoltri 10 al giorno L. 60 al m <sup>3</sup> all'anno. Per Ettoltri 15 a 70 giornalieri L. 50 come sopra. Da Ettoltri 100 in più L. 40 come sopra.
* Spoleto.....	—	L. 0. 12 per m <sup>3</sup> per la quantità data a concessione e L. 0. 15 per maggior consumo.
* Taranto.....	—	L. 0. 38 al m <sup>3</sup> .
Torino.....	L. 0. 10 al m <sup>3</sup> per fabbricati, mercati e innaffiamento. L. 0. 03 al m <sup>3</sup> per fontanelle, lavatoi, bagni, macelli. — Spesa L. 112770.	Prezzo normale L. 0. 15 al m <sup>3</sup> ; ribassi 5 % per più di 10 m <sup>3</sup> al giorno; 10 % per più di 40 m <sup>3</sup> ; 20 % per più di 100 m <sup>3</sup> . Erogazioni notturne L. 0. 10 al m <sup>3</sup> .
* Udine.....	—	Alle famiglie da L. 0. 12 a L. 0. 08 al m <sup>3</sup> (contatore) e da L. 0. 03 a L. 0. 052 (lente idrometrica), agli esercizi rispettivamente da L. 0. 18 a L. 0. 105 e da L. 0. 12 a L. 0. 07; per bocche da incendi canone annuo da L. 20 a L. 8.
Venezia.....	L. 0. 10 al m <sup>3</sup> per stabili, annaffiamento ecc.; L. 0. 05 per gli orinatoi; L. 0. 20 per il cimitero. — Spesa L. 197138.	L. 0. 60 al m <sup>3</sup> per quantità minima (100 litri) e per quantità maggiori per stabilimenti industriali ecc. da L. 0. 50 a L. 0. 30 al m <sup>3</sup> .
Verona.....	Il Comune ha diritto a 1500 m <sup>3</sup> al giorno; il di più viene pagato al massimo L. 0. 15 al m <sup>3</sup> . — Spesa L. 15866.	In media L. 0. 28 al m <sup>3</sup> .
Viareggio.....	L. 0. 105 al m <sup>3</sup> . Contatore L. 10 annue.	L. 0. 275 al m <sup>3</sup> .
* Vicenza.....	—	Da un minimo di L. 0. 135 a un massimo di L. 0. 265 al m <sup>3</sup> .
* Viterbo.....	—	Per un'oncia pari a m <sup>3</sup> 20 al giorno annue L. 400. Per quantità minori prezzi graduati fino a $\frac{1}{40}$ di oncia; litri 500 al giorno per annuo L. 18.

**Servizio di illuminazione**

*Service d'éclairage*

Tab. N. 3.

CITTÀ <i>Villes</i>	Illuminazione a gas <i>Éclairage à gaz</i>							Illuminazione elettrica <i>par l'électricité</i>	
	Rete di canalizzazione <i>Canalisation</i> m.	Consumo di gas <i>Consommation</i>			Fanali nelle vie e piazze <i>Becs dans la voie publique</i>			Lampade <i>Lampes</i>	
		usi pubblici <i>éclairage public</i> m <sup>3</sup>	usi privati <i>maisons et industries</i> m <sup>3</sup>	Totale <i>Total</i> m <sup>3</sup>	a farfalla <i>ordinaires</i> n.	a incandescenza <i>à incandescence</i> n.	Totale (n) <i>Total</i> n.	ad arco <i>à arc</i> n.	a incandescenza <i>à incandescence</i> n.
Alessandria.....	35 000	.	.	.	69	400	469	80	35
Ancona.....	41 000	250 000	1 421 154	1 671 154	—	633	633 (440)	20	610
Andria.....	—	—	—	—	—	—	—	90	350
Arezzo.....	—	—	—	—	—	—	—	30	—
Asti.....	26 000	261 476	1 198 852	1 460 328 <sup>3</sup>	52	551	603 (442)	—	—
Bari.....	61 000	700 000	600 000	1 300 000	657	709	1366 (1299)	33	—
Belluno.....	—	—	—	—	—	—	—	—	260
Bergamo.....	98 000	196 360	1 278 479	1 474 839	305	279	584 (355)	47	70
Biella.....	25 000	—	350 000	350 000	—	—	—	30	251
Bologna.....	110 946	1 009 510	5 819 987	6 829 497	11	2507	2518 (1723)	—	—
Brescia.....	52 000	247 470	1 909 649	2 157 119	—	596	596 (401)	127	83
Brindisi.....	—	—	—	—	—	—	—	52	340
Busto Arsizio.....	15 000	60 000	360 000	420 000	—	240	240 (80)	19	5
Cagliari.....	22 200	300 000	1 000 000	1 300 000	220	606	826 (318)	—	—
Caltagirone <sup>7</sup> .....	—	—	—	—	—	—	—	—	—
Castrogiovanni <sup>8</sup> .....	—	—	—	—	—	—	—	—	—
Catania.....	60 000	911 840	.	.	1441	651	2092 (1703)	80	—
Cesena.....	8 250	143 640	199 914	343 554	278	78	356 (263)	—	14
Chioggia.....	—	—	—	—	—	—	—	—	325
Civitavecchia.....	7 000	150 000	300 000	450 000	—	226	226	25	—
Como.....	45 000	331 463	2 750 910	3 082 373	280	416	696 (405)	89	15
Cremona.....	68 884	189 000	1 263 000	1 452 000	537	554	1091 (384)	59	65
Cuneo.....	14 000	—	636 034	636 034	—	—	—	12	276
Faenza.....	—	—	—	—	—	—	—	55	266
Ferrara.....	50 000	320 000	1 000 000	1 320 000	115	751	866 (600)	—	—
Firenze.....	184 922	1 296 763	4 166 480	5 463 243	—	4505	4505 (1885)	31	—
Genova.....	200 000	1 760 000	6 500 000	8 260 000	2212	2053	4265 (4242)	678	8
Grosseto.....	—	—	—	—	—	—	—	8	110
Imola.....	15 000	129 823	215 763	345 586	110	221	331 (200)	—	—
Lecco.....	14 400	23 579	282 071	305 650	79	172	251 (205)	15	1
Livorno.....	68 000	928 540	1 669 898	2 598 438	578	1413	1991 (665)	52	310
Lucca.....	38 700	136 676	622 000	758 676	—	961	961 (336)	24	27
Mantova.....	33 000	182 783	1 522 787	1 705 570	335	108	433 (323) <sup>12</sup>	42	—
Marsala.....	20 000	210 249	43 198	253 447	378	90	468 (217)	—	—

(a) I numeri segnati in parentesi indicano la quantità di fiaccole che rimangono accese tutta la notte.

<sup>1</sup> Distribuite nelle 22 borgate esterne.

<sup>2</sup> nelle frazioni di campagna.

<sup>3</sup> Di cui m<sup>3</sup> 55 982 per stabilimenti comunali.

<sup>4</sup> Nei sobborghi urbani e nelle frazioni rurali l'illuminazione è fatta con olio di schisto ed è curata da un'impresa privata.

<sup>5</sup> A schisto.

nell'anno 1908.  
en 1908.

Illuminazione <i>éclairage</i>		Spesa per la pubblica illuminazione <i>Dépenses pour l'éclairage</i>						Spesa per abitante <i>Dépense par habitant</i>	CITTÀ <i>Villes</i>
a petrolio à l'huile Lampade <i>Lampes</i> n.	a gas acetilene acétilène Lampade <i>Lampes</i> n.	a gas à gaz lire	elettrica <i>par Vélectricité</i> lire	a petrolio à l'huile lire	a gas acetilene à gaz acétilène lire	altre spese <i>dépenses diverses</i> lire	Totale <i>Total</i> lire		
180	—	32 872	24 203	15 500	—	2 127	74 702	1.04	Alessandria
42 <sup>1</sup>	—	71 084	6 700	3 544	—	—	81 328	1.29	Ancona
—	—	—	54 500	—	—	—	54 500	0.37	Andria
14 <sup>2</sup>	2 <sup>2</sup>	—	27 360	587	120	223	28 290	0.57	Arezzo
104 <sup>4</sup>	—	33 605	—	7 500	—	—	41 105	0.85	Asti
72	—	138 123	6 676	10 328	—	—	155 127	1.82	Bari
—	—	—	9 500	—	—	—	9 500	0.43	Belluno
—	—	—	9 000	—	—	700	31 700	0.57	Bergamo
—	—	—	17 500	—	—	—	17 500	0.83	Biella
—	27	254 084	—	—	2 560	—	256 644	1.53	Bologna
123 <sup>5</sup>	13	24 747	22 957	6 000	3 141 <sup>6</sup>	—	56 845	0.74	Brescia
62	—	—	36 400	600	—	375	37 375	1.38	Brindisi
—	—	9 000	6 000	—	—	1 000	16 000	0.61	Busto Arsizio
3	—	84 606	—	262	—	300	85 168	1.54	Cagliari
710	—	—	—	33 813	—	—	33 813	0.75	Caltagirone
340	73	—	—	18 000	7 000	1 000	26 000	0.92	Castrogiovanni
922	—	297 841	63 500	81 811	—	5 190 <sup>9</sup>	448 342	2.73	Catania
30	3	26 811	150	2 495	400	—	29 856	0.62	Cesena
—	—	—	22 430	—	—	—	22 430	0.64	Chioggia
—	—	20 200	5 800	—	—	—	26 000	1.30	Civitavecchia
12	—	46 405	12 710	1 600	—	31 586	92 301	1.94	Como
—	—	25 562	9 732	—	—	4 435	39 729	0.96	Cremona
—	—	—	30 170	—	—	—	30 170	1.11	Cuneo
—	12	—	29 717	—	1 207 <sup>10</sup>	1 772	32 696	0.77	Faenza
114	—	61 863	—	7 049	—	—	68 912	0.76	Ferrara
73	126	382 500	17 998	9 210	17 537	—	427 245 <sup>11</sup>	1.87	Firenze
—	—	335 352	287 823	—	—	18 310	641 485	2.30	Genova
15	—	—	12 000	500	—	—	12 500	0.96	Grosseto
—	—	25 800	—	—	—	—	25 800	0.78	Imola
—	—	3 065	3 017	—	—	4 488	10 570	0.96	Lecco
—	—	112 567	32 157	8 969	—	—	153 693	1.41	Livorno
—	18	23 023	8 150	—	1 800	600	33 573	0.40	Lucca
—	—	54 000	—	—	—	1 200	55 200	1.90	Mantova
25	—	42 134	—	1 735	—	670	44 538	0.69	Marsala

<sup>6</sup> Di cui L. 1194 per spese d' impianto.

<sup>7</sup> L' illuminazione elettrica è stata inaugurata il 31 luglio 1909.

<sup>8</sup> È in corso di approvazione il progetto per l' impianto della illuminazione elettrica.

<sup>9</sup> Spese per il personale.

<sup>10</sup> Di cui L. 1452 quale stipendio per l' Ispettore della pubblica illuminazione.

<sup>11</sup> In questa cifra è compresa la spesa per mantenimento candelabri, esperienze fotometriche ecc.

<sup>12</sup> Non compresi n. 293 fanali che vengono accesi in occasioni straordinarie.



CITTÀ <i>Villes</i>	Illuminazione a gas <i>Éclairage à gaz</i>							Illuminazione elettrica <i>par l'électricité</i>	
	Rete di canaliz- zazione <i>Canalisation</i> m.	Consumo di gas <i>Consommation</i>			Fanali nelle vie e piazze <i>Bees dans la voie publique</i>			Lampade <i>Lampes</i>	
		usi pubblici <i>éclairage public</i> m <sup>3</sup>	usi privati <i>maisons et industries</i> m <sup>3</sup>	Totale <i>Total</i> m <sup>3</sup>	a farfalla <i>ordinaires</i> n.	a incan- descenza <i>à incan- descence</i> n.	Totale (a) <i>Total</i> n.	ad arco <i>à arc</i> n.	a incande- scenza <i>à incande- scence</i> n.
Milano .....	385 604	3 477 327	57 503 953	61 042 280	—	6609	6609 (5869)	1003	—
Modena .....	36 217	188 123	2 192 771	2 380 894	129	605	734 (486)	29	20
Monza .....	—	—	—	—	—	—	—	155	232
Novara .....	25 000	155 406	994 039	1 149 445	—	560	560 (431)	2	22
Padova .....	64 949	482 373	3 780 147	4 262 520	—	1201	1201 (973)	•	•
Parmā .....	39 186	164 877	1 563 820	1 728 697	578	22	600 (270)	142	10
Pavia .....	41 000	287 339	1 072 962	1 360 301	442	363	805 (393)	—	—
Perugia .....	—	—	—	—	—	—	—	44	570
Pesaro .....	23 000	159 329	425 167	584 496	25	406	431 (5)	—	—
Pinerolo .....	1 700	110 000	300 000	410 000	10	250	260 (176)	—	20
Pisa .....	32 000	255 910	967 824	1 223 734	—	883	883 (447)	—	194
Prato .....	23 200	134 169	798 066	932 226	—	365	365 (107)	—	—
Ragusa .....	—	—	—	—	—	—	—	68	541
Ravenna .....	35 624	156 761	712 076	868 837	248	319	567 (224)	10	—
Reggio Emilia .....	25 000	168 845	1 538 455	1 707 300	—	475	475 (290)	52	—
Rimini .....	19 000	136 240	368 700	504 940	130	343	473 (27)	60	20
Roma .....	271 868	4 547 691	17 844 757	22 392 448	447	8128	9275 (5992)	242	53
Rovigo .....	12 600	•	•	•	—	285	285 (160)	—	—
Salerno .....	17 456	85 140	381 395	466 535	—	198	198 (198)	110	30
S. Pier d' Arena .....	27 200	171 320	1 375 000	1 546 820	18	347	365 (305)	79	—
Sassari .....	11 400	148 000	294 112	442 112	225	289	514 (366)	—	—
Savona .....	46 000	•	•	•	571	452	1023 (611)	71	—
Sestri Ponente .....	•	800 000	600 000	1 400 000	1	174	175 (175)	42	7
Siena .....	20 171	193 215	42 800	236 015	18	597	615 (303)	35	19
Spezia .....	20 000	276 332	937 536	1 213 868	—	655	655 (531)	da 78 a 98	124
Spoleto .....	—	—	—	—	—	—	—	15	408
Terni .....	—	—	—	—	—	—	—	3	511
Torino .....	639 000	1 971 096	35 511 682	37 482 778	6	5751	5757 (4581)	458	21
Treviso .....	25 000	235 000	760 000	995 000	325	334	659 (395)	4	100
Udine .....	30 000	71 146	411 525	482 671	—	183	183 (95)	63	423
Venezia .....	134 291	1 292 333	5 336 227	6 628 560	1615	1851	3466 (3406)	78	284
Vercelli <sup>1</sup> .....	21 842	105 000	850 000	955 000	—	392	392 (202)	66	•
Verona .....	54 000	443 541	1 583 291	2 026 832	—	1230	1230 (912)	10	133
Viareggio .....	17 000	—	66 284	66 284	—	7	7 (3)	27	269
Vicenza .....	33 000	138 581	1 333 655	1 472 236	—	100	100 (70)	72	350
Viterbo .....	•	—	85 500	85 500 <sup>4</sup>	—	—	—	54	400

(a) I numeri segnati in parentesi indicano la quantità di fiaccole che rimangono accese tutta la notte.

<sup>1</sup> Per i villaggi.

<sup>2</sup> L'illuminazione elettrica si effettua solamente nella stagione estiva. La spesa relativa viene sostenuta dalla Società Mila-  
nose fra gli alberghi locali.

Illuminazione		Spesa per la pubblica illuminazione <i>Dépenses pour l'éclairage</i>						Spesa per abitante <i>Dépense par habitant</i>	CITTÀ <i>Villes</i>
a petrolio <i>à l'huile</i>	a gas acetilene <i>acétilène</i>	a gas <i>à gaz</i>	elettrica <i>par l'électricité</i>	a petrolio <i>à l'huile</i>	a gas acetilene <i>à gaz acétilène</i>	altre spese <i>dépenses diverses</i>	Totale <i>Total</i>		
Lampade <i>Lampes</i>	Lampade <i>Lampes</i>	lire	lire	lire	lire	lire	lire	lire	
n.	n.								
13	—	346 369	466 328	1 920	—	26 466	841 083	1.48	Milano
—	—	27 392	11 727	—	—	—	39 119	0.58	Modena
5	—	—	40 943	—	—	—	40 943	0.78	Monza
38	—	38 838	2 323	3 040	—	—	44 229	0.80	Novara
—	•	55 473	632	—	7 905	12 885	76 895	0.84	Padova
—	—	20 006	59 994	—	—	—	80 000	1.53	Parma
—	—	54 504	—	—	—	900	55 404	1.50	Pavia
56	—	—	25 000	6 000	—	—	31 000	0.46	Perugia
•	—	35 253	—	800	—	713	36 766	1.41	Pesaro
9	—	19 800	690	700	—	—	21 190	1.05	Pinerolo
—	—	46 576	14 608	—	—	—	61 184	0.95	Pisa
10 <sup>4</sup>	66 <sup>1</sup>	35 136	—	625	4 532	16	40 309	0.70	Prato
—	—	—	21 530	—	—	—	24 530	0.63	Ragusa
•	—	32 568	182	5 700	—	2 181	40 631	0.59	Ravenna
—	—	16 800	20 241	—	—	—	37 041	0.57	Reggio Emilia
100	50	33 860	•	8 160	—	1 000	43 020	0.86	Rimini
1048	223	739 493	209 900	113 737	5 000	50 000	1 118 130	2.03	Roma
3	—	15 475	—	214	—	342	16 031	1.60	Rovigo
2	34	19 890	25 000	3 098	—	3 011	51 199	1.08	Salerno
—	—	32 000	34 000	—	—	1 000	67 000	1.67	S. Pier d'Arena
—	—	30 350	—	—	—	650	31 000	0.77	Sassari
21	—	51 436	19 114	2 800	—	2 000	75 350	1.45	Savona
—	—	18 723	20 084	—	—	2 759	41 566	1.88	Sestri Ponente
6	—	47 758	2 068	569	—	105	50 500	1.23	Siena
—	—	88 350	47 775	—	—	—	136 125	1.70	Spezia
—	—	—	17 100	—	—	—	17 100	0.63	Spoleto
33	—	—	30 151	1 524	—	—	31 675	0.87	Terni
339	—	439 533	178 962	42 403	—	—	660 898	1.76	Torino
—	—	42 400	8 700	—	—	148	51 240	1.38	Treviso
—	36	19 223	13 479	—	1 424	—	34 126	0.83	Udine
22	—	226 748	21 551	4 890	—	14 106	266 235	1.65	Venezia
—	—	17 000	9 200	—	—	500	26 700	0.78	Vercelli
—	—	70 898	23 149	—	—	6 540	100 087	1.26	Verona
—	—	—	23 000	—	—	—	23 000	1.00	Viareggio
—	—	14 744	22 333	—	—	6 603	43 680	0.87	Vicenza
8	—	—	28 170	400	—	—	28 570	1.24	Viterbo

<sup>3</sup> L'officina del gas fu riscattata dalla « Tuscan Gaz Company » e gestita in economia dal 1° agosto 1909.

<sup>4</sup> La diminuzione nel consumo del gas è prodotta dall'aumento di nuovi impianti elettrici.

**Prezzo del gas e della energia elettrica**

*Prix du gaz*

TAB. N. 4.

\* Nei Comuni segnati con \* esiste

CITTÀ <i>Villes</i>	Prezzo del gas a m <sup>3</sup> — <i>Prix du gaz par m<sup>3</sup></i>				
	per gli usi pubblici <i>éclairage public</i>	per i privati — <i>pour les maisons et l'industrie</i>			
		illuminazione <i>éclairage</i> (comprese le tasse) lire	riscaldamento <i>chauffage</i> (comprese le tasse) lire	usi industriali <i>usage industriel</i> lire	nolo annuo contatori <i>location</i> de compteurs lire
Alessandria....	0. 10	0. 27	0. 29	0. 20	
Ancona.....	0. 2333	0. 25	0. 20	0. 12	
Andria.....	—	—	—	—	
Arezzo.....	—	—	—	—	
* Ascoli Piceno.	0. 25	0. 25	0. 20	0. 25	
* Asti.....	0. 12	da L. 0. 12 a 0. 20	da L. 0. 12 a 0. 20	0. 14 <sup>1</sup>	
Bari.....	1° contratto L. 0. 2147 2° » » 0. 255 3° » » 0. 225 Stab. com. <sup>11</sup> » 0. 30 straordin. » 0. 28	0. 28	0. 20	0. 25	
Barletta.....	0. 28 a 0. 30	0. 30	0. 25	0. 20	
Belluno.....	—	—	—	—	
Benevento.....	—	—	—	—	
Bergamo.....	0. 10	0. 23	0. 23	0. 19	7. 30
Biella.....	0. 20 per edifici pubbl.	0. 26	0. 26	0. 22	
* Bologna.....	0. 14	0. 20 <sup>2</sup>	0. 20 <sup>2</sup>	0. 20	6. — 7. 20
Brescia.....	per ill. strad. L. 0. 10 id. loc. com. » 0. 15	0. 19	0. 19	0. 15	
Brindisi.....	—	—	—	—	
Busto Arsizio..	0. 166	0. 235	0. 335	0. 235	6. —
Cagliari.....	0. 264	0. 30	0. 30	0. 20	
Caltanissetta...	0. 12	0. 25	0. 25	0. 20	
Caserta.....	0. 21	0. 24	0. 24	0. 21	
Catania.....	0. 32 a 0. 25	0. 25	0. 20	0. 16	
Catanzaro.....	0. 32	0. 40	—	—	
Cesena.....	0. 185	0. 25	0. 16-0. 20	0. 16-0. 20	
Chieti.....	L. 0. 04 per ora e per fanale	0. 25	0. 20	0. 15-0. 18	
Chioggia.....	—	—	—	—	
Civitavecchia ..	0. 245	0. 30	0. 22	0. 22	6. —
* Como.....	0. 14	0. 20	0. 20	0. 17-0. 20	da 6 a 12

<sup>1</sup> Alla ferrovia ribasso di L. 0. 02 per m<sup>3</sup> oltre i 40 000 m<sup>3</sup>.

per usi pubblici e privati.  
*et de l'énergie électrique*  
 un gazometro municipale.

Prezzo dell'energia elettrica per KWO — <i>Prix de l'énergie électrique par Kilowatt-heure</i>		CITTÀ <i>Villes</i>
Per illuminazione pubblica <i>Pour l'éclairage public</i>	Per usi privati (comprese le tasse) <i>Pour l'éclairage privé et pour l'industrie</i>	
L. 0.45 compreso il nolo degli apparecchi, il servizio ed il ricambio di carboni e lampadine. — L. 0.305 per forza motrice; L. 0.73 per illuminazione edifici comunali con servizio e ricambio. a forfait per 20 lampade L. 6700 annue.  a forfait. (Spesa L. 54 500). L. 0.20.	L. 0.85 per illuminazione e L. 0.35 per forza motrice.  da L. 0.66. — La Società conduce l'energia elettrica fino alla fronte esterna dei fabbricati restando a carico dei privati tutte le spese d'impianto all'interno delle abitazioni. a contatore L. 0.80. L. 0.50.	<b>Alessandria</b>
L. 0.226.	La « Tuscan Company » L. 0.38. — La « Società elettrica Barese » L. 0.40 a L. 0.50.	<b>Ancona</b>
L. 36.53 all'anno per lampada a 16 candele. ribasso del 30% su quello dei privati. L. 0.64. L. 1.05 per candela anno. L. 0.70 a L. 1.  L. 0.56. canone fisso. a forfait.	L. 0.70. L. 1.10 (massima). L. 0.76. L. 1.95 per candela anno o L. 0.35 per KWO. L. 0.50 a L. 1.  L. 0.75. L. 0.80. L. 0.176 per candela-mese; per gli accumulatori L. 0.76 al KWO.	<b>Andria</b> <b>Arezzo</b> <b>Ascoli Piceno</b> <b>Asti</b>
L. 0.50. L. 0.40.	L. 0.60. L. 1.	<b>Bari</b>
L. 0.45.	L. 0.65. L. 0.60. L. 0.86. L. 0.81. L. 0.70 a L. 0.45.	<b>Barletta</b> <b>Belluno</b> <b>Benevento</b> <b>Bergamo</b> <b>Biella</b> <b>Bologna</b> <b>Brescia</b> <b>Brindisi</b> <b>Busto Arsizio</b>
L. 0.65. a forfait. L. 0.15.		<b>Cagliari</b> <b>Caltanissetta</b> <b>Caserta</b> <b>Catania</b> <b>Catanzaro</b>  <b>Cesena</b> <b>Chieti</b> <b>Chioggia</b> <b>Civitavecchia</b>  <b>Como</b>

\* Agli ospedali L. 0.18 al m<sup>3</sup>, alle ferrovie e alla Manifattura Tabacchi L. 0.16 al m<sup>3</sup>.

(Segue TAB. N. 4).

CITTÀ <i>Villes</i>	Prezzo del gas a m <sup>3</sup> — Prix du gaz par m <sup>3</sup>				
	per gli usi pubblici <i>éclairage public</i>	per i privati — <i>pour les maisons et l'industrie</i>			
		illuminazione <i>éclairage</i> (comprese le tasse) lire	riscaldamento <i>chauffage</i> (comprese le tasse) lire	usi industriali <i>usage industriel</i> lire	nolo anno contatore location de compteur lire
Cremona .....	0.14	0.268	0.228	0.155-0.115	
Cuneo .....	0.17	0.19	0.19	0.18	
Faenza .....	—	—	—	—	
Ferrara .....	0.16	0.25	0.20	0.15	
Firenze .....	0.255	0.32 <sup>1</sup>	0.32 <sup>1</sup>	0.22	
* Forlì .....	0.21	0.21	0.21	0.17	
Genova .....	illum. strad. L. 0.17 <sup>2</sup> edifici com. > 0.15	0.22	0.22	da 0.14 a 0.16	7.20 a 18
Grosseto .....	—	—	—	—	
* Imola .....	0.17	0.25	0.22 a 0.23	0.18	
Jesi .....	—	—	—	—	
Lecco .....	0.13	0.25	0.25	0.23 a 0.21 <sup>1</sup>	2.40 a 4.80
* Livorno .....	0.145	0.2425	0.2225	0.16	
Lodi .....	illum. strad. L. 0.35 id. loc. com. > 0.21	0.21	0.21	0.16	
Lucca .....	0.13	0.22	0.22	0.15	
* Mantova .....	0.1193	0.18	0.18	0.14	
Marsala .....	a forfait L. 128,77	0.35	0.285	—	L. 9 a L. 30
Milano .....	0.13	per il circondario interno L. 0.17 > > esterno > 0.15			da 5.40 (becchi 5) a L. 126 (becchi 200)
Modena .....	illum. pubb. L. 0.12 > uffici > 0.14	0.18	0.18	da 0.14 a 0.16	
Monza .....	—	0.21	0.20	0.16	
Napoli .....	0.17	0.17	0.17	0.17	
Novara .....	0.25	0.26	0.26	0.18	6
Padova .....	0.115, per uffici 0.14	0.20	0.20	0.18	
Palermo .....	0.22	0.22	0.20	0.20	
Parma .....	0.1077	0.1795	0.1795	0.12565	9.60
Pavia .....	0.19	0.24	0.24	0.15	
Perugia .....	—	—	—	—	

<sup>1</sup> Con riduzione progressiva per grandi consumi.

<sup>2</sup> Compresa tutte le spese di servizio.

Prezzo dell'energia elettrica per KWO — <i>Prix de l'energie électrique par Kilowatt-heure</i>		CITTA <i>Villes</i>
Per illuminazione pubblica <i>Pour l'éclairage public</i>	Per usi privati (comprese le tasse) <i>Pour l'éclairage privé et pour l'industrie</i>	
L. 240 a L. 190 annue al KWO (Officina municipale).	L. 0.70 a L. 0.45 (uso luce). L. 0.25 a L. 0.20 (uso forza).	Cremona
L. 0.47.	L. 1.	Cuneo
L. 0.726.	L. 1.06 con un ribasso proporzionale al consumo dal 22 al 35 50/100.	Faenza
L. 0.48.	L. 0.68.	Ferrara
—	L. 0.86 per illuminazione; L. 0.25 per forza motrice. <sup>1</sup>	Firenze
—	—	Forlì
per lampade da 7 ampère L. 0.175 l'ora; da 10 ampère L. 0.225 l'ora; da 15 ampère L. 0.335 l'ora. Su tali prezzi va dedotto lo sconto del 35 100. Manutenzione e servizio a carico della Società esercente. Stabilimenti municipali a L. 0.26 per KWO.	L. 0.71 fino a KWO 10 000 annui — da 10 000 a 15 000 L. 0.65 — da 15 000 in più L. 0.60.	Genova
L. 0.90. — La Società elettrica fornisce la luce al Comune mediante un canone di L. 12.000 annue.	L. 1.40. La Società fornisce la luce ai privati mediante un canone annuo di L. 40.20 per lampada di 10 candele.	Grosseto
—	per illuminazione L. 0.60, per uso industriale L. 0.18 a 0.20.	Imola
sconto del 15 100 sulla tariffa dei privati.	abbonamenti $\left\{ \begin{array}{l} \text{per tutta la notte L. 2.80 l'anno per ogni candela d'intensità.} \\ \text{per lampada ad arco: L. 0.08 per ogni 100 candele l'ora.} \\ \text{al contatore L. 0.055.} \end{array} \right.$	Jesi
L. 200 annue per ogni lampada di 12 ampère di 800 candele.	—	Lecco
L. 0.80.	L. 0.50 a L. 0.70.	Livorno
L. 0.35 per ogni lampada ad arco all'ora.	una Società L. 0.50 per illuminazione e L. 0.25 per forza motrice con sconto per forti consumi. l'altra L. 0.60 come sopra.	Lodi
L. 0.60 per gli stabili municipali. <sup>3</sup>	da L. 0.60—L. 0.80 per illuminazione — L. 0.18 a L. 0.25 per forza motrice.	Lucca
—	L. 2.40 per candela-annua.	Mantova
—	—	Marsala
—	L. 0.40.	Milano
L. 0.13 per ogni lampada arco ora da 14 ampère, L. 0.60 per KWO; L. 0.10 al KWO per forza motrice.	L. 0.75 per illuminazione; L. 0.20 a L. 0.18 per forza motrice.	Modena
L. 250 per KWO anno.	L. 0.70.	Monza
L. 0.70.	L. 0.70.	Napoli
—	L. 0.90. (Quasi tutti i contratti a <i>forfait</i> ).	Novara
L. 0.70 per illuminazione.	—	Padova
L. 0.80.	L. 0.70 per illuminazione — L. 0.80 per forza motrice.	Palermo
—	L. 0.50.	Parma
—	—	Pavia
L. 0.80.	L. 1 con ribasso fino al 20 100 per grandi consumi.	Perugia

<sup>3</sup> Per l'illuminazione pubblica si hanno i seguenti prezzi: per 17 lampade da 16 candele L. 400 annue, per 10 da 32 candele L. 750; per lampade ad arco L. 0.2143 per lampada-ora.

(Segue TAB. N. 4).

CITTÀ <i>Villes</i>	Prezzo del gas a m <sup>3</sup> — <i>Prix du gas par m<sup>3</sup></i>				
	per gli usi pubblici <i>éclairage public</i>	per i privati — <i>pour les maisons et l'industrie</i>			
		illuminazione <i>éclairage</i> (comprese le tasse) lire	riscaldamento <i>chauffage</i> (comprese le tasse) lire	usi industriali <i>usage industriel</i> lire	nolo anno consistori locazioni da completare lire
Pesaro.....	0.03 per ora e per fanale comp. servizio e manutenzione	0.22	0.22	0.17	
Piacenza.....	0.1223	0.166	0.166	0.1485	
Pinerolo.....	0.18		0.22		6
* Pisa.....	—	0.26	0.20	0.18	da 6 a 10 20
Porto Maurizio.	0.22	0.25	0.25	0.25	
Potenza.....	—	—	—	—	
Prato.....	in città L. 0.30 nei sobborghi > 0.20	0.22	0.22	0.17	
Ragusa.....	—	—	—	—	
Ravenna.....	0.190	0.20	0.20	0.16	6
* Reggio Emilia	0.14	0.20	0.17	0.14 a 0.16	
Rimini.....	0.036 per fanale-ora, 0.026 a incand., 0.2535 al m <sup>3</sup> per stabil. comun. (abbuono 6 <sup>0</sup> / <sub>10</sub> )	0.25 a 0.30 L. 0.20 stazione	0.25	0.25	
Roma.....	0.16	0.20 a 0.28	0.15 a 0.14	0.14 a 0.13	
Rovigo.....	0.1497	0.20	—	0.20	
Salerno.....	0.22	0.32	0.22	0.20	7.20
San Pier d'Arena ...	0.17	0.22	0.22	L. 0.14 a L. 0.16	7.20
S. Remo.....	0.23	0.23	0.20	0.18	
Sassari.....	0.20 per l'illumin. 0.25 per edif. com.	0.40	0.30	0.25	
Savona.....	0.19	0.19	0.19	0.14-0.15	
Sestri Ponente.	0.1875	0.20	0.20	0.16	
Siena.....	per illuminaz. L. 0.25 > riscaldam. > 0.20	0.2397	0.2397	0.20	7.80 a 14.40
* Spezia.....	—	0.20	0.16	0.16	
Spoleto.....	—	—	—	—	
Taranto.....	0.27	da L. 0.25 a L. 0.36	0.25	da L. 0.25 a L. 0.20	
Torino.....	Illum. strad. L. 0.12 > uffici > 0.14	0.17	0.17	0.12	
Torre del Greco	0.30	0.30	0.25	0.20	
Trapani.....	0.25 a 0.27	0.27	—	—	
Treviso.....	0.15	0.22	0.22	0.15	
* Udine.....	0.15	0.24	0.18	da 0.18 a 0.16.	
Venezia.....	0.18	prezzo minimo L. 0.22	0.22	0.20	
Vercelli.....	0.14	0.22	0.22	0.20	
Verona.....	0.1877 e illuminaz. straord. L. 0.2606	0.32 L. 0.22 per gli ospedali	0.28	0.26 a 0.20	
Viareggio.....	—	0.25	0.25	0.20	da 4.8 a 14.4
* Vicenza.....	0.12487	0.2099	0.18	0.18	da L. a L. 6
Viterbo.....	—	0.22	0.22	0.20	da L. in più

Prezzo dell'energia elettrica per KWO — Prix de l'énergie électrique par Kilowatt-heure		CITTÀ Villes
Per illuminazione pubblica <i>Pour l'éclairage public</i>	Per usi privati (comprese le tasse) <i>Pour l'éclairage privé et pour l'industrie</i>	
—	—	Pesaro
—	L. 0. 635.	Piacenza
a L. 2. 15 per candela anno.	da L. 2. 15 in più per candela annua.	Pineroio
L. 70 annue per lampada da 16 candele accese tutta la notte.	L. 0. 80.	Pisa
—	—	Porto Maurizio
Canone annuo di L. 20 770.	L. 1.	Potenza
—	L. 0. 60 a L. 0. 75.	Prato
—	L. 0. 50.	Ragusa
L. 0. 85 per illuminazione; L. 0. 20 per riscaldamento; L. 0. 18 per forza motrice.	L. 0. 53 per illuminazione; L. 0. 37 per riscaldamenti e forza motrice.	Ravenna
L. 0. 50.	L. 0. 80.	Reggio Emilia
—	—	Rimini
L. 0. 28 per arco-ora; L. 0. 20 per KWO.	L. 0. 65 per illuminazione; L. 0. 30 per forza motrice (ribassi per grandi consumi).	Roma
—	—	Rovigo
L. 0. 60 per i locali municipali.	L. 0. 60.	Salerno
L. 0. 45.	L. 0. 55.	San Pier d' Arena
L. 0. 70.	L. 0. 70.	S. Remo
—	—	Sassari
L. 0.60.	L. 0. 60.	Savona
Sono in corso le trattative per la tariffa.	—	Sestri Ponente
L. 0. 67.	L. 0. 75.	Siena
—	da L. 0. 60 per illuminazione — L. 0. 54 per forza motrice.	Spezia
L. 17 100 annue.	L. 0. 70. Ed altri prezzi variabili a seconda della potenzialità delle lampade.	Spoletto
—	—	Taranto
L. 0. 50 Azienda elettrica municipale. L. 0. 51 e L. 0. 52 dalla Società.	L. 0. 50 a L. 1.	Torino
—	—	Torre del Greco
—	—	Trapani
L. 0. 61	L. 0. 61.	Treviso
—	non si vende.	Udine
L. 0. 45. Allo spedale per i tubercolosi L. 0. 25.	L. 0. 50 per illuminazione — L. 0. 25 per motori.	Venezia
L. 0. 15 a 0. 20.	L. 0. 50 a L. 0. 65.	Vercelli
L. 0. 44.	da L. 0. 60 a L. 44.	Verona
A forfait.	L. 1-1. 20.	Viareggio
L. 260 all'anno per lampada-arco, L. 26 per lampada incandescente.	L. 0. 60.	Vicenza
sconto 20 % sul prezzo fatto ai privati.	L. 0. 55 per incandescenza; L. 0. 70 ad arco. A forfait da L. 12 a L. 75 annue per lampade ad incandescenza secondo la potenzialità e da L. 200 a L. 325 annue per lampade ad arco secondo la potenzialità.	Viterbo



---

---

## VII.

### Mercati e Macelli pubblici

#### Prezzi dei generi di consumo — Consumi principali

---

La maggior parte dei Comuni, compresi nella tab. n. 1, *Mercati delle Vettovaglie*, amministra direttamente queste aziende, le quali peraltro hanno una certa importanza soltanto in alcune città.

Notevoli superfici di mercati coperti hanno:

Torino (mq. 10398), Firenze (mq. 6477), Livorno (mq. 5000): in altre città, anche fra le principali prevalgono i mercati scoperti.

Per importanza di redditi tiene il primo posto Torino con quasi 350 mila lire di incassi, seguono Genova, Roma, Firenze con cifre comprese fra le 200 e le 100 mila lire.

Fra le minori città si hanno redditi elevati a Spezia, Cagliari, Padova, Sassari e in quasi tutte le città del Piemonte.

Riguardo alle spese di esercizio, occorre osservare come, essendo nei bilanci comunali riuniti in articoli complessivi gli assegni per manutenzione dei locali e dei mobili, per illuminazione ecc. dei differenti uffici comunali, risulta assai difficile a molti Comuni dare cifre esatte e confrontabili.

In molti Comuni poi il servizio di esazione e di sorveglianza è fatto dalle Guardie comunali ed in tal caso non si è potuta calcolare la quota di stipendi che andrebbe a carico del servizio suddetto.

Si è cercato quest'anno di chiarire con apposite note alcuni aspetti caratteristici di questo servizio nei vari Comuni.

Si hanno vaste aree adibite ad uso di *mercato del Bestiame* (tab. n. 2) ad Asti, Brescia, Padova, Ravenna, Roma, Siena (oltre 50 mila mq.): manca però per molte località una statistica anche sommaria del bestiame presentato al mercato.

Fra i mercati di cui si hanno notizie, primeggiano per numero di *bovini*: Milano, con oltre 170 mila, Ravenna con 80 mila, Asti, Napoli, Roma e Torino con circa 60 mila.

Le maggiori cifre per *suini* sono date dai mercati di Napoli, Milano, Roma, Modena, Reggio Emilia, Faenza: gli *equini* abbondano sui mercati di Padova e di Verona, gli *ovini* su quello di Napoli.

Le spese e le entrate per i mercati del Bestiame sono sovente riunite a quelle del Macello pubblico e non è sempre possibile distinguerne la parte gravante singolarmente i due servizi suddetti.

La tabella n. 3 dà notizia del numero di *Animali abbattuti nei pubblici macelli* delle varie città: nel confrontare le cifre ivi contenute e in special modo le cifre complessive si tenga presente come, in specie per ciò che riguarda gli ovini, in alcune città molti capi di bestiame vengono abbattuti fuori del macello comunale e come le varie denominazioni dei bovini non siano dappertutto omogenee.

Il numero maggiore di animali viene abbattuto nei macelli di Napoli con 219 601 capi, e di Milano con 211 257: nel primo prevalgono gli ovini (132 713), nel secondo i bovini (132 791). Seguono i macelli di Torino (155 000 capi), di Genova (121 000), di Roma (110 000).

Un numero ragguardevole di *equini* viene abbattuto soltanto a Bologna, Parma e Roma.

Anche nei macelli prevale l'esercizio municipale: fra i Comuni per i quali la tab. n. 4, *Esercizio finanziario dei pubblici macelli nel 1906*, dà notizie, soltanto 9 di cui è data notizia in apposita nota avevano i loro stabilimenti in appalto.

Proventi elevati per tasse di macellazione ed altro, si hanno a Napoli con oltre L. 860 000, a Milano con L. 685 000, a Roma con L. 463 mila: seguono Torino e Genova. Per i confronti delle spese valgono le osservazioni già fatte parlando dei mercati.

La tavola n. 5 dà per alcuni principali prodotti i *consumi medi* per abitante nell'anno 1908, e corrisponde quasi esattamente a quella già redatta nel precedente *Anuario* per l'anno 1906.

Il consumo della *carne* presenta differenze notevolissime e va generalmente diminuendo da Nord a Sud. Il massimo è dato da Novara con oltre kg. 97  $\frac{1}{2}$  di consumo medio per abitante: danno pure cifre elevate di consumo: Grosseto (kg. 89), Vercelli (con oltre kg. 88), Milano (kg. 80  $\frac{1}{2}$ ), Padova ed Asti (kg. 77  $\frac{1}{2}$ ), Torino (kg. 71  $\frac{1}{2}$ ). I consumi minimi sono rilevati nelle città della Sicilia con meno di kg. 8 a Marsala, kg. 17 a Catania. In molti casi il calcolo non è possibile essendo esenti da dazio alcune specie di carni.

Hanno notevole consumo di *pesce fresco* (oltre 5 kg. per abitante): Ancona, Bari, Cagliari (oltre 4), Catania, Civitavecchia, Livorno, Rimini, Rovigo, Sassari, Treviso: i dati relativi al pesce affumicato, secco, sott'olio ecc. non sono comparabili essendo alcune di queste varietà libere da dazio in molti Comuni.

Le *uova* e il *latte* sono pure nella maggior parte delle città esenti da dazio: si hanno quindi notizie soltanto da pochi Comuni: fra questi si ha consumo notevole di uova a Bologna, a Genova, a Roma, a Firenze, a Modena. Il massimo consumo del latte è indicato da Novara con 79 litri per abitante, seguono con quantità da 50 litri in su: Genova, Firenze, Pavia.

Il consumo massimo del *caffè* è dato da Rovigo con kg. 4 820 per abitante, seguono con consumi di oltre 3 kg. Cuneo, Firenze, Lucca, Novara, Padova, Prato, Treviso.

I consumi minimi si verificano nelle città della Sicilia ove non giungono al  $\frac{1}{2}$  kg. o lo superano di poco.

Pressochè paralleli a quelli del caffè sono i consumi dello *zucchero* con un massimo di kg. 16  $\frac{1}{2}$  a Cuneo e con cifre superiori ai 10 kg. ad Asti, Genova, Lucca, Novara, Pavia, Prato, Rovigo, Savona, Torino, Treviso, Udine, Vercelli, Vicenza.

I consumi minimi sono dati dalle città meridionali e dalla Sicilia.

I consumi di *cacao* sono dappertutto assai scarsi: soltanto a Torino e a Reggio Emilia il consumo è di qualche importanza (oltre 2 kg.).

Soltanto riunendo la indicazione del consumo del *vino*, dell'*uva fresca* e del *mosto* si possono avere cifre confrontabili sui consumi del vino, essendo in molte città abbondante la introduzione di uva e mosto a scopo di produzione. I consumi più elevati si verificano nelle città del Veneto, del Piemonte, della Toscana, del Lazio (oltre 200 litri per abitante a Civitavecchia, Lucca, Grosseto, Padova, Rimini, Rovigo, Treviso): cifre basse si hanno invece nelle città meridionali e della Sicilia, ove è anche insignificante il consumo della *birra*. Di questa si consuma una quantità notevole nel Veneto e in Lombardia con un massimo di oltre 20 litri per abitante a Udine e Rovigo e con cifre superiori a 10 litri a Milano, Pinerolo, Reggio Emilia, Treviso, Venezia.

Consumi elevati di burro (oltre 4 kg. per abitante) si hanno a Torino con oltre 6 kg., a Novara, Pinerolo, Treviso, Udine, Vercelli: assolutamente insignificanti nelle città meridionali, anche nelle maggiori (Napoli kg. 0,759, Catania kg. 0,256).

L'*olio di oliva* è consumato invece in quantità più rilevante nelle città dell'Italia centrale e meridionale: massimo di kg. 13,1 a Civitavecchia e sempre oltre i 10 kg. a Genova, Livorno, Lucca, Napoli, Savona, Sestri Ponente, Treviso. In molti casi le due voci burro e olio d'oliva sono riunite nelle tariffe daziarie.

Il consumo del *petrolio* non presenta differenze così caratteristiche fra città di differenti regioni: i consumi massimi (oltre 5 kg. per abitante) si trovano a Bologna, a Catania, a Ferrara, a Firenze, a Pavia, a Perugia, a Rimini, a Rovigo, a Savona, a Terni.

Consumi notevolissimi di *carbone di legna* e di *carbon fossile* sono indicati nelle Città del Nord: dal consumo di quest'ultimo non si potrebbe peraltro sempre rilevare la importanza delle industrie locali perchè in generale le grandi fabbriche sono poste fuori delle cinte daziarie.

La tavola n. 6, *Prezzi di alcuni generi alimentari dal 1906 al 1909*, è tolta dal *Bollettino dell'Ufficio del Lavoro* per i dati relativi agli anni 1906 al 1908 e compilata sui dati raccolti mensilmente dal Bollettino stesso per quanto riguarda il 1909. L'Ufficio del Lavoro fa precedere l'elenco dei prezzi da alcune note che qui riportiamo.

« Per ogni genere è segnato o un *dato unico*, che rappresenta il prezzo che si mantenne costante nell'anno o che fu il più frequente, o *più dati* separati da una lineetta che rappresentano i prezzi più frequenti nei cui limiti variò, nella direzione in cui sono disposti i dati, il prezzo segnalato per il genere considerato; quando i vari dati segnati rappresentano invece i prezzi di varie qualità di merce, la indicazione è: *da . . . . a . . . .*

» L'Ufficio raccomanda a tutti gli informatori di indicare i prezzi delle qualità di derrate che sono localmente di maggiore consumo popolare e costantemente per la stessa qualità, ma non è certo che tale norma sia sempre osservata in modo rigoroso: perciò non si può concludere sicuramente sulle diversità dei prezzi fra città e città, o da anno ad anno, potendo tali differenze riferirsi piuttosto a diversità di qualità di derrate. »

In generale può rilevarsi specialmente negli ultimi due anni un aumento notevole nel prezzo di quasi tutti i generi in tutte le località.

## Mercati delle vettovaglie. — Esercizio 1908.

*Marchés publics. — Exercice 1908.*

Nei Comuni segnati con asterisco (\*) i Mercati sono esercitati direttamente dal Comune.

TAB. N. 1.

\* *Marchés exercés en régie par les municipalités.*

CITTÀ <i>Villes</i>	Area occupata <i>Surface occupée</i>		Banchi di vendita <i>Places de vente</i>	Entrate <i>Recettes</i>				Spese <i>Dépenses</i>			
	coperta <i>couverte</i>	scoperta <i>découverte</i>		Fitto di locali <i>Location de magasins</i>	Occupazioni di suolo <i>Droits de place</i>	Diritti di peso pubblico <i>Poids public</i>	Totale <i>Total</i>	Per il personale <i>Traitements</i>	Manutenzione <i>Entretien</i>	Straordinarie <i>Extra-ordinaires</i>	Totale <i>Total</i>
	mq.	mq.		n.	lire	lire	lire	lire	lire	lire	lire
* <b>Alessandria...</b>	2 000	20 000	36	10 793	32 206	1 758	44 757	8 850	1 450	4 200	14 500
<b>Ancona .....</b>	—	2 800	70	—	6 000	—	6 000	—	—	—	—
<b>Andria .....</b>	—	•	951	—	2 378	—	2 378	—	—	—	—
* <b>Arezzo .....</b>	600	800	—	—	1 610	2 293	3 903	—	—	—	—
<b>Asti .....</b>	520	59 044	185	15 580	31 272	11 431	58 283	2 375	—	—	2 375
* <b>Bari .....</b>	3 882	8 640	156	7 839	10 021	140	18 000	6 080	—	5 184	11 264
* <b>Biella .....</b>	1 480	1 000	200	500	26 900	3 500	30 900	4 350	120	24 200	28 670
* <b>Bologna .....</b>	2 500	8 000	551	—	21 200	4 475	25 675	2 044	214	337	2 595
* <b>Brescia .....</b>	•	•	140	—	27 680	1 759	29 439	3 727	150	9	3 886
<b>Brindisi .....</b>	—	3 950	120	—	4 250	—	4 250	—	—	—	—
* <b>Busto Arsizio.</b>	—	5 000	—	—	400	—	400	—	—	—	—
<b>Cagliari .....</b>	2 680	775	—	25 000	30 000	1 400	56 400	360	3 593	—	3 953
* <b>Caltagirone...</b>	—	—	—	3 390	857	—	4 247	25	—	2 750	2 775
<b>Catania .....</b>	—	10 000	26	8 500	8 000	—	16 500	—	500	—	500
* <b>Cesena .....</b>	1 296	14 697	28	1 240	7 416	11 284	19 940	6 539	—	308	6 847
* <b>Chioggia .....</b>	1 200	2 473	112	—	3 239	—	3 239	365	150	—	515
* <b>Civitavecchia.</b>	700	1 000	90	5 760	2 762	—	8 522	1 200	—	1 000	2 200
* <b>Como .....</b>	•	•	•	—	350	—	350	120	100	50	270
* <b>Cuneo .....</b>	500	35 000	70	—	19 612	13 376	32 988	5 332	330	846	6 508
* <b>Faenza .....</b>	500	9 000	185	—	5 461	472	5 933	—	—	4 362	4 362
<b>Ferrara .....</b>	200	800	140	2 000	—	—	2 000	—	—	—	—
* <b>Firenze .....</b>	6 477	7 258	432	56 332	41 384	3 357	101 073	54 159	7 000	6 225	65 384
* <b>Genova .....</b>	1 300	3 200	130	8 500	174 500	4 600	187 600	12 432	575	2 300	15 307
* <b>Grosseto .....</b>	—	500	42	—	1 905	—	1 905	—	—	—	—
* <b>Imola .....</b>	600	3 000	120	2 100	2 110	402	4 612	—	—	—	—
<b>Lecco .....</b>	—	5 134	154	—	8 887	2 188	11 075	1 407	171	—	1 578
* <b>Livorno .....</b>	5 000	1 300	190	38 606	2 930	750	42 286	6 630	700	500	7 830
* <b>Lodi .....</b>	4 900	9 980	100	—	4 500	2 800	7 300	—	340	—	340
* <b>Lucca .....</b>	825	14 550	85	850	1 400	1 292	3 542	1 331	349	—	1 680
* <b>Mantova .....</b>	3 351	1 350	168	90	8 683	8 878	17 651	4 173	1 427	—	5 600
<b>Marsala .....</b>	—	1 653	—	—	1 175	—	1 175	365	—	—	365
* <b>Milano .....</b>	3 375	17 675	770	5 000	12 238	52	17 290	880	166	500 269	501 315
<b>Modena .....</b>	300	—	600	800	—	8 091	8 891	3 007	367	1 268	4 642



### Note alla Tabella n. 1.

**ALESSANDRIA.** — Tutti i mercati sono geriti ad economia e sorvegliati dai vigili urbani. Il mercato di Via Cavallotti è coperto e serve per ogni genere di commestibili. Pure coperto è il mercato dei cereali (bisettimanale). Vi sono poi: il mercato all'ingrosso della frutta e verdura, quello dell'uva, quello dei bozzoli e quello della legna.

**ANCONA.** — Il mercato centrale è appaltato: quello fuori barriera è gratuito.

**ANDRIA.** — Non vi sono speciali mercati pubblici essendo a tale oggetto adibite varie località. Per la sola vendita del pesce è adibita una piazza apposita.

**ASTI.** — I mercati grossi hanno luogo il mercoledì, i piccoli il sabato. Sono esercitati dal Comune salvo 3 piazze appaltate per L. 14,610: la spesa di manutenzione è compresa colle altre occorrenti per tutti i fabbricati.

**BARI.** — Sono esercitati dal Comune ad eccezione del mercato in ferro che è appaltato.

**BOLOGNA.** — Vi sono due mercati giornalieri per commestibili, frutta ed erbaggi: uno settimanale per rivendita di oggetti nuovi ed usati: uno per le uve e uno dei bozzoli. Uno dei primi due è esercitato dall'Amministrazione spedaliera locale e sorvegliato dal Comune.

**BRINDISI.** — I mercati sono appaltati alla Ditta assuntrice del Dazio di consumo. Nel 1909 si apriva al pubblico un nuovo mercato coperto.

**CAGLIARI.** — Vi sono due mercati: uno tutto coperto, l'altro con piccole tettoie; ambedue sono appaltati.

**CALTAGIRONE.** — Un mercato per la vendita del pesce. La spesa segnata fra le straordinarie è occorsa per la sistemazione di una bottega ad uso di macelleria comunale.

**CATANIA.** — I 26 banchi si trovano nella pescheria: dalla quale si ricavano in appalto L. 16,500.

**CATANZARO.** — Non esistono pubblici mercati.

**CHIOGGIA.** — Vi sono due mercati: quello del pesce e quello per gli erbaggi e la frutta.

**COMO.** — Due mercati: uno coperto per la polleria e uno scoperto per la frutta e la verdura.

**CREMONA.** — Due mercati settimanali per generi e affari d'ogni specie: il mercato della frutta e degli erbaggi è appaltato.

**FAENZA.** — Vi sono nove mercati tenuti in punti diversi della città.

**FIRENZE.** — Vi sono due mercati coperti per vendita di commestibili; un mercato all'ingrosso della frutta e verdura, un mercato della paglia da cappelli e uno fiori (settimanali gli ultimi due in alcuni mesi dell'anno). Le spese di manutenzione e diverse non possono rilevarsi dal conto del Comune: si riportano perciò le cifre dell'anno decorso.

**GENOVA.** — Vi sono due mercati destinati alla vendita della frutta e verdura: vi è pure permessa la vendita di mercerie e altri oggetti.

**IMOLA.** — Il servizio nei mercati delle erbe, del pesce, del pollame, delle manifatture è fatto dalle guardie municipali.

**LECCO.** — I mercati per le derrate alimentari hanno luogo il mercoledì e il sabato: il venerdì si tiene un mercato di scarsa importanza per la vendita al minuto del pesce. Il servizio è fatto dai sorveglianti urbani che godono del 15 % sui proventi.

**LIVORNO.** — Vi è un mercato per la vendita all'ingrosso di frutta e erbaggi e uno coperto per i generi alimentari.

**LODI.** — Due mercati la settimana per la vendita delle derrate. Un mercato dei bozzoli tutti i giorni durante la stagione del raccolto.

**LUCCA.** — Il mercato dei cereali e quello del pesce hanno luogo due volte alla settimana: quello della frutta, della verdura e del pollame è giornaliero. Altri mercati hanno luogo durante le stagioni. Il mercato dei bozzoli è esercitato dal Comune, negli altri il Comune non ha che la sorveglianza.

- MARSALA.** — Il mercato dei pesci è scoperto ma circondato da botteghe di proprietà del Comune: il peso pubblico è gratuito.
- MILANO.** — Esistono 3 mercati coperti per polleria e pesce, 3 aperti per verdura e frutta, 1 per chincaglierie e affini. Vi sono 4 mercati festivi per frutta, verdura, chincaglieria ecc. Nel 1908 si spesero L. 500 mila per impianti di nuovi mercati.
- MONZA.** — La vendita delle vettovaglie è permessa su una piazza provvista di tettoia riservata alla vendita del pane, della frutta e della verdura.
- NAPOLI.** — Esistono tre mercati coperti che vengono affittati.
- NOVARA.** — Il mercato della frutta, erbaggi e commestibili è appaltato: quello delle granaglie e quello dei bozzoli sono esercitati dal Comune. Il mercato appaltato rende L. 17 mila all'anno.
- PADOVA.** — Vi sono 5 mercati: delle erbe e dei legumi, della frutta, del pesce, dei cocomeri, dei polli e della carne.
- PERUGIA.** — Vi è un mercato degli erbaggi: il servizio di esazione è fatto dalle guardie municipali.
- PESARO.** — Vi sono quattro mercati: delle erbe e frutta, della seta, delle uve, del pesce.
- PINEROLO.** — Il solo mercato dei bozzoli è esercitato direttamente, gli altri sono appaltati per L. 11,450.
- PISA.** — Vi sono tre mercati: delle grasse, delle vettovaglie, del pesce.
- RAGUSA.** — Mercato giornaliero dei prodotti agricoli liberamente e gratuitamente esercitato dai produttori.
- REGGIO EMILIA.** — Vi sono cinque mercati, tre per la frutta e verdura, 1 per la carne ovina e 1 per generi alimentari.
- ROMA.** — Esistono un mercato centrale degli ortaggi e della frutta, un mercato del pesce, un mercato della seta e un mercato di rivendita.
- ROVIGO.** — I diritti di peso sono riscossi dal Comune soltanto alle barriere daziarie: la pesatura dei bozzoli e dei grani è affidata ai pesatori autorizzati senza corresponsione di canoni.
- SALERNO.** — Viene affittato il suolo soltanto per il mercato della frutta.
- SASSARI.** — Vi sono tre mercati per le carni di cui uno esercitato dal Comune, due da privati. Il Comune esercita pure il mercato dei pesci, frutta e erbaggi.
- SAVONA.** — Non esistono mercati pubblici: il Comune fa pagare una tassa a tutti coloro che occupano il suolo pubblico per esposizione di merci, posteggio ecc., il cui profitto fu nel 1900 di L. 10,297.
- SESTRI PONENTE.** — Un solo mercato di frutta e verdura tenuto sulla pubblica piazza. È dato in appalto col canone annuo di L. 5575.
- SIENA.** — Un solo mercato pubblico per la vendita all'ingrosso e al minuto.
- SPEZIA.** — Un mercato per la frutta e verdura, uno per pesci e uno per commestibili.
- TORINO.** — Esistono: I. Mercato per vendita all'ingrosso degli erbaggi. II. Per vendita all'ingrosso del combustibile. III. Per vendita all'ingrosso e al minuto della frutta. IV. Per vendita del pollame, uova e mercerie. V. Per vendita del burro, commestibili, fiori. VI. Per vendita del pesce, commestibili e stoffe. VII. Mercato di commestibili. VIII. Mercato all'ingrosso e al minuto di erbaggi, frutta, uova e pollame. IX. Mercato all'ingrosso delle uve. Nel 1909 venne aperto un altro mercato di erbaggi e commestibili nei giorni di sabato.
- UDINE.** — Mercati dei grani, della frutta e verdura.
- VENEZIA.** — Mercato del pesce. Mercato della frutta ed erbaggi. Mercato dei polli e delle uova.
- VERCELLI.** — Vi sono sei mercati: uno per i cereali, due per le verdure, uno per il pollame, uno per i pesci, uno per le mercerie.
- VERONA.** — Esistono: un mercato all'ingrosso della verdura, uno all'ingrosso per la frutta, uno al minuto per la verdura e la frutta, uno del pesce, uno dei grani e due delle uve.
- VICENZA.** — Il mercato delle granaglie e quello della frutta sono appaltati per L. 1860 annue. Vi è poi un mercato degli erbaggi.
- VITERBO.** — I pubblici mercati sono tre: uno giornaliero e uno settimanale su piazze pubbliche, il terzo in un locale coperto per il pesce. Sono gratuiti.

**Mercati del bestiame. — Anno 1908.**

TAB. N. 2.

*Marchés au bétail. — Année 1908.*

CITTA <i>Villes</i>	Area <i>Surface</i> mq.	Bestiame presentato al Mercato <i>Bétail exposé</i>					Entrate <i>Recettes</i> lire	Spese <i>Dépenses</i> lire
		Bovini	Suini	Equini	Ovini	Totale		
		<i>Gros bétail et veaux</i> n.	<i>Porcs</i> n.	<i>Chevaux</i> n.	<i>Moutons agneaux</i> n.	<i>Total</i> n.		
Alessandria	29 100	48 878	1 574	7 445	202	58 099	—	1 150
Asti	57 820	60 996	1 461	8 521	1 168	72 146	—	—
Biella	1 000	5 007	4 209	753	815	10 704	—	—
Bologna	22 208	25 492	25 449	6 327	—	57 268	9 000	10 584
Brescia	41 850	25 187	1 930	7 751	373	35 241	3 722	788
Brindisi	9 990	489	411	305	9 661	10 866	392	598
Busto Arsizio	3 000	2 460	50	20	—	2 530	—	—
Catania	12 000	1 435	—	—	—	1 435	—	—
Cesena	25 194	•	•	•	•	•	—	1 818
Cremona	31 750	36 595	—	8 122	2	44 719	13 155	9 666
Cuneo	12 500	29 303	26 180	2 333	12 375	70 821	—	—
Faenza	21 000	35 900	36 000	—	—	71 900	—	750
Ferrara	16 400	26 800	600	1 300	30	28 730	—	—
Firenze	17 700	—	11 064	7	14 336	25 407	—	—
Genova	•	34 302	202	—	11 591	46 095	—	—
Grosseto	3 000	•	•	•	•	•	157	150
Imola	10 000	17 150	9 000	2 500	5 000	33 650	—	—
Lecco	8 393	1 320	—	20	1 220	2 560	—	50
Lucca	10 320	31 350	6 000	400	1 200	39 100	1 559	130
Mantova	22 040	6 984	—	983	4	7 971	1 658	7 321
Milano	13 169	173 978	44 711	7 582	27 556	235 827	413 221	397 687
Modena	—	30 295	37 180	5 457	—	72 932	—	500
Monza	14 000	18 191	3 296	7 121	522	29 130	1 416	—
Napoli	9 332	60 890	53 429	—	157 290	271 609	183 598	•
Padova	51 000	46 834	12 029	15 340	2 419	76 622	—	—
Parma	13 300	37 800	3 401	924	1 512	43 667	—	—
Pesaro	8 400	3 990	1 420	80	900	6 390	—	—
Pisa	2 200	10 107	—	—	5 000	10 107	1 090	—
Prato	3 000	9 729	1 400	—	—	16 129	—	—
Ravenna	45 000	80 000	20 000	1 200	8 765	101 200	—	5 451
Reggio Emilia	4 000	18 794	37 103	2 320	13 052	66 982	—	—
Roma	55 786	58 916	41 239	1 773	5 000	114 980	157 004	•
S. Pier d'Arena	3 000	6 450	1 100	80	2 500	12 360	—	—
Sassari	20 030	7 904	—	15	—	7 919	—	169
Siena	66 000	11 100	3 000	700	2 500	17 300	—	—
Spoletto	600	1 500	900	200	700	3 300	—	—
Terni	24 000	5 560	5 000	200	23 300	34 060	—	—
Torino	17 600	59 997	4 690	—	29 726	94 413	9 879	9 996
Treviso	10 800	50 300	17 000	2 000	30 000	99 300	—	—
Udine	18 000	17 997	20 789	4 108	3 964	46 858	•	2 125
Verona	13 500	21 500	2 800	15 000	5 400	44 700	—	—
Vicenza	5 000	44 201	26 000	—	—	70 201	—	—

<sup>1</sup> Gli agnelli e i capretti possono essere abbattuti dovunque.



### Note alla Tabella n. 2.

**ALESSANDRIA.** — Il mercato del bestiame che si svolge ogni lunedì nonostante le crisi che attraversarono la produzione e l'allevamento del bestiame stesso, si mantiene sempre importantissimo.

**ANCONA.** — L'area tutta scoperta occupata dal mercato del bestiame è di mq. 3000. Non si hanno dati sul movimento. L'uso è gratuito.

**ANDRIA.** — Ha luogo a Settembre una fiera di equini nella quale sono presentati circa un migliaio di cavalli.

**AREZZO.** — L'area occupata dal mercato è di circa 8000 mq. L'uso è gratuito; non si hanno dati sul movimento.

**CASTROGIOVANNI.** — L'uso del mercato è gratuito. L'area del medesimo è di mq. 75000; non si hanno notizie del movimento.

**CESENA.** — L'uso del mercato è gratuito.

**COMO.** — Si tengono due fiere di bestiame: in quella primaverile furono presentati 1569 bovini, 245 suini e 94 equini, in quella di S. Abbondio: 1061 bovini, 1755 fra porci e ovini e 210 equini. Il Comune concorre con L. 2000.

**FAENZA.** — Le spese di L. 750 si riferiscono per L. 250 alla manutenzione, per il resto alla assistenza zoiatrica.

**FIRENZE.** — Le spese sono comprese fra quelle del macello pubblico.

**GENOVA.** — Il mercato del bestiame è finora di proprietà privata ed esercitato da privati.

**LECCO.** — Il mercato del bestiame si tiene ogni Lunedì del mese di Ottobre per iniziativa e cura della Camera di Commercio. Le aree sono cedute gratuitamente. Le L. 50 sono per premio al miglior bestiame.

**MILANO.** — Oltre le spese ordinarie, segnate sulla tabella si spesero nel 1908 L. 1 150 342 per acquisto di area per la costruzione di un nuovo mercato in sostituzione di quello esistente.

**MODENA.** — Per impianto del nuovo mercato si spesero nel 1908 L. 331 530.

**NOVARA.** — Durante l'anno 1908 non venne presentato al mercato nessun capo di bestiame. Nei mesi di Marzo, Agosto e Novembre hanno luogo grossi mercati di bestiame in occasione delle fiere. In detti mercati si presentano normalmente circa 4000 bovini, 1800 cavalli e 1500 suini.

**PERUGIA.** — Il mercato del bestiame si tiene tutti i martedì in campo aperto: mancano le notizie relative.

**RAGUSA.** — Vi sono sei fiere annuali di bestiame con una presentazione media per fiera di oltre 4500 bovini, 4700 ovini, 5400 suini e 7500 equini.

**ROMA.** — Le spese sono riunite con quelle del pubblico macello.

**S. PIER D'ARENA.** — I due mercati esistenti sono di proprietà privata.

**TORINO.** — Il mercato è gratuito: l'entrata di L. 9879 si riferisce ai diritti di visita sanitaria.

**VITERBO.** — I mercati del bestiame sono due: uno si tiene l'ultimo sabato d'ogni mese per ogni sorta di bestiame, l'altro per suini i venerdì del mese di Novembre.

**Macelli pubblici. — Animali abbattuti nell'anno 1908.**

Tab. N. 3.

*Abattoirs. — Animaux abattus en 1908.*

CITTÀ Villes	Bovi Boeufs	Vacche Vaches	Tori Tau- reaux	Vitelli Veaux	Vitelli lattanti Veaux de lait	Pecore e capre Brebis et chèvres	Agnelli e capretti Agneaux	Suini Porcs	Equini Chevaux		Totale Total
									per alimen- tazione pour alimen- tation	per altre cause pour autres causes	
	n.	n.	n.	n.	n.	n.	n.	n.	n.	n.	n.
Alessandria . . . . .	2041	616		4112	—	1931	—	—	43	—	8 744
Ancona . . . . .	497	1741	51	2255	1330	4230	7 <sup>1</sup>	1393	—	45	11 549
Andria . . . . .		454		78	—	5023	5003	380	748	—	11 686
Arezzo . . . . .	19	46	2	2545	16	52	10914	2168	—	—	15 762
Asti . . . . .	180	193	—	3606	—	—	1284	1548	—	—	6 811
Bari . . . . .	625	1290	—	3324	96	3004	22054	1631	177	—	32 204
Belluno . . . . .	269	498	52	52	1819	58	1830	173	—	—	4 751
Biella . . . . .	46	226	6	580	4120		825	1127	—	—	6 930
Bologna . . . . .	4341	7244		11490		843	17006	4930	1455	—	47 309
Brescia . . . . .	1106	42	82	5377	6900	65	13632	2434	903	—	30 541
Brindisi . . . . .	295	117	21	39	12	5600	4761	378	316	2	11 541
Busto Arsizio . . . . .	357	1554	20	201	1671	38	512	1195	181	—	5 729
Cagliari . . . . .	2386	2775	856	935	—	10420	665	4006	237	—	22 280
Caltagirone . . . . .	299	65	2	26	—	1757	5871	1069	—	—	9 089
Castrogiovanni . . . . .		573				4677		797	—	—	6 047
Catania . . . . .		1582		6597	—	263	<sup>1</sup>	1951	—	—	10 393
Catanzaro . . . . .	876	282	—	459	13	1773	—	1580	—	—	4 983
Cesena . . . . .	808		422		995	563	3645	1661	1	—	8 095
Chioggia . . . . .	31	331	6	708	258	85	183	1510	—	—	3 115
Como . . . . .	2675	316	140	19	8991	367	2371	1982	19	—	16 880
Cremona . . . . .	1621	538	8	6	6793	60	1242	2563	944	—	13 775
Cuneo . . . . .	487	20	—	2437	—	—	52	880	—	—	3 876
Faenza . . . . .	1033	—	8	—	748	7629	7661	1189	—	—	18 268 <sup>2</sup>
Ferrara . . . . .	1229	1627	150	3	3017	299	7318	1969	323	2	15 937
Firenze . . . . .	3093	1515	—	18123	17481	—	263 <sup>1</sup>	3411	—	—	42 886 <sup>3</sup>
Genova . . . . .	9706	18656	1202	3091	19188	17403	47485	4663	—	—	121 503
Grosseto . . . . .	264	421		21	333	150	10320	685	—	—	12 194
Imola . . . . .	905	—	—	384		7499	2573	2776	16	—	14 152
Lecco . . . . .	542	277	31	302	1918	893	859	3027	—	—	7 849
Livorno . . . . .	696	1208	47	8416	5532	281	16071	2594	—	6	34 851
Lodi . . . . .	180	1387	—	—	1893		253	1493		415	5 621
Lucca . . . . .	68	401	—	7852	1819	—	—	1566	—	—	11 706
Mantova . . . . .	1292	758	351	210	3131	2	83	2014	441	—	8 282
Marsala . . . . .	160	177	16	152	135	1049	3666	275	—	—	5 630

<sup>1</sup> Possono essere macellati dovunque.

<sup>2</sup> Oltre 1869 abbattuti per uso privato.

<sup>3</sup> Per il solo Comune chiuso: vennero poi abbattuti per il Comune aperto 4001 vaccini adulti, 1034 lattanti e 24 suini.

(Segue TAB. N. 3).

CITTÀ Villes	Bovi	Vacche	Tori	Vitelli	Vitelli lattanti	Pecore e capre	Agnelli e capretti	Suini	Equini Chevaux		Totale
	Boeufs	Vaches	Tau- reaux	Veaux	Veaux de lait	Brebis et chèvres	Agneaux	Porcs	per alimen- tazione	per altre cause	Total
	n.	n.	n.	n.	n.	n.	n.	n.	n.	n.	n.
Milano .....	15 456	37 266		80 069		3112	34 069	43 878	7407		211 257
Modena .....	1 554	1 262	14	—	2 955	22	4 458	874	302	—	11 441
Monza .....	502	2 015	51	435	4 471	154		2 037	21	3	9 989
Napoli .....	3 517	12 579	3442	25 027	2 129	132 713		40 144	—	—	219 601
Novara .....	1 455	1 068	106	4 474	—	10	2 851	1 125	87	—	11 116
Padova .....	2 741	1 306	—	5 815		7 060		2 258	—	14	19 194
Parma .....	2 525	836	28	9 647	—	3913	7 000	1 550	1121	—	26 620
Pavia .....	878	3 698		7 484		298		2 520	153	—	14 031
Perugia .....	581	573	1	1 256	560	2960	11 387	3 931	—	—	21 259
Pesaro .....	400	68	780		321	399	496	1 089	—	—	3 503
Pinerolo .....	298	—	—	3 255	—	—	620	761	—	—	4 934
Pisa .....	160	467	5	5 153	1 856	5006	11 943	2 179	—	2	26 771
Prato .....	284	29	—	2 051	475	1760	12 533	1 343	—	—	18 495
Ragusa .....	5	58	2	735	—	403	1 974	530	—	—	3 707
Ravenna .....	1 255	200	4	184	950	5940	4 170	2 381	44	—	15 128
Rimini .....	305	1 276		700	504	3228	5 802	1 011	—	—	12 826
Roma .....	22 164	12 254	127	20 820		9662	2 947	40 189	1772	—	109 935
Rovigo .....	514	100	—	143	1 353	64	510	463	—	—	3 147
Salerno .....	2 419	202	175	162	—	336	—	2 090	—	—	5 384
S. Pier d'Arena.	1 768	765	45	1 120	1 341	4 328		1 087	—	—	10 454
Sassari .....	1 421	1 766	—	45	67	3788	5 012	2 095	25	—	14 219
Savona .....	353	613	105	2 658	1 807	2090	5 209	1 562	—	—	14 397
Sestri Ponente.	586	1 147		147	780	1793	372	500	—	—	5 325
Siena .....	1 799	497	2	2 000	407	500	43	2 424	—	—	7 672
Spezia .....	3 388	765	459	2 552	3 501	730	9 870	1 824	38	—	23 127
Spoleto .....	110	126	90	1 081	28	157	—	1 062	—	—	2 654
Terni .....	770	580	13	1 015	155	3135	20 106	3 032	—	—	29 406
Torino .....	3 544	3 548	1044	44 336	21 456	8601	60 691	11 604	517	—	155 381
Treviso .....	1 061	676	198	148	2 624	617		1 139	—	—	6 463
Udine .....	1 258	1 498	52	1 916	9 372	177	4 044	1 921	32	—	20 270
Venezia .....	5 693	6 821	550	19 14 188		27693	1 197	6 884	445	—	63 400
Vercelli .....	696	437		3 877		59	487	1 571	51	—	7 178
Verona .....	3 032	1 745	420	28	5 555	6678	5 270	2 764	148	—	25 610
Viareggio .....	11	47	—	1 974	862	—	2 491	513	—	—	5 898
Vicenza .....	1 793	285	14	4 090		429	—	1 455	—	—	8 066
Viterbo .....	311	745	25	1	908	200	17 139	2 215	—	1	21 545

**Macelli pubblici. — Esercizio finanziario 1908.**

Tab. N. 4.

*Abattoirs. — Recettes et dépenses. — Exercice 1908.*

CITTÀ <i>Villes</i>	Entrate <i>Récettes</i>				Spese <i>Dépenses</i>				
	Tassa di macellazione <i>Droit d'abatage</i>	Tassa di sosta o di visita <i>Droit de visita sanitaire</i>	Affitti e diverse <i>Locations et diverses</i>	Totale <i>Total</i>	Stipendi <i>Traitements</i>		Mantenimenti <i>Entretien</i>	Straordinarie e diverse <i>Extraordinaires et diverses</i>	Totale <i>Total</i>
					ai veterinari <i>aux vétérinaires</i>	al personale di servizio <i>au personnel de service</i>			
	lire	lire	lire	lire	lire	lire	lire	lire	lire
Alessandria.....	23 671	8 213	—	31 884	7 220	3 828	4 500	5 292	20 840
Ancona.....	—	—	540	540	2 200	2 820	4 000		9 020
Andria.....	5 137	—	—	5 137	2 400	1 330	245	1 454	5 479
Arezzo.....	11 074	—	800	11 874	1 600	1 860	—	2 250	5 710
Asti.....	17 126	—	—	17 126	2 500	4 300	500	5 400	12 700
Bari.....	23 719	330	—	24 049	3 600	4 850	—	1 212	9 662
Belluno.....	5 828	—	—	5 228	1 550	750	249	123	2 672
Biella.....	7 807	542	—	8 349	1 320	684	575	—	2 579
Bologna.....	129 503	—	11 360	140 863	15 153	10 419	8 512	22 431	56 515
Brescia.....	55 936	186	—	56 122	6 998	8 385	2 584	2 094	20 061
Brindisi.....	4 275	—	—	4 275	3 150	—	24	—	3 174
Busto Arsizio...	11 800	—	2 740	13 840	2 200	2 800	1 000	15 500	21 500
Cagliari.....	20 765	—	—	20 765	2 640	3 780	2 400	4 246	12 956
Caltagirone....	9 038	—	3 865	12 903	1 000	459	425	—	1 884
Castrogiovanni ..	2 200	—	—	2 200	800	1 380	—	—	2 180
Catania.....	37 041	—	—	37 041	4 050	368	3 364		11 094
Catanzaro.....	8 179	—	—	8 179	1 200	300	—	30	1 530
Cesena.....	12 842	—	—	12 842	2 080	1 660	2 044	—	5 784
Chioggia.....	—	—	—	—	1 600	—	—	—	1 600
Civitavecchia....	13 551	1 416	—	14 967	2 500	900	650	250	4 300
Como.....	37 780	268	891	38 939	2 400	—	—	—	2 400
Cremona.....	30 559		—	30 559	6 350	5 270	8 711	88	20 419
Cuneo.....	6 673	1 538	626	8 837	2 800	960	200	2 260	6 220
Faenza.....	12 339	—	—	12 339	4 803	4 972	2 610	480	12 865
Ferrara.....	28 996	—	—	28 996	2 640	5 565	1 872	3 592	13 669
Firenze.....	32 000	—	—	32 000	18 600	6 825	7 683	—	33 108
Genova.....	182 664	6 119	300	189 083	15 500	26 490	6 000	11 500	59 490
Grosseto.....	4 412	60	40	4 512	1 700	900	120		2 720
Imola.....	10 597	—	12 195	22 792	5 418	33 205	—	—	38 623
Livorno.....	70 566	5 775	—	76 341	7 900	9 828	2 862	4 493	25 083
Lodi.....	11 433	35	623	12 091	6 300	2 857	2 073	5 236	11 466
Lucca.....	41 520	11	—	41 531	3 700	7 487	3 034		14 221
Mantova.....	18 628	199	—	18 327	4 886	2 934	300	2 700	10 820
Marsala.....	6 322	45	300	6 667	2 000	540	480	57	3 077

(Segue TAB N. 4).

CITTA <i>Villes</i>	Entrate <i>Recettes</i>				Spese <i>Dépenses</i>				
	Tassa di macella- zione	Tassa di sosta o di visita	Affitti e diverse	Totale	Stipendi <i>Traitements</i>		Mante- nimenti	Straordi- narie e diverse	Totale
					ai veterinari	al personale di servizio			
	<i>Droit d'abatage</i>	<i>Droit de visite sanitaire</i>	<i>Locations et diverses</i>	<i>Total</i>	<i>aux vété- rinaires</i>	<i>au personnel de service</i>	<i>Entretien</i>	<i>Total</i>	
lire	lire	lire	lire	lire	lire	lire	lire	lire	
Milano .....	641 175	4 445	30 494	685 114	57 597	72 682	10 119	154 460	294 858
Modena .....	29 884	—	120	30 004	5 700	5 431	202	10 968	22 301
Monza .....	25 218	222	2 779	28 219	4 200	8 860	1 819	118 961	133 840
Napoli .....	672 928	183 598	4 447	860 973	6 400	36 760	1 000	17 000	61 160
Novara .....	12 910	—	—	12 910	4 550	2 650	3 010	2 815	13 025
Padova .....	31 116		1 107	32 223	5 204	5 716	658	10 779	22 357
Parma .....	46 430	1 880	—	48 310	4 430	5 715	674	2 904	13 723
Perugia .....	27 534	53	1 339	28 926	4 400	2 350	—	314	7 064
Pesaro .....	39 594	—	—	39 594	2 372	2 474	1 405	522	6 773
Pinerolo .....	10 805	35	5 680	16 520	2 400	1 120	—	2 450	5 970
Pisa .....	37 594	497	—	38 091	13 932		8 405		22 337
Prato .....	8 661	8	7 126	15 795	800	3 104	1 725	2 654	8 283
Ragusa .....	5 309	530	—	5 839	500	600	275	1 500	2 875
Ravenna .....	29 000	—	—	29 000	8 920	5 606	6 355	—	20 880
Reggio Emilia ..	—	—	—	—	—	—	—	—	—
Rimini .....	15 132	595	900	—	1 800	2 652	300	3 425	8 177
Roma .....	456 273	—	7 330	463 603	33 500	70 110	19 052	35 000	157 662
Rovigo .....	—	—	—	—	1 500	842	67	638	3 047
Salerno .....	5 695	—	—	5 695	2 400	—	—	—	2 400
San Pier d'Arena	—	—	—	—	2 600	7 960	1 000	8 200	19 760
Sassari .....	19 847	—	2 255	22 102	1 800	3 600	2 833	—	8 233
Savona .....	27 537	—	319	22 856	3 840	7 057	—	3 000	13 897
Sestri Ponente ..	7 725	—	—	7 725	2 104	1 160	194	297	3 755
Siena .....	17 738	617	1 400	19 755	5 690	2 650	338	817	9 525
Spezia .....	38 144	1 019	—	39 163	4 700	6 133	3 000	—	13 836
Spoletto .....	17 997	—	—	17 997	1 200	1 790	—	—	2 990
Terni .....	50 884		433	51 318	5 200	4 112	673	2 984	12 969
Torino .....	268 909	9 879	25 175	303 963	17 200	24 818	30 080	27 083	99 181
Treviso .....	13 609	—	719	14 318	2 200	2 277	12 505		14 505
Udine .....	14 610	82	—	14 692	2 800	4 000	2 576	1 534	11 910
Venezia .....	131 429	1 697	3 984	137 110	10 603	12 008	12 299		34 910
Vercelli .....	13 233	403	—	13 636	3 820		1 827	5 249	10 896
Verona .....	48 547	954	2 920	52 421	6 220	7 340	—	—	13 560
Viareggio .....	8 186	13	—	8 199	2 800	870	600	—	4 270
Vicenza .....	20 168	—	—	20 168	4 700	2 400	2 400	1 300	10 800
Viterbo .....	22 768	1 268	—	24 036	3 000	900	500	400	4 800

### Annotazioni alla Tabella n. 3 e n. 4.

#### Macelli appaltati.

L'esercizio dei pubblici macelli era nel 1908 condotto direttamente dal Comune in quasi tutte le città di cui si riportano i dati sulle tabelle. Facevano eccezione:

BRINDISI. — Appaltato dietro pagamento del canone annuo di L. 4275.

CAGLIARI. — La tassa di macellazione è data in appalto insieme al dazio di consumo, ma il Comune provvede a tutte le spese eccetto a quelle di riscossione della tassa (L. 3050 nel 1908).

CHIOGGIA. — In appalto. Il Comune sta costruendo per proprio conto un macello.

FIRENZE. — Fino a tutto l'anno 1909 il macello è appaltato alla Ditta che lo aveva costruito e ne aveva ottenuto l'esercizio per 40 anni dal 1870. Ad essa spettano le tasse di macellazione, fatta una detrazione di una parte a pro del Comune (L. 32000 circa nel 1902).

LECCO. — Non esiste macello. È permesso ai macellai e salumieri di tenere macelli privati nelle condizioni previste dal Regolamento comunale di sanità. Si spescro L. 900 per la relativa visita sanitaria.

LIVORNO. — Fino al 1929 è appaltato all'impresa costruttrice.

PAVIA. — È concesso fino al 1930 (durata di 50 anni) alla Ditta costruttrice.

RAGUSA. — Il macello è di proprietà municipale e fu tenuto in appalto nel 1908.

SALERNO. — L'esercizio del macello è in appalto all'amministrazione del Dazio di consumo.

#### Annotazioni varie.

ASTI. — Le L. 5000 segnate nelle spese si riferiscono all'esercizio delle celle frigorifere.

BELLUNO. — Si osservi che il veterinario non è soltanto preposto al servizio del macello ma ha la vigilanza e la cura del bestiame esistente nel Comune.

CATANIA. — Si macellarono nelle borgate, oltre a quelli indicati: 321 bovini, 32 ovini e 98 suini.

FAENZA. — La spesa rilevante nell'esercizio del macello deriva dal fatto che parecchi del personale godono di uno stipendio *ad personam* superiore allo stipendio di ruolo.

GROSSETO. — Gli agnelli e i capretti, nonché i suini per uso domestico possono essere abbattuti anche fuori del macello.

PADOVA. — Agli animali indicati devesi aggiungere: 287 buoi, 875 vacche, 558 vitelli, 327 ovini e 720 suini abbattuti per l'alimentazione del suburbio.

SASSARI. — Oltre agli agnelli e ai capretti anche i suini possono essere abbattuti dovunque.

SPEZIA. — Dei soli suini si permette la macellazione nel Comune aperto (n. 269 nel 1908).

SPOLETO. — Fuori del macello furono abbattuti 350 suini.

TREVISO. — Gli agnelli e i capretti, nonché i suini per uso domestico, vengono abbattuti fuori del macello.

VERCELLI. — Furono inoltre abbattuti nel forese 49 suini.

VICENZA. — Uno dei veterinari deve attendere a tutto il servizio zoiatrico del Comune.

VITERBO. — L'amministrazione del macello è esercitata per turno da un impiegato del Dazio assistito da una guardia daziaria. Si può valutare la spesa relativa in L. 1920 da aggiungersi a quelle indicate.

Consumi principali medi

TAB. N. 5.

Consommation moyenne par habitant

CITTÀ Villes	Carni — Viande								Pesce — Poisson			Uova <sup>1</sup> Oeufs (a)	Latte <sup>1</sup> Lait	Caffè Café
	Vaccina Boeuf et veau kg.	Ovina Mouton, agneau kg.	Suina Porc kg.	Equina Cheval kg.	Pollame e caccia Volaille et gibier kg.	Carni salate e insaccate Charcuterie kg.	Carni fresche macellate Viande en morceaux kg.	Totale Total kg.	di lago o di fiume d'eau douce kg.	di mare de mer kg.	affumicato, salato secco, in salamoia Harengs saurs morue séchée etc. kg.			
Ancona <sup>2</sup> . . . . .	32.121	4.654	6.051	<sup>3</sup>	4.430	2.154	<sup>4</sup>	49.410	—	5.418	3.077	34	24	1.597
Arezzo <sup>5</sup> . . . . .	76.791	2.963	25.652	—	<sup>3</sup>	1.158	0.115	•	<sup>3</sup>	<sup>3</sup>	1.382	•	•	2.083
Asti . . . . .	47.778	1.418	12.055	—	10.377	0.332	5.447	77.407	0.619	0.352	2.501	•	•	2.003
Bari . . . . .	12.466	1.915	2.045	0.122	1.661	1.625	0.434	20.268	—	9.532	2.830	60	•	0.678
Bologna . . . . .	29.551	0.778	12.223	1.234	8.084	2.721	—	54.591	1.204		<sup>8</sup> 1.055	190	•	2.277
Brindisi . . . . .	16.943			0.980	—	1.021	0.214	19.158	—	4.726	1.677	•	•	0.492
Cagliari . . . . .	18.807	4.974	6.268	<sup>3</sup>	2.142	1.516	•	•	<sup>3</sup>	14.178	1.955	•	•	1.530
Caltagirone . . . . .	<sup>9</sup>	1.300	1.400	—	•	0.060	4.787	•	1.553		0.767	•	•	0.087
Caltanissetta . . . . .	<sup>9</sup>	•	•	—	•	0.310	11.230	•	2.852		2.643	•	•	0.635
Castrogiovanni . . . . .	<sup>9</sup>	<sup>9</sup>	<sup>9</sup>	—	<sup>3</sup>	0.118	7.135	•	•		•	•	•	•
Catania . . . . .	<sup>9</sup>	<sup>9</sup>	<sup>9</sup>	—	0.830	1.140	15. —	16.970	—	8.601	1.710	•	•	0.508
Civitavecchia . . . . .	46.827	4.700	3.808	—	1.530	3.644	2.197	62.706	—	9.898	7.417	142	10	2.064
Cuneo . . . . .	53.612	1.603	7.553	—	0.087	1.047	2.633	66.535	0.825		4.784	•	•	4.083
Ferrara . . . . .	35.968	1.449	7.528	2.215	5.890	3.880	1.049	57.979	1.211	2.450	1.365	•	•	1.893
Firenze . . . . .	40.100	3.200	2.300	—	6.100	3.300	1.100	56.100	0.264	2.712	1.237	154	50	3.100
Genova . . . . .	53.441	3.897	2.533	0.109	2.764	1.849	1.296	65.889	3.443		2.455	165	59	2.549
Grosseto . . . . .	57.005	9.688	14.909	<sup>3</sup>	<sup>13</sup> 6.577	0.550	0.285	89.014	2.578		4.802	58	17	2.139
Livorno . . . . .	45.193	1.528	3.035	—	<sup>15</sup> 2.644	1.200	0.141	53.811	6.690		<sup>16</sup> •	97	38	2.782
Lodi . . . . .	46.896	0.159	10.477	7.289	0.084	1.750	2.391	69.046	0.117		0.776	•	47	2.061
Lucca . . . . .	41.904	2.234	8.790	—	4.430	1.020	0.039	58.417	0.610	1.411	3.350	97	40	3.301
Mantova . . . . .	46.815	0.186	9.817	5.225	6.894	0.564	0.275	69.776	0.679		2.260	•	•	2.456
Marsala . . . . .	6.240	0.440	0.932	—	—	0.149	0.095	7.856	—	3.508	0.865	•	•	0.163
Milano <sup>17</sup> . . . . .	54.023	0.731	13.368	3.958	5.915	1.045	1.569	80.609	1.135		0.780	•	•	<sup>3</sup>
Modena . . . . .	35.598	0.035	13.944	1.635	7.321	2.603	5.199	66.835	0.740		<sup>18</sup> 1.238	173	•	2.540

(a) Il peso medio delle uova è stato calcolato in kg. 1 per ogni 18 uova.

<sup>1</sup> Le uova e il latte sono quasi dappertutto esenti da dazio e non se ne possono perciò calcolare i consumi.

<sup>2</sup> L'aumento dei generi introdotti deve al fatto dall'aver allargato la cinta.

<sup>3</sup> Esente da dazio.

<sup>4</sup> Inclusive nella quantità della carne vaccina.

<sup>5</sup> Al consumo delle carni introdotte in città contribuisce in parte anche la popolazione del Comune aperto.

<sup>6</sup> Compresi dolci fini, confetture ecc.

<sup>7</sup> L'olio paga un dazio di favore di L. 0.50 il quintale perchè viene pure tassato il riesportato.

<sup>8</sup> Sono esenti da dazio il merluzzo e stoccafisso, i sardoni, le salacche, le aringhe, le anguille salate e i pesciolini marinati.

<sup>9</sup> Compresa nella voce « Carni fresche macellate ».

<sup>10</sup> Compresa nella voce « Caffè e surrogati ».

per abitante nel 1908.

de quelques denrées principales.

Zucchero <i>Sucre</i>	Cacao <i>Cacao</i>	Vino e aceto <i>Vin et vinaigre</i>	Mosto <i>Moût</i>	Uva fresca <i>Raisin frais</i>	Alcool, acquavite, liquori <i>Alcool, liqueurs</i>	Birra — <i>Bière</i>			Burro <i>Beurre</i>	Olio d'oliva <i>Huile</i>	Petrolio <i>Pétrole</i>	Carbone di legna e brace ecc. <i>Charbon</i>	Carbone coke e fossile <i>Houille et coke</i>	CITTÀ <i>Villes</i>					
						fabbricata in città preparata dans la ville	introdotta introduite	Totale <i>Total</i>							kg.	kg.	kg.	kg.	kg.
6.109	0.032	175.48	6.03	5.382	2.28	0.72	1.27	1.99	1.058	8.977	4.638	96	3	Ancona					
7.237	1.359	146.34	16.53	136.370	2.39	3			1.426	8.181	2.368	3	Arezzo						
10.617	0.050	73.78	—	2.250	1.05	2.50		2.50	3.906	4.200	3.237	26	220	Asti					
4.337	0.009	96.48	—	4.760	0.83	—	0.98	0.98	0.421	7 •	4.842	73		Bari					
8.406	0.214	43.94	0.01	217.131	3.24	9.19		9.19	2.127	5.223	5.853	44	92	Bologna					
3.379	•	118.93	5.94	6.146	1.13	—	0.17	0.17	9.103		4.413	26	3	Brindisi					
7.428	0.048	150.23	0.27	11.966	1.74	—	0.40	0.40	0.161	6.054	4.076	109	153	Cagliari					
0.482	•	11.26	72.23	5.881	0.24	—	—	—	3.383		2.333	•	•	Caltagirone					
2.835	0.023	61.33	0.40	3.921	0.23	•	•	0.08	8.307		4.663	13	54	Caltanissetta					
1.400	•	24.26	15.30	3.060	1. —	—	—	—	0.025	•	3.207	•	•	Castrogiovanni					
2.090	0.109	117.14	0.89	1.239	0.18	—	0.33	0.33	0.256	8.648	6.829	74	139	Catania					
7.303	10	202.68	0.08	10.685	2.15	0.98	1.31	2.29	0.886	13.084	4.986	87	3	Civitavecchia					
16.553	•	105.61	0.33	168.444	1.77	5.08	1.91	6.99	3.824	8.563	4.332	2	125	Cuneo					
9.049	11	114.14	....	52.057	2.99	•	•	5.73	8.912		5.573	72	109	Ferrara					
9.800	0.242	180.00	0.40	4.296	2.81	1.21	1.31	2.52	2.900	9. —	7.800	10	163	Firenze					
10.772	0.095	177.40	0.01	12.031	2.20	5.28		5.28	2.610	10.345	3.156	68	26 <sup>13</sup>	Genova					
7.568	0.012	230.37	—	3.908	4.98	—	2.63	2.63	10.644		3.058	310 <sup>14</sup>	6	Grosseto					
8.752	....	161.50	—	4.879	5.10	0.68	0.41	1.09	1.427	11.221	4.285	88	•	Livorno					
9.287	0.157	83.19	....	96.080	2.21	3.85		3.85	3.235	3.092	—	19	98	Lodi					
10.350	0.131	210.06	0.04	3.940	6.39	7.49	2.43	9.92	2.406	11.661	2.639	154	60	Lucca					
8.078	0.016	65.28	1.72	196.218	2.32	—	7.64	7.64	2.938	6.407	3	108		Mantova					
1.592	0.184	27.97	—	0.187	0.38	—	0.13	0.13	0.048	3.92	3.380	11	9	Marsala					
3	3	159.78	....	21.225	8.01	•	•	18.16	3	3	3	3	3	Milano					
9.284	0.178	124.96	0.01	133.976	2.81	—	3.95	3.95	3.284	4.679	3	162		Modena					

(b) Le bottiglie contenenti alcool, liquori ecc. sono state calcolate, in media, di 1 litro ciascuna.

<sup>11</sup> Essendo il cacao unito alle droghe e dolci non è possibile precisare il consumo.

<sup>12</sup> Il carbon fossile è esente da dazio.

<sup>13</sup> Media approssimativa. <sup>14</sup> Compresa la legna da ardere.

<sup>15</sup> Compresi i conigli per una quantità di kg. 20961.

<sup>16</sup> Una gran parte di questo pesce viene riesportato senza restituzione di dazio essendo questo una tassa minima.

<sup>17</sup> I vitelli in numero 7915, compresi nella vaccina, sono stati calcolati 1 quintale ciascuno. La selvaggina grossa capi 141, calcolati a kg. 50 ciascuno. La selvaggina minuta e pollame in capi 3777645 vennero valutati con un peso medio di kg. 1 per ciascun capo. Vennero inoltre adottati i seguenti pesi medi per gli animali daziati a capo: pecore e capre kg. 85 ciascuna, agnelli e capretti kg. 6 ciascuno, maiali grossi kg. 180, maiali piccoli kg. 55 ciascuno.

<sup>18</sup> Esente da dazio il pesce secco e salato.



(Segue TAB. N. 5).

CITTÀ Villes	Carni — Viande								Pesce — Poisson			Uova <sup>1</sup> Oeufs (a)	Latte <sup>1</sup> Lait litri	Caffè Café kg.	
	Vaccina	Ovina	Suina	Equina	Pollame e caccin	Carni salate e insaccate	Charcuterie	Carni fresche macellate	Totale	di lago o di fiume	di mare				affumicato, salato, secco, in salamoia
	Boeuf et veau	Mouton, agneau	Porc	Cheval	Volaille et gibier	kg.	kg.	Viande en morceaux	Total	d'eau douce	de mer				kg.
kg.	kg.	kg.	kg.	kg.	kg.	kg.	kg.	kg.	kg.	kg.	kg.	n.	litri	kg.	
Napoli .....	19.054	<sup>2</sup>	9.914	<sup>2</sup>	2.609	0.388	0.034	•	•	<sup>2</sup>	•	<sup>3</sup> 0.152	•	•	1.985
Novara.....	28.048	0.071	45.397	0.854	17.685	1.086	4.958	97.599	<sup>2</sup>	0.223	<sup>4</sup> 1.403	•	72	4.204	
Padova.....	58.822	4.076	6.333	—	5.308	1.819	1.301	77.659	—	2.326	<sup>3</sup> 0.586	•	•	3.256	
Parma.....	42.194	1.694	5.266	5.350	4.411	6.078	2.479	67.472	0.211	0.406	<sup>6</sup> 0.915	•	•	2.077	
Pavia.....	42.193	7 0.098	11.941	1.309	3.449	4.512	1.568	64.625	0.529	0.134	1.067	•	52	2.685	
Perugia.....	36.254	22.514		—	6.874	1.322	—	66.964	0.551	1.437	3.680	•	27	1.587	
Pesaro.....	19.015	6.617	7.425	—	3.489	0.576	0.240	37.362	<sup>9</sup>	1.722	3.363	•	21	1.061	
Pinerolo....	38.984	2.250	3.500	—	•	0.190	2.280	•	1.233		6.033	•	•	3.180	
Prato.....	39.209	5.511	7.554	—	2.541	0.718	0.284	55.817	0.301	0.804	<sup>4</sup> 1.320	74	29	3.091	
Reggio Emilia	17.013	•	13.506	<sup>2</sup>	•	3.130	2.205	•	0.819		3.625	•	•	2.253	
Rimini.....	30.631	4.247	8.036	<sup>2</sup>	6.978	3.022	1.465	54.379	—	20.226	4.715	•	30	2.107	
Roma.....	42.346	0.765	8.732	0.233	3.125	1.367	6.507	63.075	3.978		2.909	165	35	2.065	
Rovigo.....	53.787	0.334	9.041	•	•	5.691	1.646	•	1.568	4.036	<sup>12</sup> 2.113	•	•	4.820	
Salerno.....	18.295		•	•	•	2.620	0.379	•	—	3.969	2.171	•	•	0.998	
S. Pier d'Arena	34.632	2.743	2.544	<sup>2</sup>	<sup>12</sup> 1.720	2.346	0.009	43.994	<sup>2</sup>		6.45	133	•	2.365	
Sassari.....	<sup>13</sup>	8.140	5.531	0.247	0.567	0.573	17.791	32.849	—	9.545	0.940	•	15	0.840	
Savona.....	33.275	2.633	4.327	—	1.680	0.703	1.147	43.765	—	2.715	2.609	110	•	2.099	
Sestri Ponente	38.180	3.306	2.259	—	1.500	1.607	0.740	47.592	<sup>2</sup>		3.195	•	•	1.701	
Siena.....	31.726	4.369	6.304	—	4.898	0.865	0.703	49.365	0.183	2.028	<sup>14</sup> 2.235	93	20	2.23	
Spoletto.....	42.845	4.380	14.686	—	2.305	0.932	0.106	65.254	1.683		5.057	•	•	0.854	
Terni.....	23.038	3.760	13.526	<sup>2</sup>	2.173	1.266	0.354	44.117	2.496		4.571	•	•	1.008	
Torino.....	56.715	2.957	6.202	0.639	3.227	0.457	1.292	71.489	0.942	0.361	2.511	•	•	2.933	
Treviso.....	40.361	1.806	5.379	—	•	1.511	0.691	•	7.445		2.492	•	•	3.504	
Udine.....	50.163	5.740	8.802	0.138	—	1.459	1.094	67.396	•	•	•	•	•	2.411	
Venezia <sup>16</sup> ...	24.701	5.039	4.974	0.526	3.958	1.015	0.594	40.807	<sup>2</sup>		<sup>17</sup> 0.375	87	•	2.23	
Vercelli.....	65.774	0.121	13.898	0.922	6.400	0.563	1.124	88.802	<sup>2</sup>	0.100	<sup>18</sup> 1.313	•	•	2.008	
Verona.....	50.881	0.280	5.340	0.455	6.462	0.605	0.648	64.671	1.366	2.074	•	•	•	2.493	
Viareggio....	50.066	0.968	5.700	—	3.322	1.477	3.333	64.866	•	•	3.402	55	•	2.272	
Vicenza.....	32.368	0.883	4.596	0.060	8.487	0.756	0.963	48.113	1.822		<sup>19</sup> 0.627	•	•	2.083	

(a) Il peso medio delle uova è stato calcolato in kg. 1 per ogni 18 uova.

<sup>1</sup> Le uova e il latte sono quasi dappertutto esenti da dazio e non se ne possono perciò calcolare i consumi.

<sup>2</sup> Esente da dazio.

<sup>3</sup> Il solo pesce sott'olio paga dazio.

<sup>4</sup> Escluso il pesce affumicato e secco perchè esenti da dazio.

<sup>5</sup> Compreso nella voce « Caffè e surrogati ».

<sup>6</sup> Il pesce secco non è imposto.

<sup>7</sup> La diminuzione di consumo di fronte al precedente anno è soltanto apparente essendo stati nel 1906 calcolati i pesi vivi anzichè i pesi morti.

<sup>8</sup> Compresi paste e dolci.

<sup>9</sup> In abbonamento.

Zuccherio Sucre	Cacao Cacao	Vino e aceto	Mosto Moût	Uva fresca	Alcool, acquavite, liquori	Birra — Bière			Burro Beurre	Olio d'oliva	Petrolio Pétrole	Carbone di legna bracc ecc.	Carbone coke e fossile	CITTÀ Villes						
		Vin et vinaiigre		Raisin Frais		Alcool, liqueurs	fabbricata in città preparata dans la ville	introdotta introduits							Totale Total	kg.	kg.	kg.	kg.	kg.
		(b)		litri		litri														
kg.	kg.	litri	litri	kg.	litri	litri	litri	kg.	kg.	kg.	kg.	kg.								
7.715	0.242	95.78	0.43	2.346	1.20	.	.	0.44	0.759	11.028	2	72	2	Napoli						
14.750	5	18.9	0.01	16.815	3.30	—	9.15	9.15	4.752	5.576	2	9	313	Novara						
9.937	0.078	201.93	3.91	16.455	4.25	3.96	4.81	8.77	3.558	9.856	—	33	165	Padova						
6.971	—	110.06	0.39	140.304	2.81	—	3.67	3.67	3.015	3.466	3.055	88	58	Parma						
10.703	1.698	88.86	0.13	147.036	2.94	—	1.67	1.67	6.121	—	5.399	20	240	Pavia						
8.030	0.083	162.42	142.25	11.528	2.13	1.06	0.14	1.20	1.406	9.231	6.290	107	93	Perugia						
4.351	0.711	17.44	0.26	296.455	1.71	—	2.14	2.14	0.705	7.018	3.950	81	217	Pesaro						
9.139	0.018	173.45	1.68	21.934	1.22	—	13.67	13.67	4.382	7.471	3.553	99	7	Pinerolo						
10.183	0.056	171.30	0.09	5.413	3.41	—	3.48	3.48	9.715	—	2.500	103	132	Prato						
9.410	2.133	186.89	2.63	138.882	2.57	—	17.99	17.99	8.289	—	4.615	163	—	Reggio Emilia						
7.053	5	229.68	2.47	38.425	2.76	—	0.13	0.13	1.229	8.827	7.959	10	34 <sup>10</sup>	Rimini						
7.310	0.159	158.48	....	10.459	1.55	4.56	0.15	4.71	1.603	9.050	4.413	253	—	Roma						
13.707	0.108	202.92	0.12	64.972	6.54	.	.	23.33	16.730	—	7.015	141	—	Rovigo						
6.448	—	80.09	—	2.706	0.43	.	.	0.23	9.294	—	3.315	25	7	Salerno						
10.092	0.005	184.18	—	20.954	1.64	—	2.28	2.28	2.577	3.037	2	97	2	S. Pier d'Arena						
4.692	0.003	64.87	46.17	3.502	2.07	—	0.40	0.40	0.633	1.609	3.465	96	5	Sassari						
12.831	0.153	138.23	0.02	35.318	1.75	—	3.11	3.11	10.699	—	7.202	45	11 <sup>10</sup>	Savona						
7.741	0.853	177.75	—	30.215	1.13	—	3.28	3.28	0.409	10.531	3.966	90	131 <sup>10</sup>	Sestri Ponente						
7.842	0.080	186.45	4.58	4.086	2.10	—	1.39	1.39	1.339	7.259	4.356	128	61	Siena						
8.674	0.012	52.56	117.07	159.049	1.78	—	0.72	0.72	0.381	5.943	4.084	2	—	Spoletto						
4.446	0.302	93.31	9.43	224.258	2.59	1.69	2.17	3.86	0.779	3.043	7.941	2	150,869	Terni						
14.674	2.288	162.43	0.18	34.993	2.38	.	2.51	.	6.371	4.748	6.428	21	260	Torino						
11.556	0.317	233.90	0.56	19.888	5.60	—	14.95	14.95	4.194	11.196	3.302	487	—	Treviso						
11.656	0.109	173.48	—	13.101	3.57	.	.	23.66	13.522	—	.	.	.	Udine						
7.903	0.079	145.62	2.53	9.233	2.91	3.25	11.10	14.35	2.413	9.38	2	24	75	Venezia						
11.049	1.411	130.54	0.14	51.283	1.68	0.55	3.62	4.17	4.948	4.890	3.516	20	287	Vercelli						
8.007	0.002	146.61	0.02	43.711	2.24	4. —	1.54	5.54	3.433	6.211	4.873	29	.	Verona						
7.333	0.061	140.42	—	17.264	4.16	—	1.23	1.23	1.555	8.055	4.088	83	82	Viareggio						
10.689	0.233	183.49	0.01	20.048	3.93	.	.	8.35	3.705	9.110	4.668	22	132	Vicenza						

(b) Le bottiglie contenenti alcool, liquori ecc. sono state calcolate, in media, di 1 litro ciascuna.

<sup>10</sup> Il carbon fossile è esente da dazio.

<sup>11</sup> Sono esenti da dazio il merluzzo e le salacche.

<sup>12</sup> La caccia è esente da dazio.

<sup>13</sup> Compresa nella voce « carni fresche macellate ».

<sup>14</sup> Esente da dazio il merluzzo e lo stoccafisso.

<sup>15</sup> Il consumo si riferisce al carburato di calcio.

<sup>16</sup> Il consumo è calcolato sulla popolazione complessiva di Venezia e di Murano.

<sup>17</sup> Il solo pesce all'olio ed in salamoia è soggetto a dazio.

<sup>18</sup> Esente da dazio il pesce salato ed affumicato.

**Prezzi di alcuni generi alimentari venduti da Società Cooperative.**

*Prix de quelques denrées vendues par des Sociétés Cooperatives.*

Tab. N. 6.

Dal 1906 al 1909.

Generi alimentari <i>Denrées</i>		Unità di misura <i>Unité de mesure</i>	Torino	Genova	Milano	Venezia	Firenze	Ivorno	Ancona
			cent.	cent.	cent.	cent.	cent.	cent.	cent.
Pane di frumento. <i>Pain de froment</i>	1906	Kg.	35	34	35	40-38	31-30	33 a 30	30
	1907	»	35-33-34	34-36	35	38-40	30	33 a 30	30
	1908	»	34-35	40-42	37-38	40-48	30-33	35-36	30-32
	1909	»	42-40	44-42	38-40-42	50	35-36	36-38	35-36
Riso..... <i>Riz</i>	1906	Kg.	44	50	40	44-45	45 a 50	36 a 48	55-60
	1907	»	44	50	40	44-46	45	45	55-60
	1908	»	44	50	42	46	44-46-44	45-48	50
	1909	»	44-46-48	50-54-52	42-44-46	46-48-50	44	48-45-48	50-55-50
Patate..... <i>Pommes de terre</i>	1906	Kg.	12-10	12	15-12	14-16-12	15-12	15-12-15	10-13
	1907	»	12-10	12	12	12-16-14	12	15-12-15	12-13
	1908	»	10-12-10	12-15-10	12-20-15	12	11-12	15-18-14	12-13
	1909	»	12-16-12	12-14-12	12-15	12-14-12	12-13	15-18-14	14-15-12
Carne bovina (con osso o giunta).. <i>Viande (quart de de- vant avec os)</i>	1906	Kg.	1.50	1.40	1.10	1.45	1.20 a 1.50	.	1.20 a 1.25
	1907	»	1.50	1.40	1.10	1.40-1.30	1.20 a 1.50	.	1.20 a 1.35
	1908	»	2.00 a 1.80	1.40-1.60	1.10-1.20	1.30-1.50-1.40	1.50 a 1.65	.	1.20 a 1.35
	1909	»	2.20	1.50	1.30-1.20-1.40	.	1.50 a 1.65	1.50	1.20 a 1.65
Lardo..... <i>Lard</i>	1906	Kg.	1.70-1.80	1.90-2.00	1.60 a 1.70	1.75-2.00-1.80	2-2.20	1.50	1.80-1.90-1.70
	1907	»	1.80-2.00	1.90-2.00	1.60-1.80-2.00	2.00	2-2.10	1.80	1.70-2.00
	1908	»	2.00	2.20	2.00-1.80-1.90	2.00	2-2.15	.	2.00
	1909	»	2.00	2.20	1.90-2.20-2	2-2.20	2.20-2.40	2	2-2.10-2.20
Burro..... <i>Beurre</i>	1906	Kg.	3.00-3.60	3.00-3.40	2.90-2.70-2.90	3-00	2.90-2.70-3.00	2.60	3.00-2.80-3.00
	1907	»	3.00-3.40	3.00-3.50	.	3.00-3.30	3.00-2.70-3.30	2.80-3.00	3.00
	1908	»	3.20-3.40	3.20-3.60-3.20	3.20-3.00	3.30-3.00	3.40-3.80-3.50	3.00-2.70-3.00	3.00
	1909	»	3.20-3.60-3.30	3.20-3.40	3-3.50-3	3.00	3.50-3-3.50	3	3.00
Olio d'oliva..... <i>Huile</i>	1906	litro	1.50	1.50-1.60	.	1.25	1.35 <sup>1</sup>	1.28	1.35-1.40
	1907	»	.	1.50	1.75-1.85 <sup>1</sup>	1.30-1.40 <sup>1</sup>	1.35 <sup>1</sup>	1.28	1.40-1.50
	1908	»	.	1.50-1.90	1.65-1.85-2.00 <sup>1</sup>	1.40-1.70	1.50-1.70 <sup>1</sup>	1.20-1.40	1.40-1.50
	1909	»	2.40-2.20-1.90 <sup>1</sup>	2.40-2.60-2.40	1.95-2.35-2.60 <sup>1</sup>	1.70-2	2.30-1.90 <sup>1</sup>	1.90-2-1.85	1.50-2.50-1.85
Latte..... <i>Lait</i>	1906	litro	25	24	30	20-24	35	.	.
	1907	»	25	25	25 a 30	24	30	.	.
	1908	»	25	30	30-35	24	30	.	30
	1909	»	25-28	.	25-30	24-30	35	30	40
Legna da ardere. <i>Bois de chauffage</i>	1906	Mg.	45	46	36	24	40	.	28
	1907	»	45-50	46	36	24	.	.	28 a 35
	1908	»	50	60	45-50	24	40	.	30 a 35
	1909	»	50	60	45-50-54	.	40-45	30	40-45-40

<sup>1</sup> Questi prezzi sono riferiti alla misura: a chilogramma.

---

---

## VIII.

### Istruzione pubblica

---

La tabella n. 1, *Istruzione elementare: Scuole, insegnanti, alunni e spese*, non presenta differenze formali da quella corrispondente degli Annuari precedenti.

Il numero più elevato di aule scolastiche, di insegnanti e di alunni è dato dalla città di Milano con 1104 aule, 1424 maestri e 50096 alunni: seguono: Roma con 964 aule, 993 maestri e quasi 38 mila alunni, Napoli con 800 aule, altrettanti maestri e quasi 32 mila alunni.

Nel confronto delle cifre proporzionali della frequenza degli alunni delle scuole elementari in relazione alla popolazione, bisogna tener conto che in tali cifre hanno influenza, insieme alla quantità maggiore o minore di fanciulli che si sottraggono all'obbligo, la maggiore o minore quantità di scuole private confessionali e laiche in ogni singola città e la composizione della popolazione nel suo complesso (abbondanza o scarsità di bambini).

Per tali cause le percentuali di alunni iscritti nei Comuni maggiori (ove più numerose sono le scuole private) non differiscono molto e rimangono anzi talvolta al di sotto delle medie per Compartimenti rilevate dalla Direzione generale della Statistica.<sup>1</sup> Così Torino con una percentuale di frequenza di 7,6 per mille abitanti resta assai al di sotto della media del Piemonte che è di 11,8: ma bisogna notare che oltre ai 28 566 iscritti nelle scuole comunali, oltre 7000 fanciulli frequentano in quella città scuole serali o festive e altri 4500 circa le scuole private.

Fatta tale osservazione sulla confrontabilità delle cifre, rileviamo che le cifre di frequenza più elevate e superiori al 10 % degli abitanti, sono date dalle città di Alessandria, Belluno, Busto Arsizio (massimo di 13,5 %), di Cuneo, di Imola, di Monza, di Pavia, di Reggio Emilia, di Rovigo, di Sestri Ponente, di Treviso, di Udine.

Le spese per la istruzione elementare variano notevolmente, da un massimo di L. 268,88 per alunno e di L. 17,76 per abitante a Grosseto a un minimo di L. 19,79 per alunno a Prato e di L. 1,21 per abitante a Chioggia.

---

<sup>1</sup> *Statistica della istruzione primaria e normale per l'anno scolastico 1901-02*. Roma, 1906.

In cifre assolute si hanno spese superiori al milione: a Milano con quasi 7 milioni, a Roma con oltre 4 milioni, a Torino con più di 3 milioni e mezzo, a Genova con oltre 3 milioni, a Napoli e Firenze con oltre 2 milioni.

In molti casi le cifre elevate derivano per altro in parte da spese straordinarie: a facilitare il confronto si è aggiunto in tali casi nella tabella n. 1 un asterisco all'ammontare della spesa.

Per valutare la efficacia della scuola nel miglioramento della coltura pubblica non basta vedere quanti fanciulli si iscrivono nelle scuole, ma occorre altresì verificare in quale misura questi fanciulli frequentino regolarmente e assiduamente le scuole stesse, vengano promossi da classe a classe e conseguano il certificato di proscioglimento o di licenza elementare.

Le ultime colonne della tabella n. 2 ci presentano appunto alcuni dati circa la *assiduità* e la *permanenza degli alunni* del corso elementare, nonchè sui risultati didattici del corso stesso.

Su 100 alunni iscritti in complesso, ne rimanevano a fine d'anno oltre 90 nelle città di Bologna, Como, Faenza, Imola, Lecco, Lucca, Milano, Monza, Novara, Ragusa: la minore assiduità si aveva a Belluno, ove soltanto il 58 % degli alunni iscritti si presentò agli esami finali.

Le più alte percentuali di promozioni si avevano a Novara e Torino con oltre 80 % degli alunni presenti a fine di anno.

Molto grande è purtroppo il numero degli alunni che, iscritti alla 1<sup>a</sup> classe elementare, abbandonarono la scuola anche prima della fine del corso inferiore: soltanto in alcune città il numero degli iscritti alla 3<sup>a</sup> classe supera il 90 % degli iscritti alla 1<sup>a</sup> e cioè, per i maschi: ad Alessandria, Biella, Bologna, Brescia, Civitavecchia, Como, Lodi, Milano, Monza, Novara, Pavia, Roma, Salerno, Terni, Verona, per le femmine ad Alessandria, Bologna, Lecco, Lodi, Monza, Novara, Pavia, Salerno.

Addirittura straordinaria è la diminuzione degli alunni quando si giunge alla 5<sup>a</sup> classe: in alcune città non rimasero nella 5<sup>a</sup> classe neppure il 5 % degli iscritti alla 1<sup>a</sup>. Così per i maschi a Belluno, a Chioggia, a Perugia, a Ragusa; per le femmine ad Andria, a Bari, a Belluno, a Biella, a Brindisi, a Caltagirone, a Cesena, a Chioggia, a Livorno, a Lucca, a Marsala, a Prato, a Ragusa, a Reggio Emilia, a Treviso. Le più alte percentuali di frequenza in 5<sup>a</sup> classe di fronte alla 1<sup>a</sup>, si ebbero per i maschi: ad Alessandria, a Biella, a Bologna, a Lecco, a Milano, a Novara, a Salerno, a Terni con oltre il 30 %: per le femmine tale percentuale fu superata soltanto a Bologna, Lecco, Milano, Salerno.

Per quanto riguarda le spese per la istruzione secondaria e superiore riportate nella tab. n. 3, *Spesa per la istruzione pubblica nell'anno 1908*, si tenga presente che di esse non potrebbe farsi nessun rapporto proporzionale colla cifra degli abitanti, rappresentando tali spese solo una parte di quanto in complesso dal Governo e dagli Enti locali viene destinato a tale parte importantissima della pubblica coltura. In cifre assolute si ha la massima spesa per istruzione pubblica, a Milano con quasi 8 milioni e mezzo, seguono: Roma con circa 5 milioni e mezzo, Torino con oltre 5 milioni, Genova con più di 4 milioni, Firenze e Napoli con quasi tre milioni, Bologna con quasi un milione e mezzo, Venezia con un milione e un quarto.

La tabella n. 4 dà alcune notizie sommarie sulle *iscrizioni alle Scuole elementari* nel quadriennio scolastico fra il 1905-06 e il 1908-09.

I questionari dell'*Annuario* contenevano pure le domande relative all'*insegnamento religioso* e agli alunni che lo dimandarono: tale insegnamento, fra i Comuni segnati nelle nostre tabelle, figura impartito nei seguenti:

Comuni	% di alunni che lo richiesero	Comuni	% di alunni che lo richiesero
Bergamo.....	98	Novara.....	quasi tutti
Biella.....	80	Pinerolo.....	quasi tutti
Busto Arsizio.....	quasi tutti	Roma.....	24
Caltagirone.....	.	Savona.....	.
Caltanissetta.....	tutti	Torino.....	97
Como.....	73	Treviso.....	tutti
Cuneo.....	95	Udine.....	.
Lodi.....	92	Venezia.....	quasi tutti
Milano.....	84	Vercelli.....	.
Modena.....	93	Viareggio.....	25
Monza.....	40	Vicenza.....	tutti
Napoli.....	tutti	Viterbo.....	.

Nelle altre Città non fu impartito l'insegnamento: si osservi però che non sempre le cifre sopra riportate sono confrontabili essendo molto diverso nei vari Comuni il modo di raccogliere le adesioni alla impartizione dell'insegnamento religioso.

La tabella n. 5 dà alcune notizie sulle *Scuole serali e festive*: le notizie sono qui però assai meno complete e sicure di quelle raccolte nelle tabelle precedenti.

Fra le città nelle quali appaiono ampiamente sviluppate le *istituzioni di beneficenza scolastica* (tab. n. 6) tiene il primo posto Milano, con un servizio di refezione scolastica pel quale furono spese nel 1908 oltre 300 mila lire. Seguono: Roma con L. 125 mila, Firenze con L. 121 mila, Bologna, Genova e Torino con cifre vicine alle L. 100 mila. Le spese di altri Comuni per tale titolo si mantennero in limiti molto più bassi: nelle città meridionali e in Sicilia la refezione scolastica mancava quasi totalmente.

La osservazione fatta a proposito della tabella n. 5, vale con più forte ragione anche per la tabella n. 7, *Istruzione privata nell'anno 1908-09*: il censimento scolastico fu fatto da pochi Comuni in modo abbastanza rigoroso e la maggior parte di essi o non poté dar notizie o si limitò a dare qualche cifra approssimativa.

Aggiungiamo, come in altri capitoli, qualche notizia più particolareggiata per alcune città.

Il quadro seguente riporta l'incremento delle Scuole elementari durante un certo periodo di tempo a Firenze, Milano, Torino, Venezia.

ANNI	Firenze			Milano			Torino		Venezia	
	Aule	Insegnanti	Alunni	Aule	Insegnanti	Alunni	Aule	Alunni	Aule	Alunni
1878-79.....	.	.	.	302	.	15 400	317	14 961	.	.
1888-89.....	200	225	8 105	526	741	27 527	.	.	.	.
1898-99.....	292	303	11 059	787	1014	38 626	.	.	190	8 586
1899-1900.....	298	303	11 777	816	1040	39 283	.	.	196	8 815
1900-01.....	297	303	11 758	840	1079	40 241	568	24 465	202	9 207
1901-02.....	315	303	12 852	853	1112	41 001	586	24 193	198	8 893
1902-03.....	323	303	13 369	862	1152	41 647	590	25 116	210	9 813
1903-04.....	333	362	13 851	893	1149	43 018	616	26 010	232	10 491
1904-05.....	342	365	13 873	952	1309	44 607	636	26 458	240	10 872
1905-06.....	346	365	13 786	1016	1280	46 668	641	26 997	254	10 976
1906-07.....	345	365	14 252	1046	1376	47 734	663	27 315	265	11 405
1907-08.....	360	365	15 353	1104	1475	50 096	672	28 566	273	11 331
1908-09.....	394	405	15 358	.	.	50 630	.	27 143	.	11 757

Per due Città, Firenze e Venezia, si ha la classificazione degli alunni delle scuole elementari secondo la *condizione sociale* dei genitori. Crediamo utile riportarla in riassunto per quanto i diversi criteri di classifica non permettano di istituire fra le due popolazioni scolastiche un raffronto completo.

**Firenze. (Anno scolastico 1907-08).**

CONDIZIONE SOCIALE DEI GENITORI	Alunni	CONDIZIONE SOCIALE DEI GENITORI	Alunni
Viventi di reddito.....	71	<i>Riporto</i> .....	5394
Pensionati.....	91	Lavoranti legno e paglia.....	884
Militari superiori.....	80	» prodotti chimici.....	118
» inferiori.....	147	» carte e tipolitografici....	273
Industriali e commercianti.....	571	» industria del vestiario e ac-	
Esercenti.....	1144	conciatura della persona.	862
Professionisti e artisti.....	481	» meccanici e metallurgici..	735
Impiegati pubblici.....	1059	» industria edilizia.....	924
» privati.....	487	» industrie tessili e tintoria.	210
Commessi di negozio.....	252	» industrie alimentari.....	96
Inservienti di pubblici uffici.....	190	Coloni e lavoratori della terra.....	571
Ferrovieri.....	349	Persone di servizio e di fatica.....	2513
Tranvieri.....	134	Professioni girovaghe.....	782
Agenti postali e telegrafici.....	121	Operai in genere.....	188
Lavoranti oggetti di lusso.....	217	Professioni ignote.....	1501
<i>Da riportarsi..</i>	5394	<i>Totale.....</i>	15051 <sup>1</sup>

<sup>1</sup> Questa cifra ricavata da un censimento scolastico fatto durante il corso dell'anno non coincide con quella delle iscrizioni segnata nella tabella precedente.

Venezia. (Anno scolastico 1906-07).

CONDIZIONE SOCIALE DEI GENITORI	Alunni	CONDIZIONE SOCIALE DEI GENITORI	Alunni
		<i>Riporto</i> .....	1467
Possidenti e capitalisti.....	69	Agenti pubblici e privati .....	782
Scienziati e insegnanti.....	85	Artisti .....	273
Avvocati e notai .....	22	Commercianti .....	892
Ingegneri .....	29	Lavoranti in arti e mestieri .....	4992
Medici chirurghi e farmacisti .....	43	Facchini e inservienti .....	1781
Impiegati .....	871	Marinai .....	198
Militari .....	255	Pescatori e pescivendoli .....	174
Pensionati .....	93	Condizioni ignote .....	846
<i>Da riportarsi.</i>	1467	<i>Totale</i> .....	11405

Riportiamo pure il risultato del censimento degli obbligati alla istruzione elementare nelle due città di Milano e di Torino facendo notare che si è procurato di rendere omogenei, in quanto era possibile, i dati delle due operazioni:

Censimento scolastico dell'anno 1907-08 a Milano e a Torino.

	Milano	Torino
Totale dei soggetti all'obbligo.....	54 001	36 345
<i>Su 100 abitanti</i> .....	<u>9.1</u>	<u>9.7</u>
<b>Alunni frequentanti:</b>		
Scuole elementari pubbliche.....	44 260 <sup>1</sup>	26 272
Id. private .....	3 289	5 417 <sup>2</sup>
Scuole secondarie.....	799	1 158
Alunni iscritti in casa .....	432	281
Id. che hanno già compiuto il corso elementare .....	—	1 386
Totale degli alunni che ricevono l'istruzione prescritta.....	48 780	34 514
<i>Su 100 obbligati</i> .....	<u>90</u>	<u>94</u>
<b>Alunni non frequentanti le scuole:</b>		
Per malattia e condizioni speciali di famiglia .....	375	228
Per negligenza dei genitori.....	185	3
Per trasferimento in altri comuni.....	2 825	333
Irreperibili ecc. ....	1 836	1 270
	<u>5 221</u>	<u>1 831</u>

<sup>1</sup> Nelle scuole pubbliche e private erano iscritti altri 4763 fanciulli non notificati all'anagrafe.

<sup>2</sup> Compresi 804 alunni iscritti in scuole di altri Comuni.

<sup>3</sup> La relazione sulla operazione del censimento rileva come si riuscisse a far iscrivere alle pubbliche scuole 373 bambini che non le frequentavano per negligenza o disagiata condizione dei genitori. Questi bambini figurano fra i 26 272 indicati come frequentanti le scuole.



**Istruzione elementare.**

**TAB. N. 1. Scuole, insegnanti, alunni e spese — Anno scolastico 1907-1908.**  
*Instruction primaire. — Écoles — Maîtres, élèves et dépenses — Année scolaire 1907-08.*

CITTÀ Villes	Edifici ed aule scolastiche <i>Édifices et classes</i>						Insegnanti <i>Maîtres et maîtresses</i>			Alunni iscritti <i>Élèves inscrits</i>	Spesa nell'anno 1908 (*) <i>Dépenses en 1908</i>	Alunni per 100 abitanti <i>Élèves pour 100 habitants</i>	Spesa <i>Dépenses</i>	
	Edifici <i>Édifices.</i>		Aule <i>Classes</i>				Maschi <i>Maîtres</i>	Femmine <i>Maîtresses</i>	Totale <i>Total</i>				per alunno iscritto <i>pour élève</i>	per abit.º <i>pour habitant</i>
	in proprietà del Comune <i>de propriété</i>	in affitto <i>loués</i>	Maschili <i>de garçons</i>	Femminili <i>de filles</i>	Misto <i>mixtes</i>	Totale <i>Total</i>								
	n.	n.	n.	n.	n.	n.	n.	n.	n.				lire	lire
Alessandria.....	16	28	82	161	45	188	60	129	189	8 817	435 824	12.2	49.42	6.05
Ancona.....	5	26	51	41	58	150	16	124	140	6 146	231 662	9.7	37.69	3.67
Andria.....	1	4	31	23	—	59	•	•	73	2 760	113 956	5.0	41.28	2.07
Arezzo.....	•	•	12	21	90	123	6	41	47	3 504	81 887	7.1	23.36	1.67
Asti.....	15	25	30	30	35	95	12	89	101	4 433	188 229 *	9.2	42.46	3.92
Bari.....	3	28	81	78	2	161	48	113	161	6 790	422 865	7.9	62.25	4.97
Belluno.....	3	19	5	5	28	38	4	52	56	2 976	65 098	13.5	21.87	2.95
Bergamo.....	11	6	40	31	6	77	18	63	81	3 775	163 191	6.8	43.22	2.96
Biella.....	4	1	15	10	11	36	7	32	39	1 601	59 990	7.6	37.47	2.85
Bologna.....	10	32	134	118	26	278	58	223	281	14 362	925 991	8.6	64.47	5.54
Brescia.....	21	5	72	64	19	155	36	129	165	6 659	456 560	8.7	68.56	6.00
Brindisi.....	2	2	15	12	—	27	15	12	27	1 397	45 148	5.1	32.31	1.67
Busto Arsizio.....	2	—	27	26	1	54	8	46	54	3 530	429 400 *	13.5	121.64	1.65
Cagliari <sup>8</sup> .....	4	8	26	26	1	53	28	28	56	3 501	264 855 *	6.3	75.65	4.81
Caltagirone.....	5	—	19	18	5	42	19	18	37	2 011	105 987 *	4.4	52.70	2.35
Caltanissetta.....	2	13	29	25	6	60	21	37	58	3 511	114 549	7.6	32.62	2.49
Castrogiovanni.....	2	6	18	18	—	36	18	18	36	1 903	47 810	6.7	25.12	1.70
Catania.....	5	30	138	145	—	283	176	188	364	11 083	611 402	6.7	55.16	3.66
Cesena.....	10	28	14	13	107	134	9	72	181	3 998	214 143 *	8.3	53.56	4.46
Chioggia.....	6	3	20	17	9	46	9	22	31	1 936	41 485	5.6	21.42	1.21
Civitavecchia.....	1	•	14	13	2	29	14	13	27	1 521	44 437	8.9	29.21	2.61
Como.....	6	5	35	29	11	75	12	68	80	3 242	186 218	7.5	57.43	4.33
Cremona.....	9	—	45	37	—	82	11	71	82	4 034	219 269	9.8	54.35	5.34
Cuneo.....	11	8	16	14	28	58	11	47	58	3 050	113 639	11.2	37.25	4.20
Faenza.....	6	24	22	19	25	66	19	47	66	3 132	118 612	7.1	37.87	2.82
Ferrara.....	10	40	76	63	20	159	39	120	159	8 767	347 836	9.7	39.67	3.86
Firenze.....	32	10	196	164	—	360	73	292	365	15 353	2 267 594 *	6.7	147.69	9.94
Genova.....	25	23	48	258	244	502	163	375	538	21 080	3 214 866 *	7.5	152.50	11.56
Grosseto.....	2	4	9	9	2	20	5	16	21	859	230 973 *	6.6	268.88	17.76
Imola.....	15	9	20	23	24	67	11	51	62	3 316	195 983 *	10.0	59.10	5.93
Lecco.....	1	—	14	11	—	25	8	20	28	1 133	46 906	9.4	41.40	3.90
Livorno.....	10	9	87	69	2	158	39	119	158	7 878	432 893	7.2	54.94	3.97
Lodi.....	8	1	27	24	5	56	32	26	58	2 805	•	9.3	•	•

(\*) Il segno \* indica che nella cifra segnata hanno parte notevole le spese di carattere straordinario.

<sup>1</sup> Il numero delle classi è maggiore a quello delle aule perchè molte di queste servono a due classi riunite.

<sup>2</sup> Non compresi 23 supplenti avventizi. <sup>3</sup> Non compresi 6 supplenti.

<sup>4</sup> Non comprese 5 insegnanti della scuola di tirocinio. <sup>5</sup> Non comprese 21 supplenti. <sup>6</sup> Non comprese 3 supplenti.

<sup>7</sup> Più 8 direttori didattici e insegnanti supplenti.

<sup>8</sup> Non comprese le scuole di tirocinio annesse alle scuole normali maschili e femminili. Gli insegnanti ivi addetti sono n. 10, le aule scolastiche n. 10, gli alunni iscritti n. 371.

<sup>9</sup> Non compreso 1 direttore didattico.

<sup>10</sup> La scuola « Giosuè Carducci » che dovrà contenere 8 nuove aule con annesso Asilo infantile è pressochè terminata.

<sup>11</sup> Non compresi 1 direttore e 1 vice-direttore didattici.

<sup>12</sup> Non compresi 2 direttori didattici.

(Segue TAB. N. 1).

CITTÀ Villes	Edifici ed aule scolastiche <i>Édifices et classes</i>						Insegnanti <i>Maitres et maitresses</i>			Alunni iscritti <i>Élèves inscrits</i>	Spesa nell'anno 1908 <i>Depenses en 1908</i>	Alunni per 100 abitanti <i>Élèves pour 100 habitants</i>	Spesa <i>Dépenses</i>	
	Edifici <i>Édifices</i>		Aule <i>Classes</i>				Maschi <i>Maitres</i>	Femmine <i>Maitresses</i>	Totale <i>Total</i>				per alunno iscritto <i>pour élève</i>	per abit. te <i>pour habitant</i>
	in proprietà del Comune <i>de propriétés communales</i>	in affitto <i>loués</i>	Maschili <i>de garçons</i>	Femminili <i>de filles</i>	Miste <i>miztes</i>	Totale <i>Total</i>								
Lucca.....	3	57	17	10	64	91	13	68	81	7 688	172 331	9.3	22.41	2.10
Mantova.....	6	—	29	27	2	58	9	49	58	2 689	130 490	9.3	48.52	4.49
Marsala.....	10	31	40	31	18	89	39	48	87	3 976	114 497	6.2	28.79	1.78
Milano.....	46	6	549	526	29	1104	246	1178	1424	50 096	6 904 804 *	8.4	137.83	11.68
Modena.....	* 17	16	51	42	19	112	14	112	126	6 509	505 171 *	9.7	77.61	7.53
Monza.....	8	4	57	49	1	107	57	51	108	5 301	412 739	10.1	77.36	7.93
Napoli.....	80		421	379	—	800	421	379	800	31 848	2 176 116	5.3	68.32	3.63
Novara.....	18	4	40	37	23	100	8	102	110	5 287	290 965 *	9.6	55.07	5.29
Padova.....	26	9	57	44	42	163	27	164	191	8 261	615 745 *	9.0	74.53	6.76
Parma.....	8	—	55	40	3	98	12	86	98	3 943	261 827	7.5	66.40	5.03
Pavia.....	8	—	38	31	12	81	12	72	84	3 821	201 499	10.3	52.73	5.44
Perugia.....	10	50	28	26	47	101	13	86	99	5 293	293 149 *	7.9	56.32	4.44
Pesaro.....	5	20	21	18	18	57	13	44	57	2 498	112 181	9.6	44.90	4.31
Pinerolo.....	2	—	14	11	1	26	4	11	15	1 309	51 320	6.5	39.20	2.56
Prato.....	5	23	22	15	13	50	15	41	56	4 741	93 710	8.3	19.79	1.64
Ragusa.....	2	4	19	20	—	39	19	20	39	2 005	548 734	5.5	24.30	1.35
Ravenna.....	13	41	24	25	68	117	30	112	142	5 474	262 832	8.0	48.01	3.86
Reggio Emilia...	3	53	•	•	•	144	24	109	133	7 394	249 407	11.2	33.73	3.77
Rimini.....	17	29	27	21	36	84	11	79	90	4 608	256 792 *	9.2	55.72	5.13
Roma.....	23	22	448	516	—	964	229	764	793	37 951	4 199 768 *	6.9	110.60	7.64
Rovigo.....	4	1	12	10	4	26	5	23	28	1 052	105 944 *	10.5	100.70	10.59
Salerno.....	—	33	20	19	29	68	26	42	68	2 863	96 515	6.2	33.71	2.09
S. Pier d'Arena..	4	—	41	35	1	77	43	39	82	4 052	228 805	8.8	56.47	4.97
Sassari.....	6	14	34	33	3	70	10	56	66	3 339	128 900	8.3	38.60	3.22
Savona.....	9	13	51	41	32	124	26	89	115	4 605	236 566	8.8	51.37	4.54
Sestri Ponente...	3	—	25	22	—	47	25	32	57	2 349	118 085	10.6	50.26	5.36
Siena.....	6	6	24	14	12	50	9	44	63	2 314	99 728	5.6	43.09	2.43
Spezia.....	14	10	75	64	16	155	52	112	164	7 875	369 639	9.8	46.92	4.62
Spoleto.....	6	37	10	6	37	53	13	40	53	1 980	48 470	7.3	20.53	1.79
Terni.....	7	14	28	23	24	75	17	59	76	2 930	124 041	8.1	42.33	3.44
Torino.....	44	28	323	274	75	672	90	579	669	28 566	3 685 450 *	7.6	129.01	9.82
Treviso.....	13	7	46	36	9	91	19	73	92	3 818	141 276	10.3	37.00	3.81
Udine.....	13	1	36	31	13	80	10	75	85	4 197	233 755	10.2	55.69	5.70
Venezia.....	14	10	146	124	3	273	53	129	182	11 331	827 269	7.0	73.00	5.13
Vercelli.....	11	6	33	29	9	71	11	77	88	2 671	112 312	7.8	42.04	3.30
Verona.....	14	2	•	•	•	145	31	145	176	6 116	335 675	7.7	54.93	4.24
Viareggio.....	6	7	15	11	7	33	9	24	33	2 213	48 238	9.6	21.79	2.09
Vicenza.....	11	4	45	30	5	80	20	62	82	4 547	211 038	9.0	46.41	4.22
Viterbo.....	4	5	17	15	4	36	13	19	32	1 437	78 018 *	6.2	54.29	3.39

<sup>1</sup> Non compresi 68 fra direttori didattici, ispettori ecc.

<sup>2</sup> In questo anno fu costruito un nuovo fabbricato di proprietà comunale che comprende 2 scuole per 9 frazioni del Comune.

<sup>3</sup> Non compresi 1 direttore didattico e 19 insegnanti supplenti.

<sup>4</sup> Non compreso 1 direttore didattico.

<sup>5</sup> All'istruzione elementare femminile provvede a sgravio del Comune l'« Opera Collegio di Maria ».

<sup>6</sup> Non compresi 3 direttori didattici.

<sup>7</sup> Non compresi 52 fra direttori didattici, ispettori ecc.

<sup>8</sup> Non compresi 2 direttori didattici.

**TAB. N. 2.**

CITTÀ <i>Villes</i>	Alumni iscritti — <i>Élèves inscrits</i>												Totale — <i>Total</i>		
	Maschi — <i>Garçons</i>						Femmine — <i>Filles</i>						M. n.	F. n.	Compl. n.
	1ª classe n.	2ª classe n.	3ª classe n.	4ª classe n.	5ª classe n.	6ª classe n.	1ª classe n.	2ª classe n.	3ª classe n.	4ª classe n.	5ª classe n.	6ª classe n.			
Alessandria . . . . .	1161	1164	1223	772	435	45	1164	1221	1092	365	140	35	4 800	4 017	8 817
Ancona . . . . .	1064	932	805	368	207	33	994	847	559	203	109	25	3 409	2 737	6 146
Andria . . . . .	800	343	254	85	49	11	661	312	170	61	14	—	1 542	1 218	2 760
Arezzo . . . . .	865	525	352	136	77	17	697	402	266	91	63	13	1 972	1 532	3 504
Asti . . . . .	806	666	499	220	73	22	714	618	517	195	83	20	2 286	2 147	4 433
Bari . . . . .	1241	941	693	474	142	51	1287	1007	646	251	57	—	3 542	3 248	6 790
Belluno . . . . .	834	397	222	54	20	10	737	375	266	31	20	—	1 537	1 439	2 976
Bergamo . . . . .	706	651	461	280	93	30	487	453	364	183	52	15	2 221	1 554	8 775
Biella . . . . .	204	175	199	185	89	26	878	193	199	100	34	4	878	773	1 601
Bologna . . . . .	1770	1765	1833	1170	768	309	1629	1705	1769	969	493	182	7 615	9 747	14 362
Brescia . . . . .	958	1035	931	480	190	37	891	908	751	333	112	33	3 631	3 028	6 659
Brindisi . . . . .	302	181	151	82	35	13	312	121	142	29	15	14	764	633	1 397
Busto Arsizio . . . . .	520	490	420	240	70	50	520	560	420	120	70	50	1 790	1 740	3 530
Cagliari . . . . .	612	430	359	224	98	19	673	468	365	180	56	17	1 742	1 759	3 501
Caltagirone . . . . .	430	225	215	94	50	24	499	232	180	38	16	8	1 038	973	2 011
Caltanissetta . . . . .	803	408	410	286	120	87	607	310	209	174	75	22	2 114	1 397	3 511
Castrogiovanni . . . . .	319	229	204	147	37	16	379	267	177	99	21	8	952	951	1 903
Catania . . . . .	1976	1193	1018	611	317	107	2010	1304	1197	821	430	99	5 222	5 861	11 083
Cesena . . . . .	797	654	424	211	65	24	741	518	341	174	34	15	2 175	1 823	3 998
Chioggia . . . . .	603	344	180	65	22	4	392	219	80	17	8	2	1 218	728	1 936
Civitavecchia . . . . .	225	220	226	94	51	23	240	192	148	57	32	23	839	682	1 521
Como . . . . .	471	464	433	321	134	22	384	387	315	204	79	28	1 845	1 397	3 242
Cremona . . . . .	570	611	493	339	139	32	500	493	431	256	134	36	2 184	1 850	4 034
Cuneo . . . . .	604	350	388	118	35	22	537	344	433	121	32	16	1 517	1 533	3 050
Faenza . . . . .	582	512	401	152	61	40	437	418	341	116	52	20	1 748	1 384	3 132
Ferrara . . . . .	1697	1323	1004	516	203	72	1556	1170	799	254	120	53	4 815	3 952	8 767
Firenze . . . . .	2323	2119	1919	1290	680	207	2031	1808	1494	923	462	97	8 538	6 815	15 353
Genova . . . . .	3372	2571	2295	1582	889	224	3190	2 393	2010	1344	874	336	10 933	10 147	21 080
Grosseto . . . . .	127	107	90	53	17	13	128	140	119	47	11	7	407	452	859
Imola . . . . .	559	602	393	195	34	12	487	448	379	158	31	18	1 795	1 521	3 316
Lecco . . . . .	152	146	127	102	60	29	128	103	148	70	48	20	616	517	1 133
Livorno . . . . .	1633	1125	900	545	217	10	1400	1006	713	252	69	8	4 430	3 448	7 878
Lodi . . . . .	390	429	391	190	93	30	352	399	353	112	54	12	1 523	1 282	2 805
Lucca . . . . .	1674	1094	905	294	103	49	1340	1070	960	136	56	7	4 119	3 569	7 688
Mantova . . . . .	.	.	.	.	.	.	.	.	.	.	.	.	1 447	1 242	2 689

lementare.  
rimaire.

anno scolastico 1907-08.  
année scolaire 1907-08.

Alunni presenti a fine d'anno. <i>Candidats présentés à l'examen</i>			Alunni promossi <i>Candidats admis</i>			Percentuale di frequenza <i>% de fréquences</i>			Percentuale di promozione <i>% d'admission</i>			Su 100 iscritti nella 1 <sup>a</sup> erano iscritti <i>Sur 100 élèves de la 1<sup>re</sup> étaient inscrits</i>				CITTÀ <i>Villes</i>	
M.	F.	Totale	M.	F.	Totale	M.	F.	Totale	M.	F.	Totale	dans la					
Garçons	Filles	Total	Garçons	Filles	Total	Garçons	Filles	Total	Garçons	Filles	Total	3 <sup>a</sup> classe			5 <sup>a</sup> classe		
n.	n.	n.	n.	n.	n.	n.	n.	n.	n.	n.	n.	M. Garçons	F. Filles		M. Garçons		F. Filles
3 850	3 094	6 944	2 612	2 216	4 828	80.2	77.0	78.7	67.8	71.6	69.5	105.3	93.8	37.4	12.0	Alessandria	
3 035	2 369	5 404	2 339	1 619	3 958	89.0	86.5	87.9	77.0	68.3	73.2	75.6	56.2	19.4	10.9	Ancona	
1 229	988	2 217	614	524	1 138	79.7	81.1	80.3	49.9	53.0	51.3	31.7	25.7	6.1	2.1	Andria	
1 635	1 099	2 734	928	685	1 613	82.9	71.7	78.0	56.7	62.3	58.9	40.6	38.1	8.9	9.0	Arezzo	
1 802	1 680	3 482	1 165	1 145	2 310	78.8	78.2	78.5	64.6	68.1	66.3	61.9	72.4	9.0	11.6	Asti	
2 988	2 713	5 701	1 801	1 654	3 455	84.3	83.5	83.9	60.2	60.9	60.6	55.8	50.1	11.6	4.4	Bari	
880	875	1 755	465	594	1 059	57.2	60.8	58.9	52.8	67.8	60.3	26.6	37.4	2.3	2.7	Belluno	
1 787	1 237	3 024	1 255	948	2 203	80.4	79.0	80.1	70.2	76.6	72.8	65.2	74.7	13.1	10.6	Bergamo	
772	629	1 401	530	373	903	87.9	86.9	87.5	68.6	59.3	64.4	97.5	22.4	43.6	3.8	Biella	
7 211	6 208	13 419	5 004	4 347	9 351	94.6	92.1	93.4	69.4	70.0	69.6	103.5	109.1	43.3	30.2	Bologna	
3 015	2 408	5 423	2 006	1 567	3 573	83.0	79.5	81.4	66.5	65.0	65.8	97.1	84.2	19.8	12.5	Brescia	
583	499	1 082	432	405	837	76.3	78.9	77.4	74.0	81.1	77.3	50.0	45.5	11.5	4.7	Brindisi	
1 290	1 272	2 562	979	908	1 887	72.0	73.1	72.5	75.8	71.4	73.6	80.7	80.7	13.4	13.4	Busto Arsizio	
387	1 426	2 813	824	846	1 670	79.6	81.0	80.3	59.4	59.3	59.3	58.6	54.2	16.0	8.3	Cagliari	
917	848	1 765	418	384	802	88.2	87.1	87.7	45.5	45.2	45.4	50.0	36.0	11.6	3.2	Caltagirone	
1 561	1 065	2 626	1 064	893	1 957	73.8	76.2	74.7	68.1	83.8	74.5	51.0	34.4	14.9	12.3	Caltanissetta	
768	739	1 507	561	491	1 052	80.6	77.7	79.1	73.0	66.4	69.8	63.9	46.7	11.6	5.4	Castrogiovanni	
3 845	4 660	8 505	2 764	3 279	6 043	73.6	79.5	76.7	71.8	70.3	71.0	51.5	59.5	16.0	21.3	Catania	
1 854	1 522	3 376	1 121	1 031	2 152	80.2	83.4	84.4	60.4	67.7	63.7	53.1	46.0	8.1	4.5	Cesena	
942	591	1 533	584	341	925	77.3	81.1	79.1	61.9	57.6	60.3	29.8	20.4	3.6	2.0	Chioggia	
587	454	1 041	420	366	786	69.9	66.5	68.4	71.5	80.6	75.5	100.4	61.6	22.6	13.3	Civitavecchia	
1 661	1 279	2 940	1 150	963	2 113	91.0	91.5	90.6	69.2	75.2	71.7	91.9	82.0	23.4	20.5	Como	
1 960	1 647	3 607	1 211	947	2 158	89.7	89.0	89.4	61.7	57.4	59.8	86.4	86.2	24.3	26.8	Cremona	
1 327	1 327	2 654	867	846	1 713	87.4	86.5	87.0	65.3	63.7	64.5	64.2	73.7	5.7	5.4	Cuneo	
1 607	1 284	2 891	1 069	927	1 996	91.9	92.7	92.3	66.5	72.1	69.0	68.9	78.0	10.4	11.8	Faenza	
•	•	•	2 739	2 498	5 237	•	•	•	•	•	•	59.1	51.3	11.9	7.7	Ferrara	
7 620	6 104	13 724	4 924	4 294	9 218	89.2	89.5	89.3	64.6	70.3	67.1	82.6	73.5	29.1	22.7	Firenze	
10 112	8 384	18 496	5 527	6 094	11 621	92.4	82.6	87.7	54.6	72.6	62.8	68.0	63.9	23.6	27.3	Genova	
328	335	663	235	226	461	80.5	74.1	77.1	71.6	67.4	69.5	70.8	38.2	13.3	8.5	Grosseto	
1 649	1 403	3 052	1 262	1 073	2 335	91.8	92.2	92.0	76.5	76.4	76.5	70.3	77.8	6.0	6.3	Imola	
609	510	1 119	424	349	773	98.8	98.6	98.7	69.6	68.4	69.0	83.5	115.6	39.4	37.5	Lecco	
3 543	2 324	5 867	2 310	1 634	3 944	79.9	67.4	74.4	65.1	70.3	67.2	55.1	50.9	13.2	4.9	Livorno	
1 481	883	2 367	1 144	672	1 816	97.4	68.8	81.2	77.0	76.1	76.7	100.2	100.2	23.8	15.3	Lodi	
3 890	3 418	7 308	1 918	1 944	3 862	94.4	95.7	95.0	49.3	56.8	52.8	54.0	71.6	6.1	4.1	Lucca	
1 215	1 095	2 310	861	761	1 622	83.9	88.1	85.9	70.8	69.4	70.2	•	•	•	•	Mantova	

(Segue TAB. N. 2).

CITTÀ <i>Villes</i>	Alunni iscritti — <i>Élèves inscrits</i>														
	Maschi — <i>Garçons</i>						Femmine — <i>Filles</i>						Totale — <i>Total</i>		
	1 <sup>a</sup> classe n.	2 <sup>a</sup> classe n.	3 <sup>a</sup> classe n.	4 <sup>a</sup> classe n.	5 <sup>a</sup> classe n.	6 <sup>a</sup> classe n.	1 <sup>a</sup> classe n.	2 <sup>a</sup> classe n.	3 <sup>a</sup> classe n.	4 <sup>a</sup> classe n.	5 <sup>a</sup> classe n.	6 <sup>a</sup> classe n.	M. n.	F. n.	Compl. n.
Marsala.....	896	483	315	137	92	31	1026	547	302	108	21	18	1 954	2 022	3 976
Milano.....	6001	6121	6278	4464	2328	616	5576	5858	5973	4061	2127	693	25 808	24 288	50 096
Modena.....	1248	1034	787	278	127	47	900	918	794	272	47	27	3 521	2 988	6 509
Monza.....	740	745	714	381	187	46	701	797	726	187	65	12	2 843	2 488	5 301
Napoli.....	.	.	.	.	.	.	.	.	.	.	.	.	17 132	14 716	31 848
Novara.....	632	732	633	488	261	85	595	615	572	457	165	52	2 831	2 456	5 287
Padova.....	1611	1378	997	470	220	59	1289	1025	744	327	119	22	4 735	3 526	8 261
Parma.....	687	665	518	316	97	34	494	435	355	221	99	22	2 317	1 626	3 943
Pavia.....	497	541	484	349	125	40	417	461	486	270	112	39	2 036	1 785	3 821
Perugia.....	1185	845	649	208	58	35	934	671	546	97	55	10	2 980	2 313	5 293
Pesaro.....	384	395	302	161	42	26	364	396	270	110	32	16	1 310	1 188	2 498
Pinerolo.....	192	158	151	118	44	20	218	187	140	51	25	5	683	626	1 309
Prato.....	1097	587	510	185	114	36	1018	595	433	98	49	19	2 529	2 212	4 741
Ragusa.....	378	228	197	83	6	11	557	268	184	73	20	—	903	1 102	2 005
Ravenna.....	961	906	668	305	135	46	926	750	552	153	69	3	3 021	2 453	5 474
Reggio Emilia	1426	1256	995	310	90	33	1376	1053	625	179	35	16	4 110	3 284	7 394
Rimini.....	1035	710	408	213	147	59	868	636	369	99	50	14	2 572	2 036	4 608
Roma.....	4989	4895	4676	3268	1745	545	5246	4866	3512	2259	1305	645	20 118	17 333	37 951
Rovigo.....	192	183	124	91	20		169	125	82	57	9		610	442	1 052
Salerno.....	380	253	462	286	154	56	253	342	318	192	121	46	1 591	1 272	2 863
S. Pier d'Arena	633	548	471	291	181	43	588	480	435	239	107	36	2 167	1 885	4 052
Sassari.....	596	495	326	200	48	10	570	444	400	194	45	11	1 675	1 664	3 339
Savona.....	760	684	568	284	139	22	714	568	430	287	111	38	2 457	2 148	4 605
Sestri Ponente	413	280	305	163	81	19	331	288	211	166	72	20	1 261	1 088	2 349
Siena.....	417	317	355	225	114	13	329	241	181	72	44	3	1 441	873	2 314
Spezia.....	1126	987	956	772	312	130	1021	1011	758	512	228	62	4 283	3 592	7 875
Spoleto.....	545	289	240	90	42	13	359	191	128	45	29	9	1 219	761	1 980
Terni.....	366	410	436	315	168	48	327	385	276	128	50	21	1 743	1 187	2 930
Torino.....	4074	3661	3250	2294	1045	144	3984	3440	3423	1879	1198	174	14 468	14 098	28 566
Treviso.....	703	604	514	347	79	39	535	478	394	95	22	8	2 286	1 532	3 818
Udine.....	660	593	481	305	184	62	571	555	415	243	94	34	2 235	1 912	4 197
Venezia.....	1860	1715	1428	903	274	144	1570	1423	1043	671	210	90	6 324	5 007	11 331
Vercelli.....	455	430	292	164	51	29	420	425	237	102	46	20	1 421	1 250	2 671
Verona.....	975	799	902	532	164	75	780	724	587	412	118	47	3 442	2 668	6 110
Viareggio.....	500	300	301	148	68	17	314	276	207	44	27	11	1 334	879	2 213
Vicenza.....	700	634	561	236	114	50	744	687	521	198	74	28	2 295	2 252	4 547
Viterbo.....	284	179	152	101	80	18	321	162	145	44	34	17	814	623	1 437

Alunni presenti a fine d'anno <i>Candidats présentés à l'examen</i>			Alunni promossi <i>Candidats admis</i>			Percentuale di frequenza <i>% de fréquence</i>			Percentuale di promozione <i>% d'admission</i>			Su 100 iscritti nella 1 <sup>a</sup> erano iscritti <i>Sur 100 élèves de la 1<sup>re</sup> étaient inscrits</i>				CITTÀ <i>Villes</i>
M. <i>Garçons</i> n.	F. <i>Filles</i> n.	Totale <i>Total</i> n.	M. <i>Garçons</i> n.	F. <i>Filles</i> n.	Totale <i>Total</i> n.	M. <i>Garçons</i> n.	F. <i>Filles</i> n.	Totale <i>Total</i> n.	M. <i>Garçons</i> n.	F. <i>Filles</i> n.	Totale <i>Total</i> n.	<i>dans la</i>				
												3 <sup>a</sup> classe		5 <sup>a</sup> classe		
												M. <i>Garçons</i> n.	F. <i>Filles</i> n.	M. <i>Garçons</i> n.	F. <i>Filles</i> n.	
1393	1623	3016	895	1097	1992	71.2	80.2	75.8	64.2	67.5	66.0	35.1	29.4	10.2	2.0	Marsala
23813	22250	46063	17692	17078	34770	92.2	91.1	91.9	74.2	76.7	75.4	104.6	107.1	38.7	38.1	Milano
3102	2616	5718	2106	1841	3947	88.1	87.5	87.8	67.8	70.3	69.0	63.0	88.2	10.1	5.2	Modena
2563	2277	4840	1752	1550	3302	91.1	91.5	91.3	68.3	68.0	68.4	96.4	103.5	25.2	9.2	Monza
9678	9862	19540	.	.	.	56.4	67.0	61.3	.	.	.	.	.	.	.	Napoli
2535	2240	4775	2102	1889	3991	89.5	91.2	90.3	82.9	84.3	83.5	100.1	96.1	41.2	27.7	Novara
4037	3011	7048	2733	2108	4841	85.2	85.3	85.3	67.6	70.0	68.6	61.8	57.7	13.6	9.2	Padova
1900	1263	3163	1233	837	2070	82.0	77.6	80.2	64.8	66.2	65.4	75.4	71.8	14.1	20.0	Parma
1775	1506	3281	1338	1203	2541	87.1	84.3	85.8	75.3	79.8	77.4	97.3	116.5	25.1	26.8	Pavia
2377	1790	4167	1434	1211	2645	79.7	77.4	78.7	60.3	67.6	63.4	54.7	58.4	4.8	5.8	Perugia
1133	1032	2165	687	666	1353	87.2	86.9	86.6	60.6	64.5	62.5	78.5	74.1	10.9	8.7	Pesaro
518	485	1003	402	343	745	75.8	77.4	76.6	77.6	70.7	74.2	78.6	64.2	22.9	11.4	Pinerolo
1929	1664	3593	1310	1302	2612	76.2	75.2	75.7	67.9	78.2	72.6	46.4	42.5	10.3	4.8	Prato
638	983	1621	472	520	992	70.6	89.2	90.8	73.9	52.8	61.1	52.1	33.0	1.5	3.5	Ragusa
2642	2092	4734	1694	1655	3349	87.4	85.0	84.4	64.1	79.0	70.7	69.5	59.6	14.0	7.4	Ravenna
3467	2819	6386	2713	2206	4919	84.3	85.8	85.0	78.2	78.2	78.2	69.7	45.4	6.3	2.5	Reggio Emilia
2155	1638	3793	1876	1049	2925	83.7	80.4	82.3	63.8	64.0	63.9	39.4	42.5	14.2	5.7	Rimini
16915	15193	32108	9568	9064	18632	84.0	85.1	84.5	56.5	59.6	58.0	93.7	66.9	34.9	24.8	Roma
516	373	889	392	271	663	84.5	84.3	84.5	75.9	72.6	74.2	64.5	48.5	.	.	Rovigo
1356	1115	2471	1123	748	1871	85.2	87.6	86.5	82.8	67.0	75.7	121.5	125.6	40.5	47.8	Salerno
1803	1510	3313	1378	1206	2584	83.2	80.1	81.7	76.4	79.8	77.9	74.4	73.4	28.5	18.1	S. Pier d'Arena
1246	1248	2494	745	784	1529	74.3	75.0	74.6	59.7	62.8	61.3	54.7	70.1	8.0	7.9	Sassari
1994	1787	3781	1276	1159	2435	81.1	83.1	82.1	63.9	64.8	64.4	74.7	60.2	18.2	15.5	Savona
1061	1032	2093	738	738	1476	84.1	94.8	89.1	69.5	71.5	70.5	73.8	63.7	19.6	21.7	Sestri Ponente
1282	761	2043	900	505	1405	88.9	87.1	88.2	70.2	66.3	68.7	85.1	55.9	27.3	13.3	Siena
3686	3094	6780	2379	2195	4574	86.0	86.1	86.0	64.5	70.9	67.4	84.9	74.2	27.7	22.3	Spezia
.	.	.	553	334	887	.	.	.	.	.	.	44.0	35.6	7.7	8.0	Spoletto
1474	966	2440	990	701	1691	84.5	81.3	83.2	67.1	72.5	69.3	111.9	84.4	45.9	15.2	Terni
1958	11787	23745	9563	9767	19330	82.6	83.6	83.1	79.9	82.8	81.4	79.7	85.9	25.6	30.0	Torino
1761	1177	2938	1090	890	1980	79.0	76.8	76.9	61.8	75.6	67.3	73.1	73.6	11.2	4.1	Treviso
1999	1689	3688	1282	1126	2408	87.4	88.3	87.8	64.1	66.6	65.2	72.8	72.6	27.8	16.4	Udine
4930	3972	8902	3435	2930	6365	77.9	79.3	78.5	69.6	73.7	71.5	76.8	66.4	14.7	13.3	Venezia
1087	949	2036	851	701	1552	76.4	75.9	76.2	78.2	73.8	76.2	64.1	56.4	11.2	10.9	Vercelli
2803	2180	4983	1953	1631	3584	81.4	81.7	81.5	69.6	74.8	71.9	92.5	75.2	16.8	15.1	Verona
943	614	1557	685	461	1146	70.6	69.7	70.3	72.2	75.0	73.6	60.2	65.9	13.6	8.5	Viareggio
1917	1846	3763	1311	1464	2775	83.5	81.9	82.7	68.4	79.3	73.7	80.1	70.0	16.2	9.9	Vicenza
651	477	1128	393	331	724	79.9	76.5	78.5	60.3	69.3	64.1	53.5	65.6	28.1	15.3	Viterbo

**Spese per la istruzione**

*Dépenses pour l'instruction*

TAB. N. 3.

CITTÀ <i>Villes</i>	Asili infantili <i>Jardins d'enfants</i>	Spesa per la istruzione <i>Dépenses pour l'instruction</i>					
		Stipendi <i>Traitements</i>	Salari <i>Gages aux concierges</i>	Affitti e mantenim. <sup>ti</sup> <i>Logers et entretiens</i>	Illuminaz. <sup>ne</sup> riscaldamento stampati ec. <i>Eclairage chauffage imprimeries etc.</i>	Refezione sco- lastica, libri gratuiti ec. <i>Cantines scolaires, matériel gratuit etc.</i>	Concorsi a istituzioni diverse <i>Subventions à diverses institutions</i>
	lire	lire	lire	lire	lire	lire	lire
Alessandria.....	11 390	328 390	5 200	6 500	38 239	37 476	2 265
Ancona.....	4 200	191 094	7 590	17 463	7 915	7 500	100
Andria.....	—	87 960	7 572	18 184	50	190	—
Arezzo.....	—	55 875	3 405	6 576	10 527	4 214	1 000
Asti.....	6 500	113 100	1 949	4 538	7 542	1 000	—
Belluno.....	791	53 250	517	5 951	2 500	2 880	—
Bergamo.....	1 400	128 662	5 529	8 000	6 000	15 000	—
Biella.....	—	52 460	710	1 500	3 520	1 300	500
Bologna.....	5 000	603 158 <sup>2</sup>	48 711	39 042	51 734	166 346	500
Brescia.....	53 546	279 671	18 080	17 159	57 785	83 760	105
Brindisi.....	3 740	40 750	2 398	1 000	100	900	—
Busto Arsizio.....	—	71 100	3 250	1 800	3 800	2 200	250
Cagliari.....	5 000	109 615	8 000	23 100	4 500	14 000	5 640
Caltagirone.....	4 224	55 329	4 177	2 521	360	3 600	—
Catanisetta.....	2 770	89 079	11 843	11 130	1 647	850	—
Castrogiovanni.....	—	42 467	740	1 167	824	650	1 962
Catanzaro.....	—	46 389	1 656	—	3 500	3 000	—
Catania.....	12 075 <sup>6</sup>	495 438	39 298	46 027	22 436	1 585	—
Cesena.....	10 736	123 413	3 762	3 040	17 848	17 860	1 220
Chioggia.....	1 190	36 273	1 181	3 331	—	700	—
Civitavecchia.....	—	35 524	2 961	4 452	1 200	300	—
Como.....	360	121 025	7 061	3 019	9 289	24 748	1 900
Cremona.....	5 000	135 842	6 825	16 718	14 657	30 790	—
Cuneo.....	5 456	77 604	2 730	24 155	6 200	2 450	500
Faenza.....	7 088 <sup>10</sup>	85 489	2 770	9 723	7 121	10 061	1 561
Ferrara.....	300	280 844	7 418	28 067 <sup>15</sup>	7 424	18 920	850
Firenze.....	6 600	734 857	99 416	84 999	33 621	134 829	4 538
Genova.....	40 000	1 578 450	206 680	90 500	48 642	142 400	138 194
Grosseto.....	2 500	25 404	2 129	2 190	—	450	800
Imola.....	2 250	82 575	4 374	6 879	4 001	17 000	647
Lecco.....	250	33 355	1 200	3 200	1 950	7 200	—
Livorno.....	10 624	308 381	28 659	11 805	16 632 <sup>17</sup>	66 016 <sup>18</sup>	1 400 <sup>14</sup>
Lucca.....	500	113 041	7 870	8 000	23 090 <sup>23</sup>	2 000	800
Mantova.....	23 188	95 030	7 200	9 500	5 000	13 790	—

**pubblica nell'anno 1908.**

*publique en 1908.*

Elementare <i>émentaire</i>		Per scuole speciali	Per la istruzione secondaria	Per la istruzione superiore	Concorsi a istituzioni diverse	Complesso	CITTA Villes
Spese straordinarie <i>Dépenses extraordinaires</i>	Totale <i>Total</i>	<i>Pour les écoles de chant, gymnastique etc.</i>	<i>Pour les écoles secondaires</i>	<i>Pour les écoles supérieures</i>	<i>Subventions diverses</i>	<i>Total</i>	
lire	lire	lire	lire	lire	lire	lire	
17 754	435 824	2 320	105 320	—	37 055	591 909	Alessandria
—	231 662	286	34 392	—	—	270 540	Ancona
—	113 956	1 200	33 149	—	—	148 305	Andria
290	81 887	5 972	40 728	—	2 963	131 550	Arezzo
60 100	188 229	6 260	111 166	—	8 761	320 916	Asti
—	65 098	6 297	11 851	—	—	84 037	Belluno
—	163 191	—	33 900	—	—	198 491	Bergamo
—	59 990	—	54 855	—	—	114 845	Biella
16 500	925 991	6 787	269 756	58 000	167 231	1 432 765	Bologna
—	456 560	5 516	72 804	5 171	11 287	604 884	Brescia
—	45 148	—	29 822	—	—	78 710	Brindisi
—	429 400	—	197 800	—	1 000	628 200	Busto Arsizio
350 000	264 855	27 920 <sup>4</sup>	18 590	36 805	1 450	353 620	Cagliari
100 000 <sup>3</sup>	105 987	501	30 914	—	—	141 626	Caltagirone
40 000	114 549	—	12 034	1 000 <sup>5</sup>	600	130 953	Caltanissetta
—	47 810	200	9 050	—	—	57 060	Castrogiovanni
—	54 545	—	24 262	—	—	78 807	Catanzaro
6 618	611 402	45 341	78 193	82 416	31 310	860 736	Catania
47 000	214 143	5 215	27 220	—	9 600 <sup>7</sup>	266 914	Cesena
—	41 485	—	7 179	—	—	49 664	Chioggia
—	44 437	—	12 425	—	2 230 <sup>8</sup>	59 152	Civitavecchia
19 176	186 218	2 117	417 851	—	7 760	614 306	Como
14 437	219 269	3 780	39 443	—	97 976	386 259	Cremona
—	113 639	750	20 886	28 968 <sup>9</sup>	9 460	179 159	Cuneo
1 887	118 612 <sup>11</sup>	17 149 <sup>12</sup>	19 963 <sup>13</sup>	—	4 000 <sup>14</sup>	166 812	Faenza
4 312	347 836	36 843	81 936	28 700	24 342	519 957	Ferrara
1 175 334	2 267 594	16 054	379 774	181 214	93 969	2 945 205	Firenze
970 000	3 214 866	97 425	427 605	138 646	349 804	4 228 341	Genova
200 000	230 973	—	8 930	—	—	242 403	Grosseto
80 506	195 982	200	28 766	—	8 340	235 538	Imola
—	46 906	—	20 175 <sup>16</sup>	—	2 700	70 031	Lecco
—	432 893	3 590 <sup>20</sup>	48 409 <sup>21</sup>	—	32 543 <sup>22</sup>	528 059	Livorno
17 530	172 331	19 672	36 930 <sup>24</sup>	—	—	229 433	Lucca
—	130 490	10 274 <sup>25</sup>	22 054	—	—	186 006	Mantova



(Segue TAB. N. 3).

CITTÀ <i>Villes</i>	Asili infantili <i>Jardins d'enfants</i>	Spesa per la istruzione <i>Dépenses pour l'instruction</i>					
		Stipendi <i>Tratements</i>	Salari <i>Gages</i> <i>aux concèrges</i>	Affitti <i>e mantenim. di</i> <i>Loyers</i> <i>et entretiens</i>	Illuminazione <i>risaldamento</i> <i>stampati ec.</i> <i>Eclairage</i> <i>chauffage</i> <i>imprimés etc.</i>	Refezione sco- <i>lastica, libri</i> <i>gratuiti ec.</i> <i>Cantines scolait-</i> <i>res, matériel</i> <i>gratuit etc.</i>	Concorsi <i>e istituzioni</i> <i>diverse</i> <i>Subventions</i> <i>d' diverses</i> <i>établissements</i>
	lire	lire	lire	lire	lire	lire	lire
Marsala .....	—	99 922	6 875	5 400	1 800	—	500
Milano .....	107 872	3 427 352	359 186	240 212	440 165	587 212	—
Modena .....	3 000	169 889	7 981	4 116	14 404	14 000	13 781
Monza .....	28	150 400	12 000	19 843	26 608	8 114	—
Napoli .....	143 200	1 746 276	143 180	65 800	•	105 000	56 860
Novara .....	2 875	143 891	4 284	16 300	16 790	7 500	2 200
Padova .....	8 309			391 685		89 531	—
Palermo .....	29 900	805 736	106 000	129 230	5 800	130 400	100 300
Parma .....	—	178 763	23 463	2 232	22 756	34 614	—
Pavia .....	6 400	130 082	11 383	25 659 <sup>28</sup>	19 146 <sup>28</sup>	14 229	1 000
Perugia .....	1 737 <sup>29</sup>	106 142	4 494	16 678	9 935	6 000	1 900
Pesaro .....	2 085	79 950	7 675	1 971	15 905	6 680	—
Pinerolo .....	1 600	42 120	1 100	2 000	3 700	2 400	—
Prato .....	6 395	71 922	4 523	6 955	3 760	—	5 600
Ragusa .....	—	39 991 <sup>33</sup>	1 500	1 299	347	1 200	4 397
Ravenna .....	—	202 251	8 556	4 529	9 013	31 913	6 570
Reggio Emilia .....	—	187 771	7 329	3 168	19 968	4 379	—
Rimini .....	3 314	105 443	6 257	5 100	30 522	5 780	6 690
Roma .....	98 456	2866 813	467 225	146 089	25 000	242 294	—
Rovigo .....	—	32 831	—	1 486	2 915	7 812	—
Salerno .....	5 125	88 624	4 440	3 491		—	—
San Pier d'Arena .....	—	169 585	13 220	7 000	2 000	35 000	2 000
Sassari .....	—	96 809 <sup>34</sup>	4 736	17 830 <sup>35</sup>	3 725	5 800	—
Savona .....	6 400	179 626	11 460	22 255	9 925	—	6 800
Sestri Ponente .....	400	88 156	3 710	1 443	2 776	22 000	—
Siena .....	4 000	71 099	5 863	12 417	1 890	2 000	5 641
Spezia .....	2 000	315 500	22 349	13 800	5 800	10 500	1 690
Spoleto .....	2 400	51 770	1 200	5 000	500	—	—
Terni .....	2 000	106 487	4 180	3 605	5 569	2 000	2 200
Torino <sup>41</sup> .....	32 000	2 194 050	106 200	382 000	139 500	160 000	35 300
Treviso .....	5 460	100 876	5 800	3 000	4 100	27 500	—
Udine .....	1 000	169 944	8 970	11 821	9 947	26 363	—
Venezia .....	56 159	578 304	44 273	71 163		122 450	97
Vercelli .....	10 360	75 898	3 147	11 894	9 248	10 000	2 125
Verona .....	—	231 195	26 595	8 000	10 750	59 135	—
Viareggio .....	—	41 367	3 752	1 909	200	510	500
Vicenza .....	600	129 650	9 002	6 409	12 128	33 451	3 442
Viterbo .....	1 340	39 667	1 624	787	1 040	500	2 700

Spese straordinarie Dépenses extraordinaires		Per scuole speciali <i>Pour les écoles de chant gymnastique etc.</i>	Per la istruzione secondaria <i>Pour les écoles secondaires</i>	Per la istruzione superiore <i>Pour les écoles supérieures</i>	Concorsi a istituzioni diverse <i>Subventions diverses</i>	Complesso <i>Total</i>	CITTÀ <i>Villes</i>
lire	Totale <i>Total</i> lire	lire	lire	lire	lire	lire	
—	114 497	—	15 810	—	2 650	132 957	Marsala
1 850 677	6 904 804	123 339	904 216	87 701	324 087	8 452 019	Milano
281 000	505 171	3 124	87 151	27 840	14 455	640 741	Modena
195 774	412 739	—	83 099	—	10 172 <sup>27</sup>	506 010	Monza
700 000	2 177 116	11 600	395 601	—	116 853	2 844 370	Napoli
100 000	290 965	150	123 051	—	27 200	444 241	Novara
134 530	615 745	36 500	47 403	3 000	15 701	726 658	Padova
—	1 277 466	10 320	175 080	72 465	—	1 535 331	Palermo
—	261 827	1 400	35 642	41 000	7 125	346 994	Parma
—	201 499	7 009	36 037	10 000	7 729	268 674	Pavia
157 000	298 149	2 073	55 319	20 000	53 151	430 429	Perugia
—	112 181	448	30 453	—	11 446	156 613	Pesaro
—	51 320	—	62 205	—	—	115 125	Pinerolo
1 950	93 710	4 670	32 000 <sup>30</sup>	—	9 000 <sup>31</sup>	145 775	Prato
—	48 734	—	11 142 <sup>33</sup>	—	—	59 876	Ragusa
—	262 832	—	8 541	—	26 537	297 910	Ravenna
26 792	249 407	6 691	34 630	—	850	291 578	Reggio Emilia
97 000	256 792	1 269	196 704	—	—	458 079	Rimini
452 347	4 199 768	31 975	601 790	1 654	647 257	5 580 900	Roma
60 900	105 944	1 165	270 999	—	5 263 <sup>34</sup>	383 371	Rovigo
—	96 555	—	8 700	—	—	110 380	Salerno
—	228 805	1 300	32 870	—	37 900	330 875	San Pier d' Arena
—	128 900 <sup>36</sup>	—	21 492 <sup>37</sup>	30 000	1 770	182 162	Sassari
6 500	236 566	2 400	116 728	—	23 090	385 184	Savona
—	118 085	—	30 518	—	—	149 002	Sestri Ponente
818	99 728	6 048	40 371	22 527	48 434	221 108	Siena
—	369 639	2 200	145 690	—	28 078	547 607	Spezia
—	58 470	72 619	—	—	—	133 489	Spoletto
—	124 041	6 955 <sup>38</sup>	113 549 <sup>39</sup>	—	17 275 <sup>40</sup>	263 820	Terni
668 400	3 685 450	2 700	1 237 090	73 900	126 520	5 181 960	Torino <sup>41</sup>
—	141 276	6 200	14 248	—	710	167 894	Treviso
6 710	233 755	1 925	30 812	—	11 637	279 129	Udine
10 982	827 269	235 420	80 945	14 745	82 962	1 297 500	Venezia
—	112 312	5 982	80 852	—	14 419	223 925	Vercelli
—	335 675	2 200	75 503	—	49 400	462 778	Verona
—	48 238	—	22 090 <sup>43</sup>	—	700 <sup>44</sup>	71 028	Viareggio
14 956	211 038	2 671	23 610	—	120 541	358 460	Vicenza
31 700 <sup>45</sup>	78 018	2 630	46 543	820	—	129 351	Viterbo

### Note alla Tabella n. 3.

<sup>1</sup> Nella spesa per l'istruzione elementare è compresa anche quella per le scuole elementari serali o festive per gli adulti. <sup>2</sup> Compresi gli assegni straordinari per incarichi speciali.

<sup>3</sup> La spesa serve per la costruzione di un edificio scolastico che costerà circa L. 350 000.

<sup>4</sup> Comprese le spese per le due scuole normali maschili e femminili e così pure il concorso di L. 3850 per la scuola industriale.

<sup>5</sup> Per la scuola mineraria. <sup>6</sup> Oltre al godimento di un vasto locale di proprietà comunale.

<sup>7</sup> Per le scuole professionali.

<sup>8</sup> Compresa L. 1930 per l'insegnamento primario nelle frazioni.

<sup>9</sup> Per le scuole normali femminili.

<sup>10</sup> Sussidio del Comune.

<sup>11</sup> Compreso L. 1201 per le scuole serali festive, L. 2656 come contributo del Comune per gli insegnanti elementari iscritti al Monte Pensioni, L. 466 per il mantenimento di scuole consortili rurali, e L. 1886 per costruzione di nuovi banchi per le scuole e per lavori fatti per tre nuove aule scolastiche.

<sup>12</sup> Per la scuola d'arti e mestieri e per la scuola di musica.

<sup>13</sup> Di cui L. 12 097 che rappresentano i  $\frac{1}{5}$  del concorso del Comune nel pagamento degli stipendi ai professori delle scuole tecniche. Le spese diverse come: illuminazione, legna, stampe, mobili ed altre per il mantenimento del Ginnasio e Liceo sono a carico dell'Azienda particolare Naldi, amministrata dal Comune il quale concorre annualmente al suo mantenimento pareggiando tutte le spese che si verificano in detta Azienda. Nel 1908 questo contributo è stato di L. 2673.53.

<sup>14</sup> Di cui L. 2500 per concorso al Ricreatorio laico ed educativo, L. 500 al Comitato agrario e L. 1000 per la cattedra ambulante di agricoltura. <sup>15</sup> Non comprese le spese per gli affitti.

<sup>16</sup> La scuola tecnica è governativa, ma il Comune concorre per  $\frac{2}{5}$  nella spesa del personale insegnante, e provvede a tutte le altre spese. Il Ginnasio e l'Istituto tecnico, comunali, sono nel 1908 istituiti per un solo corso ciascuno. <sup>17</sup> Comprese le spese d'affitto in L. 6766.

<sup>18</sup> Di cui L. 59 016 per la refezione scolastica; L. 5000 per provvista di libri e quaderni per gli alunni poveri; e L. 2000 per sussidio al patronato scolastico. <sup>19</sup> Erogate a favore della Società dei Ricreatori scolastici laici.

<sup>20</sup> Di cui L. 1200 per fitti della palestra ginnastica.

<sup>21</sup> Di cui L. 82 535 per quota corrisposta allo Stato per stipendi degli insegnanti e L. 7108 per fitti diversi.

<sup>22</sup> Di cui L. 8000 per quota pagata dal Comune allo Stato per stipendi agli insegnanti nella R. Scuola normale superiore femminile; L. 2300 per fitti; e L. 19726 per contributi pagati alle seguenti scuole: Scuola di arti e mestieri e R. Scuola femminile di S. Giulia.

<sup>23</sup> Di cui L. 15 090 per fitti di locali.

<sup>24</sup> Di cui L. 5000 per contributo per il ginnasio.

<sup>25</sup> La somma è repartita per le seguenti Scuole che sono a totale carico del Comune: Scuola di ginnastica, Scuola comunale di musica e Scuola d'arte applicata all'industria.

<sup>26</sup> Esistono 4 Asili Infantili, di cui due eretti in Enti morali, che si reggono con fondi propri.

<sup>27</sup> Di cui L. 5263 per la Scuola Serale di disegno e L. 4902 come concorso per la Scuola professionale.

<sup>28</sup> La cifra segnata è l'ammontare complessivo delle spese fatte dal Comune per tutte le scuole in genere.

<sup>29</sup> Sussidio del Comune agli Asili Infantili privati.

<sup>30</sup> Concorso al Collegio Convitto Cicognini.

<sup>31</sup> Concorso per spese per la R. Scuola professionale di Tessitoria e Tintoria.

<sup>32</sup> Compreso il concorso di L. 5000 per la spesa degli stipendi alle maestre mantenute nel Collegio di Maria.

<sup>33</sup> La spesa degli stipendi per gli insegnanti delle scuole secondarie è per la sola R. Scuola tecnica. Il Comune vi concorre con  $\frac{3}{5}$ .

<sup>34</sup> Compreso lo stipendio di un ufficiale d'ordine addetto alla Segreteria della Direzione didattica, la spesa per le scuole serali, L. 1600 per le scuole dei traomatosi e L. 2400 per supplenze.

<sup>35</sup> Oltre la spesa di L. 8805 per fitti reali, vi sono pure L. 4700 per fitti figurativi.

<sup>36</sup> Compresa la spesa per la Scuola serale popolare di disegno.

<sup>37</sup> Di cui L. 6555 per fitti figurativi. Riguardo agli stipendi dei professori, il Comune concorre per il solo periodo 1° Luglio al 30 Settembre 1908 con una somma pari alla metà di detti stipendi. Il concorso per effetto dell'art. 78 della Legge 10-11-07, n. 844 cessò dopo la suddetta epoca.

<sup>38</sup> Di cui L. 300 per la Palestra Ginnastica.

<sup>39</sup> Di cui L. 40 011 per concorsi allo Stato per l'Istituto Tecnico, Scuola Tecnica e Ginnasio, e L. 350 per contributo alla Scuola Normale preparatoria.

<sup>40</sup> Di cui L. 6075 per mantenimento del Convitto; L. 800 per la Biblioteca comunale, L. 210 per la Biblioteca circolante e L. 7500 per la Scuola professionale.

<sup>41</sup> Nell'istruzione elementare sono comprese le scuole serali, festive ed estive; nell'istruzione secondaria le scuole normali, commerciali medie, gli istituti femminili e l'Istituto professionale operaio, nell'Istituzioni diverse, la Biblioteca, la Stazione agraria, il Museo civico ed il Liceo musicale Verdi. <sup>42</sup> Contributo per le scuole elementari serali.

<sup>43</sup> Di cui L. 300 per contributo all'Istituto nautico e all'Istituto tecnico « F. Carrara » in Lucca.

<sup>44</sup> Di cui L. 650 per stipendio al maestro addetto alla Scuola di musica e L. 50 per contributo alla Cattedra ambulante di agricoltura in Lucca. <sup>45</sup> Spese per riparazioni di un edificio scolastico.

### Scuole elementari.

*Écoles primaires.*

TAB. N. 4.

**Alunni iscritti nel quadriennio scolastico 1905-06 / 1908-09.**

*Élèves inscrits de 1905-06 à 1908-09.*

CITTÀ <i>Villes</i>	Alunni iscritti <i>Élèves inscrits</i>				CITTÀ <i>Villes</i>	Alunni iscritti <i>Élèves inscrits</i>			
	1905-06	1906-07	1907-08	1908-09		1905-06	1906-07	1907-08	1908-09
Afragola.....	1 245	1 200	.	.	Milano.....	46 668	47 734	50 096	50 630
Alessandria...	8 774	8 660	8 817	8 760	Modena.....	6 243	6 736	6 509	.
Ancona.....	5 800	5 833	6 146	6 266	Monza.....	5 037	5 309	5 301	5 335
Andria.....	2 718	2 726	2 760	3 288	Napoli.....	30 991	31 281	31 848	.
Arezzo.....	3 382	3 657	3 504	4 134	Novara.....	5 078	5 123	5 287	5 463
Asti.....	4 263	4 484	4 433	4 712	Padova.....	7 792	8 239	8 261	8 253
Bari.....	6 768	6 958	6 790	7 333	Palermo.....	24 605	30 088	.	.
Belluno.....	.	.	2 976	3 009	Parma.....	3 791	3 997	3 943	3 983
Bergamo.....	3 354	3 597	3 775	3 935	Pavia.....	3 618	3 730	3 821	3 822
Biella.....	.	.	1 601	1 499	Perugia.....	4 813	4 891	5 293	.
Bologna.....	12 547	13 317	14 362	13 950	Pesaro.....	2 322	2 441	2 498	2 700
Brescia.....	6 270	6 409	6 659	6 793	Pinerolo.....	1 229	1 241	1 309	.
Brindisi.....	1 288	1 528	1 397	1 497	Prato.....	3 521	4 099	4 741	5 451
Busto Arsizio.	2 370	2 692	3 530	3 740	Ragusa.....	1 733	1 754	2 005	.
Cagliari.....	2 724	3 055	3 501	3 701	Ravenna.....	5 372	5 229	5 474	.
Caltagirone...	1 904	1 995	2 011	2 092	Reggio Emilia	.	.	7 394	7 513
Caltanissetta	2 975	2 949	3 511	3 534	Rimini.....	.	.	4 608	5 079
Castrogiovanni.	1 677	1 703	1 903	.	Roma.....	36 046	35 458	37 951	34 185
Catania.....	10 341	10 351	11 803	.	Rovigo.....	1 065	1 073	1 052	1 160
Cesena.....	3 600	3 719	3 998	4 380	Salerno.....	3 861	4 054	2 863	.
Chioggia.....	1 945	1 963	1 936	2 109	S. Pier d'Arena	3 687	3 715	4 052	4 280
Civitavecchia..	.	.	1 521	1 532	Sassari.....	3 065	3 159	3 339	3 408
Como.....	2 980	3 146	3 242	3 374	Savona.....	4 048	4 548	4 605	5 064
Cremona.....	3 730	3 752	4 034	4 083	Sestri Ponente.	2 225	2 351	2 349	2 427
Cuneo.....	2 952	3 020	3 050	3 078	Siena.....	2 186	2 202	2 314	2 357
Faenza.....	3 002	3 192	3 132	3 137	Spezia.....	.	.	7 875	7 774
Ferrara.....	8 222	8 126	8 767	.	Spoletto.....	1 990	2 037	1 980	2 047
Firenze.....	13 786	14 099	15 125	15 358	Terni.....	.	.	2 930	3 597
Genova.....	18 756	19 039	21 080	22 341	Torino.....	26 997	27 311	28 566	27 143
Grosseto.....	814	834	859	.	Treviso.....	3 562	3 594	3 818	3 838
Imola.....	3 215	3 338	3 316	3 578	Udine.....	3 838	3 981	4 197	4 529
Jesi.....	2 049	2 312	.	.	Venezia.....	10 976	11 405	11 331	11 757
Lecco.....	870	986	1 133	1 165	Vercelli.....	2 683	2 585	2 671	2 665
Livorno.....	7 162	7 511	7 878	8 771	Verona.....	5 908	5 944	6 110	6 166
Lodi.....	2 757	2 826	2 805	3 152	Viareggio....	1 949	1 933	2 213	2 194
Lucca.....	7 474	7 504	7 688	.	Vicenza.....	3 935	4 181	4 547	4 871
Mantova.....	2 736	2 699	2 689	2 839	Viterbo.....	1 261	1 225	1 437	1 289
Marsala.....	3 008	3 258	3 976	4 227					

### Scuole serali e festive nell'anno 1907-08.

TAB. N. 5.

*Écoles du soir et du dimanche dans l'année scolaire 1907-08.*

CITTÀ <i>Villes</i>	Mantenute o sussidiate dal Comune <i>Entretenuées ou subsidiées par la Municipalité</i>					Mantenute da istituzioni filantropiche <i>Entretenuées par d'autres institutions</i>				
	N.	Classi <i>Classes</i> N.	Alunni <i>Élèves</i>			N.	Classi <i>Classes</i> N.	Alunni <i>Élèves</i>		
			M. <i>Garçons</i>	F. <i>Filles</i>	Totale <i>Total</i>			M. <i>Garçons</i>	F. <i>Filles</i>	Totale <i>Total</i>
Alessandria.....	33	33	1122	—	1122	1 <sup>1</sup>	5	—	139	139
Ancona <sup>2</sup> .....	10	10	167	57	224	—	—	—	—	—
Andria.....	18	18	540	—	540	1	4	140	—	140
Arezzo.....	8	8	•	•	•	•	•	•	•	•
Asti.....	2	2	120	—	120	8 <sup>3</sup>	8	—	165	165
Bari.....	22	22	1280	—	1280	—	—	—	—	—
Belluno.....	10	10	211	149	360	—	—	—	—	—
Bergamo <sup>4</sup> .....	—	—	—	—	—	1	12	265	160	425
Biella.....	4	4	100	—	100	1	1	—	35	35
Bologna.....	30	63	1673	683	2356	—	—	—	—	—
Brescia.....	24	24	599	330	929	2	10	258	26	284
Busto Arsizio.....	2	10	260	230	490	—	—	—	—	—
Cagliari.....	8	8	272	202	474	—	—	—	—	—
Caltagirone.....	5	5	150	93	243	—	—	—	—	—
Caltanissetta.....	6	6	244	—	244	—	—	—	—	—
Castrogiovanni.....	3	3	—	58	58	—	—	—	—	—
Catania.....	28	32	1423	—	1423	—	—	—	—	—
Cesena.....	12	24	287	43	330	—	—	—	—	—
Chioggia.....	14	14	306	268	574	—	—	—	—	—
Como.....	—	—	—	—	—	7 <sup>5</sup>	46	739	477	1216
Cremona.....	3	17	231	307	538	—	—	—	—	—
Cuneo.....	34	34	295	225	520	—	—	—	—	—
Faenza.....	11	11	174	58	232	—	—	—	—	—
Ferrara.....	—	—	—	—	—	1 <sup>6</sup>	5	220	—	220
Firenze.....	1	5	•	•	194	7 <sup>7</sup>	132	•	•	2439
Genova.....	17	49	1964	—	1964	•	•	•	•	•
Grosseto.....	—	—	—	—	—	1 <sup>8</sup>	2	35	—	35
Imola.....	23	23	881	—	881	—	—	—	—	—
Lecco.....	1	5	198	—	198	—	—	—	—	—
Livorno.....	3	3	72	41	113	—	—	—	—	—
Lodi.....	2	17	324	360	684	—	—	—	—	—
Lucca.....	—	—	—	—	—	2	16	610	—	610

<sup>1</sup> Concorso del Comune L. 400 annue.      <sup>2</sup> Tutte le Scuole sono mantenute dal Governo.      <sup>3</sup> Concorso annuo del Comune di L. 250.      <sup>4</sup> Le Scuole sono state fondate dalla Società Industriale locale. — Il Comune concede l'uso delle aule e concorre con L. 500 per le spese d'illuminazione e riscaldamento.      <sup>5</sup> Concorso annuo del Comune L. 2175.      <sup>6</sup> Mantenuta dalla Congregazione di Carità.      <sup>7</sup> Di cui 6 Scuole sussidiate dal Comune con la somma complessiva di L. 800.      <sup>8</sup> Concorso annuo del Comune L. 250.

(Segue TAB. N. 5).

CITTÀ <i>Villes</i>	Mantenute o sussidiate dal Comune <i>Entretenués ou subsidées par la Municipalité</i>					Mantenute da istituzioni filantropiche <i>Entretenués par d'autres institutions</i>				
	N.	Classi <i>Classes</i> N.	Alunni <i>Élèves</i>			N.	Classi <i>Classes</i> N.	Alunni <i>Élèves</i>		
			M.	F.	Totale <i>Total</i>			M.	F.	Totale <i>Total</i>
Mantova.....	—	—	—	—	—	3	3	104	—	104
Marsala.....	27	27	615	145	760	—	—	—	—	—
Milano.....	72	406	9753	4723	14476	10	•	4595	1548	6143
Modena.....	—	—	—	—	—	1	8	297	90	387
Monza.....	•	•	471	650	1121	—	—	—	—	—
Napoli.....	10	15	1043	—	1043	—	—	—	—	—
Novara.....	1	2	80	—	80	1	5	226	—	226
Padova.....	12	12	570	—	570	—	—	—	—	—
Pavia.....	14	14	343	132	475	—	—	—	—	—
Perugia.....	5	5	227	—	227	—	—	—	—	—
Pesaro.....	15	13	330	67	397	—	—	—	—	—
Pinerolo.....	4	4	—	181	181	—	—	—	—	—
Prato.....	1	12	216	201	417	—	—	—	—	—
Ragusa.....	—	—	—	—	—	• <sup>1</sup>	2	119	—	119
Ravenna.....	4	4	139	—	139	—	—	—	—	—
Reggio Emilia.....	24	24	480	—	480	—	—	—	—	—
Rimini.....	7 <sup>2</sup>	7	94	102	196	—	—	—	—	—
Roma.....	22	98	2232	1576	3808	•	•	•	•	•
Rovigo.....	1	1	59	—	59	—	—	—	—	—
Salerno.....	5	5	148	96	244	—	—	—	—	—
S. Pier d'Arena.....	4	19	627	148	775	1	6	110	—	110
Sassari.....	8	8	536	—	536	—	—	—	—	—
Savona.....	2	11	330	69	399	—	—	—	—	—
Sestri Ponente.....	1	5	159	—	159	—	—	—	—	—
Siena.....	1	1	45	—	45	4	18	165	125	290
Spezia.....	11	11	605	—	605	—	—	—	—	—
Spoleto.....	9	9	189	—	189	—	—	—	—	—
Terni.....	1 <sup>3</sup>	2	99	—	99	—	—	—	—	—
Torino.....	81	237	5381	2300	7681	—	—	—	—	—
Treviso.....	8	16	194	—	194	—	—	—	—	—
Udine.....	3	3	116	80	196	—	—	—	—	—
Venezia.....	10	40	599	517	1116	—	—	—	—	—
Vercelli.....	1	1	34	—	34	1 <sup>4</sup>	10	246	165	411
Viareggio.....	2	2	48	—	48	—	—	—	—	—
Vicenza.....	1	2	101	—	101	2 <sup>5</sup>	3	60	91	151
Viterbo.....	6	10	401	201	602	1 <sup>6</sup>	3	45	—	45

<sup>1</sup> Scuole serali mantenute dal Ministero della Pubblica Istruzione per gli adulti analfabeti. <sup>2</sup> Di queste 5 sono mantenute dal Governo. <sup>3</sup> Il mantenimento è pure a carico di Istituzioni filantropiche. <sup>4</sup> Concorso annuo del Comune L. 2000. <sup>5</sup> Concorso annuo del Comune L. 100. <sup>6</sup> Concorso annuo del Comune L. 150 per la Scuola libera popolare.

## Istituzioni scolastiche di beneficenza. — Anno 1908.

TAB. N. 6.

*Institutions d'assistance scolaire. — 1908.*

CITTA Villes	Alunni che goderono <i>Élèves qui ont reçu</i>				Spesa fatta dal Comune per la refezione scolastica <i>Dépenses pour les cantines scolaires</i> lire	Funzionamento del servizio di refezione scolastica  <i>Fonctionnement du service des cantines scolaires</i>
	del materiale scolastico <i>le matériel scolaire</i>		della refezione scolastica <i>la distribution d'aliments</i>			
	N.	o/o degli iscritti <i>des inscrits</i>	N.	o/o degli iscritti <i>des inscrits</i>		
Alessandria...	3966	44.9	1184	13.4	9 770	La refezione scolastica ai soli alunni poveri della Scuole urbane. A tutti i servizi del Patronato scolastico sovrintende la Commissione di vigilanza sulle Scuole elementari. La refezione scolastica è distribuita durante i soli mesi di Dicembre, Gennaio, Febbraio, Marzo. Ogni razione del mezzogiorno è composta da un pane del peso di gr. 150 e saltuariamente di gr. 20 di salame crudo e cotto, e di gr. 30 di formaggio o di gr. 23 di cioccolato. A merenda, prima del dopo scuola un pane di gr. 80.
Ancona.....	—	—	605	9.8	7 500	Funzionò dalla metà di Gennaio a tutto Marzo per cura di un Comitato privato. Le razioni sono fredde. Furono pure distribuite n. 1038 paia di scarpe, n. 200 mantelli.
Andria.....	•	•	—	—	—	Non funzionò nel 1908. Il Comune spese L. 200 per provvista di libri e quaderni.
Arezzo.....	•	•	•	•	2 500	Funzionò per mezzo del Patronato scolastico sussidiato dal Comune per sei mesi. Minestra e pane.
Asti.....	•	•	•	•	2 000	Il servizio fu fatto da un Comitato. Le razioni sono composte di minestra, pane e companatico.
Bari.....	2250	33.1	2250	33.1	•	Il servizio fu fatto dal Comune e funzionò per 5 mesi. La razione si compone di pane e companatico.
Bergamo.....	2583	68.4	1320	39.4	10 000	Il servizio fu fatto da un Comitato e funzionò per 7 mesi. Furono distribuite n. 15276 razioni così composte: pane, salame, formaggio, cioccolata.
Bologna.....	6776	47.1	5931	41.6	98 487	Il servizio fu fatto dal Comune. Furono distribuite razioni 450876 di minestra e 246048 di refezione-fredda, formaggio, salame e tonno. Funzionò per 133 giorni.
Brescia.....	3958	59.4	3958	59.4	71 332	Il servizio fu fatto dal Comune per tutto l'anno scolastico. Razione di pane e minestra per 5 mesi; pane, salame, o formaggio o cioccolata per gli altri tre mesi. <sup>1</sup>
Brindisi.....	170	12.1	•	•	909	Funzionò per mezzo di un Comitato speciale. Furono distribuite n. 8005 razioni di pane con salame e con formaggio.
Busto Arzizio.	160	4.5	—	—	—	Non esiste.
Cagliari <sup>2</sup> .....	1406	40.1	1509	43.1	11 013	Fu provvista dal Comune per mezzo della Commissione Amministratrice del Patronato scolastico per 7 mesi. Si compose di gr. 100 di pane con formaggio o salame, o ricotta, o frutta secche.
Caltagirone...	30	1.4	400	19.8	1 999	Fu provvisto dal Comune per tutto l'anno scolastico. Le razioni distribuite furono 19915 e si composero di pane e companatico in estate e minestra nell'inverno.
Caltanissetta..	337	9.5	—	—	—	Non esiste.
Castrogiovanni...	350	18.3	215	11.2	650	Fu provvista dal Patronato scolastico. Le razioni si composero di pane (gr. 200), formaggio (gr. 20) o frutta.
Catania.....	1500	13.5	—	—	—	Non esiste.
Cesena.....	1032	25.8	1032	25.8	9 396	Funzionò per cura del Comune per 5 mesi. Le razioni si composero di un pane, minestra e carne.
Chioggia.....	1320	68.1	125	6.4	700	Funzionò per mezzo di un Comitato sovvenuto dal Comune. La razione si compone di minestra e pane o polenta, invece di minestra, con carne e pane.
Como.....	1919	59.1	1058	32.6	13 591	Funzionò per cura del Comune per 5 mesi. La razione si compone di gr. 125-140 di pane, salame gr. 25, formaggio gr. 25, cioccolata gr. 18-20.
Cremona.....	2054	50.9	2054	50.9	25 868	Funzionò per cura del Comune per 7 mesi. Furono distribuite n. 313154 razioni di pane, salame, formaggio, cioccolata, frutta.

<sup>1</sup> Costo medio di una razione: pane e minestra L. 0.095, pasta asciutta 0,133, formaggio 0.105, salame 0.119, cioccolata 0.108, latte 0.109.

<sup>2</sup> Compresa anche le scuole di tirocinio.

(Segue TAB. N. 6).

CITTÀ Villes	Alunni che goderono <i>Élèves qui ont reçu</i>				Spesa fatta dal Comune per la refezione scolastica <i>Dépenses pour les cantines scolaires</i> lire	Funzionamento del servizio di refezione scolastica  <i>Fonctionnement du service des cantines scolaires</i>
	del materiale scolastico <i>le matériel scolaire</i>		della refezione scolastica <i>la distribution d'aliments</i>			
	N.	% degli iscritti <i>des inscrits</i>	N.	% degli iscritti <i>des inscrits</i>		
Cuneo .....	750	24.5	300	9.8	.	Funzionò per cura del comune per 3 mesi. Furono distribuite n. 14288 razioni di pane e minestra.
Faenza .....	1462	46.6	929	29.6	6 513	Funzionò per cura del Comitato della Provvidenza scolastica sovvenuto dal Comune. Le razioni si composero di gr. 153 di pane, salumi gr. 37, formaggio gr. 29 e un $\frac{1}{8}$ di vino.
Ferrara .....	4897	55.8	4897	55.8	8 000	Funzionò per cura del Comitato Scuola e famiglia. Le razioni si composero di pane, formaggio, salame e tonno.
Firenze .....	9543	63.0	7305	48.2	121 194	Funzionò per cura del Comune per 9 mesi. Un Comitato municipale composto di 12 membri soprintende e invigila per il buon andamento dell'istituzione. Il numero delle razioni distribuite fu di 903 025: furono pure distribuite n. 3363 refezioni calde a pagamento. Le razioni si componevano di gr. 140 pane, e gr. 25 companatico (carne, affettato, burro e acciughe, formaggio). La refezione calda, istituita in via di esperimento fu limitata ad una sola scuola. Si compose oltre al pane, di pasta al sugo o minestra di magro o risotto o stufato con fagioli. La carne 3 volte la settimana. Furono pure distribuite n. 8770 razioni fredde agli alunni dei Ricreatori comunali.
Genova .....	.	.	9044	42.8	95 000	Funzionò per cura della Pia Opera Patronato scolastico A. Podestà durante l'anno scolastico. La razione era composta di minestra, o pane con salame o formaggio (calda e fredda a seconda della stagione).
Grosseto .....	348	40.5	—	—	—	Non esiste.
Imola .....	1417	42.7	1217	33.3	12 000	Funzionò per cura di un Ente autonomo sussidiato dal Comune e da altre Istituzioni per 83 giorni. Furono distribuite n. 88 961 razioni calde (minestra e pane): n. 48 313 razioni fredde (pane, cioccolata, salame, frutta, formaggio, ecc.).
Lecco .....	247	22.3	—	—	—	Non esiste.
Livorno .....	4345	55.1	3280	48.4	59 016	Funzionò per mezzo del Patronato scolastico a carico del Comune. Le razioni furono calde.
Lodi .....	1800	64.1	984	35.0	.	Funzionò per mezzo di due Patronati per 8 mesi. Le razioni si composero di pane e salame o cioccolata
Lucca .....	2291	31.1	—	—	—	Non esiste.
Mantova .....	1170	43.5	1275	47.4	10 750	Funzionò per mezzo del Comune per 5 mesi. La razione era composta di gr. 125 di pane, di formaggio gr. 20, o salame gr. 15, o coteghino gr. 18, o di una tavoletta di cioccolata. Le razioni distribuite furono 99 923.
Milano .....	18038	36.0	1	1	333 558	Funzionò per mezzo del Comune per 160 giorni. <b>Genere e quantitativo degli alimenti.</b> Pane: cl. 1 <sup>a</sup> , 2 <sup>a</sup> gr. 100 - cl. 3 <sup>a</sup> gr. 130 - cl. 4 <sup>a</sup> , 5 <sup>a</sup> , 6 <sup>a</sup> gr. 150.

QUANTITÀ E PESO DELLE RAZIONI

		Refezione fredda		Refezione speciale (a)			Refezione calda (b)		
		1.	4.	1.	4.	1.	4.	1.	4.
		2.3.	5.6.	2.3.	5.6.	2.3.	5.6.	2.3.	5.6.
		gr.	gr.	gr.	gr.	gr.	gr.	gr.	gr.
Lunedì	Gruyère <sup>1</sup>	25	35	Uova sode	1	1	Risotto <sup>3</sup>	300	355
Martedì	Manzo rist. <sup>2</sup>	40	50	Manzo in ristr. <sup>2</sup>	40	50	Manzo a lesso <sup>4</sup>	40	50
Mercoledì	Mortadella	25	35	Gruyère	25	35	Risotto	300	355
Venerdì	Cioccolato	18	22	Cioccolato	18	22	Pasta al sugo <sup>5</sup>	200	250
Sabato	Sal. <sup>1</sup> crudo	20	30	Arrostato di vitello	40	50	Ragoût <sup>5</sup>	40	50

(a) La refezione speciale viene distribuita nelle scuole miste di via Olocati e Castell'ardaro (granulosi e tiguori).

(b) La refezione calda viene distribuita nelle scuole maschili di via Anfoschi, Dal Verme, Quadronno, G. Romano, Settembrini e femminili di via G. Romano e Dal Verme.

1 Nel meal di Maggio e Giugno il formaggio viene sostituito dalle uova.  
2 Nei mesi di Maggio e Giugno la carne viene sostituita dal cioccolato.  
3 Senza pane.  
4 Con brodo e pane.  
5 Carne e patate con pane.

<sup>1</sup> Nelle classi inferiori il 32.63 %, nelle superiori il 24.80 %.



(Segue TAB. N. 6).

CITTÀ <i>Villes</i>	Alunni che godarono <i>Élèves qui ont reçu</i>				Spesa fatta dal Comune per la refezione scolastica <i>Dépenses pour les cantines scolaires</i> lire	Funzionamento del servizio di refezione scolastica  <i>Fonctionnement du service des cantines scolaires</i>
	del materiale scolastico <i>le matériel scolaire</i>		della refezione scolastica <i>la distribution d'aliments</i>			
	N.	% degli iscritti <i>des inscrits</i>	N.	% degli iscritti <i>des inscrits</i>		
Modena .....	.	.	.	.	10 000	Funzionò per mezzo del Patronato scolastico per 81 giorni. La razione si compone di minestra e un panino, od anche pane e salame o frutta.
Monza .....	609	11.4	.	.	.	Non si hanno notizie per il 1908.
Napoli .....	.	.	.	.	.	Funzionò per mezzo del Comune per 9 mesi.
Novara .....	2390	45.2	—	—	—	Non esiste.
Padova .....	6220	75.2	5382	65.1	72 000	Funzionò per cura del Comune per 6 mesi. La razione si compone di minestra gr. 300 e gr. 50 di pane, o gr. 200 pasta asciutta e 50 gr. di pane, o ragù di carne e fagioli gr. 50 e pane gr. 100. o insalata di fagioli con uova gr. 150 e gr. 100 di pane, a tonno all'olio gr. 25 e gr. 100 di pane, o un pezzo di cremo e 100 gr. di pane, o salame gr. 20 e 100 gr. di pane, o formaggio 25 gr. e 100 gr. di pane, o pasta dolce con crema gr. 120 senza pane.
Parma .....	2326	58.9	220	5.5	22 000	Funzionò per cura del Comune per mesi 6. La razione si compone di minestra asciutta o in brodo.
Pavia .....	1401	36.6	1349	35.3	13 402	Funzionò per cura del Comune dal 18 Novembre 1907 al 30 Giugno 1908. La razione fu di gr. 120 di pane giornalieri e 10 gr. di cioccolato al lunedì e venerdì, e gr. 20 di gruyère al martedì e sabato, e gr. 12 salame crudo al mercoledì.
Perugia .....	4000	75.5	723	13.6	6 000	Funzionò per cura della Cassa scolastica la quale spende ogni anno 11 mila lire. Le razioni erano composte di pane (120 gr.) con affettato o formaggio o frutta ecc. La Cassa scolastica, oltre la refezione scolastica, provvede libri e quaderni agli alunni poveri e mantiene l'Educatario Umberto I.
Pesaro .....	1165	46.6	192	7.6	5 680	Funzionò per cura del Patronato scolastico sussidiato dal Comune, da enti e da privati per 8 mesi. La razione fu di una minestra al giorno.
Pinerolo .....	250	19.0	242	18.4	.	Funzionò per cura del Patronato scolastico per 3 mesi. La refezione era composta di una sola razione.
Prato .....	800	16.8	.	.	4 000	Funzionò soltanto per gli alunni poveri degli Asili infantili, per cura di una speciale amministrazione della Cassa per la Refezione scolastica retta da una Commissione nominata dal Consiglio Comunale, sussidiata dal Comune con L. 4000 annue.
Ragusa .....	2005	100.0	.	.	500	Funzionò per cura di un Comitato sovvenzionato dal Comune. La razione si compone di solo pane fresco.
Ravenna .....	3357	61.3	3375	61.6	25 000	Funzionò per cura del Comune. Le razioni distribuite furono 173 408. La refezione consiste in formaggio (gr. 20), cioccolata (gr. 18), salumi (gr. 20), frutta (gr. 25), pane (gr. 130).
Reggio Emilia	2825	38.2	—	—	—	Non esiste.
Rimini .....	1605	34.8	1569	34.0	5 000	Funzionò per cura del Patronato scolastico col sussidio del Comune. Le razioni pane furono 46 657, minestra 17 538.
Roma .....	20000	52.6	9100	23.9	125 000	Funzionò per cura di Comitati ed Educatori sussidiati dal Comune per tutto l'anno scolastico. Le razioni calde furono 154 700.
Rovigo .....	663	62.9	503	47.7	3 500	Funzionò per cura del Comune per tutto l'anno scolastico. Le razioni consistono, in inverno, in minestra, in estate in un pane di 125 grammi.
S. Pier d'Arena	529	13.0	2072	51.1	34 000	Funzionò per cura del Comune. La razione consiste in minestra, pane e salati o formaggio. Razioni distribuite n. 379 685.

(Segue TAB. N. 6).

CITTÀ <i>Villes</i>	Alunni che goderon <i>Élèves qui ont reçu</i>				Spesa fatta dal Comune per la refezione scolastica <i>Dépenses pour les cantines scolaires</i> lire	Funzionamento del servizio di refezione scolastica  <i>Fonctionnement du service des cantines scolaires</i>
	del materiale scolastico <i>le matériel scolaire</i>		della refezione scolastica <i>la distribution d'aliments</i>			
	N.	% degli iscritti <i>des inscrits</i>	N.	% degli iscritti <i>des inscrits</i>		
Sassari .....	1371	41.0	1231	36.3	4 000	Funzionò per cura del Comune per 5 mesi. Le razioni distribuite furono 86 961 composte di solo pane di gr. 125.
Sestri Ponente...	815	34.6	•	—	22 000	Funzionò per cura del Comune per tutto l'anno scolastico. Le razioni furono calde.
Siena .....	600	25.9	300	12.9	1 500	Funzionò per cura del Patronato scolastico sussidiato per 4 mesi dal Comune. La razione era composta di gr. 120 pane, salame o cacio gr. 20, e una volta la settimana gr. 30 di carne arrosto. Furono distribuite anche 195 paia di scarpe e 94 mantelli.
Spoletto .....	•	—	•	—	1 500	Funzionò per cura del Comune e dell'apposita Associazione cittadina « G. Garibaldi. » La razione si compone in pane e minestra.
Terni .....	689	23.5	296	10.1	300	Funzionò per cura del Comune e furono distribuite n. 35 520 razioni di minestra.
Torino .....	14759	51.6	7806	27.3	98 000	Funzionò per mezzo del Patronato scolastico per tutto l'anno scolastico. Furono distribuite 667 304 razioni di minestra, 728 290 razioni di pane e 7423 di companatico.
Treviso .....	2852	74.6	1404	36.7	20 000	Funzionò per mezzo di un Comitato apposito per tutto l'anno scolastico. Le razioni erano composte di pane e minestra nell'inverno; formaggio, o frutta e pane nell'estate.
Udine .....	2346	55.6	1248	29.7	13 502	Funzionò per cura del Comune dal 18 Novembre 1907 all'8 Luglio 1908. Le razioni furono 143 080 composte di pane con formaggio o salame.
Venezia .....	8504	74.9	6005	52.9	57 623	Funzionò per cura del Comune.
Vercelli .....	1550	58.0	477	17.8	10 000	Funzionò per cura del Comune a mezzo del Patronato scolastico Umberto I per 64 giorni. Le razioni furono 23 631 di minestra. La refezione è gratuita e obbligatoria per tutti gli alunni.
Verona .....	4454	72.8	3767	61.6	47 020	Funzionò per cura del Comune per 6 mesi. Le razioni consistono in gr. 100.
Viareggio .....	268	12.1	—	—	—	Non esiste.
Vicenza .....	3169	69.6	1524	33.5	12 000	Funzionò per mezzo di un Comitato sussidiato dal Comune per 5 mesi. Le razioni si composero di 1/2 litro di minestra o pane con crema, frutta o salame.

### Istruzione privata nell'anno 1908-09.

Tab. N. 7. *Instruction primaire — Écoles privées — Année scolaire 1908-09.*

CITTÀ <i>Villes</i>	Scuole confessionali <i>Écoles confessionnelles</i>					Scuole laiche <i>Écoles laïques</i>				
	N.	Classi <i>Classes</i> N.	Alunni - <i>Élèves</i>			N.	Classi <i>Classes</i> N.	Alunni - <i>Élèves</i>		
			M. <i>Garçons</i>	F. <i>Filles</i>	Totale <i>Total</i>			M. <i>Garçons</i>	F. <i>Filles</i>	Totale <i>Total</i>
Andria .....	3	11	—	362	362	—	—	—	—	—
Asti .....	8	18	75	43	118	23	49	97	118	215
Bologna .....	19	87	736	1198	1934	107	193	2496	2278	4774
Brescia .....	11	44	97	653	750	9	32	77	232	309
Busto Arsizio .....	1	5	—	250	250	—	—	—	—	—
Caltagirone .....	—	—	—	—	—	3	3	—	84	84
Catania .....	—	—	—	—	—	8	36	436	539	975
Cesena .....	2	7	—	69	69	1	2	34	16	50
Cremona .....	•	9	10	324	334	•	8	59	41	100
Cuneo .....	1	4	—	23	23	—	—	—	—	—
Faenza .....	7	25	10	286	296	5	17	3	86	89
Firenze .....	43	•	1108	2126	3234	77	•	2009	2426	4435
Lecco .....	6	14	112	218	330	—	—	—	—	—
Livorno .....	12	60	780	800	1580	91	•	692	754	1446
Lodi .....	2	9	109	85	194	1	5	40	—	40
Lucca .....	4	23	—	308	308	9	22	178	92	270
Marsala .....	11	•	—	65	65	—	—	—	—	—
Milano <sup>1</sup> .....	—	—	—	—	—	—	—	—	—	—
Modena .....	•	9	107	435	542	•	11	321	288	609
Monza .....	2	15	350	420	770	2	7	69	—	69
Padova .....	9	38	—	550	550	14	62	232	310	542
Parma .....	5	23	277	301	578	4	28	70	696	763
Pesaro .....	2	7	—	65	65	7	7	28	52	80
Ravenna .....	—	—	—	—	—	11	22	36	124	160
Rimini .....	3	15	—	86	86	2	11	—	107	107
Roma .....	107	513	3449	9023	12472	27	121	2255	326	2581
Rovigo .....	4	10	92	149	241	4	6	18	23	41
S. Pier d'Arena .....	4	17	•	256	256	4	14	86	49	135
Siena .....	5	13	70	155	225	9	26	150	120	270
Spoletto .....	1	5	—	87	87	—	—	—	—	—
Terni .....	1	8	—	170	170	2	4	38	64	102
Torino <sup>2</sup> .....	39	•	1281	1674	2955	51	•	585	823	1408
Udine .....	5	27	53	96	149	5	19	18	100	118
Vercelli .....	•	•	321	275	598	11	•	133	246	379
Verona .....	16	50	90	950	1040	10	22	240	100	340
Vicenza .....	8	49	511	595	1106	2	13	185	—	185

<sup>1</sup> Manca la indicazione per il 1908-09. Nell'anno precedente gli iscritti salivano a 3289.

<sup>2</sup> Il Municipio non ha ingerenza nelle numerose scuole private cittadine e manca al riguardo di notizie precise. Le cifre riportate si approssimano alla realtà, perchè desunte dai risultati del censimento scolastico, ripartite a calcolo secondo la cognizione che il Comune ha delle varie scuole.

---

IX.

**Biblioteche e Musei**  
**Teatri, Orchestre e Bande musicali**

---

La tabella n. 1, *Biblioteche e Musei comunali*, raccoglie le notizie pervenute da 86 Comuni: non sempre si hanno peraltro dati sul movimento dei visitatori e lettori e sui relativi introiti.

La maggior parte di tali istituzioni si trova nelle Città dell'Italia superiore e centrale, esse scarseggiano invece nella meridionale.

A complemento delle notizie contenute in questa tabella si raccolgono nelle tabelle n. 2 e n. 3, cortesemente fornite dal Ministero della Pubblica Istruzione, i dati sul movimento dei visitatori e lettori nei Musei e nelle Gallerie e Biblioteche di proprietà dello Stato.

Un numero ragguardevole di città contribuisce alle spese per *spettacoli teatrali* o mantiene a proprie spese *orchestre e bande comunali* (tab. n. 4).

Per importanza di contributi per spettacoli si distinguono Bologna, Milano, Napoli, Palermo, Roma: spendono somme ragguardevoli per orchestre e bande Cagliari, Catania, Milano, Napoli, Palermo, Roma, Torino, Venezia.

---

**Biblioteche e Musei Comunali.**  
*Bibliothèques et Collections municipales.*

TAB. N. 1.

**Personale addetto — Frequenza — Entrate e spese nell'anno 1908.**

*Personnel — Fréquence — Recettes et dépenses en 1908.*

CITTÀ <i>Villes</i>	Nome della istituzione <i>Désignation de l'Institution</i>	Personale <i>Personnel</i>		Visitatori o lettori Opere in lettura <i>Entrées - Lecteurs Ouvrages prêtés</i>	Entrate <i>Recettes</i> lire	Spese <i>Dépenses</i>		
		di concetto <i>directif</i>	di servizio <i>de service</i>			per per- sonale appoin- tements lire	diverse <i>autres</i> lire	Totale <i>Total</i> lire
Alessandria.....	Bibliot. comunale	1	3	12226 lettori	3 000	5 550	3 000	8 550
»	Museo e Pinacot.	1	1	—	530	800	530	1 330
Ancona.....	Bibliot. comunale	3	1	5923 lettori - opere date 562	—	3 256	1 968	5 224
»	Bibl. Leoni Levi	—	—	275 lettori - opere date 183	400	—	400	400
»	Pinac. comunale	—	1	—	—	600	119	719
Andria <sup>1</sup> .....	—	—	—	—	—	—	—	—
Asti.....	Biblioteca civica Vittorio Alfieri	1	1	15070 lettori (nel biennio 1907-08)	2 000	1 200	800	2 000
Bari.....	Bibl. consorziale Sagarriga Vi- sconti-Volpi	3	1	10990 lettori - opere 18320	12 123 <sup>2</sup>	6 160	5 963	12 123
Barletta.....	Bibliot. comunale	1	—	•	—	1 200	—	1 200
Benevento <sup>1</sup> .....	—	—	—	—	—	—	—	—
Bergamo.....	Biblioteca civica	1	2	lettori 2964	7 000	5 710	3 390	8 800
Biella.....	Biblioteca civica	•	•	opere 5221	•	•	•	700
Bologna.....	Bibliot. comunale	12	6	37929 lettori - 43877 opere	47 571	25 797	21 774	47 571
»	Bibliot. del Liceo Musicale	2	—	560 lettori - 785 op.	•	(a carico del Com.)		
»	Museo civico	5	8	337 visitatori gratis e 2451 a pagamento	21 166	12 280	6 435	18 715
Brescia.....	Bibl. civica que- riniana	5	1	lettori 13695	—	9 800	—	9 800
»	Museo Romano	1	2	visitatori 1576	1 576	3 600	—	3 600
»	Museo Medioev.	1	1	visitatori 927	927	2 800	—	2 800
»	Pinacot. Tosio e Pinacot. Mar- tinengo	•	•	•	•	•	•	•
»	Soc. buona let- tura	•	•	5180 lettori	•	•	•	•
»	Istituto sociale d'istruzione	•	•	2790 lettori	•	•	•	•
Brindisi <sup>3</sup> .....	—	—	—	—	—	—	—	—
Busto Arsizio <sup>1</sup> ...	—	—	—	—	—	—	—	—
Cagliari.....	Bibliot. comunale	•	•	•	•	•	•	•
Caltagirone.....	Bibl. comunale <sup>4</sup>	—	—	—	—	—	—	—
Caltanissetta.....	Bibl. com. Lucia- no Scaraballi	2	2	5132 lettori - 7300 opere	800	5 180	—	5 180

<sup>1</sup> Non esistono né Biblioteche né Musei comunali.

<sup>2</sup> Di cui L. 723 patrimoniali, L. 3800 concorso comunale, L. 7600 concorso Provinciale.

<sup>3</sup> Esiste solo una Biblioteca di patrimonio ecclesiastico, denominata De Leo e aperta al pubblico in determinate ore.

<sup>4</sup> La Biblioteca comunale, interessantissima sotto ogni rapporto, fu distrutta da un'incendio nel 1901. Fu ricostruita e verrà riaperta al pubblico nel 1909.

(Segue TAB. N. 1).

CITTA <i>Villes</i>	Nome della istituzione <i>Désignation de l'Institution</i>	Personale <i>Personnel</i>		Visitatori o lettori Opere in lettura <i>Entrées - Lecteurs Ouvrages prêtés</i>	Entrate <i>Recettes</i>  lire	Spese <i>Dépenses</i>		
		di concetto <i>directif</i>	di servizio <i>de service</i>			per per- sonale appoin- tements lire	diverse <i>autres</i> lire	Totale <i>Total</i> lire
Castell. di Stabia.	Bibl. com. Gaetano Filangieri	1	1	.	.	.	.	.
Castelvetrano ...	Bibliot. comunale	1	1	.	.	.	.	.
Castrogiovanni....	Bibliot. comunale	1	—	2460 lettori - 850 op.	1 600	800	800	1 600
Catania .....	Bibliot. comunale	1	1	.	—	.	.	.
»	Museo comunale	.	.	.	.	.	.	.
Catanzaro.....	Bibliot. comunale	2	1	5183 lettori - 6935 op.	4 000	2 980	1 020	4 000
Cerignola.....	Bibliot. comunale	2	1	.	—	.	.	.
»	Bibl. Malatestiana							
Cesena.....	Bibliot. comunale	2	1	6852 lettori - 8410 op.	6 182	3 112	3 070	6 182
»	Biblioteca Malatestiana							
Chieti <sup>1</sup> .....	—	—	—	—	—	—	—	—
Chioggia.....	Bibliot. comunale	1	1	3100 lettori	600	460	200	660
Civitavecchia....	Biblioteca civica	1	1	.	500	240	200	460
Como.....	Bibliot. comunale	2	1	4046 lettori	6 127	3 800	2 326	6 126
Cosenza.....	Biblioteca civica	2	1	.	—	.	.	.
Cremona.....	Museo civico	.	1	.	1 974	1 700	1 544	3 244
Cuneo.....	Bibliot. comunale	1	—	.	.	.	.	.
Faenza.....	Bibliot. comunale	1	1	3000 lettori	—	2 232	2 053	4 285
»	Museo e Pinacoteca comunale	1	1	500 visitatori gratis 300 a pagamento	268	1 510	1 080	2 598
Ferrara.....	Bibliot. comunale	4	1	molti lett. - 11020 op.	—	8 956	6 525	15 481
»	Pinacoteca	1	1	.	.	.	.	.
»	Museo Risorg.	.	.	.	.	.	.	.
»	Museo Numism.	1	1	.	.	.	.	.
Firenze <sup>2</sup> .....	Bibliot. comunale <sup>3</sup>	1	—	non è aperta al publ.	—	5 030	600	5 630
Forlì.....	Biblioteca Saffi	2	1	.	—	.	.	.
Genova.....	Bibl. com. Beriana	10	4	95208 lett. - 164626 op.	47 029	30 900	16 129	47 029
»	Museo Palazzo Bianco	.	.	.	.	.	.	.
»	Museo civico di Storia Naturale	.	.	.	32 930	12 990	19 940	32 930
»	Museo Pedagogico scolastico	1	1	2756 lettori - 10022 op.	2 000	1 500	2 000	3 500
Grosseto.....	Biblioteca Cheliana comunale	1	1	1229 lettori - 1801 op.	696	1 100	670	1 770
»	Museo comunale	—	—	227 visitatori	—	.	.	.
Imola.....	Bibliot. comunale	1	2	4287 lettori - 5200 op.	709	3 508	1 200	4 780
»	Museo comunale	1	2	aperto al pubblico la 1 <sup>a</sup> domenica di ogni mese	—	—	—	—

<sup>1</sup> Esiste una Biblioteca comunale che si è pensato di fondere con la Biblioteca Provinciale.

<sup>2</sup> I quartieri monumentali di Palazzo Vecchio furono riordinati nell'anno 1909. In questo anno venne in proprietà del Comune anche il Museo Stibbert (collezione di armi, armature ecc.).

<sup>3</sup> Più una collezione di opere statistiche e amministrative presso l'Ufficio comunale di Statistica.

(Segue TAB. N. 1).

CITTÀ <i>Villes</i>	Nome della istituzione <i>Désignation de l'Institution</i>	Personale <i>Personnel</i>		Visitatori o lettori Opere in lettura <i>Entrées - Lecteurs Ouvrages prêtés</i>	Entrate <i>Recettes</i>  lire	Spese <i>Dépenses</i>		
		di concetto <i>directif</i>	di servizio <i>de service</i>			per per- sonale appoin- tements lire	diverse <i>autres</i> lire	Totale <i>Total</i> lire
<b>Imola</b> .....	Archivio Storico	•	•	aperto nelle ore in cui funziona la Bibl.	•	•	•	•
»	Biblioteca Ponti	•	•	prestito lunedì e giovedì	800	—	800	800
<b>Jesi</b> .....	Bibliot. comunale	1	1	•	—	•	•	•
<b>Lecce</b> .....	Museo civico	—	1	•	—	•	•	•
<b>Lecco</b> .....	Bibliot. comunale	1	1	135 lettori - 3532 op.	261	300	200	500
»	Museo comunale	1	1	300 visitatori gratis	250	250	250	500
<b>Legnano</b> <sup>1</sup> .....	—	—	—	—	—	—	—	—
<b>Licata</b> .....	Bibliot. comunale	2	1	•	—	•	•	•
<b>Livorno</b> .....	Biblioteca Labronica comunale	3	1	19234 opere	2 100	—	—	—
»	Museo comunale	•	•	visitatori 51	•	•	•	•
<b>Lodi</b> .....	Bibliot. comunale	1	1	1700 lettori	1 560	1 000	—	1 000
»	Museo comunale	1	1	560 visitatori	100	100	—	100
<b>Lucca</b> .....	Pinac. comunale	1	2	visitatori 1107 - 317 a pag. <sup>to</sup> 790 gratis	158	2 018	1 275	3 293
<b>Macerata</b> .....	Bibliot. comunale	•	•	•	•	•	•	•
<b>Mantova</b> .....	Bibliot. comunale	3	2	5212 lettori - 6723 op.	3 000	7 130	3 000	10 130
»	Museo civico	1	1	332 visitatori	•	•	•	•
»	Museo statuario	1	1	322 visitatori	•	•	•	•
»	Museo Egiziano	1	1	•	•	•	•	•
»	Museo del Risorg.	1	1	•	•	•	•	•
<b>Marsala</b> .....	Bibliot. comunale « Struppa »	2	1	6282 lettori	—	2 700	700	3 400
<b>Milano</b> .....	Museo di Storia Naturale	10	8	visitatori gratis 9153 a pag. <sup>to</sup> 3420	12 187	31 120	12 150	43 270
»	Museo artistico ed archeologico	4	30	12844 visitatori a pagamento	28 127	60 000	4 700	91 983
»	Galleria d'arte moderna							
»	Museo del Risorgimento Nazion.							
»	Biblioteca circolante municip.							
»	Stazione di Biologia (acquario)							
<b>Modena</b> .....	Bibliot. comunale Poletti	2	1	volumi 2932	3 653	2 196	1 457	3 653
»	Museo civico	1	2	222 visitatori a pag. <sup>to</sup> - oltre 10000 gratis	811	1 300	460	1 760
»	Museo del Risorg.	1	2	—	400	—	132	132
»	Galleria Poletti	•	•	•	•	•	•	•
<b>Monza</b> .....	Bibliot. circolante	•	•	•	•	•	•	•
<b>Napoli</b> .....	Bibliot. comunale Cuomo	1	1	1000 lettori - 5500 op.	—	4 000	—	4 000

<sup>1</sup> Non vi sono né Biblioteche né Musei.

CITTA <i>Villes</i>	Nome della istituzione <i>Désignation de l'Institution</i>	Personale <i>Personnel</i>		Visitatori o lettori Opere in lettura <i>Entrées - Lecteurs Ouvrages prêtés</i>	Entrate <i>Recettes</i>  lire	Spese <i>Dépenses</i>		
		di concetto <i>directif</i>	di servizio <i>de service</i>			per per- sonale <i>appoin- tements</i> lire	diverse <i>autres</i> lire	Totale <i>Total</i> lire
Novara .....	Bibl. riunite Ne- groni e civica	1	2	—	•	•	•	•
»	Museo civico				•	—	•	•
Padova .....	Bibliot. comunale	8	4	2806 lettori - 4923 op.	7 551	27 030	6 283	33 313
»	Bibliot. Popolare P. Brenta	•	•	•	•	•	•	•
»	Bibl. Pedagogica	—	—	—	—	—	—	—
»	Museo civico	—	—	•	—	—	—	—
Palermo .....	Bibliot. comunale	—	—	•	•	•	•	•
Parma <sup>1</sup> .....	—	—	—	—	—	—	—	—
Pavia .....	Museo di Storia Naturale	•	•	•	•	•	•	•
»	Museo civico del Risorgimento	•	•	•	•	•	•	•
Perugia .....	Bibliot. comunale	2	1	lettori 6553	—	5 025	7 397	12 422
»	Pinac. comunale	—	—	—	—	—	—	—
Pesaro .....	Bibl. Oliveriana	2	—	180 lettori - 640 op.	2 265	1 030	1 088	2 118
»	Museo Oliveriano	1	1	627 visitatori gratis	—	—	—	—
Pinerolo .....	Biblioteca Muni- cipale Alliandi	2	—	5596 lettori - 5846 op.	•	•	•	•
»	Museo civico	•	•	•	•	•	•	•
Prato .....	Pinac. comunale	—	3	303 visitatori a pag. <sup>to</sup> - 500 gratis	120	120	140	260
Ragusa <sup>1</sup> .....	—	—	—	—	—	—	—	—
Ravenna .....	Bibliot. comunale Classense	1	3	509 lettori - 3710 op.	2 000	3 360	2 000	5 560
Reggio Emilia <sup>2</sup> ..	Bibliot. comunale	3	1	4577 lettori - 4843 op.	—	5 495	4 749	10 244
Rimini .....	Bibliot. comunale Gambalunga	2	1	4600 lettori	—	•	1 050	•
»	Museo Archeol.	—	—	200 visitatori gratis	—	•	•	•
Roma .....	Bibl. Capitolina	1	1	3 <sup>3</sup>	—	2 600	1 440	4 040
»	Biblioteca Vico	1	1	3	—	2 600	1 900	4 500
»	Biblioteca Sarti	1	1	3	—	2 600	1 900	4 500
»	Pinacoteca Pro- tomoteca	•	•	•	•	•	•	•
»	Palazzo dei Musei	•	•	38 o 39 visitatori a pagamento	38 039	30 280	14 900	45 180
»	Tabularium	•	•	•	•	•	•	•
»	Antiquarium	•	•	372 visitatori a pag. <sup>to</sup>	186	•	•	•
»	Museo Tassiano	•	•	2109 » »	527	•	•	•
Rovigo .....	Accademia dei Concordi	1	1	2000 lettori circa	600	3 130	—	3 130
»	Pinac. comunale	•	•	•	•	•	•	•

<sup>1</sup> Non vi sono nè Biblioteche nè Musei.<sup>2</sup> È stata istituita una Biblioteca Civica Popolare che funzionerà coi primi del 1909. Il Comune ha assegnato L. 1500 per acquisto di libri.<sup>3</sup> Non aperte al pubblico e servono per uso interno degli Uffici comunali. Solo per speciale autorizzazione vi può essere ammesso qualche lettore.



(Segue TAB. N. 1).

CITTÀ <i>Villes</i>	Nome della istituzione <i>Désignation de l'Institution</i>	Personale <i>Personnel</i>		Visitatori o lettori Opere in lettura <i>Entrées - Lecteurs Ouvrages prêtés</i>	Entrate <i>Recettes</i>  lire	Spese <i>Dépenses</i>		
		di concetto <i>directif</i>	di servizio <i>de service</i>			per per- sonale appoin- tements lire	diverse <i>autres</i> lire	Totale <i>Total</i> lire
Salerno <sup>1</sup> .....	—	—	—	—	—	—	—	—
S. Pier d'Arena..	Bibliot. comunale	1	1	2960 lettori - 3105 op.	2 000	368	1 632	2 000
San Remo.....	Bibliot. comunale	•	•	•	•	•	•	•
San Severo.....	Bibliot. comunale « A Minuziano »	1	—	•	—	•	•	•
Sassari.....	Bibliot. comunale	•	•	•	•	•	•	•
»	Pinac. comunale	•	•	•	•	•	•	•
Savona.....	Bibliot. comunale	1	2	4214 lettori - 4527 op.	—	4 100	1 950	6 050
»	Museo e Pinac.	1	1	•	•	1 100	1 140	2 240
Sestri Ponente..	Bibliot. comunale	1	1	3995 lettori - 800 op.	—	631	1 310	1 941
Siena.....	Bibliot. comunale	5	1	160 visitatori - 6836 lettori - 8609 opere	16 150	11 037	5 093	16 150
Spezia.....	Bibliot. comunale	1	3	12845 lettori	3 000	4 800	3 000	7 800
»	Museo civico	2	2	1285 visitatori	600	3 578	60	4 178
Spoleto.....	Bibliot. comunale « G. Carducci »	1	2	7113 lettori - 3498 op.	1 500	480	1 020	1 500
Terni.....	Bibliot. e Pinac. comunale	1	1	2076 lettori - 2628 op. consultate	2 700	1 900	800	2 700
Torino.....	Bibliot. comunale	7	5	125562 lett. - 154992 opere	44 416	26 216	18 200	44 416
»	Museo civico	•	•	•	•	•	•	•
Treviso.....	Bibliot. comunale	1	1	1219 lettori - 2138 op.	—	•	•	•
»	Museo Trevigiano	1	1	•	2 300	400	1 900	2 300
Udine.....	Bibliot. comunale	•	•	•	•	•	•	•
»	Museo Friulano	•	•	•	•	•	•	•
Venezia.....	Museo civico e Raccolta Carrer con annessa Bi- blioteca	5	9	10204 visitatori a pa- gamento	10 203	27 979	34 508	61 037
»	Bibl. comunale <sup>2</sup>	—	—	—	—	—	—	—
»	Galleria interna- zionale d'Arte Moderna	1	4	visitatori a pag. <sup>to</sup> 2900 - gratis 4000	3 941	5 147	4 715	9 862
Vercelli.....	Museo Lapidario Bruzza	•	•	•	•	•	•	•
»	Biblioteca civica	2	1	5003 lettori - 5943 op.	—	3 630	1 794	5 424
Verona.....	Bibliot. comunale	8	3	17312 lettori - 21878 opere	6 000	18 450	6 000	24 450
»	Museo civico	3	2	visitatori a pag. <sup>to</sup> 3051 - gratis 15942	10 000	9 400	15 500	24 900
Viareggio.....	Bibl. comunale <sup>3</sup>	—	—	—	—	—	—	—
Vicenza.....	Bibliot. comunale	2	4	•	—	11 000	—	11 000
Viterbo.....	Bibliot. comunale	1	1	3738 lettori - 4063 op.	2 500	1 600	900	2 500

<sup>1</sup> Non vi sono né Biblioteche né Musei.

<sup>2</sup> È ad uso dell'Amministrazione Comunale.

<sup>3</sup> Per uso degli alunni della locale Scuola tecnica.

**Musei e Gallerie di proprietà dello Stato.<sup>1</sup>**

*Musées et Collections d'Art de l'État.*

**Frequenza dei visitatori negli anni 1907-08 e 1908-09.**

TAB. N. 2.

*Mouvement des entrées en 1907/08 e 1908/09.*

CITTÀ <i>Villes</i>	Denominazione dell'Istituto  <i>Désignation des Instituts</i>	Numero dei biglietti esitati negli esercizi <i>Billets vendus dans les exercices</i>						Introiti <i>Recettes</i>	
		1907-908			1908-909			1907-908	1908-909
		adulti <i>adultes</i>	ragazzi <i>enfants</i>	gratuiti <i>gratuits</i>	adulti <i>adultes</i>	ragazzi <i>enfants</i>	gratuiti <i>gratuits</i>		
Bologna	Pinacoteca	6 387	34	437	6 436	48	338	6 404.—	6 460.—
Ercolano	Scavi	870	12	105	780	11	88	1 746.—	1 565.50
Firenze	Affresco del Perugino	3 707	—	304	3 469	—	299	926.75	867.25
id.	Cappelle Medicee	30 172	213	3 055	32 008	229	3 774	30 278.50	32 122.50
id.	Cenac. di Andrea del Sarto	1 428	—	104	1 428	—	137	357.—	357.—
id.	Cenacolo di Fuligno	905	—	285	960	—	353	452.50	480.—
id.	Cenacolo del Ghirlandaio	759	—	150	788	—	153	189.75	197.—
id.	Cenacolo di S. Apollonia	1 328	—	328	1 280	—	319	332.—	320.—
id.	Chiostro dello Scalzo	455	—	163	373	—	208	113.75	93.25
id.	Galleria antica e moderna	27 592	204	7 071	26 729	173	6 844	27 694.—	26 815.50
id.	Galleria Palatina	55 332	426	19 041	54 546	396	20 824	55 545.—	54 743.—
id.	Galleria degli Uffizi	76 409	604	30 261	74 846	543	33 333	76 711.—	75 117.50
id.	Museo Arch. e Gall. Arazzi	4 394	117	3 172	4 378	108	3 009	4 452.50	4 432.—
id.	Museo Nazionale	27 598	254	5 087	26 610	239	6 154	27 725.—	26 729.50
id.	Museo di S. Marco	22 353	125	3 539	21 711	179	3 368	22 415.50	21 800.50
Milano	Cenac. di Leonardo da Vinci	30 397	209	594	26 967	231	662	30 501.50	27 082.50
id.	Pinacoteca di Brera	32 195	393	1 666	32 804	448	1 802	32 391.50	33 028.—
Modena	Gall. e Medagliere Estense	489	12	67	422	8	44	495.—	426.—
Monreale	Chiostro di S. Maria Nuova	10 788	55	113	5 463	92	593	9 407.75	5 509.—
Napoli	Museo Nazionale	63 875	579	9 540	58 373	546	10 861	64 164.50	58 646.—
id.	Museo di S. Martino	19 367	324	2 254	17 746	308	2 039	19 529.—	17 900.—
Palermo	Chiesa di S. M. Ammiraglio	2 681	16	314	1 284	11	306	2 689.—	1 289.50
id.	Museo Nazionale	4 179	68	906	2 143	45	803	4 213.—	2 165.50
Parma	Museo d'Antichità	982	11	60	890	11	43	987.50	895.50
id.	Pinacoteca	1 721	13	95	1 703	13	69	1 727.50	1 709.50
Pavia	Certosa	12 663	295	185	13 527	322	272	12 810.50	13 688.—
Perugia	Ipogeo dei volunni	2 802	50	69	2 358	54	70	2 827.—	2 385.—
Pesto	Tempii	3 636	10	183	2 770	4	182	3 645.—	2 772.—
Pompei	Scavi	64 900	—	10 631	62 856	809	8 207	163 197.50	158 151.25
id.	Anfiteatro	4 825	10	—	2 758	117	—	2 415.—	1 408.25
Pozzuoli	Anfiteatro	2 508	28	79	1 969	15	81	2 522.—	1 976.50
Roma	Anfiteatro Flavio	10 104	158	914	10 573	107	899	5 091.50	5 313.25
id.	Castel Sant'Angelo	14 625	139	3 379	13 901	154	5 040	14 694.50	13 978.—
id.	Foro Romano	29 797	239	5 142	34 345	305	6 602	29 916.50	34 497.50
id.	Gall. Nazionale arte antica	6 829	49	1 812	6 763	48	1 505	6 853.50	6 787.—
id.	Galleria arte moderna	5 182	13	2 896	5 231	25	2 612	5 188.50	5 243.50
id.	Museo e Galleria Borghese	26 262	125	4 755	26 907	123	5 295	26 324.50	26 968.50
id.	Museo Naz. Terme Diocl.	19 248	99	3 801	18 405	101	2 848	19 297.50	18 455.50
id.	Musei Preist. Etnog. Kirck.	2 276	35	1 028	2 267	33	638	2 293.50	2 283.50
id.	Museo Naz. a Villa Giulia	1 069	1	362	1 155	5	474	1 069.50	1 157.50
id.	Palatino	28 336	90	5 269	28 611	213	5 931	28 381.—	28 717.50
id.	Terme di Caracalla	16 786	83	1 226	16 874	84	1 431	16 827.50	16 916.—
S. M. Capua Vetere.	Anfiteatro Campano	114	14	10	142	2	27	121.—	143.—
Siracusa	Museo Archeologico	3 277	33	130	1 468	11	76	3 293.50	1 573.50
Tivoli	Villa Adriana	12 206	29	610	11 933	44	774	12 220.50	11 955.—
Torino	Museo di antichità	1 149	74	204	2 710	151	284	1 186.—	2 785.50
id.	Pinacoteca	3 070	73	451	2 905	58	363	3 106.50	2 934.—
Urbino	Palazzo Ducale	741	24	173	852	12	467	753.—	858.—
Venezia	Gallerie	45 435	589	4 392	45 923	466	4 556	45 729.50	46 156.—
id.	Palazzo Ducale	96 876	939	7 428	154 209	300	6 854	116 814.60	131 970.05

<sup>1</sup> Tabella fornita cortesemente dal Ministero della Pubblica Istruzione.

**Biblioteche governative. — Anno 1906-07-08.**<sup>1</sup>

*Bibliothèques nationales.*

TAB. N. 3.

CITTÀ <i>Villes</i>	Denominazione della Biblioteca  <i>Désignation des Bibliothèques</i>	Anno 1906			Anno 1907			Anno 1908		
		Giorni di apertura <i>Jours d'ouverture</i>	Opere <i>Ouvrages</i>	Lettori <i>Lecteurs</i>	Giorni di apertura <i>Jours d'ouverture</i>	Opere <i>Ouvrages</i>	Lettori <i>Lecteurs</i>	Giorni di apertura <i>Jours d'ouverture</i>	Opere <i>Ouvrages</i>	Lettori <i>Lecteurs</i>
Bologna ...	Universitaria	271	49 643	31 053	266	41 074	27 917	273	34 570	26 021
Cagliari ...	Universitaria	267	34 743	24 079	271	38 756	23 966	275	36 113	19 423
Catania....	Universitaria (Ventimiliana)	285	30 142	26 902	271	28 120	22 500	261	29 715	23 805
Cremona...	Governativa	327	15 864	14 172	323	18 858	17 352	305	19 541	17 588
Firenze....	Marucelliana	272	84 673	69 331	274	81 183	69 465	278	82 959	71 734
» .....	Nazionale centrale	273	82 066	58 355	274	98 897	75 776	277	90 986	66 389
» .....	Mediceo Laurenziana	269	4 865	3 426	271	5 821	4 272	279	5 863	4 010
» .....	Riccardiana	267	5 194	2 480	270	5 375	2 494	276	5 367	2 358
Genova ...	Universitaria	275	29 613	22 265	275	24 299	18 795	281	19 738	15 540
Lucca .....	Governativa	272	13 107	10 932	276	13 738	10 741	277	17 107	13 762
Messina ...	Universitaria	274	21 334	15 804	270	21 400	17 086	257	26 211	18 687
Milano ....	Nazionale (Braidense)	292	57 523	42 671	312	74 524	55 555	316	81 848	60 701
Modena ...	Universitaria (ed Estense)	275	53 525	35 629	276	53 864	34 737	279	54 845	34 334
Napoli.....	Universitaria	261	95 330	86 667	264	106 202	96 729	276	115 125	104 458
» .....	Nazionale	271	111 304	68 188	272	111 338	59 817	278	116 948	64 644
» .....	S. Giacomo	173	7 965	5 144	—	788	581	—	435	308
» .....	Brancacciana	27	1 072	905	282	9 421	8 406	279	9 524	7 571
Padova ...	Universitaria	279	30 772	21 909	275	34 616	25 109	277	31 959	23 838
Palermo ...	Nazionale	270	53 489	45 317	242	57 780	41 490	277	69 280	52 272
Parma.....	Palatina	269	20 096	17 853	273	20 105	18 189	278	23 352	20 804
Pavia.....	Universitaria	275	116 795	85 351	277	134 293	98 846	280	141 804	108 008
Pisa .....	Universitaria	269	44 630	33 560	271	62 692	45 952	279	61 300	47 043
Roma .....	Nazionale centrale Vitt. Emanuele	272	204 202	142 275	274	209 887	148 944	280	216 913	143 164
» .....	Universitaria (Alessandrina)	272	58 217	50 529	273	53 625	46 823	280	51 500	44 329
» .....	Casanatense	274	73 958	26 274	268	74 241	26 361	281	73 276	24 629
» .....	Angelica	232	6 881	4 029	276	6 637	4 374	277	7 307	4 630
» .....	Musicale S. Cecilia (sez. governativa)	241	7 674	4 043	236	6 035	3 113	159	5 684	2 942
» .....	Lancisiana	270	1 452	873	272	1 917	1 236	277	1 710	1 112
» .....	Vallicelliana	268	780	317	273	741	338	280	832	410
Sassari ...	Universitaria	282	29 157	17 537	274	27 497	16 271	275	26 444	16 303
Torino ....	Nazionale Universitaria	271	98 811	77 960	273	118 365	93 449	279	155 326	109 306
Venezia....	Nazionale (Marcia- na di S. Marco)	270	40 031	27 064	270	40 874	29 794	281	36 960	26 802

<sup>1</sup> Notizie desunte dal *Bollettino del Ministero della Pubblica Istruzione.*

**Spese fatte dai Comuni nel 1908  
per Teatri, Orchestre e Bande municipali.**

*Dépenses faites par les Communes en 1908  
pour Théâtres, Orchestres et Musiques municipales.*

TAB. N. 4.

CITTÀ <i>Villes</i>	Per spettacoli teatrali <i>Pour théâtres</i>		Per orchestre o banda  <i>Pour orchestres et musiques</i>	Modalità del concorso municipale a spese per spettacoli teatrali  <i>Conditions des subventions municipales</i>
	Sussidi o doti <i>Subventions</i>	Spese diverse <i>Diverses</i>		
	lire	lire •	lire	
Alessandria.....	—	—	—	Non sussidia imp. teatrali.
Ancona.....	—	—	—	Id.
Andria.....	—	180	7 378	
Arezzo.....	2 000	—	7 467	
Asti.....	—	—	13 059	Il Comune sussidiò il teatro nel 1907 con L. 7000 (spettacoli drammatici e opera <i>Fedora</i> ). Nel 1908 non fu concessa dote.
Bari.....	—	1 156	25 000	Non sussidia imprese teatrali.
Belluno.....	—	—	—	La banda comunale sta formandosi.
Bergamo.....	—	500	2 000	
Biella.....	—	—	3 500	Non sussidia imprese teatrali.
Bologna.....	35 893	7 730	25 511	Spettacolo d'opera in autunno.
Brescia.....	—	7 113	26 248	Delle L. 26 248, L. 9183 rappresentano spese per la scuola di musica.
Brindisi.....	—	—	1 500	Il concessionario del teatro paga soltanto la illuminazione e la tassa.
Busto Arsizio.....	—	—	1 000	Non sussidia imprese teatrali.
Cagliari.....	2 040	2 600	45 175	I palchettisti contribuiscono all' Impresa L. 5760 ed il Comune L. 2040, Totale L. 7800 oltre l'orchestra gratis. Nel carnevale 1908 si dettero recite delle opere: <i>Siberia, Zazà, Manon</i> .
Caltagirone.....	3 000	282	27 008	Furono dati spettacoli di opera.
Caltanissetta.....	—	—	20 400	Il teatro comunale è concesso gratuitamente. Ebbro luogo spettacoli drammatici e lirici.
Castrogiovanni.....	221	—	5 859	Spettacoli di prosa. Nel 1907 spettacoli lirici con un sussidio comunale di L. 750.
Catania.....	—	3 604	41 845	Nell'anno 1907 si dette un sussidio di L. 20 000 oltre la concessione gratuita del teatro e la manutenzione a carico del Comune. Furono date le opere <i>Tosca, Lucia, Butterfly</i> .
Catanzaro.....	4 000	—	—	Spettacoli lirici.
Cesena.....	2 000	500	—	
Chioggia.....	100	—	—	
Civitavecchia.....	—	1 272	5 267	Il Comune concede il teatro e l'illuminazione per 40 sere; spettacoli drammatici e lirici.
Como.....	—	—	13 000	
Cremona.....	—	1 750	24 562	Il Comune concede il teatro e l'illuminazione.
Cuneo.....	6 000	—	21 121	

(Segue TAB. N. 4).

CITTÀ <i>Villes</i>	Per spettacoli teatrali <i>Pour théâtres</i>		Per orchestre o banda	Modalità del concorso municipale a spese per spettacoli teatrali  <i>Conditions des subventions municipales</i>
	Sussidi o doti <i>Subventions</i>	Spese diverse <i>Diverses</i>	<i>Pour orchestres et musiques</i>	
	lire	lire	lire	
Faenza .....	200	4 328 <sup>1</sup>	6 333	Si concessero L. 2000 per le rappresentazioni dell'opera <i>Lohengrin</i> .
Ferrara .....	10 000	3 007	23 678	
Firenze .....	—	—	3 000	Non sussidia imprese teatrali: il Comune dà soltanto un sussidio a un corpo musicale.
Girgenti .....	—	500	8 416	
Grosseto .....	1 500	—	—	Questo sussidio viene accordato a richiesta dell'Accademia del R. Teatro degli Industri per spettacoli d'opera nella stagione di primavera.
Imola .....	—	—	1 700	
Lecce .....	—	248	1 400	
Livorno .....	—	—	—	Non sussidia imprese teatrali.
Lucca .....	4 000	—	16 788	
Mantova .....	11 000	500	2 500	Spettacolo d'opera a condizione che riesca decoroso e di gradimento al pubblico, con una serata popolare per ogni opera e con una rappresentazione a beneficio degli Istituti di beneficenza.
Marsala .....	—	100	—	Non sussidia imprese teatrali.
Milano .....	92 000	28 917	68 242	N. 50 rappresentazioni di opera al Teatro della Scala (comprese 8 serate popolari a prezzi dimezzati): la scelta delle opere deve essere approvata da apposita Commissione municipale.
Modena .....	30 000	6 518	11 796	Spettacoli d'opera.
Monza .....	—	—	1 300	Non sussidia imprese teatrali.
Napoli .....	88 000	—	50 000	
Novara .....	12 000	—	16 216	Spettacoli d'opera.
Padova .....	—	—	36 000	
Palermo .....	50 000	20 000	65 600	
Parma .....	20 000	11 674	11 520	La scelta delle opere è sottoposta a una Commissione municipale. Ogni stagione una serata a beneficio dei poveri.
Pavia .....	11 130	1 046	18 837	Spettacoli d'opera.
Perugia .....	3 500	—	9 225	Spettacolo lirico nella stagione di carnevale.
Pesaro .....	3 500	1 520	7 620	Spettacoli di prosa e di opere.
Pinerolo .....	2 500	—	8 930	Il sussidio è accordato per una stagione d'opere in quaresima (2 opere e 20 recite).
Prato .....	—	—	3 340	Non sussidia imprese teatrali.
Ragusa .....	—	750	12 021	Spettacoli drammatici al Teatro comunale.
Ravenna .....	8 000	1 000	—	Opera <i>Tosca</i> .
Reggio Emilia .....	—	2 500	—	Cessione del teatro e illuminazione.
Rimini .....	5 097	3 252	6 502	Rappresentazione di 7 opere.

<sup>1</sup> Compresa L. 1000 di fitto figurativo.

CITTÀ <i>Villes</i>	Per spettacoli teatrali <i>Pour théâtres</i>		Per orchestre o banda  <i>Pour orchestres et musiques</i>	Modalità del concorso municipale a spese per spettacoli teatrali  <i>Conditions des subventions municipales</i>
	Sussidi o doti <i>Subventions</i>	Spese diverse <i>Diverses</i>		
	lire	lire	lire	
Roma.....	130 000	12 674	72 100	Le 130 000 di dote si dividono in L. 80 mila al Teatro Costanzi e in L. 50 mila all'Accademia di S. Cecilia, oltre la concessione gratuita dell' <i>Augusteum</i> . Nel 1907 si era concesso una dote di L. 25 000 alla Compagnia Stabile di prosa, oltre la cessione gratuita del Teatro Argentina, nel 1908 si concesse l'uso del Teatro. Le L. 12 674 occorsero per manutenzione e riscaldamento dell'Argentina. Per il corpo orchestrale, disciolto nel 1908, si erano spese nel 1907 L. 87 851. Le condizioni per la cessione dell' <i>Augusteum</i> sono: l'esecuzione di 25 concerti popolari: il Comune ha diritto ai $\frac{2}{3}$ degli utili netti (L. 5355 nel 1908). Per il Costanzi: non meno di 40 rappresentazioni di opere, di cui 10 popolari. L'elenco delle opere, (non meno di 6), i nomi del direttore d'orchestra, degli artisti, dei fornitori, devono essere approvati dal Sindaco.
Rovigo.....	—	—	12 163	
Salerno.....	—	—	17 700	Il Comune rimborsa la tassa e l'assicurazione.
San Pier d'Arena...	—	—	—	
Sassari.....	—	—	—	Non sussidia imprese teatrali.
Savona.....	5 000	2 000	—	Alla direzione del teatro ed al buon andamento degli spettacoli è preposta una Commissione consigliere presieduta dal Sindaco.
Sestri Ponente.....	—	—	7 286	Non sussidia imprese teatrali.
Siena.....	—	—	—	Id.
Spezia.....	—	—	—	Id.
Spoleto.....	5 320	1 000	5 400	Si concede pure la illuminazione del teatro.
Terni.....	5 320	743	7 350	Spettacoli d'opera ( <i>Tosca, Otello, Thais, Fedora</i> ).
Torino.....	20 000	—	144 500	Un capitolato stabilisce i rapporti fra Municipio ed Impresa. Questa oltre le L. 20 000, ha pure l'orchestra gratis per 100 giorni. Vennero rappresentate le seguenti opere: <i>Walkiria, Gioconda, Racconto d'inverno, Norma, Iris, Hellera</i> .
Treviso.....	6 000	—	23 500	Per lo spettacolo d'opera in autunno.
Udine.....	—	—	11 111	Non sussidia imprese teatrali.
Venezia.....	—	—	75 529	Id.
Vercelli.....	1 506	1 123	12 970	Spettacoli vari.
Verona.....	7 000	—	26 200	La società Filarmonica concorre per sua parte alla dote con L. 10 000 e procede d'accordo col Comune all'allestimento dello spettacolo d'opera durante la fiera dei cavalli nel mese di marzo.
Viareggio.....	—	—	6 160	Non sussidia imprese teatrali.
Vicenza.....	—	—	24 050	
Viterbo.....	400	—	7 200	Il Comune concede di solito un sussidio dalle L. 1500 alle 6000 per il teatro comunale: questo rimase chiuso nel 1908.

---

---

## X.

### Servizi comunali diversi

---

La tab. n. 1 riporta i risultati delle *elezioni amministrative* avvenute nel biennio 1907-1908. Notevoli sono le differenze nella quota relativa degli elettori iscritti rispetto al numero degli abitanti: la cifra più elevata è data da Rovigo, ove gli elettori rappresentano oltre il quinto (23,8 %) della popolazione complessiva; seguono: Alessandria (19,3%), Lecco (17,8%), Reggio Emilia (17,7%), Cremona (16,4%), Cuneo (15,3%). Non oltrepassano il 6% a Napoli (6%), Andria (5,7%), Cagliari e Marsala (5,6%), Brindisi (5,6%), Ragusa (4,9%), Chioggia (4,4%), Caltagirone (3,8%).

Sono pure assai grandi le differenze della partecipazione alle urne degli elettori: la accorrenza maggiore si verificò a Vercelli con un numero di votanti pari al 77,4% degli iscritti, a Brindisi col 75,7%, a Caltagirone col 74,8%, a Rovigo col 71,3%: cifre basse di votanti (meno del 30%) si ebbero invece a Ravenna col 29,9%, a Chioggia col 29,6%, a Viareggio col 25,6%, a Cremona col 16,2%.

La tab. n. 2 riassume alcune cifre relative ai *Servizi sanitari*: si deve peraltro notare che fra esse non sempre è possibile una comparazione utile essendo variabili i criteri coi quali da luogo a luogo si tien conto delle varie operazioni eseguite.

La tab. n. 3 *Spese a carico dei Comuni per la pubblica beneficenza* distingue separatamente dalle altre le spese di spedalità, nell'ammontare delle quali grandissime sono le differenze fra Comune e Comune a seconda del diverso numero e della importanza diversa che hanno nelle singole località le Opere pie e le Istituzioni caritatevoli.

Le spese più elevate di beneficenza si verificarono nel 1908 a Cesena con L. 7,49 per abitante (quota eccezionale dovuta alle spese per costruzione di un nuovo ospedale), a Livorno con L. 6,93, a Venezia con L. 6,80, a Firenze con L. 6,23, a Genova con L. 5,82, a Mantova con L. 5,32, a Spezia con L. 5,26, a Verona con L. 5,01. In 23 città la spesa per beneficenza rimaneva al di sotto di 1 lira per abitante avendosi le cifre minime a Biella con L. 0,14, a Lecco con L. 0,21, a Novara con L. 0,26. In cifre assolute si ebbero le spese più rilevanti a Milano con L. 2.618.890, a Genova con L. 1.617.158, a Firenze con L. 1.468.907, a Venezia con L. 1.090.947.

La tab. n. 4 sulle *Professioni sanitarie* è stata aggiunta quest'anno per la prima volta: si deve osservare che non è uguale in tutti i Comuni l'accuratezza nella tenuta di questo elenco prescritto dalla legge.

Anche la tab. n. 5 relativa ai *Cimiteri* appare per la prima volta. Per le deficienze di ordinamento già lamentate in alcuni uffici comunali non fu sempre possibile avere i dati relativi alla superficie dei Cimiteri.

Le cifre più elevate di provento sono date da Milano con L. 1 272 mila e da Genova con quasi 800 mila lire: seguono a distanza notevolissima: Torino, Venezia e Firenze.

Per numero di contravvenzioni contestate dalla *Polizia comunale* (tab. n. 6) viene prima Roma con 110 mila; seguono: Napoli con 80.000, Genova con oltre 40 mila, Firenze con 23 000, Torino con circa 21 000. Per ammontare di provento derivante dalla conciliazione delle medesime precede Torino con oltre 75 000 lire, seguito da Milano con L. 71 mila circa, da Genova con L. 42 mila, da Roma con L. 41 000.

Il *Servizio di estinzione degli incendi* (tab. 7) è esercitato da Corpi organizzati soltanto in alcune città: in altre il servizio è fatto cumulativamente dalle Guardie municipali o da personale volontario pagato con assegno mensile o anche con un compenso volta per volta.

Di queste differenze bisogna tener conto nel confrontare le spese dei diversi Comuni per questo servizio.

Tali spese hanno una importanza grandissima non solo assoluta ma anche relativa nei Comuni maggiori: così Milano spese nel 1908 oltre 1 milione per questo servizio, Roma 420 mila lire, Napoli 350 mila, Torino oltre 250 mila, Genova 192 mila, Firenze, Palermo e Venezia intorno alle 140 mila lire.

Rimborsi notevoli sono soltanto quelli fatti da imprese teatrali a Milano con oltre L. 47 mila e a Roma con oltre L. 30 000. Tali rimborsi vanno spesso a beneficio dei pompieri.

Il numero più notevole di *incendi* (tab. n. 8) si verificò a Milano con 836 di cui 18 qualificati gravi: seguono Napoli con 475, Roma con 429, Torino con 352.

Richiamando le considerazioni già fatte sulla comparabilità dei dati in questa materia, riassumiamo nel prospetto seguente le indicazioni della spesa di questo servizio in alcune grandi città proporzionatamente al numero degli abitanti, alla superficie del territorio e al numero degli incendi.

Si detraggono dalle spese i rimborsi soltanto in quanto rappresentino un beneficio per il bilancio comunale.

CITTÀ	Spesa		
	per abitante	per 100 mq. di superficie del territorio comunale	per incendio
	lire	lire	lire
Bologna .....	0.75	0.12	603
Catania .....	0.24	.	1988
Firenze .....	0.43	0.22	492
Genova .....	0.67	0.57	816
Livorno .....	0.48	0.05	770
Milano .....	1.66	1.31	1174
Napoli .....	0.58	0.54	741
Roma .....	0.76	0.03	979
Torino .....	0.65	0.18	690
Venezia .....	0.78	0.10 <sup>1</sup>	783

La spesa massima rispetto al numero degli abitanti e all'estensione del Comune è data da Milano: rispetto al numero degli incendi il costo del servizio è più grande a Catania.

<sup>1</sup> Si comprende nella superficie anche lo spazio occupato dalla laguna.



## Elezioni amministrative negli anni 1907 e 1908.

TAB. N. 1.

*Elections municipales dans les années 1907 et 1908.*

CITTÀ <i>Villes</i>	Elettori iscritti <i>Électeurs</i>		Elezioni — <i>Élections</i>					
	N.	Su 100 abitanti <i>Sur 100 habitants</i>	Data (a) <i>Date</i>	Consiglieri da eleggere <i>Conseillers à élire</i>	Votanti <i>Votants</i>	Voti riportati <i>Votes recueillis</i>		Votanti su 100 elettori <i>Votants sur 100 électeurs</i>
						dal primo eletto <i>par le premier élu</i>	dall'ultimo eletto <i>par le dernier élu</i>	
				n.	n.	n.	n.	
Alessandria . . . . .	13 927 <sup>1</sup>	19.3	<i>g.</i> 19. 7. 08	60 <sup>2</sup>	4 816	2 483	2 333	34.5
Andria . . . . .	3 169	5.7	<i>g.</i> 6. 12. 08	40	1 475	1 475	243	46.5
Arezzo . . . . .	5 706	11.6	<i>p.</i> 12. 7. 08	19	3 063	793	115	53.6
Asti . . . . .	7 193	14.9	<i>p.</i> 16. 6. 07	16	4 064	2 300	1 406	56.5
Belluno . . . . .	1 981	9.0	<i>p.</i> 15. 2. 07	10	975	592	293	49.2
Bergamo . . . . .	6 752	12.2	<i>g.</i> 29. 11. 08	40	2 723	2 048	352	40.3
Biella . . . . .	3 091	14.7	<i>p.</i> 7. 7. 07	8	1 686	977	705	54.5
Bologna . . . . .	24 553	14.7	<i>p.</i> 14. 7. 08	23	10 459	6 511	3 165	42.5
Brindisi . . . . .	1 485	5.5	<i>p.</i> 7. 7. 07	11	1 125	708	447	75.7
Busto Arsizio . . . . .	1 774	6.8	<i>p.</i> 18. 7. 08	12	1 069	546	394	60.2
	1 774	6.8	<i>g.</i> 30. 8. 08	30	1 166	764	300	65.7
Cagliari . . . . .	3 111	5.6	<i>g.</i> 24. 3. 07	40	1 673	1 124	525	55.7
Caltagirone . . . . .	1 739	3.8	<i>p.</i> 21. 6. 08	14	1 302	900	506	74.8
Catania . . . . .	12 326	7.5	<i>p.</i> 14. 6. 08	20	4 339	2 990	1 105	35.2
Catanzaro . . . . .	2 678	7.8	<i>p.</i> 28. 7. 07	10	1 764	1 083	677	65.8
Cesena . . . . .	3 648	7.3	<i>p.</i> 1907	16	1 406	852	283	38.5
Chioggia . . . . .	1 523	4.4	<i>p.</i> 5. 7. 08	7	451	231	155	29.6
Civitavecchia . . . . .	1 440	8.4	<i>g.</i> 8. 12. 07	30	932	498	347	64.7
	1 550	9.1	<i>g.</i> 28. 6. 08	30	1 042	645	418	67.2
Como . . . . .	5 956	13.8	<i>p.</i> 5. 7. 08	19	4 026	1 819	1 284	67.5
Cremona . . . . .	6 740	16.4	<i>p.</i> 26. 7. 08	14	1 098	804	556	16.2
Cuneo . . . . .	3 964	14.6	<i>p.</i> 1907	11	2 045	1 101	600	51.5
	4 149	15.3	<i>g.</i> 1908	30	2 499	1 587	698	60.2
Faenza . . . . .	5 966	14.2	<i>p.</i> 14. 6. 08	16	2 042	2 002	190	34.2
Ferrara . . . . .	8 035	8.9	<i>p.</i> 4. 8. 07	20	4 675	2 024	1 136	58.1
	8 335	9.2	<i>g.</i> 18. 6. 08	60	4 265	2 920	1 185	51.1
Firenze . . . . .	24 397	10.7	<i>p.</i> 9. 6. 07	20	11 159	5 977	5 047	45.7
	24 791	10.8	<i>s.</i> 14. 7. 07	35	7 678	5 904	1 609	30.9
Genova . . . . .	33 379	12.0	<i>g.</i> 14. 4. 07	60	16 732	9 517	7 047	50.1
Grosseto . . . . .	1 021	7.8	<i>g.</i> 12. 12. 07	30	697	386	321	68.2
Imola . . . . .	4 928	14.9	<i>p.</i> 28. 6. 08	21	2 917	1 630	1 620	59.1
Lecco . . . . .	2 145	17.8	<i>p.</i> 14. 7. 07	10	1 199	698	318	52.1
Livorno . . . . .	14 196	13.0	<i>g.</i> 15. 12. 07	60	6 278	3 754	3 290	44.2
	2 965	9.6	<i>g.</i> 16. 6. 07		2 004	1 173	932	67.9
Lodi . . . . .	3 035	10.1	<i>g.</i> 21. 6. 08	30 <sup>2</sup>	1 944	1 090	962	64.0
	3 033	10.1	<i>g.</i> 1. 11. 08		2 041	1 204	749	67.2
Lucca . . . . .	9 428	11.4	<i>p.</i> 28. 6. 08	20	4 864	2 472	1 880	51.5

(a) *g.* generali; *p.* parziali; *s.* suppletive.

<sup>1</sup> Di cui 6291 ripartiti fra 17 sobborghi.

<sup>2</sup> Di cui 30 ripartiti fra i sobborghi.

(Segue TAB. N. 1.)

CITTA <i>Villes</i>	Elettori iscritti <i>Électeurs</i>		Elezioni — <i>Élections</i>					
	N.	Su 100 abitanti <i>Sur 100 habitants</i>	Data (a) <i>Date</i>	Consiglieri da eleggere <i>Conseillers à élire</i>	Votanti <i>Votants</i>	Voti riportati <i>Votes recueillis</i>		Votanti su 100 elettori <i>Votants sur 100 électeurs</i>
						dal primo eletto par le premier <i>fin</i>	dall'ultimo eletto par le dernier <i>fin</i>	
n.	n.	n.	n.	n.	n.	n.		
Marsala.....	3 606	5.6	s. 26. 7. 08	17	1 983	1 083	952	54.9
Milano.....	68 817	11.6	p. 14. 6. 08	27	32 440	17 861	8 305	47.1
Modena.....	7 372	11.0	p. 14. 6. 08	22	3 789	1 944	1 520	51.3
Monza.....	4 639	8.9	p. 14. 6. 08	14	2 570	1 446	1 409	55.3
Napoli.....	36 025	6.0	p. 24. 3. 07	80	18 819	10 162	7 749	52.2
Novara.....	5 353	9.7	p. 14. 6. 08	14	3 282	1 304	1 083	61.3
	5 353	9.7	s. 19. 7. 08	24	2 197	1 233	912	41.0
Padova.....	10 354	11.3	p. 20. 7. 07	20	6 077	3 796	2 352	58.6
Parma.....	7 344	14.1	p. 19. 7. 08	14	3 389	2 087	728	46.1
Pavia.....	4 084	11.0	g. 22. 11. 08	40	2 310	1 300	450	56.5
Pesaro.....	2 995	11.5	p. 28. 7. 07	10	1 160	708	461	38.7
	2 995	11.5	g. 8. 9. 07	30	1 084	590	488	36.1
Pinerolo.....	1 564	7.8	p. 14. 7. 07	11	1 072	848	474	68.5
Prato.....	4 861	8.5	p. 28. 6. 08	14	2 453	1 376	1 139	50.4
Ragusa.....	1 781	4.9	p. 28. 6. 08	14	801	534	372	44.9
Ravenna.....	8 297	12.2	p. 7. 6. 08	20	2 483	1 581	859	29.9
Reggio Emilia...	11 691	17.7	g. 12. 12. 07	40	7 209	5 274	1 713	61.6
Rimini.....	4 615	9.2	p. 21. 7. 07	14	.	.	.	.
Roma.....	41 101	7.4	p. 30. 6. 07	29	24 555	15 227	9 959	59.7
	40 901	7.4	g. 10. 11. 07	80	17 268	16 249	815	42.2
Rovigo.....	2 311	23.1	p. 8. 7. 07	11	1 649	997	647	71.3
S. Pier d'Arena..	5 375	11.7	g. 28. 4. 08	40	3 556	2 092	1 461	66.1
Sassari.....	3 663	9.1	p. 29. 7. 07	14	1 470	1 078	375	40.1
Savona.....	6 171	11.8	p. 28. 6. 08	14	4 202	2 260	2 013	68.0
Siena.....	3 998	9.7	p. 28. 6. 08	15	2 724	1 288	1 056	68.1
Spezia.....	5 454	6.9	g. 16. 2. 08	60	3 345	1 833	1 179	61.3
Terni.....	3 207	8.9	p. 14. 7. 07	17	1 822	1 140	543	56.8
Torino.....	45 502	12.1	p. 14. 6. 08	27	26 961	13 256	12 552	59.2
Treviso.....	4 460	12.0	g. 14. 7. 07	40	2 893	1 854	1 021	64.8
Venezia.....	20 695	12.8	p. 28. 7. 08	16	10 483	5 450	2 104	50.6
Vercelli.....	4 261	12.5	g. 7. 7. 07	30	3 299	1 530	1 303	77.4
Verona.....	10 524	13.3	p. 7. 7. 07	23	5 947	3 953	2 987	56.5
	10 484	13.2	s. 18. 8. 07	36	4 550	3 204	1 404	43.3
Viareggio.....	2 664	11.5	p. 7. 4. 07	10	684	260	124	25.6
Vicenza.....	6 628	13.2	p. 19. 7. 08	16	4 068	2 089	1 931	61.3
Viterbo.....	2 129	9.2	g. 26. 8. 07	30	1 047	739	102	49.1

(\*) g. generali; p. parziali; s. suppletive.

**Servizi sanitari nell'anno 1908.**

*Services sanitaires dans l'année 1908.*

TAB. N. 2.

CITTA <i>Villes</i>	Vigilanza sanitaria sugli alimenti <i>Vigilance sanitaire sur les aliments</i>					Disinfezioni — <i>Désinfections</i>		
	Ispezioni a spacci, depositi ecc. <i>Inspections sur les lieux de vente</i>	Analisi eseguite dal laboratorio <i>Analyses dans le laboratoire</i>		Contravven- zioni <i>Amendes</i>	Proventi delle multe <i>Produit des amendes</i>	Oggetti o colli disinfettati <i>Colis</i>	Ambienti disinfettati <i>Endroits désinfectés</i>	
		Chimico <i>de chimie</i>	Batterioscopico <i>bactériologique</i>				in case private <i>dans les maisons privées</i>	in edifici pubblici <i>dans les édifices publics</i>
n.	n.	n.	n.	lire	n.	n.	n.	
Alessandria .....	1 437	368	—	86	719	3 023	150	50
Ancona .....	15 369	272	—	129	•	1 621	2316	396
Andria .....	180	19	—	7	14	—	174	69
Arezzo .....	859	101	—	31	1780	3 899	425	26
Belluno .....	—	—	—	—	—	—	70	2
Biella .....	—	—	—	49	168	•	41	49
Bologna .....	8 038	1101	292	209	4260	19 857	4501	452
Brescia .....	5 755	324	773	37	820	26 751	559	106
Brindisi .....	39	2	—	11	62	•	27	—
Cagliari .....	2 811	1346	725	215	•	4 968	126	35
Caltagirone .....	305	2558	—	324	168	10	144	16
Caltanissetta .....	3 608	378	—	756	842	10 844	185	9
Castrogiovanni .....	17	8	—	5	•	•	•	•
Catania .....	14 870	2895	2396	860	4001	1 444	572	20
Catanzaro .....	3 202	84	1	266	•	1 708	96	30
Cesena .....	84	2329	13	55	•	•	•	•
Chioggia .....	419	10	—	—	—	—	24	49
Civitavecchia .....	40	22	—	—	—	—	156	—
Como .....	467	—	—	105	•	—	116	20
Cremona .....	1 835	774	267	343	565	2 306	177	28
Cuneo .....	260	1623	96	63	•	—	106	51
Faenza .....	450	302	—	97	194	—	416	52
Ferrara .....	2 355	368	43	21	170	—	390	2
Firenze .....	8 654	2339	124 <sup>2</sup>	502	7116	44 972	2770	
Genova .....	6 996	2158	1527	567	7082	2 690	1864	120
Grosseto .....	—	—	—	—	—	—	2	—
Imola .....	300	150	—	3	75	—	254	—
Lecco .....	386	135	—	9	27	215	39	3
Livorno .....	1 245	622	591	54	1070	3 534	979	12
Lodi .....	130	370	—	•	42	437	68	2
Lucca .....	1 562	541	109	17	127	412	678	99
Mantova .....	3 061	336	5	67	164	11 388	207	158

<sup>1</sup> Non esiste.

<sup>2</sup> Furono inoltre esaminati n. 1749 campioni d'acqua, di cui 190 per conto di altri Comuni o di privati e n. 6 campioni liquidi organici.

(Segue TAB. N. 2).

CITTÀ <i>Villes</i>	Vigilanza sanitaria sugli alimenti <i>Vigilance sanitaire sur les aliments</i>					Disinfezioni — <i>Désinfections</i>		
	Ispezioni a spacci, depositi ecc. <i>Inspections sur les lieux de vente</i> n.	Analisi eseguite dal laboratorio <i>Analyses dans le laboratoire</i>		Contravven- zioni <i>Amendes</i> n.	Proventi delle multe <i>Produit des amendes</i> lire	Oggetti o colli disinfettati <i>Colis</i> n.	Ambienti disinfettati <i>Endroits désinfectés</i>	
		Chimico <i>de chimie</i> n.	Batterioscopico <i>bactériologique</i> n.				in case private dans les maisons privées n.	in edifi- zi pubblici dans les édifices publics n.
Marsala .....	2 846	102	70	433	203	1 237	175	70
Milano .....	10 422	5 555	3397	594	•	563 543	8661	944
Modena .....	1 721	368	258	30	209	•	331	254
Monza .....	1 236	465	19	43	380	•	235	18
Napoli .....	36 000	4 401	1131	1431	•	269 213	•	•
Novara .....	1 353	307	151	96	970	•	290	226
Padova .....	3 933	1 017	1589	19	•	66 621	1231	126
Parma .....	8 225	904	294	58	1 175	3 496	359	14
Pavia .....	3 102	317	106	31	•	7 083	267	21
Perugia .....	505	540	40	377	•	—	128	45
Pesaro .....	516	—	—	—	—	—	35	—
Pinerolo .....	250	40	—	8	•	2 500	45	62
Prato .....	1 575	93	—	49	565	—	192	2
Ragusa .....	8 125	39	—	30	60	8 005	78	—
Ravenna .....	4 220	—	—	—	—	2 572	219	25
Roma .....	35 799	1 253	446	872	8 609	85 889	3385	296
Salerno .....	3 497	371	396	148	•	•	81	
San Pier d'Arena .	394	188	—	74	1 060	10 563	280	
Sassari .....	3 295	605	109	11	•	•	159	81
Savona .....	4 532	401	68	78	718	10 493	•	•
Sestri Ponente ....	22	41	—	27	469	317	75	—
Siena .....	5 783	571	—	44	795	19 274	293	68
Spezia .....	18 417	402	125	•	•	495	163	10
Spoletto .....	80	22	12	23	60	6	60	18
Terni .....	318	657	22	1	20	—	69	—
Torino .....	4 955	20 678	1261	259	18 103	98 299	2503	1939
Treviso .....	37 957	683	—	40	1 875	9 641	229	438
Venezia .....	40 316	1 493	1399	451	1	45 321	1414	285
Vercelli .....	1 427	233	—	55	103	258	27	5
Verona .....	3 975	696	417	25	161	21 094	643	738
Viareggio .....	3 199	37	—	5	•	1 666	181	—
Vicenza .....	1 516	273	373	25	197	8 017	219	121
Viterbo .....	312	175	52	46	263	•	117	—

<sup>1</sup> Deferite all'Autorità Giudiziaria.

**Spese a carico dei Comuni per la pubblica**

*Dépenses des Villes pour les services*

TAB. N. 3.

CITTÀ <i>Villes</i>	Cura sanitaria dei poveri — <i>Entretien des malades pauvres</i>						Totale <i>Total</i>  lire
	Spedalità in ospedali <i>Entretien dans les hopitaux</i>		Ricovero di cronici <i>Hospices des incurables</i>	Bagni di mare o cura d'aria per fanciulli <i>Colonies scolaires</i>	Distribuzioni medicinali e apparecchi <i>Distribution de médicaments</i>	Ambulatori e dispensari <i>Dispensaires</i>	
	locali <i>de la Ville</i>	di altre città <i>hors de la Ville</i>					
	lire	lire	lire	lire	lire	lire	
Alessandria.....	29 000	2 000	—	1 400	12 800	—	45 210
Ancona.....	90 000	4 300	3 362	—	11 797	—	109 459
Andria.....	52	837	—	90	1 547	—	2 526
Arezzo.....	75 000	6 500	—	—	4 891	—	86 391
Asti.....	2 110	2 640	3 000	400	3 691	700	12 541
Belluno.....	24 262	1 500	—	—	4 000	—	29 762
Bergamo.....	29 800	3 100	18 000	1 300	246	2 400	54 856
Biella <sup>2</sup> .....	700	—	—	—	—	—	700
Bologna.....	172 249	19 969	—	6 500	51 860	7 774	258 352
Brescia.....	41 758	3 441	6 599	1 374	6 847	1 500 <sup>3</sup>	61 519
Brindisi.....	—	801	—	—	—	—	801
Busto Arsizio.....	—	800	10 000	1 800	3 000	—	15 600
Cagliari.....	5 300	1 500	1 000	—	13 000	2 800	23 600
Caltagirone.....	12 000	11 000	—	—	2 467	—	25 467
Caltanissetta.....	25 000	1 000	—	2 962	8 000	1 800	38 762
Castrogiovanni.....	—	319	—	—	2 400	—	2 719
Catania.....	72 000	3 770	146 980	—	13 680	11 000	247 430
Catanzaro.....	—	1 000	—	—	3 000	—	4 000
Cesena.....	—	3 685	—	900	1 209	—	5 794
Chioggia.....	20 080	5 704	—	—	5 486	—	32 270
Civitavecchia.....	17 359	1 552	4 911	—	—	5 070	28 892
Como.....	8 559	2 545	7 231	4 000	412	—	22 747
Cremona.....	14 032	3 550	37 000	750	235	—	55 567
Cuneo.....	—	574	—	500	5 577	—	6 651
Faenza.....	36 497	3 540	3 294	1 300	—	—	44 631
Ferrara.....	129 222	10 513	6 812 <sup>3</sup>	1 200	30 169	2 650	180 566
Firenze.....	928 084 <sup>3</sup>	47 350	17 299	19 682	5 254	8 000	995 669

<sup>1</sup> Per l'ospedale contagiosi.

<sup>2</sup> Ai servizi per i quali non è espressa veruna cifra si provvede da speciali e floridi istituti locali.

<sup>3</sup> Di cui L. 500 per la Poliambulanza e L. 1000 per il Dispensario antitubercolare.

<sup>4</sup> Di cui L. 500 per il Consorzio assistenza operai — L. 50 per la Cassa Pro-maternitate — L. 1000 a varie Istituzioni per il 20 Settembre e L. 300 alla Croce Bianca.

**beneficenza e assistenza nell'anno 1908.**

*d'assistance publique dans l'année 1908.*

Sussidi di allattamento	Mantenimento esposti e soccorsi all'infanzia abbandonata	Soccorsi agli impotenti al lavoro	Beneficenza elemosiniera	Concorsi a istituzioni diverse	Spese straordinarie	Totale generale	Spesa per abitante	CITTA Villes
<i>Secours aux mères pauvres</i>	<i>Enfants exposés ou abandonnés</i>	<i>Secours aux vieillards et infirmes</i>	<i>Secours en argent</i>	<i>Subventions diverses</i>	<i>Dépenses extraordinaires</i>	<i>Total général</i>	<i>Dépense par habitant</i>	
lire	lire	lire	lire	lire	lire	lire	lire	
9 000	4 567	2 000	2 900	2 750	—	66 427	0.92	Alessandria
—	26 256	—	8 837	223	—	144 875	2.24	Ancona
195	6 616	5 500	1 976	—	—	16 813	0.30	Andria
7 000	16 062	16 081	8 000	100	—	133 634	2.72	Arezzo
1 500	3 207	3 000	1 796	3 150	—	25 194	0.52	Asti
—	1 014	3 104	3 000	—	—	36 880	1.67	Belluno
—	2 505	9 500	1 424	1 100	15 000 <sup>1</sup>	84 385	1.53	Bergamo
—	2 144	—	200	300	—	3 344	0.14	Biella
—	72 695	40 000	10 045	11 069	25 000	417 161	2.49	Bologna
7 082	6 643	2 773	6 168	1 850 <sup>4</sup>	7 465 <sup>5</sup>	93 450	1.22	Brescia
96	7 025	100	2 174	16 000	300	26 496	0.98	Brindisi
—	—	—	—	2 500	—	18 100	0.69	Busto Arsizio
2 400	7 000	4 000	13 700	8 400	—	59 100	1.07	Cagliari
600	6 620	9 966	736	9 215	400	53 004	1.17	Caltagirone
288	14 660	11 800	6 100	1 000	—	72 610	1.57	Caltanissetta
—	5 287	200	992	4 000 <sup>6</sup>	—	13 198	0.46	Castrogiovanni
1 098	117 476	7	3 731	6 997	—	376 732	2.29	Catania
—	5 500	5 000	—	—	—	14 500	0.44	Catanzaro
—	7 222	839	—	1 360	344 510	359 725	7.49	Cesena
—	633	2 000	3 800	—	—	37 703	1.10	Chioggia
6 330	7 562	—	1 727	120	—	44 631	2.62	Civitavecchia
783	1 749	2 800	—	9 650	—	37 729	0.87	Como
—	—	25 944	89	2 700	—	84 350	2.05	Cremona
250	2 384	—	600	750	—	10 635	0.39	Cuneo
500	75	4 538	1 624	900	—	52 268	1.24	Faenza
2 000	4 542	2 796	14 326	5 000	4 400	254 200	2.82	Ferrara
46 000	6 209	242 725 <sup>10</sup>	101 304	37 000	—	1 468 907	6.23	Firenze

<sup>1</sup> Di cui L. 4807 per gestanti povere, bambini poveri ecc. e L. 2658 per cura pellagrosi.

<sup>2</sup> Concorso all'Ospedale civico. <sup>3</sup> Inclusive nelle spese pel Ricovero di cronici.

<sup>4</sup> Erogate per la Maternità.

<sup>5</sup> Comprese L. 201 745 pagate a saldo di spedalità arretrate relative a vari anni anteriori al 1906.

<sup>10</sup> Per mantenimento indigenti ricoverati alla Pia Casa di Lavoro.

(Segue TAB. N. 3).

CITTÀ <i>Villes</i>	Cura sanitaria dei poveri — <i>Entretien des malades pauvres</i>						Totale <i>Total</i> lire
	Spedalità in ospedali <i>Entretien dans les hopitaux</i>		Ricovero di cronici <i>Hospices des incurables</i>	Bagni di mare o cura d'aria per fanciulli <i>Colonies scolaires</i>	Distribuzioni medicinali e apparecchi <i>Distribution de médicaments</i>	Ambulatori e dispensari <i>Dispensaires</i>	
	locali <i>de la Ville</i>	di altre città <i>hors de la Ville</i>					
	lire	lire	lire	lire	lire	lire	
Genova.....	665 000	13 142	80 000	9 250	58 666	21 200	847 258
Grosseto.....	38 000		—	1 100	2 000	—	41 100
Imola.....	19 045	3 651	—	750	12 389	—	35 835
Lecco <sup>1</sup> .....	—	1 860	2 000	500	3 000	—	7 860
Livorno.....	430 252	10 000	50 771	3 561	56 664	7 925	559 193
Lucca.....	54 000	5 009	87 500 <sup>3</sup>	1 000	9 000	820	157 320
Mantova.....	62 460	6 000	—	1 000	11 850	5 920	87 230
Marsala.....	870	—	—	300	6 875	1 200	9 145
Milano.....	—	19 337	1 066 795	5 000	97 408	127 875	1 316 417
Modena.....	20 034	6 377	—	1 000	16 672	1 869	45 952
Monza.....	6 000	644	7 700	300	16 057	8 447	39 148
Napoli.....	23 364	4 171	78 852	3 000	10 280	—	119 667
Novara.....	—	—	—	400	7 710	500	8 610
Padova.....	161 861	11 405	16 302	500	49 312	1 140	240 880
Palermo.....	91 275	1 500	35 812	4 000	34 000	—	166 587
Parma.....	121 000	6 056	15 368	—	123	—	142 547
Pavia.....	3 965		11 161	1 000	8 210	—	24 336
Perugia.....	—	6 131	6 329	5 701	6 054	1 000	25 215
Pesaro.....	5 000	2 550	—	—	—	—	7 550
Piacenza.....	45 000		5 000	—	20 000	—	70 000
Pinerolo.....	—	1 300	—	130	750	—	2 180
Pisa.....	165 000	6 000	76 500	11 500	17 000	—	276 000
Prato.....	78 700	18 060	4 000	300	2 000	—	103 120
Ragusa.....	—	575	—	—	1 200	—	1 775
Ravenna.....	45 000	6 000	—	500	—	—	51 500
Reggio Emilia.....	103 209	7 808	14 153	1 772	34 774	120	161 836
Rimini.....	471	4 546	—	200	739	180	6 136
Roma <sup>6</sup> .....	7	20 826	—	—	52 149 <sup>8</sup>	35 001	107 976
Rovigo.....	13 000	2 562	9	300	3 599	—	19 461

<sup>1</sup> Alla Beneficenza elemosiniera ed alla cura dei malati acuti del Comune nell'Ospedale locale provvede la Congregazione di Carità.

<sup>2</sup> Di cui L. 61992 al Ricovero di mendicizia e L. 20160 alla Congregazione di carità.

<sup>3</sup> Compresi i sussidi a domicilio.

<sup>4</sup> Per sussidi ad Istituti locali, compresa l'assistenza ai bambini legittimi ecc.

<sup>5</sup> A carico della locale Congregazione di Carità.

<sup>6</sup> Con la Legge 20 Luglio 1890 il Comune fu esonerato dalle spese di Beneficenza che furono poste a carico della Congregazione di Carità.

Sussidi di allattamento <i>Secours aux mères pauvres</i>	Mantenimento esposti e soccorsi all'infanzia abbandonata <i>Enfants exposés ou abandonnés</i>	Soccorsi agli impotenti al lavoro <i>Secours aux vieillards et infirmes</i>	Beneficenza elemosiniera <i>Secours en argent</i>	Concorsi a istituzioni diverse <i>Subventions diverses</i>	Spese straordinarie <i>Dépenses extraordinaires</i>	Totale generale <i>Total général</i>	Spesa per abitante <i>Dépense par habitant</i>	CITTA <i>Villes</i>
lire	lire	lire	lire	lire	lire	lire	lire	
1 500	27 950	102 000	3 000	15 450	620 000	1 617 158	5.82	Genova
—	2 933	300	—	10 500	—	54 833	4.23	Grosseto
—	15 843	12 751	2 500	1 449	—	68 378	2.07	Imola
263	—	—	—	—	—	7 623	0.21	Lecco
15 000	35 100	52 000	—	91 634 <sup>3</sup>	2 700	756 007	6.93	Livorno
8 000	18 256	4 000	—	—	—	187 576	2.28	Lucca
1 500	950	45 000	7 500	11 700	—	154 480	5.32	Mantova
343	10 840	7 549	1 348	8 000	—	37 325	0.58	Marsala
50 000	40 000 <sup>4</sup>	335 164	190 037	95 391	591 883	2 618 890	4.43	Milano
515	22 136	34 405	9 178	2 700	—	114 886	1.71	Modena
5	5 000	5	5 000	—	—	119 148	0.94	Monza
12 000	115 886	10 105	—	23 491	—	280 313	0.47	Napoli
—	4 924	—	—	1 068	—	14 602	0.26	Novara
19 150	8 620	1 307	6 326	13 000	—	289 283	3.17	Padova
10 000	164 983	178 800	18 000	80 700	—	619 070	1.92	Palermo
—	29 000	—	—	12 000	—	183 547	3.52	Parma
18 000 <sup>5</sup>	6 536	7 347	1 615	1 185	—	59 019	1.59	Pavia
—	16 426	1 000	1 814	3 951	—	48 406	0.72	Perugia
—	5 000	3 500	1 411	2 128	—	19 589	0.75	Pesaro
6 500	15 767	24 000	1 000	870	—	118 137	2.62	Piacenza
—	1 650	—	—	3 300	—	7 132	0.35	Pinerolo
—	12 000	—	10 000	2 800	—	300 800	4.70	Pisa
1 421	3 671	2 600	547	500	—	111 859	1.96	Prato
1 200	15 785	—	475	1 700	—	20 935	0.58	Ragusa
4 000	21 087	15 000	3 172	117	—	94 876	2.39	Ravenna
3 426	31 685	97 975	5 605	5 550	—	306 077	4.63	Reggio Emilia
—	6 936	—	2 362	4 400	—	19 834	0.39	Rimini
—	61 725	25 000	—	14 000	—	208 701	0.38	Roma
100	<sup>10</sup>	<sup>11</sup>	700	2 300	—	22 561	2.25	Rovigo

<sup>7</sup> La spesa per ospedalità è a carico del Pio Istituto di S. Spirito e degli Ospedali riuniti, in virtù della Legge speciale del 1° Maggio 1900 n. 211.

<sup>8</sup> La somministrazione dei medicinali è stata assunta dal Comune soltanto dal 1° Maggio 1908. La spesa riguarda il periodo Maggio-31 Dicembre 1908.

<sup>9</sup> Provvede il legato Angeli.

<sup>10</sup> Provvede il legato Angeli e la Provincia.

<sup>11</sup> Provvede la Casa di Ricovero.



(Segue TAB. N. 3).

CITTÀ <i>Villes</i>	Cura sanitaria dei poveri — <i>Entretien des malades pauvres</i>						
	Spedalità in ospedali <i>Entretien dans les hopitaux</i>		Ricovero di cronici <i>Hospices des incurables</i>	Bagni di mare o cura d'aria per fanciulli <i>Colonies scolaires</i>	Distribuzioni medicinali e apparecchi <i>Distribution de médicaments</i>	Ambulatori e dispensari <i>Dispensaires</i>	Totale <i>Total</i>
	locali <i>de la Ville</i>	di altre città <i>hors de la Ville</i>					
	lire	lire	lire	lire	lire	lire	lire
Salerno.....	2 125	660	—	—	1 185	1 674	5 644
S. Pier d'Arena....	48 000	30 000	10 000	1 000	5 000	1 500	95 500
Sassari.....	—	1 498	—	—	9 500	3 000	13 998
Savona.....	40 000	2 000	14 000	3 000	—	1 500	60 500
Sestri Ponente.....	38 000	12 000	12 006	8 494	43	—	50 543
Siena.....	68 644	9 730	18 275	800	21 154	3 909	122 512
Spezia.....	84 000	25 000	5 500	—	1 000	500	110 000
Spoleto.....	27 600	3 000	2 000	500	6 000	—	39 100
Terni.....	72 032	3 000	12 930	500	7 321	—	95 783
Torino.....	15 012	21 528	9 725	—	92 829	—	139 094
Treviso.....	4 560	11 520	—	—	3 000	1 000	20 080
Udine.....	45 033	3 349	10 917	510	16 063	—	75 872
Venezia.....	868 604	18 088	—	—	2 921	—	889 813
Vercelli.....	—	1 927	—	1 867	—	—	3 794
Verona.....	111 680	6 900	113 142	6 800	23 392	6 700	268 614
Viareggio.....	11 605	6 721	966	—	4 457	600	24 349
Vicenza.....	92 000	10 823	—	37 69	5 369	1 398	113 359
Viterbo.....	—	11 000	—	191	4 617	1 800	17 608

<sup>1</sup> Per questa spesa la Provincia concorre in ragione di  $\frac{1}{3}$  ed i Comuni della provincia in ragione di  $\frac{2}{3}$  mediante reparto annuale.

<sup>2</sup> Provvede la Provincia.

Sussidi di allattamento <i>Secours aux mères pauvres</i> lire	Mantenimento esposti e soccorsi all'infanzia abbandonata <i>Enfants exposés ou abandonnés</i> lire	Soccorsi agli impotenti al lavoro <i>Secours aux vieillards et infirmes</i> lire	Beneficenza elemosiniera <i>Secours en argent</i> lire	Concorsi a istituzioni diverse <i>Subventions diverses</i> lire	Spese straordinarie <i>Dépenses extraordinaires</i> lire	Totale generale <i>Total général</i> lire	Spesa per abitante <i>Dépense par habitant</i> lire	CITTÀ <i>Villes</i>
—	13 178	6 275	5 582	12 762	—	43 441	0. 93	Salerno
—	3 200	—	1 000	35 000	—	131 700	2. 92	S. Pier d'Arena
2 856	47 950 <sup>1</sup>	2 500	600	6 620	—	74 524	1. 86	Sassari
—	3 600	—	3 500	7 390	—	74 990	1. 44	Savona
932	3 269	8 513	9 926	—	—	93 183	4. 23	Sestri Ponente
5 854	11 671	19 929	1 331	3 567	—	164 864	4. 02	Siena
—	1 366	—	4 090	100 000	200 000	421 366	5. 26	Spezia
—	11 107	<sup>2</sup>	2 500	2 680	—	35 387	1. 30	Spoletto
—	9 356	—	6 488	200	—	111 827	3. 11	Terni
—	73 081	118 000	20 000	111 977	384 988	847 139	2. 25	Torino
—	2 872	—	1 508	55 000	—	79 460	2. 15	Treviso
—	5 043	—	7 383	26 600	17 687 <sup>3</sup>	132 585	3. 23	Udine
—	—	6 252	154 232	49 650	—	1 099 947	6. 80	Venezia
—	3 391	1 000	—	11 720	—	19 905	0. 58	Vercelli
16 500	6 750 <sup>4</sup>	84 000	3 206 <sup>5</sup>	17 300	—	396 370	5. 01	Verona
—	4 464	—	1 980	850	20 000	51 643	2. 26	Viareggio
11 185	5 444	45 018	13 689	7 076	—	195 771	3. 91	Vicenza
—	4 535	3 960	1 000	2 110	—	29 213	1. 26	Viterbo

<sup>3</sup> Per la costruzione del Lazzeretto.

<sup>4</sup> Per soccorsi all'infanzia vi sono anche speciali istituti che erogano sussidi.

<sup>5</sup> Per questa beneficenza provvede pure la Congregazione di Carità.

## Professioni sanitarie al 31 Dicembre 1908.

*Professions sanitaires au 31 Décembre 1908.*

TAB. N. 4.

CITTÀ <i>Villes</i>	Medici chirurghi <i>Médecins</i>	Farmacisti (α) <i>Apothicaire</i>	Dentisti <i>Dentistes</i>	Veterinari <i>Vétérinaires</i>	Levatrici <i>Sages-femmes</i>	CITTÀ <i>Villes</i>	Medici chirurghi <i>Médecins</i>	Farmacisti (α) <i>Apothicaire</i>	Dentisti <i>Dentistes</i>	Veterinari <i>Vétérinaires</i>	Levatrici <i>Sages-femmes</i>
	n.	n.	n.	n.	n.		n.	n.	n.	n.	n.
Alessandria...	50	• (26)	9	9	32	Milano.....	1012 <sup>3</sup>	709 (•)	37	54	925
Ancona.....	52	8 (16)	6	9	21	Modena.....	99	53 (19)	5	32	42
Andria.....	19	14 (11)	2	3	7	Monza.....	27	18 (13)	2	5	15
Arezzo.....	34	14 (9)	2	8	41	Napoli.....	•	•	•	•	•
Belluno.....	11	7 (5)	2	1	10	Novara.....	49	24 (19)	6	3	45
Biella.....	20	12 (11)	5	3	9	Padova.....	178	76 (•)	7	13	61
Bologna.....	289	83 (44)	12	20	149	Parma.....	75	33 (26)	7	25	24
Brescia.....	95	51 (27)	4	8	36	Pavia.....	102	25 (14)	6	3	60
Brindisi.....	27	13 (10)	3	2	13	Perugia.....	66	28 (14)	3	15	53
Cagliari.....	55	17 (11)	2	2	12	Pesaro.....	23	16 (6)	2	2	10
Caltagirone...	26	7 (6)	•	3	6	Pinerolo.....	11	7 (7)	1	2	4
Caltanissetta..	26	12 (11)	•	2	16	Prato.....	19	8 (7)	1	1	9
Castrogiovanni.	11	7 (6)	1	1	9	Ragusa.....	20	19 <sup>5</sup> (16)	1	2	12
Catania.....	190	87 (71)	10	6	194	Ravenna.....	38	24 (17)	2	13	20
Catanzaro.....	32	19 (17)	1	2	14	Roma.....	1006	• (183)	68	37	345
Cesena.....	25	13 (5)	2	5	14	Salerno.....	38	18 (18)	3	3	14
Chioggia.....	14	8 (8)	—	1	13	San Pier d'Arena.	43 <sup>4</sup>	22 (13)	2	1	29
Civitavecchia..	8	7 (5)	—	1	3	Sassari.....	48	13 (11)	3	2	13
Como.....	63	29 (29)	4	4	20	Savona.....	48	22 (18)	5	4	27
Cremona.....	58	30 (13)	5	5	27	Sestri Ponente..	16	7 (7)	2	1	16
Cuneo.....	22	13 (11)	2	2	5	Siena.....	91	31 (11)	8	4	34
Faenza.....	27	11 (8)	5	6	8	Spezia.....	49	32 (24)	3	3	42
Ferrara.....	66	52 (28)	4	12	59	Spoletto.....	8	4 (4)	1	2	8
Firenze.....	361	145 (92)	36	17	86	Terni.....	27	17 (9)	5 <sup>6</sup>	3	11
Genova.....	510	136 (124)	26	11	251	Torino.....	716	131 (117)	43	30	290
Grosseto.....	6	3 (3)	1	1	6	Treviso.....	27	20 (13)	3	6	21
Imola.....	29	11 (5)	2	3	13	Venezia.....	165	99 (•)	7	4	121
Lecco.....	11	5 (5)	4	1	4	Vercelli.....	24	14 (10)	4	3	19
Livorno.....	83	64 <sup>1</sup> (27)	7	7	41	Verona.....	69	91 (33)	4	8	41
Lucca.....	69	33 (18)	3	3	26	Viareggio....	12	8 (8)	1	2	8
Mantova.....	38	22 (11)	3	4	22	Vicenza.....	49	37 <sup>6</sup> (15)	5	4	20
Marsala.....	29	16 (13)	—	2	10	Viterbo.....	15	9 (8)	1	3	6

(α) La cifra in parentesi indica il numero delle farmacie.

<sup>1</sup> Di cui 18 assistenti.

<sup>2</sup> Di cui 3 flebotomi.

<sup>3</sup> Compresi 2 assistenti.

<sup>4</sup> Compresi quelli non residenti.

<sup>5</sup> Di cui 4 flebotomi dentisti.

<sup>6</sup> Compresi 7 assistenti.

Cimiteri. — Anno 1908.

Cimetières. — Année 1908.

TAB. N. 5.

CITTÀ Villes	Cimiteri Cimetières	Superficie Surface	Seppellimenti Enterments	Proventi Recettes	CITTÀ Villes	Cimiteri Cimetières	Superficie Surface	Seppellimenti Enterments	Proventi Recettes
	n.	mq.	n.	lire		n.	mq.	n.	lire
Alessandria.....	16	117 730 <sup>1</sup>	1 413	45 357	Lucca.....	76	81 700	1 961	20 487
Ancona.....	1	100 000	•	28 351	Mantova.....	1 <sup>6</sup>	•	1 024	8 154
Andria.....	1	50 000	1 248	376	Marsala.....	1	55 216	910	12 644
Arezzo.....	53 <sup>2</sup>	•	•	5 962	Milano.....	2 <sup>7</sup>	585 982	11 701	1 272 173
Belluno.....	9	21 272	517	5 882	Modena.....	20 <sup>8</sup>	•	1 650	25 284
Biella.....	6	29 203	•	•	Monza.....	5	29 580	1 269	12 285
Bologna.....	1	145 285	3 757	53 705	Napoli.....	•	•	•	•
Brescia.....	6	47 260	2 030	43 572	Novara.....	9	100 000	1 005	•
Brindisi.....	1	34 238	598	1 055	Padova.....	•	•	2 443	23 932
Cagliari.....	1	89 630	1 196	26 554	Parma.....	1	83 600	1 717	31 703
Caltagirone.....	1	50 000	782	6 815	Pesaro.....	6	44 736	595	14 320
Caltanissetta....	1	30 509	866	7 949	Prato.....	1 <sup>9</sup>	•	•	1 350
Castrogiovanni..	1	20 000	•	•	Ragusa.....	1	34 418	666	433
Catania.....	1	211 451	3 340	29 982	Ravenna.....	17	153 037	1 387	14 000
Catanzaro.....	3	•	1 086	•	Roma.....	14 <sup>10</sup>	•	11 456	•
Cesena.....	34	45 104	906	2 090	Salerno.....	2	•	1 897	2 240
Chioggia.....	5	19 400	1 004	500	San Pier d'Arena	1	•	774	•
Civitavecchia....	1	20 000	475	6 000	Sassari.....	1	55 000	852	9 074
Como.....	4	55 362	1 037	23 810	Savona.....	2	•	909	24 050
Cremona.....	1	13 300	1 491	45 988	Sestri Ponente..	1	17 000	420	8 129
Cuneo.....	11	23 211	744	14 483	Siena.....	1 <sup>11</sup>	•	913	6 100
Faenza.....	37 <sup>3</sup>	35 500	754	7 023	Spoletto.....	1	107 500	545	350
Ferrara.....	•	87 273	1 986	11 043	Terni.....	8	48 675	750	13 902
Firenze.....	6	210 175	4 852	139 753	Torino.....	10 <sup>12</sup>	283 919	7 410	253 989
Genova.....	1	150 000 <sup>4</sup>	5 847	792 421	Treviso.....	8 <sup>13</sup>	74 000	966	3 531
Grosseto.....	2	•	230	•	Venezia.....	2 <sup>14</sup>	233 439	3 817	145 884
Imola.....	7	•	902	3 591	Vercelli.....	7	31 466	703	9 154
Lecco.....	1	16 313	269	8 241	Verona.....	1	•	1 866	18 876
Livorno.....	2 <sup>5</sup>	20 190	1 688	45 134	Viterbo.....	1	33 252	479	10 459
Lodi.....	3	10 330	•	•					

<sup>1</sup> Di cui mq. 49 978 per 16 cimiteri dei sobborghi.

<sup>2</sup> Cioè 1 cimitero urbano gestito dalla Fraternita dei Laici e 52 ci-

misteri di campagna. <sup>3</sup> Cioè 1 cimitero per la città e 36 nel territorio forese.

<sup>4</sup> La superficie del terreno destinato

all'ingrandimento del cimitero è di mq. 250 mila.

<sup>5</sup> Esistono inoltre 6 cimiteri privati.

<sup>6</sup> Esiste inoltre 1 cimitero

israelitico.

<sup>7</sup> Cioè 1 cimitero monumentale con riparto israelita e 1 detto « Musocco ».

<sup>8</sup> Di cui 19 nelle frazioni di

campagna.

<sup>9</sup> Vi sono inoltre: 1 cimitero della Misericordia e 32 cimiteri per le parrocchie rurali.

<sup>10</sup> Esistono 1 cimitero

comunale diviso in riparti confessionali. — 13 cimiteri nell'Agro Romano; e inoltre 3 privati (Teutonico, Israelitico, Protestante). — Le notizie circa i seppellimenti si riferiscono solo al cimitero del Campo Verano.

<sup>11</sup> Esistono inoltre 2 cimiteri privati e

26 rurali.

<sup>12</sup> Cioè: 1 cimitero urbano suddiviso in cattolico, acattolico ed israelitico e 9 cimiteri suburbani senza divisione

di culto.

<sup>13</sup> Di cui 1 cimitero comunale frazionale e 6 cimiteri parrocchiali.

<sup>14</sup> Di cui 1 confessionale.

## Servizi di Polizia comunale. — Anno 1908.

TAB. N. 6.

*Services de police municipale. — Année 1908.*

CITTÀ <i>Villes</i>	Contravvenzioni contestate <i>Contraventions</i>				Somme incassate per contravvenzioni <i>Produit des amendes</i>		CITTÀ <i>Villes</i>	Contravvenzioni contestate <i>Contraventions</i>				Somme incassate per contravvenzioni <i>Produit des amendes</i>	
	a Regolam. <sup>1</sup> municipali aux Règlements municipaux n.	a Leggi dello Stato aux lois de l'Etat n.	di altre specie <i>diverses</i> n.	Totale <i>Total</i> n.	Lire	di cui a profitto del comune dont à profit de la municipalité lire		a Regolam. <sup>1</sup> municipali aux Règlements municipaux n.	a Leggi dello Stato aux lois de l'Etat n.	di altre specie <i>diverses</i> n.	Totale <i>Total</i> n.	Lire	di cui a profitto del comune dont à profit de la municipalité lire
Alessandria	2 222	87	—	2 309	2 846	281	Marsala....	.	.	.	.	833	278
Ancona....	2 600	231	—	2 831	.	.	Milano....	.	.	.	19 076	71 366	64 230
Andria....	1 157	—	—	1 157	295	148	Modena....	2 029	996	700	3 725	6 005	1 470
Arezzo....	351	153	—	504	1 946	1 023	Monza....	.	.	.	.	5 776	4 018
Asti.....	619	54	34	707	443	443	Napoli....	.	.	.	80 145	40 500	16 200
Bari.....	1 880	96	—	1 976	1 967	873	Novara....	932	—	—	932	5 223	2 631
Belluno....	396	21	25	442	715	358	Padova....	3 204	39	173	3 416	3 448	3 448
Bergamo...	1 283	142	—	1 425	4 509	3 989	Parma....	2 019	2 704	—	4 723	6 323	2 531
Biella....	1 008	187	—	1 195	2 469	826	Pesaro....	1 360	—	—	1 360	1 042	.
Bologna....	17 042	17 430	—	17 430	26 571	25 085	Pinerolo...	190	.	.	.	537	.
Brescia....	1 120	525	255	1 900	3 288	1 644	Pisa.....	1 881	885	576	3 342	1 944	389
Brindisi....	751	11	—	762	3 044	2 283	Prato.....	911	183	25	1 119	3 175	1 058
Busto Arsizio..	1 043	41	2	1 086	3 459	1 730	Ragusa....	412	—	—	412	870	653
Caltagirone.	1 379	75	22	1 476	2 538	1 692	Ravenna...	976	1 120	53	2 149	3 995	1 997
Castrogiovanni.	306	—	—	306	777	543	Reggio Emilia..	1 220	80	—	1 300	2 639	1 137
Catania....	.	.	.	.	8 178	5 078	Rimini....	2 020	—	—	2 020	3 703	1 233
Catanzaro..	1 434	131	—	1 565	987	493	Roma.....	74 553	3 667	34 829	110 049	41 139	28 797
Cesena....	544	96	—	640	461	85	Rovigo....	158	—	—	158	579	370
Chioggia...	.	.	.	5 000	2 431	1 215	Salerno....	1 717	115	—	1 832	1 047	698
Civitavecchia...	2 790	15	—	2 805	937	469	S. Pier d'Arena.	2 866	—	—	2 866	4 260	4 260
Como.....	587	468	25	1 080	4 006	1 443	Sassari....	3 290	197	30	3 457	2 903	1 452
Cremona...	1 355	306	49	1 700	2 817	2 817	Savona....	1 738	—	—	1 738	4 248	2 124
Cuneo.....	1 048	61	—	1 109	985	328	Sestri Ponente.	1 800	—	—	1 800	4 727	2 363
Faenza....	841	150	—	991	1 524	542	Siena.....	923	129	—	1 052	1 786	1 786
Ferrara....	2 000	390	—	2 390	4 510	2 255	Spezia....	5 247	20	300	5 567	14 083	9 542
Firenze....	20 172	2 092	845	23 109	19 644	4 911	Spoleto....	275	15	—	290	499	60
Genova....	40 490	173	—	40 663	42 591	21 295	Terni.....	1 321	9	15	1 345	1 240	620
Grosseto...	190	10	—	200	309	154	Torino....	20 607	383	—	20 990	75 757	42 267
Imola.....	560	40	100	700	1 500	500	Treviso....	968	475	130	1 573	2 498	1 282
Lecco.....	310	129	—	439	1 518	784	Udine.....	373	965	441	1 779	2 648	2 234
Livorno...	13 849	556	221	14 626	9 849	9 849	Venezia....	12 560	916	—	13 476	12 238	10 288
Lodi.....	320	62	15	397	659	314	Vercelli....	371	38	—	409	806	494
Lucca.....	1 800	—	150	1 950	5 697	2 749	Vicenza....	1 540	535	—	2 075	3 094	1 547
Mantova...	2 192	38	—	2 230	2 929	2 928 <sup>1</sup>	Viterbo....	935	—	—	935	1 043	577

<sup>1</sup> A vantaggio del fondo di Previdenza per le Guardie.

## Organizzazione del Corpo dei Pompieri. — Anno 1908.

### *Organisation du service des Sapeurs-pompiers.*

**Ancona.** — Personale volontario che presta servizio in base a regolamento e dietro compenso pagato dal Comune.

**Arezzo.** — Personale non accasermato; il servizio notturno è affidato a tre uomini.

**Asti.** — Il Corpo è costituito da una compagnia di 25 uomini (pompieri effettivi) con 10 o 15 allievi sotto la direzione di un ingegnere comunale.

**Belluno.** — Corpo volontario che presta servizio in base a regolamento e dietro compenso pagato in parte dal Comune e in parte dai privati.

**Bergamo.** — Corpo di volontari sussidiato dal Comune con L. 6000. Macchinario di proprietà del Comune.

**Biella.** — Corpo di volontari sussidiato dal Comune con un compenso annuo per il servizio obbligatorio di manovra nei giorni festivi. Inoltre per i servizi in caso d'incendi od altro percepisce una mercede secondo tariffa.

**Bologna.** — Sistema misto. Pompieri di 1ª categoria: fissi ed accasermati; pompieri di 2ª categoria: avventizi. Le competenze pel servizio nei teatri sono pagate direttamente dalle imprese, secondo una tariffa.

**Brescia.** — Corpo accasermato con ferma quinquennale. I pompieri in numero di 26 sono suddivisi in tre squadre. La guardia-fuoco è costituita da una delle dette squadre.

**Busto Arsizio.** — I pompieri sono nominati dalla Giunta municipale e prestano servizio solo in caso di sinistro.

**Cagliari.** — Corpo organizzato di 25 uomini con quattro caporali, un furiere e 10 allievi. La direzione è affidata ad un ingegnere comunale.

**Castellammare di Stabia.** — Il servizio viene disimpegnato dal Corpo dei Pompieri del locale R. Cantiere.

**Catania.** — Corpo organizzato di n.º 26 pompieri, n.º 4 graduati e un comandante nominato a vita.

**Cesena.** — Corpo di volontari.

**Chioggia.** — Corpo di volontari i quali vengono retribuiti con assegno annuo di L. 80 per ciascuno.

**Civitavecchia.** — Corpo di volontari accasermati.

**Como.** — Corpo organizzato composto di 25 uomini e suddiviso in Iª e IIª Categoria. Il Comune corrisponde un assegno annuo fisso.

**Cremona.** — Il Corpo è costituito di un Direttore, di 3 graduati e di 17 pompieri fra effettivi e avventizi.

**Cuneo.** — Corpo organizzato in compagnia. L'istruzione è obbligatoria solo per la domenica mattina.

**Faenza.** — Corpo comunale non accasermato. È composto di due squadre di 46 uomini in complesso. Viene solo retribuito a servizio prestato.

**Ferrara.** — Non accasermati.

**Firenze.** — Si compone di 1 comandante, 3 ufficiali, 1 ufficiale sanitario, 2 aiutanti contabili, 6 capisquadra, 12 caporali, 80 pompieri effettivi, 10 aspiranti, 2 caposquadra e caporali macchinisti, 4 trombettieri avvisatori, 2 caposquadra e caporale del treno, 9 pompieri del treno: Totale n. 132. Il personale in servizio permanente si compone di 29 fra ufficiali e pompieri nel servizio diurno, di 40 nel servizio notturno: il treno del Corpo è fornito di 14 cavalli di proprietà comunale.

Con Deliberazione consiliare in data 8 Luglio e 8 Agosto 1909 l'organico del Corpo dei Pompieri venne così modificato: 1 comandante, 3 ufficiali, 1 aiutante contabile, 2 capi squadra effettivi, 3 vice capisquadra effettivi, 19 pompieri effettivi, 10 postiglioni, 8 capi squadra volontari, 12 vice capi-squadra volontari, 90 pompieri volontari e 20 alunni: Totale n.º 169. Fu stabilito inoltre che tutto il personale effettivo fosse accasermato.

- Genova.** — Accasermati.
- Grosseto.** — Corpo volontario retribuito.
- Imola.** — Non accasermati.
- Lecco.** — Corpo volontario. Quattro pompieri sono tenuti in servizio permanente.
- Livorno.** — Corpo organizzato.
- Lodi.** — Corpo comunale non militarizzato.
- Lucca.** — Corpo non accasermato con servizio giornaliero a turno.
- Milano.** — Corpo permanente accasermato di 163 uomini, sussidiato da 92 uomini non accasermati per i bisogni imprevisi e i servizi secondari.
- Monza.** — Il Corpo comprende: 1 Comandante, 1 Brigadiere, 12 pompieri di prima categoria, 2 capo squadra e 15 pompieri di seconda categoria.
- Napoli.** — Corpo militare per decreto reale 16 febbraio 1862.
- Padova.** — Accasermati.
- Pavia.** — Il Corpo è composto di 2 categorie; solo la prima è accasermata.
- Perugia.** — Corpo volontario composto di n.° 43 pompieri di cui n.° 6 guardie municipali.
- Pesaro.** — Corpo dipendente dal Comune con l'obbligo del servizio solo nel momento del sinistro e di pernottamento in caserma per turno.
- Pinerolo.** — Corpo di volontari sussidiato dal Comune.
- Prato.** — Il Corpo è municipale. Percepisce un assegno fisso annuo ed un'indennità ogni qualvolta viene chiamato in servizio per incendi od altro.
- Ragusa.** — Non esiste Corpo Pompieri.
- Ravenna.** — Corpo volontario.
- Roma.** — Corpo accasermato.
- San Pier d' Arena.** — È allo studio il nuovo regolamento organico.
- Savona.** — Il Corpo dei Pompieri si compone di 14 uomini accasermati e 26 aggregati.
- Sestri Ponente.** — Corpo volontario non accasermato.
- Siena.** — Corpo volontario con: 1 Comandante e 1 aiutante contabile, 6 capo squadra, 18 pompieri, 6 allievi, 1 magazziniere e 1 aiuto magazziniere.
- Spoleto.** — Corpo volontario accasermato.
- Terni.** — Corpo volontario.
- Torino.** — Il Corpo è organicamente costituito con pompieri fissi alla dipendenza del Comune. Non esistono più aggregati.
- Treviso.** — Corpo volontario non accasermato.
- Udine.** — I pompieri sono reclutati fra gli operai, pagati a servizio come da regolamento. Il Comandante è stipendiato. L'Ingegnere-ispettore è l'Ingegnere aggiunto del Comune.
- Venezia.** — Corpo accasermato con speciale Regolamento organico disciplinare.
- Vercelli.** — Corpo municipale non accasermato.
- Vicenza.** — Corpo organizzato con quartiere proprio.
- Viterbo.** — Il Corpo dei pompieri è alla dipendenza dell'Ufficio tecnico municipale. Esso si compone: di 1 caposquadra tecnico, 1 caposquadra istruttore, 2 capisquadra, 2 Pompieri scelti, 1 quartigliere effettivo (che risiede in caserma), 1 quartigliere allievo, 10 Pompieri effettivi, 6 allievi, 6 aspiranti: Totale n.° 30. Il Corpo non è accasermato.

Nelle seguenti Città il servizio viene disimpegnato dalle Guardie Municipali: **Acireale, Aderò, Afragola, Alessandria, Andria, Bari, Brindisi, Caltanissetta, Caserta, Catanzaro, Chieti, Mantova, Parma, Reggio Emilia, Rimini, Salerno, San Severo, Sassari, Spezia.**

Spese e rimborsi per il servizio di estinzione degli incendi. — Anno 1908.

TAB. N. 7.

*Dépenses et recettes du service des sapeurs-pompiers en 1908.*

CITTA Villes	Spese — Dépenses						Rimborsi — Remboursements			
	Paghe e indennità	Mante- nimento materiali e caserme	Mante- nimento cavalli	Acquisto nuovo materiale	Altre spese	Totale	da Compagnie di Assicurazione	da Imprese teatrali	per altri servizi	Totale
	<i>Solde et indennités</i>	<i>Entretien du matériel et des casernes</i>	<i>Écuries</i>	<i>Achat du matériel</i>	<i>Autres dépenses</i>	<i>Total</i>		<i>pour les services aux théâtres</i>	<i>pour autres services</i>	<i>Total</i>
lire	lire	lire	lire	lire	lire	lire	lire	lire	lire	
Alessandria .....	7 570	455	—	62	111	8 198	—	—	—	—
Ancona .....	10 650	4 020	—	1 900	—	16 570	—	—	—	—
Arezzo .....	1 980	412	—	—	438	2 830	—	454	751	1 205
Asti .....	3 382	416	—	—	820	4 618	1 480	4 161	599	6 140
Bari .....	1 720	716	—	4 588	—	7 024	—	—	—	—
Belluno .....	1 863	28	—	—	144	2 035	—	1 279	—	1 279
Biella .....	2 560	525	—	500	146	3 731	405	820	—	1 225
Bologna .....	66 538	19 744	7 900	22 231	8 987	125 400	—	—	—	—
Brescia .....	34 120	4 000	—	600	3 550	42 270	—	—	—	—
Busto Arsizio ..	3 680	500	—	1 320	480	5 980	—	3 235	—	3 235
Cagliari .....	8 628	584	—	720	2 052	11 982	307	600	200	1 107
Catania .....	37 907	—	—	931	923	39 761	—	—	—	—
Cesena .....	1 089	447	—	—	510	2 046	—	—	—	—
Chioggia .....	700	200	—	—	—	900	—	—	—	—
Civitavecchia ..	3 530	1 576	—	—	—	5 106	—	202	—	202
Como .....	15 733	10 000	500	11 000	—	37 233	752	1 305	—	2 057
Cremona .....	2 563	750	—	—	600	3 913	—	—	—	1
Cuneo .....	8 180	971	—	4 636	500	14 287	1 220	—	—	1 220
Faenza .....	1 180	330	—	282	837	2 629	—	—	—	—
Ferrara .....	5 160	4 849	—	—	1 200	12 209	—	309	—	309
Firenze .....	95 044	47 489			—	142 533	—	1 14 556	2 44 616	59 172
Genova .....	140 775	7 200	—	32 000	12 053	192 028	—	6 000	—	6 000
Grosseto .....	1 023	700	—	—	—	1 723	—	—	—	—
Imola .....	1 620	218	—	—	—	1 838	—	—	—	—
Lecco .....	2 832	1 683	—	2 719	481	7 715	—	914	—	914
Livorno .....	39 215	5 500	900	6 000	—	51 615	1			
Lodi .....	3 941	728	—	294	360	5 323	—	—	—	—
Lucca .....	14 984	2 500	—	2 500	1 800	21 784	—	—	—	—
Mantova .....	25 600	6 800	—	20	—	32 420	—	—	—	—
Milano .....	486 606	149 248	54 064	49 978	3 289 952	1 029 849	—	47 307	673	47 980
Modena .....	7 000	1 500	—	2 000	500	11 000	—	1 400	—	1 400
Monza .....	10 509	4 370	500	567	68	16 014	—	—	—	—
Napoli .....	287 858	64 020			—	351 878	—	—	—	—

<sup>1</sup> A beneficio dei pompieri.

<sup>2</sup> Per i servizi dei trasporti funebri e delle disinfezioni.

<sup>3</sup> Di cui L. 165 207 per costruzione nuovi posti di guardia.



(Segue TAB. N. 7).

CITTÀ Villes	Spese — Dépenses						Rimborsi — Remboursements			
	Paghe e indennità	Mante- nimento materiali e caserme	Mante- nimento cavalli	Acquisto nuovo materiale	Altre spese	Totale	da Compagnie di Assicurazione des Compagnies d'Assurance	da Imprese teatrali	per altri servizi	Totale
	Solde et indennités	Entretien du matériel et des casernes	Écuries	Achat du matériel	Autres dépenses	Total		pour les services aux théâtres	pour autres services	Total
	lire	lire	lire	lire	lire	lire	lire	lire	lire	lire
Novara .....	3 811	2 533	—	500	—	6 844	1479	2 566	—	4 045
Padova .....	40 766	4 085	2 000	—	2 686	49 537	—	—	—	—
Palermo .....	112 707	24 734	2 160	—	1 000	140 601	—	—	—	—
Parma .....	6 752	600	—	3 000	1 842	12 194	—	644	—	644
Pavia .....	13 320	2 200	1 980	—	700	18 200	—	—	—	—
Perugia .....	3 947	415	—	617	—	4 979	—	1 335	—	1 335
Pesaro .....	1 019	117	—	170	549	1 855	—	—	—	—
Pinerolo .....	4 310	220	—	1 000	100	5 630	—	525	—	525
Pisa .....	6 346	—	—	4 454	—	10 800	—	—	—	—
Prato .....	2 328	393	—	—	314	3 035	—	435	—	435
Ravenna .....	5 100	1 500	—	1 300	1 610	9 510	—	1 500	—	1 500
Reggio Emilia ..	21 980	142	—	287	1 069	23 277	—	—	—	—
Rimini .....	1 940	400	—	—	100	2 440	—	—	—	—
Roma .....	331 705	53 117	1	27 607	7 658	420 087	—	32 449	—	32 449
Rovigo .....	1 464	13 585	—	—	894	2 493	—	—	—	—
Salerno .....	—	200	—	1 000	100	1 300	—	3	516	516
S. Pier d'Arena ..	32 854	1 800	—	8 000	994	43 648	—	2 534	—	2 534
Sassari .....	8 688	18	—	229	635	9 570	—	—	—	—
Savona .....	21 783	1 900	—	4 750	1 000	29 433	—	—	—	—
Sestri Ponente ..	3 095	200	—	1 280	1 367	5 942	—	—	—	—
Siena .....	4 225	553	710	2 200	273	7 961	—	—	—	—
Spezia .....	—	—	—	—	—	—	—	—	—	—
Spoletto .....	1 680	40	—	600	—	2 320	—	250	—	250
Terni .....	7 255	1 233	—	2 449	1 419	12 356	—	600	—	600
Torino .....	193 152	24 700	11 200	20 000	7 600	256 652	—	13 642	—	13 642
Treviso .....	9 235	1 585	560	825	220	12 425	—	1 900	—	1 900
Udine .....	9 000	500	300	500	—	10 300	—	500	100	600
Venezia .....	104 149	30 538	—	—	1 351	136 038	—	9 907	—	9 907
Vercelli .....	4 560	1 258	—	—	668	6 486	—	5 090	—	5 090
Vicenza .....	13 669	900	—	1 550	2 350	18 469	—	—	—	—
Viterbo .....	2 875	631	—	594	—	4 100	—	—	—	—

<sup>1</sup> Provvede la Società Romana Tramways-Omnibus in base a speciali oneri col Comune.

<sup>2</sup> Cioè L. 22 996 pagate dalle imprese teatrali e percepite dai vigili; L. 693 pagate dai teatri per nolo macchine ecc., e L. 8760 dal Senato e Camera dei Deputati per servizi di guardia.

<sup>3</sup> A beneficio dei pompieri.

## Incendi avvenuti nell'anno 1908.

TAB. N. 8.

*Incendies en 1908.*

CITTÀ <i>Villes</i>	Secondo la importanza <i>D'après l'importance des dégats</i>			Secondo la località in cui avvennero <i>D'après la nature</i>										Totale <i>Total</i>  n.
	Lievi	Medi	Gravi	Edifici pubblici <i>Edifices publics</i>	Abitazioni <i>Habitations</i>	Tetti e soffitte <i>Tots et mansardes</i>	Cantine <i>Caves</i>	Camini e stufe <i>Tuyaux de cheminés</i>	Botteghe e magazzini <i>Boutiques, magasins</i>	Stabilimenti industriali <i>Usines - fabriques</i>	Studi ed uffici <i>Ateliers, bureaux</i>	Cascine, fienili, stalle <i>Granges, écuries etc.</i>		
	<i>jusqu'à 200 frs.</i>	<i>de 201 à 2000 frs.</i>	<i>plus de 2000 frs.</i>										n.	
Alessandria...	21	4	5	1	1	—	—	20	—	—	—	8	30	
Ancona.....	11	7	1	2	12	—	—	—	3	1	—	1	19	
Arezzo.....	14	5	1	—	5	—	—	6	3	—	—	6	20	
Asti.....	16	4	10	1	—	2	—	12	1	2	—	12	30	
Bari.....	18	7	2	—	7	—	7	5	8	—	—	—	27	
Belluno.....	20	—	1	—	4	—	—	14	2	—	—	1	21	
Biella.....	11	2	3	1	1	—	—	9	—	4	—	1	16	
Bologna.....	147	49	12	2	20	8	2	133	7	11	4	21	208	
Brescia.....	89	23	15	—	21	10	6	59	17	4	2	8	127	
Brindisi.....	2	1	1	—	1	1	—	—	1	—	—	1	4	
Busto Arsizio...	2	9	6	—	13	—	—	—	—	2	—	2	17	
Cagliari.....	—	—	2	—	1	—	—	—	—	1	—	—	2	
Caltagirone.....	1	10	—	—	5	5	—	—	—	—	—	1	11	
Catania.....	8	9	3	—	2	1	—	1	8	7	—	1	20	
Catanzaro.....	33	1	1	1	31	—	—	1	1	1	—	—	35	
Cesena.....	3	1	2	1	1	—	—	—	1	—	—	3	6	
Chioggia.....	—	1	1	—	—	—	—	—	—	1	—	1	2	
Civitavecchia....	9	1	—	—	9	1	—	—	—	—	—	—	10	
Como.....	24	24	4	3	8	—	—	31	2	3	4	1	52	
Cremona.....	9	2	6	1	—	1	—	8	5	—	—	2	17	
Cuneo.....	59	5	—	5	—	2	2	46	3	—	—	6	64	
Faenza.....	1	2	1	—	1	—	—	—	—	—	2	1	4	
Ferrara.....	96	6	4	2	19	1	—	78	3	1	—	2	106	
Firenze.....	151	36	12	4	35	19	19	51	24	9	2	21	199 <sup>1</sup>	
Genova.....	190	25	13	1	59	11	1	96	14	15	—	18	228 <sup>2</sup>	
Grosseto.....	—	1	—	—	—	—	—	—	—	—	—	1	1	
Imola.....	2	5	1	—	1	—	—	1	—	1	—	5	8	
Lecco.....	11	—	3	—	2	2	—	7	—	1	—	2	14	
Livorno.....	47	15	5	3	20	1	3	7	19	3	—	7	67 <sup>3</sup>	
Lucca.....	21	7	5	1	6	—	—	6	2	3	—	15	33	
Mantova.....	57	2	3	2	9	1	1	41	1	2	1	4	62	
Milano.....	772	46	18	13 <sup>4</sup>	418	12	57	62	156	31	23	14	836 <sup>5</sup>	

<sup>1</sup> Compresi 4 di teatri e cinematografi e 11 sulla pubblica via o in località all'aperto.

<sup>2</sup> Di cui 12 di navi e depositi in Porto e 1 su persona.

<sup>3</sup> Di cui 1 di vagoni ferroviari e 3 sulla pubblica via.

<sup>4</sup> Cioè 2 di chiese e 11 di teatri.

<sup>5</sup> Di cui 41 sul suolo stradale e 9 di veicoli.

(Segue TAB. N. 8).

CITTA <i>Villes</i>	Secondo la importanza <i>D'après l'importance des dégats</i>			Secondo la località in cui avvennero <i>D'après la nature</i>										Totale <i>Total</i>  n.
	Lievi	Medi	Gravi	Edifici pubblici <i>Edifices publics</i>	Abitazioni <i>Habitations</i>	Tetti e soffitte <i>Toits et mansardes</i>	Cantine <i>Caves</i>	Camini e stufe <i>Tuyaux de cheminée</i>	Botteghe e magazzini <i>Boutiques, magasins</i>	Stabilimenti industriali <i>Usines - fabriques</i>	Studi ed uffici <i>Ateliers, bureaux</i>	Cascine, fienili, stalle <i>Granges, écuries etc.</i>		
	<i>jusqu'à 200 frs.</i>	<i>de 201 à 2000 frs.</i>	<i>plus de 2000 frs.</i>										n.	
Modena.....	36	3	1	1	2	—	—	52	1	—	—	4	60	
Monza.....	26	6	2	—	2	1	—	17	5	5	—	4	34	
Napoli.....	366	89	20	39	158	29	82	64	34	31	11	27	475	
Novara.....	17	5	3	1	1	1	—	12	2	1	1	6	25	
Padova.....	60	24	16	11	23	5	—	24	10	3	3	21	100	
Parma.....	128	6	8	2	125	3	1	—	4	1	—	6	147 <sup>1</sup>	
Pavia.....	75	13	4	—	—	—	—	88	—	—	—	4	92	
Perugia.....	19	9	3	—	3	—	—	18	5	—	—	4	33 <sup>2</sup>	
Pesaro.....	11	—	2	—	3	—	—	8	1	1	—	—	13	
Pinerolo.....	•	•	•	—	1	—	—	17	—	2	—	3	23	
Pisa.....	5	23	3	2	3	3	1	7	3	1	—	11	31	
Prato.....	5	15	3	—	4	—	—	—	5	1	—	13	23	
Ragusa.....	3	—	—	—	2	—	—	—	—	1	—	—	3	
Ravenna.....	2	6	1	—	1	—	—	—	1	—	—	6	9 <sup>3</sup>	
Reggio Emilia...	8	12	12	—	5	2	—	3	1	—	—	21	32	
Rimini.....	12	—	2	1	3	3	—	—	1	2	—	4	14	
Roma.....	345	56	28	11	127	3	45	88	74	15	10	23	429 <sup>4</sup>	
Rovigo.....	6	1	—	1	2	—	—	3	—	—	—	1	7	
Salerno.....	2	—	1	—	—	—	—	—	2	1	—	—	3	
S. Pier d'Arena..	12	7	10	—	6	3	—	2	3	10	—	5	29	
Sassari.....	4	1	1	—	5	—	—	—	—	1	—	—	6	
Savona.....	24	20	9	—	17	4	1	13	10	4	—	—	53 <sup>5</sup>	
Sestri Ponente ..	6	1	1	1	1	—	—	5	—	1	—	—	8	
Siena.....	14	—	—	—	1	3	1	9	—	—	—	—	14	
Spezia.....	11	6	3	1	2	1	—	2	7	1	1	3	20 <sup>6</sup>	
Spoletto.....	7	5	—	—	—	3	—	7	2	—	—	—	12	
Terni.....	31	4	3	4	4	1	—	24	1	1	—	3	38	
Torino.....	•	•	•	1	27	13	18	145	24	24	3	24	352 <sup>7</sup>	
Treviso.....	34	3	4	2	6	—	—	22	2	—	—	9	41	
Udine.....	32	5	2	—	9	—	—	27	—	—	—	3	39	
Venezia.....	138	19	4	2	82	—	—	57	9	7	—	—	161 <sup>8</sup>	
Vercelli.....	11	—	6	—	2	—	1	8	—	1	—	5	17	
Vicenza.....	43	12	3	—	12	—	1	30	6	3	—	6	58	
Viterbo.....	1	1	—	—	—	—	—	—	1	—	—	1	2	

<sup>1</sup> Di cui 5 falsi allarmi.

<sup>2</sup> Di cui 1 di boschi e 2 falsi allarmi.

<sup>3</sup> Di cui 1 di boschi.

<sup>4</sup> Di cui 9 di siepi e prati, 5 sulla pubblica via e 19 falsi allarmi.

<sup>5</sup> Di cui 1 di materiale ferroviario e 3 di boschi.

<sup>6</sup> Di cui 2 di boschi.

<sup>7</sup> Di cui 5 per scoppio di gas, 68 falsi allarmi.

<sup>8</sup> Di cui 4 di navi.

---

## XI.

# Scioperi

---

La tabella che dà per l'anno 1909 il numero degli scioperi e degli scioperanti distinti secondo le diverse industrie nei Capoluoghi di Provincia, è stata cortesemente compilata per l'Annuario dall'*Ufficio governativo del Lavoro*.

Il numero maggiore di scioperi si verificò a Milano (50); seguono: Roma (40), Bologna (37), Torino (27), Napoli (23).

Per quantità di scioperanti tiene il primo posto Roma con 24015, di cui oltre 15000 di industrie edilizie, seguito da Milano con 8557, di cui oltre 2000 addetti all'industrie delle pietre e argille, da Napoli con 5765, di cui quasi 4000 addetti all'industrie dei trasporti, da Palermo con 5450, di cui quasi 4000 delle industrie edilizie, da Bologna con 5312 con prevalenza delle industrie metallurgiche e alimentari.

---

Scioperi delle varie classi di industrie

Grèves dans les diverses industries

TAB. N. 1.

CITTÀ Villes	Industrie estrattive Industries extractives		Industrie metallurgic. e meccanic. Industries métallurgiques		Lavorazione delle pietre, argille e sabbie Lavoration des pierres etc.		Industrie edilizie — Braccianti Industries du bâtiment		Industrie chimiche Industries chimiques		Lavorazione del legno e della paglia Lavoration du bois et de la paille		Industrie Industries			
	scioperi grèves	scioperanti grévistes	scioperi grèves	scioperanti grévistes	scioperi grèves	scioperanti grévistes	scioperi grèves	scioperanti grévistes	scioperi grèves	scioperanti grévistes	scioperi grèves	scioperanti grévistes	scioperi grèves	scioperanti grévistes	Tipografi Typographes	
															scioperi grèves	scioperanti grévistes
Alessandria.....	—	—	—	—	—	—	—	—	1	82	—	—	—	—	—	—
Cuneo.....	—	—	—	—	—	—	—	—	—	—	—	—	—	—	—	—
Novara.....	—	—	—	—	—	—	—	—	—	—	—	—	—	—	1	7
Torino.....	—	—	8	1305	5	332	—	—	1	56	—	—	—	—	—	—
<i>Piemonte.....</i>	—	—	8	1305	5	332	—	—	2	138	—	—	—	—	1	7
Genova - Liguria.....	—	—	1	20	1	3	—	—	1	500	1	150	1	27	—	—
Bergamo.....	—	—	2	109	—	—	—	—	—	—	—	—	—	2 <sup>1</sup>	9	—
Brescia.....	—	—	2	180	—	—	—	—	1	42	—	—	—	1	140	—
Como.....	—	—	—	—	—	—	—	—	—	—	—	—	—	1	35	—
Cremona.....	—	—	—	—	—	—	—	1	120	—	—	—	—	2	37	—
Mantova.....	—	—	—	—	—	—	—	1	15	—	—	—	—	—	—	—
Milano.....	—	—	17	904	3	2131	5	178	5 <sup>1</sup>	1909	2	116	3	81	—	—
Pavia.....	—	—	—	—	—	—	1	600	—	—	—	—	—	—	—	—
Sondrio.....	—	—	—	—	—	—	—	—	—	—	—	—	—	—	—	—
<i>Lombardia.....</i>	—	—	21	1193	3	2131	8	913	6	1951	2	116	9	302	—	—
Padova.....	—	—	1	22	2	23	3	2096	—	—	—	—	—	—	—	—
Rovigo.....	—	—	—	—	1	27	—	—	—	—	—	—	—	—	—	—
Treviso.....	—	—	—	—	—	—	—	—	—	—	—	—	—	—	—	—
Udine.....	—	—	—	—	—	—	—	—	1	22	—	—	—	—	—	—
Venezia.....	—	—	—	—	2	117	1	30	2	33	1	19	—	—	—	—
Verona.....	—	—	3	172	—	—	1	350	—	—	—	—	—	—	—	—
Vicenza.....	—	—	—	—	—	—	—	—	—	—	1	250	1	7	—	—
<i>Veneto.....</i>	—	—	4	194	5	167	5	2476	3	55	2	269	1	7	—	—
Bologna.....	—	—	15	1639	3	108	1	35	4 <sup>1</sup>	52	3	891	1	22	—	—
Ferrara.....	—	—	1	78	—	—	2 <sup>1</sup>	110	—	—	—	—	—	—	—	—
Forlì.....	—	—	1	7	—	—	—	—	1	15	—	—	1	12	—	—
Modena.....	—	—	—	—	—	—	1	16	1	96	1	110	—	—	—	—
Parma.....	—	—	2	118	—	—	1	600	—	—	2	111	1	85	—	—
Piacenza.....	—	—	1	100	2	270	—	—	—	—	1	218	—	—	—	—
Ravenna.....	—	—	—	—	1	56	—	—	—	—	1	14	—	—	—	—
<i>Emilia.....</i>	—	—	20	1942	6	434	5	761	6	163	8	1344	3	119	—	—
Arezzo.....	1	100	1	418	1	73	—	—	—	—	—	—	—	—	—	—
Firenze.....	—	—	2	72	—	—	—	—	—	—	—	—	—	—	—	—
Grosseto.....	—	—	—	—	—	—	—	—	—	—	—	—	—	—	—	—
Livorno.....	—	—	—	—	2	65	1	70	1	20	—	—	1	32	—	—
Lucca.....	—	—	—	—	—	—	—	—	—	—	—	—	—	—	—	—
Massa Carrara.....	—	—	—	—	2	163	—	—	—	—	—	—	—	—	—	—
Pisa.....	—	—	—	—	—	—	2	312	—	—	—	—	—	—	—	—
Siena.....	—	—	1	15	—	—	—	—	—	—	—	—	—	1	10	—
<i>Toscana.....</i>	1	100	4	505	5	301	3	382	1	20	—	—	2	42	—	—

<sup>1</sup> Per uno sciopero manca il numero degli scioperanti.

**nei Capoluoghi di Provincia. — Anno 1909.**

*dans les Chefs-lieux de Province. — Année 1909.*

poligrafiche <i>poligraphiques</i>		Industrie tessili		Lavorazione delle pelli		Industrie del vestiario		Industrie di precisione. Lavorazione metalli preziosi		Industrie alimentari		Industrie dei trasporti		Servizi pubblici		Industrie varie		Totale	
Lavorazione della carta <i>Lavoration du papier</i>		<i>Industries textiles</i>		<i>Industries des cuirs et peaux</i>		<i>Industries de l'habillement</i>		<i>Industries de précision. Métaux précieux</i>		<i>Industries alimentaires</i>		<i>Transports</i>		<i>Services publics</i>		<i>Industries diverses</i>		<i>Total</i>	
scioperi <i>grèves</i>	scioperanti <i>grévistes</i>	scioperi <i>grèves</i>	scioperanti <i>grévistes</i>	scioperi <i>grèves</i>	scioperanti <i>grévistes</i>	scioperi <i>grèves</i>	scioperanti <i>grévistes</i>	scioperi <i>grèves</i>	scioperanti <i>grévistes</i>	scioperi <i>grèves</i>	scioperanti <i>grévistes</i>	scioperi <i>grèves</i>	scioperanti <i>grévistes</i>	scioperi <i>grèves</i>	scioperanti <i>grévistes</i>	scioperi <i>grèves</i>	scioperanti <i>grévistes</i>	scioperi <i>grèves</i>	scioperanti <i>grévistes</i>
—	—	—	—	—	—	1	1400	—	—	3	108	—	—	—	—	—	—	5	1590
—	—	—	—	1	40	—	—	—	—	1	887	—	—	—	—	—	—	1	40
—	—	6	1807	3	306	2	107	—	—	1	400	1	.	—	—	—	—	2	894
—	—	6	1807	4	346	3	1507	—	—	5	1395	1	.	—	—	—	—	27	4313
—	—	—	—	—	—	1	14	—	—	—	—	5 <sup>1</sup>	612	1	428	1	28	13	1782
—	—	—	—	—	—	1	150	—	—	—	—	—	—	—	—	—	—	5	268
—	—	—	—	—	—	—	—	—	—	—	—	—	—	—	—	—	—	5	375
—	—	1	381	—	—	—	—	—	—	—	—	1	13	—	—	—	—	2	416
—	—	—	—	—	—	1	152	—	—	—	—	—	—	—	—	—	—	4	309
—	—	—	—	—	—	1	152	—	—	—	—	—	—	—	—	—	—	1	15
1	300	2	200	—	—	3	188	—	—	1	76	4	1763	2	637	2	74	50	8557
—	—	1	157	—	—	1	.	—	—	—	—	—	—	—	—	—	—	2	600
—	—	—	—	—	—	—	—	—	—	—	—	—	—	—	—	—	—	1	157
1	300	4	738	—	—	6	490	—	—	1	76	5	1776	2	637	2	74	70	10697
—	—	1	20	—	—	—	—	—	—	—	—	—	—	—	—	—	—	7	2161
—	—	2	216	1	.	—	—	—	—	—	—	1	100	—	—	—	—	5	343
—	—	—	—	—	—	—	—	—	—	1	35	—	—	—	—	—	—	1	35
—	—	—	—	—	—	—	—	—	—	1	118	—	—	—	—	—	—	2	140
—	—	—	—	—	—	—	—	1	14	1	45	1	15	—	—	—	—	9	273
—	—	—	—	—	—	1	235	—	—	1	220	1	30	—	—	—	—	7	1007
—	—	2	358	1	227	1	8	—	—	1	130	—	—	—	—	—	—	7	980
—	—	5	594	2	227	2	243	1	14	5	548	3	145	—	—	—	—	38	4939
—	—	1	41	—	—	1	635	—	—	6	1593	2	296	—	—	—	—	37	5312
—	—	1	100	1	9	2	70	—	—	2	.	1	67	—	—	—	—	10	434
—	—	1	365	—	—	3	231	—	—	—	—	—	—	—	—	—	—	7	630
—	—	—	—	—	—	—	—	—	—	3	1130	—	—	—	—	—	—	6	1352
—	—	—	—	1	15	3	250	—	—	1	48	2	100	—	—	—	—	13	1327
1	90	—	—	1	150	—	—	—	—	—	—	—	—	—	—	—	—	6	828
—	—	—	—	2	122	—	—	—	—	1	101	—	—	—	—	—	—	5	296
1	90	3	506	5	296	9	1186	—	—	13	2875	5	463	—	—	—	—	84	10179
—	—	—	—	—	—	—	—	—	—	—	—	—	—	—	—	—	—	3	591
1	88	1	25	—	—	2	284	—	—	—	—	1	681	—	—	—	—	7	1150
—	—	—	—	—	—	—	—	—	—	1	22	—	—	—	—	—	—	1	22
—	—	3	395	1	8	—	—	—	—	2	1849	4 <sup>1</sup>	859	—	—	—	—	13	1449
—	—	—	—	—	—	—	—	—	—	—	—	—	—	1	30	—	—	3	1879
—	—	—	—	—	—	1	50	—	—	—	—	—	—	—	—	—	—	3	213
—	—	—	—	—	—	—	—	—	—	2	63	—	—	—	—	—	—	4	375
—	—	—	—	—	—	—	—	—	—	—	—	—	—	—	—	—	—	2	25
1	88	4	420	1	8	3	334	—	—	5	1934	5	1540	1	30	—	—	36	5704

(Segue TAB. N. 1).

CITTÀ <i>Villes</i>	Industrie estrattive <i>Industries extractives</i>		Industrie metallurgic. e meccanic. <i>Industries métallurgiques</i>		Lavorazione delle pietre, argille, e sabbie <i>Lavoration des pierres etc.</i>		Industrie edilizie — Braccianti <i>Industries du bâtiment</i>		Industrie chimiche <i>Industries chimiques</i>		Lavorazione del legno e della paglia <i>Lavoration du bois et de la paille</i>		Industrie — Tipografi <i>Industries — Typographes</i>	
	scioperi <i>grèves</i>	scioperanti <i>grévistes</i>	scioperi <i>grèves</i>	scioperanti <i>grévistes</i>	scioperi <i>grèves</i>	scioperanti <i>grévistes</i>	scioperi <i>grèves</i>	scioperanti <i>grévistes</i>	scioperi <i>grèves</i>	scioperanti <i>grévistes</i>	scioperi <i>grèves</i>	scioperanti <i>grévistes</i>	scioperi <i>grèves</i>	scioperanti <i>grévistes</i>
Ancona .....	—	—	1	50	2	157	1	500	2	149	—	—	—	—
Ascoli Piceno .....	—	—	—	—	—	—	—	—	—	—	—	—	2	35
Pesaro .....	—	—	1	50	—	—	—	—	—	—	—	—	—	—
<i>Marche</i> .....	—	—	2	100	2	157	1	500	2	149	—	—	2	35
Perugia - <i>Umbria</i> .....	—	—	—	—	—	—	2	54	—	—	—	—	1	20
Roma - <i>Lazio</i> .....	—	—	6	5095	5 <sup>1</sup>	261	7	15474	1	49	2	275	1	60
Caserta .....	—	—	—	—	—	—	—	—	—	—	—	—	—	—
Napoli .....	—	—	2	39	—	—	1	40	—	—	—	—	1	17
Salerno .....	—	—	—	—	1	19	—	—	—	—	—	—	—	—
<i>Campania</i> .....	—	—	2	39	1	19	1	40	—	—	—	—	1	17
Bari .....	—	—	1	15	4	551	3	440	1	151	—	—	1	•
Lecce .....	—	—	—	—	—	—	1	593	—	—	—	—	—	—
<i>Puglie</i> .....	—	—	1	15	4	551	4	1033	1	151	—	—	1	•
Potenza - <i>Basilicata</i> .....	—	—	1	13	—	—	—	—	—	—	—	—	—	—
Reggio di Calabria - <i>Calabrie</i> .....	—	—	—	—	—	—	1	560	—	—	—	—	—	—
Catanisetta .....	2	2596	—	—	—	—	—	—	—	—	—	—	—	—
Catania .....	—	—	—	—	—	—	—	—	—	—	2	664	1	13
Messina .....	—	—	—	—	—	—	—	—	—	—	—	—	—	—
Palermo .....	—	—	—	—	3	311	1	3952	—	—	2	620	1	5
Siracusa .....	—	—	—	—	—	—	—	—	—	—	—	—	—	—
<i>Sicilia</i> .....	2	2596	—	—	3	311	1	3952	—	—	4	1284	2	18
Cagliari - <i>Sardegna</i> .....	—	—	—	—	—	—	—	—	—	—	—	—	—	—

**Riassunto**

Piemonte .....	—	—	8	1305	5	332	—	—	2	138	—	—	1	•
Liguria .....	—	—	1	20	1	3	—	—	1	500	1	150	1	7
Lombardia .....	—	—	21	1193	3	2131	8	913	6	1951	2	116	9	27
Veneto .....	—	—	4	194	5	167	5	2476	3	55	2	269	1	302
Emilia .....	—	—	20	1942	6	434	5	761	6	163	8	1344	3	7
Toscana .....	1	100	4	505	5	301	3	382	1	20	—	—	2	119
Marche .....	—	—	2	100	2	157	1	500	2	149	—	—	2	42
Umbria .....	—	—	—	—	—	—	2	54	—	—	—	—	1	35
Lazio .....	—	—	6	5095	5	261	7	15474	1	49	2	275	1	20
Campania .....	—	—	2	39	1	19	1	40	—	—	—	—	1	60
Puglie .....	—	—	1	15	4	551	4	1033	1	151	—	—	1	17
Basilicata .....	—	—	1	13	—	—	—	—	—	—	—	—	—	•
Calabrie .....	—	—	—	—	—	—	1	560	—	—	—	—	—	—
Sicilia .....	2	2596	—	—	3	311	1	3952	—	—	4	1284	2	18
Sardegna .....	—	—	—	—	—	—	—	—	—	—	—	—	—	—
<b>TOTALE</b> .....	<b>3</b>	<b>2696</b>	<b>70</b>	<b>10421</b>	<b>40</b>	<b>4667</b>	<b>38</b>	<b>26145</b>	<b>23</b>	<b>3176</b>	<b>19</b>	<b>3438</b>	<b>25</b>	<b>654</b>

<sup>1</sup> Per due scioperi manca il numero degli scioperanti.

<sup>2</sup> Per uno sciopero manca il numero degli scioperanti.

poligrafiche <i>polygraphiques</i>		Industrie tessili		Lavorazione delle pelli		Industrie del vestiario		Industrie di precisione. Lavorazione metalli preziosi		Industrie alimentari		Industrie dei trasporti		Servizi pubblici		Industrie varie		Totale	
Lavorazione della carta <i>Lavoration du papier</i>		<i>Industries teziles</i>		<i>Industries des cuirs et peaux</i>		<i>Industries de l'habillement</i>		<i>Industries de precision Métaux précieux</i>		<i>Industries alimentaires</i>		<i>Transports</i>		<i>Services publics</i>		<i>Industries diverses</i>		<i>Total</i>	
<i>scioperi grèves</i>	<i>scioperanti grévistes</i>	<i>scioperi grèves</i>	<i>scioperanti grévistes</i>	<i>scioperi grèves</i>	<i>scioperanti grévistes</i>	<i>scioperi grèves</i>	<i>scioperanti grévistes</i>	<i>scioperi grèves</i>	<i>scioperanti grévistes</i>	<i>scioperi grèves</i>	<i>scioperanti grévistes</i>	<i>scioperi grèves</i>	<i>scioperanti grévistes</i>	<i>scioperi grèves</i>	<i>scioperanti grévistes</i>	<i>scioperi grèves</i>	<i>scioperanti grévistes</i>	<i>scioperi grèves</i>	<i>scioperanti grévistes</i>
—	—	—	—	—	—	—	—	—	—	4	559	2	135	1	45	—	—	13	1595
—	—	—	—	—	—	—	—	—	—	—	—	—	—	—	—	—	—	2	35
—	—	—	—	—	—	—	—	—	—	—	—	—	—	—	—	—	—	1	50
—	—	—	—	—	—	—	—	—	—	4	559	2	135	1	45	—	—	16	1680
—	—	—	—	—	—	—	—	—	—	—	—	—	—	—	—	—	—	3	74
—	—	—	—	1	44	2	17	1	12	2	56	8 <sup>2</sup>	856	4	1816	—	—	40	24015
1	—	—	—	—	—	—	—	—	—	1	40	—	—	—	—	—	—	1	40
—	23	—	—	—	—	3	764	—	—	2	252	9 <sup>2</sup>	3956	3	524	1	150	23	5765
—	—	—	—	—	—	—	—	—	—	1	26	—	—	—	—	—	—	2	45
1	23	—	—	—	—	3	764	—	—	4	318	9	3956	3	524	1	150	26	5850
—	—	—	—	—	—	2	60	—	—	1	6	—	—	—	—	—	—	13	1223
—	—	—	—	—	—	—	—	—	—	—	—	—	—	—	—	—	—	1	593
—	—	—	—	—	—	2	60	—	—	1	6	—	—	—	—	—	—	14	1816
—	—	—	—	—	—	—	—	—	—	—	—	—	—	—	—	—	—	1	13
—	—	—	—	—	—	—	—	—	—	—	—	—	—	—	—	—	—	1	560
—	—	—	—	—	—	—	—	—	—	—	—	—	—	—	—	—	—	3	2660
—	—	1	125	—	—	—	—	—	—	1	470	3	224	3	500	—	—	11	1996
—	—	—	—	—	—	—	—	—	—	—	—	1	—	—	—	—	—	1	—
—	—	—	—	—	—	—	—	—	—	2	28	—	500	1	34	—	—	11	5450
—	—	—	—	—	—	—	—	—	—	1	265	—	—	—	—	—	—	1	265
—	—	1	125	—	—	—	—	—	—	4	763	6	788	4	534	—	—	27	10371
—	—	—	—	—	—	—	—	—	—	1	100	—	—	—	—	—	—	1	100

**per Capoluoghi.**

—	—	6	1807	4	346	3	1507	—	—	5	1395	1	—	—	—	—	—	35	6837
—	—	—	—	—	—	1	14	—	—	—	—	5	612	1	428	1	28	13	1782
1	300	4	738	—	—	6	490	—	—	1	76	5	1776	2	637	2	74	70	10697
—	—	5	594	2	227	2	243	1	14	5	548	3	145	—	—	—	—	38	4939
1	90	3	506	5	296	9	1186	—	—	13	2875	5	463	—	—	—	—	84	10179
1	88	4	420	1	8	3	334	—	—	5	1934	5	1540	1	30	—	—	36	5704
—	—	—	—	—	—	—	—	—	—	4	559	2	135	1	45	—	—	16	1680
—	—	—	—	—	—	—	—	—	—	—	—	—	—	—	—	—	—	3	74
—	—	—	—	1	44	2	17	1	12	2	56	8	856	4	1816	—	—	40	24015
1	23	—	—	—	—	3	764	—	—	4	318	9	3956	3	524	1	150	26	5850
—	—	—	—	—	—	2	60	—	—	1	6	—	—	—	—	—	—	14	1816
—	—	—	—	—	—	—	—	—	—	—	—	—	—	—	—	—	—	1	13
—	—	—	—	—	—	—	—	—	—	—	—	—	—	—	—	—	—	1	560
—	—	1	125	—	—	—	—	—	—	4	763	6	788	4	534	—	—	27	10371
—	—	—	—	—	—	—	—	—	—	1	100	—	—	—	—	—	—	1	100
4	501	23	4190	13	921	31	4615	2	26	45	8630	49	10271	16	4014	4	252	405	84617



XII.

Attività edilizia — Prezzo dei terreni e degli affitti  
Case popolari

La statistica della *attività edilizia* è ancora assai poco curata in Italia: manca poi del tutto una rilevazione completa del *mercato delle abitazioni*, come vien fatta periodicamente in ogni città, anche di media importanza, in Germania, in Austria, in Svizzera.

I primi dati riassuntivi su questo argomento furono pubblicati nel volume I di questo *Annuario* per l'anno 1904: l'Ufficio del Lavoro iniziò poi, col Gennaio 1907, per le maggiori città una inchiesta periodica sulla domanda e sull'offerta delle abitazioni; varie inchieste sulle abitazioni e in specie sulle abitazioni popolari, sono pure state fatte in Italia, incominciando da quella generale e sommaria di Torino in occasione del Censimento del 1901, fino alle altre parziali di Milano, di Verona, di Faenza, di Firenze, di Vicenza.

Nondimeno l'effetto di queste varie iniziative non si è ancora fatto sentire in modo durevole, e dobbiamo anzi lamentare che alla nostra tabella sulla *Attività edilizia nel 1908* manchi il concorso, anche limitato ai dati sommari in essa raccolti, di molte e importanti città.

Tale deficienza è tanto più strana inquantochè i Comuni, dovendo per il disposto dell'art. 69 del Testo Unico delle Leggi sanitarie 1° Agosto 1907, n° 636, concedere il permesso di abitabilità alle case di nuova costruzione o in parte rifatte, in seguito ad ispezione dell'ufficiale sanitario o di un ingegnere, hanno in mano le fonti più sicure per stabilire i dati statistici richiesti.

Non è quindi ancora possibile uno studio comparativo della attività edilizia nelle varie città e crediamo perciò più opportuno riportare alcuni dati più particolareggiati di alcune città ove si osserva con maggior cura questo importante aspetto della vita urbana.

Milano. — ATTIVITÀ EDILIZIA DAL 1905 AL 1908.

Anni.	Licenze di abitabilità					Locali per abitazione				
	entro la linea del Naviglio	dal Naviglio ai bastioni	dai bastioni alla cinta daziaria	oltre la cinta daziaria	Totale	entro la linea del Naviglio	dal Naviglio ai bastioni	dai bastioni alla cinta daziaria	oltre la cinta daziaria	Totale
1905	65	123	474	143	805	327	2021	6531	2182	10 961
1906	48	102	456	134	740	247	1456	8099	1048	10 850
1907	50	106	556	160	872	441	1201	8594	2357	12 593
1908	42	132	491	179	844	119	2000	6977	2622	11 718

Gli 11718 locali di abitazione (escluse latrine, bagni, ecc.) si suddividono così secondo il piano: a terreno n. 1098, al 1° piano n. 3288, al 2° n. 3004, al 3° n. 2559, al 4° n. 1740, al 5° n. 29.

SUPERFICE FABBRICATA E DENSITÀ DELLA POPOLAZIONE DAL 1905 AL 1908.

Anni	Area di fabbricati		Superficie fabbricata al 31 dicembre	Abitanti per 100 mq. di superficie fabbricata
	costruiti	demoliti		
	mq.	mq.	mq.	n.
1905 .....	430 162	13 552	10 657 877	5. 10
1906 .....	411 818	10 893	11 058 802	5. 08
1907 .....	133 332	13 735	11 178 399	5. 18
1908 .....	397 611	37 895	11 548 118	5. 14

Firenze. — ATTIVITÀ EDILIZIA DAL 1903 AL 1908.

Anni	Abitazioni di stanze (compresa la cucina)										Totale abita- zioni	Totale stanze
	2	3	4	5	6	7	8	9	10	11 e più		
1903	10	28	24	26	25	7	27	7	2	22	178	.
1904	4	56	77	44	21	23	14	5	2	35	281	.
1905	10	58	45	64	49	25	15	7	7	45	325	.
1906	1	22	94	80	52	39	21	5	14	31	359	.
1907	1	34	91	68	87	35	53	12	11	22	414	2584
1908	12	44	98	116	95	50	31	16	19	45	526	3279
di cui:												
entro dazio	3	5	19	22	35	19	12	3	11	32	161	1160
fuori dazio	9	39	79	94	60	31	19	13	8	13	365	2119

Le notizie raccolte nella tabella n° 2 sul prezzo dei terreni fabbricativi e degli affitti, non sono desunte da indagini statistiche ma da indicazioni dei singoli Municipi sui prezzi d'uso comune e debbono considerarsi quindi come dati approssimativi rilevanti le differenze sostanziali fra una città e l'altra.

Segnano prezzi elevati per terreni destinati a fabbricazione di case operaie: Milano, Genova, Roma, e (fra le minori città) Bari, Chioggia, Ragusa, S. Pier d'Arena e Sestri Ponente. I terreni in località centrali o destinate a costruzioni eleganti presentano cifre elevatissime a Genova, Milano, Roma, Cagliari, S. Pier d'Arena.

Per i prezzi di affitto si sono presi come unità di misura: l'alloggio di 6 stanze (compresa la cucina) distinguendone due tipi, uno elegante per le classi medie più abbienti, l'altro modesto, e gli alloggi popolari di 1, 2 e 3 stanze.

La tendenza al rincaro è denunziata pressochè da tutte le città: prezzi elevatissimi di affitto sono indicati non solo dai popolosi Comuni di Genova, Milano, Napoli, To-

rino, Roma, Venezia, ma, in misura qualche volta persino superiore, da molte città minori delle Puglie, della Liguria, della Lombardia.

Diamo per Firenze una rilevazione del prezzo di 540 quartieri nuovi o restaurati nell'anno 1908 distinti secondo il numero delle stanze:

QUARTIERI	Fino a L. 200	da L. 201 a L. 300	da L. 301 a L. 400	da L. 401 a L. 500	da L. 501 a L. 600	da L. 601 a L. 700	da L. 701 a L. 800	da L. 801 a L. 900	da L. 901 a L. 1000	da L. 1001 a L. 1250	da L. 1251 a L. 1500	da L. 1501 a L. 1750	da L. 1751 a L. 2000	oltre L. 2000	TOTALE
Di 2 stanze	14	1	—	—	—	—	—	—	—	—	—	—	—	—	15
» 3 »	49	20	—	—	—	—	—	—	—	—	—	—	—	—	69
» 4 »	14	23	43	12	—	1	—	—	—	—	—	—	—	—	93
» 5 »	—	4	42	50	21	6	—	—	—	—	—	—	—	—	119
» 6 »	—	—	2	5	44	22	8	—	—	—	—	—	—	—	81
» 7 »	—	—	—	1	4	33	17	4	—	2	2	—	—	—	63
» 8 »	—	—	—	—	1	2	16	2	7	—	8	—	—	—	36
» 9 »	—	—	—	—	1	2	5	2	4	1	4	—	—	—	19
» 10 »	—	—	—	—	1	2	1	—	2	5	2	—	—	—	13
» 11 »	—	—	—	—	—	—	—	1	1	—	3	—	—	—	5
» 12 »	—	—	—	—	—	—	—	—	1	1	1	—	—	—	3
» 13 » e più	—	—	—	—	—	—	—	—	—	—	6	2	7	9	24
TOTALE...	77	48	87	68	72	68	47	9	15	9	26	2	7	9	540

La elevatezza di questi prezzi e la già ricordata loro tendenza al rialzo hanno dato luogo quasi dappertutto ad un movimento inteso ad ottenere un miglioramento di tali condizioni: si costituirono Comitati di agitazione, Leghe di inquilini, Società cooperative edilizie, molti Comuni aiutarono questo movimento sia colla loro azione diretta, sia con concorsi e sussidi di vario genere e misura alle nuove Istituzioni che si venivano formando. Di tale azione delle Amministrazioni municipali durante gli anni 1908 e 1909 dà un cenno sommario l'elenco riportato a pag. 217, compilato riassumendo la cronaca pubblicata nel *Bollettino dell'Ufficio del Lavoro*, coll'aggiunta di alcuni dati provvisti direttamente dai Comuni alla Redazione dell'*Annuario*.

## Attività edilizia durante l'anno 1908.

TAB. N. 1.

*Immeubles bâtis et démolis dans l'année 1908.*

CITTA Villes	Costruzioni nuove <i>Constructions nouvelles</i>						Demolizioni <i>Immeubles démolis</i>				
	Licenza di abitabilità <i>Licences sanitaires</i>		Alloggi ottenuti <i>Logements nouveaux</i>		Edificii ad uso industriale commerciale ecc. <i>Bâtiments industriels etc.</i>		Case <i>Maisons</i>			Edificii ad uso industriale commerciale ecc. <i>Bâtiments industriels etc.</i>	
	Per nuovi edifici <i>Constructions nouvelles</i>	Per super-edificazioni <i>Surélévations</i>	n.º	locali <i>pièces</i>	n.º	locali <i>pièces</i>	n.º	alloggi <i>Logements</i>	locali <i>pièces</i>	n.º	locali <i>pièces</i>
Alessandria.....	10	20	60	300	4	30	—	—	—	—	—
Ancona.....	16	5	110	450	4	45	1	1	2	—	—
Andria.....	40	10	50	135	1	2	—	—	—	—	—
Arezzo.....	4	6	.	.	—	—	—	—	—	—	—
Asti.....	13	17	60	290	2	40	8	15	85	—	—
Bari.....	30	100	.	.	2	.	.	.	.	.	.
Bergamo.....	180	10	406	1980	7	105	5	23	96	—	—
Biella.....	14	6	49	135	8	18	2	5	14	—	—
Bologna.....	88	92	.	2591	24	37	26	.	130	—	—
Brescia.....	35	52	.	690	8	47	3	.	26	—	—
Brindisi.....	47	32	27	285	7	11	19	24	60	6	8
Busto Arsizio.....	61	7	130	400	12	60	1	4	20	—	—
Cagliari.....	20	6	50	240	—	—	—	—	—	—	—
Caltagirone.....	6	40	.	.	—	—	35	.	.	—	—
Cesena.....	60	10	.	.	3	.	4	.	.	—	—
Chioggia.....	10	22	64	256	3	26	3	5	21	—	—
Como.....	15	13	.	313	1	7	—	—	—	—	—
Cremona.....	42	40	.	.	10	.	51	.	.	10	.
Cuneo.....	12	.	48	242	4	20	—	—	—	—	—
Faenza.....	16	81	.	.	5	.	.	.	.	.	.
Firenze.....	195	48	414	2584	.	54	—	—	—	—	—
Grosseto.....	7	2	24	120	—	—	—	—	—	—	—
Lecco <sup>1</sup> .....	7	2	18	60	7	16	—	—	—	—	—
Livorno.....	28	28	65	.	3	.	—	—	—	—	—

<sup>1</sup> Lo sviluppo edilizio durante l'anno fu assai limitato e non in proporzione ai bisogni della città.

(Segue TAB. N. 1).

CITTÀ Villes	Costruzioni nuove Constructions nouvelles						Demolizioni Immeubles démolis				
	Licenza di abitabilità Licences sanitaires		Alloggi ottenuti Logements nouveaux		Edificii ad uso industriale commerciale ecc. Bâtiments industriels etc.		Case Maisons			Edificii ad uso industriale commerciale ecc. Bâtiments industriels etc.	
	Per nuovi edifici Constructions nouvelles	Per super-edificazioni Surédifications	n.º	locali pièces	n.º	locali pièces	n.º	alloggi Logements	locali pièces	n.º	locali pièces
Lucca.....	27	8	27	150	—	—	—	—	—	—	—
Milano.....	755	89 <sup>1</sup>	•	11718	•	6249	44	•	•	•	•
Monza.....	•	•	430	1720	•	80	3	12	50	3	22
Napoli.....	56	50	•	•	•	•	•	•	•	•	•
Novara.....	66	21	•	650	30	120	3	25	•	—	—
Padova.....	85		•	940	—	—	30	60	251	4	9
Palermo.....	58	32	276	•	5	•	•	•	•	•	•
Parma.....	•	•	•	•	•	•	1	•	•	•	•
Pavia.....	22	36	•	•	4	•	4	•	•	•	•
Pesaro.....	55	6	119	493	—	—	—	—	—	—	—
Pisa.....	19	12	•	•	•	•	•	•	•	•	•
Prato.....	74	30	104	559	—	—	—	—	—	—	—
Ragusa.....	85	15	100	250	—	—	•	10	15	—	—
Ravenna.....	146	24	292	796	5	150	8	16	32	—	—
Reggio Emilia.....	40	15	80	400	15	150	3	15	60	2	20
Rimini.....	111	28	250 <sup>2</sup>	1000	—	—	2	4	16	—	—
Roma.....	151	26	•	6816	16	450	6	42	295	1	14
Salerno.....	9	—	15	86	—	—	—	—	—	—	—
S. Pier d'Arena.....	29	7	210	950	1	11	4	22	80	—	—
Sassari.....	15	22	80	240	1	3	18	30	90	1	3
Savona.....	16	—	170	850	—	—	—	—	—	—	—
Sestri Ponente.....	9	3	100	400	5	14	—	—	—	—	—
Siena.....	54		82	325	•	•	•	•	•	•	•
Spezia.....	14	16	102	399	—	—	3	•	10	•	•
Terni.....	12	13	74	222	—	—	—	—	—	—	—
Torino.....	657		•	7789	•	•	•	•	•	•	•
Venezia.....	41	30	•	1213	40	•	20	•	•	4	•
Vercelli.....	12	2	40	110	2	5	—	—	—	—	—
Verona.....	159	29	•	•	3	•	2	3	16	•	•
Viareggio.....	•	15	75	320	3	16	5	20	•	—	—
Vicenza.....	62	24	•	•	9	•	—	—	—	—	—

<sup>1</sup> Compresa alcune riforme di stabili.

<sup>2</sup> Compresa n. 6 case coloniche.

**Prezzo dei terreni fabbricativi. — Prezzo degli affitti. — Anno 1908.**

TAB. N. 2.

*Prix des terrains et des loyers en 1908.*

CITTÀ <i>Villes</i>	Prezzo al mq. dei terreni fabbricabili in località <i>Prix pour m.2 dans des localités</i>			Prezzo medio annuo degli affitti <i>Prix moyen annuel des loyers</i>				
	abitato da classi <i>habitées par les classes</i>		adibite a costruzioni industriali <i>quartiers industriels</i>	per alloggi di 6 stanze (compresa la cucina) <i>pour logements de 6 pièces</i>		per alloggi abitati da popolazione operaia <i>pour logements ouvriers</i>		
	operaie <i>ouvrières</i> lire	agiato <i>aisées</i> lire		tipo elegante <i>élégants</i> lire	tipo modesto <i>modestes</i> lire	di 1 stanza <i>1 pièce</i> lire	di 2 stanze <i>2 pièces</i> lire	di 3 stanze <i>3 pièces</i> lire
Alessandria.....	2 a 6	3 a 9	•	720 a 900	500 a 600	60 a 84	96 a 120	144 a 180
Ancona.....	3 a 10	15 a 80	5 a 15	650 a 1200	320 a 550	65 a 110	130 a 200	240 a 350
Andria.....	4 a 6	10 a 15	3 a 5	500 a 600	300 a 400	80 a 100	130 a 150	200 a 250
Arezzo.....	2 a 4	4 a 8	2 a 4	400 a 600	300 a 400	•	80 a 120	150 a 210
Asti.....	2 a 4	10 a 20	4 a 10	700 a 1000	600 a 800	70 a 80	100 a 130	120 a 180
Bari.....	10 a 15	20 a 60	10 a 15	1500 a 1800	1000 a 1200	100 a 120	180 a 220	300 a 360
Bergamo.....	3.50 a 5	15 a 35	3.50 a 6	700 a 1000	500 a 600	50 a 70	100 a 140	150 a 180
Biella.....	2.50 a 5	15 a 30	2 a 15	700 a 900	500 a 600	70 a 80	130 a 140	190 a 210
Bologna.....	4 a 6	10 a 25	6 a 8	700 a 1000	400 a 500	80 a 100	100 a 150	180 a 250
Brescia.....	8 a 12	12 a 30 <sup>1</sup>	5 a 10	800 a 900	500 a 600	70 a 80	130 a 150	200 a 240
Brindisi.....	5 a 7	10 a 15	8 a 10	700 a 850	500 a 650	100 a 150	140 a 160	250 a 300
Busto Arsizio....	4 a 5	10 a 15	4 a 6	600 a 1200	500 a 600	40 a 60	70 a 120	120 a 200
Cagliari.....	2 a 5	10 a 100	5 a 15	600 a 900	420 a 600	48 a 60	96 a 144	180 a 300
Caltagirone.....	0.50 a 1	3 a 50	1 a 3	300 a 500	100 a 300	40 a 50	50 a 80	80 a 100
Caltanissetta...	1 a 3	10 a 20	0.50 a 1.50	700 a 1200	500 a 700	48 a 84	68 a 120	120 a 200
Castrogiovanni..	2 a 3	3 a 10	2 a 3	450 a 600	200 a 350	36 a 40	50 a 65	65 a 100
Cesena.....	1 a 3.50	1 a 3.50	1 a 3.50	450 a 600	350 a 450	25 a 35	60 a 80	70 a 120
Chioggia.....	8 a 12	10 a 20	3 a 5	650 a 800	480 a 600	80 a 90	120 a 140	145 a 170
Civitavecchia....	1.50 a 2	4 a 6 <sup>2</sup>	2 a 3	800 a 900	600 a 700	100 a 120	140 a 180	300 a 400
Como.....	7 a 8.50	30 a 40 (centro) 13 a 20 (fuori)	4.50 a 5	700 a 800	450 a 550	70 a 75	140 a 160	210 a 240
Cremona.....	2 a 6	13 a 24	5 a 9	550 a 680	350 a 470	50 a 60	90 a 120	130 a 180
Cuneo.....	7 a 10	15	2 a 5	600 a 900	300 a 500	50 a 60	90 a 120	120 a 150
Faenza.....	2 a 5	10 a 15	3 a 10	500 a 1000	300 a 400	45	95	120
Ferrara.....	•	•	•	900 a 1200	600 a 800	60 a 90	120 a 170	170 a 210
Firenze.....	4 a 7	15 a 25 <sup>3</sup>	6 a 7	600 a 900	400 a 600	60 a 90	100 a 160	140 a 210
Genova.....	15 a 40	35 a 500	•	1000 a 1200	800 a 900	120 a 180	240 a 300	300 a 360
Grosseto <sup>4</sup> .....	1 a 3	4 a 10	•	700 a 850	600 a 650	80 a 120	150 a 200	300 a 350
Imola.....	•	•	•	375 a 450	250 a 300	30 a 50	70 a 100	110 a 150
Lecco.....	4 a 8	20 a 26 <sup>5</sup>	8 a 20	600 a 700	420 a 600	50 a 80	100 a 160	150 a 240
Livorno.....	2.80 a 5	10 a 20	5 a 12	500 a 700	360 a 450	36 a 48	96 a 120	144 a 180
Lucca.....	2 a 3	6 a 10	4 a 6	400 a 800	200 a 350	50 a 70	60 a 90	90 a 110
Mantova.....	1 a 2.50	3 a 20	0.50 a 2.50	600 a 720	400 a 500	60 a 90	120 a 180	180 a 270
Marsala <sup>6</sup> .....	2 a 3	3 a 5	2 a 3	400 a 500	200 a 300	30 a 40	40 a 60	60 a 100

<sup>1</sup> Per aree in prossimità alle barriere e immediatamente fuori della città.

<sup>2</sup> In località centrali.

<sup>3</sup> Alla periferia.

<sup>4</sup> Il Comune cede gratuitamente il terreno di sua proprietà.

<sup>5</sup> In località centrali e lungo il corso Vittorio Emanuele.

<sup>6</sup> Stante la persistente crisi viticola e vinicola e la crescente emigrazione i fitti tendono sempre più al ribasso.

CITTÀ Villes	Prezzo al mq. dei terreni fabbricabili in località <i>Priz pour m.² dans les localités</i>			Prezzo medio annuo degli affitti <i>Priz moyen annuel des loyers</i>				
	abitate da classi <i>habitées par les classes</i>		adibite a costruzioni industriali <i>quartiers industriels</i>	per alloggi di 6 stanze (compresa la cucina) <i>pour logements de 6 pièces</i>		per alloggi abitati da popolazione operaia <i>pour logements ouvriers</i>		
	operaie <i>ouvrières</i>	agiate <i>aisées</i>		tipo elegante <i>élégante</i>	tipo modesto <i>modeste</i>	di 1 stanza <i>1 pièce</i>	di 2 stanze <i>2 pièces</i>	di 3 stanze <i>3 pièces</i>
	lire	lire	lire	lire	lire	lire	lire	lire
Milano.....	10 a 40	50 a 200	5 a 25	1200 a 1800	700 a 1000	110 a 150	220 a 280	300 a 380
Monza.....	6 a 12	10 a 20 <sup>1</sup>	5 a 10	600 a 800	480 a 600	70 a 90	130 a 170	200 a 250
Napoli.....	10 a 12	20 a 100 <sup>2</sup>	•	1800 a 2500	1400 a 1700	360 a 450	400 a 500	500 a 800
Novara.....	3 a 4	7 a 12	5 a 8	700 a 1000	500 a 700	60 a 80	100 a 150	140 a 200
Padova.....	2 a 10	10 a 80	10 a 15	1000 a 1200	800 a 1000	80 a 100	150 a 200	250 a 350
Parma.....	3 a 5	15 a 50	10 a 15	500 a 800	400 a 500	45 a 60	80 a 100	100 a 150
Pavia.....	1 a 1.30	18 a 19	2 a 8	600 a 900	300 a 390	50 a 60	100 a 130	150 a 195
Perugia.....	2 a 3	4 a 5	1.50 a 2	500 a 600	200 a 300	50 a 100	120 a 180	200 a 250
Pesaro.....	1.50 a 3	4 a 6	2 a 3.50	650 a 750	500 a 600	80 a 120	150 a 180	200 a 250
Pinerolo.....	2 a 2.50	4 a 6	2.50 a 3.50	500 a 1000	300 a 800	50 a 100	100 a 150	120 a 180
Pisa.....	3	6	1.50	540 a 600	420 a 480	60	96	144
Prato.....	3 a 5	5 a 10	2 a 4	450 a 600	320 a 400	45 a 55	85 a 100	130 a 150
Ragusa.....	15 a 20	•	5 a 10	600 a 800	400 a 600	50 a 70	100 a 150	150 a 300
Ravenna.....	2.50 a 4	•	2 a 5	800 a 1100	500 a 700	60 a 80	110 a 150	160 a 190
Reggio Emilia...	2 a 5	15 a 20	8 a 12	600 a 800	400 a 600	50 a 70	90 a 120	120 a 150
Rimini.....	3 a 5	5 a 10 <sup>3</sup>	•	500 a 1000	400 a 500	30 a 60	50 a 100	75 a 150
Roma.....	15 a 32 <sup>4</sup>	5	10 a 25 <sup>6</sup>	1764 a 2212 <sup>7</sup>	1016 a 1298 <sup>7</sup>	187 a 253 <sup>7</sup>	312 a 413 <sup>7</sup>	420 a 579 <sup>7</sup>
Salerno.....	•	15 a 45	•	•	•	•	•	•
S. Pier d'Arena..	20 a 60	45 a 100	20 a 60	700 a 1000	500 a 650	70	140	210
Sassari.....	0.50 a 1	•	1.50 a 3	800 a 1000	450 a 600	60 a 80	120 a 160	180 a 220
Savona.....	20 a 35	40 a 50	10 a 20	600 a 700	450 a 550	70 a 120	120 a 180	180 a 220
Sestri Ponente..	25 a 30	40 a 50	25 a 40	500 a 600	400 a 500	80 a 100	100 a 150	150 a 200
Siena.....	3 a 6	10	4 a 5	600 a 700	250 a 300	30 a 40	50 a 70	80 a 100
Spezia.....	10 a 15	30 a 80	15 a 20	864 a 1080	720 a 900	180 a 240	240 a 300	300 a 360
Spoleto.....	0.50 a 1	8	2 a 4	450 a 600	300 a 450	45 a 60	70 a 90	100 a 130
Terni.....	5 a 12	20	5 a 8	650 a 800	550 a 650	48 a 60	110 a 120	215 a 235
Torino.....	4 a 15	30 a 300	4 a 40	1200 a 2500	700 a 1000	100 a 120	180 a 280	300 a 400
Treviso.....	1 a 2.50	6 a 20	2.50 a 8	780 a 1400	600 a 780	50 a 76	72 a 120	120 a 180
Venezia.....	10 a 15	40 a 100	10 a 15	1080 a 1500	720 a 960	144 a 204 <sup>8</sup>	180 a 333 <sup>8</sup>	240 a 456 <sup>8</sup>
Vercelli.....	2.50 a 3.50	6 a 9	4 a 6	600 a 800	350 a 500	40 a 70	80 a 120	120 a 260
Verona.....	3 a 5	•	2 a 7	600 a 900	400 a 600	50 a 70	80 a 120	110 a 160
Viareggio.....	1 a 3	10 a 20	1 a 2	400 a 1000	300 a 700	40 a 60	70 a 120	100 a 180
Vicenza.....	2.50 a 4.50	5 a 12	2 a 4	600 a 800	400 a 600	60 a 80	110 a 150	160 a 200
Viterbo.....	0.70 a 3	5 a 10	0.70 a 3	300 a 600	200 a 400	36 a 48	60 a 80	100 a 120

<sup>1</sup> Prezzi dovuti alla maggior vicinanza al centro della Città e alla migliore ubicazione dei terreni stessi.

<sup>2</sup> Il prezzo dei terreni giunse perfino a L. 500 al mq. in località presso la Borsa.

<sup>3</sup> In località eccentriche e prossime al mare.

<sup>4</sup> Nei quartieri Testaccio e Trionfale.

<sup>5</sup> In Prati di Castello il prezzo può variare da L. 30 a L. 50, nel Quartiere Salaria da L. 80 a L. 100, nel Quartiere di Villa Ludovisi da L. 150 a L. 200, in località centrali di eccezionale importanza può talora salire fino a L. 1000. In generale però deve ritenersi che il prezzo oscilla tra il minimo di L. 80 e il massimo di L. 250, ad esclusione delle aree in località mediocri per la piccola borghesia, il cui prezzo varia da L. 35 a L. 75.

<sup>6</sup> Il prezzo si riferisce ad aree di superficie non superiore a m<sup>2</sup> 5000, perchè per i terreni più estesi il prezzo diminuisce. Non scende mai al disotto di L. 5 al m<sup>2</sup>. In località detta Valle dell'Inferno il terreno che ha carattere tra l'industriale e l'agricolo può costare da L. 2 a L. 6.

<sup>7</sup> Il Comune ha dichiarato che i prezzi segnati sono inferiori alla realtà perchè il numero limitato delle osservazioni fatte non offre sufficienti garanzie di precisione. — Per l'avvenire, il Comune potrà giungere ad una determinazione esatta desumendo le notizie dalle denunce fatte per l'applicazione della tassa sul valor locativo.

<sup>8</sup> Compresa la cucina, consumo d'acqua, luce elettrica e Water.

**Provvedimenti presi dai Comuni durante il biennio 1908-1909  
per promuovere la costruzione di case popolari od economiche.**

*Action des Communes pour la construction de maisons à bon marché  
dans les années 1908 et 1909.*

**Alessandria (Marzo 1909).** — Il C. C. approva la fondazione di un Istituto autonomo concedendo aree per un valore di L. 30 000 e una dotazione di L. 20 000. Il Comune si impegna pure a mettere l'Istituto in condizioni da contrarre un mutuo concedendo la necessaria garanzia.

**Arezzo (1908).** — Il C. C. delibera l'acquisto di altre 50 azioni della Cooperativa per costruzione di case operaie.

È stato concesso del terreno a prezzi di favore.

**Bari (Agosto 1909).** — L'Istituto per case popolari ha iniziato la costruzione di un primo lotto di case comprendente 24 quartieri con una spesa di Lire 120 mila.

**Bassano (1908).** — Il C. C. delibera la costruzione di due gruppi di case operaie.

**Bergamo (1908).** — Il Comune ha ceduto gratuitamente un'area di mq. 15 300.

**Biella (1909).** — Il C. C. approva la fondazione di un Istituto per Case popolari al quale il Comune assegna L. 100 000, di cui L. 20 000 a fondo perduto.

**Bologna (1908).** — Il C. C. delibera la concessione di aree gratuite a due Società Cooperative.

Si concedono aree ad una Cooperativa fra maestri elementari coll'obbligo che gli edifici siano compiuti entro 2 anni.

Il contributo dato dal Comune dal 1906 al 1908 si valuta a L. 71 155 per la cessione gratuita di aree, a L. 56 170 per la rinuncia alla sovrimposta per 10 anni e a L. 219 610 per il contributo di 15 anni. In tal modo si ottennero a tutto maggio 1908 circa 960 stanze che importarono una spesa di costruzione di quasi 1 milione di lire.

**(Maggio 1909).** Si inaugura un gruppo di case popolari costruite dall'Istituto autonomo, comprendente 63 quartieri di 2, 3 o 4 ambienti. Il costo è di L. 1000 circa per ambiente: la pigione è fissata in L. 70 per ambiente.

Si inaugura pure un edificio costruito da otto operai della Società del gas: consta di 8 quartieri di 3 stanze ciascuno. Il Municipio aveva concesso l'area e un contributo dell'1  $\frac{1}{2}$  % annuo del costo di costruzione per 15 anni.

**Brescia (Dicembre 1909).** — Il C. C. approva il progetto del mutuo di 1 000 000 al 4 % ammortizzabile in 40 anni per la costruzione di case popolari. I 10 edifici progettati sono a tre piani oltre il piano terreno rialzato e il sotterraneo; ogni piano comprende 6 appartamenti di 2, 3, o 4 ambienti. Il prezzo medio per ambiente (escluso il valore dell'area, che è municipale) è previsto in L. 1441,56 e in L. 14,69 per m<sup>3</sup> di elevazione.

**Busto Arsizìo (1908).** — Il C. C. approva la fondazione di un Istituto autonomo.

Il Comune ha sottoscritto 100 azioni della Società Cooperativa Bustese per le case popolari. Si concedono esenzioni da tasse.

**Cagliari (1908).** — All'Istituto autonomo il Comune cede aree fabbricabili e dà un sussidio di L. 100 000.

**Carpi (1908).** — Il C. C. approva la costituzione di un Istituto autonomo: ad esso il Comune concede gratuitamente le aree e un fondo di L. 100 000 da restituirsì senza frutto dopo 30 anni.

**Catania (Maggio 1909).** — Il C. C. delibera in massima la fondazione di un Istituto autonomo.

**Cesena (1908).** — I progetti per la costruzione diretta di case popolari non hanno avuto l'approvazione della Commissione Reale.



**Civitavecchia (1909).** — Il Comune cede gratuitamente le aree e concede esenzione del dazio sui materiali da costruzione.

**Como (Maggio 1909).** — Il C. C. delibera di concedere un prestito di L. 100 000 al 2 % alla Società edificatrice comense.

**(Luglio 1909).** Si delibera di mettere a disposizione della detta Società la somma di altre 100 000 lire.

**Cosenza (Dicembre 1908).** — Si inaugura il primo edificio per abitazioni popolari costruito ad iniziativa della lega cattolica del lavoro.

**Cremona (1908).** — Sono stati costruiti circa 50 quartieri popolari.

**Firenze (Maggio 1908).** — Il C. C. delibera un sussidio di L. 3500 a favore del Comitato per le case ad uso degli indigenti.

**(Febbraio 1909).** — Il C. C. delibera la cessione gratuita di un'area di 6000 mq. all'Amministrazione delle Ferrovie di Stato per costruzione di case per i ferrovieri.

**(Marzo 1909).** Il C. C. approva la istituzione di un Istituto autonomo cui assegna L. 50 000 annue per 6 esercizi e L. 200 000 di ricuperi provenienti da titoli prescritti.

**(Novembre 1909).** Si intensifica l'azione per la riforma del contratto d'affitto con qualche successo parziale.

Al 1° Maggio 1909 le Cooperative edilizie che avevano già costruito e repartite case, erano 13, con 286 abitazioni (80 di 4, 24 di 5, 130 di 6 e 52 di 8 stanze): vi alloggiavano 290 famiglie con 1298 persone. Erano in corso di costruzione 1356 stanze: si era già deliberata la costruzione di altre 2917.

**Forlì (Dicembre 1909).** — Si approva lo statuto dell'Istituto autonomo: il Comune concede L. 100 000 a fondo perduto.

**Genova (1908).** — La Società cooperativa per case popolari acquista un'area di 128 000 mq. a L. 4 il mq. La costruzione che godrà del sussidio municipale (vedi *Annuario 1907-08* pagina 43) avverrà in ragione di 100 000 m<sup>3</sup> all'anno sufficienti ad alloggiare 300 famiglie.

**(Febbraio 1908).** Il C. C. delibera di assegnare all'Istituto per Case popolari, oltre i sussidi già deliberati (*Annuario 1907-08* pag. 43) la somma occorrente per il servizio degli interessi a un tasso non superiore al 4 % con ammortamento a 50 anni di un mutuo di 2 milioni. Si stabilisce pure che siano preferiti nell'assegnazione dei nuovi quartieri gli inquilini sloggiati dagli stabili che vanno demolendosi.

La prima pietra delle costruzioni dell'Istituto fu posta nel Luglio 1908: constano di due caseggiati con 72 quartieri del costo di circa 280 000 lire: erano pure in costruzione 15 casette da 4 quartieri ciascuna.

La Società tramviaria inizia coll'Aprile 1908 le corse operaie a prezzi ridotti.

**(1909).** Il Comune acquista per L. 470 000 un'area di 22 280 mq. da destinarsi alla costruzione di case popolari e di edifici scolastici.

In complesso dal 1906 al 1909 il Comune ha già pagato le somme seguenti come concorso alla costruzione di case popolari: per acquisto terreni L. 649 850, per sussidi alla Società economica L. 74 964, per sussidi all'Ente autonomo L. 500 000, per mutuo al medesimo L. 226 000, per mutuo alla Società economica L. 957 414. In complesso, comprese alcune spese diverse, L. 2 425 396.

**Grosseto (1908).** — Il Comune ha costruito un fabbricato con 11 quartieri e 53 stanze; sono in costruzione: 1 fabbricato con 19 quartieri e 72 stanze e 2 fabbricati aventi ciascuno 12 quartieri e 38 stanze.

**Grottaferrata (1908).** — Si delibera la concessione di un'area per costruzione di case popolari.

**(1909).** Si inizia la costruzione di un primo gruppo di 26 quartieri.

**Guastalla (Luglio 1909).** — Il C. C. approva un progetto per la costruzione di 8 case popolari comprendenti 32 quartieri con una spesa di L. 50 000.

**Imola (1908).** — Sono in costruzione dei quartieri operai con circa 150 ambienti.

**Lecce (Aprile 1908).** — Il C. C. delibera di iniziare per conto del Comune la costruzione di case popolari su aree di proprietà municipale destinando alla costruzione il capitale del fondo pensioni investito in rendita pubblica e il ricavato di un mutuo di 200 000 lire.

Il primo gruppo di case comprende 26 quartieri e importa una spesa di L. 138 000.

**Lecco (1908).** — Si acquistano dal Comune mq. 31 403 di terreno per L. 96 898: lo studio di massima si riferisce alla costruzione di 400 stanze:

**Livorno (1908).** — Il C. C. delibera di assegnare L. 300 000 da ricavarsi mediante mutuo, alla costruzione di case popolari.

**Medicina (Ottobre 1909).** — Ha luogo il *referendum* per l'assunzione della costruzione di case operaie per parte del Municipio (vedasi anche il capitolo sulle *Aziende municipalizzate*).

Il progetto consta di 5 corpi di fabbrica aventi ognuno 12 alloggi e cioè 6 di due ambienti, 4 di tre e 2 di una sola camera. Le spese e le entrate di esercizio si bilanciano in L. 6300 circa.

**Milano (1908).** — La Società Umanitaria stanziava in bilancio 1 milione. Si acquista un'area di 10 000 mq. contigua all'area acquistata per lo stesso scopo dal Municipio.

Il C. C. approva la costituzione di un Istituto Autonomo.

La Cassa di Risparmio assegna all'Istituto L. 2 300 000.

(1909). Il Comune concede un'area di 8800 mq. a condizioni di favore (L. 15 al mq.) ad una Cooperativa subordinando la concessione al patto che gli edifici siano conformi alle prescrizioni della legge e compiuti entro 6 anni.

(Luglio 1909). Il C. C. delibera di conferire all'Istituto autonomo in conto della quota di 10 milioni, votata quale concorso municipale, quattro gruppi di case popolari, alcuni dei quali non ancora ultimati e tre aree fabbricabili: delibera pure di versare 2 milioni a rate trimestrali nel 1910 e il rimanente della quota nel 1911.

L' *Ufficio delle abitazioni* fondato nel Gennaio 1908 (vedere *Annuario 1907-1908*) ha dato nel biennio 1909 i seguenti risultati:

	1908	1909
Abitazioni sitte notificate dai proprietari.	1 603	2 380
Id. raccolte dall' Ufficio.....	6 573	7 665
<b>Totale abitaz. disponibili..</b>	<b>8 176</b>	<b>10 045</b>
Con stanze .....	38 107	48 412
<b>Abitazioni richieste.....</b>	<b>16 665</b>	<b>18 538</b>
Con stanze .....	74 614	64 416
<b>Abitazioni affittate.....</b>	<b>6 995</b>	<b>9 417</b>
Con stanze .....	34 812	45 241

Le abitazioni disponibili al 31 Dicembre dei due anni si classificavano come appresso:

	31 Dic. 1908	31 Dic. 1909
Da 1 stanza ....	21	57
» 2 stanze.....	108	246
» 3' » .....	318	397
» 4' » .....	260	331
» 5' » .....	162	268
» 6' » .....	123	190
» 7 e più.....	189	320
<b>Totale.....</b>	<b>1 181</b>	<b>1 809</b>

La spesa per l'ufficio delle abitazioni è stata nel 1908 di L. 9337 di cui L. 5342 per stipendi.

**Modena (Ottobre 1908).** — Si inaugura il primo gruppo di case costruito a cura dell'Istituto autonomo. Consta di 72 abitazioni di cui 34 di due stanze e 38 di tre: in complesso 182 ambienti: in complesso i fabbricati in costruzione o costruiti comprendono 128 abitazioni e 366 ambienti.

La spesa complessiva sarà di L. 400 000 circa. Gli affitti sono determinati fra un massimo di L. 57 e un minimo di L. 48 per stanza.

(1909). Si concede un'area di mq. 5000 a L. 2 al mq. all'Istituto autonomo.

**Montagnana (1908).** — Si stanziavano in bilancio L. 1000.

**Napoli (1908).** — Si chiude la lunga vertenza fra la Società del risanamento e gli inquilini con riduzioni di pigioni dal 5 al 15 % e limitazione dell'anticipazione a un canone mensile.

(Agosto 1909). Il C. C. approva di destinare all'Istituto autonomo L. 300 000 annue dal 1910. Cogli altri concorsi l'Istituto si troverà in grado di provvedere alla costruzione di case per 12 milioni di lire.

**Ostiglia (Novembre 1909).** — Il C. C. stanziava L. 50 000 per concorso alla formazione di un Istituto autonomo.

**Padova (1908).** — Il Comune concede ad una Società Cooperativa un mutuo di L. 100 000 al 4% da rimborsarsi in 50 anni.

Si delibera la stipulazione del mutuo di 1 milione per costruzione di case popolari.

(Dicembre 1909). — Si delibera la costruzione di un gruppo di case composto di 128 quartieri colla spesa di L. 460 000 oltre il prezzo dell'area.

**Pavia (Luglio 1909).** — Si delibera la costruzione di un quarto gruppo di case popolari composto di 4 abitazioni di 4 stanze ciascuna. La spesa è di L. 15 000.

I tre gruppi già costruiti costarono L. 80 000.

**Piacenza (1908).** — Il C. C. accorda un contributo di L. 300 000 all'Istituto autonomo.

**Pinerolo (1908).** — Si stanziava in bilancio un fondo di L. 1000.

**Prato (1908).** — Si costituisce un Ente autonomo per costruzione di case popolari.

**Ragusa.** — Non occorrono case popolari, poichè in questo Comune gli operai possiedono generalmente la casa di abitazione.

**Ravenna (1908).** — La Giunta ha deliberato di proporre un mutuo di 1 milione per costruzione di case popolari da tenersi poi in esercizio municipale.

La Cassa di Risparmio ha compiuto un primo gruppo di case popolari con 240 stanze.

**Reggio Emilia (1908).** — Il Comune sta costruendo in città un gruppo di case con 100 ambienti.

**Rimini (1909).** — Il Municipio ha posto in vendita aree per 80 000 mq. divise in 126 piccoli lotti, disponendo che ad ogni acquirente non possa venire assegnato più di un lotto, che il pagamento fosse rateale entro 5 anni senza interessi, e coll'obbligo della costruzione entro un quinquennio.

Si cedono gratuitamente mq. 21 000 all'Amministrazione ferroviaria e ad una cooperativa.

**Roma (Dicembre 1907).** — Costituzione di Cooperativa fra Impiegati del Ministero della P. I. per costruzione di piccoli villini del prezzo di 10 a 20 000 lire alla periferia.

Con R. Decreto 30 gennaio 1908 si eleva da L. 700 a L. 1050 la misura massima del valore annuo locativo per le case popolari nel Comune di Roma.

(Dicembre 1908). — Il Consiglio di Amministrazione dell'Istituto autonomo approva il piano di un mutuo di 10 milioni e i progetti delle costruzioni da eseguirsi entro tre anni. Approva pure lo schema di convenzione col Municipio per la costruzione di case per impiegati e salariati per un importo di 5 milioni.

(1909). — Si presentano le proposte definitive per la costituzione di questo Demanio edilizio per impiegati e salariati: gli alloggi saranno 686 (comprese le botteghe), di cui 32 di camera e cucina, 202 di due, 122 di tre, 14 di quattro camere e cucina. In complesso 2572 vani utili, il costo dell'area è valutato L. 567 000, quello delle costruzioni circa 4 milioni e mezzo.

Il servizio municipale della indicazione delle abitazioni sfitte ha dato nel 1908 i seguenti risultati:

	Abitazioni		Pigione annua media per stanza
	sfitte	riafttate	
1° Trimestre .....	315	297	191.40
2° » .....	551	517	196.08
3° » .....	486	419	191.52
4° » .....	417	397	195.72

Totale delle abitazioni riafttate N. 1630 con 9217 stanze (comprese le cucine).

**Sampierdarena (1908).** — Il Comune delibera l'acquisto di aree per costruzioni di case popolari.

Vennero costruite due case popolari con 140 quartieri e 700 stanze.

**Sassari (1908).** — Si approva un regolamento per la concessione di facilitazioni per la costruzione di case popolari. Le concessioni si riferiscono alla cessione di aree gratuite, all'esonero per 10 anni dalla sovrimposta, all'esenzione del dazio sui materiali da costruzione, all'esenzione a tutte spese del Comune dei lavori stradali della fognatura ecc., alla concessione di un premio del 10% della spesa.

**Savona (1908).** — Il C. C. vota lo stanziamento di L. 410 000 per costruzione di case popolari.

**Sestri Ponente (1908).** — Furono già costruiti a spese del Comune 20 quartieri di vario tipo e si è già approvato il regolamento per la gestione delle case popolari municipali.

**Sorrento (Dicembre 1907).** — Il C. C. delibera la concessione a un privato di un'area in un rione abitato da pescatori coll'obbligo di costruirvi un edificio per uso di abitazione e una scuola che passerà poi in proprietà del Comune.

**Torino (1909).** — Fra l'Istituto autonomo e la Cassa Mutua Cooperativa per le Pensioni è stato stipulato uno schema di contratto per un mutuo ipotecario di 6 milioni al 4,10% netto rimborsabile in 50 anni.

(Maggio 1909). — Il C. C. vista assicurata la costruzione di 6000 stanze entro il 1910, assegna all'Istituto aree per mq. 22 750 disponendo di effettuare a rate mensili di L. 100 000 il versamento delle L. 800 000 residue del concorso municipale.

La Cassa Mutua Cooperativa per Pensioni acquista per L. 460 000 dalla Società torinese per costruzioni popolari un gruppo di case riafttandolo alla Società stessa per 9 anni dando modo alla detta società di iniziare la costruzione di un altro blocco.

**Udine (Luglio 1909).** — Il Comune delibera la costruzione di due gruppi di case popolari.

**Varese (Dicembre 1909).** — Il C. C. delibera uno stanziamento di L. 100 000 per la costruzione di case popolari.

**Venezia (1908).** — Il regime dei premi per costruzione e miglioramento di case economiche è prorogato a tutto il 1910.

Gli 84 nuovi quartieri costruiti vennero destinati esclusivamente a famiglie abitanti in piani terreni dichiarati inabitabili.

Nel 1891 furono istituiti i premi di costruzione che nel 1905 furono aumentati ed estesi anche alle trasformazioni dei fabbricati non abitabili o malsani. L'incremento della costru-

zione privata, in ispecie dopo queste due ultime disposizioni, è stato notevole, come può rilevarsi dal prospetto seguente:

Epoca	Cubatura delle mura costruite (media annua)
1891-93	m <sup>3</sup> 3 890
1894-96	» 4 902
1897-99	» 2 644
1900-02	» 11 053
1903-05	» 31 365
1906-08	» 38 077

In complesso si costruirono a premio m<sup>3</sup>. 275 812 di cui oltre 200 000, offrenti alloggio a circa 4200 persone, fra il 1903 e il 1908. L'onere per il Comune risultava alla fine del 1908 di circa L. 600 000.

Nella costruzione diretta di case il Comune ha impiegato a tutto il 1908 la somma di L. 4 333 620 senza comprendervi le spese per fognatura, pavimentazione ecc. Nel sessennio 1903-1908 si costruirono con tali mezzi case per m.<sup>3</sup> 112 590 capaci di contenere 2444 persone.

**Verona.** — Nel preventivo 1909 si stanziava un mutuo di 2 milioni per costruzione e gestione diretta di case municipali e L. 20 000 per le prime spese relative.

(1909). — La Giunta Prov. Amministrativa respinge il progetto di costruzione diretta di abitazioni con gestione in economia. Si modifica perciò il progetto stabilendo l'Azienda speciale.

**Vicenza (Dicembre 1907).** — Il Consiglio Comunale approva il progetto per la costruzione di case popolari in esercizio municipale. Gli alloggi sono di tre tipi e cioè di 1, 2 e 3 camere insieme alla cucina e alla latrina, distribuiti in 75 casette con piccolo orto: la pigione è stabilita in 2, 3 e 4 lire settimanali.

Si approva poi il regolamento della azienda speciale.

(Luglio 1909). — La Congregazione di Carità delibera di costruire 3 gruppi di case popolari per il valore di 200 000 lire.

(Dicembre 1909). — La Commissione Amministrativa dell'Azienda speciale propone di costruire 3 gruppi di case comprendenti 282 quartieri e 744 stanze.

**Viterbo (1909).** — Si iscrive in Bilancio un primo fondo di L. 10 000.

**Voghera (Settembre 1909).** — Il Comune concede a una Società Cooperativa un'area a patto che vi si costruiscano 100 camere di abitazione.

**Voltri (1908).** — Si costituisce una Cooperativa edilizia.

L'incremento delle Istituzioni per costruzione di case popolari in tutto il Regno è dato dal seguente prospetto:<sup>1</sup>

	1906	1908
Società cooperative .....	142	192
Id. di mutuo soccorso .....	12	15
Istituti autonomi .....	10	22
Opere pie. ....	10	11
Aziende municipali. ....	6	5
Totale. ....	180	245

<sup>1</sup> Relazione della Commissione per le case popolari economiche. Anno 1908.

---

---

### XIII.

## Movimento demografico — Migrazioni

---

Le tabelle n. 1, n. 2 e n. 3 di questo capitolo furono cortesemente fornite alla Redazione dell'*Annuario* dalla Direzione generale della Statistica.

La prima tabella *Movimento demografico nell'anno 1908* dà notizia dei matrimoni, delle nascite legittime e illegittime e delle morti nei Capoluoghi e nei centri più notevoli. Su alcuni dati in essa raccolti avremo occasione di tornare quando li ritroveremo insieme a quelli di altri grandi Comuni nella parte seconda dell'*Annuario*: ci limiteremo a raggruppare le cifre che danno gli estremi massimi e minimi dei differenti fenomeni.

Presentano una *matrimonialità* superiore all'8 per mille molte città della Romagna, delle Puglie, della Calabria e della Sicilia: nell'Italia superiore soltanto Chioggia e Varese danno cifre che si avvicinano a quelle delle città sopra indicate. Il massimo si è avuto nel 1908 a Vittoria con 9.7 per mille, seguita da Cesena (9.5 per mille) e da Ragusa (9.2 per mille).

Hanno scarsa *matrimonialità*, inferiore al 6 per mille, molte città del Piemonte, della Lombardia, del Veneto, della Liguria e qualcuna della Sicilia. La minima è rilevata in Porto Maurizio con 4.4 matrimoni per mille abitanti: segue Alcamo con 4.5 per mille, Cuneo con 4.9.

Le *natalità* più elevate si verificarono anche nel 1908 nelle città delle Puglie (massimi a Corato con 46.4 per mille e a Cerignola con 45.6 per mille) mentre fra le città della Italia superiore soltanto Chioggia superava la quota di 35 per mille. Le più basse si ebbero in varie città dell'Emilia, della Liguria e del Piemonte, con un minimo di 14.8 per mille a Porto Maurizio.

Fra le città di oltre 100 mila abitanti conservano le natalità minime: Torino (20.0 per mille) e Bologna (19.8 per mille) seguite a poca distanza da Firenze (21.0 per mille): la massima è data da Catania con 33.8 per mille.

La *natalità illegittima* fu assai intensa a Mantova con la cifra massima di 22.9 % e in altre città delle Marche, dell'Emilia e della Toscana: fu scarsissima nelle città della Sicilia (minimo a Monreale con 0.1 %) e in vari centri della Italia meridionale;

del Piemonte e della Lombardia. Notevoli sono a questo riguardo le differenze fra città appartenenti ad uno stesso Compartimento (es.: Ascoli 18.9 %, Macerata 2.4 %).

Le mortalità più elevate, non tenendo conto delle vittime del terremoto calabro-siculo, sono date da Terlizzi (massimo di 34.9 per mille) e da alcune città di Lombardia. Le cifre minime si hanno a Trapani (minimo di 12.1 per mille), e in altre città della Sicilia, dell'Emilia, della Liguria e del Piemonte.

Nelle grandi città la mortalità di fatto, comprendente cioè anche i casi numerosi di morte in individui giunti in stato di malattia da altri Comuni negli Ospedali e nei ricoveri, oscilla fra 17.9 per mille a Milano e 24.1 a Napoli.

La mortalità infantile (tab. n. 2) presenta le sue cifre più elevate a Mantova (massimo di 31 morti in età non superiore a un anno su cento nati vivi), a Catanzaro, a Modena, a Teramo, a Salerno, a Foggia, a Parma, a Reggio Emilia, a Cuneo con cifre fino al 21 %. La mortalità minima è segnata da Porto Maurizio (9.7 %) da Ancona, Trapani, Alessandria, Lucca e Pisa.

La tabella n. 3 classifica le cause principali di morte in 30 grandi centri del Regno nel triennio 1906-1908.

Gli sbalzi notevoli nelle cifre fra un anno e l'altro massime per quanto riguarda le malattie infettive, impediscono di riassumere il contenuto tabellare nel breve spazio qui disponibile.

Sui dati riportati nelle tabelle n. 4 e n. 5 *Movimenti migratori* valgono le osservazioni già fatte negli anni precedenti circa l'applicazione, tutt'altro che rigorosa in molti Comuni, delle disposizioni del regolamento del 21 Settembre 1901 n. 445 per la tenuta dei registri di popolazione.

Il seguente prospetto riassume la intensità dei fenomeni migratori delle principali città italiane:

CITTÀ	Immigrati nel 1908		Emigrati nel 1908		Differenza immigrati in + o in -			
	Numero assoluto	su 1000 abitanti	Numero assoluto	su 1000 abitanti	Numero assoluto	su 1000 abitanti		
						nel 1906	nel 1904	nel 1908
Bologna ...	7 270	43.5	3 713	22.2	+ 3 557	18.7	18.3	21.3
Firenze....	7 700	34.6	5 453	23.9	+ 2 247	15.0	10.1	10.7
Genova....	9 021	32.4	4 372	15.7	+ 5 649	17.9	17.5	16.7
Livorno ...	2 748	25.2	1 900	17.4	+ 848	13.3	13.7	7.8
Milano....	20 684	34.9	9 891	16.7	+ 10 793	27.3	12.2	18.2
Napoli....	4 976	8.3	2 665	4.4	+ 2 311	3.6	- 0.7	3.9
Roma.....	15 693	28.5	6 252	11.3	+ 9 441	20.3	16.1	17.2
Torino....	16 216	43.2	9 235	24.6	+ 6 981	16.1	6.5	18.6
Venezia....	3 865	24.0	3 162	19.6	+ 703	6.3	6.7	4.4

La immigrazione più intensa in cifre assolute è quella di Milano con oltre 20 mila persone: seguono Torino, Roma, Genova, Firenze, Bologna: alte cifre di emigrazione danno Milano, Torino, Roma, Firenze. La eccedenza di immigrati è massima a Bologna ove rappresenta il 21.3 per mille della intera popolazione.

Eccedenze notevoli di immigrazione si hanno pure a Torino, a Milano, a Roma e Genova: più deboli sono tali differenze a Venezia e a Napoli.

La tabella n. 5 illustra le differenze più notevoli delle migrazioni a seconda della *condizione sociale dei migranti*. Se si raggruppano per le maggiori città italiane le cifre dei migranti operai, coloni, persone di servizio ecc. e si confrontano al totale delle migrazioni, abbiamo delle cifre che caratterizzano l'attrazione esercitata dai grandi centri urbani sulle classi meno abbienti dei centri minori.

	Immigrati operai	Emigrati operai
	% sul totale delle migrazioni	
Bologna.....	50	47
Firenze.....	43	39
Livorno.....	38	31
Milano.....	36	35
Napoli.....	36	68
Roma.....	33	30
Torino.....	37	26
Venezia.....	32	35

La cifra, spesso eccessiva, dei migranti di cui non si conosce la professione e la difficoltà di ottenere una classificazione omogenea tolgono per ora la possibilità di approfondire di più la interessante statistica.



**Movimento demografico nell'anno 1908.**  
*Mouvement de la population en 1908.*

TAB. N. 1.

CITTÀ <i>Villes</i>	Popolazione <i>Population</i>		Cifre assolute — <i>Chiffres absolus</i>										Cifre relative <i>Chiffres relatifs</i>			
	Residente calcolata al 1° Luglio 1908 <sup>1</sup> <i>Résidente au 1<sup>er</sup> 7. 1908</i>	Occasionale al 10 Febbraio 1901. <i>Occasionelle au 10. 2. 1901</i>	Matrimoni <i>Marriages</i>	Nati-vivi <i>Natances vivantes</i>					Nati-morti <i>Morts-nés</i>	Morti <i>Décès</i>			per 1000 abitanti <i>sur 1000 habitants</i>		per 100 nati sur 100 nés	
				Maschi <i>Garçons</i>	Femmine <i>Filles</i>	Complesso <i>Total</i>				Maschi <i>Hommes</i>	Femmine <i>Femmes</i>	Totale <i>Total</i>	Matrimoni <i>Marriage</i>	Nati-vivi <i>Natances vivantes</i>		Morti <i>Décès</i>
						Legittimi <i>Légitimes</i>	Illegittimi ed esposti <i>Illégitimes</i>	Totale <i>Total</i>								
Acireale.....	37 172	423	290	581	522	1072	31	1103	40	306	917	623	7.7	29.3	16.5	2.8
Alcamo.....	50 546	149	233	614	625	1219	20	1239	52	339	963	702	4.5	24.4	13.8	1.6
Alessandria...	75 158	2607	561	1016	847	1757	106	1863	48	750	654	1404	7.2	23.9	18.0	5.6
Ancona.....	63 226	2223	441	859	842	1553	148	1701	40	590	503	1093	6.7	25.9	16.7	8.7
Andria.....	55 676	118	478	1171	1103	2237	37	2274	142	608	640	1248	8.5	40.7	22.3	1.6
Aquila.....	21 490	1045	139	301	286	507	80	587	49	254	258	512	6.1	26.0	22.7	13.6
Arezzo.....	48 860	975	376	698	660	1293	65	1358	79	542	560	1102	7.5	27.2	22.1	4.7
Ascoli Piceno.	30 544	706	215	403	408	657	154	811	33	268	264	532	6.8	25.9	17.0	18.9
Asti.....	46 775	834	275	487	485	954	18	972	68	374	354	728	5.7	20.4	15.2	1.8
Avellino.....	23 197	1097	167	377	352	686	43	729	37	278	285	563	6.8	30.0	23.1	5.8
Aversa.....	23 950	529	162	388	355	722	21	743	53	353	350	703	6.6	30.3	28.7	2.8
Bari.....	88 168	1754	751	1860	1723	3270	313	3583	222	920	940	1860	8.3	39.8	20.5	8.7
Barletta.....	45 430	475	404	953	927	1841	39	1880	156	413	443	856	8.8	40.9	18.6	2.0
Belluno.....	22 585	540	153	370	348	698	20	718	35	261	228	489	6.6	31.4	21.1	2.7
Benevento....	23 954	813	198	465	404	820	49	869	35	296	248	544	7.9	35.0	21.9	5.6
Bergamo.....	54 565	2741	355	876	898	1662	112	1774	118	789	739	1528	6.1	30.9	26.6	6.3
Biella.....	20 164	1068	126	228	200	394	34	428	11	227	177	404	5.9	20.1	19.0	7.9
Bologna.....	166 426	8670	1247	1769	1707	2959	517	3476	167	1833	1683	3516	7.1	19.8	20.0	14.8
Brescia.....	75 893	4336	549	1116	1114	2005	225	2230	137	1156	919	2075	6.8	27.7	25.8	10.0
Brindisi.....	26 483	2578	231	506	538	950	94	1044	10	249	233	482	7.9	35.9	16.5	9.0
Cagliari.....	55 981	1879	346	824	763	1332	255	1587	67	600	524	1124	5.9	27.4	19.4	16.0
Caltagirone...	44 931	657	322	645	540	1133	52	1185	69	371	382	753	7.0	25.9	16.5	4.3
Caltanissetta..	46 444	833	334	707	636	1300	43	1343	32	426	409	835	7.0	28.4	17.6	3.2
Campobasso..	15 943	932	98	223	209	410	22	432	34	136	140	276	5.8	25.6	16.3	5.0
Carrara.....	51 366	904	409	1006	947	1739	214	1953	67	478	449	927	7.8	37.3	17.7	10.9
Caserta.....	36 838	998	236	536	504	933	107	1040	39	341	310	651	6.2	27.4	17.2	10.2
Castell. di Stabia..	35 463	543	292	639	613	1227	25	1252	87	433	463	896	8.1	34.7	24.8	1.9
Castrogiovanni...	27 680	168	197	402	374	746	30	776	8	280	284	564	7.0	27.8	20.2	3.8
Catania.....	162 822	4570	1430	2380	2784	5162	502	5664	325	1708	1668	3376	8.5	33.8	20.1	8.8
Catanzaro.....	33 228	1033	307	621	566	1028	159	1187	120	473	480	953	8.9	34.6	27.8	13.3
Cerignola.....	37 717	2371	322	907	924	1775	56	1831	141	472	499	971	8.0	45.6	24.2	3.0
Cesena.....	47 267	724	458	825	809	1424	210	1634	43	473	429	902	9.5	34.0	18.7	12.8
Chieti.....	26 860	723	184	363	347	669	41	710	56	282	285	567	6.6	25.7	20.5	5.7
Chioggia.....	34 360	467	291	747	627	1222	152	1374	38	490	495	985	8.3	39.4	28.2	11.0
Civitavecchia..	18 547	2032	142	256	257	461	52	513	30	198	132	330	6.9	24.9	16.0	10.1
Como.....	42 892	2594	321	558	512	967	103	1070	70	537	452	989	7.0	23.5	21.7	9.6

<sup>1</sup> Il calcolo della popolazione residente fu eseguito facendo la semisomma delle cifre che rappresentano le situazioni al 1° Gennaio ed al 31 Dicembre 1908. Dette cifre furono calcolate dai singoli uffici municipali, in base alle risultanze dei registri di popolazione, cioè prendendo per base la popolazione residente rilevata coll'ultimo censimento, aggiungendovi i nati e gli immigrati da altri Comuni del Regno e dall'estero, sottraendone i morti e gli emigrati a tempo indefinito negli anni susseguenti e tenendo conto inoltre delle variazioni avvenute nella guarnigione. Per calcolare le cifre della popolazione di fatto converrebbe tener conto anche della popolazione con dimora occasionale; questa è stata determinata in occasione dell'ultimo censimento, ma non è possibile rilevare quali variazioni siano avvenute dopo quella data. Si è perciò dovuto supporre che la cifra complessiva di essa sia rimasta invariata dopo il censimento. (Nota della Direzione generale della Statistica).

(Segue TAB. N. 1).

CITTÀ Villes	Popolazione Population		Cifre assolute — Chiffres absolus										Cifre relative Chiffres relatifs			
	Residente calcolata al 1° Luglio 1908 Résidente au 1 <sup>er</sup> 7. 1908	Occasionale al 10 Febbraio 1901 Occasionelle au 10. 2. 1901	Matrimoni Mariages	Nati-vivi Nataissances vivantes					Nati-morti Morts-nés	Morti Décès			per 1000 abitanti sur 1000 habitants			per 100 nati sur 100 nés
				Maschi Garçons	Femmine Filles	Complesso Total				Maschi Hommes	Femmine Femmes	Totale Total	Matrimoni Mariages	Nati-vivi Nataissances vivantes	Morti Décès	
						Legittimi Légitimes	Illegittimi et esposti illégitimes et exposés	Totale Total								
Corato.....	46 274	79	417	1124	1027	2 114	37	2 151	106	468	509	977	8.9	46.4	21.0	1.7
Cosenza.....	21 470	1 441	205	456	464	805	115	920	18	241	278	519	8.9	40.1	22.6	12.5
Cremona.....	43 268	2 242	264	712	650	1 222	140	1 362	68	651	625	1 276	5.8	29.9	28.0	10.2
Cuneo.....	32 093	1 442	165	403	401	764	40	804	34	385	316	701	4.9	23.9	20.9	4.9
Faenza.....	41 904	1 452	277	410	443	829	24	853	13	396	339	735	6.3	19.6	16.9	2.8
Ferrara.....	92 394	2 201	610	1583	1454	2 434	603	3 037	96	950	922	1 872	6.4	32.1	19.7	19.8
Firenze.....	226 275	13 136	1651	2638	2408	4 275	771	5 046	250	2509	2278	4 787	6.8	21.0	19.9	15.2
Foggia.....	68 074	350	354	998	903	1 715	186	1 901	110	580	621	1 201	5.1	27.8	17.5	9.7
Forlì.....	43 955	981	388	676	594	1 123	147	1 270	50	430	359	789	8.6	28.2	17.5	11.5
Genova.....	260 245	22 560	1913	3286	3134	5 767	653	6 420	469	2779	2415	5 194	6.7	22.7	18.3	10.1
Girgenti.....	26 059	727	228	470	398	799	69	868	40	312	291	603	8.5	32.4	22.5	7.9
Grosseto.....	12 220	938	100	208	218	363	63	426	13	146	84	230	7.5	32.4	17.4	14.7
Imola.....	33 225	773	243	483	451	831	103	934	41	448	371	819	7.1	27.4	24.0	11.0
Jesi.....	24 497	287	209	369	366	707	28	735	39	234	239	473	8.4	29.6	19.0	3.8
Lecce.....	35 318	1 378	209	494	498	902	90	992	45	368	345	713	5.6	26.8	19.2	9.0
Livorno.....	107 253	4 459	819	1437	1340	2 607	170	2 777	61	1071	977	2 048	7.3	24.8	18.3	6.1
Lodi.....	28 447	2 252	204	406	373	756	23	779	26	353	331	684	6.6	25.3	22.2	2.9
Lucca.....	80 784	2 818	483	1008	952	1 825	135	1 960	86	847	813	1 660	5.7	23.4	19.4	6.8
Macerata.....	24 502	831	155	309	304	598	15	613	34	245	233	478	6.1	24.1	18.8	2.4
Mantova.....	31 438	1 264	187	417	407	635	189	824	59	489	487	976	5.7	25.1	29.8	22.9
Marsala.....	63 094	678	420	884	359	1 675	68	1 743	77	414	415	829	6.5	27.3	12.9	3.9
Massa.....	31 486	543	277	617	636	1 007	246	1 253	117	288	296	584	8.6	39.1	18.2	19.6
Messina.....	164 244	5 772	1287	2525	2496	4 546	475	5 021	175	31859	31767	63 626	7.5	29.5	374.2	9.4
Milano.....	585 172	22 988	4713	7464	7107	13 211	1360	14 571	540	5809	5091	10 900	7.7	23.9	17.9	9.3
Modena.....	66 897	2 749	517	1005	995	1 833	167	2 000	94	867	784	1 651	7.3	28.5	23.5	8.3
Modica.....	53 447	237	375	767	714	1 367	114	1 481	91	346	393	739	6.9	27.4	13.6	7.6
Molfetta.....	43 178	689	363	711	734	1 427	18	1 445	116	385	393	778	8.2	33.2	17.7	1.2
Monreale.....	24 531	431	179	314	275	588	1	589	21	230	256	486	7.1	23.5	19.4	0.1
Monza.....	51 187	1 742	390	831	802	1 603	30	1 633	44	643	549	1 192	7.3	30.8	22.4	1.8
Napoli.....	582 494	23 055	4495	8989	8853	16 345	1497	17 842	1233	7645	7011	14 656	7.4	29.4	24.1	8.3
Novara.....	54 817	2 511	320	608	587	1 094	101	1 195	47	537	471	1 008	5.6	20.9	17.6	8.4
Padova.....	92 048	4 698	577	1456	1328	2 412	372	2 784	85	1305	1057	2 362	5.9	28.5	24.3	13.3
Palermo.....	323 954	8 120	2442	5213	4941	9 781	373	10 154	432	3827	3825	7 652	7.3	30.5	23.0	3.6
Parma.....	53 243	3 072	321	775	697	1 176	296	1 472	98	780	748	1 528	5.7	26.2	27.2	20.1
Pavia.....	37 106	2 458	256	477	448	798	127	925	55	508	452	960	6.4	23.1	24.0	13.7
Perugia.....	66 032	1 607	528	986	944	1 783	147	1 930	160	697	694	1 391	8.0	29.2	21.0	7.6
Pesaro.....	25 743	740	211	400	336	641	95	736	25	294	229	523	8.1	30.6	20.1	12.9
Piacenza.....	42 221	2 411	226	492	509	864	137	1 001	61	590	553	1 143	5.0	22.2	25.4	13.6
Piazza Armerina..	24 278	571	202	431	359	739	51	790	70	258	259	517	8.0	31.6	20.6	6.4
Pinerolo.....	19 520	947	126	219	182	375	26	401	26	167	194	361	6.3	20.0	18.0	6.5

<sup>1</sup> Compresa le vittime del terremoto in numero di 60 283.

(Segue TAB. N. 1).

CITTA Villes	Popolazione Population		Cifre assolute — <i>Chiffres absolus</i>										Cifre relative <i>Chiffres relatifs</i>				
	Residente calcolata al 1° Luglio 1908 <i>Résidente au 1<sup>er</sup> 7. 1908</i>	Occasionale al 10 Febbraio 1901 <i>Occasionelle au 10. 2. 1901</i>	Matrimoni <i>Mariages</i>	Nati-vivi <i>Naissances vivantes</i>						Nati-morti <i>Morts-nés</i>	Morti <i>Décès</i>			per 1000 abitanti <i>sur 1000 habitants</i>			per 100 nati sur 100 nés
				Maschi <i>Garçons</i>	Femmine <i>Filles</i>	Complesso <i>Total</i>			Maschi <i>Hommes</i>		Femmine <i>Femmes</i>	Totale <i>Total</i>	Matrimoni <i>Mariages</i>	Nati-vivi <i>Naissances vivantes</i>	Morti <i>Décès</i>		
						Legittimi <i>Légitimes</i>	Illegittimi ed esposti <i>Illégitimes</i>	Totale <i>Total</i>								Illegittimi ed esposti <i>Illégitimes</i>	
Pisa .....	65 303	2 559	475	890	817	1 554	153	1 707	116	702	584	1 286	6.9	24 1	18.9	8.9	
Porto Maurizio	9 019	422	36	73	61	131	3	134	8	68	52	120	4.4	14.8	13.3	2.2	
Potenza .....	16 288	417	114	242	244	472	14	486	30	203	175	378	6.8	28.5	22.2	2.8	
Prato .....	56 436	961	422	871	857	1 651	77	1 728	73	490	505	995	7.4	30.3	17.4	4.4	
Ragusa .....	36 598	81	344	662	612	1 254	20	1 274	83	331	339	670	9.2	34.4	18.1	1.6	
Ravenna .....	68 292	1 465	546	971	885	1 643	213	1 856	50	701	633	1 334	7.8	26.5	19.0	11.4	
Reggio Calabr.	47 588	1 063	406	813	802	1 534	81	1 615	181	4492	4538	9 030	8.2	32.9	185.8	5.0	
Reggio Emilia.	67 035	1 527	540	1193	1133	2 215	111	2 326	85	842	792	1 634	7.8	33.7	23.6	4.7	
Rimini .....	49 248	833	386	931	856	1 590	197	1 787	43	517	459	976	7.7	35.7	19.5	11.0	
Roma .....	516 535	46 259	3780	7038	6659	11 537	2160	13 697	747	5608	4766	10 374	6.7	24.3	18.4	15.7	
Rovigo .....	11 100	705	77	165	127	266	26	292	18	149	158	307	6.4	24.3	25.5	8.9	
Salerno .....	45 615	1 612	298	853	808	1 414	247	1 661	127	564	562	1 126	6.3	35.3	23.9	14.8	
S. Giov. a Teduccio.	23 526	127	198	435	453	876	12	888	46	252	217	469	7.9	35.5	18.5	1.3	
S. Pier d' Arena ...	45 662	1 447	295	624	589	1 169	44	1 213	42	424	350	774	6.2	25.8	16.4	3.6	
S. Remo .....	23 909	2 707	131	219	225	397	47	444	40	199	205	404	5.0	16.4	14.9	10.5	
Sassari .....	42 034	1 263	290	614	677	1 204	87	1 291	57	436	432	868	6.7	30.0	20.1	6.7	
Savona .....	50 471	1 031	345	622	687	1 215	94	1 309	70	470	370	840	6.6	25.1	16.1	7.2	
Siena .....	42 580	1 863	285	471	464	832	103	435	55	638	521	1 159	6.4	21.2	26.3	11.4	
Siracusa .....	36 106	889	323	590	633	1 146	77	1 223	38	312	361	673	8.7	33.0	18.1	6.2	
Sondrio .....	8 550	811	49	126	108	228	6	234	9	94	82	176	5.4	26.0	19.5	2.5	
Spezia .....	77 722	1 871	425	914	884	1 660	138	1 798	145	619	471	1 090	5.3	29.9	18.1	7.6	
Taranto .....	70 666	1 086	537	1322	1248	2 364	206	2 570	182	730	675	1 405	7.5	34.3	19.5	8.2	
Teramo .....	23 887	857	193	344	353	621	76	697	23	279	319	598	7.7	27.8	23.9	10.9	
Terlizzi .....	24 056	23	190	465	450	897	18	915	56	412	426	838	7.9	38.1	34.9	1.9	
Terni .....	35 071	766	262	422	427	753	96	849	72	343	303	646	7.2	23.5	17.9	11.3	
Torino .....	371 605	15 536	2924	4086	3683	6 954	815	7 769	419	3745	3387	7 132	7.5	20.0	18.4	10.4	
Torre del Greco ..	38 626	357	300	686	670	1 323	33	1 356	74	384	381	765	7.6	34.7	19.6	2.4	
Trani .....	36 086	648	312	596	589	1 146	39	1 185	99	323	356	679	8.4	32.0	18.3	3.2	
Trapani .....	70 384	1 063	427	864	833	1 626	76	1 702	77	435	426	861	6.0	23.9	12.1	4.4	
Treviso .....	37 653	2 312	253	584	542	991	135	1 126	63	450	465	915	6.3	28.1	22.8	11.9	
Udine .....	42 950	1 915	298	655	598	1 091	162	1 253	69	637	593	1 230	6.6	27.8	27.3	12.2	
Varese .....	20 371	705	173	259	241	487	13	500	40	213	188	401	8.2	23.8	19.0	2.6	
Velletri .....	21 383	962	178	350	334	654	30	684	46	164	172	336	8.0	31.0	15.2	4.3	
Venezia .....	163 407	7 737	1178	2203	3136	3 866	473	4 339	182	1888	1734	3 622	6.8	29.4	21.1	10.9	
Vercelli .....	33 568	1 349	222	319	338	641	46	687	13	359	304	663	6.3	19.6	18.9	6.6	
Verona .....	80 977	3 453	500	946	928	1 644	230	1 874	93	905	860	1 765	5.9	22.3	21.0	12.2	
Viareggio .....	23 100	177	158	352	342	659	35	694	44	145	166	311	6.8	30.1	13.5	5.0	
Vicenza .....	50 909	2 204	332	810	836	1 507	139	1 646	39	652	577	1 229	6.2	31.0	23.1	8.4	
Vittoria .....	34 939	120	341	539	536	985	90	1 075	74	283	329	612	9.7	30.7	17.4	8.3	

<sup>1</sup> Compresa le vittime del terremoto in numero di 8000.

**Mortalità infantile nell'anno 1908.**

TAB. N. 2.

*Mortalité des enfants en 1908.*

CITTÀ <i>Villes</i>	Nati-vivi <i>Nés-vivants</i> n.	Morti fino a 1 anno <i>Décès au-dessous de 1 an</i>		CITTÀ <i>Villes</i>	Nati-vivi <i>Nés-vivants</i> n.	Morti fino a 1 anno <i>Décès au-dessous de 1 an</i>	
		N.	Su 100 nati-vivi <i>Sur 100</i> <i>nés-vivants</i>			N.	Su 100 nati-vivi <i>Sur 100</i> <i>nés-vivants</i>
Alessandria...	1863	204	10.9	Massa .....	1253	152	12.1
Ancona.....	1701	168	9.8	Messina .....	5021 <sup>1</sup>	672 <sup>1</sup>	13.3
Aquila.....	587	90	15.3	Milano .....	14571	1760	12.0
Arezzo.....	1358	238	17.5	Modena.....	2000	522	26.1
Ascoli Piceno.	811	106	13.0	Napoli.....	17842	2229	12.4
Avellino.....	729	126	17.2	Novara .....	1195	163	13.6
Bari.....	3583	617	17.2	Padova .....	2784	540	19.4
Belluno.....	718	106	14.7	Palermo.....	10154	1408	13.8
Benevento....	869	140	16.1	Parma.....	1472	315	21.4
Bergamo....	1774	339	19.1	Pavia.....	925	165	17.8
Bologna .....	3476	464	13.3	Perugia.....	1930	268	13.9
Brescia.....	2230	369	16.5	Pesaro.....	736	98	13.3
Cagliari.....	1587	239	15.0	Piacenza.....	1001	163	16.3
Caltanissetta..	1343	186	13.8	Pisa .....	1707	184	10.7
Campobasso..	432	52	12.0	Porto Maurizio.	134	13	9.7
Caserta.....	1040	170	16.3	Potenza .....	486	81	16.6
Catania.....	5664	876	15.4	Ravenna.....	1856	350	18.8
Catanzaro .....	1187	333	28.0	Reggio Calabria..	1615	292	18.0
Chieti.....	710	141	19.8	Reggio Emilia.	2326	499	21.4
Como.....	1070	187	18.0	Roma.....	13697	1631	11.9
Cosenza .....	920	127	13.8	Rovigo .....	292	40	13.7
Cremona.....	1362	211	15.5	Salerno.....	1661	363	21.8
Cuneo .....	804	169	21.0	Sassari .....	1291	181	14.0
Ferrara.....	3037	466	15.3	Siena .....	935	158	16.9
Firenze.....	5046	652	12.9	Siracusa.....	1223	119	13.8
Foggia.....	1901	414	21.7	Sondrio.....	234	28	11.9
Forlì .....	1270	190	14.9	Teramo.....	697	180	25.8
Genova.....	6420	888	13.8	Torino.....	7769	1007	12.9
Girgenti.....	868	176	20.3	Trapani .....	1702	177	10.4
Grosseto.....	426	49	11.5	Treviso.....	1126	144	12.7
Lecce.....	992	115	11.6	Udine .....	1253	263	20.9
Livorno .....	2777	329	11.8	Venezia.....	4339	765	17.6
Lucca .....	1960	211	10.7	Verona.....	1874	284	15.1
Macerata .....	613	75	12.2	Vicenza.....	1646	332	20.1
Mantova.....	824	259	31.4				

<sup>1</sup> Nei primi 9 mesi dell'anno 1908.

**Morti durante il triennio 1906-1908 nei 30 Comuni che contavano più di 60000**

TAB. N. 3.

*Causes principales des décès de 1906 à 1908*

CITTA <i>Villes</i>	Anni <i>Années</i>	Varicella <i>Varicelle</i>	Morbillo <i>Rougeole</i>	Scarlattina <i>Scarlatine</i>	Febbre tifoide <i>Fèvre typhoïde</i>	Difterite e laringite crupale <i>Diphthérie et croup</i>	Ipertosse <i>Copéteuche</i>	Febbri da malaria e cachessia palustre <i>Fèvres intermittentes</i> <i>Cachexie palustre</i>	Sifilide <i>Syphilitis</i>	Febbre puerperale <i>Fèvre puerpérale</i>	Atrofia congenita <i>Débilité congénitale</i>	Bronchite acuta <i>Bronchite aiguë</i>	Bronchite cronica <i>Bronchite chronique</i>
Napoli .....	1906	—	81	20	58	136	18	10	145	13	303	1059	290
	1907	6	45	12	59	144	17	17	153	8	301	955	257
	1908	85	146	26	51	137	9	11	132	15	242	934	310
Milano .....	1906	—	125	10	229	73	37	8	61	24	515	318	48
	1907	1	39	6	219	90	46	5	36	29	499	316	55
	1908	—	84	28	233	87	49	4	33	26	531	268	39
Roma .....	1906	—	170	2	146	44	78	50	99	21	606	223	100
	1907	1	148	2	126	63	62	44	95	22	510	216	118
	1908	1	558	31	130	92	21	58	105	21	469	204	106
Torino .....	1906	—	35	9	82	32	36	1	24	8	287	172	65
	1907	9	6	6	93	56	48	1	18	9	314	171	81
	1908	—	95	27	53	74	19	1	25	8	299	177	64
Palermo .....	1906	—	46	24	32	16	26	17	17	6	320	457	80
	1907	1	5	14	42	13	16	15	24	11	353	462	85
	1908	4	370	40	42	29	4	14	22	8	343	593	80
Genova .....	1906	6	6	5	37	21	10	2	24	6	221	140	24
	1907	—	96	3	51	16	9	1	39	8	264	180	23
	1908	—	25	3	67	32	52	4	25	6	194	136	33
Firenze .....	1906	—	8	1	78	42	29	2	21	8	242	161	26
	1907	—	35	2	71	62	58	2	18	4	217	162	46
	1908	—	14	12	51	30	8	—	21	8	232	122	46
Catania .....	1906	4	47	70	86	67	2	17	30	5	167	341	35
	1907	5	8	11	64	30	13	20	14	—	245	457	41
	1908	16	1	12	95	41	3	19	15	—	223	224	30
Messina .....	1906	2	28	25	38	22	15	6	95	4	152	271	13
	1907	—	3	15	58	29	8	4	128	4	240	171	25
	1908	—	12	9	40	21	3	3	83	4	213	156	15
Bologna .....	1906	—	22	1	89	52	21	1	9	1	212	74	23
	1907	—	19	27	46	93	23	2	13	4	179	69	33
	1908	—	15	31	43	73	7	—	15	5	194	73	39
Venezia .....	1906	1	17	2	49	13	11	—	21	4	184	105	21
	1907	1	20	17	25	14	14	2	14	3	199	114	16
	1908	—	42	5	37	40	32	—	11	4	230	127	26
Livorno .....	1906	—	73	2	14	10	18	2	7	2	110	110	30
	1907	1	2	8	21	13	19	—	7	2	136	105	25
	1908	—	20	2	40	20	10	2	4	2	126	96	18
Padova .....	1906	—	28	3	24	14	3	2	8	2	140	42	29
	1907	1	16	7	25	33	35	1	11	4	151	63	16
	1908	—	49	8	40	35	50	3	6	1	199	65	20
Ferrara .....	1906	—	25	1	28	14	4	3	16	3	141	52	9
	1907	—	3	3	13	16	46	3	8	5	173	98	18
	1908	—	12	9	35	21	16	2	8	2	194	80	14
Bari .....	1906	—	—	1	27	5	8	2	7	3	108	111	67
	1907	—	28	8	19	10	2	4	12	4	108	153	63
	1908	—	6	2	29	3	3	1	9	1	139	88	35

<sup>1</sup> I dati riguardanti la città di Messina si riferiscono ai primi 9 mesi dell'anno 1908; non si conosce il numero dei morti classificati per malattie durante il 4° trimestre di detto anno, essendo stati distrutti dal terremoto i relativi certificati di morte.

**abitanti classificati secondo alcune cause di morte più frequenti o notevoli.**

*dan les 30 Communes ayants plus de 60000 habitants.*

Polmonite crupale <i>Pneumonie crupale</i>	Bronco polmonite acuta <i>Broncho-pneumonie</i>	Tubercolosi disseminate e sue manifestazioni locali <i>Tuberculose des pneumons et généralisée</i>	Malattie del cuore <i>Maladies organiques du coeur</i>	Apoplessia e congestione cerebrale <i>Apoplexie et congestion cérébrale</i>	Diarrea, enterite, colera indigeno, ulcera intestinale <i>Diarrhée et entérite</i>	Alcolismo cronico <i>Alcoolisme aigu</i>	Morte violenta <i>Mort violente</i>			Totale dei morti per qualsiasi causa  <i>Total des décès</i>	Anni <i>Années</i>	CITTÀ <i>Villes</i>
							per causa accidentale <i>accidentelle</i>	per suicidio <i>pour suicide</i>	per omicidio <i>pour homicide</i>			
657	1341	1233	1241	745	1800	5	233	53	70	14 818	1906	Napoli
779	1312	1147	1297	707	1682	2	235	64	76	14 469	1907	
654	1308	1182	1275	700	1698	9	246	62	103	14 656	1908	
847	803	1596	897	628	938	17	200	118	34	11 451	1906	Milano
784	723	1680	930	681	948	13	227	122	27	11 318	1907	
624	658	1712	883	686	817	19	243	121	20	10 900	1908	
671	529	1290	686	498	851	17	145	76	47	9 980	1906	Roma
694	610	1346	612	485	803	11	172	126	37	9 964	1907	
601	607	1398	601	482	862	23	170	116	45	10 374	1908	
453	482	992	839	399	581	7	123	97	29	6 971	1906	Torino
554	504	1010	719	413	510	13	132	84	14	7 140	1907	
373	432	1066	836	422	523	15	138	95	32	7 132	1908	
397	178	622	469	250	1085	1	71	16	20	6 511	1906	Palermo
580	203	617	444	253	988	1	102	32	32	6 767	1907	
649	316	638	487	268	994	2	57	33	38	7 652	1908	
365	475	721	539	239	475	18	111	55	12	5 211	1906	Genova
396	801	762	537	223	450	14	99	48	9	5 894	1907	
226	500	771	549	259	428	8	72	82	15	5 194	1908	
315	376	769	423	343	311	12	60	51	9	5 051	1906	Firenze
379	370	729	383	291	296	4	50	51	13	5 037	1907	
240	315	720	396	347	258	8	64	69	7	4 787	1908	
227	152	193	199	139	874	—	32	15	21	3 968	1906	Catania
253	178	235	258	113	654	1	37	20	16	3 855	1907	
169	118	256	238	104	629	1	41	25	24	3 376	1908	
178	239	312	236	115	401	1	22	8	4	3 324	1906	Messina <sup>1</sup>
197	135	350	271	144	367	1	29	13	7	3 474	1907	
140	112	253	215	104	276	—	<sup>2</sup> 60308	8	6	<sup>3</sup> 63 626	1908	
204	202	373	272	205	195	3	64	36	3	3 257	1906	Bologna
180	168	423	313	207	177	4	66	46	2	3 379	1907	
196	184	410	348	219	194	3	69	58	5	3 516	1908	
191	195	456	294	215	317	16	58	32	2	3 479	1906	Venezia
216	210	476	298	193	303	9	50	55	3	3 490	1907	
198	238	469	294	195	298	8	58	50	3	3 622	1908	
114	155	232	238	107	207	4	34	18	8	2 169	1906	Livorno
145	153	248	208	88	167	1	24	17	6	2 028	1907	
133	127	307	200	92	172	3	19	18	5	2 048	1908	
69	108	254	149	100	208	11	26	19	2	1 888	1906	Padova
69	99	265	140	160	188	6	26	14	3	2 041	1907	
83	149	276	145	138	254	16	42	20	2	2 362	1908	
57	82	259	113	123	182	—	22	9	2	1 798	1906	Ferrara
69	79	249	123	130	164	1	28	8	3	1 854	1907	
52	84	276	115	106	166	5	12	9	1	1 872	1908	
67	82	128	103	63	394	—	13	7	2	1 832	1906	Bari
55	91	180	137	61	465	—	23	11	6	2 114	1907	
65	82	187	123	68	350	—	35	8	6	1 860	1908	

<sup>2</sup> Comprese le vittime del terremoto in numero di 60 283.

<sup>3</sup> Il totale dei morti per qualsiasi causa in Messina si riferisce all'intero anno 1908.

(Segue TAB. N. 3).

CITTÀ Villes	Anni Années	Vaiuolo Varicèle	Morbillo Rougeole	Scarlattina Scarlatine	Febbre tifoide Fèvre typhoïde	Difterite e laringite crupale Diphthérie et croup	Ipertosse Coqueluche	Febbri da malaria e cachexia palustre Fèvre intermittente Cachexie palustre	Sifilide Syphilis	Febbre puerperale Fèvre puerpérale	Atrofia congenita D. Malté congenitale	Bronchite acuta Bronchite aiguë	Bronchite cronica Bronchite chronique
Lucca.....	1906	—	5	—	31	4	—	1	—	4	102	81	37
	1907	—	1	2	14	16	10	—	3	3	82	65	35
	1908	—	8	—	35	8	17	—	—	2	75	55	39
Verona.....	1906	—	5	—	37	12	5	—	45	1	83	91	6
	1907	—	4	2	41	37	7	—	45	3	96	92	15
	1908	—	14	6	54	30	5	—	29	1	82	62	13
Brescia.....	1906	—	9	—	45	22	6	—	13	2	72	72	21
	1907	—	43	—	37	31	6	—	23	5	93	67	18
	1908	—	4	—	31	21	2	—	10	6	92	74	16
Alessandria....	1906	—	—	1	14	8	5	—	7	4	63	61	19
	1907	—	16	3	3	12	9	—	14	—	42	73	14
	1908	—	2	7	13	7	9	—	9	4	41	42	19
Ravenna.....	1906	—	12	2	15	5	3	—	4	—	123	46	5
	1907	—	1	5	25	5	18	2	3	1	130	45	4
	1908	—	27	9	25	15	7	—	3	1	138	54	8
Modena.....	1906	—	36	2	8	11	1	—	5	4	125	76	17
	1907	—	95	—	15	15	38	—	4	—	149	127	11
	1908	—	—	1	13	11	19	—	5	3	116	60	15
Trapani.....	1906	—	3	—	14	2	4	38	8	2	18	63	11
	1907	4	21	—	26	3	—	42	4	3	31	65	11
	1908	4	—	—	22	3	4	30	7	1	23	51	5
Perugia.....	1906	—	3	—	8	9	8	—	3	1	126	137	9
	1907	—	1	2	6	13	5	1	3	2	110	106	8
	1908	—	6	7	14	13	1	1	3	2	85	85	12
Pisa.....	1906	—	7	—	35	9	4	1	3	1	61	31	18
	1907	—	3	1	19	7	4	1	2	5	71	38	8
	1908	—	12	3	25	3	4	1	11	5	51	40	8
Reggio Emilia..	1906	—	76	—	16	15	27	1	15	2	141	124	3
	1907	—	12	—	10	21	17	—	14	4	134	134	6
	1908	—	—	—	21	9	8	—	21	1	157	84	4
Ancona.....	1906	—	15	—	11	5	16	—	—	5	34	86	19
	1907	—	3	7	13	17	7	—	3	2	38	60	10
	1908	—	7	7	24	8	2	—	4	5	33	31	8
Spezia.....	1906	—	17	3	19	16	10	—	4	5	80	23	12
	1907	—	4	1	18	2	2	2	2	2	62	27	3
	1908	—	1	—	17	5	8	—	3	3	53	22	3
Pistoia.....	1906	—	3	—	60	10	1	—	—	—	88	45	22
	1907	—	4	1	31	19	10	—	—	3	95	42	18
	1908	1	48	6	16	11	23	1	3	3	101	38	16
Taranto.....	1906	—	16	8	19	3	17	24	16	3	57	157	16
	1907	—	1	6	11	3	4	57	4	5	61	92	11
	1908	1	20	6	23	6	3	27	12	1	67	125	10
Marsala.....	1906	—	5	—	5	3	—	46	6	2	92	48	4
	1907	—	9	—	14	2	13	64	3	4	95	63	6
	1908	—	5	—	10	10	11	28	2	1	69	61	3
TOTALE dei 30 Comuni con più di 60 000 abitanti.	1906	13	923	192	1354	695	423	238	713	146	4973	4817	1079
	1907	30	691	171	1215	885	566	290	717	159	5178	4788	1080
	1908	112	1603	297	1330	895	409	210	636	150	5011	4227	1054

Polmonite crupale <i>Pneumonie crupale</i>	Bronco polmonite acuta <i>Broncho-pneumonie</i>	Tubercolosi disseminate e sue manifestazioni locali <i>Tuberculoses des poumons et pénétrées</i>	Malattie del cuore <i>Maladies organiques du coeur</i>	Apoplessia e congestione cerebrale <i>Apoplexie et congestion cérébrale</i>	Diarrea, enterite, colera indigeno, ulcera intestinale <i>Diarrhée et enterite</i>	Alcolismo cronico <i>Alcoolisme aigu</i>	Morte violenta <i>Mort violente</i>			Totale dei morti per qualsiasi causa  <i>Total des décès</i>	Anni  <i>Années</i>	CITTÀ  <i>Villes</i>
							per causa accidentale <i>accidentelle</i>	per suicidio <i>pour suicide</i>	per omicidio <i>pour homicide</i>			
66	93	213	160	100	106	3	35	7	3	1605	1906	Lucca
103	161	245	155	110	102	7	36	4	—	1824	1907	
81	128	246	160	96	94	7	21	4	3	1660	1908	
98	90	243	198	113	162	4	25	14	2	1769	1906	Verona
164	97	213	196	134	158	16	20	11	—	1876	1907	
94	75	256	206	106	149	6	27	15	5	1765	1908	
120	135	231	168	143	293	10	45	7	3	2109	1906	Brescia
193	133	280	156	141	298	12	57	13	3	2308	1907	
98	127	260	190	142	252	7	47	19	1	2075	1908	
61	77	195	109	91	164	2	18	7	3	1340	1906	Alessandria
93	103	201	127	76	158	4	34	7	2	1460	1907	
77	72	185	131	83	135	12	27	10	5	1404	1908	
59	53	126	104	75	154	1	18	8	1	1161	1906	Ravenna
62	67	96	102	85	172	—	19	11	6	1219	1907	
81	73	116	93	83	190	2	16	7	2	1334	1908	
64	108	125	91	92	212	2	15	7	1	1663	1906	Modena
78	164	137	102	83	200	—	35	7	1	1910	1907	
90	103	129	90	83	179	—	23	7	—	1651	1908	
57	17	53	51	70	167	—	22	5	6	840	1906	Trapani
55	30	46	58	47	199	1	15	4	5	968	1907	
59	23	73	40	66	137	—	11	7	6	861	1908	
47	47	107	109	93	120	8	18	5	—	1391	1906	Perugia
62	56	92	112	107	111	5	20	5	2	1275	1907	
70	59	103	146	101	127	4	26	9	—	1391	1908	
43	119	202	136	85	107	—	25	5	7	1337	1906	Pisa
40	104	234	93	89	115	—	23	5	4	1330	1907	
52	112	210	109	79	105	2	29	10	4	1286	1908	
69	113	153	162	84	280	3	17	7	1	1774	1906	Reggio Emilia
71	105	152	154	88	220	5	18	10	1	1692	1907	
64	102	151	134	96	207	3	21	13	1	1634	1908	
40	78	146	83	68	101	11	22	9	3	1169	1906	Ancona
46	89	129	74	96	92	9	22	6	3	1147	1907	
33	65	121	95	72	78	8	18	10	5	1093	1908	
68	88	205	89	54	116	1	24	13	2	1156	1906	Spezia
62	118	212	82	51	93	—	23	13	4	1101	1907	
61	109	200	75	76	107	—	23	23	6	1090	1908	
58	65	139	121	54	234	—	14	6	2	1304	1906	Pistoia
98	87	180	125	58	166	1	14	8	2	1396	1907	
55	67	168	141	83	167	—	20	3	2	1319	1908	
68	91	134	56	46	311	—	18	5	1	1466	1906	Taranto
68	73	117	66	34	297	—	18	3	2	1334	1907	
67	84	114	68	45	299	—	14	8	4	1405	1908	
53	47	80	54	59	115	—	14	1	8	877	1906	Marsala
72	51	77	58	59	153	—	19	1	3	1026	1907	
68	31	78	48	42	103	—	18	2	2	829	1908	
5783	6620	11782	8389	5396	11461	157	1544	716	308	102649		
6617	7074	12123	8370	5347	10696	141	1663	819	292	104690		
5453	6460	12331	8431	5443	10248	171	61915	921	358	163804		

1 Comprese le vittime del terremoto di Messina in numero di 60 283.



Movimenti

Migra

Immigrati ed emigrati nel 1908

Immigrés et émigrés en 1908

TAB. N. 4

CITTÀ <i>Villes</i>	Immigrati secondo la provenienza — <i>Immigrés selon la provenance</i>									
	Comuni della stessa Provincia <i>Même Province</i>		Altre Provincie <i>Autres Provinces</i>		Esterò <i>Étranger</i>		Totale <i>Total</i>			
	Famiglie <i>Familles</i>	Com- ponenti <i>Individus</i>	Famiglie <i>Familles</i>	Com- ponenti <i>Individus</i>	Famiglie <i>Familles</i>	Com- ponenti <i>Individus</i>	Famiglie <i>Familles</i>	Componenti <i>Individus</i>		
	n.	n.	n.	n.	n.	n.	n.	Maschi <i>Garçons</i> n.	Femmine <i>Filles</i> n.	Totale <i>Total</i> n.
Alessandria.....	24	208	269	2106	1	3	294	1228	1089	2317
Ancona.....	111	219	847	1904	21	181	979	1401	903	2304
Arezzo.....	56	280	177	899	3	3	236	518	664	1182
Asti.....	226	636	314	674	30	56	570	736	630	1366
Belluno.....	40	159	62	248	—	—	102	214	193	407
Bergamo.....	303	960	507	1180	17	42	827	1138	1044	2182
Biella.....	113	473	30	110	3	10	146	274	319	593
Bologna.....	1580	3420	1935	3850	—	—	3515	3516	3754	7270
Brescia.....	•	•	•	•	•	•	1105	1525	1459	2984
Brindisi.....	43	136	56	186	1	7	100	177	152	329
Busto Arsizio.....	•	•	•	•	•	•	•	778	725	1503
Cagliari.....	21	55	82	269	2	7	105	188	143	331
Caltagirone.....	—	—	11	83	5	19	16	61	41	102
Caltanissetta.....	45	93	116	321	122	432	283	411	435	846
Cesena.....	81	412	59	304	1	1	141	344	373	717
Chioggia.....	70	175	93	323	6	29	169	245	282	527
Civitavecchia.....	130	336	157	352	—	—	237	358	330	688
Como.....	308	674	463	1011	52	150	823	958	877	1835
Cremona.....	•	1295	•	915	•	5	913	1037	1178	2215
Cuneo.....	•	•	•	•	•	•	•	514	468	982
Faenza.....	174	461	196	396	26	28	396	462	423	885
Ferrara.....	330	1544	295	1281	180	280	805	1662	1443	3105
Firenze.....	1441	3030	2402	4231	260	439	4103	3838	3862	7700
Genova.....	•	•	•	•	•	•	•	4257	4764	9021
Grosseto.....	61	152	131	723	—	—	192	564	311	875
Imola.....	136	317	130	370	—	—	266	347	340	687
Lecco.....	86	328	116	322	—	—	202	322	328	650
Livorno.....	21	47	1107	2493	108	208	1236	1348	1400	2748
Lodi.....	•	•	•	•	•	•	405	953	717	1670
Lucca.....	290	821	166	557	3	14	459	609	783	1392
Mantova.....	290	957	128	421	3	13	421	660	725	1391
Marsala.....	•	128	•	94	•	48	•	153	117	270
Milano.....	1619	5511	5422	14585	237	588	7278	10343	10341	20684

migratori.

tions.

secondo il sesso, la provenienza o destinazione.

selon le sexe et le lieu de provenance ou de destination.

Emigrati secondo la destinazione — *Émigrés selon la destination*

Stessa Provincia <i>Même Province</i>		Altre Provincie <i>Autres Provinces</i>		Estero <i>Étranger</i>		Totale <i>Total</i>				CITTÀ <i>Villes</i>
Famiglie <i>Familles</i>	Com- ponenti <i>Individus</i>	Famiglie <i>Familles</i>	Com- ponenti <i>Individus</i>	Famiglie <i>Familles</i>	Com- ponenti <i>Individus</i>	Famiglie <i>Familles</i>	Componenti <i>Individus</i>			
							Maschi <i>Garçons</i>	Femmine <i>Filles</i>	Totale <i>Total</i>	
n.	n.	n.	n.	n.	n.	n.	n.	n.	n.	
18	122	199	1223	60	563	277	1165	743	1908	Alessandria
81	229	351	961	24	81	456	669	602	1271	Ancona
82	399	86	433	1	81	169	461	377	838	Arezzo
201	554	242	575	90	204	533	.	.	1333	Asti
35	163	55	157	—	—	90	147	173	320	Belluno
173	569	197	573	2	7	372	582	567	1149	Bergamo
54	230	42	139	10	48	106	200	217	417	Biella
579	1090	1221	2596	10	27	1810	1771	1942	3713	Bologna
.	.	.	.	.	.	697	884	825	1709	Brescia
29	89	34	106	14	36	77	106	125	231	Brindisi
.	.	.	.	.	.	.	535	469	1004	Busto Arsizio
2	5	90	316	19	63	111	219	165	384	Cagliari
—	—	42	130	41	221	83	296	55	351	Caltagirone
66	303	102	416	209	250	377	557	412	969	Caltanissetta
61	359	58	318	1	1	120	342	336	678	Cesena
87	289	113	407	8	37	208	378	355	733	Chioggia
78	152	111	395	—	—	189	246	241	487	Civitavecchia
203	478	303	720	92	282	601	765	715	1480	Como
.	520	.	1004	—	—	923	779	745	1524	Cremona
.	.	.	.	.	.	.	258	316	574	Cuneo
124	312	183	424	18	21	325	403	354	757	Faenza
409	1413	448	1442	80	104	937	1540	1419	2959	Ferrara
708	1893	1642	3360	119	200	2469	2838	2615	5453	Firenze
.	.	.	.	.	.	.	2235	2137	4372	Genova
62	156	42	168	—	—	104	171	153	324	Grosseto
165	321	153	299	—	—	318	311	309	620	Imola
31	113	59	211	—	—	90	158	166	324	Lecco
6	16	761	1784	70	100	837	911	989	1900	Livorno
.	.	.	.	.	.	355	873	635	1508	Lodi
207	499	163	458	—	—	370	402	555	957	Lucca
117	385	206	681	14	46	337	552	560	1112	Mantova
.	51	.	85	.	43	.	108	76	184	Marsala
1370	4740	1721	5151	.	.	3091	4913	4978	9891	Milano

(Segue TAB. N. 4)

CITTÀ <i>villes</i>	Immigrati secondo la provenienza — <i>Immigrés selon la provenance</i>									
	Comuni della stessa Provincia <i>Même Province</i>		Altre Provincie <i>Autres Provinces</i>		Esteri <i>Étranger</i>		Totale <i>Total</i>			
	Famiglie <i>Familles</i>	Com- ponenti <i>Individus</i>	Famiglie <i>Familles</i>	Com- ponenti <i>Individus</i>	Famiglie <i>Familles</i>	Com- ponenti <i>Individus</i>	Famiglie <i>Familles</i>	Componenti <i>Individus</i>		
	n.	n.	n.	n.	n.	n.	n.	Maschi <i>Garçons</i> n.	Femmine <i>Filles</i> n.	Totale <i>Total</i> n.
Modena .....	396	1381	431	1172	13	52	840	1284	1321	2605
Monza .....	329	1109	172	335	2	5	503	717	732	1449
Napoli .....	1098	2625	711	2280	58	71	1867	2602	2374	4976
Novara .....	582	1754	334	991	41	56	957	1411	1390	2801
Padova .....	174	913	395	2007	3	11	572	1410	1521	2931
Parma .....	398	1368	546	1216	1	1	945	1289	1296	2585
Pavia .....	363	1264	274	840	—	—	607	1014	1090	2104
Perugia .....	.	.	.	.	.	.	295	680	681	1361
Pesaro .....	105	313	177	415	—	—	282	337	391	728
Pinerolo .....	.	.	.	.	.	.	308	500	408	908
Prato .....	218	565	92	120	4	9	314	336	358	694
Ragusa .....	70	320	8	30	—	—	78	173	177	350
Ravenna .....	135	437	222	909	7	15	364	.	.	1361
Reggio Emilia .....	377	1316	355	875	10	29	742	1088	1132	2220
Rimini .....	321	849	187	608	4	20	512	748	729	1477
Roma .....	1987	3685	6182	11335	378	673	8547	8044	7649	15693
Rovigo .....	131	517	122	314	2	6	255	397	440	837
Salerno .....	32	125	140	599	1	1	173	367	358	725
S. Pier d'Arena .....	451	1307	407	1166	10	30	868	1311	1192	2503
Sassari .....	20	65	26	77	—	—	46	77	65	142
Savona .....	175	.	497	.	28	.	700	1651	1321	2972
Sestri Ponente .....	.	.	.	.	.	.	483	578	580	1158
Siena .....	385	817	514	1005	7	8	906	903	927	1830
Spezia .....	195	876	808	1771	12	23	1015	1349	1321	2670
Spoleto .....	124	263	122	321	—	—	246	386	198	584
Terni .....	248	643	185	477	4	12	437	611	521	1132
Torino .....	1205	4666	3083	10509	343	1041	4631	8129	8087	16216
Treviso .....	189	567	288	882	22	54	499	740	763	1503
Venezia .....	239	672	1162	3036	75	157	1476	2027	1838	3865
Vercelli .....	.	.	.	.	.	.	220	377	362	739
Verona .....	329	1053	885	2464	80	205	1304	1976	1746	3722
Viareggio .....	14	67	109	240	2	6	125	150	163	313
Vicenza .....	467	1571	451	1175	41	85	959	1426	1405	2831
Viterbo .....	54	303	54	262	4	19	112	287	297	584

Emigrati secondo la destinazione — *Émigrés selon la destination*

Stessa Provincia <i>Même Province</i>		Altre Provincie <i>Autres Provinces</i>		Estero <i>Étranger</i>		Totale <i>Total</i>				CITTÀ <i>Villes</i>
Famiglie <i>Familles</i>	Com- ponenti <i>Individus</i>	Famiglie <i>Familles</i>	Com- ponenti <i>Individus</i>	Famiglie <i>Familles</i>	Com- ponenti <i>Individus</i>	Famiglie <i>Familles</i>	Componenti <i>Individus</i>			
							Maschi <i>Garçons</i> n.	Femmine <i>Filles</i> n.	Totale <i>Total</i> n.	
n.	n.	n.	n.	n.	n.	n.	n.	n.	n.	
263	883	561	1213	13	43	837	1086	1053	2139	Modena
127	378	97	273	3	14	227	309	356	665	Monza
883	1312	667	1023	285	330	1835	1386	1279	2665	Napoli
225	581	321	766	42	48	588	702	693	1395	Novara
163	637	327	1740	9	61	499	1228	1210	2438	Padova
235	799	496	1007	—	—	731	920	886	1806	Parma
195	742	232	868	—	—	427	•	•	1610	Pavia
•	•	•	•	•	•	175	534	545	1079	Perugia
59	159	195	431	•	312	•	•	•	902	Pesaro
•	•	•	•	•	•	287	420	314	734	Pinerolo
142	331	74	162	2	2	218	269	226	495	Prato
10	48	570	583	511	1210	1121	1289	542	1831	Ragusa
169	285	278	630	13	18	460	•	•	933	Ravenna
226	707	263	669	1	1	490	680	697	1377	Reggio Emilia
155	581	81	425	—	—	236	512	494	1006	Rimini
417	993	2137	5118	74	141	2628	3084	3168	6252	Roma
91	400	174	477	—	•	265	444	433	877	Rovigo
20	48	96	326	244	315	360	370	319	639	Salerno
229	601	209	576	32	111	470	678	610	1288	S. Pier d'Arena
13	37	129	330	7	24	149	224	167	391	Sassari
64	•	130	•	3	•	197	649	549	1198	Savona
•	•	•	•	•	•	253	363	349	712	Sestri Ponente
120	260	379	809	17	37	516	572	534	1106	Siena
281	658	670	1302	17	30	968	1011	979	1990	Spezia
80	199	94	212	1	5	175	203	213	416	Spoleto
122	352	191	531	—	—	313	489	394	883	Terni
505	2241	1365	5528	322	1466	2192	4611	4624	9235	Torino
151	441	293	713	28	40	472	589	605	1194	Treviso
183	636	985	2342	58	184	1226	1616	1546	3162	Venezia
•	•	•	•	•	•	250	346	371	717	Vercelli
259	772	718	1887	116	257	1093	1512	1404	2916	Verona
21	105	97	178	—	—	118	158	125	283	Viareggio
268	819	297	862	34	60	599	873	868	1741	Vicenza
36	158	39	182	11	87	86	198	229	427	Viterbo

**Movimenti**

*Migra*

**Immigrati ed emigrati nel 1908**

*Immigrés et émigrés en 1908*

Tab. N. 5.

CITTÀ <i>Villes</i>	Benestanti e Pensionati <i>Rentiers et retraités</i>		Esercito o Corpi armati <i>Armée, police</i>		Culti <i>Cultes</i>		Professionisti artisti e Impiegati <i>Professions libérales Fonctionnaires etc.</i>		Industriali Commercianti Esercenti <i>Industrie - Commerce</i>		Operai <i>Ouvriers</i>	
	Famiglie <sup>1</sup> <i>Familles</i>	Componenti <i>Individus</i>	Famiglie <i>Familles</i>	Componenti <i>Individus</i>	Famiglie <i>Familles</i>	Componenti <i>Individus</i>	Famiglie <i>Familles</i>	Componenti <i>Individus</i>	Famiglie <i>Familles</i>	Componenti <i>Individus</i>	Famiglie <i>Familles</i>	Componenti <i>Individus</i>
	Num.	Num.	Num.	Num.	Num.	Num.	Num.	Num.	Num.	Num.	Num.	Num.
Alessandria .....	{ I. 5	19	13	43	2	12	142	1098	9	56	67	525
	{ E. 5	21	5	34	3	10	155	832	6	21	58	248
Ancona .....	{ I. 133	442	65	250	6	16	251	524	8	25	348	576
	{ E. 37	79	50	98	7	19	82	184	35	133	138	539
Arezzo .....	{ I. 13	69	2	10	3	3	142	698	10	60	5	11
	{ E. 8	37	—	—	4	21	27	110	28	150	25	121
Asti .....	{ I. 47	110	10	26	8	8	119	256	48	114	133	351
	{ E. 35	84	12	28	9	18	98	•	38	•	123	•
Belluno .....	{ I. 5	21	3	16	1	1	16	50	11	25	16	103
	{ E. 1	2	4	14	—	—	20	62	4	5	24	78
Bergamo .....	{ I. 38	117	29	78	14	18	237	639	93	218	251	690
	{ E. 25	71	11	35	3	5	92	223	45	162	115	397
Biella .....	{ I. 7	24	—	—	1	3	21	60	6	17	78	384
	{ E. —	—	—	—	—	—	11	29	18	74	30	153
Bologna .....	{ I. 222	588	227	354	29	38	606	1454	168	433	897	2295
	{ E. 133	293	59	144	28	37	347	841	74	196	457	1100
Brescia .....	{ I. •	•	•	•	•	•	•	•	•	•	•	•
	{ E. •	•	•	•	•	•	•	•	•	•	•	•
Brindisi .....	{ I. 1	4	2	7	—	—	77	239	1	7	8	47
	{ E. 4	15	1	4	1	3	21	59	—	—	37	101
Cagliari .....	{ I. 6	23	31	95	—	—	23	83	13	38	20	69
	{ E. 1	2	39	105	—	—	17	63	5	29	29	112
Caltanissetta .....	{ I. 8	19	12	15	2	4	78	243	6	26	126	466
	{ E. 10	27	18	26	—	—	139	674	6	7	110	134
Cesena .....	{ I. 9	46	7	19	3	4	7	29	7	19	36	180
	{ E. 11	45	6	18	5	6	10	47	5	24	19	115
Chioggia .....	{ I. 7	27	6	33	4	4	13	51	13	50	42	123
	{ E. 9	35	8	45	6	6	15	60	16	74	48	168
Civitavecchia .....	{ I. 13	27	26	87	—	—	73	235	4	17	97	202
	{ E. 37	67	26	82	1	1	58	183	5	9	34	85
Como .....	{ I. •	•	•	•	•	•	•	•	•	•	•	•
	{ E. •	•	•	•	•	•	•	•	•	•	•	•
Cremona .....	{ I. •	•	•	•	•	•	•	•	•	•	•	•
	{ E. •	•	•	•	•	•	•	•	•	•	•	•

<sup>1</sup> Sono considerati come *famiglia* gli individui immigrati e emigrati da soli.

migratori.

tions.

secondo la condizione sociale.

selon leur condition sociale.

Coloni e Lavoratori della terra <i>Métayers et laboureurs</i>		Persone di servizio e di fatica <i>Domestiques, portefaiz etc.</i>		Professioni girovaghe <i>Colporteurs etc.</i>		Senza professione o professione non dichiarata <i>Sans profession ou profession inconnue</i>		Totale <i>Total</i>			CITTA <i>villes</i>	
Famiglie <i>Familles</i>	Componenti <i>Individus</i>	Famiglie <i>Familles</i>	Componenti <i>Individus</i>	Famiglie <i>Familles</i>	Componenti <i>Individus</i>	Famiglie <i>Familles</i>	Componenti <i>Individus</i>	Famiglie <i>Familles</i>	Componenti <i>Individus</i>			
									M. <i>Garçons</i>	F. <i>Filles</i>		Totale <i>Total</i>
Num.	Num.	Num.	Num.	Num.	Num.	Num.	Num.	Num.	Num.	Num.	Num.	
56	402	.	98	.	47	.	17	.	1228	1089	2317	I. } <b>Alessandria</b>
45	610	.	66	.	50	.	16	.	1165	743	1908	E. }
25	113	79	157	82	101	82	100	979	1401	903	2304	I. } <b>Ancona</b>
27	90	28	52	6	20	37	57	456	669	602	1271	E. }
49	271	--	--	6	30	6	30	236	518	664	1182	I. } <b>Arezzo</b>
46	248	--	--	20	116	11	35	169	461	377	838	E. }
146	367	26	61	19	45	14	28	570	736	630	1366	I. } <b>Asti</b>
159	.	34	.	16	.	9	.	533	.	.	1333	E. }
46	169	2	2	2	20	--	--	102	214	193	407	I. } <b>Belluno</b>
29	147	7	9	1	3	--	--	90	147	173	320	E. }
32	155	62	120	9	19	62	128	827	1138	1044	2182	I. } <b>Bergamo</b>
20	97	28	76	1	8	32	75	372	582	567	1149	E. }
12	45	12	19	5	28	4	13	146	274	319	593	I. } <b>Biella</b>
10	53	22	48	8	30	7	30	106	200	217	417	E. }
84	377	677	870	58	150	547	711	3515	3516	3754	7270	I. } <b>Bologna</b>
43	184	262	318	65	150	340	450	1810	1771	1942	3713	E. }
.	.	.	.	.	.	.	.	1105	1525	1459	2984	I. } <b>Brescia</b>
.	.	.	.	.	.	.	.	697	884	825	1709	E. }
--	--	5	5	4	11	2	9	100	177	152	329	I. } <b>Brindisi</b>
2	7	--	--	8	29	3	13	77	106	125	231	E. }
--	--	--	--	1	2	11	21	105	188	143	331	I. } <b>Cagliari</b>
--	--	--	--	11	42	9	31	111	219	165	384	E. }
25	31	11	16	6	7	9	19	283	411	435	846	I. } <b>Caltanissetta</b>
20	20	65	71	8	8	1	2	377	577	412	969	E. }
72	420	--	--	--	--	--	--	141	344	373	717	I. } <b>Cesena</b>
64	423	--	--	--	--	--	--	120	342	336	678	E. }
45	164	21	49	11	19	7	7	169	245	282	527	I. } <b>Chioggia</b>
50	192	29	83	22	55	5	15	208	378	355	733	E. }
13	42	33	40	--	--	28	38	287	358	330	688	I. } <b>Civitavecchia</b>
4	10	7	8	--	--	17	42	189	246	241	487	E. }
.	.	.	.	.	.	.	.	823	958	877	1835	I. } <b>Como</b>
.	.	.	.	.	.	.	.	611	765	715	1480	E. }
.	.	.	.	.	.	.	.	913	1037	1178	2215	I. } <b>Cremona</b>
.	.	.	.	.	.	.	.	923	779	745	1524	E. }

(Segue TAB. N. 5).

CITTÀ <i>Villes</i>	Benestanti e Pensionati <i>Rentiers et retraités</i>		Esercito e Corpi armati <i>Armée, police</i>		Culti <i>Cultes</i>		Professionisti artisti e Impiegati <i>Professions libérales fonctionnaires etc.</i>		Industriali Commercianti Esercenti <i>Industrie - Commerce</i>		Operai <i>Ouvriers</i>		
	Famiglie <i>Familles</i>	Componenti <i>Individus</i>	Famiglie <i>Familles</i>	Componenti <i>Individus</i>	Famiglie <i>Familles</i>	Componenti <i>Individus</i>	Famiglie <i>Familles</i>	Componenti <i>Individus</i>	Famiglie <i>Familles</i>	Componenti <i>Individus</i>	Famiglie <i>Familles</i>	Componenti <i>Individus</i>	
	Num.	Num.	Num.	Num.	Num.	Num.	Num.	Num.	Num.	Num.	Num.	Num.	
Faenza .....	I.	23	40	24	53	7	7	53	162	64	146	69	188
	E.	10	32	13	29	9	9	54	162	66	174	45	106
Ferrara.....	I.	50	224	15	59	8	31	44	203	63	311	284	784
	E.	68	237	18	56	10	29	82	219	111	287	241	786
Firenze.....	I.	311	682	214	405	219	222	863	1876	100	316	764 <sup>1</sup>	1783
	E.	209	446	187	303	36	38	538	1419	84	220	477 <sup>2</sup>	1328
Grosseto.....	I.	2	2	—	—	2	2	21	127	3	7	46	197
	E.	—	—	—	—	—	—	20	85	18	45	18	75
Imola.....	I.	9	27	1	2	7	10	44	153	9	19	109	206
	E.	11	34	7	7	7	7	36	91	5	15	104	201
Lecco.....	I.	3	18	4	18	—	—	47	125	7	40	90	310
	E.	5	20	1	6	—	—	23	88	4	25	43	147
Livorno .....	I.	85	177	97	261	18	18	246	708	56	154	200	522
	E.	64	160	98	284	11	11	203	579	30	73	104	320
Lodi.....	I.	9	44	33	90	15	20	50	120	9	55	73	260
	E.	2	8	14	45	—	—	40	159	5	22	80	394
Lucca .....	I.	14	35	2	5	2	7	106	360	42	126	124	401
	E.	7	26	—	—	11	21	80	205	57	165	80	312
Mantova.....	I.	•	79	•	49	•	15	•	272	•	92	•	382
	E.	•	87	•	51	•	5	•	280	•	89	•	322
Marsala .....	I.	•	2	•	5	•	4	•	27	•	2	•	13
	E.	•	1	•	2	•	4	•	10	•	3	•	18
Milano .....	I.	816	4835	191	219	16	19	1671	4909	622	950	2451	5032
	E.	345	1876	53	60	12	13	600	2438	271	883	1199	2522
Modena .....	I.	105	261	47	148	9	11	117	321	46	163	339	847
	E.	77	171	34	75	14	21	166	399	47	124	361	764
Monza.....	I.	•	45	—	—	•	12	131		•	•	•	977
	E.	•	40	—	—	•	10	88		•	•	•	459
Napoli.....	I.	308	1177	68	68	27	27	202	514	124	421	806	736
	E.	235	406	22	40	6	6	49	60	153	135	424	521
Novara.....	I.	20	50	17	48	26	50	96	274	59	168	197	551
	E.	18	39	42	67	4	10	101	263	58	123	105	368
Padova.....	I.	24	172	43	179	6	98	117	635	33	272	39	252
	E.	14	91	15	71	3	72	59	357	27	132	37	246
Parma.....	I.	78	218	65	199	33	33	167	475	36	115	109	353
	E.	40	139	41	138	26	26	104	205	48	131	89	292
Pavia.....	I.	21	53	39	98	15	15	120	427	10	34	277	678
	E.	12	30	34	87	15	15	111	364	8	24	103	434
Pesaro.....	I.	41	106	19	33	1	1	69	208	13	26	61	161
	E.	35	•	14	•	1	•	90	•	11	•	72	•
Prato.....	I.	7	17	3	5	6	8	79	169	17	30	114	210
	E.	9	24	2	6	3	3	45	96	20	54	66	138

<sup>1</sup> Compreso n. 197 famiglie di Agenti ferroviari e tranvieri con 399 componenti.

Coloni e Lavoratori della terra <i>Métayers et Laboureurs</i>		Persone di servizio e di fatica <i>Domestiques, portefaiz etc.</i>		Professioni girovaghe <i>Colporteurs etc.</i>		Senza professione o professione non dichiarata <i>Sans profession ou profession inconnue</i>		Totale <i>Total</i>			CITTÀ <i>Villes</i>	
Famiglie <i>Familles</i>	Componenti <i>Individus</i>	Famiglie <i>Familles</i>	Componenti <i>Individus</i>	Famiglie <i>Familles</i>	Componenti <i>Individus</i>	Famiglie <i>Familles</i>	Componenti <i>Individus</i>	Famiglie <i>Familles</i>	Componenti <i>Individus</i>			
									M. <i>Garçons</i>	F. <i>Filles</i>		Totale <i>Total</i>
Num.	Num.	Num.	Num.	Num.	Num.	Num.	Num.	Num.	Num.	Num.	Num.	
59	166	31	35	2	2	66	81	396	462	243	885	I. } <b>Faenza</b>
51	129	28	39	1	5	48	72	325	403	354	757	E. }
90	417	141	572	9	36	101	465	805	1662	1443	3105	I. } <b>Ferrara</b>
101	452	160	457	11	36	135	402	937	1540	1419	2959	E. }
82	271	817	1197	21	63	712	885	4103	3838	3862	7700	I. } <b>Firenze</b>
44	185	283	638	8	23	603	763	2469	2838	2615	5453	E. }
51	446	18	18	25	43	24	33	192	564	311	875	I. } <b>Grosseto</b>
10	81	11	11	16	16	11	11	104	171	153	324	E. }
43	172	18	23	20	68	6	7	266	347	340	687	I. } <b>Imola</b>
29	106	48	53	23	47	48	59	318	311	309	620	E. }
9	29	15	43	7	22	19	45	202	322	328	650	I. } <b>Lecco</b>
1	6	6	19	—	—	7	13	90	158	166	324	E. }
22	60	131	205	107	274	274	369	1131	1348	1400	2748	I. } <b>Livorno</b>
8	28	97	190	20	47	202	228	837	911	989	1900	E. }
163	841	19	75	28	135	6	30	405	953	717	1670	I. } <b>Lodi</b>
163	722	14	66	24	72	3	20	355	873	635	1508	E. }
120	409	34	34	—	—	11	15	459	609	788	1392	I. } <b>Lucca</b>
60	115	46	62	22	42	7	9	370	402	555	957	E. }
•	221	•	89	•	28	•	164	421	666	725	1391	I. } <b>Mantova</b>
•	148	•	97	•	23	•	10	337	552	560	1112	E. }
•	21	•	23	•	2	•	171	65	153	117	270	I. } <b>Marsala</b>
•	25	•	5	•	1	•	110	23	108	76	184	E. }
504	1051	873	1322	24	25	10	2322	7278	10343	10341	20684	I. } <b>Milano</b>
224	546	261	421	22	22	4	1610	3091	4913	4978	9891	E. }
111	752	62	94	4	8	—	—	840	1284	1321	2605	I. } <b>Modena</b>
79	507	51	68	3	5	5	5	837	1086	1053	2139	E. }
•	100	•	76	108				503	717	732	1449	I. } <b>Monza</b>
•	14	•	22	32				237	309	356	665	E. }
109	370	127	388	175	312	421	963	1867	2602	2374	4976	I. } <b>Napoli</b>
352	557	183	225	340	431	171	284	1835	1386	1279	2665	E. }
343	986	111	402	53	198	35	74	957	1411	1390	2801	I. } <b>Novara</b>
144	379	30	81	14	29	22	36	588	702	693	1395	E. }
46	271	47	199	2	10	212	842	572	1410	1521	2936	I. } <b>Padova</b>
39	234	24	96	7	59	274	1060	499	1228	1210	2438	E. }
137	413	75	214	82	217	163	347	945	1289	1296	2585	I. } <b>Parma</b>
112	359	76	127	60	131	135	258	731	920	886	1806	E. }
136	772	19	27	—	—	—	—	637	1014	1090	2104	I. } <b>Pavia</b>
130	626	14	30	—	—	—	—	427	•	•	1610	E. }
43	158	33	33	2	2	—	—	282	337	391	728	I. } <b>Pesaro</b>
16	•	13	•	2	•	—	—	254	•	•	902	E. }
36	134	22	37	6	22	24	62	314	336	358	694	I. } <b>Prato</b>
30	93	26	33	6	21	11	27	218	269	226	495	E. }

\* Compresa n. 123 famiglie di Agenti ferroviari e tranvieri con 340 componenti.



(Segue TAB. N. 5).

CITTÀ Villes	Benestanti e Pensionati <i>Bénéficiaires et retraités</i>		Esercito e Corpi armati <i>Armée, police</i>		Culti <i>Cultes</i>		Professionisti artisti e Impiegati <i>Professionaux libéraux fonctionnaires etc.</i>		Industriali Commercianti Esercenti <i>Industrie - Commerce</i>		Operai <i>Ouvriers</i>	
	Famiglie <i>Familles</i>	Componenti <i>Individus</i>	Famiglie <i>Familles</i>	Componenti <i>Individus</i>	Famiglie <i>Familles</i>	Componenti <i>Individus</i>	Famiglie <i>Familles</i>	Componenti <i>Individus</i>	Famiglie <i>Familles</i>	Componenti <i>Individus</i>	Famiglie <i>Familles</i>	Componenti <i>Individus</i>
	Num.	Num.	Num.	Num.	Num.	Num.	Num.	Num.	Num.	Num.	Num.	Num.
Ragusa	{ I. — E. —	—	—	—	—	—	18 15	55 66	—	—	—	—
Ravenna	{ I. 13 E. 8	29 14	14 44	87 70	12 13	12 15	79 135	385 282	9 11	40 19	78 64	333 170
Reggio Emilia	{ I. 132 E. 80	242 149	11 9	30 22	3 3	3 3	117 78	376 239	22 17	72 55	277 109	836 244
Rimini	{ I. 4 E. 2	13 7	1 1	5 5	8 2	8 2	45 60	230 335	3 —	9 —	231 47	414 250
Roma	{ I. 438 E. 182	915 398	439 162	1014 466	301 54	314 64	1885 658	4204 1968	489 120	1165 362	1633 534	3376 1590
Salerno	{ I. 10 E. 6	50 15	8 6	39 25	— —	— —	84 62	393 205	3 2	15 10	38 245	175 368
S. Pier d'Arena	{ I. 13 E. 9	46 28	13 3	21 6	7 4	14 8	58 35	205 92	61 40	199 102	300 122	859 318
Sassari	{ I. 11 E. 12	35 24	— —	— —	— —	— —	20 48	71 119	6 11	23 32	4 65	4 177
Savona	{ I. . E. .	90 67	. .	16 8	. .	5 11	. .	116 72	. .	98 46	. .	449 130
Siena	{ I. 39 E. 27	110 75	36 8	90 22	88 18	89 18	182 121	421 324	11 11	30 33	159 92	440 225
Spezia	{ I. 93 E. 97	133 116	129 121	129 121	21 9	21 9	97 85	133 118	75 63	75 63	222 209	398 317
Spoleto	{ I. 12 E. 5	20 14	8 13	8 29	7 3	7 3	82 61	267 105	3 2	6 7	47 16	88 55
Terni	{ I. 14 E. 21	37 42	26 5	49 15	— —	— —	66 51	191 164	17 5	48 10	145 147	397 435
Torino	{ I. 272 E. 170	702 577	191 155	415 272	763 522	1302 1111	— —	— —	420 142	631 245	1844 872	2729 1917
Treviso	{ I. 22 E. 18	43 37	11 9	17 15	5 1	5 1	49 40	72 99	21 25	67 72	143 167	411 456
Venezia	{ I. 89 E. 59	201 136	175 96	555 326	24 6	27 6	415 268	1226 639	129 213	290 582	300 242	811 838
Vercelli	{ I. 9 E. 17	44 61	5 3	19 15	1 1	6 6	24 13	98 69	17 10	70 34	50 109	149 272
Verona	{ I. 82 E. 71	320 270	83 71	248 226	107 58	123 89	238 173	704 499	107 89	421 320	254 216	867 645
Viareggio	{ I. 16 E. 5	23 17	2 1	4 3	— —	— —	7 4	15 9	6 3	13 19	65 69	189 168
Vicenza	{ I. 115 E. 72	347 225	51 27	136 83	19 7	19 7	166 105	508 295	14 10	36 24	154 95	423 305
Viterbo	{ I. 12 E. 1	49 4	18 15	81 50	2 .	41 23	43 35	171 140	7 8	24 29	17 15	62 56

<sup>1</sup> Compresa n. 248 famiglie di studenti con 268 componenti.

Coloni e Lavoratori della terra <i>Métayers et Laboueurs</i>		Persone di servizio e di fatica <i>Domestiques, portefaiz etc.</i>		Professioni girovaghe <i>Colporteurs etc.</i>		Senza professione o professione non dichiarata <i>Sans profession ou profession inconnue</i>		Totale <i>Total</i>			CITTÀ <i>Villes</i>	
Famiglie <i>Familles</i>	Componenti <i>Individus</i>	Famiglie <i>Familles</i>	Componenti <i>Individus</i>	Famiglie <i>Familles</i>	Componenti <i>Individus</i>	Famiglie <i>Familles</i>	Componenti <i>Individus</i>	Famiglie <i>Familles</i>	Componenti <i>Individus</i>			
									M. <i>Garçons</i>	F. <i>Filles</i>		Totale <i>Total</i>
Num.	Num.	Num.	Num.	Num.	Num.	Num.	Num.	Num.	Num.	Num.	Num.	
50 1106	250 1254	10 511	45 1765	— —	— —	— —	— —	78 1121	173 1289	177 542	350 1831	I. } E. } <b>Ragusa</b>
23 48	146 126	105 52	105 57	19 35	98 81	12 50	126 99	364 460	• •	• •	1361 933	I. } E. } <b>Ravenna</b>
103 124	555 533	41 19	60 38	3 2	3 6	33 49	43 88	742 490	1088 680	1132 697	2220 1377	I. } E. } <b>Reggio Emilia</b>
181 91	642 254	31 32	148 150	5 1	8 3	— —	— —	512 236	748 512	729 494	1477 1006	I. } E. } <b>Rimini</b>
289 37	756 102	796 103	1102 209	3 1	12 2	2274 <sup>1</sup> 771 <sup>2</sup>	2835 1091	8517 2628	8044 3084	7649 3168	15693 6252	I. } E. } <b>Roma</b>
3 34	26 49	27 4	27 17	— —	— —	— —	— —	173 360	367 370	358 319	725 689	I. } E. } <b>Salerno</b>
8 5	42 23	382 227	1033 626	17 18	53 62	9 7	31 23	868 470	1311 678	1192 610	2503 1288	I. } E. } <b>S. Pier d'Arena</b>
5 9	9 29	— 2	— 2	— —	— —	— 2	— 8	46 149	77 224	65 167	142 391	I. } E. } <b>Sassari</b>
• •	97 70	• •	345 93	• •	45 9	• •	1711 692	700 197	1651 649	1321 549	2972 1198	I. } E. } <b>Savona</b>
25 24	170 114	81 38	109 48	23 12	58 49	262 165	313 198	906 516	903 572	927 534	1830 1106	I. } E. } <b>Siena</b>
103 165	233 274	156 137	275 182	119 82	138 95	• •	1135 695	1015 968	1349 1011	1321 979	2670 1990	I. } E. } <b>Spezia</b>
24 13	24 72	11 9	11 9	— —	— —	52 53	153 122	246 175	386 203	198 213	584 416	I. } E. } <b>Spoleto</b>
31 21	141 96	137 62	266 120	1 —	3 —	— 1	— 1	437 313	611 489	521 394	1132 883	I. } E. } <b>Terni</b>
188 94	499 217	672 75	1377 359	106 6	1434 11	175 156	6127 4526	4631 2192	8129 4611	8087 4624	16216 9235	I. } E. } <b>Torino</b>
218 195	849 492	19 8	25 8	6 9	9 14	5 —	5 —	499 472	740 589	763 605	1503 1194	I. } E. } <b>Treviso</b>
13 5	33 9	140 77	322 241	32 14	56 44	129 246	244 341	1476 1226	2027 1616	1838 1546	3865 3162	I. } E. } <b>Venezia</b>
57 80	274 194	35 9	53 40	— 1	— 3	22 7	26 23	220 250	377 346	362 371	739 717	I. } E. } <b>Vercelli</b>
58 65	305 264	104 91	238 186	95 73	190 147	176 186	306 270	1304 1093	1976 1512	1746 1404	3722 2916	I. } E. } <b>Verona</b>
19 34	49 65	— 2	— 2	3 —	3 —	— —	— —	125 118	150 158	163 125	313 283	I. } E. } <b>Viareggio</b>
207 143	991 606	66 35	127 65	58 38	121 62	109 67	123 69	959 599	1426 873	1405 868	2831 1741	I. } E. } <b>Vicenza</b>
9 9	37 72	• •	40 17	4 3	10 8	• •	69 28	112 86	287 198	297 229	584 427	I. } E. } <b>Viterbo</b>

\*Comprese n. 24 famiglie di studenti con 27 componenti.

---

#### XIV.

### Assunzione diretta dei pubblici servizi.

---

Le prime cinque tabelle di questo capitolo furono cortesemente fornite, come di consueto, dalla Direzione dell'Amministrazione civile presso il Ministero dell' Interno: tutte le altre notizie furono direttamente raccolte presso le diverse amministrazioni o desunte da Bilanci e Conti consuntivi pubblicati dai singoli Comuni.

Non fu sempre possibile avere cifre omogenee: d'altronde i criteri coi quali si stabiliscono i bilanci delle singole aziende sono da luogo a luogo così diversi che una omogeneità assoluta è forse inconseguibile.

Si tenga pure presente che nelle aziende tenute in economia spesso non si tien conto nè di molte spese generali, nè delle quote di interessi e di ammortamento confuse con quelle degli altri debiti del Comune.

Lo sviluppo dei servizi costituiti in *azienda speciale* è dato dalle cifre seguenti:

ai primi del 1904 . . . . .	N.	26
al 30 Giugno 1906 . . . . .	>	53
al 1° Gennaio 1908 . . . . .	>	74
al 1° Gennaio 1910 . . . . .	>	105

Le aziende più numerose si riferivano agli impianti elettrici (35); seguivano le *officine del gas* (25) e a notevole distanza gli *acquedotti* (8), la maggior parte dei quali, non esclusi i più importanti, è tenuta in economia; i *forni* e i *tranvai comunali* (7).

I servizi esercitati in economia erano al 1° Gennaio 1910 in numero di 3067 con prevalenza di quelli di *nettezza pubblica* e di *illuminazione pubblica* (742), di *manutenzione stradale* (671); degli *acquedotti* (427), dei *macelli pubblici* (225).

Numerose tabelle e note illustrative dimostrano la importanza e l'andamento delle aziende, distinte secondo le varie specie: quando un raggruppamento tabellare non fu possibile, si dettero cenni monografici per ogni singola azienda.

Non è possibile fare qui un esame critico dei dati suddetti, dobbiamo perciò limitarci ad alcuni rapidi cenni riassuntivi.

*Acquedotti.* — La tabella dà notizia di 35 acquedotti fra i quali i più notevoli sono quello di Milano, con oltre 2 milioni di lire di proventi lordi, e di Firenze, con quasi

un milione: soltanto altri cinque acquedotti e cioè quelli di Parma, Brescia, Vicenza, Torino e Spezia danno proventi lordi superiori alle lire 100 mila. Si noti che spesso non si comprende in tali redditi la quota per l'acqua adoprata in pubblici servizi, mentre in altri casi essa rappresenta la parte prevalente del reddito. Per quanto riguarda le spese, si osservi che sovente, in specie nelle minori aziende in economia che non dispongono di un apposito personale, non si è ben distinta la quota che va a carico del servizio dell'acqua dal resto delle spese per il personale tecnico comunale.

*Affissioni pubbliche.* — Fra 23 Aziende di cui è cenno nella tabella, tre soltanto, e cioè quelle di Milano, di Torino e di Roma, danno un provento lordo superiore alle 100 mila lire: in molti casi si tratta di cifre piccolissime. Presentano utili netti assai cospicui, oltre le tre aziende sopra ricordate, anche quelle di Genova, Firenze e Bologna con cifre superiori alle L. 30 mila all'anno.

*Officine del gas.* — Si danno notizie di 21 officine, fra le quali primeggiano quella di Palermo colla produzione di oltre 10 milioni e mezzo di m<sup>3</sup> di gas all'anno, quella di Bologna con una produzione di circa 6 milioni e  $\frac{3}{4}$  di m<sup>3</sup> e quella di Padova con oltre 5 milioni. I proventi lordi delle prime due officine giungono in complesso a L. 2 milioni e mezzo, quelli della terza a 1 milione e mezzo. Il ricavo dalla vendita dei sottoprodotti entra in queste cifre per somme superiori al terzo.

Proventi netti superiori alle 100 mila lire sono indicati da Palermo, Bologna, Padova, Livorno e Como.

*Officine elettriche.* — Fra le 19 officine di cui si danno le notizie finanziarie, soltanto quella di Milano (non ancora completamente impiantata) dà un provento lordo superiore al mezzo milione: quella di Parma, che viene seconda, giunge a L. 350 mila circa con un utile netto di circa L. 175 mila. Nelle altre officine gli utili netti non superano le lire 50 mila.

*Forni comunali.* — Il più notevole provento lordo fra i 10 panifici di cui si riportano notizie è dato da quello di Cesena con oltre 200 mila lire: gli utili netti sono insignificanti.

*Altre aziende.* — Fra queste presentano notevole importanza le due *Aziende tranviarie in partecipazione* di Milano e di Firenze e quelle in esercizio diretto di Torino, di Padova e di Bergamo. Importante è pure la *Azienda per la Navigazione interna a Venezia* con un movimento attivo e passivo che si avvicina a 1 milione e mezzo di lire. Caratteristica è pure a Venezia, la gestione municipale in economia delle *Esposizioni di Arte* di cui è dato un cenno alla fine di questo capitolo.

**Municipalizzazione**  
*Municipalisation*  
Servizi gestiti con azienda  
*Régies*

TAB. N. I.

PROVINCIE <i>Provinces</i>	COMUNI <i>Communes</i>	Servizi municipalizzati <i>Services municipalisés</i>	Servizi <i>Services</i>				Costo dell'impianto <i>Capital d'exploitation</i>
			Riscattati <i>Rachetés</i>		Impiantati <i>Fondés</i>		
			Prima del 1904 <i>Avant 1904</i>	Dopo il 1904 <i>Après 1904</i>	Prima del 1904 <i>Avant 1904</i>	Dopo il 1904 <i>Après 1904</i>	
Alessandria.....	Acqui.....	Officina del gas	—	si	—	—	200 000
	Asti.....	» »	si	—	—	—	250 000
Ancona.....	Ancona.....	Acquedotto	—	si	—	—	1 500 000
	Fabriano.....	Impianto elettrico	—	—	si	—	425 000
	Monsano.....	Farmacia	—	si	—	—	1 500
	Osimo.....	Acquedotto	—	—	—	si	660 000
	».....	Impianto elettrico	—	si	—	—	
Aquila.....	Scanno.....	Impianto idroelettrico	—	—	—	si	70 000
Arezzo.....	Montevarchi....	Impianto termoelettrico	—	—	—	si	95 000
Ascoli Piceno....	Ascoli Piceno....	Officina del gas	si	—	—	—	127 093
Bari.....	Trani.....	Impianto termoelettrico	—	si	—	—	400 000
Bergamo.....	Bergamo.....	Tranvie e funicolare elettr.	—	si	—	—	1 750 000
Bologna.....	Crevalcuore.....	Case popolari	—	—	—	si	100 000
	Castelfranco....	» »	—	—	—	si	150 000
	Bologna.....	Officina del gas	si	—	—	—	3 400 000
	Imola.....	» »	—	—	si	—	140 000
	».....	Impianto termoelettrico	—	—	—	si	105 000
	Medicina.....	Case popolari	—	—	—	si	105 000
Brescia.....	Brescia.....	Tranvie elettriche	—	si	—	—	800 000
	».....	Impianto elettrico per luce e forza	—	si	—	—	4 500 000
Como.....	Como.....	Officina del gas	si	—	—	—	748 587
	».....	Illuminazione elettrica	—	—	si	—	683 503
Cremona.....	Crema.....	Officina del gas	—	—	si	—	130 000
	Cremona.....	Illuminazione a gas	—	si	—	—	900 000
	Soresina.....	Distribuz. di energia elettrica	—	—	si	—	183 270
Ferrara.....	Cento.....	Mulino	—	—	si	—	80 000
Firenze.....	Sesto Fiorentino	Impianto termoelettrico	—	—	—	si	140 000
	» »	Ampliamento impianto elett.	—	—	—	si	60 000
Foggia.....	Cerignola.....	Impianto termoelettrico	—	—	—	si	360 000

**dei pubblici servizi.**

*des services publics.*

**speciale al 1° Gennaio 1910.**

*spéciales au 1<sup>er</sup> Janvier 1910.*

Anno di assegnazione Date du commencement de l'exercice	Esito del referendum <i>Résultat de la votation</i>				Enti da cui è mutuato il capitale d'impianto (per le municipalizzazioni posteriori alla legge) <i>Instituts qui ont emprunté le capital</i>	Aziende riunite <i>Administrations réunies</i>	Annotazioni <i>Notes</i>
	Elettori iscritti <i>Électeurs inscrits</i>	Votanti <i>Votants</i>					
		Favore- voli <i>Favora- bles</i>	Contrari <i>Contraires</i>	Voti nulli <i>Voix perdus</i>			
—	—	—	—	—	Istituto locale	—	—
1898	—	—	—	—	—	—	—
—	—	—	—	—	Cassa D. P.	—	In corso gli atti per la costituzione del collegio arbitrale.
1902	—	—	—	—	» »	—	—
1906	227	65	52	—	—	—	—
—	—	—	—	—	Cassa D. P.	Aziende riunite	Già gestiti in economia.
1906	463	183	—	—	» »	—	—
1905	1561	472	67	24	Istituto locale	—	—
1899	—	—	—	—	—	—	—
1906	—	—	—	—	Cassa D. P.	—	In corso gli atti per la costituzione del collegio arbitrale.
1907	5162	2291	111	50	» »	—	—
1908	1756	810	81	—	» »	—	—
—	—	—	—	—	» »	—	—
1900	—	—	—	—	—	—	—
1903	—	—	—	—	—	—	—
1906	4653	1297	86	—	Cassa Resp. Bologna	Aziende riunite	Assunto direttamente, per scadenza di precedente concessione.
1908	2036	821	58	3	Cassa D. P.	—	—
1907	9075	3621	1628	—	» »	—	—
1909	9639	3554	383	9	» »	—	—
1894	—	—	—	—	—	—	—
1899	—	—	—	—	—	Aziende riunite	La produzione dell'energia elettrica è data in concessione ad una impresa privata.
1873	—	—	—	—	—	—	Dal 1873 al 1903 l'officina fu data in affitto ad un'impresa privata.
—	—	—	—	—	—	—	Sono in corso le determinazioni per la indennità e riscatto.
1902	—	—	—	—	—	—	—
1893	—	—	—	—	—	—	L'impianto del mulino risale al 1854, la gestione diretta al 1903.
1904	2090	1101	214	9	Cassa D. P.	—	—
1906	2543	935	62	—	» »	—	—
1906	2914	596	124	—	Contratto di paga- mento rateale con l'appaltatore dei lavori.	—	—

(Segue TAB. N. 1).

PROVINCIE <i>Provinces</i>	COMUNI <i>Communes</i>	Servizio municipalizzato <i>Services municipalisés</i>	Servizi <i>Services</i>				Costo dell'impianto <i>Capital d'exploitation</i>
			Riscattati <i>Rachetés</i>		Impiantati <i>Fondés</i>		
			Prima del 1904 <i>Avant 1904</i>	Dopo il 1904 <i>Aprés 1904</i>	Prima del 1904 <i>Avant 1904</i>	Dopo il 1904 <i>Aprés 1904</i>	
Forlì .....	Forlì.....	Officina del gas	—	—	—	—	310 000
	» .....	Acquedotto	—	—	—	—	375 000
	» .....	Spurgo pozzi neri	—	—	—	si	59 000
Genova.....	Cesena.....	Forno normale	—	—	—	si	10 000
	Rimini.....	Forno normale	—	—	si	—	31 200
	Spezia.....	Illuminazione a gas	—	—	si	—	950 000
Livorno.....	» .....	» elettrica	—	—	si	—	413 000
	» .....	Acqua potabile	—	—	si	—	588 000
	Livorno.....	Livorno.....	Officina del gas	si	—	—	582 000
Macerata.....	Civitanova.....	Tranvia elettrica	—	—	—	si	320 000
	Montelupone...	Illuminazione elettrica	—	—	—	si	66 000
	Potenza Picena.	Impianto idroelettrico	—	—	—	si	129 500
Mantova.....	Recanati.....	Acqua potabile ed energia elettrica	—	—	si	—	236 000
	Tolentino.....	Illuminazione elettrica	—	—	si	—	52 800
	Mantova.....	Mantova.....	Illuminazione a gas	—	si	—	463 362
Massa (Carrara)..	Massa.....	Stabilimento di mattazione	—	—	—	si	80 000
	» .....	Officina del gas	—	si	—	—	112 000
	Carrara.....	Carrara.....	Case popolari	—	—	—	si
Napoli.....	» .....	» .....	—	—	—	si	265 000
	Fivizzano... ..	Farmacia	—	—	—	si	8 000
	S. Anastasia....	Impianto termoelettrico	—	si	—	—	50 000
Novara.....	Vercelli.....	Impianto termoelettrico	—	—	si	—	500 000
	» .....	» .....	—	si	—	—	400 000
	» .....	» .....	—	—	—	—	400 000
Padova.....	Padova.....	Officina del gas	si	—	—	—	700 000
	» .....	Acquedotto	si	—	—	—	2 400 000
	» .....	Servizio di tranvai elettr.	—	si	—	—	650 000
Padova.....	» .....	» .....	—	—	—	si	70 000
	» .....	» .....	—	—	—	si	70 000
	Este.....	Tranvia elettrica	—	—	—	si	310 846
Palermo.....	Piove di Sacco..	Officina del gas	—	—	si	—	129 000
	Palermo.....	Molino con panificio e past.	—	—	—	si	2 200 000
	» .....	» .....	—	si	—	—	5 150 000
Parma.....	Parma.....	Impianto elettrico	—	si	—	—	365 000
	Borgo S. Donnino	Forno normale	—	—	si	—	12 500
	Pavia.....	Pavia.....	Officina del gas	—	—	si	520 000
Pavia.....	Canneto Pavese.	Cantina	—	—	—	—	110 000

Anno di assunzione Date du commencement de l'exercice	Esito del referendum Résultat de la votation				Enti da cui è mutuato il capitale d'impianto (per le municipalizzazioni posteriori alla legge) Instituts qui ont emprunté le capital	Aziende riunite Administrations réunies	Annotazioni Notes
	Elettori inscritti Electeurs inscrits	Votanti Votants					
		Favore- voli Favora- bles	Contrari Contraires	Voti nulli Voix perdus			
1903	—	—	—	—	—	} Aziende riunite	Per scadenza di precedente concessione.
1903	—	—	—	—	—		
—	—	—	—	—	Cassa D. P.	—	Assunzione diretta approvata dalla Commissione Reale negli ultimi giorni del dicembre 1907.
1905	3 564	935	43	6	—	—	
1898	4 624	989	10	—	Istituto locale	—	
1866	—	—	—	—	} Cassa D. P.	} Aziende riunite	Già gestiti in economia.
1878	—	—	—	—			
1885	—	—	—	—	—	—	
1902	—	—	—	—	—	—	
1909	1 256	469	1	—	Cassa D. P.	—	
1908	370	111	—	—	» »	—	Già gestito in economia.
1905	599	216	23	1	» »	—	
1899	—	—	—	—	—	—	Confermata la gestione già in economia.
1897	—	—	—	—	Istituti locali	—	Già gestito in economia.
1908	4 374	1 855	296	14	Cassa D. P.	—	
1906	—	—	—	—	» »	—	Con diritto di privativa.
—	—	—	—	—	» »	—	È in corso l'arbitrato per l'indennità del riscatto.
1906	5 384	2 153	114	5	» »	—	
1905	5 834	2 204	61	7	Cassa di Risparmio Carrara per Lire 150 000	—	
1907	2 182	519	305	16	Alienazione di rend.	—	
1906	784	413	—	—	Cassa D. P.	—	
1901	—	—	—	—	Cassa D. P.	—	
1909	4 484	1 525	60	6	Istituto locale	—	
1896	—	—	—	—	—	} Aziende riunite	
1892	—	—	—	—	—		
1906	9 413	3 096	102	11	Conto corr., Istituti di credito locale	—	Riscatto della linea a trazione animale e sua trasformazione in elettrica.
1907	—	—	—	—	Cassa D. P.	—	Il referendum non era ancora avvenuto.
1907	10 184	2 124	963	3	» »	—	
1906	1 480	701	16	—	» »	—	Già gestito in economia.
1902	—	—	—	—	» »	—	
1905	18 841	8 707	1079	—	» »	—	
1906	18 841	8 100	111	—	» »	—	
1905	6 676	1 864	637	7	Cassa D. P. per lire 270 000	—	
1903	—	—	—	—	Mezzi ordin. del bil.	—	
1903	—	—	—	—	—	—	Per scadenza della precedente concess.
1906	775	362	127	3	Cassa D. P.	—	



PROVINCIE <i>Provinces</i>	COMUNI <i>Communes</i>	Servizio municipalizzato <i>Services municipalisés</i>	Servizi <i>Services</i>				Costo dell'impianto <i>Capital d'exploitation</i>
			Riscattati <i>Rachetés</i>		Impiantati <i>Fondés</i>		
			Prima del 1904 <i>Avant 1904</i>	Dopo il 1904 <i>Après 1904</i>	Prima del 1904 <i>Avant 1904</i>	Dopo il 1904 <i>Après 1904</i>	
Pavia.....	Vigevano.....	Illuminazione a gas	—	si	—	—	300 000
	Voghera.....	Officina del gas	si	—	—	—	350 000
Perugia.....	».....	Officina elettrica	—	—	si	—	93 000
	».....	Impianto telefonico urbano	—	—	—	si	17 000
	Foligno.....	Impianto idroelettrico	—	—	si	—	893 412
Pisa.....	Terni.....	».....»	—	si	—	—	725 000
	Pisa.....	Officina del gas	si	—	—	—	500 000
Pisa.....	Piombino.....	Case popolari	—	—	—	si	300 000
	».....	Farmacia	—	—	—	si	10 000
Ravenna.....	Ravenna.....	Forno normale	—	—	si	—	35 015
	Cervia.....	Illuminazione ad acetilene	—	—	si	—	28 000
Reggio Emilia...	Reggio Emilia..	Officina del gas	si	—	—	—	170 000
	».....	Impianto elettrico	si	—	—	—	
	».....	Macello	—	—	si	—	247 120
	».....	Fabbrica di ghiaccio e celle frigorifere	—	—	si	—	160 000
	».....	Farmacie	—	—	si	—	12 000
Roma.....	Guastalla.....	Farmacia	—	si	—	—	25 000
	Roma.....	Impianto elettrico per luce e forza	—	—	—	si	—
Rovigo.....	».....	Tranvia elettrica	—	—	—	si	4 100 000
	Rovigo.....	Forno normale	—	—	—	si	32 000
Sondrio.....	Lendinara.....	Officina del gas	—	si	—	—	80 000
	Sondrio.....	Impianto elettrico	—	si	—	—	240 000
Torino.....	Torino.....	Impianto idrotermoelettrico	—	—	—	si	9 000 000
	».....	Tranvie elettriche	—	si	—	—	5 194 000
	Salbeltrand.....	Impianto elettrico per luce e forza	—	si	—	—	14 000
Trapani.....	Marsala.....	Impianto termoelettrico	—	—	—	si	385 000
Udine.....	Udine.....	Officina del gas	si	—	—	—	407 000
Venezia.....	Venezia.....	Servizio interno di vaporetti	—	si	—	—	1 096 500
	».....	Acqua potabile	—	si	—	—	—
Verona.....	S. Donà di Piave.	Forno normale	—	—	—	si	35 000
	Verona.....	Impianto idroelettrico per forza motrice	—	—	—	si	487 000
Vicenza.....	Vicenza.....	Case popolari	—	—	—	si	300 000
	».....	Acquedotto	—	—	—	si	480 000
	».....	Illuminazione a gas	si	—	—	—	615 000
	».....	Illuminazione elettrica	—	—	—	si	300 000
	Recoaro.....	Impianto elettrico per luce e forza	—	si	—	—	100 000
Thiene.....	Thiene.....	Impianto idrotermoelettrico	—	si	—	si	24 000

Data di assunzione Date du commencement de l'exercice	Esito del referendum Résultat de la votation				Enti da cui è mutuato il capitale d'impianto (per le municipalizzazioni posteriori alla legge) <i>Instituts qui ont emprunté le capital</i>	Aziende riunite <i>Administrations réunies</i>	Annotazioni  <i>Notes</i>
	Elettori inscritti <i>Électeurs inscrites</i>	Votanti Votants					
		Favore- voli <i>Favora- bles</i>	Contrari <i>Contraires</i>	Voti nulli <i>Voix perdus</i>			
1909	—	—	—	—	—	—	Il servizio fu rilevato dal Comune per scaduta concessione.
1893	—	—	—	—	—	} Aziende riunite	L'impianto telefonico essendo di tenue importanza fu aggregato anche alle due aziende senza fare il referendum.
1902	—	—	—	—	—		
1905	—	—	—	—	—		
1897	—	—	—	—	Cassa D. P.		
1907	3406	1902	21	—	» »	—	—
1903	—	—	—	—	—	—	—
1907	826	481	18	5	Cassa D. P.	—	—
—	—	—	—	—	Monte de' Paschi	—	Assunzione diretta approvata dalla Com- missione Reale negli ultimi giorni del dicembre 1907.
1903	—	—	—	—	—	—	—
1904	—	—	—	—	Mezzi ordin. di bil.	—	—
1902	—	—	—	—	—	—	—
1894	—	—	—	—	—	} Aziende riunite	Con privata.
1902	—	—	—	—	—		
1900	—	—	—	—	—	—	Esteso il servizio al pubblico nel 1903.
1907	2 136	965	625	—	Mezzi ordin. di bil.	—	—
1909	44 595	21 119	329	20	—	—	—
1909	44 595	21 100	333	27	—	—	—
1906	2 244	714	63	2	Cassa Resp. locale	—	—
1907	796	283	7	—	Cassa D. P.	—	—
1908	1 388	590	1	—	Società idroelettrica	—	—
1905	38 454	12 779	5481	80	—	—	—
1907	43 246	14 353	3788	72	—	—	Non ancora fissato l'ente mutuante.
1909	183	109	9	—	Rendite proprie	—	—
1906	3 543	1 425	25	2	Cassa D. P.	—	—
1899	—	—	—	—	—	—	—
1904	19 401	5 027	1450	19	Cassa Resp. locale	—	In corso determinazione indennità ri- scatto.
—	—	—	—	—	—	—	—
1907	732	361	9	—	Cassa D. P.	—	—
1893	—	—	—	—	—	—	—
1908	6 628	3 760	285	—	Locale Monte di Pietà	—	—
1898	—	—	—	—	Banca Popolare	—	—
1897	—	—	—	—	—	} Aziende riunite	Già gestite in economia.
—	—	—	—	—	Banca Popolare		
1909	762	286	7	—	—	—	Riscatto di un impianto e costruzione di uno nuovo.
1904	—	—	—	—	Cassa D. P.	—	Esperito giudizio arbitrare in appello nel 1906.

## Riassunto dei servizi gestiti con azienda speciale al 1° Gennaio 1910.

TAB. N. 2.

*Régies spéciales au 1<sup>er</sup> Janvier 1910.*

AZIENDE <i>Régies</i>	Riscatti <i>Rachats</i>			Impianti diretti <i>D'origine municipale</i>			Totale <i>Total</i>		
	Avanti <i>Avant</i>	Dopo <i>Après</i>	Totale <i>Total</i>	Avanti <i>Avant</i>	Dopo <i>Après</i>	Totale <i>Total</i>	Avanti <i>Avant</i>	Dopo <i>Après</i>	Totale <i>Total</i>
	1904	1904		1904	1904		1904	1904	
Officine del gas . . . . .	11	8	19	6	—	6	17	8	25
Impianti elettrici . . . . .	1	10	11	11	13	24	12	23	35
Telefoni . . . . .	—	—	—	—	1	1	—	1	1
Tranvai . . . . .	—	4	4	—	3	3	—	7	7
Servizio di vaporette . . . . .	—	1	1	—	—	—	—	1	1
Acquedotti . . . . .	1	2	3	4	1	5	5	3	8
Molini . . . . .	—	—	—	1	1 <sup>1</sup>	2	1	1	2
Forni normali . . . . .	—	—	—	3	4	7	3	4	7
Panifici e pastifici . . . . .	—	—	—	—	1 <sup>1</sup>	1	—	1	1
Stabilimenti di macellazione . . . . .	—	—	—	1	2	3	1	2	3
Celle frigorifere . . . . .	—	—	—	1	—	1	1	—	1
Cantine . . . . .	—	—	—	—	1	1	—	1	1
Farmacie . . . . .	—	2	2	1	2	3	1	4	5
Case popolari . . . . .	—	—	—	—	6	6	—	6	6
Vuotatura inodora . . . . .	—	—	—	—	1	1	—	1	1
Illuminazione ad acetilene . . . . .	—	—	—	1	—	1	1	—	1
<b>TOTALE . . . . .</b>	<b>13</b>	<b>27</b>	<b>40</b>	<b>29</b>	<b>36</b>	<b>65</b>	<b>42</b>	<b>63</b>	<b>105</b>

<sup>1</sup> Assunti in unica azienda (Palermo).

**Gestioni in economia in corso di trasformazione in aziende speciali  
al 1° Gennaio 1910.**

*Administrations comprises dans le budget municipal en train de se transformer en régies directes  
au 1<sup>er</sup> Janvier 1910.*

PROVINCIE <i>Provinces</i>	COMUNI <i>Communes</i>	Aziende <i>Services</i>
Alessandria.....	Asti.....	Impianto elettrico
	Novi Ligure.....	Case popolari
Ancona.....	Senigallia.....	Stabilimento balneare
Ascoli.....	Ascoli.....	Acquedotto
Bari.....	Monopoli.....	Illuminazione elettrica
	Altamura.....	» »
Brescia.....	Chiari.....	Case popolari
Cosenza.....	Cosenza.....	Illuminazione elettrica
	Castrovillari.....	» »
Ferrara.....	Portomaggiore ..	Forno
Forlì.....	Cesena.....	Macelleria
Macerata.....	Macerata.....	Illuminazione elettrica
Modena.....	Modena.....	Stabilimento frigorifero e fabbrica di ghiaccio
Napoli.....	Capri.....	Forno
Palermo.....	Termini.....	Stabilimenti termali
Perugia.....	Narni.....	Illuminazione elettrica
	Spoleto.....	» »
	Perugia.....	Servizio Telefonico
Pesaro.....	Pesaro.....	Acquedotto
Porto Maurizio.,	San Remo.....	Acquedotto
Reggio Emilia...	Reggio Emilia...	Case popolari
Teramo.....	Teramo.....	Illuminazione elettrica e acquedotto
Trapani.....	Trapani.....	Acqua potabile
Vicenza.....	Vicenza.....	Bagno pubblico

**Proposte allo studio o deliberate, ma non ancora sottoposte al referendum al 1° Gennaio 1910.**

Tab. N. 4.

*Projets à l'étude au 1<sup>er</sup> Janvier 1910.*

PROVINCIE <i>Provinces</i>	COMUNI <i>Communes</i>	Servizi <i>Services</i>	Allo studio presso il Comune <i>À l'étude chez la Municipalité</i>	In esame presso la Commis- sione Reale <i>À l'étude chez la Com- mission royale</i>	Rinviate dalla Commissione con osservazioni <i>Renvoyés par la Com- mission</i>	Istruttoria deliberata dalla Commissione Reale <i>Enquête ordonnée par la Commission</i>
Alessandria...	Tortona .....	Acquedotto	si	—	—	—
Ancona .....	Senigallia .....	Impianto elettrico (Con- sorzio di 11 Comuni)	—	—	si	—
Ascoli .....	Montalto .....	Macelleria	si	—	—	—
	Monterubbiano ..	Illuminazione elettrica	si	—	—	—
Bari .....	Barletta .....	Illuminazione a gas	si	—	—	—
Belluno .....	Belluno .....	Illuminazione elettrica	si	—	—	—
Bologna .....	Anzola .....	Case popolari	—	—	—	si
	Budrio .....	Illuminazione elettrica	—	—	—	si
Catania .....	Catania .....	Illuminazione a gas	—	—	si	—
Como .....	Lecco .....	Case popolari	si	—	—	—
Cuneo .....	Bra .....	Illuminazione elettrica	—	si	—	—
	Cuneo .....	Illum. a gas e elettr.	si	—	—	—
Ferrara .....	Portomaggiore	Forno comunale	si	—	—	—
Firenze .....	Barb. no Val d'Elsa	Farmacia	—	si	—	—
	Firenze .....	Case popolari	—	—	si	—
Forlì .....	Cesenatico .....	Forno comunale	si	—	—	—
Genova .....	Genova .....	Illuminazione a gas	si	—	—	—
	Mele .....	Case popolari	si	—	—	—
	» .....	Farmacia	—	—	si	—
	Monterosso al Mare	Acquedotto	—	—	si	—
	Varazze .....	Case popolari	—	si	—	—
Girgenti .....	Girgenti .....	Illuminazione a gas	si	—	—	—
Lecce .....	Lecce .....	Illum. elettrica e tranv.	si	—	—	—
Massa .....	Pontremoli ..	Illuminazione elettrica e acquedotto	—	si	—	—
Milano .....	Bassano Magnago.	Acquedotto	—	—	si	—
	Milano .....	Impianto idroelettrico <sup>1</sup>	—	si	—	—
Modena .....	Modena .....	Tranvai	si	—	—	—
	S. Felice su Panaro	Case popolari	si	—	—	—
Novara .....	Vercelli .....	Acquedotto	—	—	—	si
Pavia .....	Vigevano .....	Illuminazione a gas <sup>2</sup>	—	—	—	si
Perugia .....	Gubbio .....	Illuminazione elettrica	—	si	—	—
Pesaro .....	Fano .....	» »	si	—	—	—
	Fossombrone	» »	si	—	—	—
Piacenza .....	Piacenza .....	Macello	—	si	—	—
Pisa .....	Piombino .....	Illuminazione elettrica	—	si	—	—
Ravenna .....	Lugo .....	» »	si	—	—	—
	» .....	Case popolari	—	—	si	—
Reggio Emilia.	Bagnoli in Piano.	Illum. ad acetilene	si	—	—	—
	Cavriago .....	Case popolari	si	—	—	—
	Montecchio ..	Farmacia	—	—	—	si
Roma .....	Mentana .....	Case popolari	—	si	—	—
	Monterotondo ..	Luce elettr. e Tranvai	—	si	—	—
	Tivoli .....	Stabil. acque albule	si	—	—	—
Siena .....	Casale d'Elsa	Farmacia	—	si	—	—
Siracusa .....	Noto .....	Illuminazione elettrica	—	si	—	—
Teramo .....	Teramo .....	Acquedotto	—	—	si	—
Torino .....	Alpignano ..	Molino e forno	si	—	—	—
	Ivrea .....	Acquedotto	—	—	si	—
	Montanaro ..	Illuminazione elettrica	si	—	—	—
Vicenza .....	Recoaro .....	Illuminazione elettrica	—	—	—	si
	Vicenza .....	Tranvia elettrica	—	si	—	—

<sup>1</sup> Referendum del 10 Aprile 1910. Iscritti n. 70172 - Votanti 16572 - Favorevoli 15069 - Contrari 1441.

<sup>2</sup> Referendum del 17 Aprile 1910. Favorevoli 1015 - Contrari 353.

Servizi gestiti ad economia (art. 16 legge) al 1° Gennaio 1910.

TAB. N. 5.

Régies municipales non constituées en administration spéciale au 1<sup>er</sup> Janvier 1910.

PROVINCIE Provinces	Case popolari	Acquedotti	Illuminazione			Fognature e utilizzazione delle materie fertilizzabili	Servizio trasporti in genere	Servizio farmaceutico	Nettozza-pubblica-Sgombramento	Trasporti funebri	Molini e forni normali	Macellazione	Mercati pubblici (plateatico)	Bagni e lavatoi	Fabbrica e vendita di ghiaccio	Asili notturni	Distribuzione di forza motrice idraulica ed elettrica	Pubbliche affissioni	Biuari raccordati	Vivai e semenzai di viti Rimboscimenti	Peschiere	Manutenzione stradale	Peso pubblico	Irrigazione	Segherie di legname	Porti natanti	Totale dei servizi	
			gas	elettrica	acetilene																							petrolio
	1	2	3	4	5	6	7	8	9	10	11	12	13	14	15	16	17	18	19	20	21	22	23	24	25	26	27	28
Alessandria	—	4	—	—	—	32	1	—	—	25	2 <sup>1</sup>	—	4	3	1	1	—	—	—	1	—	4	7	—	—	—	85	
Cuneo	—	4	1	1	—	4	—	—	—	4	2	—	1	5	—	1	—	—	—	—	—	—	3	—	—	—	26	
Novara	1	—	—	1	—	8	—	—	—	3	—	—	—	—	—	—	—	—	—	—	—	2	—	—	—	—	15	
Torino	—	6	—	1	—	1	1	—	—	2	1	—	1	1	1	—	—	1	—	—	—	—	—	—	—	—	16	
<b>Piemonte</b>	<b>1</b>	<b>14</b>	<b>1</b>	<b>2</b>	<b>1</b>	<b>45</b>	<b>2</b>	<b>—</b>	<b>—</b>	<b>34</b>	<b>5</b>	<b>—</b>	<b>6</b>	<b>9</b>	<b>2</b>	<b>2</b>	<b>—</b>	<b>—</b>	<b>1</b>	<b>—</b>	<b>1</b>	<b>—</b>	<b>4</b>	<b>12</b>	<b>—</b>	<b>—</b>	<b>142</b>	
Genova	—	6	1	2	2	—	2	—	—	2	2	—	4	—	—	—	—	4	1	—	—	1	—	—	—	—	27	
Porto Maurizio	—	1	—	—	—	—	—	—	—	2	1	—	1	—	—	—	—	—	—	—	—	—	—	—	—	—	5	
<b>Liguria</b>	<b>—</b>	<b>7</b>	<b>1</b>	<b>2</b>	<b>2</b>	<b>—</b>	<b>2</b>	<b>—</b>	<b>—</b>	<b>4</b>	<b>3</b>	<b>—</b>	<b>5</b>	<b>—</b>	<b>—</b>	<b>—</b>	<b>—</b>	<b>4</b>	<b>1</b>	<b>—</b>	<b>—</b>	<b>1</b>	<b>—</b>	<b>—</b>	<b>—</b>	<b>32</b>		
Bergamo	—	7	—	—	—	—	—	—	—	—	—	—	2	1	1	—	—	1	—	—	—	9	—	—	—	—	21	
Brescia	—	8	—	1	—	—	—	—	—	—	—	—	3	—	1	—	—	1	—	—	—	—	—	—	—	—	14	
Como	—	14	—	1	—	2	—	—	—	1	—	—	1	1	—	—	—	1	—	—	—	134	5	—	3	163		
Cremona	—	—	—	4	1	—	—	—	—	1	5	—	5	1	—	—	—	2	—	—	—	1	—	—	—	20		
Mantova	—	—	—	—	—	13	—	—	—	5	3	—	2	5	1	2	—	—	—	—	—	8	5	—	—	44		
Milano	—	3	—	1	—	7	2	1	—	8	—	—	4	—	—	—	—	5	5	—	—	88	4	—	—	128		
Pavia	—	1	—	—	—	16	—	—	—	16	—	—	—	5	2	—	—	1	—	—	—	46	7	—	—	91		
Sondrio	—	23	—	—	—	—	—	—	—	3	—	—	—	—	—	—	—	—	—	—	2	20	—	—	—	48		
<b>Lombardia</b>	<b>—</b>	<b>56</b>	<b>—</b>	<b>7</b>	<b>1</b>	<b>38</b>	<b>2</b>	<b>1</b>	<b>—</b>	<b>33</b>	<b>9</b>	<b>—</b>	<b>17</b>	<b>12</b>	<b>3</b>	<b>5</b>	<b>—</b>	<b>7</b>	<b>9</b>	<b>—</b>	<b>2</b>	<b>306</b>	<b>21</b>	<b>—</b>	<b>—</b>	<b>3</b>	<b>532</b>	
Belluno	—	4	—	—	—	2	—	—	—	3	2	—	3	1	—	—	—	—	—	—	—	6	1	—	2	24		
Padova	—	—	—	—	—	—	—	—	—	5	1	—	9	1	1	—	—	1	—	—	—	—	3	—	—	21		
Rovigo	—	—	—	—	—	11	—	—	—	1	1	—	1	1	—	—	—	—	—	—	—	—	—	—	—	15		
Treviso	—	—	—	—	—	8	1	1	—	—	—	1	1	2	—	—	—	—	—	—	—	—	—	—	—	11		
Udine	—	8	—	—	—	3	1	2	—	4	2	—	2	2	—	—	—	1	—	—	—	2	2	—	—	29		
Venezia	—	3	—	—	—	6	—	—	—	6	1	—	3	2	1	1	—	1	—	—	—	1	9	—	—	34		
Verona	1	1	—	—	—	—	—	—	—	—	—	—	—	—	—	—	—	—	—	—	—	—	—	—	—	2		
Vicenza	—	4	—	—	—	1	—	—	—	1	1	—	1	2	1	1	—	—	4	—	—	20	1	—	—	37		
<b>Veneto</b>	<b>1</b>	<b>20</b>	<b>—</b>	<b>—</b>	<b>—</b>	<b>31</b>	<b>2</b>	<b>1</b>	<b>2</b>	<b>20</b>	<b>8</b>	<b>1</b>	<b>20</b>	<b>10</b>	<b>4</b>	<b>2</b>	<b>—</b>	<b>—</b>	<b>7</b>	<b>—</b>	<b>—</b>	<b>20</b>	<b>16</b>	<b>—</b>	<b>2</b>	<b>176</b>		

1 Maison à bon marché 2 Eau potable 3 Eclairage à gaz 4 Electricité 5 Acetilene 6 p.ols 7 Égouts 8 Service de transports 9 Pharmacies 10 Nettoyement des rues 11 Transports funebres 12 Molins et boulangeries 13 Boucheries 14 Marchés publics 15 Bains 16 Fabrication et vente de glace 17 Asiles de nuit 18 Distribution de force motrice 19 Affichage 20 Voie ferrée 21 Pénitenciers 22 Vieters 23 Entretien des rues 24 Poids public 25 Irrigation 26 Scieries 27 Ponts flottants 28 Total des services

<sup>1</sup> Un Comune con diritto di privativa.

(Segue TAB. N. 5).

PROVINCIE <i>Provinces</i>	Case popolari	Acquedotti	Illuminazione				Fognature e utilizzazione delle materie fertilizzabili	Servizio trasporti in genere	Servizio farmaceutico	Nettezza pubblica - Sgombro neve	Trasporti funebri	Molini e forni normali	Macellazione	Mercati pubblici (plateatico)	Bagni e lavatoi	Fabbrica e vendita di ghiaccio	Asili notturni	Distribuzione di forza motrice idraulica ed elettrica	Pubbliche affissioni	Binari raccordati	Virai e semenzai di viti	Rimboschimenti	Peschiere	Manutenzione stradale	Peso pubblico	Irrigazione	Segherie di legname	Porti natanti	Totale dei servizi
			gas	elettrica	acetilene	petrolio																							
			1	2	3	4																							
Bologna.....	—	—	—	—	—	1	1	—	—	1	1	—	10	—	3	—	—	—	1	—	—	—	—	—	—	—	—	—	18
Ferrara.....	—	—	—	—	—	1	—	—	—	13	1	1	9 <sup>1</sup>	1	1	3	—	—	2	—	—	—	—	2	1	—	—	—	35
Forlì.....	—	2	—	1	1	15	—	—	1	11	—	1	2	—	—	5	—	—	—	—	—	—	1	5	1	—	—	—	46
Modena.....	2	1	—	1	1	6	—	—	—	5	2	—	5	1	—	2	—	—	2	—	—	—	—	—	1	—	—	—	29
Parma.....	—	—	—	—	—	—	—	1	—	—	1	—	—	—	—	—	—	—	2	—	—	—	—	—	—	—	—	—	4
Piacenza.....	—	—	—	2	—	4	—	—	—	2	—	1	3	1	—	—	—	—	—	—	—	—	3	2	—	—	—	—	18
Ravenna.....	1	2	—	—	—	8	—	—	—	8	—	1	5	2	1	1	1	—	3 <sup>2</sup>	—	—	—	—	—	—	—	—	—	33
Reggio nell'Emilia.....	—	—	—	—	—	15	—	2	—	16	—	—	1	2 <sup>3</sup>	—	—	—	—	1	—	—	—	—	—	1	1	—	—	39
<b>Emilia.....</b>	<b>3</b>	<b>5</b>	<b>—</b>	<b>2</b>	<b>4</b>	<b>50</b>	<b>1</b>	<b>—</b>	<b>4</b>	<b>56</b>	<b>4</b>	<b>5</b>	<b>35</b>	<b>7</b>	<b>5</b>	<b>11</b>	<b>1</b>	<b>—</b>	<b>11</b>	<b>—</b>	<b>—</b>	<b>1</b>	<b>10</b>	<b>6</b>	<b>1</b>	<b>—</b>	<b>—</b>	<b>222</b>	
Arezzo.....	—	3	—	—	—	—	—	—	—	—	—	—	—	—	—	—	—	—	—	—	—	—	—	—	—	—	—	—	3
Firenze.....	—	30	—	1	—	33	1	1	—	51	1	—	30	2	5	1	—	—	3	—	—	—	3	2	—	—	—	—	164
Grosseto.....	—	3	—	—	—	—	—	—	—	3	—	—	2	2	—	—	—	—	1 <sup>4</sup>	—	—	1 <sup>5</sup>	—	—	—	—	—	—	12
Livorno.....	—	4	—	1	—	2	—	—	—	2	—	—	3	—	—	—	—	—	1	—	—	—	—	—	—	—	—	—	13
Lucca.....	—	2	—	—	—	—	—	—	—	3	—	—	5	—	—	—	—	—	—	—	—	—	—	—	—	—	—	—	11
Massa e Carrara.....	—	3	—	1	—	1	—	—	—	4	—	—	2	1	—	—	—	—	—	—	—	—	2	—	—	—	—	—	14
Pisa.....	—	—	—	—	—	3	—	2	—	5	—	—	8	—	—	—	—	—	—	—	—	—	—	—	—	—	—	—	18
Siena.....	—	10	—	—	—	9	—	1	—	24	—	—	19	1	2	2	—	—	1	—	—	—	3	2	—	—	—	—	74
<b>Toscana.....</b>	<b>—</b>	<b>55</b>	<b>1</b>	<b>2</b>	<b>1</b>	<b>48</b>	<b>1</b>	<b>1</b>	<b>3</b>	<b>92</b>	<b>1</b>	<b>—</b>	<b>69</b>	<b>6</b>	<b>7</b>	<b>3</b>	<b>—</b>	<b>—</b>	<b>6</b>	<b>—</b>	<b>—</b>	<b>1</b>	<b>8</b>	<b>4</b>	<b>—</b>	<b>—</b>	<b>—</b>	<b>309</b>	
Ancona.....	—	11	—	1 <sup>5</sup>	1	24	—	—	—	21	3	—	3	3	1	1	—	—	—	—	—	—	—	12	—	—	—	—	81
Ascoli Piceno.....	—	7	—	4	—	18	—	2	—	8	5	—	2	1	—	—	—	—	1	—	—	—	4	—	—	—	—	—	52
Macerata.....	—	2	—	1	1	—	—	1	—	1	1	—	1	—	1	—	—	—	—	—	—	—	—	—	—	—	—	—	9
Pesaro e Urbino.....	—	6	—	—	1	2	—	—	—	2	1	—	1	1	2	—	—	—	2	—	—	—	—	—	—	—	—	—	18
<b>Marche.....</b>	<b>—</b>	<b>26</b>	<b>—</b>	<b>6</b>	<b>3</b>	<b>41</b>	<b>—</b>	<b>—</b>	<b>3</b>	<b>32</b>	<b>10</b>	<b>—</b>	<b>7</b>	<b>5</b>	<b>3</b>	<b>2</b>	<b>—</b>	<b>—</b>	<b>1</b>	<b>2</b>	<b>—</b>	<b>—</b>	<b>—</b>	<b>—</b>	<b>—</b>	<b>—</b>	<b>—</b>	<b>160</b>	
Perugia-Umbria.....	—	9	—	3 <sup>6</sup>	2	10	—	1 <sup>6</sup>	—	11	8 <sup>7</sup>	1	4	—	—	—	—	—	—	—	—	—	—	—	—	—	—	—	50
<b>Roma.....</b>	<b>—</b>	<b>14</b>	<b>—</b>	<b>1</b>	<b>2</b>	<b>101</b>	<b>1</b>	<b>1</b>	<b>4</b>	<b>104</b>	<b>38</b>	<b>4</b>	<b>12</b>	<b>3</b>	<b>4</b>	<b>—</b>	<b>—</b>	<b>—</b>	<b>4</b>	<b>—</b>	<b>—</b>	<b>—</b>	<b>—</b>	<b>—</b>	<b>—</b>	<b>—</b>	<b>—</b>	<b>310</b>	

1 Maisons à bon marché 2 Eau potable 3 Mélange de gaz 4 Électrique 5 Acétylène 6 Pétrole 7 Égouts 8 Service de transports 9 Pharmacies 10 Nettoyement des rues 11 Transports funèbres 12 Moulins et boulangeries 13 Boucheries 14 Marchés publics 15 Bains 16 Fabrication et vente de glace 17 Asiles de nuit 18 Distribution de force motrice 19 Affichage 20 Voie ferrée 21 Pépinières 22 Viâtes 23 Entrées des rues 24 Poids public 25 Irrigation 26 Scieries 27 Ponts flottants 28 Total des services

<sup>1</sup> Il Comune di Ferrara ha diritto di privativa. <sup>2</sup> Con diritto di privativa. <sup>3</sup> Il Comune di Reggio Emilia ha privativa per il mercato dei bozzoli. <sup>4</sup> Con privativa. <sup>5</sup> In corso gli atti per la costituzione dell'Azienda speciale. <sup>6</sup> Il Comune di Spoleto non ha ancora assunto il servizio in via definitiva. <sup>7</sup> Il Comune di Perugia ha diritto di privativa.

(Segue TAB. N. 5.)

PROVINCIE <i>Provinces</i>	Case popolari	Illuminazione				Fognature e utilizzazione delle materie fertilizzabili	Servizio trasporti in genere	Servizio farmaceutico	Nettezza pubblica-Sgombro neve	Trasporti funebri	Molini e forni normali	Macellazione	Mercati pubblici (plateatico)	Bagni e lavatoi	Fabbrica e vendita di ghiaccio	Asili notturni	Distribuzione di forza motrice idraulica ed elettrica	Pubbliche affissioni	Binari raccordati	Vivai e semenzai di viti Rimboscimenti	Peschiere	Manutenzione stradale	Peso pubblico	Irrigazione	Segherie di legname	Porti natanti	Totale dei servizi	
		Acquedotti	gas	elettrica	acetilene																							petrolio
	1	2	3	4	5	6	7	8	9	10	11	12	13	14	15	16	17	18	19	20	21	22	23	24	25	26	27	28
<b>Aquila degli Abruzzi..</b>	—	3	—	2	—	2	—	—	—	5	—	—	3	—	—	—	—	—	—	—	—	—	—	—	—	—	16	
<b>Campobasso.....</b>	—	4	—	—	—	12	—	—	—	5	1	—	3	1	—	—	—	—	—	—	—	—	—	—	—	—	28	
<b>Chieti.....</b>	—	9	—	—	—	8	—	—	—	1	9	—	—	—	—	—	—	—	—	—	—	—	—	—	—	—	27	
<b>Teramo.....</b>	—	4	—	1	—	—	—	—	—	—	—	—	—	—	—	—	—	—	—	—	—	—	—	—	—	—	5	
<b><i>Abruzzi e Molise.</i></b>	—	20	—	3	—	22	—	—	1	19	1	—	6	1	—	—	—	—	—	—	—	—	—	—	1	—	74	
<b>Avellino.....</b>	—	1	—	—	—	—	—	—	—	—	—	—	—	—	—	—	—	—	—	—	—	—	—	—	—	—	1	
<b>Benevento.....</b>	—	6	—	—	—	14	—	—	—	10	1	—	2	—	—	—	—	—	—	—	—	—	—	—	—	—	34	
<b>Caserta.....</b>	—	15	—	—	—	46	3	—	4	70	22	—	5	—	—	—	—	—	1	—	—	—	—	—	—	—	175	
<b>Napoli.....</b>	—	10	—	—	5	21	1	—	—	26	—	1	5	—	—	—	—	—	—	—	—	—	—	—	—	—	80	
<b>Salerno.....</b>	—	2	—	—	—	7	—	—	—	5	3	1	2	—	—	—	—	—	—	—	—	—	—	—	—	—	27	
<b><i>Campania.....</i></b>	—	34	—	—	5	88	4	—	4	111	26	2	14	—	—	—	—	—	—	—	—	—	—	—	—	—	317	
<b>Bari delle Puglie.....</b>	—	1	—	—	—	9	2	—	1	7	—	—	4	1	—	—	—	—	—	—	—	—	—	—	—	—	28	
<b>Foggia.....</b>	—	—	—	—	—	17	1	—	—	20	—	—	5	—	—	—	—	—	—	—	—	—	—	—	—	—	45	
<b>Lecce.....</b>	—	1	—	—	—	26	3	—	1	15	7	—	2	—	—	—	—	—	—	—	—	—	—	—	—	—	74	
<b><i>Puglie.....</i></b>	—	2	—	—	—	52	6	—	2	42	7	—	11	1	—	—	—	—	—	—	—	—	—	—	—	—	147	
<b>Potenza-Basilicata...</b>	—	2	—	—	1	13	—	—	—	2	—	—	1	—	—	—	—	—	—	—	—	—	—	—	—	—	26	
<b>Catanzaro.....</b>	—	—	—	—	—	6	—	—	—	1	1	—	—	—	—	—	—	—	—	—	—	—	—	—	—	—	8	
<b>Cosenza.....</b>	—	116	1 <sup>1</sup>	1 <sup>1</sup>	—	24	4	—	—	102	4	—	4	—	—	4	—	—	—	—	—	—	—	—	—	—	260	
<b>Reggio di Calabria.....</b>	—	2	—	—	2	11	—	—	—	12	1	—	—	—	—	—	—	—	—	—	—	—	—	—	—	—	28	
<b><i>Calabrie.....</i></b>	—	118	1	1	2	41	4	—	—	115	6	—	4	—	—	4	—	—	—	—	—	—	—	—	—	—	296	
<b>Caltanissetta.....</b>	—	2	—	—	—	15	—	—	—	6	1	—	2	1	—	—	—	—	—	—	—	—	—	—	—	—	27	
<b>Catania.....</b>	—	2	—	1	3	13	—	—	1	16	4	1	2	—	—	—	—	—	—	—	—	—	—	—	—	—	46	
<b>Girgenti.....</b>	—	2	—	—	—	19	—	—	1	14	—	—	—	—	—	—	—	—	—	—	—	—	—	—	—	—	37	
<b>Messina.....</b>	—	1	—	—	—	—	—	—	—	—	—	—	—	—	—	—	—	—	—	—	—	—	—	—	—	—	1	
<b>Palermo.....</b>	—	2	—	—	—	27	—	—	—	8	5	—	1	1	1	—	—	—	—	—	—	—	—	—	—	—	48	
<b>Siracusa.....</b>	—	6	—	1	—	13	—	—	—	7	3	—	1	—	—	—	—	—	—	—	—	—	—	—	—	—	32	
<b>Trapani.....</b>	—	3	—	—	1	9	—	—	—	7	—	—	7	—	—	—	—	—	—	—	—	—	—	—	—	—	32	
<b><i>Sicilia.....</i></b>	—	18	—	2	4	96	—	—	2	58	13	1	13	2	1	—	—	—	—	—	—	—	—	—	—	—	223	

1 Maisons à bon marché 2 Eau potable 3 Éclairage à gaz 4 Électrique 5 Acétylène 6 Pétrole 7 Égouts 8 Service de transports 9 Pharmacies 10 Nettoyement des rues 11 Transports funèbres 12 Moulins et boulangeries 13 Boucheries 14 Marchés publics 15 Bains 16 Fabrication et vente de glace 17 Asiles de nuit 18 Distribution de force motrice 19 Affichage 20 Voie ferrée 21 Peptinase 22 Fiviers 23 Entretien des rues 24 Poids public 25 Irrigation 26 Scieries 27 Ponts flottants 28 Total des services

<sup>1</sup> Sono in corso le pratiche per la costituzione dell'Azienda speciale.



(Segue TAB. N. 5).

PROVINCIE <i>Provinces</i>	Case popolari	Illuminazione																		Totale dei servizi							
		Acquedotti	gas			Fognature e utilizzazione delle materie fertilizzabili	Servizio trasporti in genere	Servizio farmaceutico	Nettezza pubblica-Sgombro neve	Trasporti funebri	Molini e forni normali	Macellazione	Mercati pubblici (plateatico)	Bagni e lavatoi	Fabbrica e vendita di ghiaccio	Asili notturni	Distribuzione di forza motrice idraulica ed elettrica	Pubbliche affissioni	Binari raccordati		Viveri e semenzai di viti Rimboschimenti	Peschiere	Manutenzione stradale	Peso pubblico	Irrigazione	Segherie di legname	Porti natanti
			elettrica	acetilene	petrolio																						
1	2	3	4	5	6	7	8	9	10	11	12	13	14	15	16	17	18	19	20	21	22	23	24	25	26	27	28
Cagliari.....	—	8	—	—	—	—	—	—	1	—	—	—	—	—	—	—	—	—	—	—	—	—	—	—	—	—	9
Sassari.....	—	19	—	—	—	—	—	1	1	—	—	1	1	—	—	—	—	—	—	—	—	19	—	—	—	—	42
<i>Sardegna.....</i>	—	27	—	—	—	—	—	1	2	—	—	1	1	—	—	—	—	—	—	—	—	19	—	—	—	—	51

**Riassunto per Compartimenti.**

*Résumé par Régions.*

Piemonte.....	1	14	1	2	1	45	2	—	34	5	—	6	9	2	2	—	—	1	—	1	—	4	12	—	—	—	142	
Liguria.....	—	7	1	2	2	—	2	—	4	3	—	5	—	—	—	—	—	4	1	—	—	1	—	—	—	—	32	
Lombardia.....	—	56	—	7	1	38	2	1	33	9	—	17	12	3	5	—	7	9	—	2	—	306	21	—	—	3	532	
Veneto.....	1	20	—	—	—	31	2	1	2	20	8	1	20	10	4	2	—	7	—	—	—	29	16	—	2	176		
Emilia.....	3	5	—	2	4	50	1	—	4	56	4	5	35	7	5	11	1	—	11	—	—	1	10	6	1	—	222	
Toscana.....	—	55	1	2	1	48	1	1	3	92	1	—	69	6	7	3	—	6	—	—	1	8	4	—	—	—	309	
Marche.....	—	26	—	6	3	44	—	—	3	32	10	—	7	5	3	2	—	1	2	—	—	16	—	—	—	—	160	
Umbria.....	—	9	—	3	2	10	—	1	—	11	8	1	4	—	—	—	—	—	—	—	—	1	—	—	—	—	50	
Roma.....	—	14	—	1	2	101	1	1	4	104	38	4	12	3	4	—	—	4	—	—	—	17	—	—	—	—	310	
Abruzzi e Molise.....	—	20	—	3	—	22	—	—	1	19	1	—	6	1	—	—	—	—	—	—	—	—	—	1	—	—	74	
Campania.....	—	34	—	—	5	88	4	—	4	111	26	2	14	—	—	—	—	1	—	—	—	23	—	—	—	—	317	
Puglie.....	—	2	—	—	—	52	6	—	2	42	7	—	11	1	—	—	—	—	—	—	—	21	2	1	—	—	147	
Basilicata.....	—	2	—	—	1	13	—	—	—	9	—	—	1	—	—	—	—	—	—	—	—	—	—	—	—	—	26	
Calabria.....	—	118	1	1	2	41	4	—	—	115	6	—	4	—	4	—	—	—	—	—	—	—	—	—	—	—	296	
Sicilia.....	—	18	—	2	4	96	—	—	2	58	13	1	13	2	1	—	—	—	—	—	2	11	—	—	—	—	223	
Sardegna.....	—	27	—	—	—	—	—	—	1	2	—	—	1	1	—	—	—	—	—	—	—	19	—	—	—	—	51	
<b>REGNO.....</b>	<b>5</b>	<b>427</b>	<b>4</b>	<b>31</b>	<b>28</b>	<b>679</b>	<b>25</b>	<b>5</b>	<b>26</b>	<b>742</b>	<b>139</b>	<b>14</b>	<b>225</b>	<b>57</b>	<b>29</b>	<b>29</b>	<b>1</b>	<b>8</b>	<b>45</b>	<b>1</b>	<b>5</b>	<b>2</b>	<b>471</b>	<b>61</b>	<b>3</b>	<b>2</b>	<b>3</b>	<b>3067</b>

1 Maison à bon marché 2 Eau potable 3 Éclairage à gas 4 Électricité 5 Acetilène 6 pétrole 7 Égouts 8 Service de transports 9 Pharmacies 10 Nettoyement des rues 11 Transports funèbres 12 Moulins et boulangeries 13 Boucheries 14 Marchés publics 15 Bains 16 Fabrication et vente de glace 17 Asiles de nuit 18 Distribution de force motrice 19 Affchage 20 Voie ferrée 21 Ppulsaires 22 Visiere 23 Entretien des rues 24 Poids public 25 Irrigation 26 Scieries 27 Ponts flottants 28 Total des services

**Acquedotti comunali. — Notizie generali.**

TAB. N. 6.

*Service des eaux. — Renseignements généraux.*

COMUNI <i>Communes</i>	Az (Azienda speciale <i>Régie spéciale</i> )	I (Iniziato <i>commencé</i> )	Data <i>Date</i>	Capitale impiegato <i>Capital d'exploitation</i>	Interessi sul debito <i>Intérêt de l'emprunt</i>	Ammortamento annl <i>Durée de l'amortissement années</i>	Personale al 1. 1. '909 <i>Personnel</i>		
	I (Economia <i>Administration budgétaire</i> )	R (Riscatto <i>racheté</i> )					Direttivo <i>directif</i>		Operai <i>Ouvriers</i>
		Amministrativo <i>administratif</i>					Tecnico <i>technique</i>		
Alba .....	E	I	1894	100 000	4 1/2	35	.	.	.
Bassano .....	E	I	1898	850 000	4 0/0	40	1	2	2
Belluno <sup>1</sup> .....	E	I	1899	190 000	4 0/0	30	—	—	1
Bergamo <sup>2</sup> .....	—	—	—	—	—	—	—	—	—
Brescia .....	E	.	.	1 300 000	.	.	Personale Ufficio tec.		4
Caltagirone .....	E	I	.	1 500 000	.	.	Id.		6
Chiari .....	E	I	1908	103 000	4 1/2 0/0	35	.	.	.
Chioggia .....	E	R	1904	135 000	4 1/4 0/0	35	Id.		29 <sup>3</sup>
Civitavecchia ..	E	I	1883	1 495 000	.	.	Id.		9
Cuneo .....	E	I	1877	1 000 000	4 0/0	50	1	1	2
Faenza .....	E	I	1896	420 000	5 0/0	25/10	—	2	1
Fano .....	AZ	I	1902	250 000	4 1/4 0/0	35	1	1	1
Firenze .....	E	I	1877	6 000 000	.	.	18	4	20
Forlì .....	Az	R	1903	485 000	.	.	4	3	4
Lecco .....	E	I	1908	230 000	4 0/0 <sup>5</sup>	35	—	—	1
Legnano .....	E	I	1908	400 000	.	35	.	.	.
Milano .....	E	I	1891	8 370 000	.	.	9	20	114
Montebelluna ..	E	I	1904	266 000	4 0/0	35	—	1	1
Padova .....	E	I	1892	913 368	.	.	8	3	12
Perugia .....	E	I	1899	2 000 000	.	.	1	2	10
Pisa .....	E	I	.	.	.	.	—	7	—
Ragusa .....	E	I	1887	400 000	3 0/0	20	—	—	2
Sacile .....	E	I	1904	78 000	4 1/4 0/0	35	.	.	.
S. Gimignano ..	E	I	1900	150 000	4 0/0	50	—	—	1
Sassari .....	E	I	1884	2 250 000	.	.	—	1	2
Schio .....	E	I	1871	150 000	4 1/2 0/0	30	.	.	.
Scicli .....	E	I	1888	191 196	3 0/0	45	.	.	.
Spezia .....	E	I	1885	567 900	4 0/0	.	7	—	13
Spoleto .....	E	I	.	525 000	.	.	1	1	2
Taranto .....	E	R	1898	800 000	5 0/0	35	.	.	.
Torino .....	E	I	1908	4 500 000	.	.	2	2	45
Udine .....	E	I	1887/96	1 000 000	4 0/0	30/50	1	1	3
Vicenza .....	E	I	.	300 000	4 0/0	50	3	2	4

<sup>1</sup> La condotta urbana di Fisteru esiste da tempo immemorabile: quella di Libano fu inaugurata nel 1899 e costò 190 mila lire di cui sole L. 150 mila assunte a mutuo.

<sup>2</sup> Da tempo l'acquedotto attuale è insufficiente: la spesa preventivata per un nuovo acquedotto capace di 150 litri al l" è di L. 1 800 000: i lavori termineranno nel 1910. L'attuale acquedotto, ora in concessione, verrà assunto dal Comune.

<sup>3</sup> Fontanierl.

<sup>4</sup> L'ultimo prestito per l'acquedotto è al 4 0/0 con ammortamento in 50 anni.

<sup>5</sup> Concorso governativo dell'1 0/0.

## Acquedotti comunali. — Risultati finanziari — Anno 1908.

TAB. N. 7.

*Service des eaux. — Résultats de l'exercice 1908.*

COMUNI <i>Communes</i>	Entrate — Recettes				Spese — Dépenses						Avanzo (+) o Disavanzo (-) Excédent des recettes (+) ou déficit (-)
	Da privati <i>Abonnés</i> Lire	Servizi pubblici <i>Services publics</i>	Altre entrate <i>Autres recettes</i>	Totale <i>Total</i>	Personale <i>Personnel</i>	Mantenimento e diverse <i>Entretien et diverses</i>	Imposte <i>Impôts</i>	Interessi e ammortamenti <i>Intérêts et amortissements</i>	Straordinarie <i>Extraordinares</i>	Totale <i>Total</i>	
Arezzo.....	9 947	.	—	9 947	504	2 437	426	—	—	3 367	+ 6 580
Bassano.....	24 000	.	—	24 000	5 000	—	3 500	18 000	3 000	29 500	+ 5 500
Belluno.....	6 743	18 959	1 076	26 778	1 054	1 334	415	8 613	—	11 416	+ 15 362
Brescia.....	102 625	25 000	21 000	148 625	8 540	6 500	7 563	68 900	24 000	115 503	+ 33 122
Caltagirone...	16 113	.	—	16 113	2 320	.	.	.	.	.	.
Cesena.....	80	.	16	93	760	1 717	—	—	—	2 477	.
Chioggia.....	13 500	28 000	1 000	42 500	18 380	4 540	1 200	7 446	2 936	34 501	+ 7 999
Civitavecchia.	29 000	25 600	—	54 600	18 254	8 000	—	108 333	—	134 587	+ 79 987
Cuneo.....	17 000	.	—	17 000	5 000	4 500	450	—	—	9 950	+ 7 050
Fano.....	7 097	13 686	1 039	21 822	3 084	1 985	1	11 320	1 115	17 504	+ 4 318
Faenza.....	18 768	33 696	—	52 464	4 265	1 050	1 364	34 152	1 040	41 871	+ 10 593
Firenze.....	940 581	.	—	940 581	70 827	137 857	1	170 316	156 257	535 257	+ 405 324
Forlì.....	35 219	15 341	1 354	51 914	13 469	9 586	333	22 910	—	46 298	+ 5 616
Grosseto.....	36 100		—	36 100	8 644	7 680	418	46 537	11 100	74 379	+ 33 279
Lecco <sup>3</sup> .....	—	—	—	—	—	—	—	—	—	—	—
Lucera <sup>4</sup> .....	8 788	—	—	8 788	990	5 718	—	—	—	8 178	+ 610
Milano <sup>5</sup> .....	—	—	—	—	—	—	—	—	—	—	—
Montebelluna.	1 198	.	—	1 198	340	576	6	11 483	—	12 405	+ 11 207
Padova.....	225 963	8 969	888	235 520	60 434	26 460	7 381	114 258	—	208 533	+ 26 987
Palermo.....	9 174	46 428	—	55 602	21 200	17 000	—	—	6 000	44 200	+ 11 402
Perugia.....	73 305	.	6 405	79 710	12 000	.	.	.	.	.	.
Pesaro.....	2 532	.	124	2 656	800	4 010	202	—	—	5 012	+ 2 356
Pisa.....	9 275	18 250	—	27 525	7 583	8 200	—	—	—	15 783	+ 11 742
Ragusa.....	9 500	.	—	9 500	1 540	2 530	206	17 636	—	21 912	+ 12 412
Rimini.....	27 881	—	—	27 881	4 140	4 480	—	—	—	8 620	+ 19 261
Roma.....	64 033	21 837	—	85 870	22 010	38 729	1 500	29 882	—	92 121	+ 6 251
S. Gimignano.	433	8 880	—	9 313	280	320	—	7 832	—	9 032	+ 281
Sassari.....	62 817	12 360	—	75 177	3 000	8 500	250	63 970	2 000	77 720	+ 2 543
Siena.....	10 089	.	—	10 089	3 700	796	—	—	—	4 496	+ 5 593
Spezia.....	45 563	48 893	8 722	103 178	23 832	35 197	961	35 695	—	95 685	+ 7 493
Spoleto.....	15 000	22 000	—	37 000	1 300	4 700	600	28 400	2 000	37 000	—
Terni.....	—	33 750	7 286	41 036	1 920	2 884	605	2 433	10 363	18 205	+ 22 831
Torino.....	31 373	53 195	29 988	114 556	21 900	894 390	1 051	80 750	20 835	218 926	+ 104 370
Udine.....	79 310	11 900	—	91 210	8 030	8 000	2 000	35 000	12 000	65 000	+ 26 210
Vicenza.....	78 219	22 861	20 698	121 778	12 159	26 087	7 387	43 286	—	88 919	+ 32 859

<sup>1</sup> È pendente un ricorso contro l'imposizione.

<sup>2</sup> È pendente un ricorso; nell'anno precedente L. 57 475.

<sup>3</sup> Iniziato regolarmente l'esercizio nel 1909; alla fine del 1908 le concessioni erano 32.

<sup>4</sup> Vendita d'acqua del Serino.

<sup>5</sup> Per acquisto dell'acqua L. 6288.

<sup>6</sup> Acquedotti e canali di fognatura (vedasi il prospetto alla pagina seguente).

<sup>7</sup> Dopo la trasformazione tale quota è discesa a L. 6507.

<sup>8</sup> Spesa per l'inalzamento. L'esercizio dell'acquedotto municipale è appena iniziato e non ha avuto il suo completo sviluppo.

## Servizio dell'acqua potabile e dei canali di fognatura a Milano.

*Service de l'eau potable et des égouts à Milano.*

(Dal Conto consuntivo del 1908).

ENTRATE.		SPESE.
Ricavo per vendita d'acqua a privati..... L. 1 863 903 <sup>1</sup>		Per il servizio dell'acqua potabile:
Acqua consumata da stabili- menti comunali ..... » 39 107		Salari ..... L. 103 578
Nolo contatori..... » 85 065		Spese per energia elettrica, ri- parazioni ecc. .... » 524 356
Rimborsi diversi ..... » 24 642		Servizio dei canali di fognatura » 151 599
		<hr/>
TOTALE del servizio acqua L. 2 012 717		L. 779 533
Provento dei canali di fogna- tura ..... » 489 603		Nuove condutture di acqua.. » 1 336 535
		Nuovi canali di fognatura... » 1 997 329
		<hr/>
TOTALE..... L. 2 502 320		TOTALE..... L. 4 113 397

<sup>1</sup> Proventi per vendita di acqua potabile ai privati dal 1891 al 1907 (compreso il nolo dei contatori):

1891 ..... L. 34 123	1900.. ..... L. 515 622
1892 ..... » 57 861	1901 ..... » 574 844
1893 ..... » 78 582	1902 ..... » 722 847
1894 ..... » 114 461	1903 ..... » 839 870
1895 ..... » 144 004	1904 ..... » 1 008 097
1896 ..... » 181 980	1905 ..... » 1 182 349
1897 ..... » 252 618	1906 ..... » 1 534 921
1898 ..... » 308 624	1907 ..... » 1 686 861
1899 ..... » 399 188	

## Affissioni pubbliche. — Risultati finanziari 1908.

TAB. N. 8.

*Régies municipales de l'affichage. — Résultats de l'exercice 1908.*

COMUNI <i>Communes</i>	Quadri <i>Cadres pour affiches</i>	Superficie di quadri <i>Surfaces des cadres</i>	Personale <i>Personnel</i>		Entrate — <i>Recettes</i>					Spese — <i>Dépenses</i>				Avanzo (+) o Disavanzo (-) <i>Excédent des recettes (+) ou déficit (-)</i>				
			Impiegati <i>Administratifs</i>	Affissatori <i>Affichers</i>	Pubblicità permanente <i>Publicités permanentes</i>	Affissioni — <i>Affiches</i>				Totale <i>Total</i>	Per il personale <i>Pour le personnel</i>	Di amministrazione <i>Administration</i>	Canone al proprietari di stabili <i>Indemnités aux propriétaires</i>		Totale <i>Total</i>			
						Teatri e spettacoli <i>de spectacle</i>	Distribuz. manifesti <i>parcourus d la main</i>	Diverse <i>Diverses</i>	Totale <i>Total</i>							Per il personale <i>Pour le personnel</i>	Di amministrazione <i>Administration</i>	Canone al proprietari di stabili <i>Indemnités aux propriétaires</i>
N.	Mq.																	
Ancona <sup>1</sup> ...	184	906	1	3	756	1 063	547	3 061	5 427	3 020	537	—	3 557	+ 1 870				
Biella.....	42	1 122	—	1	136	3 600			3 736	720	—	120	840	+ 2 896				
Bologna...	608	4 864	4	7	10 091	45 526			55 617	16 306	7 318	—	23 624	+ 31 993				
Casalmaggiore	29	60	—	1	30	305			335	167	16	—	183	+ 152				
Desio.....	16	44	—	1	—	105			105	61	—	—	—	+ 44				
Firenze....	1265	6 608	4	9	14 594	18 546	1619	43 973	78 732	20 090	13 208	8 759	42 057	+ 36 675				
Fossano...	44	100	2	—	65	567			632	56	10	—	66	+ 566				
Genova....	812	4 298	3	11	15 000	6 000	1 000	68 824	90 824	17 115	15 798	2 087	35 000	+ 55 824				
Imola.....	30	300	1	1	226	1 804			2 030	1 100	187	—	1 287	+ 743				
Lecco <sup>3</sup> ....	•	•	•	•	•	•	•	•	1 692	•	•	•	1 076	+ 616				
Livorno..	600	3 600	2	4	3 762	7 800	2 196	18 628	32 386	7 300	3 800	—	—	+ 11 100				
Mantova...	425	1 258	4	2	2 171	1 869			4 040	1 735	494	—	2 229	+ 1 811				
Milano....	•	28 000	7	36	•	•	•	•	236 198	58 562	55 202 <sup>5</sup>	36 236	150 000	+ 86 193				
Modena....	350	•	2	2	3 251	1 700	493	9 390	14 834	3 078	1 635	362	5 076	+ 9 758				
Parma <sup>6</sup> ....	247	1 235	1	2	1 869	1 663	—	3 559	7 091	—	—	—	2 810	+ 4 281				
Roma.....	1207	12 462	8	28	22 704	44 000	3 847	53 978	124 529	39 818	10 850	9 035	59 703	+ 64 826				
Savona....	390	1 550	1	3	190	6 299			6 489	3 720	493	—	4 213	+ 2 276				
Siena.....	75	•	1	1	3 168	—	—	—	3 168	1 850	1 001	—	2 851	+ 317				
Tivoli.....	13	60	7	—	—	147			147	—	—	—	—	—				
Torino....	2502	12 000	4	10	26 320	98 979			125 299	18 754	10 028	11 406	40 188	+ 85 111				
Udine.....	137	510	1	1	—	6 913			6 913	1 639	1 442	—	3 081	+ 3 832				
Varese <sup>8</sup> ....	125	500	1	1	600	780	—	7 301	8 681	5 140	1 341	—	6 481	+ 2 200				
Verona <sup>9</sup> ...	410	1 435	2	4	1 836	1 710	500	6 074	10 110	2 971	3 098	—	6 069	+ 4 041				

<sup>1</sup> Dal 1° Maggio 1908.

<sup>2</sup> Affidato all'ispettore di Polizia.

<sup>3</sup> Dal 1° Maggio 1908.

<sup>4</sup> Incarico ad un impiegato retribuito col 5 % dell'incasso.

<sup>5</sup> Compresa L. 28 088 per ammortamento di spese d'impianto.

<sup>6</sup> Dal 1° Luglio 1908.

<sup>7</sup> Dalle guardie comunali.

<sup>8</sup> Dal 1° Aprile 1907 al 31 Dicembre 1908.

<sup>9</sup> Dal 1° Giugno 1908.

**Officine comunali del gas. — Notizie generali.**  
*Régies municipales du gaz. — Renseignements généraux.*

TAB. N. 9.

COMUNI Communes	In azienda (A) <i>Régie spéciale</i> o ad economia (E) <i>ou budgétaire</i>	Iniziata (I) <i>Commencée</i> o Riscattata (R) <i>ou rachetée</i>	Data <i>Date</i>	Capitale impiegato <i>Capital employé</i> Lire	Interessi del debito <i>Intérêts</i> de l'emprunt	Ammortamento anni <i>Amortissement</i> années	Personale addetto al 1. 1. '909 <i>Personnel</i>		
							Direttivo o amministrativo <i>directif</i> et administratif	Operai <i>ouvriers</i>	Facchini <i>de service</i>
Acqui .....	AZ	R <sup>1</sup>	1907	200 000	4.75 %	20	4	15	—
Alba .....	E	R	1907	205 000	4 %	30	4	15	1
Asti .....	AZ	R	1898	250 000	—	—	6	49	7
Bologna .....	AZ	R <sup>2</sup>	1900	6 600 000	4 1/2 %	18	46	160	32
Livorno .....	AZ	R	1902	582 000	—	—	13	143	7
Mantova .....	AZ	R <sup>3</sup>	1908 nov.	300 000	5 %	—	9	60	—
Padova .....	AZ	R	1896	1 484 000	4 %	30	30	64	65
Palermo .....	AZ	R	•	•	•	•	67 <sup>4</sup>	387	—
Pavia .....	AZ	R <sup>3</sup>	1905	580 000	5 %	•	6	32	20 <sup>5</sup>
Piove di Sacco .....	AZ	I	1903	128 000	—	—	•	•	•
Pisa .....	AZ	R <sup>3</sup>	1903	342 000	4 1/4 %	—	12	65	—
Reggio Emilia .....	AZ	R	1902	624 620	4 1/4 %	30	12	40	9
Spezia .....	AZ	I	1867	950 000	•	•	7	60	—
Udine .....	AZ	R	1899	443 000 <sup>2</sup>	4 1/2 %	30	5	21	4
Vicenza .....	AZ	R	1897	700 000	5 %	•	5	39	6
Voghera .....	AZ	R	1899	300 000	4.25 %	•	3	24	6

**Officine comunali del gas. — Produzione nell'anno 1908.**

*Régies municipales du gaz. — Production dans l'exercice 1908.*

TAB. N. 10.

COMUNI Communes	Gas venduto — <i>Gas vendu</i>			Gas consumato in officine <i>Consumé</i> dans l'usine	Dispersione <i>Pertes</i>	Produzione totale <i>Production</i> totale	Su 1000 kg. di carbone si ebbero <i>Sur 1000 kg. de houille</i>		
	A privati <i>aux abonnés</i>	Per usi pubblici <i>pour usages</i> publics	Per stabili- menti comunali <i>édifices</i> municipaux				Gas <i>Gas</i>	Coke <i>Coke</i>	Catrame <i>Goudron</i>
							m <sup>3</sup>	kg.	kg.
In migliaia di m <sup>3</sup> (en milliers de m <sup>3</sup> )									
Acqui .....	335	84	9	—	96	524	268	720	40
Alba .....	314	69	12	27	—	422	290	680	44
Asti .....	1143	261	58	36	206	1 702	277	716	36 1/4
Bologna .....	5820	1009	166	139	641	6 775	298	673	52
Calanissetta .....	91	274	20	3	67	395	•	•	•
Como .....	2663	332	28	12	379	3 419	300	680	55
Crema .....	273	57	•	5	52	387	280	700	45
Forlì .....	408	157	20	38	219	842	283	706	47
Gallarate .....	335	64	—	4	70	493	•	•	•
Imola .....	216	119	11	6	101	453	264	630	60
Livorno .....	1670	770	158	—	—	2 598	279	686	48 3/4
Mantova <sup>7</sup> .....	252	46	29	5	23	355	265	650	45
Padova .....	3695	482	85	14	728	5 004	276	661	50
Palermo .....	7635	1516	113	61	1319	10 644	287	696	50
Pavia .....	1073	287		23	394	1 777	300	700	50
Piove di Sacco .....	•	40	—	4	12	•	250	680	40
Pisa .....	844	256	60	63	354	1 577	277	693	39
Reggio Emilia .....	1152	169	—	25	360	1 706	296	658	60
Spezia .....	893	276	91	34	225	1 519	270	700	40
Udine .....	395	71		17	152	635	278	682	40 2/3
Vicenza .....	1334	118	20	14	317	1 803	282	713	37 3/4
Voghera .....	653	120	—	21	150	944	297	700	45

<sup>1</sup> Nove anni prima della scadenza della concessione.    <sup>2</sup> Dodici anni prima della scadenza della concessione.  
<sup>3</sup> Alla scadenza della concessione.    <sup>4</sup> Compresi i capi d'arte e i fattorini.    <sup>5</sup> Compresi gli accenditori.  
<sup>6</sup> Compreso fra il gas venduto a privati.    <sup>7</sup> Esercizio di soli due mesi.

TAB. N. 11.

COMUNI Communes	Entrate — Recettes								Acquisto	
	Gas venduto a privati	Gas venduto per usi pubblici	Servizio officina	Vendita di sottopro- dotti	Nolo di contatori	Rimborso di impianti	Altre entrate	Totale	Carbone	Combustibile
	<i>Vente du gaz aux abonnés</i>	<i>Vente du gaz pour usages publiques</i>	<i>Consommé dans l'usine</i>	<i>Vente de sous-pro- duits</i>	<i>Location de compteurs</i>	<i>Rembour- sements</i>	<i>Autres</i>	<i>Total</i>	<i>Houilles</i>	<i>Combustible</i>
lire	lire	lire	lire	lire	lire	lire	lire	lire	lire	
Acqui.....	80 054	20 291	734	47 121	3 202	—	15 993	167 395	62 339	16 758
Alba.....	56 419	12 170	—	55 812	870	—	286	115 557	65 404	626
Asti.....	200 533	38 393	4 295	193 279	12 587	4 867	11 051	465 005	215 903	50 973
Bologna.....	1 805 479	164 548	19 529	874 167	52 468	12 887	23 216	2 452 294	896 516	214 919
Caltanissetta.....	21 824	45 763	—	68 938	—	527	2 224	139 276	65 562	33 544
Como.....	477 246	51 105	1 220	274 216	36 517	—	3 588	844 292	414 612	
Crema.....	53 794	10 243	—	44 829	3 777	6 369	1 919	120 931	57 721	6 915
Forlì.....	84 021	27 576	4 544	102 412	639	2 287	1 568	223 047	87 584	21 398
Imola.....	50 363	22 070	720	63 759	3 031	—	46	139 989	56 975	21 947
Livorno.....	317 571	135 510	—	339 429	18 551	20 218	54 083	885 362	333 446	75 820
Mantova <sup>1</sup> .....	45 208	8 763	720	48 563	353	5 870	7 126	116 603	40 207	16 435
Padova.....	737 303	67 461	1 877	657 269	35 601	1 310	31 036	1 531 847	577 467	224 525
Palermo.....	1 374 446	65 460	2 371	911 905	81 607	—	27 755	2 463 544	890 732	182 662
Pavia.....	199 860	54 582	4 481	221 949	19 248	—	2 707	503 227	213 264	61 503
Piove di Sacco....	26 428	6 500	—	27 527	549	5 721	7 853	74 578	24 545	9 171
Pisa.....	172 615	57 550	8 182	191 893	11 055	11 837	14 330	467 462	161 851	70 909
Reggio Emilia....	212 498	23 638	3 004	212 620	4 695	1 049	6 400	463 904	190 500	56 744
Spezia.....	175 077	50 705	—	120 324	285	1 048	42 112	389 551	169 080	—
Udine.....	80 151	10 753	2 488	77 963	6 672	55 624	1 287	234 938	80 000	22 064
Vicenza.....	257 826	17 858	1 748	239 736	14 978	—	7 856	540 002	193 304	61 875
Voghera.....	111 344	20 900	1 397	109 495	10 282	10 000	532	263 950	101 710	28 796

*Repartizione dell'utile netto:*

ACQUI. — Al direttore 4 %, al contabile 2 %, al personale d'officina 5 %, al Comune 89 %.

ASTI. — Al personale dell'Azienda L. 4789, al Fondo di riserva le altre L. 198.

BOLOGNA. — Al Fondo di riserva L. 10 365, ai consiglieri di amministrazione L. 8073, agli impiegati L. 4618, al Comune L. 184 239.

CALTANISSETTA. — È compreso nel prezzo del gas per la pubblica illuminazione.

COMO. — Al Fondo di riserva il 5 % (L. 5915), al personale il 3 % (L. 2366), il resto al Comune (L. 110 018).

CREMA. — L. 1300 al personale, il resto (L. 4934) al Comune.

IMOLA. — Il 20 % (L. 1419) al Fondo di riserva, il 10 % (L. 709) ai membri della Commissione amministrativa, il resto al Comune (L. 4965).

LIVORNO. — Al Fondo di riserva L. 6616, ai consiglieri di amministrazione L. 2000, al personale L. 10 487, al Fondo pensioni degli impiegati L. 3969, al Fondo sostituzioni e rinnuovamenti L. 33 252, al Comune L. 76 000.

<sup>1</sup> Per il solo gas usato negli Stabilimenti comunali: quello per l'illuminazione pubblica non è valutato.

<sup>2</sup> Di cui L. 15 000 al Comune per affitto dell'officina.

<sup>3</sup> Di cui L. 80 000 al Comune per la tassa d'occupazione di suolo pubblico.

**Resultati finanziari dell'anno 1908.**

*Résultats de l'exercice 1908.*

Speso — Dépenses								Avanzo (+) o Disavanzo (-)	COMUNI Communes
Mantenimento forni e fabbricati <i>Entretien et réparations</i>	Altre spese di produzione <i>Autres dépenses de production</i>	Personale direttivo e amministrativo <i>Personnel directif et administratif</i>	Operai <i>Ouvriers</i>	Mantenimento condutture <i>Entretien des canalisations</i>	Spese generali di amministraz. <i>Dépenses générales</i>	Interessi e ammortamenti <i>Intérêts et amortissements</i>	Totale <i>Total</i>	Excedent des recettes (+) ou déficit (-)	
lire	lire	lire	lire	lire	lire	lire	lire	lire	
2 907	3 633	4 370	15 035	1 105	10 343	13 448	129 938	+ 37 457	Acqui
6 868	1 167	5 500	14 073	3 628	5 996	7 995	111 257	+ 4 300	Alba
7 582	19 160	13 360	50 458	41 823	29 474	31 285	460 018	+ 4 987	Asti
73 887	45 211	100 112	118 081	149 924	154 115	492 234	2 244 999	+ 207 295	Bologna
1 500	3 379	22 751	7 935	4 605	—	—	139 276	—	Caltanissetta
31 003	2 452	26 691	90 588	15 889	50 341	91 417	725 993	+ 118 299	Como
8 134	498	3 800	16 541	6 296	4 568	10 223	114 696	+ 6 234	Crema
3 581	4 751	5 593	25 914	4 959	15 038	25 117	193 955	+ 29 092	Forlì
3 445	3 608	20 544	4 604	7 584	14 189	—	132 896	+ 7 093	Imola
9 988	6 746	35 804	141 856	35 366	57 539	56 473	753 038	+ 132 324	Livorno
1 848	858	3 621	4 109	20 993	6 041	—	94 112	+ 22 491	Mantova
60 751	25 101	38 378	187 958	11 003	134 686	122 029	1 381 958	+ 149 889	Padova
57 853	28 062	136 000	224 640	2 276	152 612	386 637	2 061 474	+ 402 070	Palermo
16 743	6 867	63 462	—	—	16 843	72 257	450 939	+ 52 288	Pavia
2 297	870	3 640	5 938	7 336	6 619	5 815	66 231	+ 8 347	Piove di Sacco
7 147	5 932	13 180	73 352	13 692	57 777	40 966	444 806	+ 22 656	Pisa
13 172	4 405	25 797	50 270	16 261	42 161	40 087	439 397	+ 24 507	Reggio Emilia
7 127	2 589	10 545	83 356	9 769	36 062	57 028	375 556	+ 13 995	Spezia
10 177	1 964	9 452	27 536	50 653	17 911	34 221	253 978	— 19 040	Udine
15 599	8 103	8 900	47 359	4 796	45 020	63 621	418 577	+ 91 425	Vicenza
13 457	5 654	7 920	26 667	17 368	—	30 800	232 572	+ 31 378	Voghera

PALERMO. — Al Fondo di riserva L. 20 104, al personale L. 22 500, al Comune L. 359 466.

PAVIA. — Al Fondo di riserva L. 10 458, al Fondo oscillazione del prezzo carboni L. 2614, al Direttore L. 1569, agli impiegati ed operai L. 2614, al consiglieri di amministrazione L. 2614, al capo officina L. 523, al Comune L. 31 896.

PIOVE DI SACCO. — All'attivo del 1909 L. 5847, al Comune L. 2500.

PISA. — Al Fondo di riserva L. 1133, al personale L. 3398, al Comune L. 18 125.

REGGIO EMILIA. — Al Fondo di riserva 15 %, al Direttore 2 %, al personale 10 %, ai consiglieri di amministrazione 5 %, al Comune 68 %.

VICENZA. — Interamente al Comune.

VOGHERA. — Al Fondo di riserva L. 3000, per nuove opere L. 17 678, al Comune L. 10 900.

\* Nolo di impianti.

‡ Comprese L. 12283 per spese per la pubblica illuminazione.

§ Per soli due mesi.      ¶ Comprese L. 8184 per dispersioni non valutate in entrata.



**Officine elettriche comunali.**

*Usines municipales d'électricité.*

TAB. N. 12.

COMUNI <i>Communes</i>	Aziende speciali (Az.) o in economia (E) <i>Régie spéciale (As) ou budgétaire (R)</i>	Iniziata (I) o riscattata (R) <i>commencée (I) ou rachetée (R)</i>	Data <i>Date</i>	Capitale impiegato <i>Capital employé</i>	Interessi del debito <i>Intérêts de l'emprunt</i>	Periodi di Ammortamento anni <i>Amortisation années</i>	Cenni descrittivi dell'impianto <i>Description de l'usine</i>
Cerignola .....	Az	I	1905	360 000	•	•	•
Como .....	Az	I	1899	683 503	•	•	•
Cremona .....	E	I	1904	657 000	4. 0/0	20	L'Azienda comunale acquista l'energia dalla Società Volta produttrice, misurandola al contatore dell'abbouato. La Società esercisce l'impianto a vapore di proprietà del Comune coll'aggiunta di un proprio impianto idraulico e di altri impianti. L'Azienda comunale riceve l'energia idraulica a forfait dalla Società elettrica Bresciana e dal Consorzio per la irrigazione del basso Cremonese e produce a sua volta dell'energia a vapore.
Imola .....	Az	I	1906	105 000	•	•	Impianto termoelettrico.
Foligno .....	Az	Re I <sup>5</sup>	1896-1899	893 412	4. 15 0/0	50	•
Montevarchi. ....	Az	I	1905	95 000	3. 1/2 0/0	35	•
Parma .....	Az	R <sup>6</sup>	1905	1 000 000	4. 1/4 0/0	30	La produzione si fa con motori ad olio pesante e con energia idraulica: la potenza complessiva dell'impianto è di 800 Kw: la corrente è continua. Si produce corrente per mezzo di un alternatore messo in moto da una turbina idraulica a reazione. La natura della corrente è alternata trifase.
Potenza Picena. ...	Az	I	1905	129 500	•	•	•
Ragusa .....	E	I	1907	220 000	3. 0/0	30	•
Reggio Emilia. ....	Az	R	1902	•	•	•	A corrente continua con due motori Langen & Wolf, uno di 50 HP a gas-luce, l'altro di 50 HP a gas povero: l'impianto era sottoposto a completa trasformazione nel 1909.
Sesto Fiorentino.	Az	I	1904	200 000 <sup>7</sup>	4. 15 0/0	50	A corrente alternata trifase a mezzo di motori a gas povero.
Sondrio .....	Az	R	1908	240 000	3. 1/2 0/0	•	•
Soresina .....	Az	I	1901	242 785	4. 0/0	15	•
Spezia .....	Az	I	1878	•	•	•	•
Terni .....	Az	I	1906	1 100 000	4. 1/4 0/0	35 <sup>8</sup>	•
Torino .....	Az	I	1905	9 000 000	•	•	Produzione con due turbo-alternatori a vapore di 750 Kw ciascuno: Corrente trifase 50 periodi.
Trani .....	Az	R	1908	400 000 <sup>9</sup>	4. 0/0	50	A vapore; corrente continua.
Udine <sup>10</sup> .....	E	I	1904	190 000	4. 0/0	30	Salto d'acqua sul canale Ledra, corrente continua.
Varazze .....	E	I	1900	220 000	4. 1/2 + 4 1/4 0/0	30	•
Vercelli .....	Az	I	1901	500 000	•	•	Impianto idrotermoelettrico; corrente trifase per illuminazione e forza motrice ai privati; continua per illuminazione pubblica.
Verona .....	Az	I	1898	784 297	4. 0/0 3 3/4 0/0	50	•
Vicenza .....	Az	I	•	300 000	•	•	L'energia proviene da un impianto idraulico esercito da una Società privata; corrente alternata trifase.
Voghera .....	Az	I	1900	100 000	4. 1/4 0/0	•	•

<sup>1</sup> Pagamento rateale coll'appaltatore dei lavori.

<sup>4</sup> Di cui 2408 a forfait; il resto a contatore.

<sup>7</sup> L'impianto completo importerà L. 375 000.

<sup>2</sup> Per la luce.

<sup>3</sup> A forfait.

<sup>5</sup> Si tratta di due impianti successivi.

<sup>6</sup> Alla scadenza.

<sup>8</sup> L'impianto non funzionava ancora nell'anno 1908.

**Notizie generali.**

*Renseignements généraux.*

Vtaggio Voltage		Utenti al 1. 1. 1909 <i>Abonnés au 1. 1. 1909</i>	Lampade Lampes		Motori alimentati <i>Moteurs</i>	Produzione complessiva nei 1908 <i>Production totale en 1908</i>	Personale <i>Personnel</i>		COMUNI <i>Communes</i>
di produzione <i>de production</i> volts	di distribu- zione <i>de distribution</i> volts		ad arco <i>d'arc</i> n.	a incan- descenza <i>à incandescence</i> n.			direttivo e ammini- strativo <i>directif et admini- stratif</i> n.	operai e servizio <i>ouvriers</i> n.	
135 20000 - 3600	125 privati 250 pubblici 120	1 280 <sup>9</sup>	119 87	• •	3 •	276 111 339 827	5 •	• •	Cerignola Como
8000-3000	220	1 679	73 <sup>9</sup>	12 394 <sup>4</sup>	240	1 400 000	5	21	Cremona
• • •	• • •	• • •	• • •	• • •	• • •	200 000 • •	• • •	• • •	Imola Foligno Montevarchi Parma
280	120	2 057	442	30 875	207	1 062 308	•	•	
3 000	220-127	156	8	550	4	•	•	•	Potenza Picena
• 220	• 110	• 351	• 21	• 900	• 1	• 74 058	• •	• 8	Ragusa Reggio Emilia
5 000 2 300	260-150 110	428 850	43 2	3 544 6 200	36 6	240 963 200 000	5 •	10 •	Sesto Fiorentino Sondrio Soresina Spezia Terni Torino
• • 3 300	• • 3 300	• • 28	• • •	• • •	• • •	• • 2 195 893	• • 5	• • 15	
2×125 330	2×110 2×150	648 —	74 63	372 423	— 5	251 525 •	3 3	11 8	Trani Udine
• 3 600	• 160	• 1 303	• 55	• 10 860	• 111 (189 HP)	• 645 373	• 4	• 16	Varazze Vercelli
3 000 6 000	200-115 125	160 472	40 104	800 6 000	65 • (203 HP)	2 000 000 •	5 •	25 •	Verona Vicenza
2 250	2×125	458	24	3 240	—	67 906	2	8	Voghera

<sup>9</sup> La indennità di riscatto fu stabilita in L. 400 mila di cui L. 300 mila da pagarsi subito e altre L. 100 mila in 10 annua-  
lità coll'interesse del 4.25 %.

<sup>10</sup> Per la sola illuminazione pubblica

TAB. N. 13.

COMUNI <i>Communes</i>	Entrate — Recettes									
	Per vendita energia — Vente d'énergie					Totale <i>Total</i>	Nolo contatori <i>Compteurs</i>	Rimborsi diversi <i>Rembours cements</i>	Altre entrate <i>Diverses</i>	Totale entrate <i>Total des recettes</i>
	per illuminazione <i>pour éclairage</i>			per forza motrice <i>force motrice</i>						
	pubblica <i>public</i>	di edifici comunali <i>édifices municipaux</i>	a privati <i>à privés</i>	per servizi pubblici <i>services publics</i>	a privati <i>à privés</i>	lire	lire	lire	lire	lire
lire	lire	lire	lire	lire						
Cerignola.....	56 968	—	81 156	—	—	138 124	—	5 000	6 399	149 523
Como.....	12 710	808	136 165	—	8 115 <sup>1</sup>	157 798	10 140	263	37 400 <sup>2</sup>	205 601
Cremona.....	9 522	5349	129 888	1040	60 196	205 995	9 535	—	22 676	238 206
Imola <sup>7</sup> .....	—	—	27 500	—	25 500	53 000	2 500	400	100	56 000
Milano <sup>8</sup> .....	—	—	—	—	—	—	—	—	—	—
Parma.....	57 940		235 122	—	56 128	349 190	22 855	3 003	48 721	423 769
Potenza Picena..	3 700		5 270	—	3 068	12 038	—	145	6 782	18 905
Reggio Emilia...	7 571	337	37 571	4778 <sup>9</sup>	—	50 257	1 356	298	3 827	55 738
Sesto Fiorentino.	11 428	359	34 100	334	12 128	58 399	2 484	3 271	29 337 <sup>10</sup>	93 491
Sondrio <sup>11</sup> .....	2 000		54 455	—	—	56 455	2 569		500	59 524
Spezia <sup>7</sup> .....	24 920	7250	132 000	—	—	164 170	—	17 836 <sup>13</sup>	—	182 026
Spoleto.....	17 000	2000	63 602	—	19 510	102 112	—	890	—	103 102
Torino.....	—	—	23 671	—	214 190	237 861	392	18 899	2 116	250 268
Trani <sup>14</sup> .....	46 667	—	66 763	—	—	113 430	3 987	5 518	943	123 877
Udine.....	30 081	9136	—	1200	578	40 995	—	8 535	100	49 630
Vercelli.....	9 200	3996	97 097	1436	23 480	135 209	5 579	194	7 587	148 569
Verona.....	20 364	6983	16 553	—	105 901	149 801	—	51 635	25 883	227 290
Vicenza.....	22 305	1916	43 599	—	27 169	94 989	3 678	2 883	1 494	103 044
Voghera.....	10 000	—	31 748	—	179	41 927	1 912	2 870	7 816	54 525

**Repartizione dell'utile netto:**

CERIGNOLA. — Al Direttore il 2 % (L. 627), al personale il 3 % (L. 941), il resto (L. 29 794) al Comune.  
 COMO. — Al Fondo di riserva il 5 % (L. 2587), al personale l'1 % (L. 517), il resto (L. 48 630) al Comune.  
 PARMA. — Al Fondo di riserva L. 16 778, al Direttore L. 2597, al personale L. 12 849, al Comune L. 142 806.  
 REGGIO EMILIA. — Al Fondo di riserva il 15 %, alla Commissione il 5 %, al Direttore il 2 %, al personale il 10 %, il resto al Comune.  
 SESTO FIORENTINO. — Al Fondo di riserva il 20 %, al personale il 3 %, il resto al Comune.

**Azienda in compartecipazione del Comune di Venezia con la Società.**

(Consuntivo)

**ENTRATE.**

Ricavo vendita di energia a contatore per illuminazione da n. 2165 utenti.....	L. 960 936
Id. a forfait da 3233 utenti.....	> 212 894
Id. per forza motrice da 225 utenti.....	> 72 337
Canoni per ventilatori.....	> 1 310

**TOTALE..... L. 1 247 537**

L'utile netto fu di L. 277 850, di cui 1/3, pari a L. 92 616, a favore

<sup>1</sup> Contributo della Società produttrice per l'energia venduta per forza motrice. <sup>2</sup> Canone annuo di concessione.  
<sup>3</sup> Acquisto di energia dalla Società. <sup>4</sup> Quota di concorso. <sup>5</sup> Compense L. 20 000 versate al Comune a titolo di quota parte stipendi al personale comunale. <sup>6</sup> Compense L. 16 160 di dazio. <sup>7</sup> Preventivo 1909. <sup>8</sup> Viene istituita in Azienda speciale nel 1910. — Gli introiti nel 1908 per vendita di energia a privati furono di L. 787 130; le spese di L. 240 317 per costo

**Resultati finanziari dell'anno 1908.**

*Résultats de l'exercice 1908.*

**Uscite — Dépenses**

per la produzione <i>de production</i>	per la rete di distribuzione <i>de distribution</i>	Per il personale <i>Traitement au personnel</i>		Spese generali <i>d'administration</i>	Per nuovi impianti <i>Installations nouvelles</i>	Interessi passivi <i>Intérêts</i>	Ammortamenti e deperimenti <i>Amortissements</i>	Totale uscite <i>Total des dépenses</i>	Avanzo (+) o Disavanzo (-) <i>Excédent des recettes (+) ou déficit (-)</i>	COMUNI <i>Communes</i>
		direttivo e amministrativo <i>directif et administratif</i>	Operai <i>Ouvriers</i>							
lire	lire	lire	lire	lire	lire	lire	lire	lire	lire	
32 257	21 575	6 598	17 302	6 557	5 000	13 890	14 982	118 160	+ 31 362	Cerignola
86 734 <sup>3</sup>		2 966 <sup>4</sup>		19 933	—	26 431	17 803	153 867	+ 51 734	Como
74 433	6 678	30 336 <sup>5</sup>	15 314	42 591 <sup>6</sup>	—	28 222	37 699	235 273	+ 2 933	Cremona
18 600	1 000	9 870		5 550	—	6 225	6 560	47 805	+ 8 195	Imola
—	—	—	—	—	—	—	—	—	—	Milano
55 112	5 798	56 915		62 804	—	32 110	36 000	248 739	+ 175 030	Parma
1 136	—	1 656	4 392	2 941	7 945	5 314	—	23 384	— 4 419	Potenza Picena
14 466	3 834	3 600	10 080	10 250	—	5 516	5 949	53 695	+ 2 043	Reggio Emilia
19 274	2 601	2 850	8 539	5 151	26 197	14 366	13 974	92 952	+ 539	Sesto Fiorentino
7 571		4 615		16 251 <sup>12</sup>	—	9 600	8 000	45 937	+ 13 487	Sondrio
73 379		6 550	29 700	20 640	7 000	11 055	18 941	167 265	+ 14 761	Spezia
2 528	7 576	14 761		—	—	49 547	9 140	83 552	+ 19 550	Spoleto
128 490	—	9 985	23 657	16 765	—	37 001	34 370	250 268	—	Torino
24 440		21 722		19 202	—	24 710	14 745	104 819	+ 19 058	Trani
940	5 898	4 625	8 573	4 061	5 830	9 719 <sup>13</sup>	9 984	49 630	—	Udine
52 414	7 823	26 746		6 177	—	23 272	23 770	140 202	+ 8 367	Vercelli
35 269	1 827	9 018	20 567	19 079	47 092	23 501	33 750	193 103	+ 34 196	Verona
28 249	2 000	7 510	10 403	9 385	—	7 520	16 083	81 150	+ 21 894	Vicenza
14 874	10 428	1 099	10 090	3 888	4 280	7 250	11 218	60 037	— 5 512	Voghera

SONDRIO. — L'utile non fu ancora ripartito.

SPOLETO. — Alla Commissione il 5<sup>o</sup>/<sub>o</sub>, il resto al Comune.

TRANI. — Al Fondo di riserva il 15<sup>o</sup>/<sub>o</sub>, al Direttore il 2<sup>o</sup>/<sub>o</sub>, al personale il 3<sup>o</sup>/<sub>o</sub>, al Comune l'80<sup>o</sup>/<sub>o</sub>.

VERCELLI. — Passato interamente all'ammortamento.

VERONA. — Al Fondo di riserva il 20<sup>o</sup>/<sub>o</sub>, a disposizione del Consiglio Comunale per la repartizione il rimanente.

VICENZA. — Al Comune per la totalità.

italiana per la utilizzazione delle forze idrauliche del Veneto.  
del 1908).

**SPESA.**

Costo energia immessa nella rete comunale (Kw. 5 223109)...	L. 719 004
Canone al Comune.....	» 63 639
Spese generali.....	» 96 890
15% per le spese non classificate.....	» 14 534
Sconti diversi (da liquidarsi).....	» 75 620

**TOTALE..... L. 969 687**

del Comune.

dell'energia alla centrale, L. 1601 per diverse, L. 288 000 per ammortamento. Totale L. 529 918. <sup>9</sup> Officina e perdite. <sup>10</sup> Di cui L. 28 713 da gestione impianto. <sup>11</sup> Consuntivo 1909. <sup>12</sup> Di cui L. 11 940 per tassa e dazio sul gas-luce. <sup>13</sup> Di cui L. 15 356 per rimborso di spese per pubblica illuminazione.

<sup>14</sup> Esercizio 1909.

<sup>15</sup> Compreso il fitto del salto d'acqua.

Forni comunali.

Boulangeries municipales.

TAB. N. 14.

COMUNI <i>Communes</i>	Aziende speciali (Az) o in economia (E) <i>Régie spéciales ou budgétaires</i>	Data <i>Date</i>	Capitale impiegato <i>Capital employé</i> lire	Personale <i>Personnel</i>		Entrate <i>Recettes</i>				per farina fiore, sale <i>achat de farine fleur, sel etc.</i>	per combustibile <i>combustible</i>
				direttivo e amministrativo <i>directif et administratif</i> n.	operai <i>ouvriers</i> n.	per vendita di pane <i>pour vente de pain</i>	per vendita di crusca ed altro <i>pour vente de son</i>	altre entrate <i>autres</i>	Totale <i>Total</i>		
Bari .....	E	1907	•	2	•	14 664	392	120	15 176	13 479	445
Borgo S. Donnino.	E	1904	12 440 <sup>1</sup>	1	3	38 665 <sup>2</sup>	—	38	38 703	31 559	931
Cagliari .....	E	1907	•	1	9	96 232	—	1 505	97 737	82 832	1 780
Cesena .....	Az	1905	10 000	3	21	234 768 <sup>3</sup>	54 743	1 663	291 174	194 690	3 895
Livorno .....	E	•	•	2	10	128 397 <sup>4</sup>	—	357	128 754	105 609	2 798
Portomaggiore. ...	Az	1904	14 000 <sup>7</sup>	•	•	79 930 <sup>8</sup>	1 991	1 444	83 365	66 879	1 822
Ravenna .....	Az	1903	35 015	1	5	141 066 <sup>9</sup>	9 943	845	151 854	122 837	3 314
Rimini .....	E <sup>10</sup>	1898	31 200	2	•	157 645	17 889	2 250	177 784	133 838	
Rovigo .....	Az	1908	32 000	1	9	91 350	{ 11 489 15579 <sup>10</sup> }	4 856	123 274	101 028	
Udine <sup>11</sup> .....	E	•	•	•	•	191 666 <sup>13</sup>	9 750	1 500	202 916	152 620	5 000

<sup>1</sup> Vi si fece fronte colle risorse del bilancio ordinario pagando in tre annualità.

<sup>2</sup> Produzioni Quintali 1191.

<sup>3</sup> Quintali 7261.

<sup>4</sup> Valore della semola e del cruschello prodotto.

<sup>8</sup> Quintali 8959.

<sup>6</sup> Compresa L. 500 per riparazioni straordinarie.

<sup>7</sup> Anticipate dal Comune.

**Esercizio 1908.**

*Exercice 1908.*

Spese. — <i>Dépenses</i>							Avanzo (+)		
per energia e illuminazione	altro di produzione	stipendi e salari	fitto	amministrative	Interessi e ammortamenti	Totale	o disavanzo (-)	Impiego dell'avanzo	COMUNI
<i>force motrice et éclairage</i>	<i>autres dépenses de production</i>	<i>traitements et salaires</i>	<i>loyers</i>	<i>dépenses d'administration</i>	<i>Intérêts et amortissements</i>	<i>Total</i>	<i>Excédent des recettes (+) ou déficit (-)</i>	<i>Emploi de l'avance des recettes</i>	<i>Communes</i>
184	401	1 099	280	102	—	15 990	— 814	—	Bari
382	549	2 083	360	588	810	37 262	+ 1 441	A pro del Comune.	Borgo S. Donnino
368	574	9 366	791	66	314	96 091	+ 1 646	Al Comune in conto spese per costruzione di un forno.	Cagliari
2 154	$\left. \begin{matrix} 957 \\ 54\ 743^8 \end{matrix} \right\}$	24 090	525	2 353	4 367	287 774	+ 3 400	Al fondo di riserva L. 680, il resto al Comune.	Cesena
759	1 406	12 165	2 250	1 804 <sup>9</sup>	1 800	128 591	+ 163	Al Comune.	Livorno
1 474	1 329	9 416	—	500	1 000	82 420	+ 945	Al fondo di riserva L. 662, il resto al Comune.	Portomaggiore
1 465	1 270	10 556	1 200	3 509	3 963	148 114	+ 3 740	Al fondo di riserva il 70 <sup>0</sup> / <sub>0</sub> , il resto al Comune.	Ravenna
14 143		22 391	530	906	877	172 685	+ 5 049	Al Comune.	Rimini
777	2 429	13 722	200	727	4 391	123 274	—	—	Rovigo
1 000	4 600	32 376	730	1 000	2 590	199 916	+ 3 000	Al fondo di riserva.	Udine <sup>11</sup>

<sup>8</sup> Quintali 2210.

<sup>9</sup> Quintali 4147.

<sup>10</sup> Passato in Azienda speciale nel 1909.

<sup>11</sup> Rimanezza derrate.

<sup>12</sup> Preventivo 1909.

<sup>13</sup> Quintali 4380.



**Azienda dei tranvai municipali di Brescia.**

Movimento dei viaggiatori nell'anno 1908: n. 409 498 con biglietto da cent. 5; n. 1 916 643 con biglietto da cent. 10. Totale provento dei biglietti L. 212 159, con una media giornaliera di L. 583,60.

*Preventivo 1909.*

ENTRATE.	SPESE.
Ricavo vendita di biglietti..... L. 231 735	Fornitura di corrente..... L. 8 000
Rendite patrimoniali..... 12 350	Spese di conduzione della corrente. 3 400
Entrate varie..... 1 800	Salario al personale di stazione... 4 779
Ritenute..... 2 357	Salario al personale di rimessa.... 7 776
Totale L. <u>248 242</u>	Id. id. viaggiante..... 64 218
	Id. id. di sorveglianza. 6 102
	Stipendi al personale direttivo.... 7 290
	Id. ai controllori..... 3 000
	Quota stipendi personale comunale. 800
	Spese generali ..... 27 705
	Id. di manutenzione..... 10 900
	Interessi passivi..... 35 137
	Fondo per ricostituzione capitale.. 11 907
	Fondo di riserva speciale..... 10 028
	Totale L. <u>201 042</u>

L'utile netto è presunto in L. 47 200 da repartirsi nel modo seguente: a fondo di riserva L. 3 200; al personale L. 3 000; al Comune L. 40 000.

**Tranvai comunali di Este.**

Linea fra Este e la stazione ferroviaria S. Elena-Este, aperta il 26 luglio 1907. Lunghezza Km. 6. Capitale d'impianto L. 310 846.

Nell'anno 1908 si ebbe un movimento di 73 813 viaggiatori e un incasso di L. 32 822.

**Linee tranviarie municipali di Firenze.**

Le prime due linee furono inaugurate il 20 febbraio 1907. La lunghezza complessiva delle 7 linee in esercizio al 31 Dicembre 1908 era di metri 16 200. Due di queste linee furono inaugurate nel Giugno 1908. Venivano pure esercitate due linee di omnibus della lunghezza complessiva di circa Km. 4 1/2.

Il servizio è esercitato da una Società: il Comune ha diritto al 60 % del prodotto previa deduzione del corrispettivo alla Società per vettura-chilometro (L. 0,29 per le motrici e L. 0,14 per i rimorchi), dell'annualità di deprezzamento per i binari da pagarsi al Comune, della quota di L. 4 000 e del 10 % sull'eccedenza oltre le L. 60 mila della somma da dividersi fra il Comune e la Società, da versarsi al fondo di Previdenza del personale.

I viaggiatori trasportati nel 1908 furono 8 818 451.

L'incasso a favore del Comune fu di L. 156 304 per gli utili e di L. 57 536 per i binari. In totale L. 213 840.

Le spese fatte dal Comune furono le seguenti:

Stipendi e assegni al personale..... L. 26 179
Mantenimento binari..... 192
Contributo al Fondo di Previdenza..... 5 000
Spese per stampa di biglietti e diverse..... 3 319
Pigione..... 4 000
Illuminazione e riscaldamento..... 1 500
Imposta di Ricchezza mobile..... 8 402
Tassa camerale..... 292
Interessi e ammortamenti..... 62 838
Totale L. <u>111 322</u>



**Tranvai cittadini di Milano.**

Il servizio tranviario della città di Milano è esercitato dalla Società Generale Italiana Edison di Elettricità.

Il contratto ha la durata di 20 anni a partire dal 1° Gennaio 1897. La Giunta Municipale ha però facoltà di riscattare dalla Società Edison l'esercizio in qualunque momento del secondo decennio, compensandoglielo al valore industriale.

Il reddito dell'esercizio è del Comune esercente e questo paga alla Società fornitrice delle prestazioni un corrispettivo commisurato in base alla seguente tariffa:

a) L. 0,255 per ogni chilometro percorso da ciascuna delle vetture automotrici messe in servizio nel primo quinquennio;

b) L. 0,27 per ogni chilometro percorso da ciascuna delle automotrici messe in servizio nel secondo quinquennio;

c) L. 0,285 per ogni chilometro percorso da ciascuna delle automotrici messe in servizio nel terzo quinquennio;

d) L. 0,130 per ogni chilometro percorso da ciascuna delle vetture rimorchiate, messe in servizio in qualunque momento dei tre primi quinquenni.

Oltre i compensi fissi per ciascun chilometro percorso, il Comune dà alla Edison una partecipazione negli utili.

La tariffa è di cent. 10 per linea o frazione di linea, ridotta a cent. 5 nelle prime 2 ore del mattino.

Vi sono poi biglietti di corrispondenza che danno diritto al passeggero di percorrere, nella vettura in cui furono distribuiti, la radiale stessa fino all'incontro della Circonvallazione e durante la giornata di emissione la parte di Circonvallazione compresa fra la suddetta radiale e la radiale più vicina.

Al 1° Gennaio 1898 la lunghezza totale della rete tranviaria era di m. 99 900 con uno sviluppo di binari semplici di m. 141 252.

*Consuntivo 1908 del servizio dei tranvai.*

ENTRATE.		SPESE.	
Utile netto pari al 60 % del prodotto, diminuito del corrispettivo alla Società.. L.	2 091 464	Spese d'indole generale.... L.	20 741
Compenso per maggiori chilometri percorsi.....	60 234	Stipendio al personale dell'ufficio tranviario .....	118 953
Quota corrispettivo fattorini postali.....	23 494	Manutenzione (personale) .....	266 256
	<hr/>	» (provviste) .....	360 883
	L. 2 175 192	Fondo di previdenza a favore del personale della Società.	54 071
Corrispettivi diversi da varie Società.....	42 139	Concorso del Comune per la costituzione di un fondo pensioni .....	110 000
	<hr/>	Altre spese.....	12 153
Totale..... L.	<u>2 217 331</u>	Totale..... L.	<u>943 057<sup>1</sup></u>

<sup>1</sup> In questa cifra, rilevata sul Conto Consuntivo del Comune non sono compresi gli interessi e gli ammortamenti del debito.

*Svolgimento del servizio dal 1882 al 1908.*

Anni	Biglietti distribuiti migliaia	Biglietti per abitante n.	Chilometri vettura migliaia	Introiti migliaia di lire	Utile lordo per il Comune migliaia di lire
<b>Trazione animale.</b>					
1882	12 410	38	3 159	1 738	107
1883	18 389	54	3 778	2 078	170
1884	18 447	53	4 107	2 255	200
1885	23 272	65	4 412	2 384	215
1886	24 013	65	4 420	2 477	221
1887	25 564	68	4 547	2 533	236
1888	27 101	70	4 751	2 685	250
1889	28 534	71	4 920	2 825	263
1890	28 264	69	5 042	2 797	260
1891	28 063	67	5 110	2 777	258
1892	28 311	67	5 109	2 889	261
<b>Trazione mista.</b>					
1893 <sup>1</sup>	29 813	69	5 343	3 003	271
1894 <sup>2</sup>	33 916	77	5 651	3 298	308
1895	33 761	75	5 991	3 345	313
1896	35 549	78	6 266	3 531	330
1897	39 736	86	7 051	3 764	964
1898	44 560	94	9 407	4 238	890
<b>Trazione elettrica.</b>					
1899	57 400	119	11 478	5 072	1039
1900	64 510	131	12 216	5 573	1238
1901	67 607	138	12 867	5 808	1270
1902	75 406	151	15 169	6 446	1267
1903	81 763	161	15 753	6 937	1480
1904	86 634	168	16 605	7 325	1650
1905	94 384	178	17 683	7 965	1922
1906 <sup>3</sup>	121 129	223	24 171	10 401	2631
1907	109 566	195	26 609	9 338	1717
1908	125 152	216	29 108	10 693	2175

**Linea tranviaria di proprietà e in servizio municipale per il Cimitero di Musocco.**

Iniziato nel 1895 — Lunghezza m. 12 764. Nel 1908 si trasportarono 10 394 salme e 1 884 056 persone.

**ENTRATE.**

Introito per trasporto passeggeri L.	166 414
Quote a carico del servizio mortuario per fornitura di energia ...	29 378
Diverse .....	1 724

**SPESE.**

Spese d'indole generale..... L.	27 884
Fornitura di energia.....	41 000
Stipendi e salari al personale....	129 845
Altre spese del movimento .....	10 858
Manutenzioni.....	143 013
Diverse.....	2 203

**Totale L. 197 516**

**Totale L. 354 803**

<sup>1</sup> La prima linea elettrica cominciò a funzionare il 2 Novembre 1893.

<sup>2</sup> Esposizioni riunite.      <sup>3</sup> Esposizione del Sempione.

**Azienda dei tranvai comunali a Padova.**

*Preventivo 1909.*

ENTRATE.		SPESE.	
Fitti di fabbricati .....	L. 6 655	Imposte e spese generali.....	L. 13 480
Ricavo vendita di biglietti.....	320 500	Stipendi e salari al personale della centrale elettrica.....	6 784
Proventi della pubblicità.....	4 675	Id. al personale della rimessa..	10 909
Proventi diversi.....	400	Id. al personale della manuten- zione linee.....	5 077
<b>Totale L.</b>	<u><u>332 230</u></u>	Id. al personale viaggiante.....	87 052
		Id. al personale straordinario ..	5 000
Avanzo previsto.....	L. 17 263	Assicurazione contro gl'infortuni ..	3 000
		Spese per la centrale elettrica.....	41 000
		Manutenzione armamento.....	2 500
		Id. vetture.....	20 000
		Altre spese d'esercizio e impreviste.	7 365
		Interessi passivi.....	45 000
		Deperimenti.....	45 000
		Fondo di cautela.....	12 800
		Fondo di riserva.....	10 000
		<b>Totale L.</b>	<u><u>314 967</u></u>

**Azienda dei tranvai municipali di Torino.**

*Consuntivo 1907.*

Linee in esercizio N. 7 — Lunghezza delle linee km. 38,721 — Lunghezza dei binari, esclusi i tratti comuni, km. 25,066 — Capitale d'impianto L. 2 898 479.

Vetture chilometri percorsi 3 805 870 — Introito per vettura kilometro L. 0,3002 (provento esercizio), L. 0,3123 (provento complessivo) — Spesa complessiva per vettura kilometro L. 0,3017.

ENTRATE.		SPESE.	
Provento dell'esercizio per bi- glietti ordinari.....	L. 960 428	Personale direttivo e ammini- strativo.....	L. 37 567
Provento di abbonamenti .....	182 093	Spese di ufficio.....	9 623
Vendita materiale fuori d'uso ...	28 313	Spese di esercizio:	
Proventi diversi.....	17 810	Movimento (stipendi e salari a controllori e fattorini Li- re 149 881 — stampati, bi- glietti ecc. L. 19 689) ecc.....	171 391
<b>Totale L.</b>	<u><u>1 188 644</u></u>	Trazione (salari L. 146 902, ener- gia L. 124 067).....	282 439
		Manutenzione dell'impianto fis- so (stipendi L. 46 111).....	85 845
		Manutenzione dell'impianto mo- bile (salari L. 112 196).....	282 150
		Imposte e diverse.....	79 055
		Interessi.....	115 940
		Ammortamenti.....	84 100
		<b>Totale L.</b>	<u><u>1 148 110</u></u>

L'utile netto in L. 40 534 fu passato per il 10 % al fondo di riserva: per il resto al Comune.

**Azienda comunale per la navigazione interna a Venezia.**

*Consuntivo 1908.*

Capitale d'impianto L. 1 300 000.

ENTRATE.		SPESE.	
Provento delle linee di vaporetto (linea S. Chiara, Giardini e Giardini-Lido)..... L.	733 640	Stipendi al personale ammini- strativo..... L.	52 924
Provento delle altre linee....	552 551	Affitti.....	1 713
Gite e rimorchi.....	6 994	Medaglie di presenza al Presi- dente e ai Commissari.....	3 220
Alienazione materiali fuori d'uso	3 882	Imposte e tasse.....	16 772
Canone per pubblicità sui piro- scafi.....	5 000	Spese di amministrazione....	20 003
Interessi e diverse.....	14 728	Salari al personale di esercizio.	427 066
		Assicurazione incendi e rifusio- ne danni a terzi.....	7 087
Totale..... L.	<u>1 321 795</u>	Consumo carboni.....	265 725
		Consumi diversi.....	41 448
L' <i>avanzo netto</i> di L. 58 729 fu repartito nel modo seguente:		Manutenzione del materiale...	238 844
al Direttore tecnico.... L.	1 762	Spese diverse d'esercizio.....	19 795
alla Cassa Nazionale di Pre- videnza.....	2 349	Interessi passivi.....	56 369
al Fondo di riserva.....	5 873	Ammortamenti e ricostituzione del capitale d'impianto....	112 200
al Comune.....	48 745		
		Totale... L.	<u>1 263 066</u>

*Passeggeri trasportati dal 1906 al 1908<sup>1</sup>*

Anno 1906.....	n° 10 479 258
» 1907.....	» 13 314 344
» 1908.....	» 14 284 796

**Altre aziende municipalizzate o in economia.**

*Régies municipales diverses.*

**Fabbrica di ghiaccio e Stabilimento frigorifero municipale a Brescia.**

*Preventivo 1909.*

ENTRATE.		SPESE.	
Vendita di ghiaccio..... L.	50 300	Stipendi al personale amminist. L.	4 930
Locazione di celle frigorifere.....	10 500	Altre spese generali.....	6 060
Rendite patrimoniali.....	1 100	Spese per la produzione del ghiaccio (Salari L. 7 862).....	9 362
Ritenute e diverse.....	1 450	Spese per il frigorifero (Salari L. 1012, cloruro di calcio L. 2 500).....	4 513
Totale L.	<u>63 350</u>	Spese fra produzione ( $\frac{2}{3}$ ) e frigorife- ro ( $\frac{1}{3}$ ) (consumo energia L. 9 000, di acqua L. 4 000, di ammoniaca L. 1 000, salari L. 4 755).....	20 955
L' <i>utile netto</i> è presunto in L. 8 530, così distinto:		Interessi.....	6 000
Al Fondo di riserva..... L.	680	Fondo per ricostituzione capitale...	3 000
Al Personale.....	850		
Al Comune.....	7 000	Totale L.	<u>54 820</u>

<sup>1</sup> Compresi i passaggi gratuiti.

**Fabbrica di ghiaccio artificiale a Cuneo.**

La fabbricazione durò nel 1908 dai primi di marzo alla seconda metà di novembre. Della direzione ebbe incarico un ingegnere comunale: vi erano addetti un macchinista e un sotto macchinista, 4 manovali e una rivenditrice.

Il prezzo di vendita agli abbonati era di L. 0,03 al Kg., quello della vendita al minuto di L. 0,05.

La produzione fu di Ql. 6200 con una media di Ql. 31 al giorno.

Le entrate per vendita di ghiaccio furono L. 11 588.

Le spese furono di L. 14 900 così divise:

Personale.....	L. 5 312
Provista lubrificanti, sale ammoniaco.....	1 086
Manutenzione carri, macchinario.....	1 969
Affitti e canoni.....	3 348
Trasporto del ghiaccio.....	1 190
Tasse e spese di amministrazione.....	755
Ammortamento capitale d'impianto.....	1 240
	Totale L. 14 900

**Frigorifero comunale di Modena.**

*Preventivo 1909.*

ENTRATE.	SPESE.
Fitto di celle a ventilazione... L. 5 000	Personale d'amministraz. (quota) L. 1 328
Id. a congelazione..... 4 500	Id. di servizio..... 8 447
Id. per birra, frutta, pesce 2 000	Affitto..... 600
Vendita di ghiaccio..... 26 500	Spese d'Amministrazione..... 770
Proventi diversi..... 350	Energia per forza motrice..... 12 000
	Olii lubrificanti, grassi, ecc..... 700
Totale entrate L. 38 350	Illuminazione..... 1 200
	Nolo di cavalli per trasporto ghiaccio. 600
	Manutenzioni varie..... 500
	Interessi 4% sul residuo debito..... 3 941
	Ammortamento del debito suddetto. 4 984
	Totale L. 35 070

L'utile netto da devolversi al Comune si prevede in L. 3 280.

**Stabilimento frigorifero comunale con fabbrica di ghiaccio a Reggio Emilia.**

*Preventivo 1909.*

ENTRATE.	SPESE.
Provento della vendita del ghiaccio L. 18 400	Spesa per forza motrice..... L. 12 000
Fitto di celle frigorifere per la conservazione delle carni..... 13 000	Altre spese di fabbricazione e manutenzione (acquisto cloruro, ammoniaca, olio, ecc.)..... 4 050
Fitto di celle frigorifere per la conservazione di derrate alimentari. 14 000	Personale (1 magazziniere, 3 macchinisti, 1 fuochista e 2 manovali). 9 777
Diverse..... 600	Spese di Ufficio e imposte..... 950
Totale L. 46 000	Affitti..... 570
	Spese varie e impreviste..... 1 338
	Interessi..... 9 315
	Fondo per la ricostituzione del capitale..... 8 000
	Totale L. 46 000

**Azienda trasporti funebri a Faenza.**

*Preventivo 1909.*

ENTRATE.	SPESE.
Provento di trasporti in città (15 a L. 120; 100 a L. 80; 200 a L. 20; 50 a L. 6, e 50 di bambini. L. 14 850	Personale di servizio..... L. 2 260
Provento di trasporti nelle frazioni. 1 500	Noleggio di cavalli..... 3 570
Totale L. <u>16 350</u>	Manutenzione e rinnovazione materiali e arredi..... 1 400
	Spese di amministrazione, fitti e diverse..... 1 820
Si prevede un <i>utile netto</i> di L. 6 500.	Quota di ammortamento delle spese d'impianto anticipate dal Comune (L. 8000)..... 800
	Totale L. <u>9 850</u>

**Servizio dei trasporti funebri a Roma.**

*Preventivo anno 1909.*

ENTRATE.	SPESE.
Nolo di carri funebri..... L. 135 000	Personale direttivo e amministrativo..... L. 15 895
Compensi speciali..... 1 000	Spese d'ufficio..... 2 630
Prodotto delle scuderie..... 100	Salari e assegni al personale di servizio..... 42 351
Totale L. <u>136 110</u>	Mantenimento cavalli e spese di scuderie..... 37 300
L' <i>utile netto</i> risulta in L. 14 964.	Mantenimento materiali e spese di esercizio..... 13 300
	Interessi sul capitale d'impianto (L. 116 000)..... 4 640
	Deperimenti..... 5 050
	Totale spese L. <u>121 166</u>

**Azienda dei trasporti funebri a Udine.**

*Preventivo 1909.*

ENTRATE.	SPESE.
Provento dei trasporti a pagamento (da L. 20 a L. 300)..... L. 25 465	Personale..... L. 5 764
Trasporti per i poveri (contributo del Comune)..... 500	Noleggio cavalli..... 8 200
Trasporti fuori Comune, vetture, camere ardenti..... 1 895	Acquisto cera, addobbi ecc..... 750
Rimborso costo delle bare (da L. 4 a L. 180)..... 10 000	Manutenzione..... 1 000
Rimborso di stagnature, placche, portatorcie ecc..... 805	Tasse di trasporto delle salme (a favore del Comune)..... 9 000
Totale L. <u>38 665</u>	Costo delle bare..... 10 000
	Spese per stagnature, placche, portatorcie ecc..... 805
	Diverse..... 946
	Interessi..... 400
	Deperimenti..... 1 800
	Totale L. <u>38 665</u>

**Azienda municipale delle Case economiche di Venezia.**

*Consuntivo 1908.*

Spesa di costruzione delle case a tutto il 1908, L. 2 312 927.

ENTRATE.		SPESE.	
Pigioni delle case .....	L. 83 255 <sup>1</sup>	Personale .....	L. 5 829
Premi per costruzione .....	4 386	Imposta sui fabbricati .....	3 486
Interessi e diversi .....	1 280	Assicurazioni contro incendi .....	538
	<u>Totale L. 88 921</u>	Manutenzioni .....	8 120
		Stampati ecc. ....	562
		Carta bollata e tasse registro ....	769
		Fornitura d'acque alle case e ai lavatoi .....	15 356
		Fornitura di energia elettrica per illuminazione .....	8 810
		Spese di posta e diverse .....	683
		Premi ai migliori conduttori d'appartamenti .....	800
			<u>Totale L. 44 953</u>

L'utile netto a vantaggio del Comune fu di L. 43 968.

**Azienda dei Canali di irrigazione a Reggio Emilia.**

*Preventivo 1909.*

ENTRATE.		SPESE.	
Diritti d'uso delle acque irrigue del canale di Secchia .....	L. 54 000	Stipendi agli ingegneri e periti (quote) .....	L. 6 610
Id. del canale di Enza .....	5 000	Salari ai sorveglianti .....	25 074
Id. del Canalazzo Tassone .....	1 000	Imposte e spese d'ufficio .....	2 995
	<u>Totale L. 60 000<sup>2</sup></u>	Contributi per opere di difesa .....	1 400
		Spese di inalveamento delle acque e manutenzione di canali .....	14 050
			<u>Totale L. 50 129</u>

Il profitto netto si prevede in L. 9871.

**Farmacia comunale di Reggio Emilia.**

*Consuntivo 1907.*

ENTRATE.		SPESE.	
Servizio per il Municipio .....	L. 35 303	Stipendi e salari al personale ..	L. 37 990
» per altri Enti morali .....	48 154	Acquisti e provviste di farmacia ..	149 753
» per il pubblico .....	145 841	Imposte-tasse e oneri diversi .....	6 676
Diverse .....	230	Spese d'ufficio .....	10 127
	<u>Totale L. 229 528</u>	Diverse .....	2 904
			<u>Totale L. 207 450</u>

L'utile netto fu di L. 22 079.

Gli introiti per il servizio di farmacia per il pubblico dal 15 Ottobre 1903 furono i seguenti :

nel 1903 (2 mesi e $\frac{1}{2}$ ) .....	L. 5 301	nel 1906 .....	L. 122 406
nel 1904 .....	75 793	nel 1907 .....	145 801
nel 1905 .....	95 069		

<sup>1</sup> Per l'anno 1910 si prevede una entrata per pigioni di L. 153 000 e un avanzo di L. 94 000.

<sup>2</sup> Nell'anno 1908 il ricavo fu di L. 74 946, la media del decennio di L. 55 953.





**Azienda espurgo pozzi neri in Imola.**

*Preventivo 1909.*

ENTRATE		SPESE	
Vendita di Ett. 50000 di cessino a L. 31 l'Ett. .... L.	15 500	Personale .....	L. 5 109
Vendita di sangue secco e di ma- teria essiccata, setole ecc.....	3 520	Fitti e spese di amministrazione, im- previste ecc. ....	1 856
Espurghi a pagamento.....	1 280	Imposte e tasse .....	500
Trasporti a domicilio.....	450	Spese di trasporto.....	3 510
Noli e diversi.....	550	Manutenzione, combustibile ecc....	900
		Interessi.....	925
		Acquisto di carro e di cavalli.....	5 500
	<u>Totale L. 21 300</u>		
Utile presunto L. 3000			<u>Totale L. 18 300</u>

**Azienda telefonica municipale di Faenza.**

*Preventivo 1909.*

ENTRATE		SPESE	
Canoni degli abbonati..... L.	7 530	Stipendio al personale (assegno al Direttore L. 500, a 4 telefoniste L. 2000, al contabile L. 500, al l'operaio L. 900 e assicurazione. L.	3 981
Provento della rete interurbana....	400	Manutenzioni.....	300
Rimborsi diversi.....	140	Tassa allo Stato.....	753
		Diverse e d'amministrazione .....	901
		Ammortamento spese d'impianto...	2 195
	<u>Totale L. 8 070</u>		
			<u>Totale L. 8 070</u>

**Esposizioni internazionali di Arte a Venezia.**

La gestione delle Esposizioni d'Arte fu tenuta in economia dal Comune fino dagli inizi, cioè fino dalla 1<sup>a</sup> Esposizione tenuta nel 1895.

I proventi e le spese per tale gestione nelle prime otto esposizioni (1895-1907) possono classificarsi nel modo seguente:

ANNI	Proventi				Spese				Avanzo (+) o disavanzo (-) finanziario
	Ingressi	Percentuale sulle vendite	Altri proventi	Totale	per costruzioni, restauri, decorazioni	Altre spese	Erogazione di beneficenza	Totale	
1895....	193 528	22 920	31 044	247 492	198 265	101 804	10 000	210 069	+ 37 423
1897....	182 563	33 106	25 720	241 389	116 125	135 469	10 000	281 594	— 40 205
1899....	209 118	34 858	41 295	285 271	60 800	215 030	10 000	285 830	— 559
1901....	186 107	35 061	34 101	255 269	55 420	181 472	10 000	246 892	+ 8 377
1903....	197 831	27 928	39 512	255 271	106 639	207 039	10 000	323 678	— 68 407
1905....	205 350	40 309	144 786	390 445	165 236	234 963	10 000	410 199	— 19 754
1907....	264 897	40 011	172 522	477 430	215 842	313 378	10 000	539 220	— 61 790

In complesso alla fine del 1907 l'Esposizione aveva procurato al Comune un aumento patrimoniale di oltre 1 milione e dato alla beneficenza pubblica L. 70 000.

<sup>1</sup> Non comprese L. 150 000 concesse a fondo perduto dal Comune.

<sup>2</sup> Comprese L. 10 000 di sussidio per la stagione teatrale.

<sup>3</sup> Compresi i contributi del Governo italiano e di altri Governi e Regioni italiane (L. 109 mila nel 1905 e L. 139 860 nel 1907).

---

XV.

## Le pubblicazioni municipali.

---

Si inizia con questo volume una *Bibliografia municipale* che potrà, crediamo, essere di qualche profitto agli studiosi di problemi amministrativi locali, nonchè alle singole amministrazioni.

Le pubblicazioni municipali possono classificarsi in *periodiche* (bilanci preventivi e consuntivi, atti del Consiglio, Annuari e bollettini statistici ecc.), e *saltuarie od occasionali* (studi su alcuni speciali problemi, relazioni, pubblicazioni in occasione di feste, commemorazioni ecc.).

Tanto le une, quanto le altre sono ancora in Italia ben lungi da quella coordinazione logica fra loro, da quella obiettività e chiarezza di esposizione che distinguono, ad esempio, le pubblicazioni municipali di un grande numero di città tedesche.

Questi documenti, per quanto ricchi di preziosi materiali di studio, risentono troppo spesso dell'essere essi destinati ad una limitatissima cerchia di persone e restano pressochè inaccessibili alla maggioranza dei cittadini e degli studiosi.

Dei differenti criteri coi quali vengono compilati anche i documenti regolati secondo un modulo unico prestabilito, come i bilanci, abbiamo detto altrove; aggiungeremo qui soltanto come sarebbe necessaria, massime nei Comuni maggiori, una distinzione ben netta delle pubblicazioni di carattere politico e polemico da quelle di carattere storico e statistico che dovrebbero essere preparate da appositi uffici aventi i necessari requisiti di indipendenza e di obiettività.

---

## Bibliografia municipale. — Anni 1908-1909.

*Bibliographie municipale. — Année 1908-1909.*

### Unioni intercomunali.

**Associazione dei Comuni Italiani.** — *L'autonomia comunale* - Anno V - Rivista quindicinale - Milano.

**Unione Statistica delle Città italiane.** — *Annuario Statistico delle Città italiane* - Anno I (1906) - Anno II (1907-08) - Anno III (1909-10) - Firenze. Atti del Collegio tecnico (fascicoli 10 a tutto Maggio 1910) - Le Finanze municipali italiane (Prof. Ugo Giusti). Firenze, 1909 - Modello di Bollettino statistico mensile per Comuni, 1908.

### Comuni.

**Acqui.** — Relaz. sul consuntivo 1909. Regolamenti: edilizio - d'igiene - di polizia - del personale - per la scuola e banda comunale - per il corpo dei pompieri.

**Alba.** — Bil. Prev. 1909 - Conto Cons. 1908 - Bollettino mensile dei Servizi municipalizzati - Studio sull'assunzione dell'officina del gas 1908 - Studi e progetti sulle comunicazioni ferroviarie - Torino, Alba, Savona, 1908.

**Alessandria.** — Bil. Prev. 1908 - Boll. Stat. mensile - Congregazione di carità - Rendiconti morali e Conti finanziari degli esercizi 1907-1908.

**Ancona.** — Bil. Prev. 1909.

**Aquila.** — Bil. Prev. 1909.

**Ascoli Piceno.** — Bil. Prev. 1910.

**Arezzo.** — Bil. Prev. 1909 - Resoconto 1910.

**Arzignano.** — Relaz. sul Bil. Prev. 1908 - Relaz. sui mezzi finanziari per dare assetto al bilancio del Comune - Risposta della Giunta alla protesta contro l'istituzione della tassa di famiglia 1908.

**Asola.** — Progetto per l'esercizio municipale delle pubbliche affissioni, 1909.

**Asti.** — Bil. Prev. 1909.

**Barberino di Mugello.** — Bil. Prev. 1909.

**Bari.** — Bil. Prev. e relazione - Consuntivo 1907 - Controdeduzioni della Giunta comunale alle osservazioni della Autorità tutoria sul Bil. Prev. 1909.

**Barletta.** — Società per la difesa degli interessi economici di Barletta - Memoriale sul ricorso avanzato dal Comune di Barletta contro l'aliquota assegnata al porto di Barletta sul fondo di 30 milioni (Legge 14 luglio 1906, n. 542) - Professore Vincenzo Passaretti (per incarico della Amministrazione comunale di Barletta) - In ri-

sposta ai quesiti proposti dal Genio civile e dalla Commissione reale per il piano regolatore dei porti del Regno Prof. Gaetano Bruno - Progetto per la fognatura cloacale di Barletta.

**Barrafranca.** — Sulle condizioni finanziarie attuali del Comune e sulle nuove sorgenti Triolo, Acqualunga e Fontana Fredda per l'alimentazione 1907 potabile di detto Comune - Relazione del Sindaco sui provvedimenti scolastici 1907.

**Bassano.** — Bil. Prev. 1909.

**Belluno.** — Bil. Prev. 1909.

**Bergamo.** — Bil. Prev. 1910 e relazione - Conto cons. - Bil. Prev. dell'azienda municipalizzata Funicolare e Tranvie elettriche cittadine 1910 - Boll. St. mens. - Atti del Consiglio 1908-09 - Relaz. sulla Proposta di riscatto della funicolare e dei tranvai 1906 - Azienda municipalizzata funicolare e tranvie elettriche - Conto cons. 1908 - Istituto per le case popolari - Relaz. del Cons. d'Amm. sulla Gestione del 1° Esercizio 28 luglio 1906-10 maggio 1908.

**Bologna.** — Bil. Prev. 1910 e relazione - Resoconto morale e consuntivo 1908 - Progetto di conversione del debito vitalizio 1906 - Progetto per l'assunzione diretta del servizio delle affissioni e della pubblicità con diritto di privativa 1906 - Dazio - Prospetti statistici 1908<sup>a</sup> - Pompieri regolamento organico 1908 - L'azione del Comune di Bologna in materia di Case popolari 1908.

**Boves.** — Bil. Prev. 1910.

**Brescia.** — Bil. Prev. 1909 - Rendiconto morale per l'anno 1907 - Dati statistici per l'anno 1908 - Boll. St. mensile - Rendiconti dell'Uff. d'Igiene per gli anni 1904 a 1907 - Servizi municipalizzati - Bilanci Preventivi economici e finanziari per l'anno 1909 - Tariffa daziaria 1908 - Relaz. sulla riforma daziaria 1907 - Relaz. della Giunta sulla proposta di un mutuo di L. 5 380 000 - Relaz. della Giunta sulla assunzione diretta del servizio di produzione e distribuzione di energia elettrica nel Comune 1908 - Relaz. sulla proposta di assunzione di un mutuo di 1 milione per la costruzione di Case Popolari 1908.

**Brindisi.** — Bil. Prev. 1909 - Relaz. sulla costruzione di Case popolari - Relaz. sulla istituzione di un ufficio tecnico municipale - Relaz. sulla municipalizzazione del servizio di illuminazione pubblica - Relaz. sulla riforma dei servizi di spazzamento - Relaz. sulla riforma dello stato dei cittadini tenuti alla somministrazione di alloggi militari.

**Busto Arsizio.** — Bil. Prev. 1910.

**Cagliari.** — Bil. Prev. 1909 - Boll. Stat. mensile - Regolamento-Statuto dell'Ente autonomo delle case popolari - Relaz. sui provvedimenti intorno al caro dei viveri - Relaz. intorno alla obbligatorietà o meno di prestare alla cattedrale in servizio della cappella - Sezione Radicale - Sul Bilancio comunale e per le case popolari in Cagliari (e note di Ciro Guidi) 1909.

**Caltagirone.** — Bil. Prev. 1909 - Impianto della illuminazione elettrica della città 1907 - Le condizioni zooteniche del Comune - Relaz. sul censimento del 19 marzo 1908.

**Caltanissetta.** — Bil. Prev. 1909 - Boll. mensile dei provvedimenti - Relaz. sui servizi della Giunta e sugli organici del personale.

**Cantù.** — Proposta di piano finanziario per sistemare il debito comunale e provvedere a nuove opere di pubblica utilità.

**Casale Monferrato.** — Bil. Prev. 1909 - Rendiconto amministrativo 1907 - Atti del Consiglio 1908 - Relaz. su una ispezione di impianto per la sterilizzazione delle acque potabili a mezzo dell'ozono (Dott. Cingolani e Baiardi) - La sterilizzazione delle acque potabili mediante l'ozono - Prove eseguite sulle acque di Casale Monferrato (Dott. Sanna e Salvaneschi).

**Casalmaggiore.** — Bil. Prev. 1909.

**Casellina e Torri.** — Relaz. Bil. Prev. 1909 - Regolamento per gli impiegati e salariati 1908 - Capitolato per il servizio medico-chirurgico.

**Caserta.** — Bil. Prev. 1909.

**Castelflorentino.** — Bil. Prev. 1909 - Conto Cons. 1907.

**Castrogiovanni.** — Progetto tecnico per la condotta dell'acqua potabile e per l'illuminazione elettrica 1908 (Ing. Pausini) - Relazione sul detto progetto 1909 (Prof. Bruno) - Piano finanziario delle opere suddette 1908 (Rag. Miccichi).

**Catania.** — Bil. Prev. 1909 - Boll. Stat. mensile.

**Catanzaro.** — Bil. Prev. 1907 - Boll. Stat. mensile.

**Certaldo.** — Bil. Prev. 1909.

**Cesena.** — Bil. Prev. 1909 - Boll. Stat. annuale - Patronato scolastico ne' suoi primi otto anni di vita (1898-1906).

**Chiavari.** — Relaz. sul Bil. Prev. 1909.

**Chieri.** — Bil. Prev. 1908.

**Chioggia.** — Bil. Prev. 1910 - Relaz. della Giunta sull'amministrazione del Comune dal 1899 al 1907 - Relaz. del Commissario Carlo Calvi 1909.

**Civitanova-Marche.** — Per la tranvia Civitanova-Porto - Relaz. dell'Ing. Giamboni.

**Comiso.** — Bil. Prev. 1909 - Atti del Consiglio.

**Como.** — Bil. Prev. 1909 - Consuntivo 1908 - Relazione morale statistica sulla gestione 1907.

**Conegliano.** — Bil. Prev. 1910 - Relaz. per la fornitura d'acqua potabile 1908 - Relaz. sull'impianto di un' officina per la produzione del gas 1910 - Relaz. sul riordinamento dell'impianto elettrico 1910.

**Cosenza.** — Relaz. della Giunta sulla convenzione del prestito 1877.

**Cremona.** — Bil. Prev. 1909 - Boll. Stat. mensile - L' amministrazione finanziaria dal 1851 al 1900 - Relaz. sulla abolizione del dazio murato 1908 - Sul riscatto dell' officina del gas 1909.

**Cuneo.** — Bil. Prev. 1909 - Rendiconto morale - Anno 1907 - Annuario dell'amministrazione del Comune, degli Enti morali e delle istituzioni pubbliche 1907.

**Empoli.** — Bil. Prev. 1910 - Studio sull'opportunità di municipalizzare pubblici servizi - Progetto di assestamento del debito vitalizio comunale, Relaz. del Segretario capo Avv. Fausto Trespioli 1907 - Case popolari od economiche nella città di Empoli 1910.

**Faenza.** — Bil. Prev. 1910 - Stampa delle opere di Evangelista Torricelli - Regolamento e pianta organica degli impiegati e salariati 1908 - Sulla potabilità delle acque di Tebano 1909 - Regolamento per l'assunzione diretta del servizio dei trasporti funebri 1909 - Regolamento e tariffa per l'assunzione diretta del servizio delle Affissioni pubbliche 1909 - Comitato Case popolari - Inchiesta sulle abitazioni degli operai 1907 - Relaz. al Sindaco 1909 - Relazione della Giunta nella esecuzione di alcuni lavori di pubblica utilità 1910.

**Fasano.** — Relaz. del Regio Commissario straordinario 1908.

**Ferrara.** — Bil. Prev. 1908 - Piano amministrativo e finanziario 1908 - Monografia statistico-economica della Prov. di Ferrara 1908.

**Fiesole.** — Relaz. della Giunta sul consuntivo 1906 e Bollettino Stat. annuale - Per l'integrità del Comune di Fiesole - Memoria della Giunta municipale al Ministro dell'Interno 1908.

**Firenze.** — Bil. Prev. 1910 - Annuario statistico 1908 - Boll. stat. mensile - Atti del Consiglio 1908 - Per il riordinamento dei servizi di nettezza pubblica (Assessori Prof. Lustig e Banchi) 1907 - I vari sistemi di smaltimento e distruzione delle immondezze (Assessore Prof. Lustig) 1908 - Inchiesta sulle Case popolari (Relazione della Commissione) 1908 - L'inchiesta sulle case popolari in Firenze (Monografia dell'Ufficio di Statistica n. 1) 1908 - La mortalità infantile in Firenze (Monografia dell'Ufficio di Statistica n. 2) 1909 - Le condizioni dell'infanzia in Firenze (inchiesta diretta dal Prof. G. Mya 1909) - Bil. Prev. 1909 e relazione relativa - Progetto per il riscatto del debito vitalizio 1909 (Assessore Prof. Tarchiani) - Gli alberghi dei poveri in Firenze (Assessore Prof. Pieraccini) 1909 - Progetto di ampliamento

del Palazzo delle poste - Relaz. dell'Ufficio Tecnico 1909 - Sul pubblico servizio della vuotatura inodora - Relaz. di schema di regolamento 1908 - Istituto per le Case popolari - Relaz. e Statuto 1909 - Il Tracoma nelle Scuole elementari municipali (Ufficio d'Igiene) 1909 - Regolamento di assistenza sanitaria 1908 - Ricreatori scolastici comunali 1908 - Proposte di modificazioni e riforme al nuovo regolamento per l'esecuzione della Legge Comunale e Provinciale 1910 - Statuti della Repubblica Fiorentina (Vol. 1°, Statuto del Capitano del Popolo 1322-1325) 1910.

**Foggia.** — Bil. Prev. 1909 - Atti del Consiglio.

**Foligno.** — Bil. Prev. 1909 - Relaz. sul piano regolatore e sulle case popolari.

**Forlì.** — Bil. Prev. 1908 - Boll. Stat. mensile.

**Fossano.** — Bil. Prev. 1909 - Cons. 1907 - Regolamento di polizia, di assistenza sanitaria, per gli impiegati, per il servizio delle affissioni, per il servizio di posteggio.

**Gallarate.** — Bil. Prev. 1910 - Conto morale e finanziario dell'esercizio 1908 - Il nuovo registro di popolazione 1909 - Relaz. e progetto sul costruendo acquedotto 1907.

**Gallipoli.** — Relaz. Bilancio 1909.

**Galluzzo.** — Relaz. sul Cons. 1906 e rapporto dei revisori.

**Genova.** — Bil. Prev. 1910 - Resoconto morale - Anno 1907 - Boll. Stat. mensile - Movimento del commercio, della navigazione e ferroviario del Porto di Genova per l'anno 1908 - Istituto per le Case popolari - Prima relazione del Consiglio direttivo sull'esercizio 1908 - Studio comparativo sulle opere di trasporto dei cotonei greggi e del carbon fossile dai paesi di origine ai mercati europei - Anno 1908.

**Girgenti.** — Bil. Prev. 1909 e relazione.

**Grosseto.** — Regolamento per gli uffici comunali e relazione analoga 1908.

**Gubbio.** — Relaz. della Giunta sul Bil. Prev. 1908 - Amministrazione del dazio - Relaz. provvisoria.

**Imola.** — Bil. Prev. 1909 - Studi e proposte per condurre acqua potabile 1907.

**Lecce.** — Bil. Prev. 1909 - Lecce sotterranea - Relaz. sugli scavi archeologici eseguiti in Lecce dal 1900 al 1906 (Prof. Cosimo De Giorgi) - Relaz. sul servizio antimalarico municipale nel Comune di Lecce - I trovatelli, gli orfani e l'infanzia abbandonata nel Comune e nella Provincia di Lecce.

**Lecco.** — Bil. Prev. 1909 - Rendiconto morale - Anno 1908 - Relaz. della Giunta sull'istituzione dei primi corsi del Ginnasio e Istituto Tecnico per l'anno 1908-09 - Proposta di municipalizzazione del servizio delle affissioni pubbliche 1907 - Relaz. sul nuovo ordinamento per le pensioni agli

impiegati e pensionati 1907 - Relaz. sull'abolizione del lavoro notturno dei fornai 1907 - Proposta di eccedere il limite maggiore per la tassa di famiglia 1907.

**Legnago.** — Relaz. morale e conto consuntivo 1906.

**Legnano.** — Bil. Prev. 1907 - Regolamento: edilizio, per l'acquedotto comunale, per le affissioni, per il dazio sui materiali da costruzione.

**Lercara Friddi.** — Bil. Prev. 1909 - Atti del Consiglio.

**Linguaglossa.** — Bil. Prev. 1909 - Atti del Consiglio.

**Livorno.** — Bil. Prev. 1910 - Boll. Stat. mensile.

**Lucca.** — Bil. Prev. 1909 - Boll. Stat. mensile - Censimento del bestiame del 19 marzo 1908 nel Comune di Luca.

**Lugo.** — Bil. Prev. 1907.

**Macerata.** — Bil. Prev. 1908 - La vita demografica del Comune di Macerata dal 1866 al 1905.

**Mantova.** — Bil. Prev. 1909.

**Marsala.** — Boll. Stat. quadrimestre.

**Milano.** — Bil. Prev. 1910 - Conto Cons. 1908 - Dati statistici anno XXV 1908 - Boll. Stat. mensile e riassunto annuale - Atti del Consiglio - Relazione della Commissione di sindacato per l'applicazione dell'imposta sul valor locativo 1908 - Relaz. della Giunta sulla proposta di un prestito di 70 milioni 1907 - Relaz. sul servizio tranviario 1907 - Relaz. sulla stazione funebre di Porta Romana - Relaz. sulla refezione scolastica - Relaz. sul fondo di previdenza dei tranvieri.

**Modena.** — Bil. Prev. 1909 - Consuntivo 1908 - Boll. Stat. mensile - Atti del Consiglio - L'opera dell'Istituto autonomo per le case popolari 1908 - Condizioni igieniche e sanitarie del Comune di Modena 1909.

**Moncalieri.** — Bil. Prev. 1910.

**Mondovì.** — Bil. Prev. 1909.

**Monselice.** — Il problema dell'assistenza ospitaliera 1909 (Rag. Manzatta).

**Montagnana.** — Relaz. al Bil. Prev. 1909 - Tranvia Bassano-Vicenza-Montagnana - Concessione del tronco Montagnana-Madonna 1909.

**Montepulciano.** — Relaz. al Bil. Prev. 1909.

**Montevarchi.** — Acqua potabile - Relazioni tecniche e perizie.

**Monza.** — Bil. Prev. 1909.

**Napoli.** — Bil. Prev. 1909 - Boll. Stat. mensile - Cenni esplicativi sul progetto della zona aperta 1906.

**Noci.** — Atti del Consiglio.

**Novara.** — Bil. Prev. 1910 - Conto Cons. 1908. - Allegato al consuntivo 1908 (Dati statistici) - Riepiloghi statistici del movimento della popolazione anno 1908.

**Padova.** — Bil. Prev. anno 1909 - Conto Cons. 1907 - Boll. Stat. mensile - Atti del Consiglio 1908 - Servizi municipalizzati e municipabili a Padova 1903 - Sulla fognatura cloacale della città di Padova 1905 - Municipalizzazione del tranvai - Relaz. al Consiglio 1904 - Comizio Agrario - I Consumi principali nella alimentazione in Provincia di Padova 1908.

**Palermo.** — Bil. Prev. 1909 - Istituzioni sussidiarie alla Scuola Primaria 1906 - Deliberazioni del R. Commissario straordinario dall'agosto 1908 al maggio 1909 - Regolamento della Scuola superiore femminile Giuseppina Turrisi Colonia 1908 - Regolamento organico e disciplinare del Corpo dei Pompieri 1908 - Relaz. del R. Commissario straordinario 1909 - Relaz. sui progetti per la nuova pavimentazione stradale e per la fognatura 1909 - Progetto del nuovo macello comunale 1908 - Regolamento organico e disciplinare del Corpo daziario 1908 - Regolamento organico della Amministrazione daziaria 1908 - Regolamento del corpo delle guardie municipali 1908 - Elenco dei profughi e feriti ricoverati in Palermo dopo il terremoto del 28 dicembre 1908.

**Parma.** — Bil. Prev. 1910 - Conti Cons. 1907 - Boll. Stat. mensile - Dazio. Prospetti statistici anno 1908.

**Pavia.** — Bil. Prev. 1909 - Boll. Stat. mensile - Le condizioni demografico - Sanitarie ed igienico - edilizie della città di Pavia 1907.

**Pelago.** — Bil. Prev. 1909.

**Perugia.** — Bil. Prev. 1909 - Conto economico-morale dell'esercizio 1907. - Annuario Statistico, Anno I 1908.

**Pesaro.** — Bil. Prev. 1909.

**Pescia.** — Relaz. al Bil. Prev. 1910.

**Piacenza.** — Bil. Prev. 1910 - Boll. Stat. mensile - Relaz. sull'impianto delle celle frigorifere - Relaz. della Regioneria sul Conto Consuntivo.

**Pisa.** — Bil. Prev. - Boll. Stat. mensile.

**Poggibonsi.** — Relaz. sul 1909.

**Pontassieve.** — Bil. Prev. 1909 - Conto Cons. 1908 - Capitolato degli impiegati, di medici e ostetriche, della illuminazione elettrica.

**Pordenone.** — Bil. Prev. 1910.

**Prato.** — Bollettino demografico Sanitario, Anno XXIII, 1908 - Prato e la sua fortezza (Prof. Giusti) - I resti del patrimonio ecclesiastico (Avv. Badiani).

**Quistello.** — Bil. Prev. 1909 - Conto morale 1908.

**Ravenna.** — Bil. Prev. 1909 - Boll. Stat. mensile - Camera di Commercio - Movimento della navigazione e delle merci sul Porto di Ravenna nell'anno 1908 - Cenno storico sulla Panizzazione a Ravenna e sull'esercizio del forno comunale

(Fillippo Cortesi, Segretario dell'azienda) 1908 - Relaz. della Commissione per la Refezione scolastica 1906.

**Reggio Emilia.** — Bil. Prev. 1910 - Farmacia comunale - Conto Cons. dell'esercizio 1907 - Bil. finanziario e Bil. economico dell'officina Comunale del gas per il 1906 - Bil. finanziario e Bil. economico dell'officina Comunale di elettricità per l'anno 1906.

**Rimini.** — Bil. Prev. 1909 - Boll. Stat. mensile - Panificio comunale - Cons. 1909 e Prev. 1910.

**Roma.** — Bil. di Prev. per l'esercizio 1909 - Atti del Consiglio 1909 - Boll. Stat. settimanale e mensile - Istituto per le Case popolari - Bil. Prev. per il 1906 - Proposta per l'impianto comunale di generazione e distribuzione di energia elettrica 1908 - Studio per la costruzione di un porto all'estremità delle strade fra Roma e mare - Relaz. per l'istituzione di un'agenzia annonaria per la rivendita di derrate alimentari per conto dei produttori 1908 - Progetto di riforma per i servizi di assistenza sanitaria nel suburbio ed agro Romano 1907 - Relaz. sul nuovo piano regolatore e di ampliamento per la città di Roma 1907 - La questione delle case e la costituzione di un Demanio edilizio per gli alloggi degli impiegati o salariati comunali 1908 - Proposta per la costruzione e l'esercizio di nuove linee tranviarie da parte del Comune 1908.

**Rovigo.** — Bil. Prev. 1909 - Boll. Stat. mensile.

**Sacile.** — Bil. Prev. 1909 - La pubblica istruzione, Anno scolastico 1906-1907 - Relaz. della Giunta sul Bil. Prev. per il 1907.

**San Pier d'Arena.** — Bil. Prev. 1909 - Relaz. al Prefetto di Genova 1906 - Risanamento edilizio e miglioramento igienico.

**San Remo.** — Bil. Prev. 1909.

**Sansevero.** — Per l'abbattimento della Barriera Daziaria - Relaz. del Sindaco 1906.

**Sassari.** — Bil. Prev. 1909 - Boll. Stat. mensile.

**Savigliano.** — Bil. Prev. 1908.

**Savona.** — Bil. Prev. 1909.

**Sedegliano.** — Il IV Censimento della popolazione - Cenni storici e statistici 1901.

**Seravezza.** — Relaz. della Giunta sul bil. prev. 1909.

**Seregno.** — Bil. Prev. 1910 - Conto Cons. 1906.

**Sesto Fiorentino.** — Bil. Prev. 1909 e relaz.

**Sestri Ponente.** — Bil. Prev. 1910.

**Schio.** — Bil. Prev. - Conto Cons. - Atto del Cons.

**Sienna.** — Bil. Prev. 1909 - Conto morale della Giunta - Boll. Stat. mensile - Servizio comunale delle affissioni pubbliche - Regolamento e tariffe 1906 - Ruolo organico generale degli impiegati e salariati comunali 1908.

**Signa.** — La questione delle case popolari - Relaz. e proposte della Giunta al Consiglio 1908.

**Siracusa.** — Statistica sanitaria, Anno I, 1905.

**Soresina.** — Bil. Prev. 1909 - Conto Cons. 1908.

**Spezia.** — Bil. Prev. 1908 - Bilanci preventivi per il 1909 delle officine comunali.

**Taranto.** — Bil. Prev. 1910.

**Tivoli.** — Bil. Prev. 1909 - Boll. mensile degli Atti ufficiali del Comune - Relaz. per il miglioramento al personale daziario 1908.

**Torino.** — Bil. Prev. 1910 - Conto Cons. Anno 1907 - Atti del Consiglio 1908 - Boll. Stat. mensile - Annuario, Anno 1907-1908 - Statistica demografica sanitaria e servizi dell'ufficio d'igiene, Anno 1907 - Progressi igienici, sanitari e demografici 1906 - La Vita amministrativa del Comune di Torino nel quinquennio 1903-1908, vol. I, (1909) - Direzione del Dazio: Rendiconto per l'esercizio 1908 - Impianto idro-tecnico-elettrico municipale - Regolamento per l'esercizio dell'Azienda 1907 - Relaz. sulle condizioni igienico, sanitario del Comune, vol. 42° Anno 1906 - Alberto Geisser Consigliere comunale: Il programma finanziario di Torino e l'allargamento della cinta daziaria 1909.

**Torremaggiore.** — Relaz. della Giunta sul Bil. Prev. 1907.

**Tortona.** — Bil. Prev. 1907 - Statistica demografica - Relaz. sul progetto di condotta di acqua potabile 1908.

**Trani.** — Bil. Prev. 1907 - Resoconto morale per l'anno 1906.

**Trapani.** — Bil. Prev. 1909.

**Treviglio.** — Bil. Prev. 1907.

**Treviso.** — Bil. Prev. 1909. - Scuole elementari, Anno 1905-06 - Quadri statistici - Direzione del Dazio, Rendiconto 1909 - Relaz. sulla sistemazione del debito vitalizio - Quadri statistici.

**Udine.** — Bil. Prev. 1910 - Conto Cons. 1907 - Boll. Stat. mensile - Per un esperimento d'ab. minime 1908.

**Varese.** — Bil. Prev. 1909 - Rendiconto morale e consuntivo dell'anno 1907 - Regolamento dei civili pompieri 1909 - Regolamento per la gestione del dazio consumo 1909 - Regolamento per l'applicazione della tassa sull'energia elettrica e sul gas-luce 1909.

**Velletri.** — Bil. Prev. 1909.

**Venezia.** — Bil. Prev. 1910 - Conto Cons. 1908 - Atti del Consiglio 1908 - Boll. Stat. mensile - Boll. mensile degli Atti, avvisi, manifesti ecc. - Amministrazione del fondo per la costruzione di case economiche - Conto Cons. per il 1908 - Cenni sul risultato dell'azione diretta e indiretta del Comune a tutto il 1908 per la soluzione del problema della abitazione - Case sane e popolari, Relaz. 1906 - La scuola elementare nel Comune di Venezia nel 1907 - Corpo dei Vigili - Statistica del quadriennio 1904-1907 - La gestione finanziaria delle Esposizioni internazionali d'Arte 1908.

**Vercelli.** — Bil. Prev. 1910 e relaz. - Azienda elettrica municipale - Relaz. sul bil. 1910 - Azienda del gas - Bil. Prev. 1910 - Regolamento per l'applicazione della tassa di esercizio 1908 - Regolamento per l'occupazione delle aree pubbliche 1909 - Tariffe del Dazio consumo 1908.

**Verona.** — Bil. Prev. 1910 e relaz. - Conto Cons. del 1908 - Boll. trimestrale del Museo - Bollettino Statistico - Relaz. della commissione di inchiesta sulle abitazioni popolari, Anno 1907.

**Viareggio.** — Dazio di consumo - Relaz. Anno 1908 - Conto morale dell'esercizio 1908 - Relaz. della Giunta sul Prev. 1910.

**Vicenza.** — Bil. Prev. 1909 - Conto Cons. 1908 del Comune e delle Aziende municipalizzate - Boll. Stat. mensile - Relaz. della Commissione d'inchiesta sulle abitazioni cittadine 1909.

**Viterbo.** — Bil. Prev. 1908 - Relaz. del Commissario prefettizio 1907.

**Voghera.** — Bil. Prev. 1909 - Resoconto economico morale e Conto Cons. per il 1907.

**Voltri.** — Bil. Prev. 1909.

## XVI.

# I grandi Comuni italiani.

*Les grandes Communes italiennes.*

### OSSERVAZIONI.

I dati finanziari si riferiscono all'anno 1909 (preventivo), quelli sulle scuole all'anno scolastico 1908-09; gli altri, all'anno 1908 o al 31 Dicembre di questo anno.

La cifra di popolazione indicata in migliaia di abitanti è quella fornita dai Comuni per l'anno 1908 e su di essa si calcolarono i rapporti proporzionali, eccezione fatta per quelli demografici già riportati a pag. 226 e calcolati su una cifra di popolazione rilevata nel modo ivi indicato dalla Direzione generale di Statistica.

### NOTES.

*Les données sur les finances se réfèrent au budget de l'année 1909; celles sur les écoles à l'année scolaire 1908-09; les autres à l'année 1908 ou au 31 Décembre de la même année.*

*Les chiffres dans l'en-tête du tableau donnent en milliers d'habitants les populations moyennes en 1908 selon les indications des Municipalités.*

*Les valeurs proportionnelles sont calculées sur ces chiffres, excepté pour les coefficients démographiques déjà calculés pour les Communes plus importantes à la pag. 226 selon les indications de la Direction générale de Statistique.*

### Spiegazione del segni.

*Explication des signes.*

#### n. 11. Tasse comunali (*Taxes communales*):

<i>f</i>	Tassa di famiglia	— <i>Taxe de famille.</i>
<i>l</i>	» sul valor locativo	— » <i>sur les loyers.</i>
<i>e</i>	» sugli esercizi	— » <i>sur les exercices.</i>
<i>v</i>	» sulle vetture	— » <i>sur les voitures.</i>
<i>d</i>	» sui domestici	— » <i>sur les domestiques</i>
<i>B</i>	» sul bestiame	— » <i>sur le bétail</i>
<i>b</i>	» sulle bestie da sella e da soma	— » <i>sur les bêtes de selle et de somme</i>
<i>c</i>	» sui cani	— » <i>sur les chiens.</i>
<i>A</i>	» sulle aree fabbricabili	— » <i>sur les terrains à bâtir.</i>

n. 31. *Periodici politici (Journaux politiques)*. Le cifre in parentesi ( ) si riferiscono ai giornali quotidiani — *Les chiffres en parenthèses ( ) représentent les journaux quotidiens.*

#### n. 41. Illuminazione pubblica (*Éclairage public*):

<i>ea</i>	Luce elettrica ad arco	— <i>Lumière électrique à arc.</i>
<i>ei</i>	» a incandescenza	— » <i>à incandescence.</i>
<i>g</i>	Lampioni a gas	— <i>Lanternes à gas</i>
<i>p.</i>	» a petrolio	— » <i>à pétrole.</i>
<i>a</i>	» a acetilene	— » <i>à acétylène.</i>

n. 46. *Incendi (Incendies)*. Le cifre in parentesi ( ) rappresentano il numero degli incendi gravi — *Les chiffres en parenthèses ( ) représentent les incendies avec des pertes au-dessus de 2.000 francs.*



I grandi Comuni  
Les grandes Communes

	P I E									
	Acqui abit. 15 mil.	Alba abit. 14 mil.	Alessan- dria abit. 72 mil.	Asti abit. 48 mil.	Biella abit. 21 mil.	Borgo- manero abit. 11 mil.	Boves abit. 10 mil.	Brà abit. 18 mil.	Casale Monfer- rato abit. 36 mil.	Chieri abit. 16 mil.
a) Demografia										
b) Finanze										
c) Coltura pubblica										
a) 1. Matrimoni ..... N.	105	95	561	275	126	89	81	84	232	101
2. Nati-vivi..... »	414	355	1863	972	428	407	281	433	811	329
3. Morti..... »	312	281	1404	728	404	222	227	297	580	262
4. Immigrati..... »	441	686	2317	1366	593	126	94	256	1652	558
5. Emigrati..... »	345	810	1908	1344	417	193	106	305	785	233
6. Eccedenza migratoria (+ o -)	+ 96	- 124	+ 409	+ 22	+ 176	- 72	- 12	- 49	+ 867	+ 325
b) 7. Entrate effettive*.....	502	542	1747	971	518	131	94	283	746	226
8. Dazio comunale*.....	212	185	629	410	114	37	15	145	57	61.9
9. Concorsi daziari governativi*.	23	22	148	4.2	19	—	—	19.9	74.2	—
10. Canone d'abbonam. daziario*.	33	38	293	144	45.2	19	7	39.7	108	29
11. Tasse comunali applicate ....	<i>f. v. d.</i> <i>c.</i>	<i>f. e. v.</i> <i>d. c.</i>	<i>f. e. v.</i> <i>d. c.</i>	<i>e. v. d.</i> <i>b. c.</i>	<i>f. l. e.</i> <i>v. d. c.</i>	<i>f. e. v.</i> <i>d. c.</i>	<i>e. B. v.</i> <i>d. c.</i>	<i>e. v. d.</i> <i>c.</i>	<i>f. e. v.</i> <i>d. c.</i>	<i>f. e. v.</i> <i>d. c.</i>
12. Provento delle tasse sudd.*.	29	71	243	42.7	123	24	8	11.7	157	32.7
13. Centesimi addizionali di sovr- rimposta.....	50	50	99	74	50	105	86	40	121	50
14. Provento della sovrimposta...	41	47	423	188	63.7	36	33	60.6	237	52.5
15. Spese effettive*.....	509	599	1741	974	580	352	114	530	802	244
16. di cui straordinarie*.....	74	104	—	—	130	247	39	242	152	41
17. Spese per l'istruzione elemen- tare*.....	93	115	436	188	60	167	27	57	123	88
18. di cui straordinarie*.....	1	11	—	60	—	127	—	2	17	3
19. Spese pel servizio del debito*.	88	57	214	94	96.9	2	7	35	72.4	14.2
20. Debito comunale al 1. 1. 1909*.	1259	859	3737	1454	1140	65	136	566	1186	126
21. Impiegati amministrativi. N.	9	8	40	21	10	4	5	9	31	6
22. Stipendi ai suddetti*.....	15	16	86.6	42.7	21.5	7	7	17.4	59.5	9.7
23. Pensionati comunali.....N.	8	4	82	16	—	—	1	2	27	3
24. Ammontare delle pensioni*...	5	6	53.2	15	—	—	0.1	3.3	20.4	2.7
c) 25. Sposi analfabeti.....N.	7	7	4	3	1	1	4	3	2	—
26. Spose analfabete..... »	7	3	5	1	4	2	3	1	—	3
27. Insegnanti elementari..... »	36	34	189	101	39	25	22	42	68	30
28. Alunni delle Scuole { m... »	947	722	4800	2286	878	754	638	944	2011	800
29. elementari comunali { f... »	806	715	4017	2147	773	639	572	793	1725	606
30. Alunni delle Scuole private »	50	90	•	333	•	116	—	125	202	200
31. Periodici politici..... »	5	3	6	•	4	—	—	2	6	2
32. Teatri — Cinematografi ... »	2-2	2-1	3-3	2-2	2-2	1-1	1	1-1	2-2	2-2

\* In migliaia di lire.

**italiani nell'anno 1908.**

*italiennes dans l'année 1908.*

**MONTE**

Cuneo	Fossano	Ivrea	Monca- lieri	Novara	Novi Ligure	Pinerolo	Saluzzo	Savi- gliano	Torino
abit.	abit.	abit.	abit.	abit.	abit.	abit.	abit.	abit.	abit.
27 mil.	22 mil.	11 mil.	13 mil.	55 mil.	19 mil.	20 mil.	17 mil.	19 mil.	375 mil.

- a) Démographie
- b) Finances
- c) Culture publique

165	117	68	102	320	128	126	97	115	2924
804	525	184	308	1195	505	401	409	513	7769
701	383	230	248	1008	310	361	296	315	7132
982	565	264	631	2801	1061	908	750	648	16216
574	330	116	380	1395	1266	734	639	727	9235
+ 408	+ 235	+ 148	+ 251	+1406	- 205	+ 174	+ 111	- 79	+6981
820	271	302	194	1238	560	495	449	354	17948
402	69	150	33.5	735	177	272	215	126	10465
28.9	7.7	43.7	—	—	23.2	23	21	43.2	235
107	30.8	7.2	21.0	169	49.6	81	57	55.5	2808
<i>v. d. c.</i>	<i>e v. d. B. c.</i>	<i>v. d. c.</i>	<i>e. c.</i>	<i>e. v. d. c.</i>	<i>e. l. e v. d. c.</i>	<i>v. d. c.</i>	<i>B. v. d. c.</i>	<i>e. B. v. d. c.</i>	<i>v. d. c. A.</i>
15	65.9	2.1	11	56	132	11	15	21	818
50	50	50	46	46	95	50	50	66	44
110	92.6	32.7	39.8	157	86	54.6	74.4	119	1980
1051	305	347	179	2901	533	437	809	539	19369
225	73	72	3	1650	60	115	360	226	1280
114	58	65	77	291	236	51	95	127	3635
—	1	—	1	100	1	—	17	63	668
101	25.6	44.8	16.1	157	49.8	93.1	35.2	30.7	2530
1723	370	840	•	1702	383	865	633	395	38767
16	8	7	5	27	27	12	15	24	244
35.7	13.9	12.6	9.4	44.6	48.5	20.7	21.5	34.3	519
6	4	7	—	79	6	3	2	—	979
6.6	3	5.9	—	60	4	0.8	3.3	—	1042
4	7	2	2	6	7	5	5	5	33
3	9	1	4	11	11	10	6	3	43
58	43	24	27	110	41	15	45	46	669
1517	1087	556	618	2831	1198	683	945	1009	14468
1533	1103	405	582	2456	1007	626	921	1023	14098
23	111	317	17	•	•	•	63	60	4363
•	3	—	—	•	•	•	3	3	6(5)
2—2	1—1	1—2	—	3—•	3—2	1—	1—	1—1	10—21

- a) Mariages.
- Naissances vivantes.
- Décès.
- Immigrés.
- Émigrés.
- Excédent des immigrants (+ ou —).
- b) Recettes effectives.\*
- Octroi communal.\*
- Subventions de l'État.\*
- Octroi de l'État (abonnement).\*
- Taxes communales.
- Produit des taxes.\*
- Centimes communaux sur 1 fr. d'im-  
pôt foncier.
- Produits des centimes communaux.\*
- Dépenses effectives.\*
- dont extraordinaires.\*
- Dépenses pour l'instruction pri-  
maire.\*
- dont extraordinaires.\*
- Dépenses pour le service de la dette.
- Dette communale au 1. 1. 1909.\*
- Fonctionnaires administratifs.
- Traitements des fonctionnaires.\*
- Ancien personnel en retraite.
- Pensions de retraite.\*
- c) Époux illettrés.
- Épouses illettrées.
- Maîtres et maîtresses.
- Élèves des écoles primai- ( garçons  
res municipales. ( filles.
- Élèves des écoles privées.
- Journaux politiques.
- Théâtres — Cinématographes.

\* En milliers de fra.

	P I E									
	Acqui	Alba	Alessan- dria	Asti	Biella	Borgo- manero	Boves	Brà	Casale Monfer- rato	Chieri
	abit. 15 mil.	abit. 14 mil.	abit. 72 mil.	abit. 48 mil.	abit. 21 mil.	abit. 11 mil.	abit. 10 mil.	abit. 18 mil.	abit. 36 mil.	abit. 16 mil.
d) Assistenza pubblica										
e) Servizi pubblici e notizie diverse										
f) Cifre proporzionali										
d) 33. Ospedali . . . . . N.	1	1	4	2	1	1	1	1	1	1
34. Letti esistenti . . . . . »	120	106	818	152	90	34	35	54	130	60
35. Spedalità a carico del Co- mune* . . . . .	3	1	45	12	0.7	—	—	1	1.9	0.3
36. Totale spese di beneficenza*.	13.1	7	66	52	3.3	2	1	3	14.5	2
37. Patrimonio della Congrega- zione di Carità* . . . . .	2184	220	5463	•	247	—	494	108	37	30
38. Spesa di beneficenza della medesima* . . . . .	99	8	322	•	9.8	2	15.1	•	1.2	0.7
e) 39. Strade pubbliche . . . . . Km.	36	54	182	61	35	36	•	65	120	50
40. Passeggi pubblici . . . . . Ett.	3.75	2.50	13.6	5.8	3.3	0.60	•	2.10	1.50	1.0
41. Illuminaz. pubblica. . lampade N.	230 g 6 a	205 g 2 p	80 ea 33 ei 469 g 180 p	603 g 104 p	30 ea 251 ei	14 ea 53 ei 3 p	63 ei	180 ei	25 ei 420 g 9 p	160 g 2 p
42. Id. Spesa* . . . . .	21	19	75	41	17.5	5	1.8	20.5	21	9
43. Licenze di abitabilità . . . . N.	17	17	30	30	20	8	—	•	32	4
44. Nuovi alloggi ottenuti . . . »	11	21	60	60	49	•	—	•	30	10
45. Nuovi locali ottenuti . . . . »	119	65	300	290	135	•	—	•	120	30
46. Incendi . . . . . »	6 (1)	8 (2)	30 (3)	30 (10)	16 (3)	9	—	—	5 (1)	4
f) Su 1000 abitanti:										
I. Nati-vivi . . . . . N.	27.6	25.3	23.9	20.4	20.1	37.0	28.1	24.1	22.5	20.5
II. Morti . . . . . »	20.8	20.1	18.0	15.2	19.0	20.2	22.7	16.5	16.1	16.4
III. Alunni di Scuole elementari »	123	102	122	92	76	126	121	96	104	88
Per abitante:										
IV. Debito comunale . . . . . L.	84.00	61.00	51.90	30.28	60.00	6.00	13.60	31.40	32.90	7.80
V. Spesa per istruz. elementare »	6.20	8.20	6.05	3.92	2.85	15.20	2.70	3.20	3.40	5.50
Su 100 matrimoni:										
VI. Sposi analfabeti . . . . . N.	6.6	7.3	0.7	1.0	0.8	1.1	4.9	3.5	0.8	—
VII. Spose analfabete . . . . . »	6.6	3.1	0.9	0.3	3.1	2.2	3.7	1.1	—	1.7
Su 100 lire di entrate effettive:										
VIII. Dazio comunale . . . . . L.	42.0	34.0	36.0	42.0	22.2	28.0	16.0	51.0	7.6	27.4
IX. Sovrimposte . . . . . »	8.0	8.6	24.2	19.3	12.2	27.5	35.0	21.4	31.7	23.2
X. Spesa di spedalità . . . . . »	0.6	0.2	2.5	1.2	0.1	—	—	0.4	0.2	0.1
XI. Id. per servizio del debito. »	17.4	10.5	14.0	10.0	18.7	1.5	7.4	12.4	9.7	6.3

\* In migliaia di lire

<sup>1</sup> L'ospedale è sussidiato dal Comune con L. 12 mila.

<sup>2</sup> Spesa complessiva.

<sup>3</sup> Nel centro principale.

MONTE										d) Assistance publique e) Services publics et données diverses f) Chiffres relatifs
Cuneo	Fossano	Ivrea	Monca- lieri	Novara	Novi Ligure	Pinerolo	Saluzzo	Savi- gllano	Torino	
abit.	abit.	abit.	abit.	abit.	abit.	abit.	abit.	abit.	abit.	
27 mil.	22 mil.	11 mil.	13 mil.	55 mil.	19 mil.	20 mil.	17 mil.	19 mil.	375 mil.	
1	2	1	1	4	1	3	1	3	16	d) Hôpitaux.
108	174	80	33	1340	120	160	100	240	5858	Lits dans les hôpitaux.
6.7	1.8	2	0.5	8.6	13.3	2.2	1	0.9	139	Frais de traitement des malades pauvres.*
10.6	3.1	5.8	2.7	14.6	22.5	7.1	3.5	4.0	847	Dépenses totales pour l'Assistance.*
946	32	—	124	•	27	•	1475	272	2742	Patrimoine de la Congrégation de charité publique.*
34.5	1.5	12	4.9	•	0.7	•	66.2	•	130	Dépenses pour l'assistance faites par la Congrégation.*
93	95	19	46	49	45	52	28	53	274	e) Rues publiques (Km.).
2.2	0.30	2	—	7	2	4.5	1.50	9.75	40	Promenades et jardins (Hect.).
12 ea 276 ei	185 g 4 p	185 g	8 ea 162 ei	2 ea 22 ei 560 g 38 p	4 ei 272 g	20 ei 260 g 9 p	247 g 5 p	14 ei 207 g	458 ea 21 ei 5757 g	Éclairage public (lampes).
30	8.4	9.9	8	44	25	21.2	15	14.7	661	Éclairage public (dépenses).*
12	—	—	22	87	25	•	—	—	657	Licences sanitaires.
48	—	—	70	•	67	•	—	—	•	Nouveaux logements.
242	—	—	249	650	213	•	—	—	7789	Pièces dans ces logements.
64	3 (1)	3 (1)	1	25 (3)	3 (1)	•	16 (2)	—	•	Incendies.
23.9	23.8	16.7	23.7	20.9	26.6	20.0	24.1	27.0	20.0	f) Sur 1000 habitants :
20.9	17.4	20.9	19.1	17.6	16.2	18.0	17.4	16.6	18.4	I. Naissances vivantes.
112	99	87	92	96	116	65	110	107	76	II. Décès.
63.82	16.80	76.30	•	30.94	20.10	48.05	37.20	20.80	103.38	III. Élèves des écoles primaires.
4.20	2.60	5.90	5.90	5.29	12.40	2.56	5.60	6.70	9.82	Par habitant :
2.4	5.9	2.9	1.9	1.9	5.5	3.9	5.1	4.3	1.1	IV. Dette communale.
1.8	7.7	1.5	3.8	3.4	8.7	7.9	6.2	2.6	1.4	V. Dépenses pour l'instruction pri- maire.
49.0	25.4	49.6	17.3	59.0	31.6	54.8	47.9	35.6	58.0	Sur 100 mariages :
13.4	34.2	10.8	20.5	12.6	15.3	11.1	16.5	33.6	11.0	VI. Époux illettrés.
1.2	1.5	0.6	0.3	0.6	2.3	0.4	0.2	0.2	0.7	VII. Épouses illettrées.
12.0	9.4	14.4	8.3	12.0	8.8	18.9	7.8	8.6	14	Sur 100 frs. de recettes effect. :
										VIII. Octroi communal.
										IX. Centimes communaux.
										X. Dépenses pour les malades pauvres.
										XI. Id. pour le service de la dette.

\* En milliers de frs.

I grandi Comuni  
Les grandes Communes

a) Demografia b) Finanze c) Coltura pubblica	PIEMONTE					LOM				
	Tortona	Trino	Vercelli	Bergamo	Brescia	Busto Arsizio	Cantù	Casal- maggiore	Chiari	Codogno
	abit. 19 mil.	abit. 13 mil.	abit. 34 mil.	abit. 55 mil.	abit. 76 mil.	abit. 26 mil.	abit. 13 mil.	abit. 17 mil.	abit. 13 mil.	abit. 12 mil.
a) 1. Matrimoni..... N.	122	92	222	355	549	187	102	126	93	85
2. Nati-vivi..... »	482	365	637	1774	2230	867	449	513	490	324
3. Morti..... »	366	246	663	1528	2075	449	216	316	330	234
4. Immigrati..... »	756	243	•	2182	2984	1503	148	406	345	643
5. Emigrati..... »	544	385	•	1149	1709	1004	129	363	122	613
6. Eccedenza migratoria (+ o -)	+ 212	- 142	•	+1033	+1275	+ 499	+ 19	+ 43	+ 223	+ 30
b) 7. Entrate effettive*	398	150	919	1547	2872	502	138	262	222	199
8. Dazio comunale*	68	18	510	476	1405	143	14.3	22	60	42
9. Concorsi daziari governativi*	34.3	—	13.1	75	109	6.5	3.3	5.3	6.4	—
10. Canone d'abbonam. daziario*	27.2	15	135	145	448	22.2	5.6	10.5	19.5	26.5
11. Tasse comunali applicate ...	<i>e. v. d. c.</i>	<i>f. e. B. v. d.</i>	<i>e. v. d. c.</i>	<i>l. e. v. d. b. c.</i>	<i>f. e. v. d. b. c.</i>	•	<i>f. l. e. v. d. c.</i>	<i>e. v. d. B. c.</i>	<i>f. e. v. d. B. c.</i>	<i>f. e. v. d. B. c.</i>
12. Provento delle tasse sudd.*..	40.5	11	45	220	295	22.6	38.1	41.6	27.8	33.2
13. Centesimi addizionali della sovrimposta .....	90	66	50	130	•	154	169	72	105	87
14. Provento della sovrimposta...	99	74.9	121	354	240	115	50.6	175	75.2	71.8
15. Spese effettive*.....	729	272	1321	2020	2803	1278	139	259	369	195
16. di cui straordinarie*.....	349	117	400	553	—	762	22	14	164	11
17. Spese per l'istruzione elementare* .....	94	39	112	163	457	429	46	84	40	76
18. di cui straordinarie*.....	—	—	—	—	—	350	5	1	1	—
19. Spese pel servizio del debito*..	42	18	125	346	345	101	13.8	22.9	19.3	10.1
20. Debito comunale al 1.1.1909*.	842	247	1633	7694	4565	1428	•	293	276	89.8
21. Impiegati amministrativi .. N.	9	4	20	43	60	8	5	9	8	8
22. Stipendi ai suddetti*.....	16.5	8.3	42.5	83.5	103	17.5	6.6	12.6	11.1	13.2
23. Pensionati comunali..... N.	2	—	89	80	139	3	1	35	7	8
24. Ammontare delle pensioni*...	0.7	—	58	88	136	3.4	0.2	18.8	4.8	3.1
c) 25. Sposi analfabeti.... N.	9	4	6	•	19	10	4	13	12	13
26. Spose analfabete..... »	11	9	12	17	22	15	12	8	27	18
27. Insegnanti elementari..... »	48	21	88	81	165	54	25	41	20	26
28. Alunni delle Scuole ( m... »	1344	781	1421	2221	3631	1790	894	1103	710	728
29. elementari comunali ( f... »	993	717	1250	1554	3028	1740	757	815	557	593
30. Alunni delle Scuole private »	40	—	977	•	1059	250	—	280	98	250
31. Periodici politici..... »	3	—	4	3(3)	5(3)	2	—	2	—	3
32. Teatri — Cinematografi ... »	1 —	1 — 1	2 — 2	5 — 3	2 — 3	1 — 3	1 — 1	1 —	1 — 1	1 —

\* In migliaia di lire.

**italiani nell'anno 1908.**

*italiennes dans l'année 1908.*

**BARDIA**

Como	Cremona	Duemilgilla	Desio	Gallarate	Lecco	Legnano	Lodi	Mantova	Milano
abit.	abit.	abit.	abit.	abit.	abit.	abit.	abit.	abit.	abit.
43 mil.	41 mil.	14 mil.	12 mil.	16 mil.	12 mil.	27 mil.	29 mil.	29 mil.	591 mil.

- a) Démographie
- b) Finances
- c) Culture publique

321	264	106	67	111	92	194	204	187	4713
1070	1362	480	409	472	305	901	779	824	14571
939	1276	237	234	233	243	471	684	976	10900
1835	2215	1287	218	853	650	2171	1670	1391	20684
1480	1524	1031	133	392	324	683	1508	1112	9891
+ 355	+ 681	+ 256	+ 85	+ 461	+ 326	+1488	+ 178	+ 279	+10793
<b>1514</b>	<b>1300</b>	<b>234</b>	<b>89</b>	<b>321</b>	<b>334</b>	<b>432</b>	<b>734</b>	<b>1220</b>	<b>44079</b>
363	324	13	15	65	48	138	368	622	17674
135	118	1.4	2.8	5.1	—	8.8	6.4	76	—
125	247	8.2	5.2	20.9	26.7	10.4	102	229	3626
<i>f. l. e. v.</i>	<i>f. e. v.</i>	<i>f. e. v.</i>	<i>l. e. v.</i>	<i>e. v. d.</i>	<i>f. e. v.</i>	<i>l. e. v.</i>	<i>e. B. v.</i>	<i>f. e. v.</i>	<i>l. e. v. d.</i>
<i>d. B. c.</i>	<i>d. c.</i>	<i>d. B. c.</i>	<i>d.</i>	<i>c.</i>	<i>d. c.</i>	<i>d. c.</i>	<i>c.</i>	<i>d.</i>	<i>b. c. A.</i>
212	282	26.0	15.8	70.8	67	69.6	85	121	4101
96	50	129	105	213	188	162	50	116	90
225	202	171	38.9	114	110	130	134	202	6200
<b>2179</b>	<b>1317</b>	<b>239</b>	<b>88</b>	<b>328</b>	<b>280</b>	<b>505</b>	<b>650</b>	<b>1389</b>	<b>53407</b>
690	—	22	5	50	—	121	12	109	13000
186	219	81	35	72	47	133	115	130	6905
19	14	7	1	1	—	1	18	—	1851
342	171	3.9	7.6	32.8	88.5	62.4	27.6	155	8062
6002	2536	39	140	646	1081	1215	403	2239	151850
35	41	6	3	12	10	11	14	30	453
71.4	89.4	14.3	5.0	23.7	20.1	20.7	24.6	61.9	1166
68	153	8	—	5	4	4	28	69	905
50	134	5.7	—	3.2	4	2.8	22.2	42.2	1273
4	18	11	—	1	4	7	27	6	47
7	14	12	1	1	4	9	18	10	70
80	82	39	20	38	28	55	69	58	1424
1845	2184	895	789	796	616	1636	1579	1447	25808
1397	1850	840	693	763	517	1547	1573	1242	24238
•	434	150	52	188	548	350	134	•	3239
5(2)	6(1)	—	1	3	5	—	3	3(3)	18(11)
•	2—1	—	1—	1—3	1—3	1—2	2—1	2—2	11—53

- a) Mariages.
- Naissances vivantes.
- Décès.
- Immigrés.
- Émigrés.
- Excédent des immigrés (+ ou —).
- b) Recettes effectives.\*
- Octroi communal.\*
- Subventions de l'État.\*
- Octroi de l'État (*abonnement*).\*
- Taxes communales.
- Produit des taxes.\*
- Centimes communaux sur 1 fr. d'im-pôt foncier.
- Produits des centimes communaux.\*
- Dépenses effectives.\*
- dont extraordinaires.\**
- Dépenses pour l'instruction pri-maire.\*
- dont extraordinaires.\**
- Dépenses pour le service de la dette.
- Dettes communales au 1. 1. 1909.\*
- Fonctionnaires administratifs.
- Traitements des fonctionnaires.\*
- Ancien personnel en retraite.
- Pensions de retraite.\*
- c) Époux illettrés.
- Épouses illettrées.
- Maîtres et maîtresses.
- Élèves des écoles primai- ( garçons
- res municipales. ( filles.
- Élèves des écoles privées.
- Journaux politiques.
- Théâtres — Cinématographes.

\* En milliers de frs.

d) Assistenza pubblica e) Servizi pubblici e notizie diverse f) Cifre proporzionali	PIEMONTE			LOM						
	Tortona	Trino	Vercelli	Bergamo	Brescia	Busto Arsizio	Cantù	Casal- maggiore	Chiari	Codogno
	abit. 19 mil.	abit. 18 mil.	abit. 34 mil.	abit. 55 mil.	abit. 76 mil.	abit. 28 mil.	abit. 18 mil.	abit. 17 mil.	abit. 18 mil.	abit. 12 mil.
a) 33. Ospedali..... N.	1	1	2	10	6	2	1	1	1	1
34. Letti esistenti..... »	94	56	450	1433	1242	77	22	50	80	120
35. Spedalità a carico del Co- mune*.....	0.8	0.4	3.8	54.9	61.5	15.6	11.8	1.7	6.0	6.2
36. Totale spese di beneficenza*.	3.6	7.2	19.9	84.4	93.4	18.1	15.0	9.2	11	11.8
37. Patrimonio della Congrega- zione di Carità*.....	—	81	4307	.	2967	.	291	277	548	.
38. Spesa di beneficenza della me- desima*.....	—	3.8	124	.	127	.	18.2	22.7	23.8	.
e) 39. Strade pubbliche..... Km.	.	30	96	112	35 <sup>1</sup>	35	38	124	82.6	20
40. Passeggi pubblici..... Ett.	.	1.20	10.4	4.8	14	.	.	—	3.00	0.7
41. Illuminaz. pubblica. lampade N.	185 g	96 ei 6 p	66 ea 392 g	47 ea 70 ei 584 g	127 ea 83 ei 596 g	19 ea 5 ei 240 g	3 ei 84 g 2 p	100 ei	5 ea 82 g	170 g 6 p
42. Id. Spesa*.....	16.4	6.6	26.7	31.7	56.8	16	3.7	5.3	5.5	11.7
43. Licenze di abitabilità.... N.	41	—	24	190	87	68	—	9	14	—
44. Nuovi alloggi ottenuti.... »	41	—	40	406	.	130	—	.	30	—
45. Nuovi locali ottenuti.... »	200	—	110	1980	690	400	—	.	75	—
46. Incendi..... »	6 (3)	2	17 (6)	.	127 (15)	17 (6)	—	4 (1)	2 (2)	1 (1)
f) Su 1000 abitanti:										
I. Nati-vivi..... N.	25.3	28.1	19.6	30.9	27.7	33.3	34.5	30.1	37.6	27.0
II. Morti..... »	19.2	18.9	18.9	26.6	25.8	17.2	16.6	18.5	25.3	19.5
III. Alunni di Scuole elementari »	123	115	78	68	87	135	127	114	97	110
Per abitante:										
IV. Debito comunale..... L.	44.30	19.00	48.03	140.00	60.06	54.92	.	23.11	21.23	7.48
V. Spesa per istruz. elementare »	4.90	2.10	3.30	2.96	6.00	16.50	3.53	4.94	3.07	6.33
Su 100 matrimoni:										
VI. Sposi analfabeti..... N.	7.3	4.3	2.7	3.0	3.4	5.3	3.9	10.3	12.9	15.2
VII. Spose analfabete..... »	9.0	9.7	5.4	4.8	4.0	8.0	11.7	6.3	29.0	21.1
Su 100 lire di entrate effettive:										
VIII. Dazio comunale..... L.	17.1	12.0	55.0	30.0	49.0	28.0	10.3	8.4	27.0	21.1
IX. Sovrimposte..... »	24.8	50.0	13.1	22.8	8.3	22.9	36.6	66.8	33.8	36.0
X. Spesa di spedalità..... »	0.2	0.3	0.4	3.5	2.1	3.1	8.5	0.6	2.7	3.1
XI. Id. per servizio del debito. »	10.6	12.0	14.0	22.0	12.0	20.0	10.0	8.7	8.6	5.0

\* In migliaia di lire.

<sup>1</sup> Nel centro principale.

BARDIA										
Como	Cremona	Duemil- gila	Desio	Galla- rate	Lecco	Legnano	Lodi	Mantova	Milano	
abit.	abit.	abit.	abit.	abit.	abit.	abit.	abit.	abit.	abit.	
43 mil.	41 mil.	14 mil.	12 mil.	18 mil.	27 mil.	12 mil.	29 mil.	29 mil.	591 mil.	
										d) Assistance publique
										e) Services publics et données diverses
										f) Chiffres relatifs
1	3	—	1	1	1	1	2	1	11	d) Hôpitaux.
500	1063	—	34	65	84	32	257	656	6382	Lits dans les hôpitaux.
22.7	55.6	35.0	0.4	2.1	7.4	1.4	15.4	87.2	1316	Frais de traitement des malades pauvres.*
37.7	84.3	44	5	19.5	7.6	24.8	53	154	2619	Dépenses totales pour l'Assistance.*
1590	5067	.	97	2050	1861	359	3331	.	38298	Patrimoine de la Congrégation de charité publique.*
96	219	.	5.1	166	31	25.1	171	.	1406	Dépenses pour l'assistance faites par la Congrégation.*
81	.	.	12	72	20	32	24.5	32	317	e) Rues publiques (Km.).
5.9	6.6	—	—	0.12	1.6	—	0.48	15.6	141	Promenade et jardins (Hect.).
89 ea 15 ei 696 g	59 ea 65 ei 1091 g	—	2 ea 4 ei 101 g	34 ea 150 g	15 ea 251 g	33 ei 175 g	7 ea 12 ei 327 g	42 ea 433 g	1003ea 6609 g	Éclairage public (lampes).
92	39.7	—	5.3	8.0	10.6	10.6	25.5	55	841	Éclairage public (dépenses).*
28	82	5	15	79	9	.	17	.	844	Licences sanitaires.
.	.	10	20	.	18	.	35	.	.	Nouveaux logements.
313	.	.	56	377	60	.	118	.	11718	Pièces dans ces logements.
52 (4)	17 (6)	6 (4)	2 (1)	4 (2)	14 (3)	5 (3)	26 (3)	62 (3)	836 (18)	Incendies
23.5	29.9	34.2	34.0	29.5	25.5	37.0	26.8	25.1	23.9	f) Sur 1000 habitants.
21.7	28.0	16.9	19.5	14.8	20.1	17.4	23.6	29.8	17.9	I. Naissances vivantes.
75	98	123	123	97	94	117	108	93	84	II. Décès.
139.58	61.85	2.78	11.66	40.37	90.09	45.00	13.89	77.20	256.94	III. Élèves des écoles primaires.
4.33	5.34	5.78	2.08	4.50	3.90	4.92	3.96	4.49	11.68	Par habitant:
1.2	6.8	10.3	—	0.9	4.3	3.6	13.2	3.2	0.9	IV. Dette communale.
1.1	5.3	11.3	1.4	0.9	4.3	4.6	8.8	5.3	1.4	V. Dépenses pour l'instruction pri- maire.
24.0	25.0	5.6	16.8	20.2	14.3	31.9	50.1	50.0	40.0	Sur 100 mariages:
14.8	15.5	72.8	43.7	35.5	32.9	30.0	18.2	16.5	14.0	VI. Époux illettrés.
1.4	6.7	14.9	0.4	0.6	2.2	0.3	2.0	7.1	2.9	VII. Épouses illettrées.
22.0	13.0	1.6	8.5	10.2	26.4	14.4	3.7	13.0	18.0	Sur 100 frs. de recettes effect.:
										VIII. Octroi communal.
										IX. Centimes communaux.
										X. Dépenses pour les malades pauvres.
										XI. Id. pour le service de la dette.

\* En milliers de frs.



I grandi Comuni

Les grandes Communes

	LOMBARDIA									
	Monza	Pavia	Quistello	San Benedetto Po	Seregno	Sondrio	Sore-sina	Suzzara	Varese	Viadana
	abit. 52 mil.	abit. 37 mil.	abit. 12 mil.	abit. 12 mil.	abit. 14 mil.	abit. 8,5 mil.	abit. 11,5 mil.	abit. 14 mil.	abit. 20 mil.	abit. 17 mil.
a) Demografia										
b) Finanze										
c) Coltura pubblica										
a) 1. Matrimoni..... N.	330	256	85	75	147	49	71	94	173	126
2. Nati-vivi..... »	1633	925	526	404	623	234	328	409	500	592
3. Morti..... »	1192	960	253	239	393	176	218	215	401	387
4. Immigrati..... »	1449	2104	867	485	209	349	424	842	1195	245
5. Emigrati..... »	665	1610	857	514	221	225	531	699	800	473
6. Eccedenza migratoria (+ o -)	+ 784	+ 494	+ 10	- 29	- 12	+ 124	- 107	+ 143	+ 395	- 228
b) 7. Entrate effettive*.....	1164	1891	186	182	148	185	140	299	521	287
8. Dazio comunale*.....	320	788	25	20.5	20.9	8.0	40	31	133	18
9. Concorsi daziari governativi*.	40	92	1.3	1.0	4.7	5.9	8.5	—	14	4.2
10. Canone d'abbonam. daziario*.	80	231	6	8.6	6.0	16.1	15.9	5.9	39.5	16.6
11. Tasse comunali applicate.....	<i>l. e. v.</i> <i>d. c.</i>	<i>f. e. v.</i> <i>d. c.</i>	<i>e. B. v.</i> <i>d. c.</i>	<i>e. B.</i> <i>v. d. c.</i>	<i>l. e. v.</i> <i>d. c.</i>	<i>f. e. b.</i> <i>v. d. c.</i>	<i>f. g. v.</i> <i>d. c.</i>	<i>f. e. v.</i> <i>d. b. c.</i>	<i>f. e. v.</i> <i>d. c.</i>	<i>f. e. v.</i> <i>v. b. c.</i>
12. Provento delle tasse sudd.*..	197	99	27	24.4	43.1	42.4	33.2	28.7	114	34.2
13. Centesimi addizionali della sovrinposta.....	133	83	173	141	186	49	78	154	113	146
14. Provento della sovrinposta...	316	178	119	105	38.7	55.6	50	133	131	176
15. Spese effettive*.....	1157	1825	187	185	126	257	189	229	578	282
16. di cui straordinarie*.....	—	—	18	18	16	103	—	23	80	12
17. Spese per l'istruzione elementare*.....	413	202	56	50	59	90	56	82	179	69
18. di cui straordinarie*.....	196	—	4	4	12	40	—	4	6	—
19. Spese pel servizio del debito*.	187	175	9.6	11.2	12.5	39	—	17.7	93.1	28.7
20. Debito comunale a l. l. 1909*.	2621	3175	98	338	242	671	—	255	1498	441
21. Impiegati amministrativi. N.	33	•	6	5	4	4	5	5	9	10
22. Stipendi ai suddetti*.....	69.4	•	10	7	6	7.7	9.2	8.4	24.5	12.1
23. Pensionati comunali..... N.	9	91	6	3	—	6	—	11	8	6
24. Ammontare delle pensioni*...	7.3	114	1.8	1.8	—	1.3	—	2.5	12	3.3
c) 25. Sposi analfabeti..... N.	12	4	8	8	7	—	10	14	2	18
26. Spose analfabete..... »	13	4	18	22	9	1	11	20	2	23
27. Insegnanti elementari..... »	108	84	32	29	31	21	16	36	51	40
28. Alunni delle Scuole { m. »	2343	2038	871	862	1003	481	529	985	1262	984
29. elementari comunali { f. »	2488	1785	809	661	960	496	613	818	1025	1052
30. Alunni delle Scuole private »	3289	•	—	—	260	33	150	—	—	—
31. Periodici politici..... »	4	•	—	—	—	3	—	—	3 (1)	—
32. Teatri — Cinematografi... »	2 —	2 — 2	1 —	1 —	1 — 2	1 —	1 — 1	1 —	2 — 2	— 1

\* In migliaia di lire.

**italiani nell'anno 1908.**

*italiennes dans l'année 1908.*

VENETO										a) Démographie b) Finances c) Culture publique
Vigevano	Voghera	Arzignano	Bassano	Belluno	Castelfranco Veneto	Chloggia	Conegliano	Este	Legnago	
abit. 30 mil.	abit. 24 mil.	abit. 11,5 mil.	abit. 16,5 mil.	abit. 22 mil.	abit. 16 mil.	abit. 34 mil.	abit. 12 mil.	abit. 12 mil.	abit. 17,5 mil.	
203	136	87	112	153	116	291	63	65	99	a) Mariages.
646	586	335	535	718	539	1374	383	370	464	Naissances vivantes.
404	542	203	285	489	287	985	176	291	286	Décès.
1241	2018	320	414	407	230	527	413	514	670	Immigrés.
767	1389	281	341	320	109	733	321	447	454	Émigrés.
+ 474	+ 629	+ 39	+ 73	+ 87	+ 121	+ 206	+ 92	+ 67	+ 216	Excédent des immigrés (+ ou -).
482	610	146	349	373	184	293	252	235	355	b) Recettes effectives.*
219	367	35	65.5	100	36.7	83	86	44	77.9	Octroi communal.*
17.1	20.2	3	14	15	4.4	—	—	6.1	5.9	Subventions de l'État.*
68.9	51.6	14.9	34.5	32	19.5	26.7	17.7	32.8	29	Octroi de l'État (abonnement).*
f.e.v. d.c.	e.v.d. c.	f.e.v. d.c.	l.l.e.v.d. c.k.	f.e.v. d.B.c.	l.e.v. d.c.	f.e.v. d.b.c.	f.e.v. d.c.	l.e.v. d.c.	l.e.v. d.c.	Taxes communales.
14.4	12.5	16.3	88.6	45.9	22.6	34.1	15.5	15.5	17.8	Produit des taxes.*
63	50	120	135	245	156	104	179	155	176	Centimes communaux sur l fr. d'im- pôt foncier.
84.6	70.5	61.9	96.7	146	84.7	150	79	101	126	Produits des centimes communaux.*
491	632	138	458	1239	267	291	361	234	366	Dépenses effectives.*
36	60	10	149	847	94	18	155	25	24	dont extraordinaires.*
101	116	35	119	65	65	41.5	165	33	82	Dépenses pour l'instruction pri- maire.*
1	2	—	27	—	1	—	94	—	3	dont extraordinaires.*
24.2	102	24.2	17	27	10.5	23.4	9.8	9.2	36.9	Dépenses pour le service de la dette.
694	1028	431	599	.	105	493	112	151	655	Dette communale au 1.1.1909.*
11	15	4	9	12	6	9	8	8	10	Fonctionnaires administratifs.
20.8	33.8	6.9	14.6	23	11.3	15.7	14.2	12.9	13.2	Traitements des fonctionnaires.*
15	7	8	6	11	6	14	10	6	18	Ancien personnel en retraite.
12.4	7.3	2.3	4.9	8.8	6.1	18.2	6.6	2.5	10.1	Pensions de retraite.*
5	5	4	10	12	20	129	2	8	9	c) Époux illettrés.
8	9	11	8	14	27	126	6	13	23	Épouses illettrées.
56	47	20	27	56	26	31	27	20	36	Maitres et maitresses.
1420	1450	735	720	1537	1014	1218	644	644	1067	Élèves des écoles primai- (garçons res municipales. (filles.
1310	1180	501	400	1439	689	728	613	288	735	Élèves des écoles privées.
79	375	250	507	.	300	.	61	—	—	Journaux politiques.
3	2	—	1	.	—	—	—	—	1	Théâtres — Cinématographes.
2—2	2—1	1—	1—1	1—1	1—1	1—1	1—1	2—1	1—	

\* En milliers de frs.

		LOMBARDIA									
		Monza	Pavia	Quistello	S. Benedetto Po	Seregno	Sondrio	Soresina	Suzzara	Varese	Viadana
d) Assistenza pubblica		abit.	abit.	abit.	abit.	abit.	abit.	abit.	abit.	abit.	abit.
e) Servizi pubblici e notizie diverse		abit.	abit.	abit.	abit.	abit.	abit.	abit.	abit.	abit.	abit.
f) Cifre proporzionali		52 mil.	37 mil.	12 mil.	12 mil.	14 mil.	8.5 mil.	11.5 mil.	14 mil.	20 mil.	17 mil.
d)	33. Ospedali..... N.	1	1	1	—	1	1	1	1	2	1
	34. Letti esistenti..... »	220	500	18	—	48	100	70	60	100	18
	35. Spedalità a carico del Comune*.....	39.1	24.3	6.3	•	1.1	0.5	7.7	3.3	1.7	3.6
	36. Totale spese di beneficenza*.	119	59	19.3	6.3	6.9	1.1	14	24.7	5.9	11
	37. Patrimonio della Congregazione di Carità*.....	6769	•	•	—	131	605	1070	533	157	164
	38. Spesa di beneficenza della medesima*	248	•	8.4	10.9	8.2	40	85.6	62.1	19.5	10.4
e)	39. Strade pubbliche..... Km.	66	31 (3)	115	115	12	•	•	90	60	•
	40. Passeggi pubblici..... Ett.	7	0.9	—	—	—	1	•	—	2	—
	41. Illuminaz. pubblica., lampade N.	155 ea 231 ei	805 g	40 p	35 p	75 g	1 ea 96 ei	16 ea 150 ei	37 p	63 ea 50 ei 444 g	80 g 36 p
	42. Id. Spesa*.....	41	55	•	1.5	4	2	6	1.9	28.2	4.9
	43. Licenze di abitabilità .... N.	•	58	30	—	•	6	17	30	50	—
	44. Nuovi alloggi ottenuti ... »	430	•	30	—	•	10	12	•	98	—
	45. Nuovi locali ottenuti..... »	1720	•	100	—	•	72	40	119	392	—
	46* Incendi..... »	34 (2)	92 (4)	—	3	2	4 (2)	12 (2)	4	5 (2)	6
f)	<b>Su 1000 abitanti:</b>										
	I. Nati-vivi..... N.	30.8	23.1	43.8	33.6	44.5	27.5	28.5	29.2	25.0	34.8
	II. Morti..... »	22.4	24.0	21.0	19.9	28.0	20.7	18.9	15.3	20.0	22.7
	III. Alunni di Scuole elementari »	101	103	140	126	140	114	99	128	114	119
	<b>Per abitante:</b>										
	IV. Debito comunale..... L.	50.40	85.80	8.16	28.16	17.28	78.90	—	18.21	74.90	25.90
	V. Spesa per istruz. elementare »	7.93	5.44	4.66	4.16	4.91	10.58	4.86	5.85	8.95	4.00
	<b>Su 100 matrimoni:</b>										
	VI. Sposi analfabeti..... N.	3.0	1.6	9.4	10.6	4.7	—	14.0	14.8	1.1	14.3
	VII. Spose analfabete..... »	3.3	1.6	21.2	29.3	6.1	2.0	15.4	21.3	1.1	18.2
	<b>Su 100 lire di entrate effettive:</b>										
	VIII. Dazio comunale..... L.	27.0	57.0	13.4	11.2	14.1	4.3	21.6	10.4	25.5	6.2
	IX. Sovrimposte..... »	27.1	12.7	63.7	57.6	26.1	30.0	35.7	44.3	25.1	61.3
	X. Spesa di spedalità..... »	3.3	1.7	3.3	•	0.7	0.2	5.5	1.1	0.3	1.2
	XI. Id. per servizio del debito. »	16.0	12.0	5.1	6.1	8.4	21.0	—	5.9	17.8	10.0

\* In migliaia di lire.

<sup>1</sup> Lo Spedale locale con un patrimonio di L. 8 685 000 ha speso in beneficenza L. 887 500.

<sup>2</sup> Oltre alle spese per il ricovero dei malati e degli inabili al lavoro.

<sup>3</sup> Sole strade comunali.

V E N E T O										
Vige- vano	Voghera	Arzi- gnano	Bassano	Belluno	Castel- franco Veneto	Chiog- gia	Cone- gliano	Este	Legnago	d) Assistance publique
abit.	abit.	abit.	abit.	abit.	abit.	abit.	abit.	abit.	abit.	e) Services publics et données diverses
30 mil.	24 mil.	11.5 mil.	16.5 mil.	22 mil.	16 mil.	34 mil.	12 mil.	12 mil.	17.5 mil.	f) Chiffres relatifs
1	1	1	1	1	1	1	1	1	1	d) Hôpitaux.
200	137	30	120	180	100	115	140	250	100	Lits dans les hôpitaux.
0.9	5.4	4.2	1.7	29.7	5.3	32.3	5.2	22	12.5	Frais de traitement des malades pauvres.*
8	29	11.3	22	36.8	18	37.7	12	17	38	Dépenses totales pour l'Assistance.*
126	1629	369	—	453	1002	1105	214	387	432	Patrimoine de la Congrégation de charité publique.*
4.9 <sup>1</sup>	4.8 <sup>2</sup>	23.3	3.9	18	46.5	77	11.2	12.3	26.9	Dépenses pour l'assistance faites par la Congrégation.*
24.9 <sup>3</sup>	48	68	48	•	54	•	50	53	71	e) Rues publiques (Km.).
3	1.5	1.20	3.2	•	0.5	—	0.8	—	0.2	Promenade et jardins (Hect.).
267 g 14 p	24 ea 112 ei 334 g 28 p	119 ei	4 ea 180 ei 14 p	260 ei	92 ei	325 ei	19 ea 107 ei	302 ei	140 g	Éclairage public (lampes).
21	31	3.4	13.4	9.5	5.3	22.4	8.1	8.3	8.2	Éclairage public (dépenses).*
•	38	22	10	•	12	32	•	—	—	Licences sanitaires.
•	58	20	20	•	12	64	•	—	—	Nouveaux logements.
•	176	58	120	•	48	256	•	—	—	Pièces dans ces logements.
79 (5)	9 (6)	4 (2)	10 (3)	21 (1)	6	2 (1)	14 (2)	4	2	Incendies.
21.5	24.4	31.7	32.4	31.4	33.6	39.4	31.9	30.8	26.5	f) Sur 1000 habitants.
13.4	22.5	17.6	17.2	21.1	17.9	28.2	14.6	24.2	16.3	I. Naissances vivantes.
91	109	107	67	135	106	56	104	77	102	II. Décès.
23.13	42.8	37.4	36.24	•	6.56	11.23	9.33	12.58	37.42	III. Éléves des écoles primaires.
3.40	4.80	3.00	7.21	2.95	4.06	1.21	13.75	2.75	4.60	Par habitant:
2.4	3.6	4.5	8.9	7.8	17.2	44.3	3.2	12.3	9.0	IV. Dette communale.
3.9	6.6	12.6	7.1	9.1	23.2	43.2	9.5	20.0	23.2	V. Dépenses pour l'instruction pri- maire.
45.4	60.1	23.9	18.7	27.0	19.9	28.3	34.1	18.7	21.9	Sur 100 mariages:
17.5	11.5	42.3	27.7	39.1	46.0	51.1	31.3	42.8	35.4	VI. Époux illettrés.
0.2	0.9	2.8	0.4	0.4	2.8	11.0	2.0	9.3	3.5	VII. Épouses illettrées.
5.0	16.7	16.5	4.8	7.0	5.7	7.9	3.8	3.9	10.4	Sur 100 frs. de recettes effect.:
										VIII. Octroi communal
										IX. Centimes communaux.
										X. Dépenses pour les malades pau- vres.
										XI. Id. pour le service de la dette.

\* En milliers de frs.

**I grandi Comuni**

*Les grandes Communes*

		VENEZIO									
		Lonigo	Mira	Monta- gnana	Padova	Pove di Sacco	Rovigo	Sacile	San Vito al Taglia- mento	Schio	Treviso
		abit.	abit.	abit.	abit.	abit.	abit.	abit.	abit.	abit.	
		11 mil.	15 mil.	11,5 mil.	91 mil.	11,5 mil.	10 mil.	7 mil.	11,5 mil.	14,5 mil.	37 mil.
a)	1. Matrimoni..... N.	72	123	76	577	87	77	36	62	101	253
	2. Nati-vivi..... »	366	586	370	2784	395	292	289	384	464	1126
	3. Morti..... »	191	236	201	2362	223	307	105	244	263	915
	4. Immigrati..... »	494	389	461	2931	224	837	166	221	340	1503
	5. Emigrati..... »	506	332	359	2438	256	877	167	187	375	1194
	6. Eccedenza migratoria (+ o -)	- 12	+ 57	+ 102	+ 493	- 32	- 40	- 1	+ 34	- 35	+ 309
b)	7. Entrate effettive *.....	243	155	312	3343	176	494	110	163	210	1140
	8. Dazio comunale *.....	39.6	19	36.8	1610	26.8	200	29.8	38.3	80	639
	9. Concorsi daziari governativi *.	4.5	1.3	3.3	79.8	—	16.6	1.5	—	63	38.9
	10. Canone d'abbonam. daziario *.	21	11	21	564	21.1	43	9	15.2	23	169
	11. Tasse comunali applicate ....	<i>l. e. v.</i> <i>d. c.</i>	<i>l. r. v. d.</i> <i>b. c.</i>	<i>f. e. v.</i> <i>d. c.</i>	<i>f. l. e.</i> <i>v. d. c.</i>	<i>l. e. v.</i> <i>d. c.</i>	<i>e. v. d.</i> <i>B. c.</i>	<i>f. e. B.</i> <i>v. d. c.</i>	<i>f. e. v.</i> <i>d. c.</i>	<i>f. e. v.</i> <i>d. c.</i>	<i>f. e. v.</i> <i>d. c.</i>
	12. Provento delle tasse sudd. *.	22.7	16.5	8.9	237	9.6	23.3	10.3	10.9	30	82.7
	13. Centesimi addizionali della sovrimposta.....	150	175	232	142	230	168	179	192	98	118
	14. Provento della sovrimposta...	143	107	147	709	104	128	44.5	67.9	57.3	224
	15. Spese effettive *.....	265	164	325	5476	195	795	228	178	217	1170
	16. di cui straordinarie *.....	51	27	79	2169	25	312	108	34	21	—
	17. Spese per l'istruzione elementare *.....	53	32	47	616	34	106	41	41	72	141
	18. di cui straordinarie *.....	20	1	9	135	—	61	10	4	5	—
	19. Spese pel servizio del debito *.	20.3	8.4	85	280	16.8	40	8.4	6.6	27	33
	20. Debito comunale al 1. 1. 1909 *.	342	55	•	4810	375	330	292	82	496	406
	21. Impiegati amministrativi. N.	6	6	4	79	5	12	4	5	6	24
	22. Stipendi ai suddetti *.....	11.5	11.6	8.2	144	7	26.3	6.1	9	11.4	50.7
	23. Pensionati comunali..... N.	13	11	11	98	10	18	3	8	4	33
	24. Ammontare delle pensioni *...	10.7	3.8	11.8	104	4.3	16	3.4	4.2	1.5	32.7
c)	25. Sposi analfabeti..... N.	6	33	10	51	15	8	5	6	2	11
	26. Spose analfabete..... »	8	36	17	66	28	15	2	11	5	22
	27. Insegnanti elementari.... »	22	26	21	191	21	—	15	22	29	92
	28. Alunni delle Scuole { m... »	790	810	665	4735	727	610	568	814	752	2286
	29. elementari comunali { f... »	410	610	501	3526	450	442	545	645	648	1532
	30. Alunni delle Scuole private »	190	132	—	1092	—	282	—	—	180	•
	31. Periodici politici..... »	—	—	—	3 (2)	—	4 (1)	—	—	—	3 (2)
	32. Teatri — Cinematografi ... »	1 — 1	1 —	1 — 1	2 — 5	1 — 1	2 — 2	2 — 1	1 —	2 — 1	2 — 3

\* In migliaia di lire.

italiani nell'anno 1908.

italiennes dans l'année 1908.

				EMILIA								
Udine	Venezia	Verona	Vicenza	Argenta	Borgo San Donnino	Bondeno	Castelfranco nell'Emilia	Cento	Comacchio			
abit.	abit.	abit.	abit.	abit.	abit.	abit.	abit.	abit.	abit.			
41 mil.	161 mil.	79 mil.	50 mil.	22 mil.	13 mil.	18 mil.	14,5 mil.	19 mil.	12 mil.			
298	1178	500	332	146	82	137	86	106	87	a) Démographie		
1253	4339	1874	1646	718	381	802	525	658	444	b) Finances		
1230	3622	1765	1229	398	330	374	338	401	206	c) Culture publique		
.	3865	3722	2831	739	1180	774	527	705	68	a) Mariages.		
.	3162	2916	1741	772	799	659	532	599	239	Naissances vivantes.		
.	+ 703	+ 806	+ 1090	- 33	+ 381	+ 115	- 5	+ 106	- 171	Décès.		
1313	8243	3071	1659	522	296	308	325	303	247	Immigrés.		
660	4740	1734	820	48	61	31.5	22.6	34	27	Émigrés.		
—	336	—	53	—	0.8	1.2	—	3.6	1.4	Excédent des immigrés (+ ou -).		
225	1315	730	200	15.5	14.7	8.6	13.5	20	13.5	b) Recettes effectives.*		
f. l. e.	f. e. v.	l. e. v.	f. e. v.	f. e. v.	f. l. e.	e. B. v.	e. v. d.	f. e. v.	f. e. v.	Octroi communal.*		
v. d. c.	c.	d. c.	d. B. c.	d. b. c.	v. d. c.	d. c.	B. c.	d. c. B.	d. B. c.	Subventions de l'État.*		
126	244	225	101	123	38	63.1	41.9	57.4	23.5	Octroi de l'État (abonnement).*		
111	90	83	70	356	190	218	258	222	85	Taxes communales.		
239	1137	393	202	367	140	180	225	159	19.9	Produit des taxes.*		
1586	9418	3049	1665	467	310	281	307	299	247	Centimes communaux sur 1 fr. d'impôt foncier.		
160	1200	—	—	43	55	15	35	21	12	Produits des centimes communaux.*		
234	827	336	211	119	73	72	76	69	52	Dépenses effectives.*		
—	11	—	15	3	9	2	2	1	2	dont extraordinaires.*		
120	1003	490	229	40.5	19.4	22	12.5	29.2	19.9	Dépenses pour l'instruction primaire.*		
2900	10983	9527	3315	1013	277	421	173	459	675	dont extraordinaires.*		
24	108	68	30	16	7	9	10	14	19	Dépenses pour le service de la dette.		
55.1	247	132	56	20.4	16.5	12.3	14.1	18.8	29.9	Dette communale au 1.1.1909.*		
73	274	203	39	61	25	25	25	4	18	Fonctionnaires administratifs.		
60	259	160	30.2	36	17	11	10.7	2.3	14	Traitements des fonctionnaires.*		
6	66	19	12	41	23	29	14	23	33	Ancien personnel en retraite.		
29	136	24	21	67	18	62	12	31	32	Pensions de retraite.*		
.85	182	176	82	61	27	35	34	40	18	c) Époux illettrés.		
2285	6324	3442	2295	1416	750	1343	961	1210	520	Épouses illettrées.		
1912	5007	2668	2252	1152	680	951	897	1121	360	Maîtres et maîtresses.		
267	.	1380	1291	60	100	—	6	15	80	Élèves des écoles primaires (garçons).		
.	.	4 (3)	5 (3)	—	3	—	—	—	1	Élèves des écoles primaires (filles).		
2 — 3	4 — 20	3 — 5	3 — 2	1 —	1 — 1	1 — 1	— 1	2 —	1 —	Journaux politiques.		
										Théâtres — Cinématographes.		

\* En milliers de frs.

	VENEZIA									
	Lonigo	Mira	Montagnana	Padova	Pieve di Sacco	Bovigo	Sacile	San Vito al Tagliamento	Schio	Treviso
	abit. 11 mil.	abit. 15 mil.	abit. 11,5 mil.	abit. 91 mil.	abit. 11,5 mil.	abit. 10 mil.	abit. 7 mil.	abit. 11,5 mil.	abit. 14,5 mil.	abit. 37 mil.
<i>d) Assistenza pubblica</i>										
<i>e) Servizi pubblici e notizie diverse</i>										
<i>f) Cifre proporzionali</i>										
<i>d) 33. Ospedali..... N.</i>	1	—	1	5	1	1	2	1	1	3
<i>34. Letti esistenti..... »</i>	80	—	40	1685	150	150	260	65	120	627
<i>35. Spedalità a carico del Comune*.....</i>	13.3	22	1.8	241	17.1	19.5	6.3	13.6	3	20.1
<i>36. Totale spese di beneficenza*.....</i>	28	24	11	289	24	22.6	8	26	8	79.5
<i>37. Patrimonio della Congregazione di Carità*.....</i>	827	268	419	•	78	•	72	12	2800	1200
<i>38. Spesa di beneficenza della medesima*.....</i>	85.9	13.7	13	•	7.2	•	6	6.4	121	91
<i>e) 39. Strade pubbliche..... Km.</i>	82	107	102	•	72	57	39	60	52	201
<i>40. Passeggi pubblici..... Ett.</i>	5	0.2	—	3.7	—	•	1	2.5	0.8	1.8
<i>41. Illuminaz. pubblica... lampade N.</i>	6 ca 115 ei	6 ca 57 ei 10 p	134 g 5 a	1201 g	120 g	285 g 3 p	75 ei	90 ei	4 ca 150 ei	659 g 4 ca 100 ei
<i>42. Id. Spesa*.....</i>	6.6	3.6	6.5	76.9	4.4	16	3.3	5.1	6.8	51.2
<i>43. Licenze di abitabilità..... N.</i>	12	12	—	85	11	—	•	—	31	•
<i>44. Nuovi alloggi ottenuti.... »</i>	17	13	—	•	5	—	9	—	51	•
<i>45. Nuovi locali ottenuti.... »</i>	62	56	—	940	30	—	50	—	206	•
<i>46. Incendi..... »</i>	5	1	4	100 (16)	—	7	—	5 (2)	12 (1)	41 (4)
<i>f) Su 1000 abitanti:</i>										
<i>I. Nati-vivi..... N.</i>	33.2	39.0	31.8	28.5	34.3	24.3	41.2	33.3	32.0	28.1
<i>II. Morti..... »</i>	17.3	15.7	17.6	24.3	19.3	25.5	15.1	21.2	18.1	22.8
<i>III. Alunni di Scuole elementari »</i>	109	94	101	90	102	105	159	126	96	103
<i>Per abitante:</i>										
<i>IV. Debito comunale..... L.</i>	31.09	3.66	•	52.80	32.60	33.00	41.71	7.13	34.20	10.97
<i>V. Spesa per istruz. elementare »</i>	4.81	2.13	4.08	6.76	2.95	10.59	5.85	3.56	4.96	3.81
<i>Su 100 matrimoni:</i>										
<i>VI. Sposi analfabeti..... N.</i>	8.3	26.8	13.2	8.8	17.2	10.3	13.8	9.6	1.9	4.3
<i>VII. Spose analfabete..... »</i>	11.1	29.2	22.4	11.4	32.2	19.4	5.5	17.7	4.9	8.6
<i>Su 100 lire di entrate effettive:</i>										
<i>VIII. Dazio comunale..... L.</i>	16.2	12.2	11.7	48.0	15.2	40.0	27.0	23.4	38.0	56.0
<i>IX. Sovrimposte..... »</i>	58.6	68.7	47.1	21.2	59.0	25.9	40.0	41.6	27.2	19.6
<i>X. Spese di spedalità..... »</i>	5.4	14.2	3.5	7.2	9.7	3.9	5.7	8.3	1.4	1.7
<i>XI. Id. per servizio del debito. »</i>	8.3	5.4	27.2	8.0	9.5	8.0	7.6	4.0	12.8	3.0

\* In migliaia di lire.

<sup>1</sup> Viali per km. 2 1/2.

				EMILIA							
Udine	Venezia	Verona	Vicenza	Argenta	Borgo San Donnino	Bondeno	Castelfranco nell'Emilia	Cento	Comacchio		
abit.	abit.	abit.	abit.	abit.	abit.	abit.	abit.	abit.	abit.		
41 mil.	161 mil.	79 mil.	50 mil.	22 mil.	13 mil.	18 mil.	14,5 mil.	19 mil.	12 mil.		
3	8	3	2	1	1	1	1	1	1	d) Hôpitaux.	
910	3669	1433	875	20	60	6	80	65	60	Lits dans les hôpitaux.	
75.9	890	269	113	22	4.3	6.6	16.4	4.5	.	Frais de traitement des malades pauvres*	
133	1100	396	196	53	32	25	33	39	19	Dépenses totales pour l'Assistance.*	
.	26631	1382	.	375	107	65	350	1269	561	Patrimoine de la Congrégation de charité publique.*	
.	940	159	.	17.7	10.5	18.3	5	56	27	Dépenses pour l'assistance faites par la Congrégation.*	
112	140	190	106	172	115	139	199	70	61	e) Rues publiques (Km.).	
8.6	6.7	3	12	0.9	—	0.6	—	—	2.2	Promenades et jardins (Hect.).	
183 g	3466 g	1230 g	100 g	5 ea	20 ea	66 p	6 ea	100 g	4 ea	Éclairage public (lampes).	
63 ea	78 ea	10 ea	72 ea	144 p	122 ei		71 ei	14 p	60 ei		
423 ei	241 ei 22 p	131 ei	350 ei								
34	266	100	43.7	9	8	2 3	3.8	6.5	5	Éclairage public (dépenses)*	
.	71	188	86	20	20	—	—	—	—	Licences sanitaires.	
.	.	.	.	20	.	—	—	—	—	Nouveaux logements.	
.	1213	.	.	80	138	—	—	—	—	Pièces dans ces logements.	
39 (3)	161 (4)	.	58 (3)	49 (19)	—	—	15 (4)	20 (7)	—	Incidies.	
27.8	29.4	22.3	31.0	32.6	29.3	44.5	36.2	34.6	37.0	f) Sur 1000 habitants.	
27.3	21.1	21.0	23.0	18.1	25.3	20.7	23.3	21.1	17.1	I. Naissances vivantes.	
102	70	77	90	116	110	127	128	122	73	II. Décès.	
70.73	68.22	120.59	66.30	46.04	21.30	23.38	11.93	24.15	56.25	III. Élèves des écoles primaires.	
5.70	5.13	4.24	4.22	5.40	5.61	4.00	5.24	3.63	4.33	Par habitant:	
2.0	5.6	3.8	3.6	28.0	28.0	21.1	16.3	21.7	37.9	IV. Dette communale.	
9.7	11.5	4.8	6.3	45.8	21.9	45.2	13.9	29.2	36.7	V. Dépenses pour l'instruction primaire.	
50.0	57.0	56.0	49.0	9.1	20.6	11.2	6.9	11.2	10.9	Sur 100 mariages:	
18.2	13.7	12.8	12.1	10.9	47.2	58.3	69.1	52.4	8.0	VI. Époux illettrés.	
5.7	10.7	8.7	6.8	4.2	1.4	2.1	5.0	1.4	.	VII. Épouses illettrées.	
10.0	12.0	16.0	14.0	7.7	6.2	7.1	3.8	9.6	8.0	Sur 100 frs. de recettes effect.:	
										VIII. Octroi communal.	
										IX. Centimes communaux.	
										X. Dépenses pour les malades pauvres.	
										XI. Id. pour le service de la dette.	

\* En milliers de frs.



**I grandi Comuni**

*Les grandes Communes*

a) Demografia b) Finanze c) Coltura pubblica	EMILIA									
	Ferrara	Finale Emilia	Gua- stalla	Miran- dola	Modena	Parma	Placenza	Porto- mag- giore	Reggio Emilia	Bologna
	abit. 90 mil.	abit. 13,5 mil.	abit. 12,5 mil.	abit. 16 mil.	abit. 67 mil.	abit. 52 mil.	abit. 45 mil.	abit. 22 mil.	abit. 66 mil.	abit. 167 mil.
a) 1. Matrimoni..... N.	610	134	71	130	517	321	226	90	540	1247
2. Nati-vivi..... »	3037	517	385	617	2000	1472	1001	890	2326	3476
3. Morti..... »	1872	260	233	306	1651	1528	1143	426	1634	3516
4. Immigrati..... »	3105	274	349	1141	2605	2585	1276	786	2220	7270
5. Emigrati..... »	2959	708	275	894	2139	1806	808	1266	1377	3713
6. Eccedenza migratoria (+ o -)	+ 146	- 434	+ 74	+ 247	+ 466	+ 779	+ 468	- 480	+ 843	+ 3557
b) 7. Entrate effettive *	2596	272	211	284	1596	2457	1194	519	1876	6828
8. Dazio comunale *	939	28.7	25	45	689	1275	765	40.9	597	3445
9. Concorsi daziari governativi *	80.9	—	12	0.4	42.5	24.4	97.5	0.1	45.4	45.8
10. Canone d'abbonam. daziaro *	339	16.5	16.1	13.6	335	412	312	24	159	1170
11. Tasse comunali applicate.....	<i>f.e.v.</i> <i>d. B.</i>	<i>f.e.v.</i> <i>d. B. c.</i>	<i>f.e.v.</i> <i>d. B. c.</i>	<i>f.e.v.</i> <i>d. B. c.</i>	<i>f.l.v.</i> <i>d. B. c.</i>	<i>f.e.v.</i> <i>d. c.</i>	<i>l.v.d.</i> <i>c.</i>	<i>f.e.v.</i> <i>d. B. c.</i>	<i>f.e.v.</i> <i>d. c.</i>	<i>f.e.v.</i> <i>d. B. c.</i>
12. Provento delle tasse sudd. *..	280	46.9	39	38	197	99.3	143	93.9	105	876
13. Centesimi addizionali della so- vrimposta.....	147	136	118	108	50	64	40	204	144	95
14. Provento della sovrimposta...	749	152	103	57	223	217	65.4	315	642	992
15. Spese effettive *	2787	317	410	296	2632	3064	1270	519	1987	7910
16. di cui straordinarie *	—	63	190	28	780	428	—	64	—	1548
17. Spese per l'istruzione elemen- tare *	348	125	54	63	505	262	232	103	249	926
18. di cui straordinarie *.....	—	53	14	3	281	—	—	3	27	16
19. Spese pel servizio del debito *	188	32.3	18.4	21.9	141	456	153	17.5	252	1320
20. Debito comunale al 1.1.1909 *	3340	597	130	659	2374	5467	2949	200	4415	17045
21. Impiegati amministrativi. N.	79	7	6	10	43	53	63	15	38	140
22. Stipendi ai suddetti *.....	156	12.1	9.3	17.5	91	140	129	19.7	73	289
23. Pensionati comunali..... N.	200	14	16	21	101	155	87	47	103	376
24. Ammontare delle pensioni *...	193	8	11.6	14.9	89	114	73	35.5	79	351
c) 25. Sposi analfabeti..... N.	100	28	17	18	71	23	7	32	38	50
26. Spose analfabete..... »	175	57	19	49	106	24	12	42	75	56
27. Insegnanti elementari..... »	159	35	26	29	126	98	59	55	133	281
28. Alunni delle Scuole { m... »	4815	994	738	1052	3521	2317	1672	1319	4110	7615
29. elementari comunali { f... »	3952	650	527	893	2988	1626	1164	1045	3284	6747
30. Alunni delle Scuole private »	•	85	144	—	1151	1344	•	40	•	6708
31. Periodici politici..... »	4 (2)	—	2	3	3 (3)	6 (1)	7 (3)	—	4 (3)	•
32. Teatri — Cinematografi.... »	3 — 4	1 — 1	1 —	2 — 1	2 — 3	2 — 4	4 — 2	1 — 3	2 — 1	5 — 8

\* In migliaia di lire.

italiani nell'anno 1908.

italiennes dans l'année 1908.

**ROMAGNA**

Badrio	Cesena	Creval-core	Faenza	Forlì	Imola	Molinella	Ravenna	Rimini	San Giovanni in Persiceto
abit.	abit.	abit.	abit.	abit.	abit.	abit.	abit.	abit.	abit.
17 mil.	48 mil.	12 mil.	42 mil.	43 mil.	33 mil.	13 mil.	68 mil.	50 mil.	17 mil.
106	458	76	277	388	243	97	546	386	136
496	1634	420	853	1270	934	339	1856	1787	573
487	902	232	735	789	819	122	1334	976	305
333	717	288	885	919	687	262	1361	1477	458
623	678	465	757	1081	620	437	933	1008	533
- 290	+ 39	- 177	+ 128	- 162	+ 67	- 175	+ 428	+ 471	- 75
384	870	278	938	1311	788	507	1770	1187	408
38.5	116	17	114	82	60	28.4	123	473	30
0.1	21.6	—	16.3	42	20.7	—	97.9	—	—
21.5	33.4	9	63.8	77	51.3	15.5	116	97.4	15.5
<i>f.e.v.</i>	<i>f.e.v.</i>	<i>f.e.v.</i>	<i>f.e.v.</i>	<i>f.e.v.</i>	<i>f.e.v.</i>	<i>f.e.B.</i>	<i>f.e.v.</i>	<i>f.e.v.</i>	<i>f.e.B.</i>
<i>d.B.c.</i>	<i>d.B.c.</i>	<i>d.B.c.</i>	<i>d.B.c.</i>	<i>d.B.c.</i>	<i>d.B.c.</i>	<i>v.d.</i>	<i>d.B.c.</i>	<i>d.B.c.</i>	<i>v.d.c.</i>
79.8	151	34	152	335	135	41.5	322	166	49
175	171	224	175	178	167	427	192	160	238
170	435	204	469	520	430	402	769	314	273
545	1030	279	949	1287	847	410	1801	1895	860
202	50	46	—	75	—	65	30	195	483
78	214	49	119	182	197	221	263	257	100
2	47	—	—	10	80	143	—	97	16
43	106	8.4	78	165	110	27	224	137	19.9
948	1631	132	1221	2569	1371	415	3595	1115	479
14	25	9	22	40	24	6	47	19	13
18.8	44	11.8	35	70	32	10.3	91.9	41.2	21.4
34	123	20	142	169	82	22	189	126	38
18.6	63	14.9	92	122	53.5	19.3	164	79.8	22.1
9	170	7	88	112	42	24	207	110	15
17	252	34	92	132	49	40	231	155	23
45	81	24	66	90	62	35	142	90	34
1023	2175	774	1748	2123	1795	854	3021	2572	1016
798	1823	676	1384	1939	1521	673	2453	2037	840
115	119	70	385	16	•	150	160	163	15
—	4	—	4	4	3	—	8 (1)	3	2
1-1	2-1	1-1	2-2	2-2	2-2	2-2	3-2	2-2	2-1

- a) Démographie
- b) Finances
- c) Culture publique

- a) Mariages.
- Naissances vivantes.
- Décès.
- Immigrés.
- Émigrés
- Excédent des immigrés (+ ou -).
- b) Recettes effectives.\*
- Octroi communal.\*
- Subventions de l'État.\*
- Octroi de l'État (*abonnement*).\*
- Taxes communales.
- Produit des taxes.\*
- Centimes communaux sur 1 fr. d'impôt foncier.
- Produits des centimes communaux.\*
- Dépenses effectives.\*
- dont extraordinaires*.\*
- Dépenses pour l'instruction primaire.\*
- dont extraordinaires*.\*
- Dépenses pour le service de la dette.
- Dette communale au 1.1.1909.\*
- Fonctionnaires administratifs.
- Traitements des fonctionnaires.\*
- Ancien personnel en retraite.
- Pensions de retraite.\*
- c) Époux illettrés.
- Épouses illettrées.
- Maîtres et maîtresses.
- Élèves des écoles primaires municipales. (garçons. filles.)
- Élèves des écoles privées.
- Journaux politiques.
- Théâtres — Cinématographes.

\* En milliers de frs.

d) Assistenza pubblica e) Servizi pubblici e notizie diverse f) Cifre proporzionali	EMILIA									
	Ferrara	Finale Emilia	Gua- stalla	Miran- dola	Modena	Parma	Piacenza	Porto- mag- giore	Beggio Emilia	Bologna
	abit. 90 mil.	abit. 18,5 mil.	abit. 12,5 mil.	abit. 16 mil.	abit. 67 mil.	abit. 52 mil.	abit. 45 mil.	abit. 22 mil.	abit. 66 mil.	abit. 167 mil.
d) 33 Ospedali..... N.	3	1	1	1	2	2	1	1	5	8
34. Letti esistenti..... >	1003	33	40	32	320	1132	350	100	1636	1843
35. Spedalità a carico del Co- mune*.....	181	16.1	3.6	7	46	143	54.9	14	162	258
36. Totale spese di beneficenza*.	254	18	26	17	115	184	119	90	306	417
37. Patrimonio della Congrega- zione di Carità*.....	5263	1101	959	1788	5560	.	1532	16	.	4841
38. Spesa di beneficenza della me- desima*.....	253	62	35	10.6	425	36	103	1.1	.	138
e) 39. Strade pubbliche..... Km.	365	74	52	106	.	50	.	300	.	320
40. Passeggi pubblici..... Ett.	16	7.5	0.8	0.8	37.6	25	8.7	1	8	31.6
41. Illuminaz. pubblica.. lampade N.	866 g 114 p	161 g 14 p	10 ea 83 ei 3 p	.	734 g 29 ea 20 ei	600 g 142 ea	87 ea 91 ei 496 g	70 a	475 g 52 ea	2518 g 27 a
42. Id. Spesa.....	69	7.6	8.9	.	39.1	80	60.7	6	37	257
43. Licenze di abitabilità.....	.	5	—	.	.	.	17	.	55	180
44. Nuovi alloggi ottenuti... >	.	.	—	.	.	.	14	.	80	.
45. Nuovi locali ottenuti..... >	.	.	—	.	.	.	52	.	400	2591
46. Incendi..... >	106 (4)	.	—	1 (1)	60 (1)	142 (8)	16 (1)	10	32 (12)	208 (12)
f) <b>Su 1000 abitanti:</b>										
I. Nati-vivi..... N.	31.1	38.3	30.8	38.5	28.5	26.2	22.2	40.5	33.7	19.8
II. Morti..... >	19.7	19.3	18.6	19.1	23.5	27.2	25.4	19.4	23.6	20.0
III. Alunni di Scuole elementari >	97	122	101	121	97	75	63	107	112	86
<b>Per abitante:</b>										
IV. Debito comunale..... L.	37.11	44.22	10.40	41.10	35.43	105.13	65.53	9.09	66.89	102.06
V. Spesa per istruz. elementare >	3.86	9.25	4.32	3.90	7.53	5.03	5.15	4.68	3.77	5.54
<b>Su 100 matrimoni:</b>										
VI. Sposi analfabeti..... N.	16.4	20.8	23.9	13.8	13.7	7.1	3.0	35.5	7.0	4.0
VII. Spose analfabeti..... >	28.6	42.5	16.7	37.6	20.5	7.4	5.3	46.6	13.9	4.4
<b>Su 100 lire di entrate effettive:</b>										
VIII. Dazio comunale..... L.	36.0	10.5	11.8	15.8	43.0	50.0	64.1	7.9	32.0	50.0
IX. Sovrimposte..... >	28.8	55.7	48.6	20.1	14.3	8.8	5.5	60.6	34.2	14.5
X. Spesa di spedalità..... >	6.9	5.9	1.7	2.5	2.8	5.8	4.6	2.6	8.6	3.7
XI. Id. per servizio del debito. >	7.0	11.8	8.7	7.7	9.0	18.0	12.9	3.3	13.0	19.0

\* In migliaia di lire.

† Di cui Km. 63 vicinali.

**ROMAGNA**

<b>Dudrio</b>	<b>Cesena</b>	<b>Creval-core</b>	<b>Faenza</b>	<b>Forlì</b>	<b>Imola</b>	<b>Molisseta</b>	<b>Ravenna</b>	<b>Rimini</b>	<b>San Gio-vanni in Per-siceto</b>	
abit.	abit.	abit.	abit.	abit.	abit.	abit.	abit.	abit.	abit.	
17 mil.	48 mil.	12 mil.	42 mil.	43 mil.	33 mil.	13 mil.	68 mil.	50 mil.	17 mil.	
3	1	1	1	1	3	3	1	4	1	d) Hôpitaux.
420	100	17	150	180	1770	36	180	215	500	Lits dans les hôpitaux.
35.6	5.8	7.5	44.6	3.8	35.8	23	51.5	6.1	27.5	Frais de traitement des malades pauvres.*
59	360	28	52.3	51	68.4	115	94.9	19.8	60	Dépenses totales pour l'Assistance.*
648	5898	321	3139	3775	3524	71	1284	.	302	Patrimoine de la Congrégation de charité publique
16	285	.	103	131	65	12	79.9	.	.	Dépenses pour l'assistance faites par la Congrégation.*
216	203	149 <sup>1</sup>	309	380	317	118	630	154	141	e) Rues publiques (Km.).
0.5	2.4	—	2.1	.	.	—	2.3	6.1	—	Promenades et jardins (Hect.).
4 ea	356 g	9 ea	55 ea	425 g	331 g	34 p	567 g	473 g	8 ea	Éclairage public (lampes).
36 ei	14 ei	98 ei	266 ei	9 a			10 ea	60 ea	60 ei	
12 a	30 p		12 a					100 p 50 a	3 p	
5.2	29.9	7.7	32.7	33.3	25.8	3.3	40.6	43	7.2	Éclairage public (dépenses).*
28	70	—	97	—	.	—	170	139	9	Licences sanitaires.
20	.	—	.	—	.	—	292	250	11	Nouveaux logements.
64	.	—	.	—	.	—	796	1000	28	Pièces dans ces logements.
4	6 (2)	—	4 (1)	12	8 (1)	16 (11)	9 (1)	14 (2)	18 (13)	Incendies.
29.2	34.0	35.0	19.6	28.2	27.4	26.0	26.5	35.7	33.7	f) Sur 1000 habitants.
28.6	18.7	19.3	16.9	17.5	24.0	9.4	19.0	19.5	17.9	I. Naissances vivantes.
107	83	120	71	94	100	117	80	92	109	II. Décès.
55.76	33.98	11.00	29.07	59.74	41.5	31.92	52.86	22.30	28.17	III. Éléves des écoles primaires.
4.58	4.46	4.08	2.82	4.23	5.93	17.0	3.86	5.13	5.88	Par habitant :
8.5	37.1	9.2	31.7	28.8	17.2	24.7	37.9	28.4	11.0	IV. Dette communale.
16.0	55.0	44.7	33.2	34.0	20.1	41.2	42.3	40.1	16.9	V. Dépenses pour l'instruction pri- maire.
10.0	13.0	6.1	12.0	6.2	7.0	5.6	7.0	41.0	7.3	Sur 100 mariages :
5.5	50.0	73.4	50.0	39.6	54.5	79.3	43.4	27.6	66.8	VI. Époux illettrés.
9.3	0.6	2.7	4.7	0.2	4.5	4.5	2.9	0.5	6.7	VII. Épouses illettrées.
11.2	12.0	3.0	8.0	12.5	14.0	5.3	13.0	8.0	4.9	Sur 100 frs. de recettes effect. :
										VIII. Octroi communal.
										IX. Centimes communaux.
										X. Dépenses pour les malades pauvres.
										IX. Id. pour le service de la dettc.

\* En milliers de frs.

	LIGURIA									
	a) Demografia									
	b) Finanze									
	c) Coltura pubblica									
	Celle Ligure	Chiavari	Genova	San Pier d'Arena	Sanremo	Savona	Sestri Levante	Sestri Ponente	Spezia	Voltri
	abit.	abit.	abit.	abit.	abit.	abit.	abit.	abit.	abit.	abit.
	2,7 mil.	13,5 mil.	278 mil.	46 mil.	24 mil.	52 mil.	12 mil.	22 mil.	80 mil.	15,5 mil.
a) 1. Matrimoni..... N.	18	86	1913	295	131	345	88	142	425	119
2. Nati-vivi..... »	66	299	6420	1213	444	1309	401	583	1798	382
3. Morti..... »	41	249	5194	774	404	840	260	304	1090	235
4. Immigrati..... »	28	436	9021	2503	593	2972	32	1158	2670	104
5. Emigrati..... »	76	362	4372	1288	438	1198	126	712	1990	121
6. Eccedenza migratoria (+ o -)	- 48 +	74 +	+4649	+1215	+ 155	+1774	- 94	+ 446	+ 680	- 17
b) 7. Entrate effettive *.....	89	507	20115	1734	1839	1866	164	833	3339	393
8. Dazio comunale *.....	16.6	154	12691	1275	694	1420	61.9	559	1805	232
9. Concorsi daziari governativi *.	1.1	27.7	676	81.2	33.8	127	25.8	26.5	115	27.5
10. Canone d'abbonam. daziario *.	1	48.2	2108	132	40.9	157	9	52.1	224	28.1
11. Tasse comunali applicate ....	<i>e. f. c.</i> <i>d.</i>	<i>v. d. c.</i>	<i>e. v. d.</i> <i>b. c.</i>	<i>e. v. d.</i> <i>b. c.</i>	<i>f. e. v.</i> <i>d. b. c.</i>	<i>v. d. c.</i>	<i>l. e. v.</i> <i>d. b. c.</i>	<i>d. c.</i>	<i>f. e. v.</i> <i>d. b. c.</i>	<i>v. d. c.</i>
12. Provento delle tasse sudd. *.	3.8	2.8	711	43.2	69.4	25.3	31.8	5.9	125	1.1
13. Centesimi addizionali della sovrimposta.....	18	39	98	41	44	31	39	41	90	41
14. Provento della sovrimposta...	6.3	25.6	2847	99	64.2	71	12.7	39	335	24.3
15. Spese effettive *.....	89	430	27757	1650	1246	2665	155	1155	3091	374
16. di cui straordinarie *.....	5	53	8973	—	137	796	—	270	274	53
17. Spese per l'istruzione elementare *.....	6	40	3215	229	106	237	34	118	370	60
18. di cui straordinarie *.....	1	—	970	—	5	—	—	—	—	2
19. Spese pel servizio del debito *.	1.2	28	3924	198	341	284	26	143	651	30.2
20. Debito comunale al 1. I. 1909 *.	•	706	63627	2941	7131	4576	435	1489	•	614
21. Impiegati amministrativi. N.	2	11	146	19	12	37	4	18	37	7
22. Stipendi ai suddetti *.....	1.8	18.4	430	43	26.6	71.2	5.8	37.8	71	15.7
23. Pensionati comunali..... N.	—	—	781	43	37	36	—	—	35	—
24. Ammontare delle pensioni *...	—	—	916	43	20.8	39.5	—	—	26.6	—
c) 25. Sposi analfabeti..... N.	1	9	88	23	2	30	15	4	68	18
26. Spose analfabete..... »	2	2	109	27	12	33	15	6	41	21
27. Insegnanti elementari.... »	7	25	538	82	41	115	26	57	164	37
28. Alunni delle Scuole ( m... »	137	426	10993	2167	910	2457	•	1261	4283	624
29. elementari comunali ( f... »	153	393	10147	1885	770	2148	•	1088	3592	245
30. Alunni delle Scuole private »	—	28	•	391	•	•	—	•	•	180
31. Periodici politici..... »	—	2	7 (7)	—	5	7 (1)	—	—	6	—
32. Teatri — Cinematografi ... »	1	2—17	—16	2—3	2—2	3—5	1—1	3—2	1—7	—1

\* In migliaia di lire.

italiani nell'anno 1908.

italiennes dans l'année 1908.

TOSCANA										
Arezzo	Bagni di Lucca	Bagni San Giuliano	Bagno a Ripoli	Barberino di Mugello	Borgo San Lorenzo	Brozzi	Camalote	Campi Bisenzio	Capanori	
abit.	abit.	abit.	abit.	abit.	abit.	abit.	abit.	abit.	abit.	
49 mil.	15 mil.	22,5 mil.	10,7 mil.	12 mil.	15,5 mil.	12,2 mil.	20 mil.	14,3 mil.	59,5 mil.	
376	104	160	141	101	123	89	133	112	428	a) Mariages.
1358	378	588	484	375	520	325	608	430	1374	Naissances vivantes.
1102	228	348	269	259	308	159	393	282	782	Décès.
1182	146	282	483	193	198	216	623	273	273	Immigrés.
838	133	343	477	188	257	235	499	292	264	Émigrés.
+ 344	+ 13	- 61	+ 6	+ 5	- 59	- 69	+ 124	- 19	+ 9	Excédent des immigrés (+ ou -).
846	104	229	161	90	184	129	216	119	405	b) Recettes effectives.*
247	6	25	22	4	14.4	11	30	15.9	35.3	Octroi communal.*
—	—	0.7	—	—	—	—	1.2	—	—	Subventions de l'État.*
84.6	7	10.7	10	3.8	8.8	4.5	9	6.5	12.5	Octroi de l'État (abonnement).*
f.e.v. d.c.	f.e.v. d.c.	f.l.e. v.d.c.	f.l.e. v.d.	f.e.v. d.c.	f.l.e. v.d.c.	f.l.e. B.v.A.r.	f.B.v. d.c.	f.e.B. v.d.c.	f.l.e. v.d.c.	Taxes communales.
85.6	23.6	38.1	29.6	20.5	31	26.5	55.5	29.7	109	Produit des taxes.*
179	158	181	89	73	115	108	171	108	148	Centimes communaux sur 1 fr. d'im-pôt foncier.
366	49.2	137	91	54.9	30.4	69.4	100	63.6	214	Produits des centimes communaux.*
906	239	245	157	135	143	109	199	128	•	Dépenses effectives.*
—	155	44	18	57	18	11	40	17	•	dont extraordinaires.*
82	26	48	29	14	21	22	49	27	90	Dépenses pour l'instruction pri-maire.*
—	4	11	3	—	2	1	2	—	1	dont extraordinaires.*
89	13	28.4	1.4	1.5	0.4	8.6	33.5	5.7	38.5	Dépenses pour le service de la dette.
1747	289	415	35	4.9	10	174	383	100	305	Dette communale au 1.1.1909.*
22	3	8	5	3	4	4	9	4	16	Fonctionnaires administratifs.
30.4	4.7	14.2	9	3.9	6.7	9	10.1	5.2	28.4	Traitements des fonctionnaires.*
63	1	16	1	4	14	1	1	3	12	Ancien personnel en retraite.
41	—	7.2	1.6	3.2	11.7	0.5	0.6	1.4	7.7	Pensions de retraite.*
112	10	28	34	37	34	28	34	19	64	c) Époux illettrés.
174	20	61	49	53	58	36	55	43	75	Épouses illettrées.
47	23	30	19	8	12	14	34	21	63	Maîtres et maîtresses.
1972	791	1184	744	265	474	555	1218	914	3400	Élèves des écoles primai- (garçons res municipales. { filles.
1532	756	886	647	185	371	247	908	646	3100	
•	81	45	•	220	•	•	•	•	•	Élèves des écoles privées.
3	—	—	—	—	2	—	—	—	—	Journaux politiques.
2-1	1-1	3-1	—	1-1	1-2	1-3	1-1	1-2	—	Théâtres — Cinématographes.

\* En milliers de frs.

d) Assistenza pubblica e) Servizi pubblici e notizie diverse f) Cifre proporzionali		LIGURIA									
		Celle Ligure	Chiavari	Genova	San Pier d'Arena	Sanremo	Savona	Sestri Levante	Sestri Ponente	Spezia	Voltri
		abit.	abit.	abit.	abit.	abit.	abit.	abit.	abit.	abit.	abit.
		2,7 mil.	13,5 mil.	278 mil.	46 mil.	24 mil.	52 mil.	12 mil.	22 mil.	80 mil.	15,5 mil.
a)	33. Ospedali .....	N. 1	1	7	1	2	1	1	2	2	1
	34. Letti esistenti .....	» 16	150	3276	115	95	230	18	59	145	60
	35. Spedalità a carico del Co- mune* .....	0.3	1.5	847	95.5	21	60.5	2.5	50.5	110	12.7
	36. Totale spese di beneficenza*.	0.3	7	1617	135	38	75	3	93.2	421	23
	37. Patrimonio della Congrega- zione di Carità* .....	44	253	1309	.	2007	671	—	397	.	26
	38. Spesa di beneficenza della medesima* .....	1.3	9	46	25	79	66	—	7	.	8
e)	39. Strade pubbliche..... Km.	10	23	.	28	40	70	.	15	118	.
	40. Passeggi pubblici..... Ett.	—	0.1	20.3	6.8	1.4	4.2	.	0.5	6	.
	41. Illuminaz. pubblica... Lampade N.	27 p	263 g	4265 g 678 ea	365 g 79 ea	550 g 18 p	1023 g 71 ea	4 ea 160 ei	175 g 42 ea	655 g 78 ea 124 ei	2 ea 111 g
	42. Id. Spesa*.....	1.5	29	641	67	33.9	75	9	41.6	136	12.9
	43. Licenze di abitabilità .... N.	3	—	.	36	32	16	—	12	30	.
	44. Nuovi alloggi ottenuti.... »	8	—	.	210	60	170	—	100	102	.
	45. Nuovi locali ottenuti.... »	36	—	.	950	303	850	—	400	399	.
	46. Incendi..... »	—	—	228 (13)	29 (10)	18 (2)	53 (9)	—	8 (1)	20 (3)	1
f)	Su 1000 abitanti:										
	I. Nati-vivi..... N.	24.4	22.1	22.7	25.8	16.4	25.1	33.4	26.5	29.9	24.6
	II. Morti..... »	15.1	18.4	18.3	16.4	14.9	16.1	21.6	13.8	18.1	15.1
	III. Alunni di Scuole elementari »	107	56	75	88	70	88	.	106	98	56
	Per abitante:										
	IV. Debito comunale..... L.	.	52.29	246.86	63.93	29.70	88.00	36.25	67.68	.	39.67
	V. Spesa per istruz. elementare »	2.22	2.96	11.56	4.97	4.41	4.54	2.83	5.36	4.62	3.87
	Su 100 matrimoni:										
	VI. Sposi analfabeti..... N.	5.5	10.4	4.5	7.7	1.5	8.7	17.0	2.8	16.0	15.1
	VII. Spose analfabete..... »	11.1	2.3	5.6	9.1	9.1	9.5	17.0	4.2	9.6	17.6
	Su 100 lire di entrate effettive:										
	VIII. Dazio comunale..... L.	42.6	39.3	63.0	73.0	53.0	76.0	37.7	67.0	54.0	71.7
	IX. Sovrimposte..... »	16.2	5.0	14.1	5.7	4.9	3.8	7.7	4.6	10.0	6.1
	X. Spesa di spedalità..... »	0.8	0.3	4.2	5.4	1.6	3.2	1.5	6.0	3.2	3.2
	XI. Id. per servizio del debito. »	3.1	5.5	19.0	11.0	26.0	15.0	15.8	17.0	20.0	7.6

\* In migliaia di lire.

**TOSCANA**

Arezzo	Bagni di Lucca	Bagni San Giuliano	Bagno a Ripoll	Barberino di Mugello	Borgo San Lorenzo	Brozzi	Camaloro	Campi Bisenzio	Capanori
abit.	abit.	abit.	abit.	abit.	abit.	abit.	abit.	abit.	abit.
49 mil.	15 mil.	22,5 mil.	16,7 mil.	12 mil.	15,5 mil.	12,2 mil.	20 mil.	14,3 mil.	59,5 mil.
2	—	—	—	—	1	—	1	—	—
725	—	—	—	—	62	—	38	—	—
86.4	—	33,8	31.5	11.7	25.1	27.9	20	18	20.4
134	11	44	43	23	29	32	29	29	83
.	8	—	—	—	—	—	—	—	5.7
16.5	0.9	3.8	—	—	5.4	5.2	—	—	0.3
221	.	96	145	.	114	.	.	109	244
6.5	.	50	—	—	—	—	—	—	—
30 ea 350 ei	.	12 p 26 a	4 ei 21 a	27 p	18 ea 85 ei	43 p	40 ei	43 p 4a	—
28.3	2.9	2	1.8	2.2	6	1.8	2.9	3	—
10	.	—	13	3	18	—	—	6	30
.	.	—	13	2	24	—	—	4	90
.	.	—	47	7	68	—	—	.	400
20 (1)	—	—	—	—	1	11 (2)	—	—	9 (1)
27.2	25.2	26.2	28.9	31.2	33.5	26.6	30.4	30.0	23.0
22.1	15.2	15.4	16.1	21.5	19.8	13.0	19.6	19.7	13.1
71	103	92	83	37	54	65	106	109	109
35.65	19.26	18.44	2.09	0.40	0.64	14.25	19.15	6.99	5.12
1.67	1.73	2.13	1.73	1.16	1.35	18.03	2.45	1.88	1.51
29.8	9.6	17.5	24.1	36.6	27.6	31.4	25.5	16.9	14.9
46.2	19.2	38.1	34.7	52.4	47.1	40.4	41.3	38.3	22.5
29.0	5.7	10.9	13.6	4.4	10.7	8.5	13.9	13.4	8.7
43.2	47.3	59.6	56.5	60.3	22.6	53.8	46.3	53.4	52.9
10.2	—	14.7	19.5	13.0	18.7	21.6	9.2	15.1	5.0
11.0	12.5	12.4	0.8	1.6	0.2	6.6	15.5	4.8	9.5

d) Assistance publique  
e) Services publics et données diverses  
f) Chiffres relatifs

d) Hôpitaux.  
Lits dans les hôpitaux.  
Frais de traitement des malades pauvres.\*  
Dépenses totales pour l'Assistance.\*  
Patrimoine de la Congrégation de charité publique.\*  
Dépenses pour l'assistance faites par la Congrégation.\*

e) Rues publiques (Km.).  
Promenade et jardins (Hect.).  
Éclairage public (lampes).

Éclairage public (dépenses).  
Licences sanitaires.  
Nouveaux logements.  
Pièces dans ces logements.  
Incendies

f) Sur 1000 habitants.

I. Naissances vivantes.  
II. Décès.  
III. Élèves des écoles primaires.  
Par habitant:  
IV. Dette communale.  
V. Dépenses pour l'instruction primaire.  
Sur 100 mariages:  
VI. Époux illettrés.  
VII. Épouses illettrées.  
Sur 100 frs. de recettes effect. :  
VIII. Octroi communal.  
IX. Centimes communaux.  
X. Dépenses pour les malades pauvres.  
XI. Id. pour le service de la dette.

\* En milliers de frs.



I grandi Comuni  
Les grandes Communes

		TO									
a) Demografia		Carmi- gnano	Cascina	Casellina e Torri	Castel- fio- rentino	Colle Salvettili	Cortona	Empoli	Fiesole	Figline	Firenze
b) Finanze		abit.	abit.	abit.	abit.	abit.	abit.	abit.	abit.	abit.	
c) Coltura pubblica		13,2 mil.	27,5 mil.	19 mil.	11,3 mil.	11 mil.	28,5 mil.	22 mil.	19 mil.	11,8 mil.	228 mil.
a)	1. Matrimoni..... N.	125	229	142	102	98	235	196	137	113	1651
	2. Nati-vivi..... »	434	805	583	274	341	932	557	445	406	5046
	3. Morti..... »	193	422	353	188	159	683	369	276	259	4787
	4. Immigrati..... »	110	298	438	244	202	303	495	692	193	7700
	5. Emigrati..... »	207	414	405	230	278	739	514	630	232	5453
	6. Eccedenza migratoria (+ o -)	- 97	- 116	+ 33	+ 14	- 76	- 436	- 19	+ 62	- 39	+ 2247
b)	7. Entrate effettive*.....	106	227	169	116	115	292	246	186	97	12540
	8. Dazio comunale*.....	15	35.8	15.7	6.2	6.5	25	30	23.5	20.3	5766
	9. Concorsi daziari governativi*.	—	—	—	—	—	—	—	—	—	84.4
	10. Canone d'abbonam. daziario*.	5	12.1	7.8	7.2	4	17	16	13.1	15.4	1956
	11. Tasse comunali applicate....	<i>f.e.v.</i> <i>d.c.</i>	<i>f.e.v.</i> <i>d.c.</i>	<i>f.e.B.</i> <i>v.d.c.</i>	<i>f.e.v.</i> <i>d.c.</i>	<i>f.e.v.</i> <i>d.c.</i>	<i>f.e.B.</i> <i>v.d.c.</i>	<i>f.e.v.</i> <i>d.c.</i>	<i>f.e.v.</i> <i>d.c.</i>	<i>f.e.v.</i> <i>d.c.</i>	<i>f.l.e.</i> <i>v.d.c.</i>
	12. Provento delle tasse sudd.*..	25	60.3	37.4	25	16.3	80.2	54.8	35	26.1	922
	13. Centesimi addizionali della so- vririposta.....	111	78	89	120	127	98	118	105	104	121
	14. Provento della sovririposta...	51	102	91.4	60	77.6	148	107	96.3	56	2631
	15. Spese effettive*.....	119	229	167	165	153	302	376	238	97	14870
	16. di cui straordinarie*.....	19	13	29	57	46	56	143	70	12	1570
	17. Spese per l'istruzione elemen- tare*.....	15	47	23	31	23	43	44	24	21	2268
	18. di cui straordinarie*.....	—	—	—	1	8	—	10	—	1	1175
	19. Spese pel servizio del debito*..	16.7	—	—	2.4	13.2	10.4	7.8	4.1	5.9	2202
	20. Debito comunale al 1. I. 1909*.	237	—	—	44	174	17.5	441	57	51	46318
	21. Impiegati amministrativi... N.	4	14	5	3	5	10	7	10	3	194
	22. Stipendi ai suddetti*.....	4.5	21.3	9.5	4.7	6.9	11.5	17	16.7	4.2	456
	23. Pensionati comunali..... N.	6	12	7	9	7	20	19	10	6	840
	24. Ammontare delle pensioni*... N.	5	7.8	3.7	3.8	5.5	14.3	13.5	6	3.1	1072
c)	25. Sposi analfabeti..... N.	33	49	34	20	12	96	29	21	34	84
	26. Spose analfabete..... »	37	108	60	34	46	179	85	33	59	135
	27. Insegnanti elementari..... »	12	31	14	16	18	32	25	16	12	365
	28. Alunni delle Scuole { m... »	370	1377	400	600	•	1061	960	700	479	8538
	29. elementari comunali { f... »	362	919	350	600	•	604	740	500	253	6815
	30. Alunni delle Scuole private »	50	190	300	40	•	77	500	250	300	7669
	31. Periodici politici..... »	—	—	—	—	—	3	—	—	—	6 (4)
	32. Teatri — Cinematografi ... »	—	2-1	1-2	3-1	—	1-1	2-1	3-2	1-1	11-27

\* In migliaia di lire.

**italiani nell'anno 1908.**

*italiennes dans l'année 1908.*

**SCANA**

Fivizzano	Galluzzo	Greve	Grosseto	Lari	Lastra a Signa	Livorno	Lucca	Massa Carrara	Massa Marittima
abit.	abit.	abit.	abit.	abit.	abit.	abit.	abit.	abit.	abit.
16,8 mil.	10,5 mil.	14,7 mil.	13 mil.	13,8 mil.	13 mil.	109 mil.	82 mil.	31 mil.	10,9 mil.

a) Démographie

b) Finances

c) Culture publique

173	142	125	100	91	113	819	483	277	158
644	550	476	426	350	427	2777	1960	1253	744
327	369	244	230	150	236	2048	1660	584	364
265	318	413	875	129	311	2748	1392	545	297
256	321	378	324	214	274	1900	957	345	400
+ 9	- 3	+ 35	+ 551	- 85	+ 37	+ 848	+ 435	+ 200	- 103
<b>187</b>	<b>218</b>	<b>141</b>	<b>476</b>	<b>162</b>	<b>125</b>	<b>5160</b>	<b>1657</b>	<b>451</b>	<b>345</b>
18.9	30	6.3	110	9.5	4.8	2318	771	104	27.8
—	—	—	15.2	0.1	—	396	56	46.3	4.6
8.6	16	5.7	27.3	5.2	7.5	915	260	28	14
<i>f. e. B.</i>	<i>f. l. e.</i>	<i>f. l. e.</i>	<i>f. e. v.</i>	<i>f. e. v.</i>	<i>f. l. B.</i>	<i>f. e. v.</i>	<i>f. l. e.</i>	<i>f. e. v.</i>	<i>f. e. v. d.</i>
<i>v. d. c.</i>	<i>v. d. c.</i>	<i>v. d. c.</i>	<i>B. c.</i>	<i>d. c.</i>	<i>e. v. d. c.</i>	<i>d. c.</i>	<i>v. d. c.</i>	<i>d. c.</i>	<i>c. B.</i>
43.3	38.2	30.7	46.6	23.5	35.9	301	263	154	57.5
149	134	112	280	114	105	107	108	113	333
55.3	125	75	189	81.9	47	818	313	96.2	171
<b>153</b>	<b>204</b>	<b>160</b>	<b>689</b>	<b>164</b>	<b>272</b>	<b>6968</b>	<b>1657</b>	<b>436</b>	<b>337</b>
36	36	57	257	21	176	1649	—	46	47
49	31	19	231	24	80	433	172	77	57
4	2	—	200	—	60	—	17	—	9
9.9	5.3	3.7	77.5	11.8	1.8	655	369	75.7	•
212	136	41	1447	243	7	12224	6388	1579	•
6	6	4	9	5	4	76	34	14	8
7.7	12.8	5.7	21	5	5.8	173	67.2	22.3	9
—	9	5	21	10	3	436	124	—	16
—	6.6	3.1	16	5.3	1.2	394	101	—	11.9
33	40	56	16	15	22	48	44	99	•
72	34	75	33	35	38	85	68	103	•
35	21	14	21	20	11	153	81	53	36
1074	736	380	407	1165	614	4430	4119	1400	862
901	391	367	452	493	493	3418	3569	1500	794
14	865	100	•	43	133	3026	578	320	20
—	—	1	2	1	—	5(2)	4(1)	3(1)	—
2-1	2-3	1-1	1-3	2-1	1-1	5-14	1-2	1-2	4-2

a) Mariages.  
 Naissances vivantes.  
 Décès.  
 Immigrés.  
 Émigrés.  
 Excédent des immigrés (+ ou -).

b) Recettes effectives.\*  
 Octroi communal.\*  
 Subventions de l'État.\*  
 Octroi de l'État (abonnement)\*  
 Taxes communales.  
 Produit des taxes.\*  
 Centimes communaux sur l fr. d'im-  
 pôt foncier.  
 Produits des centimes communaux.\*  
 Dépenses effectives.\*  
*dont extraordinaires.\**  
 Dépenses pour l'instruction pri-  
 maire.\*  
*dont extraordinaires.\**  
 Dépenses pour le service de la dette.  
 Dette communale au 1.1.1909.\*  
 Fonctionnaires administratifs.  
 Traitements des fonctionnaires.\*  
 Ancien personnel en retraite.  
 Pensions de retraite.\*

c) Époux illettrés.  
 Épouses illettrées.  
 Maîtres et maîtresses.  
 Élèves des écoles primai- ( garçons  
 res municipales. ( filles.  
 Élèves des écoles privées.  
 Journaux politiques.  
 Théâtres — Cinématographes.

\* En milliers de fra.

		TO									
		Carmi- gnano	Cascina	Casellina e Torri	Castel- flore- ntino	Colle Salvetti	Cortona	Empoli	Fiesole	Figline	Firenze
		abit.	abit.	abit.	abit.	abit.	abit.	abit.	abit.	abit.	
		13,2 mil.	27,5 mil.	19 mil.	11,3 mil.	11 mil.	28,5 mil.	22 mil.	19 mil.	11,8 mil.	228 mil.
d)	Assistenza pubblica										
e)	Servizi pubblici e notizie diverse										
f)	Cifre proporzionali										
a)	33. Ospedali..... N.	—	—	—	1	—	1	1	1	1	11
	34. Letti esistenti..... »	—	—	—	40	—	103	120	9	90	4076
	35. Spedalità a carico del Co- mune*.....	20.3	43	33.9	12.7	18	19.8	12.8	47.1	7.5	996
	36. Totale spese di beneficenza*.	32	62	47	26	21	33	23	45	10	1469
	37. Patrimonio della Congrega- zione di Carità*.....	—	30	24	20	—	11	17	5	160	3161
	38. Spesa di beneficenza della me- desima*.....	—	0.9	0.8	0.8	5	3.2	0.9	1	8.2	164
e)	39. Strade pubbliche..... Km.	110	119	200	68	95	280	94	120	57	232
	40. Passeggi pubblici..... Ett.	—	—	—	1.5	—	2.4	3	—	0.1	127
	41. Illuminaz. pubblica. lampade N.	27 a	20 p	41 a	57 ei 5 p	37 a	65 a	15 ea 125 ei	47 a	47 ei 1 p	4505 g 31 ea 73 p 126 a
	42. Id. Spesa*.....	2.6	1.6	0.9	3.6	2.0	5.6	12.6	3.5	4.3	427
	43. Licenze di abitabilità..... N.	24	13	15	—	—	—	50	17	16	243
	44. Nuovi alloggi ottenuti..... »	20	13	20	—	—	—	30	20	•	414
	45. Nuovi locali ottenuti..... »	30	127	78	—	—	—	150	82	•	2584
	46. Incendi..... »	9 (1)	—	—	3	—	—	27 (4)	1 (1)	10	199 (12)
f)	<b>Su 1000 abitanti:</b>										
	I. Nati-vivi..... N.	32.8	29.2	30.6	24.2	31.9	36.3	25.3	23.4	34.4	21.0
	II. Morti..... »	14.6	15.3	18.5	16.6	14.4	23.8	16.7	14.5	21.9	19.9
	III. Alunni di Scuole elementari »	55	83	39	106	•	58	77	63	62	67
	<b>Per abitante:</b>										
	IV. Debito comunale..... L.	17.95	—	—	3.89	15.81	61.40	20.04	3.00	4.32	203.15
	V. Spesa per istruz. elementare »	1.89	1.70	1.21	2.74	2.54	1.51	2.00	1.26	1.77	9.94
	<b>Su 100 matrimoni:</b>										
	VI. Sposi analfabeti..... N.	26.4	21.3	23.9	19.6	13.2	40.4	14.7	15.3	30.0	5.0
	VII. Spose analfabete..... »	29.5	47.1	42.2	33.3	46.9	76.1	43.3	24.0	52.2	8.1
	<b>Su 100 lire di entrate effettive:</b>										
	VIII. Dizio comunale..... L.	14.1	15.8	9.3	5.3	5.6	8.6	43.4	12.6	20.9	46.0
	IX. Sovrimposte..... »	48.1	44.7	54.1	51.7	67.5	50.6	43.6	51.8	57.7	20.9
	X. Spese di spedalità..... »	19.1	18.9	20.1	10.9	15.6	6.8	5.2	25.3	7.7	7.9
	XI. Id. per servizio del debito. »	15.7	—	—	2.1	11.5	3.6	3.2	2.2	6.1	17.0

\* In migliaia di lire.

<sup>1</sup> Nel centro principale.

<sup>2</sup> Più Km. 500 di strade vicinali.

**SCANA**

Fivizzano	Galluzzo	Grove	Grosseto	Lari	Lastra a Signa	Livorno	Lucca	Massa Carrara	Massa Marittima
abit.	abit.	abit.	abit.	abit.	abit.	abit.	abit.	abit.	abit.
16,8 mil.	19,5 mil.	14,7 mil.	13 mil.	13,3 mil.	13 mil.	109 mil.	82 mil.	31 mil.	19,9 mil.

- d) Assistance publique
- e) Services publics et données diverses
- f) Chiffres relatifs

1	—	1	1	—	1	3	2	1	1
50	—	50	180	—	3	985	1677	50	114
7	48.6	20	41	16	19.2	559	157	8	39.6
9	53	27	54.8	22	51	756	188	6	56.6
296	—	12	—	56	12	1294	—	950	356.9
.	—	6.5	9.6	5	8	73	—	1.5	3
250	.	169	117	100	63	145	313	95	166
0.2	.	1	4	0.5	—	19.8	7	0.7	2.1
.	60 a	38 p	8 ea 110 ei 15 p	2p 65a	26 p	1991 g 52 ea 310 ei	961 g 24 ea 18 a	70 ei 195 g	21 ea 140 ei 34 a
2.2	4	2.2	12.5	4.1	2.2	154	33.6	23.2	13
—	15	14	9	8	5	56	35	27	18
—	.	16	24	10	7	65	27	32	30
—	.	65	120	18	30	.	150	86	120
—	3	2 (2)	1	—	5	67 (5)	33 (5)	—	11 (1)
38.3	28.2	32.5	32.4	26.3	32.8	24.8	23.4	39.1	37.3
19.4	18.9	16.5	17.4	11.2	17.6	18.3	19.4	18.2	18.2
117	57	50	66	87	85	72	93	93	83
12.61	6.97	2.78	131.55	18.27	0.53	112.14	77.91	50.93	.
2.79	1.58	1.29	17.66	1.80	6.15	3.97	2.10	2.48	2.86
18.4	28.1	44.8	16.0	16.4	19.4	5.8	9.1	36.0	.
40.2	23.9	60.0	33.0	38.4	33.6	10.3	14.1	37.4	.
13.8	13.7	4.5	23.1	5.8	3.8	45.0	50.0	23.0	8.1
40.4	57.3	53.2	39.7	50.5	37.6	15.8	18.8	21.3	49.5
5.1	22.3	14.2	8.6	9.8	15.3	10.8	9.4	1.8	11.4
7.2	2.4	2.6	16.2	7.3	1.4	12.0	22.0	16.7	.

- d) Hôpitaux.
  - Lits dans les hôpitaux.
  - Frais de traitement des malades pauvres.\*
  - Dépenses totales pour l'Assistance.\*
  - Patrimoine de la Congrégation de charité publique.\*
  - Dépenses pour l'assistance faites par la Congrégation.\*
- e) Rues publiques (Km.).
  - Promenades et jardins (Hect.).
  - Éclairage public (lampes).
  - Éclairage public (dépenses)\*
  - Licences sanitaires.
  - Nouveaux logements.
  - Pièces dans ces logements.
  - Incendies.
- f) Sur 1000 habitants :
  - I. Naissances vivantes.
  - II. Décès.
  - III. Élèves des écoles primaires.
  - Par habitant:
  - IV. Dette communale.
  - V. Dépenses pour l'instruction primaire.
  - Sur 100 mariages:
  - VI. Époux illettrés.
  - VII. Épouses illettrées.
  - Sur 100 frs. de recettes effect.:
  - VIII. Octroi communal.
  - IX. Centimes communaux.
  - X. Dépenses pour les malades pauvres.
  - XI. Id. pour le service de la dette.

\* En milliers de frs.

I grandi Comuni

Les grandes Communes

		TO									
		Massa- rosa	Monta- lone	Montale	Monte- pulciano	Monte- spertoll	Monte- varechi	Pelago	Pieve Santo Stefano	Pisa	Pistoia
		abit.	abit.	abit.	abit.	abit.	abit.	abit.	abit.	abit.	abit.
		12,1 mil.	11,5 mil.	11,1 mil.	16 mil.	12,5 mil.	13 mil.	12,8 mil.	6,1 mil.	64 mil.	71 mil.
a)	Demografia										
b)	Finanze										
c)	Coltura pubblica										
a)	1. Matrimoni..... N.	78	96	76	140	93	106	93	39	475	572
	2. Nati-vivi..... »	341	334	401	455	399	380	425	155	1707	2151
	3. Morti..... »	187	205	•	318	175	299	211	125	1286	1190
	4. Immigrati..... »	279	165	89	254	218	335	182	64	•	1357
	5. Emigrati..... »	215	223	179	383	261	332	288	62	•	1021
	6. Eccedenza migratoria (+ o -)	+ 64	- 58	- 90	- 129	- 43	+ 3	- 106	+ 2	•	+ 336
b)	7. Entrate effettive *	107	91	51	220	84	150	106	73	2665	944
	8. Dazio comunale *	12	3	4.2	20.6	2	13.7	4.8	4	951	314
	9. Concorsi daziari governativi *	—	—	—	—	—	—	—	—	50.2	19.2
	10. Canone d'abbonam. daziario *	4.4	3	3.2	11	2.9	14	5.2	4.7	266	121
	11. Tasse comunali applicate.....	<i>f.e.v.c.</i>	<i>f.l.c.</i>	<i>f.e.v.</i>	<i>f.l.e.B.</i>	<i>f.e.v.</i>	<i>f.l.e.</i>	<i>f.l.e.</i>	<i>f.e.d.</i>	<i>f.l.e.B.</i>	<i>f.l.e.</i>
		15.8	23.9	10.9	53.9	18.2	30	26	17.3	204	199.5
	12. Provento delle tasse sudd. *..	191	126	64	105	88	141	124	218	172	121
	13. Centesimi addizionali della sovrapposta.....	66	58.3	29	105	47.6	72.9	61.8	40.6	668	309
	14. Spese effettive *.....	124	103	53	225	84	159	114	73	2531	1017
	15. di cui straordinarie *.....	34	15	7	20	14	18	23	13	—	122
	16. Spese per l'istruzione elementare *.....	23	12	10	35	15	24	15	7	309	128
	17. di cui straordinarie *.....	—	—	—	1	3	—	1	—	—	6
	18. Spese pel servizio del debito *	15.4	9.6	1.2	5.9	—	3.6	3.6	11.2	754	9.3
	19. Debito comunale a l. l. 1909 *	191	170	9	109	—	45	46	137	•	1217
	20. Impiegati amministrativi. N.	4	4	3	7	4	4	4	3	40	20
	21. Stipendi ai suddetti *.....	6.9	4	3.8	12.6	6.1	6.6	6.3	3.4	79.2	40.6
	22. Pensionati comunali..... N.	1	—	—	22	3	10	4	—	184	65
	23. Ammontare delle pensioni *..	0.6	—	—	7.3	1.7	6.7	1.4	—	195	33.9
c)	24. Sposi analfabeti..... N.	9	36	•	60	39	36	29	11	42	96
	25. Spose analfabete..... »	38	65	•	105	51	42	44	21	100	157
	26. Insegnanti elementari..... »	16	10	8	23	11	23	10	16	•	75
	27. Alunni delle Scuole { m.. »	857	369	•	472	315	605	245	236	•	2930
	28. elementari comunali { f.. »	900	284	•	315	346	442	330	248	•	2236
	29. Alunni delle Scuole private »	25	53	—	—	120	50	-238	—	•	•
	30. Periodici politici..... »	—	—	—	2	—	—	—	—	•	4
	31. Teatri — Cinematografi... »	2-1	1-1	—	1-1	1-1	1-2	—	—	•	3-3

\* In migliaia di lire.

italiani nell'anno 1908.

italiennes dans l'année 1908.

S C A N A									
Poggi- bonisi	Pontas- sieve	Prato	Reggello	San Gimi- gnano	San Caselano	Sera- vezza	Sesto Floren- tino	Sienna	Tizzana
abit.	abit.	abit.	abit.	abit.	abit.	abit.	abit.	abit.	abit.
11,2mil.	13,8 mil.	57 mil.	14,1 mil.	11 mil.	15,3 mil.	12 mil.	20,2 mil.	41 mil.	13,6 mil.

- a) Démographie
- b) Finances
- c) Culture publique

80	118	422	115	68	130	99	166	285	106
330	447	1728	459	368	429	372	466	935	460
188	244	995	226	180	198	266	274	1150	190
222	313	694	199	213	229	166	637	1830	63
240	321	495	258	263	221	167	501	1106	71
- 18	- 8	+ 199	- 59	- 50	+ 8	- 1	+ 136	+ 724	- 8
<b>282</b>	<b>159</b>	<b>778</b>	<b>180</b>	<b>92</b>	<b>181</b>	<b>111</b>	<b>289</b>	<b>1320</b>	<b>107</b>
11.2	4.1	330	5.4	3.1	7	9.1	17.5	611	7.5
-	-	1.8	-	-	-	-	-	27	-
23.3	9.3	123	4.6	8	13.3	6.7	15.9	249	6.2
<i>f.e.v.</i>	<i>f.e.B.</i>	<i>f.e.v.</i>	<i>f.e.v.</i>	<i>f.e.v.</i>	<i>f.e.v.</i>	<i>f.B.v.</i>	<i>f.l.e.</i>	<i>f.l.e.</i>	<i>f.e.B.</i>
<i>d.c.</i>	<i>v.c.</i>	<i>d.c.</i>	<i>d.c.</i>	<i>d.c.</i>	<i>d.c.</i>	<i>v.d.c.</i>	<i>v.d.c.</i>	<i>v.d.c.</i>	<i>v.d.c.</i>
33.2	28.5	122	21.2	20.2	36.8	32.8	50.9	127	19.4
157	145	88	115	101	92	158	121	80	102
71.4	101	220	86.2	51.3	78.2	36.3	122.2	179	41
<b>281</b>	<b>182</b>	<b>784</b>	<b>180</b>	<b>90</b>	<b>155</b>	<b>112</b>	<b>456</b>	<b>1378</b>	<b>201</b>
163	47	84	18	7	30	14	233	-	127
110	26	94	11	17	34	26	144	100	64
82	6	-	-	-	11	1	85	-	41
3.3	4.1	29.9	6.2	12.4	6	25	11.3	286	-
31	22	329	111	315	103	453	404	1516	-
4	6	24	7	5	6	4	8	27	3
6.2	8.9	40.8	6.4	5.1	7	4.6	11	54	3.6
6	10	60	12	8	9	-	2	163	3
6.2	8.9	46	9.7	1.9	5.4	-	3.4	164	2.1
10	31	147	50	29	44	19	22	48	27
14	62	161	60	45	65	33	67	70	51
18	13	56	11	7	15	17	34	63	10
460	.	2529	361	249	533	698	1309	1411	518
421	.	2212	368	223	374	403	840	873	395
-	190	.	70	29	207	340	150	495	-
-	-	3	-	-	1	-	-	6 (1)	-
1-3	1-1	4-5	1-	1-1	1-	2-2	1-1	3-4	1-

- a) Mariages.
- Naissances vivantes.
- Décès.
- Immigrés.
- Émigrés.
- Excédent des immigrés (+ ou -).
- b) Recettes effectives.\*
- Octroi communal.\*
- Subventions de l'État.\*
- Octroi de l'État (abonnement).\*
- Taxes communales.
- Produit des taxes.\*
- Centimes communaux sur l fr. d'im-  
pôt foncier.
- Produits des centimes communaux.\*
- Dépenses effectives.\*
- dont extraordinaires.\*
- Dépenses pour l'instruction pri-  
maire.\*
- dont extraordinaires.\*
- Dépenses pour le service de la dette.
- Dettes communales au 1.1.1909.\*
- Fonctionnaires administratifs.
- Traitements des fonctionnaires.\*
- Ancien personnel en retraite.
- Pensions de retraite.\*
- c) Époux illettrés.
- Épouses illettrées.
- Maîtres et maîtresses.
- Élèves des écoles primai- (garçons.  
res municipales. (filles.
- Élèves des écoles privées.
- Journaux politiques.
- Théâtres — Cinématographes.

\* En milliers de frs.

		TO									
d) Assistenza pubblica		Massa-	Monta-		Monte-	Monte-	Monte-		Pieve		
e) Servizi pubblici e notizie diverse		rosa	lone	Montale	pulciano	spertoli	varchi	Pelago	S. Ste-	Plsa	Plstola
f) Cifre proporzionali		abit.	abit.	abit.	abit.	abit.	abit.	abit.	abit.	abit.	abit.
		12,1 mil.	11,5 mil.	11,1 mil.	16 mil.	12,5 mil.	19 mil.	12,8 mil.	6,1 mil.	64 mil.	71 mil.
d)	33. Ospedali..... N.	—	—	—	1	1	1	—	1	2	1
	34. Letti esistenti..... »	—	—	—	60	8	100	—	14	943	•
	35. Spedalità a carico del Co- mune*.....	12.4	15.8	7	13.5	16.8	30	11	4.3	276	131
	36. Totale spese di beneficenza*.	20	17	11	23	17	32	23	7	301	158
	37. Patrimonio della Congrega- zione di Carità*.....	—	190	—	28	—	228	—	62	•	•
	38. Spesa di beneficenza della me- desima*.....	—	0.5	—	13	—	34	7	—	•	•
e)	39. Strade pubbliche..... Km.	•	107	•	123	168	42	150	90	•	443
	40. Passeggi pubblici..... Ett.	•	—	—	1	1.8	—	—	1	1.9	3
	41. Illuminaz. pubblica.. lampade N.	•	25 p	—	80 ei 15 p 8 a	16 a	12 ea 80 ei	16 ei 13 a	20 a	883 g 194 ei	54 ea 317 ei 43 p
	42. Id. Spesa*.....	—	1.5	—	6.4	1.6	5.5	2.4	1.6	61.2	41.5
	43. Licenze di abitabilità .... N.	10	11	—	7	20	14	8	—	21	37
	44. Nuovi alloggi ottenuti ... »	•	11	—	4	•	20	10	—	•	•
	45. Nuovi locali ottenuti..... »	•	60	—	16	38	100	63	—	•	•
	46. Incendi..... »	—	12	•	—	—	—	3	—	31 (3)	11
f)	<b>Su 1000 abitanti:</b>										
	I. Nati-vivi..... N.	28.1	33.3	36.1	28.4	27.1	29.2	33.2	25.4	24.1	30.2
	II. Morti..... »	15.4	17.8	•	19.8	14.0	23.0	16.4	20.4	18.9	16.7
	III. Alunni di Scuole elementari »	145	65	•	49	52	80	44	79	•	72
	<b>Per abitante:</b>										
	IV. Debito comunale..... L.	15.78	14.78	0.81	68.12	—	3.46	3.5	22.45	•	17.14
	V. Spesa per istruz. elementare »	1.90	1.04	0.90	2.18	1.20	1.84	1.17	1.14	•	1.80
	<b>Su 100 matrimoni:</b>										
	VI. Sposi analfabeti... N.	11.5	37.4	•	42.8	41.9	33.9	31.1	28.2	8.8	16.7
	VII. Spose analfabete..... »	48.7	67.7	•	75.0	59.2	39.6	47.3	53.8	21.0	27.4
	<b>Su 100 lire di entrate effettive:</b>										
	VIII. Dazio comunale..... L.	11.2	3.3	8.2	9.4	2.4	9.1	4.5	5.4	35.0	33.3
	IX. Sovrimposte..... »	61.7	64.1	56.9	47.5	56.7	48.6	58.3	55.6	25.0	32.7
	X. Spesa di spedalità..... »	11.6	17.4	13.7	6.1	20.0	20.0	10.4	5.8	10.3	13.9
	XI. Id. per servizio del debito. »	14.4	10.5	2.3	2.7	—	2.4	3.4	15.3	28.0	1.0

\* In migliaia di lire.

**SCANA**

Poggi- bonal	Pontas- sieve	Prato	Beggello	S. Gimi- gnano	S. Ca- sciano	Sera- vezza	Sesto Floren- tino	Siens	Tizzana	
abit.	abit.	abit.	abit.	abit.	abit.	abit.	abit.	abit.	abit.	
11,2 mil.	13,8 mil.	57 mil.	14,1 mil.	11 mil.	15,3 mil.	12 mil.	20,2 mil.	41 mil.	13,6 mil.	
										<i>d) Assistance publique</i>
										<i>e) Services publics et données diverses</i>
										<i>f) Chiffres relatifs</i>
1	—	1	—	1	—	1	—	3	1	<i>d) Hôpitaux.</i>
20	—	210	—	100	—	12	—	1846	32	Lits dans les hôpitaux.
15.3	18.8	103	28.3	3.2	26.1	0.4	23.7	122	17.1	Frais de traitement des malades pauvres.*
22	37	112	23	6.8	32	9	50	165	18	Dépenses totales pour l'Assistance.*
—	—	138	—	27	—	—	37	241	—	Patrimoine de la Congrégation de charité publique.*
—	3	19.8	—	1.5	—	—	1.4	15.1	—	Dépenses pour l'assistance faites par la Congrégation.*
75	.	182	108	116	140	30	100	138	110	<i>e) Rues publiques (Km.).</i>
—	—	0.1	—	0.1	1.6	—	—	6.4	—	Promenade et jardins (Hect.).
3 ea 65 ei	30 a	365 g 10 p 66 a	4 ea 16 ei 5 p 12 a	52 p	42 p	16 p 4 a	24 ea 114 ei 10 p	615 g 35 ea 19 ei	12 a	Éclairage public (lampes).
6.1	4.6	40.3	2.3	2.1	3.3	1.8	12.8	50.5	0.7	Éclairage public (dépenses).*
14	7	104	.	16	14	—	19	54	11	Licences sanitaires.
19	6	104	.	.	.	—	19	82	8	Nouveaux logements.
42	15	559	.	.	.	—	82	325	40	Pièces dans ces logements.
3	7	23 (3)	—	—	—	—	—	14	4	Incendies.
										<i>f) Sur 1000 habitants.</i>
29.4	32.4	30.3	32.5	33.4	28.0	31.0	23.0	21.2	33.8	I. Naissances vivantes.
16.7	17.6	17.4	16.0	16.3	12.9	22.1	13.5	26.3	13.9	II. Décès.
78	.	83	51	42	59	91	106	56	67	III. Élèves des écoles primaires.
										Par habitant:
2.76	1.59	5.77	7.87	28.63	6.73	37.70	20.0	.	—	IV. Dette communale.
9.82	1.88	1.64	0.78	1.54	2.22	2.16	7.12	2.43	4.70	V. Dépenses pour l'instruction pri- maire.
										Sur 100 mariages:
12.5	26.2	34.8	43.4	42.6	33.8	19.1	13.2	16.8	25.4	VI. Époux illettrés.
17.5	52.5	38.1	53.9	66.1	50.00	33.3	40.3	24.5	48.1	VII. Épouses illettrées.
										Sur 100 frs. de recettes effect.:
4.0	2.6	42.4	4.1	3.3	5.3	8.2	6.2	46.0	7.0	VIII. Octroi communal
25.3	63.3	28.3	66.3	55.8	59.7	32.7	43.2	13.5	38.3	IX. Centimes communaux.
5.4	11.8	13.2	21.8	3.5	19.9	0.3	8.4	9.2	16.0	X. Dépenses pour les malades pau- vres.
1.2	2.6	3.8	4.8	13.5	4.6	22.5	4.0	22.0	—	XI. Id. pour le service de la dette.

\* En milliers de frs.



**I grandi Comuni**

*Les grandes Communes*

	TOSCANA			MARCHE						
	Via-	Vico		Ancona	Camerino	Civita-	Fano	Fermo	Macerata	Osimo
	reggio	Pisano	Volterra			nova				
a) Demografia	abit.	abit.	abit.	abit.	abit.	abit.	abit.	abit.	abit.	abit.
b) Finanze	23 mil.	7,8 mil.	14,8 mil.	63 mil.	13 mil.	11,2 mil.	26,6 mil.	22 mil.	24 mil.	19,2 mil.
c) Coltura pubblica										
a) 1. Matrimoni .....	158	58	126	441	100	97	228	144	155	152
2. Nati-vivi..... »	694	211	447	1701	307	396	894	762	613	650
3. Morti..... »	311	117	262	1033	245	199	497	495	478	395
4. Immigrati..... »	313	145	274	2304	172	243	532	654	575	350
5. Emigrati..... »	283	152	440	1271	231	218	304	552	462	426
6. Eccedenza migratoria (+ o -)	+ 30	- 7	- 166	+1033	- 59	+ 25	+ 228	+ 102	+ 113	- 76
b) 7. Entrate effettive *.....	549	78	215	2060	262	145	559	413	619	333
8. Dazio comunale *.....	343	3.4	22	1091	33.5	34.5	188	32	163	21.4
9. Concorsi daziari governativi *.	17.3	—	—	91.9	—	—	9.4	40.2	9.2	—
10. Canone d'abbonam. daziario *.	51.3	4.7	19.1	259	16.7	13.5	44.3	48.1	60.7	29
11. Tasse comunali applicate....	<i>f. e. v.</i>	<i>f. e. v.</i>	<i>f. e. v.</i>	<i>f. l. e. v.</i>	<i>f. e. v.</i>	<i>f. e. v.</i>	<i>f. v. d.</i>	<i>f. l. e. v.</i>	<i>f. l. e. v.</i>	<i>f. e. v.</i>
	<i>d.</i>	<i>d. c.</i>	<i>d. c.</i>	<i>d. B. b. c.</i>	<i>d. B. c.</i>	<i>d. B.</i>	<i>B. c.</i>	<i>d. B. c.</i>	<i>d. B. c.</i>	<i>d. B. c.</i>
12. Provento delle tasse sudd. *.	67	16.1	49.5	243	72	36.9	87.3	209	102	123
13. Centesimi addizionali di sovrinposta.....	79	132	107	88	177	130	82	153	116	125
14. Provento della sovrinposta...	54.4	43.7	60.1	283	87.8	60.7	128	142	131	142
15. Spese effettive *.....	592	70	215	2054	295	142	573	423	894	336
16. di cui straordinarie *.....	114	3	14	—	29	11	44	26	382	25
17. Spese per l'istruzione elementare *.....	48	12	31	232	35	36	72	89	365	60
18. di cui straordinarie *.....	—	—	—	—	—	—	—	—	301	7
19. Spese pel servizio del debito *.	64.1	4.4	7.9	318	14.7	10.3	75	68	80.4	12
20. Debito comunale al 1. 1. 1909 *.	1189	96	188	5096	371	184	1448	1396	1296	175
21. Impiegati amministrativi. N.	12	4	6	35	9	9	16	15	13	16
22. Stipendi ai suddetti *.....	19	5	9.5	84	16	10	24	21.3	26.3	16.3
23. Pensionati comunali..... N.	4	—	—	201	13	19	67	23	62	25
24. Ammontare delle pensioni *...	2.1	—	—	143	6.3	9.6	43.8	26.8	39.4	19.5
c) 25. Sposi analfabeti..... N.	14	11	36	59	23	31	54	63	32	61
26. Spose analfabete..... »	27	14	66	83	54	55	94	95	81	94
27. Insegnanti elementari..... »	33	10	14	140	30	22	43	29	35	37
28. Alunni delle Scuole { m... »	1334	320	369	3409	545	609	1330	735	1069	741
29. elementari comunali { f... »	879	243	267	2737	531	520	1063	479	806	576
30. Alunni delle Scuole private »	•	—	—	•	80	—	209	130	231	32
31. Periodici politici..... »	4	—	2	3 (1)	2	—	3	4	4	1
32. Teatri — Cinematografi ... »	2—2	3—	1—1	3—7	1—1	1—1	2—2	1—1	2—1	1—1

\* In migliaia di lire.

<sup>1</sup> Compreso l'Ufficio tecnico.

italiani nell'anno 1908.

italiennes dans l'année 1908.

UMBRIA											
Pesaro	Amelia	Folligno	Gubbio	Mar- sciano	Narni	Orvieto	Perugia	Spoletto	Terni		
abit.	abit.	abit.	abit.	abit.	abit.	abit.	abit.	abit.	abit.		
26 mil.	10,8 mil.	28,5 mil.	28,7 mil.	14,6 mil.	12,6 mil.	19,4 mil.	67 mil.	27 mil.	36 mil.		
										a) Démographie	
										b) Finances	
										c) Culture publique	
211	93	211	260	122	120	137	528	207	262	a) Mariages.	
736	249	831	1050	501	367	590	1940	752	849	Naissances vivantes.	
523	216	667	599	276	305	358	1391	500	646	Décès.	
728	122	600	322	170	260	338	1361	584	1132	Immigrés.	
902	120	324	534	233	304	285	1079	416	883	Émigrés.	
- 174	+ 2	+ 276	- 212	- 63	- 44	+ 53	+ 282	+ 168	+ 249	Excédent des immigrés (+ ou -).	
<b>741</b>	<b>150</b>	<b>713</b>	<b>842</b>	<b>128</b>	<b>215</b>	<b>874</b>	<b>1440</b>	<b>576</b>	<b>1102</b>	b) Recettes effectives.*	
339	25	235	39	14.3	31	84.5	597	172	625	Octroi communal.*	
16.4	1.6	10.1	—	—	4.3	6.9	51.7	0.7	13.6	Subventions de l'État.*	
81.7	8.7	80.7	23.2	4.5	12.3	33.4	163	56.7	87.7	Octroi de l'État (abonnement).*	
<i>f. c. v.</i>	<i>f. e. v.</i>	<i>f. e. v.</i>	<i>f. e. v.</i>	<i>f. e. B.</i>	<i>f. e. v.</i>	<i>f. e. v.</i>	<i>f. v. d.</i>	<i>f. l. e. v.</i>	<i>f. e. v.</i>	Taxes communales.	
<i>d. B. c.</i>	<i>d. B. c.</i>	<i>d. B. c.</i>	<i>d. B. c.</i>		<i>d. B. c.</i>	<i>d. B. c.</i>	<i>B. c.</i>	<i>d. B. c.</i>	<i>d. B. c.</i>		
97	46.9	80.7	127	57.4	50.8	72.1	175	94.5	63.8	Produit des taxes.*	
127	103	126	100	44	112	129	60	113	76	Centimes communaux sur 1 fr. d'im- pôt foncier.	
151	50.6	183	100	40	80.4	108	277	140	157	Produits des centimes communaux.*	
<b>747</b>	<b>313</b>	<b>841</b>	<b>337</b>	<b>130</b>	<b>209</b>	<b>423</b>	<b>1472</b>	<b>586</b>	<b>1117</b>	<b>Dépenses effectives.*</b>	
—	177	121	17	14	8	74	—	53	216	<i>dont extraordinaires.*</i>	
112	26	117	65	35	38	51	298	58	124	Dépenses pour l'instruction pri- maire.*	
—	—	—	—	—	—	—	157	—	—	<i>dont extraordinaires.*</i>	
88	12.2	109	22	7	34.3	33.7	145	29.8	113	Dépenses pour le service de la dette.	
1779	251	2264	435	122	700	600	2676	1955	2749	Dette communale au 1. 1. 1909.*	
19	5	21	12	6	9	8	28	22 <sup>1</sup>	30	Fonctionnaires administratifs.	
36.6	8.2	33.3	18.6	8.7	11.1	13.7	60	26	52.6	Traitements des fonctionnaires.*	
49	21	60	54	3	24	22	109	38	49	Ancien personnel en retraite.	
28.5	10.9	48.2	21.9	0.6	11	22.4	75.8	29.4	40.4	Pensions de retraite.*	
54	35	53	155	36	42	58	167	77	40	c) Époux illettrés.	
63	61	97	182	55	72	84	221	97	99	Épouses illettrées.	
57	22	74	43	23	26	33	99	53	76	Maitres et maitresses.	
1310	503	1775	1280	719	.	745	2980	1219	1743	Élèves des écoles primai- { garçons.	
1188	335	1415	840	592	.	626	2313	761	1187	res municipales. { filles.	
145	25	169	27	13	.	236	.	87	272	Élèves des écoles privées.	
5	1	1	—	—	2	3	.	2 (3)	3	Journaux politiques.	
3—3	1—	2—1	1—2	1—	1—1	2—	4—2	2—1	2—1	Théâtres — Cinématographes.	

\* En milliers de frs.

	TOSCANA			MARCHE						
	Via- reggio	Vico Pisano	Volterra	Ancona	Camerino	Civita- nova	Fano	Fermo	Macerata	Osimo
	abit. 23 mil.	abit. 7,8 mil.	abit. 14,8 mil.	abit. 63 mil.	abit. 13 mil.	abit. 11,2 mil.	abit. 26,6 mil.	abit. 22 mil.	abit. 24 mil.	abit. 19,2 mil.
d) Assistenza pubblica										
e) Servizi pubblici e notizie diverse										
f) Cifre proporzionali										
a) 33. Ospedali..... N.	—	—	1	1	1	1	1	1	1	1
34. Letti esistenti..... »	—	—	100	250	72	16	52	50	100	24
35. Spedalità a carico del Co- mune*.....	24.3	15.9	5.6	109	—	—	—	—	1.3	0.7
36. Totale spese di beneficenza*.	51.6	14	20	145	9	7.3	16.7	8.5	25.8	8.5
37. Patrimonio della Congrega- zione di Carità*.....	87	—	337	788	2505	150	2464	2327	702	1652
38. Spesa di beneficenza della me- desima*.....	•	—	•	26.9	124	6.6	198	210	36	98
e) 39. Strade pubbliche..... Km.	26	35	105	151	195	23	143	70	80	80
40. Passeggi pubblici..... Ett.	3	—	2	0.4	0.8	0.1	4	0.2	2.5	0.7
41. Illuminaz. pubblica. lampade N.	27 ea 269 ei	36 p	95 p	633 g 20 ea 42 p	20 ea 170 ei	15 ea 235 ei 10 p	28 ea 251 ei	12 ea 330 ei	10 ea 351 ei 3 p	28 ea 160 ei 2 p
42. Id. Spesa*.....	23	1.8	6	81.3	6	8.5	26.1	12.5	19	10
43. Licenze di abitabilità.... N.	75	•	6	21	—	—	•	—	•	•
44. Nuovi alloggi ottenuti.... »	75	10	•	110	—	—	24	—	•	15
45. Nuovi locali ottenuti.... »	320	58	•	450	—	—	184	—	•	40
46. Incendi..... »	—	2	—	19 (1)	—	—	10	—	3 (2)	—
f) Su 1000 abitanti:										
I. Nati-vivi..... N.	30.1	27.0	32.2	25.9	23.6	35.3	33.6	34.6	25.54	33.8
II. Morti..... »	13.5	15.0	17.7	16.7	18.8	17.7	18.6	22.5	19.9	20.5
III. Alunni di Scuole elementari »	96	72	42	97	82	100	89	55	78	68
Per abitante:										
IV. Debito comunale..... L.	51.70	12.30	12.70	80.88	28.53	16.42	54.43	63.45	54.00	9.11
V. Spesa per istruz. elementare »	2.09	1.53	2.09	3.67	2.69	3.21	2.70	4.04	15.20	3.12
Su 100 matrimoni:										
VI. Sposi analfabeti..... N.	8.8	18.9	28.5	13.3	23	31.9	23.6	43.7	20.6	40.1
VII. Spose analfabeti..... »	17.0	24.1	52.3	18.8	54	56.7	41.2	65.9	52.2	61.8
Su 100 lire di entrate effettive:										
VIII. Dazio comunale..... L.	62.4	4.4	10.2	50.0	12.7	23.8	33.6	7.7	26.3	6.4
IX. Sovrimposte..... »	9.9	56.1	27.9	13.7	33.1	41.8	22.9	34.4	21.2	42.61
X. Spesa di spedalità..... »	4.4	20.4	2.6	5.2	—	—	—	—	0.2	0.2
XI. Id. per servizio del debito. »	11.6	5.6	3.6	1.5	5.6	7.1	13.4	47.2	12.9	3.6

\* In migliaia di lire.

**U M B R I A**

Pesaro	Amella	Folligno	Gubbio	Mar- sciano	Narni	Orvieto	Perugia	Spoleto	Terni
abit.	abit.	abit.	abit.	abit.	abit.	abit.	abit.	abit.	abit.
26 mil.	10,8 mil.	28,5 mil.	28,7 mil.	14,6 mil.	12,6 mil.	10,4 mil.	67 mil.	27 mil.	36 mil.
2	1	1	1	—	1	1	3	1	2
486	40	115	40	—	40	65	1032	126	250
7.6	—	—	4	2.3	5.1	—	25.2	39	96
19.6	5.6	61	22	10.6	9	16	48.4	55.4	112
3106	564	1277	2164	134	1063	1200	•	1439	1511
164	•	90	131	•	120	115	•	141	156
183	70	191	•	128	150	47	226	254	30
5.5	••••	3.6	—	—	••••	••••	1.5	3.4	3.5
431 g	107 p	15 ea 400 ei	•	30 ei 40 p	10 ea 200 ei	14 ea • ei 12 p	44 ea 570 ei 56 p	15 ea 408 ei	3 ea 511 ei 33 p
36.8	5.7	•	8.4	2.9	6.7	13.7	31	17.1	31.7
61	—	•	—	•	—	—	•	—	25
119	—	85	—	16	—	—	•	—	74
423	—	425	—	63	—	—	•	—	222
13 (2)	—	•35	6	2 (2)	1	5	33 (3)	12	38 (3)
30.6	23.0	29.1	36.5	34.3	29.1	30.4	29.2	27.8	23.5
21.1	20.0	23.4	20.8	18.9	24.2	18.4	20.1	18.4	17.9
96	77	111	73	89	•	70	79	73	81
68.42	23.24	79.43	15.15	8.35	55.55	30.92	39.44	72.41	78.54
4.31	2.40	4.10	2.26	2.39	3.01	2.62	4.44	1.79	3.44
25.5	37.3	25.1	59.6	29.5	35.0	42.3	31.6	37.1	15.2
29.8	65.5	45.9	70.0	45.0	60.0	61.3	41.8	46.8	37.7
45.0	16.6	32.9	11.4	11.2	14.4	22.6	41.0	29.8	56.7
20.3	33.7	25.6	29.2	31.2	37.4	28.9	19.2	24.3	14.7
1.0	—	—	1.2	1.7	2.3	—	1.7	6.7	8.7
11.0	8.1	15.3	6.4	5.4	15.9	9.0	10.0	5.1	10.2

d) Assistance publique  
 e) Services publics et données diverses  
 f) Chiffres relatifs

a) Hôpitaux.  
 Lits dans les hôpitaux.  
 Frais de traitement des malades  
 pauvres.\*  
 Dépenses totales pour l'Assistance.\*  
 Patrimoine de la Congrégation de  
 charité publique.\*  
 Dépenses pour l'assistance faites  
 par la Congrégation.\*

e) Rues publiques (Km.).  
 Promenades et jardins (Hect.).  
 Éclairage public (lampes).  
 Éclairage public (dépenses).\*  
 Licences sanitaires.  
 Nouveaux logements.  
 Pièces dans ces logements.  
 Incendies.

f) Sur 1000 habitants :  
 I. Naissances vivantes.  
 II. Décès.  
 III. Élèves des écoles primaires.  
 Par habitant :  
 IV. Dette communale.  
 V. Dépenses pour l'instruction pri-  
 maire.  
 Sur 100 mariages :  
 VI. Époux illettrés.  
 VII. Épouses illettrées.  
 Sur 100 frs. de recettes effect. :  
 VIII. Octroi communal.  
 IX. Centimes communaux.  
 X. Dépenses pour les malades  
 pauvres.  
 XI. Id. pour le service de la dette.

\* En milliers de frs.

**I grandi Comuni**

*Les grandes Communes*

	UMBRIA		LAZIO							Aquila
	Todi	Umbertide	Alatri	Civita-vecchia	Roma	Terracina	Tivoli	Velletri	Viterbo	
	abit.	abit.	abit.	abit.	abit.	abit.	abit.	abit.	abit.	
a) Demografia	17,8 mil.	13 mil.	15,7 mil.	17 mil.	549 mil.	12,7 mil.	15,5 mil.	21,2 mil.	23 mil.	21,2 mil.
b) Finanze										
c) Coltura pubblica										
a) 1. Matrimoni..... N.	152	107	142	142	3780	99	111	178	146	139
2. Nati-vivi..... »	565	435	568	513	13697	446	445	684	589	587
3. Morti..... »	343	263	361	330	10374	162	281	336	507	512
4. Immigrati..... »	342	344	59	688	15693	46	310	254	584	339
5. Emigrati..... »	382	386	92	487	6252	8	267	247	427	301
6. Eccedenza migratoria (+ o -)	- 40	- 42	- 33	+ 201	+9441	+ 38	+ 43	+ 7	+ 157	+ 38
b) 7. Entrate effettive *.....	305	134	163	•	39092	304	368	584	524	641
8. Dazio comunale *.....	44.2	24	33.1	•	16500	37.5	149	143	163	317
9. Concorsi daziari governativi *.	6.8	—	8.5	42.9	—	14.5	48.3	69.4	63.1	72.4
10. Canone d'abbonam. daziario *.	11.6	9.5	12.7	66.4	—	17.1	28.8	33.7	86.7	70.5
11. Tasse comunali applicate ....	<i>f. e. v. d. B. c.</i>	<i>f. B. c.</i>	<i>f. e. v. B. c.</i>	<i>e. B. c.</i>	<i>f. l. v. d. B. b. c. A.</i>	<i>e. v. d. B. c.</i>	<i>e. B. c.</i>	<i>f. e. B. c.</i>	<i>f. v. B. c.</i>	<i>f. e. v. d. c.</i>
12. Provento delle tasse sudd. *.	124	37.8	63.7	33.5	2747	42.5	32.2	60.5	68.3	26.9
13. Centesimi addizionali della sovrimposta.....	98	118	65	•	66	93	50	42	62	76
14. Provento della sovrimposta...	71	50.9	28.6	•	4760	50.6	62.2	62.2	86.6	70
15. Spese effettive *.....	299	141	156	•	49358	396	400	1037	547	1448
16. di cui straordinarie *.....	27	19	14	•	17045	104	63	579	91	797
17. Spese per l'istruzione elementare *.....	47	45	40	44	4200	42	52	70	78	491
18. di cui straordinarie *.....	—	13	—	—	452	3	—	8	31	351
19. Spese pel servizio del debito *.	23.8	7.8	33	•	9993	61.2	30.5	84.7	71.3	135
20. Debito comunale al 1. 1. 1909 *.	447	150	540	1843	211434	1127	593	1572	1019	1878
21. Impiegati amministrativi. N.	8	5	8	16	381	•	9	13	14	81
22. Stipendi ai suddetti *.....	14	6.4	10.2	27.3	1113	11.4	16.9	18.6	20.3	•
23. Pensionati comunali..... N.	36	5	—	38	2971	•	8	3	25	4
24. Ammontare delle pensioni *..	22.2	2.3	—	9.7	1735	2.7	3.4	2.4	9.9	0.9
c) 25. Sposi analfabeti..... N..	57	40	72	21	143	41	15	50	32	18
26. Spose analfabete..... »	102	64	126	37	405	58	35	109	72	49
27. Insegnanti elementari.... »	39	21	19	27	933	17	32	32	32	56
28. Alunni delle Scuole ( m.. »	1121	801	505	839	20118	429	901	700	814	1212
29. elementari comunali ( f.. »	953	884	255	682	17333	427	966	500	623	1104
30. Alunni delle Scuole private »	36	—	—	•	15068	•	40	307	•	300
31. Periodici politici..... »	1	—	2	1	31 (12)	—	—	3	4	8
32. Teatri — Cinematografi ... »	1 — 1	1 —	1 — 1	1 — 3	10 — 35	1 — 1	— 2	1 — 2	2 — 1	1 — 3

\* In migliaia di lire.

**italiani nell'anno 1908.**

*italiennes dans l'année 1908.*

ABRUZZI			TERRA DI LAVORO									
Avez- zano	Lanciano	Sulmona	Afragola	Calvano	Caserta	Cassino	Elena	Glu- gillano	Mad- dalonì			
abit.	abit.	abit.	abit.	abit.	abit.	abit.	abit.	abit.	abit.			
11,3 mil.	19 mil.	19,5 mil.	24 mil.	12,4 mil.	37 mil.	14,4 mil.	11 mil.	16,4 mil.	22 mil.			a) Démographie
89	168	145	112	101	236	112	96	118	195			b) Finances
357	599	618	821	519	1040	471	403	628	751			c) Culture publique
212	332	441	461	277	651	268	163	348	410			
238	50	758	189	69	601	15	3	60	1136			
151	45	496	206	121	267	179	356	—	1374			
+ 87	+ 5	+ 262	- 17	- 52	+ 334	- 164	- 353	+ 60	- 238			
248	316	403	280	125	791	224	143	208	339			a) Mariages.
100	106	207	108	11.5	384	56	53	30.0	177			Naissances vivantes.
14.2	20.8	34.7	78.4	38.9	60.2	20	44.5	42.2	27.4			Décès.
11.9	23.6	36.8	44.4	19.5	78	23.6	29.6	15	51.5			Immigrés.
<i>f. B. v.</i>	<i>f. e.</i>	<i>f. e. v.</i>	—	—	—	<i>e. B. c.</i>	<i>e. c.</i>	<i>e. v.</i>	<i>e. l. v.</i>			Émigrés.
<i>d. c.</i>	<i>v. d.</i>	<i>d. B. c.</i>	—	—	—	—	—	<i>d. B.</i>	<i>d. c.</i>			Excédent des immigrés (+ ou -).
20.1	33.1	48.7	—	—	—	28.7	5.5	15.6	4.4			b) Recettes effectives.*
71	91	86	50	40	50	65	37	39	56			Octroi communal.*
40.3	57.4	64.6	62.1	51.8	110	43.7	12.9	90.5	94.4			Subventions de l'État.*
238	453	415	287	134	636	219	153	197	335			Octroi de l'État ( <i>abonnement</i> ).*
31	190	61	71	17	85	55	38	43	32			Taxes communales.
43	55	65	50	30	83	50	44	48	51			Produit des taxes.*
—	—	5	—	—	—	—	—	16	—			Centimes communaux sur 1 fr. d'im- pôt foncier.
37.8	65	75.8	—	—	23	23.7	9.4	33	53			Produits des centimes communaux.*
730	•	1800	—	—	865	552	100	558	285			Dépenses effectives.*
7	12	11	10	7	34	8	7	13	13			<i>dont extraordinaires.*</i>
11	13.2	16	19.3	8	41.1	8.4	6.8	15.2	17.8			Dépenses pour l'instruction pri- maire.*
12	17	2	20	7	68	3	3	4	44			<i>dont extraordinaires.*</i>
9.7	9.5	1	9.7	2.3	44.2	1.3	0.5	0.6	22.6			Dépenses pour le service de la dette.
12	77	33	121	60	83	29	27	55	103			Dette communale au 1. 1. 1909.*
28	102	50	142	76	118	65	18	60	138			Fonctionnaires administratifs.
29	38	37	26	19	53	29	23	20	26			Traitements des fonctionnaires.*
784	1479	986	709	579	1001	750	495	594	899			Ancien personnel en retraite.
614	1336	887	585	447	979	740	575	341	670			Pensions de retraite.*
—	—	76	280	25	43	—	40	146	•			c) Époux illettrés.
2	5	2	—	—	7	2	—	—	—			Épouses illettrées.
1—1	1—1	1—3	—1	—	1—2	1—	—	—	—			Maîtres et maîtresses.
												Élèves des écoles primai- (garçons. res municipales. (filles.
												Élèves des écoles privées.
												Journaux politiques.
												Théâtres — Cinématographes.

\* En milliers de frs.

	UMBRIA		LAZIO							Aquila
	Todi	Umbertide	Alatri	Civita-vecchia	Roma	Terra-cina	Tivoli	Velletri	Viterbo	
	abit.	abit.	abit.	abit.	abit.	abit.	abit.	abit.	abit.	
<i>d) Assistenza pubblica</i>	17,8 mil.	13 mil.	15,7 mil.	17 mil.	549 mil.	12,7 mil.	15,5 mil.	21,2 mil.	23 mil.	21,2 mil.
<i>e) Servizi pubblici e notizie diverse</i>										
<i>f) Cifre proporzionali</i>										
<i>d) 33. Ospedali..... N.</i>	1	1	1	2	30	1	1	2	1	1
34. Letti esistenti..... »	38	26	20	90	8434	25	37	50	230	100
35. Spedalità a carico del Comune*.....	8	—	8	29	108	13	13.3	4.5	17.6	3.5
36. Totale spese di beneficenza*.	11	12	8	45	209	21	22	21	29.2	16
37. Patrimonio della Congregazione di Carità*.....	2505	177	150	.	18724	—	57	738	388	118
38. Spesa di beneficenza della medesima*.....	110	1.8	.	.	1340	—	7.1	44	20.3	7.1
<i>e) 39. Strade pubbliche..... Km.</i>	297	.	105	.	507	39	39	30	118	40
40. Passeggi pubblici..... Ett.	3.7	—	4	3.5	342	0.4	2.9	2.5	0.6	3.2
41. Illuminaz. pubblica.. lampade N.	11 ea 143 ei	—	2 ea 235 ei	226 g 25 ea	9275 g 242 ea 1048p 223a	20 ea 190 ei	41 ea 278 ei	.	54 ea 400 ei	20 ea 428 ei
42. Id. Spesa.....	7.2	—	5.4	26	1118	8	12.8	26.1	28.6	30
43. Licenze di abitabilità.....	—	—	—	.	177	3	—	—	18	20
44. Nuovi alloggi ottenuti... »	—	—	—	.	.	.	—	—	24	45
45. Nuovi locali ottenuti..... »	—	—	—	.	6816	15	—	—	96	109
46. Incendi..... »	—	—	—	10	429 (28)	1	3 (3)	—	2	4 (1)
<i>f) Su 1000 abitanti:</i>										
I. <i>Nati-vivi..... N.</i>	31.7	33.4	36.1	24.9	24.3	35.1	28.7	32.1	25.6	26.5
II. <i>Morti..... »</i>	19.2	20.2	22.9	16.0	18.4	12.7	18.1	15.8	22.0	23.1
III. <i>Alunni di Scuole elementari »</i>	117	129	48	89	69	67	120	56	62	104
<b>Per abitante:</b>										
IV. <i>Debito comunale..... L.</i>	25.11	11.53	34.39	108.41	385.12	88.74	38.25	74.15	44.30	84.97
V. <i>Spesa per istruz. elementare »</i>	2.64	3.46	2.54	2.61	7.64	3.30	3.35	3.30	3.39	22.21
<b>Su 100 matrimoni:</b>										
VI. <i>Sposi analfabeti..... N.</i>	37.5	37.3	50.7	14.7	3.8	41.4	13.5	27.9	21.9	12.9
VII. <i>Spose analfabete..... »</i>	67.1	59.8	88.7	26.0	10.7	58.5	31.5	60.8	49.3	35.2
<b>Su 100 lire di entrate effettive:</b>										
VIII. <i>Dazio comunale..... L.</i>	14.5	17.9	20.3	.	42.0	12.3	40.4	24.6	31.1	49.4
IX. <i>Sovrimposte..... »</i>	23.3	37.9	17.5	—	12.4	16.6	16.9	10.6	16.5	10.9
X. <i>Spesa di spedalità..... »</i>	2.6	—	4.9	—	0.2	4.3	3.6	0.8	3.3	0.5
XI. <i>Id. per servizio del debito. »</i>	7.8	5.8	20.2	.	25.0	20.1	8.2	14.5	13.6	21.0

\* In migliaia di lire.

<sup>1</sup> Nel centro principale.

ABRUZZI			TERRA DI LAVORO								
Avez-zano	Lanciano	Sulmona	Afragola	Calvano	Caserta	Cassino	Elena	Glu-gliano	Mad-daloni		
abit.	abit.	abit.	abit.	abit.	abit.	abit.	abit.	abit.	abit.		
11,3 mil.	19 mil.	19,5 mil.	24 mil.	12,4 mil.	37 mil.	14,4 mil.	11 mil.	16,4 mil.	22 mil.		
										d) Assistance publique	
										e) Services publics et données diverses	
										f) Chiffres relatifs	
1	1	1	—	—	1	1	—	1	1	d) Hôpitaux.	
12	26	100	—	—	23	25	—	32	35	Lits dans les hôpitaux.	
5.5	1.4	0.1	2.4	0.9	9.5	2.7	0.4	11.6	1.7	Frais de traitement des malades pauvres.*	
12	5.3	1	20	5	34	5	2	.	8	Dépenses totales pour l'Assistance.*	
64	261	149	—	215	602	150	—	49	.	Patrimoine de la Congrégation de charité publique	
2.5	5	2	—	8.6	73.9	3.1	—	21.4	12.3	Dépenses pour l'assistance faites par la Congrégation.*	
60	37	20	35	70	76	55	10	—	.	e) Rues publiques (Km.).	
10	1.5	1.5	—	—	20.1	—	0.6	—	—	Promenades et jardins (Hect.).	
54 ea 230 ei	.	24 ea 285 ei	250 p	142 p	5 ea 780 g	16 ea 145 ei	86 p	150 p	72 ea 156 ei 17p13a	Éclairage public (lampes).	
12.5	18	16	13.2	6.5	60.2	10.4	4.9	5.5	28.4	Éclairage public (dépenses).*	
—	—	33	—	—	20	—	—	—	—	Licences sanitaires.	
—	—	42	—	—	34	—	—	—	—	Nouveaux logements.	
—	—	74	—	—	102	—	—	—	—	Pièces dans ces logements.	
—	—	3	—	10	7 (3)	1 (1)	—	1 (1)	—	Incendies.	
										f) Sur 1000 habitants.	
31.5	31.5	31.6	34.2	41.8	27.4	32.7	36.6	38.2	34.1	I. Naissances vivantes.	
18.7	17.4	22.6	19.1	22.3	17.2	18.6	14.8	21.2	18.6	II. Décès.	
123	148	96	48	82	53	103	97	57	71	III. Éléves des écoles primaires.	
										Par habitant :	
64.60	.	92.30	—	—	23.56	38.33	9.09	34.02	12.95	IV. Dette communale.	
3.80	2.89	3.33	2.08	2.41	2.24	3.47	4.00	2.92	2.31	V. Dépenses pour l'instruction pri- maire.	
										Sur 100 mariages :	
13.4	45.8	22.7	57.0	59.4	35.1	25.9	28.1	46.6	52.8	VI. Époux illettrés.	
31.4	60.7	34.4	66.9	75.2	50.0	58.0	18.7	50.8	70.7	VII. Épouses illettrées.	
										Sur 100 frs. de recettes effect. :	
40.3	33.5	51.3	38.5	9.2	48.5	25.0	37.0	14.8	53.6	VIII. Octroi communal.	
16.2	18.1	16.0	22.1	41.4	13.9	19.5	9.0	43.5	28.6	IX. Centimes communaux.	
2.2	0.4	....	0.8	0.7	1.2	1.1	0.2	5.5	0.5	X. Dépenses pour les malades pauvres.	
15.2	20.5	18.8	—	—	2.9	10.5	6.5	15.8	16.0	IX. Id. pour le service de la dette.	

\* Pei soli giardini comunali.

\* En milliers de frs.



I grandi Comuni  
Les grandes Communes

a) Demografia b) Finanze c) Coltura pubblica	TERRA DI LAVORO								Andria	Bari
	Napoli	Pagani	Salerno	Sarno	Teano	Torre Annonziata	Torre del Greco	Vico Equense		
	abit.	abit.	abit.	abit.	abit.	abit.	abit.	abit.		
	599 mil.	14,6 mil.	45 mil.	19 mil.	14,2 mil.	33 mil.	39 mil.	12,1 mil.	55 mil.	85 mil.
a) 1. Matrimoni..... N.	4495	122	298	163	95	284	300	81	478	751
2. Nati-vivi..... »	17842	525	1661	714	430	1209	1356	363	2274	3583
3. Morti..... »	14656	393	1126	616	335	1004	765	252	1248	1860
4. Immigrati..... »	4976	137	725	599	185	301	401	94	4	939
5. Emigrati..... »	2665	61	689	265	197	222	156	49	30	567
6. Eccedenza migratoria (+ o -)	+2311	+ 76	+ 36	+ 334	- 12	+ 79	+ 245	+ 45	- 26	+ 402
b) 7. Entrate effettive*	23640	185	793	205	147	817	508	131	696	2672
8. Dazio comunale*	11214	72	281	48	26	515	223	16.5	70	1532
9. Concorsi daziari governativi*	—	27.8	141	27.2	4.5	256	82	13.3	193	173
10. Canone d'abbonam. daziario*	—	14.5	151	22.5	14.4	75.5	61	12.5	45	338
11. Tasse comunali applicate ....	<i>l. v. c.</i>	<i>e. c.</i>	<i>f. e. v. d.</i>	<i>f. e.</i>	<i>f. e. v. d. c.</i>	—	•	<i>e. B.</i>	<i>f. e. v. d. B. c.</i>	<i>f. e. v. d. c.</i>
12. Provento delle tasse sudd.*..	1030	6.2	65.6	46.4	5.3	—	16.2	13.5	102	102
13. Centesimi addizionali della sovrimposta.....	71	20	50	50	67	24	42	57	49	66
14. Provento della sovrimposta...	4215	14.9	119	41.5	34.9	75.7	60.8	27.6	123	331
15. Spese effettive*.....	32612	103	771	194	133	1229	512	120	663	2951
16. di cui straordinarie*.....	9000	—	—	—	—	537	64	—	95	—
17. Spese per l'istruzione elementare*.....	2177	28	134	45	31	106	109	31	114	472
18. di cui straordinarie*.....	700	—	—	—	—	—	—	—	—	—
19. Spese pel servizio del debito*..	8620	2	32	21.4	26.6	•	23.9	8.2	119	216
20. Debito comunale al 1. 1. 1909*..	157000	40.4	1617	380	428	•	429	227	1112	3492
21. Impiegati amministrativi .. N.	355	6	18	7	7	27	14	7	29	51
22. Stipendi ai suddetti*.....	872	5.7	29.8	9	6.2	45.7	20.9	6.1	43	109
23. Pensionati comunali..... N.	1593	1	11	—	3	24	13	1	7	140
24. Ammontare delle pensioni*... ..	1003	....	6.8	—	0.5	15.3	9.6	1.5	3.9	105
c) 25. Sposi analfabeti.... N.	907	59	85	88	36	108	117	21	356	278
26. Spose analfabete..... »	1518	83	130	129	68	139	130	32	402	434
27. Insegnanti elementari..... »	800	16	68	18	22	42	43	24	73	161
28. Alunni delle Scuole { m... »	17132	891	1356	560	561	950	1330	489	1542	3542
29. elementari comunali { f... »	14716	795	1115	411	349	850	820	316	1218	3248
30. Alunni delle Scuole private	•	52	•	80	125	250	325	215	362	•
31. Periodici politici..... »	•	—	•	—	—	4	2	—	•	•
32. Teatri — Cinematografi ... »	9 —	—	1 — 2	—	1 —	2 — 2	1 — 2	—	1	•

\* In migliaia di lire.

**italiani nell'anno 1908.**

*italiennes dans l'année 1908.*

**PUGLIE.**

Barletta	Bitonto	Brindisi	Canosa	Castellana	Corato	Fasano	Foggia	Gallipoli	Glovi-nazzo
abit.	abit.	abit.	abit.	abit.	abit.	abit.	abit.	abit.	abit.
46 mil.	31,3 mil.	27 mil.	27,6 mil.	12,5 mil.	46 mil.	16,1 mil.	68 mil.	15 mil.	10 mil.
404	255	231	249	62	417	158	354	84	133
1880	1181	1044	1297	345	2151	475	1901	587	351
856	998	482	586	254	977	381	1201	268	203
235	111	329	—	59	23	106	988	93	•
251	593	231	10	39	61	84	454	94	394
— 16	— 482	+ 98	— 10	+ 20	— 38	+ 22	+ 534	— 1	•
920	480	408	324	101	780	151	1338	260	147
365	142	253	53	10.7	45	33.7	576	104	44.1
125	70.5	61	94.7	15.4	149	20	185	1.9	36
150	49.4	69	23.1	10.1	36.1	17	221	30.2	19.2
<i>f.e.v.d.</i>	<i>v.d.c.</i>	<i>v.d.</i>	<i>v.B.c.</i>	<i>f.v.d.</i>	<i>f.e.v.d.</i>	<i>f.B.c.</i>	<i>f.b.c.</i>	<i>e.v.d.</i>	—
<i>B.c.</i>		<i>B.c.</i>		<i>B.c.</i>				<i>B.c.</i>	
66.2	25	22	13.5	26.6	54	36.8	36.1	23.5	—
64	43	50	50	50	84	50	115	65	62
198	109	65	58.3	52.4	123	45.3	187	62.9	36.1
1087	666	411	332	107	780	198	1148	258	181
328	326	50	89	29	180	71	260	—	—
126	104	45	91	23	117	38	182	63	29
—	—	—	38	—	—	—	54	—	—
35.6	32.7	30	80.5	—	115	6.8	213	21.9	5
316	167	405	691	—	2388	122	•	479	98
30	18	11	17	4	23	8	45	8	7
51.5	22.8	20	18	5.1	35.6	9.5	62.4	13	10.1
—	13	7	1	1	4	3	30	10	4
—	7.5	5.2	0.2	1.2	1.3	1.4	22.4	5.2	1.1
224	218	91	213	20	252	86	103	31	108
284	222	134	215	28	290	104	176	31	115
67	47	27	33	16	64	24	85	34	19
1511	1130	764	855	410	1561	451	2246	679	850
1830	1160	633	1247	350	1386	412	1634	647	930
400	160	•	—	30	—	—	338	53	—
2	—	3	—	—	2	—	3	—	—
1—3	1—1	1—3	—	1—	1—1	1—	1—5	2—1	—

- a) Démographie
- b) Finances
- c) Culture publique

- a) Mariages.
- Naissances vivantes.
- Décès.
- Immigrés.
- Émigrés
- Excédent des immigrés (+ ou —).
- b) Recettes effectives.\*
- Octroi communal.\*
- Subventions de l'État.\*
- Octroi de l'État (*abonnement*).\*
- Taxes communales.
- Produit des taxes.\*
- Centimes communaux sur l fr. d'im-pôt foncier.
- Produits des centimes communaux.\*
- Dépenses effectives.\*
- dont extraordinaires.\**
- Dépenses pour l'instruction pri-maire.\*
- dont extraordinaires.\**
- Dépenses pour le service de la dette.
- Dette communale au 1.1.1909.\*
- Fonctionnaires administratifs.
- Traitements des fonctionnaires.\*
- Ancien personnel en retraite.
- Pensions de retraite.\*
- c) Époux illettrés.
- Épouses illettrées.
- Maîtres et maîtresses.
- Élèves des écoles primai- (garçons. filles.)
- res municipales. (filles.)
- Élèves des écoles privées.
- Journaux politiques.
- Théâtres — Cinématographes.

\* En milliers de fr.

	TERRA DI LAVORO									
									Andria	Bari
	Napoli	Pugani	Salerno	Sarno	Teano	Torre Annunziata	Torre del Greco	Vico Equense	abit.	abit.
<b>d) Assistenza pubblica</b>										
<b>e) Servizi pubblici e notizie diverse</b>										
<b>f) Cifre proporzionali</b>	abit.	abit.	abit.	abit.	abit.	abit.	abit.	abit.	abit.	abit.
	599 mil.	14,6 mil.	45 mil.	19 mil.	14,2 mil.	33 mil.	39 mil.	12,1 mil.	55 mil.	85 mil.
d) 33. Ospedali..... N.	18	1	4	1	1	1	1	1	1	3
34. Letti esistenti..... >	3203	18	616	9	12	70	30	7	21	127
35. Spedalità a carico del Comune* .....	120	—	—	1.2	3.8	0.6	8.4	0.1	2.5	26
36. Totale spese di beneficenza*.	280	2.5	27	5.0	3	38	26	2.3	16.8	182
37. Patrimonio della Congregazione di Carità* .....	•	243	21	303	65	—	120	38	669	133
38. Spesa di beneficenza della medesima* .....	•	5.2	•	14	2.4	—	2.5	1	36.7	5
e) 39. Strade pubbliche..... Km.	305	—	68	•	•	32	46.2	20	150	136
40. Passeggi pubblici..... Ett.	16.5	—	2	0.3	—	0.1	—	—	2	5.4
41. Illuminaz. pubblica..... lampade N.	•	54 ea 160 ei	140 ea 198 g 45 a	8 ea 170 ei 5 p	40 ea 128 ei	578 g 26 p	615 g 24 p	85 p	96 ea 610 ei	1366 g 33 ea 72 p
42. Id. Spesa* .....	•	16.4	•	21.8	6	54.2	57.1	4.4	54.5	155
43. Licenze di abitabilità..... N.	106	—	9	—	—	•	5	—	50	130
44. Nuovi alloggi ottenuti..... >	•	—	15	—	—	•	14	—	50	•
45. Nuovi locali ottenuti..... >	•	—	86	—	—	•	46	—	135	•
46. Incendi..... >	475 (20)	—	•	—	—	5 (3)	—	—	—	26 (2)
<b>f) Su 1000 abitanti:</b>										
I. Nati-vivi..... N.	29.4	35.9	35.3	37.5	30.2	36.3	34.7	30.0	40.7	39.8
II. Morti..... >	24.1	26.9	23.9	31.8	23.5	30.4	19.6	20.8	22.3	20.5
III. Alunni di Scuole elementari >	53	115	54	51	64	54	55	66	50	79
<b>Per abitante:</b>										
IV. Debito comunale..... L.	262.10	2.76	35.93	20.00	30.14	•	11.00	18.76	19.85	41.08
V. Spesa per istruz. elementare >	3.63	1.91	2.97	2.36	2.18	3.21	2.79	2.56	2.07	4.97
<b>Su 100 matrimoni:</b>										
VI. Sposi analfabeti..... N.	20.1	48.3	37.1	53.9	37.8	38.0	39.0	25.9	74.4	37.0
VII. Spose analfabete..... >	33.5	68.0	56.7	79.1	71.5	48.9	43.3	39.5	84.1	57.7
<b>Su 100 lire di entrate effettive:</b>										
VIII. Dazio comunale..... L.	56.0	53.3	35.4	23.4	17.6	63.0	43.8	12.5	10.0	59
IX. Sovrimposte..... >	17.8	11.0	15.0	20.2	23.7	9.2	11.9	21.0	18.2	12.3
X. Spese di spedalità..... >	0.5	—	—	0.5	2.5	••••	1.6	••••	0.3	0.9
XI. Id. per servizio del debito. >	36.0	1.4	4.0	10.4	18.0	•	4.7	6.2	17.1	8.0

\* In migliaia di lire.

† Nel centro principale.

**PUGLIE**

Barletta	Bitonto	Brindisi	Canosa	Castel- lana	Corato	Fasano	Foggia	Gallipoli	Glovi- nazzo
abit.	abit.	abit.	abit.	abit.	abit.	abit.	abit.	abit.	abit.
46 mil.	31,3 mil.	27 mil.	27,6 mil.	12,5 mil.	46 mil.	16,1 mil.	68 mil.	15 mil.	10 mil.

**d) Assistance publique**

- e) Services publics et données diverses**  
**f) Chiffres relatifs**

1	1	1	1	1	1	1	2	1	1
40	30	48	15	25	22	40	180	30	12
1.4	1.1	0.8	7.5	—	•	0.2	1.1	1.7	1.5
70	25	26.5	25	8	55	7	34	19	3
226	729	517	58	—	—	117	452	386	—
14	48	53.5	6.9	—	—	•	7	17.2	—
110	174	•	40	105	37	35	•	•	•
1.8	4.2	0.6	4.1	0.2	—	—	0.7	0.8	—
532 g	34 ea 414 ei	52 ea 340 ei 62 p	60 ea 500 ei 4 p	126 p	62 ea 459 ei	228 p	42 ea 511 g	350 p	19 ea 160 ei 7 p
63.6	29.4	37.4	22	3.9	4.6	6.1	90	11.6	12.1
29	—	79	12	—	49	—	•	—	—
30	—	27	15	—	35	—	24	—	—
101	—	285	20	—	80	—	95	—	—
3	—	4 (1)	2	—	—	—	9 (2)	—	—
40.9	37.7	35.9	46.9	27.6	46.4	29.5	27.8	37.8	35.1
18.6	31.8	16.5	21.2	20.3	21.0	23.6	17.5	17.8	20.3
48	73	51	76	60	64	53	57	88	178
6.86	•	15.10	25.03	—	51.91	7.57	•	31.93	9.80
2.73	3.32	1.67	3.29	1.84	2.54	2.36	2.67	4.20	2.90
55.4	85.4	39.3	85.5	32.2	60.4	54.4	29.0	36.9	78.2
70.2	87.0	58.0	86.3	45.1	69.5	65.8	49.7	36.9	83.3
39.6	33.0	63.0	16.3	10.5	5.7	22.3	43.0	40.0	30.0
21.5	25.4	16.1	17.9	25.1	15.7	30.0	13.9	24.1	24.5
0.1	0.2	0.1	2.3	—	•	0.1	••••	0.6	1.0
3.8	7.6	7.0	24.8	—	14.7	4.5	15.5	8.4	3.4

**d) Hôpitaux.**

- Lits dans les hôpitaux.  
Frais de traitement des malades  
pauvres.\*  
Dépenses totales pour l'Assistance.\*  
Patrimoine de la Congrégation de  
charité publique.\*  
Dépenses pour l'assistance faites  
par la Congrégation.\*

**e) Rues publiques (Km.).**

- Promenade et jardins (Hect.).  
Éclairage public (lampes).

- Éclairage public (dépenses).\*  
Licences sanitaires.  
Nouveaux logements.  
Pièces dans ces logements.  
Incendies

**f) Sur 1000 habitants.**

- I. Naissances vivantes.  
II. Décès.  
III. Élèves des écoles primaires.  
**Par habitant:**  
IV. Dette communale.  
V. Dépenses pour l'instruction pri-  
maire.  
**Sur 100 mariages:**  
VI. Époux illettrés.  
VII. Épouses illettrées.  
**Sur 100 frs. de recettes effect.**  
VIII. Octroi communal.  
IX. Centimes communaux.  
X. Dépenses pour les malades  
pauvres.  
XI. Id. pour le service de la dette.

\* En milliers de frs.

I grandi Comuni

Les grandes Communes

	PUGLIE									
	Grottaglie	Lecce	Lucera	Manfredonia	Minervino Murge	Mono-poli	Monte Sant'Angelo	Noci	Palo del Colle	Bavo di Puglia
	abit.	abit.	abit.	abit.	abit.	abit.	abit.	abit.	abit.	abit.
	12 mil.	35 mil.	17,2 mil.	12,5 mil.	19 mil.	22,8 mil.	22,8 mil.	13 mil.	12,8 mil.	26,5 mil.
a) Demografia										
b) Finanze										
c) Coltura pubblica										
a) 1. Matrimoni..... N.	108	209	131	96	179	218	167	111	107	191
2. Nati-vivi..... »	488	992	613	484	861	684	937	481	472	1165
3. Morti..... »	305	713	448	227	425	458	596	222	288	554
4. Immigrati..... »	2	709	40	80	103	60	42	13	72	•
5. Emigrati..... »	5	471	65	12	70	153	650	15	418	•
6. Eccedenza migratoria (+ o -)	- 3	+ 238	- 25	+ 68	+ 33	- 93	- 602	- 2	- 346	•
b) 7. Entrate effettive *.....	101	967	389	186	231	325	291	129	133	357
8. Dazio comunale *.....	1.3	456	133	22	41	55	7.5	8	25	26
9. Concorsi daziari governativi *.	3.3	86	28.6	11.8	31.2	30	16.2	—	21.3	51
10. Canone d'abbonam. daziario *.	7.4	133	59.8	15.4	41	30.7	29	10.2	15.6	35
11. Tasse comunali applicate.....	<i>e. v. d.</i>	<i>e. v. d.</i>	<i>f. e. v. d.</i>	<i>B. v. c.</i>	<i>e. v. d.</i>	<i>e. v. d.</i>	<i>f. B.</i>	<i>l. v. d.</i>	<i>f. B.</i>	<i>f. e. v. d.</i>
	<i>B. c.</i>	<i>B. c.</i>			<i>B. c.</i>	<i>B. c.</i>		<i>B.</i>		
12. Provento delle tasse sudd. *..	17.4	67.4	16	22	15.2	32.7	25	18.8	24.3	50.6
13. Centesimi addizionali della sovr-imposta.....	65	50	111	65	85	68	50	71	50	99
14. Provento della sovr-imposta...	31	108	175	55.9	67.6	120	47	41.7	33.4	115
15. Spese effettive *.....	101	1032	387	202	205	463	587	133	172	350
16. di cui straordinarie *.....	—	135	—	24	—	148	348	48	52	66
17. Spese per l'istruzione elementare *.....	26	163	39	32	40	51	55	30	30	54
18. di cui straordinarie *.....	—	—	—	—	—	—	—	—	—	—
19. Spese pel servizio del debito *.	8.6	87	57	25	17.4	31.3	10.5	4.3	1.6	15.6
20. Debito comunale al 1. 1. 1909 *.	101	1610	461	280	334	618	193	41	29	703
21. Impiegati amministrativi. N.	6	22	9	7	10	11	12	5	11	16
22. Stipendi ai suddetti *.....	5.3	44.5	15.7	11.6	11.3	16.8	19.9	5.5	11.7	21.8
23. Pensionati comunali..... N.	—	15	4	6	3	9	8	—	3	2
24. Ammontare delle pensioni *...	—	13.4	2.4	2.4	1.2	3.6	5.6	—	0.4	0.6
c) 25. Sposi analfabeti..... N.	39	44	47	42	111	110	100	58	51	98
26. Spose analfabete..... »	56	89	79	46	142	177	123	81	66	135
27. Insegnanti elementari..... »	16	71	24	20	26	28	34	19	17	31
28. Alunni delle Scuole { m... »		1764	603	453	601	715	1100	751	560	1000
29. elementari comunali { f... »	534	1371	706	326	588	671	750	957	652	1000
30. Alunni delle Scuole private »	—	130	124	—	100	496	—	—	—	—
31. Periodici politici..... »	—	10	3	1	—	—	—	—	—	—
32. Teatri — Cinematografi.... »	1 —	2 — 2	2 —	1 — 1	1 —	2 —	—	—	—	—

\* In migliaia di lire.

**italiani nell'anno 1908.**

*italiennes dans l'année 1908.*

				BASILICATA	CALABRIA				SICILIA	
San Severo	Terlizzi	Torre Magliore	Trani	Matera	Catanzaro	Cosenza	Nicastro	Rossano	Acireale	
abit.	abit.	abit.	abit.	abit.	abit.	abit.	abit.	abit.	abit.	
31 mil.	24 mil.	12,2 mil.	35,3 mil.	17,2 mil.	34 mil.	23 mil.	19,2 mil.	13 mil.	37 mil.	
249	190	97	312	139	307	205	183	107	290	a) Mariages.
1430	915	445	1185	750	1187	920	776	505	1103	Naissances vivantes.
741	838	240	679	352	953	519	521	377	623	Décès.
166	80	—	140	44	.	738	45	177	95	Immigrés.
78	325	45	215	159	.	649	200	732	70	Émigrés.
+ 88	- 245	- 45	- 75	- 115	.	+ 89	- 155	- 555	+ 25	Excédent des immigrés (+ ou -).
505	299	219	565	176	762	870	236	190	562	b) Recettes effectives.*
204	40.6	21	253	15	340	366	102	57.4	324	Octroi communal.*
—	58.6	—	100	3.2	85	27.8	37.7	3.3	70.8	Subventions de l'État.*
61	21.4	8.9	99.6	28.4	93	45.9	17.9	28.5	94.6	Octroi de l'État (abonnement).*
<i>f.e.v.d.</i>	<i>f.e.d.</i>	<i>e.v.d.</i>	<i>v.d.</i>	<i>e.v.d.</i>	<i>f.e.v.d.</i>	<i>e.v.d.</i>	<i>e.v.d.</i>	<i>e.v.d.</i>	.	Taxes communales.
<i>B.c.</i>	<i>B.</i>	<i>B.c.</i>	<i>B.c.</i>	<i>B.c.</i>	<i>B.</i>	<i>B.</i>	<i>B.</i>	<i>B.c.</i>		
82.9	31.4	16	8.1	12.3	36	37	18	11.9	11	Produit des taxes.*
64	50	60	50	44	57	82	49	50	146	Centimes communaux sur 1 fr. d'im-pôt foncier.
133	89.4	48.6	81.2	48	85	70.6	24	29.2	80	Produits des centimes communaux.*
524	299	419	561	179	.	858	283	166	555	Dépenses effectives.*
74	52	275	—	44	.	—	40	—	—	dont extraordinaires.*
95	52	230	68	37	55	73	60	27	123	Dépenses pour l'instruction pri-maire.*
—	—	200	—	—	—	—	—	—	—	dont extraordinaires.*
12.9	3.8	—	57.7	15.2	.	153	17.5	11	44	Dépenses pour le service de la dette.
290	29	—	1057	202	.	1878	321	248	500	Dette communale au 1.1.1909.*
13	14	9	20	6	19	23	12	5	30	Fonctionnaires administratifs.
19.2	14.1	10.1	32	8.8	27	28.3	14.7	4.8	30.9	Traitements des fonctionnaires.*
2	—	4	6	5	32	16	2	—	23	Ancien personnel en retraite.
1.2	—	0.7	3.5	0.9	23.6	10	1.1	—	12.5	Pensions de retraite.*
88	89	45	114	120	122	60	136	72	.	c) Époux illettrés.
133	106	59	111	136	178	110	165	78	.	Épouses illettrées.
47	25	19	45	23	.	33	30	17	60	Maitres et maitresses.
1381	873	603	1241	597	.	639	610	405	1513	Élèves des écoles primai- ( garçons res municipales. ) filles.
1420	802	482	1508	445	.	680	546	360	1044	
—	—	—	168	12	.	350	—	—	428	Élèves des écoles privées.
—	—	—	3	—	.	6	3	1	—	Journaux politiques.
1 — 1	1 —	— 1	1 — 2	— 2	1 — 2	2 — 1	2 — 1	1 —	2 — 1	Théâtres — Cinématographes.

\* En milliers de frs.

d) Assistenza pubblica e) Servizi pubblici e notizie diverse f) Cifre proporzionali	PUGLIE									
	Grottaglie	Lecce	Lucera	Manfredonia	Minervino Murge	Mono-poli	Monte Sant'Angelo	Nocl	Palo del Colle	Buvo di Puglia
	abit. 12 mil.	abit. 35 mil.	abit. 17,2 mil.	abit. 12,5 mil.	abit. 19 mil.	abit. 22,8 mil.	abit. 22,8 mil.	abit. 13 mil.	abit. 12,8 mil.	abit. 26,5 mil.
d) 33. Ospedali..... N.	1	1	2	1	1	1	1	1	1	1
34. Letti esistenti..... »	6	106	30	12	23	49	12	10	15	30
35. Spedalità a carico del Comune*.....	0.2	—	0.6	0.9	2.9	0.3	0.4	1	0.3	•
36. Totale spese di beneficenza*.	5	49	8	13	12	9	10	9	—	—
37. Patrimonio della Congregazione di Carità*.....	65	1590	890	113	44	1092	290	70	—	—
38. Spesa di beneficenza della medesima*.....	2.5	3	20	7	•	48	9.9	2.1	—	—
e) 39. Strade pubbliche..... Km.	54	105	105	34	•	200	102	80	135	•
40. Passeggi pubblici..... Ett.	0.4	3.2	0.7	1.8	—	•	—	4	—	—
41. Illuminaz. pubblica... lampade N.	150 p	57 ea 646 ei	115 ea 388 ei	50 ea 250 ei	256 p	28 ea 527 ei	260 ei	152 p	24 ea 260 ei	40 ea 200 ei
42. Id. Spesa*.....	5.4	65.9	32.4	10	9.4	31.6	14	6	12.7	19.8
43. Licenze di abitabilità.... N.	—	4	—	—	—	—	—	3	—	—
44. Nuovi alloggi ottenuti... »	—	8	—	—	—	—	—	10	—	—
45. Nuovi locali ottenuti..... »	—	40	—	—	—	—	—	30	—	—
46. Incendi..... »	—	•	—	—	—	—	—	—	—	—
f) <b>Su 1000 abitanti:</b>										
I. Nati-vivi..... N.	40.6	26.8	35.6	38.7	45.3	30.0	41.0	37.0	36.8	43.9
II. Morti..... »	25.4	19.2	26.0	18.1	22.3	20.0	26.1	17.0	22.5	20.9
III. Alunni di Scuole elementari »	44	89	76	62	62	60	81	131	94	75
<b>Per abitante:</b>										
IV. Debito comunale..... L.	8.41	46.00	26.80	22.40	17.57	27.10	8.46	3.15	2.26	26.52
V. Spesa per istruz. elementare »	2.16	4.65	2.26	2.56	2.10	2.23	2.41	2.30	2.34	2.05
<b>Su 100 matrimoni:</b>										
VI. Sposi analfabeti..... N.	36.1	21.0	35.8	43.7	62.0	54.5	59.8	52.2	47.6	51.3
VII. Spose analfabete..... »	51.8	42.5	60.3	47.9	79.3	81.1	73.6	72.9	61.7	70.6
<b>Su 100 lire di entrate effettive:</b>										
VIII. Dazio comunale..... L.	1.2	47.1	34.1	11.8	17.7	17.8	2.5	6.2	18.7	7.2
IX. Sovrimposte..... »	30.6	11.1	44.9	30.0	29.2	36.9	16.1	32.3	25.1	32.2
X. Spesa di spedalità..... »	0.1	—	0.1	0.4	1.2	••••	0.1	0.7	0.2	•
XI. Id. per servizio del debito. »	8.5	8.9	14.6	13.4	7.5	9.6	3.6	3.3	1.2	4.3

\* In migliaia di lire.

				BASILICATA	CALABRIA				SICILIA	
San Severo	Terlizzi	Torre Magliore	Trani	Materna	Catanzaro	Cosenza	Nicastro	Rossano	Acireale	
abit.	abit.	abit.	abit.	abit.	abit.	abit.	abit.	abit.	abit.	
31 mil.	24 mil.	12,2 mil.	35,3 mil.	17,2 mil.	34 mil.	23 mil.	19,2 mil.	13 mil.	37 mil.	
										d) Assistance publique
										e) Services publics et données diverses
										f) Chiffres relatifs
1	1	1	1	1	3	1	1	1	1	d) Hôpitaux.
34	20	10	40	41	335	80	50	45	100	Lits dans les hôpitaux.
0.1	2.5	0.6	1.9	....	4	1	1	—	1	Frais de traitement des malades pauvres*
10	23	7	38	2	14.5	21	7	4	15	Dépenses totales pour l'Assistance.*
938	274	207	285	750	.	—	—	474	20	Patrimoine de la Congrégation de charité publique.*
29	6.6	8.8	17	17	.	—	—	20	.	Dépenses pour l'assistance faites par la Congrégation.*
.	98	30	24	50	.	44	35	25	89	e) Rues publiques (Km.).
....	....	1.2	2.8	....	.	0.5	—	—	1.6	Promenades et jardins (Hect.).
548 p	40 ea 213 ei	148 p	60 ea 365 ei	12 ea 174 ei	.	70 ea 500 ei	4 ea 254 ei	2 ea 450 ei	22 ea 15 ei 409 p	Éclairage public (lampes).
27.7	22	5.2	39.3	12.4	.	60	24.4	12.5	35	Éclairage public (dépenses).*
—	40	—	19	—	.	26	8	—	—	Licences sanitaires.
—	20	—	39	—	.	.	15	—	—	Nouveaux logements.
—	30	—	105	—	.	.	45	—	—	Pièces dans ces logements.
—	—	—	1 (1)	—	35 (1)	—	1	8 (3)	2 (2)	Incedies.
										f) Sur 1000 habitants.
46.1	38.1	36.4	32.0	43.6	34.6	40.1	40.4	38.8	29.8	I. Naissances vivantes.
23.9	34.9	19.6	18.3	20.4	27.8	22.6	27.1	29.0	16.8	II. Décès.
90	69	88	77	60	.	57	60	58	69	III. Élèves des école primaires.
										Par habitant:
9.35	1.20	—	29.94	11.74	.	81.65	16.71	19.07	13.51	IV. Dette communale.
3.06	2.16	18.85	1.92	2.15	1.61	3.17	3.12	2.07	3.32	V. Dépenses pour l'instruction primaire.
										Sur 100 mariages :
35.3	46.8	46.3	40.2	83.6	39.7	28.8	79.7	67.2	.	VI. Époux illettrés.
53.4	55.7	60.7	39.2	97.8	58.0	52.8	90.1	72.8	.	VII. Épouses illettrées.
										Sur 100 frs. de recettes effect. :
40.3	13.5	9.5	44.7	8.5	44.6	41.3	43.2	30.2	57.6	VIII. Octroi communal.
26.3	29.8	22.1	14.3	27.2	11.1	9.1	10.1	15.3	14.2	IX. Centimes communaux.
....	0.8	0.2	0.3	....	0.5	0.1	0.4	—	0.1	X. Dépenses pour les malades pauvres.
2.5	1.2	—	10.2	8.6	.	17.5	7.4	5.7	7.8	XI. Id. pour le service de la dette.

\* En milliers de frs.



I grandi Comuni  
Les grandes Communes

		SICI										
		Augusta	Avola	Bagheria	Barra- franca	Bianca- villa	Calata- fimi	Calta- gironne	Calta- nissetta	Carini	Castel- termini	Castel- retrano
		abit.	abit.	abit.	abit.	abit.	abit.	abit.	abit.	abit.	abit.	
		16 mil.	17,7 mil.	21 mil.	12 mil.	14,2 mil.	11 mil.	45 mil.	46 mil.	13 mil.	15,5 mil.	24,5 mil.
a)	1. Matrimoni..... N.	185	184	197	115	127	78	322	334	160	122	174
	2. Nati-vivi..... »	510	661	906	431	661	360	1185	1343	485	510	828
	3. Morti..... »	186	363	381	215	425	214	753	835	297	367	587
	4. Immigrati..... »	25	•	•	—	—	371	102	846	380	81	•
	5. Emigrati..... »	271	•	•	250	95	309	351	969	253	37	•
	6. Eccedenza migratoria (+ o -)	- 146	•	•	- 250	- 95	+ 62	- 249	- 123	+ 127	+ 44	•
b)	7. Entrate effettive*.....	170	167	180	67	206	88	985	1098	141	150	•
	8. Dazio comunale*.....	32.4	77	43	7.1	70	10.4	90	382	3.9	28.6	29.4
	9. Concorsi daziari governativi*.	54.2	41	72.3	2.8	22.1	—	—	111	—	31.6	24.1
	10. Canone d'abbonam. daziario*.	11.6	25.7	4	6.6	22.1	5.8	—	111	7.1	10.2	18.9
	11. Tasse comunali applicate.....	v. d. B.	—	e. d. B.	f. e. B.	l. e. v. d.	e. v. d.	—	e. v. d. f.	l. e. v.	f. e. d.	f. v. d.
	12. Provento delle tasse sudd.*..	13.4	—	10.2	18.6	1.2	8.3	—	49.6	9.1	19.2	67.3
	13. Centesimi addizionali della sovrimposta.....	50	50	50	85	95	75	54	146	126	95	50
	14. Provento della sovrimposta...	27.1	23.7	21.4	23.3	34	43.3	69	263	78.3	39.8	56
	15. Spese effettive*.....	186	168	174	67	672	88	925	1027	104	139	262
	16. di cui straordinarie*.....	28	—	—	—	542	—	200	—	—	—	58
	17. Spese per l'istruzione elementare*.....	35	41	34	23	104	30	106	114	25	30	45
	18. di cui straordinarie*.....	—	—	—	—	87	—	40	—	—	—	—
	19. Spese pel servizio del debito*.	32.4	—	19.9	—	16.9	0.3	65	236	—	32.7	—
	20. Debito comunale a l. 1. 1909*.	618	—	300	—	225	3	1237	4108	—	•	—
	21. Impiegati amministrativi. N.	6	11	6	4	6	5	31	43	6	6	10
	22. Stipendi ai suddetti*.....	6.6	8.2	6.2	4.7	4.9	5.4	38.5	80.8	5.8	6	12.3
	23. Pensionati comunali..... N.	7	—	6	1	4	2	76	69	7	4	3
	24. Ammontare delle pensioni*...	2.7	—	1.5	1.3	1.6	0.5	40.4	54	3.4	2	2.6
c)	25. Sposi analfabeti..... N.	112	84	77	73	85	24	225	156	68	74	•
	26. Spose analfabete..... »	127	130	117	78	82	33	233	192	84	87	•
	27. Insegnanti elementari..... »	21	25	21	12	18	19	37	58	16	22	31
	28. Alunni delle Scuole { m. »	827	1028	778	220	470	504	1038	2114	450	553	•
	29. elementari comunali { f. »	744	840	758	260	538	529	973	1397	465	518	•
	30. Alunni delle Scuole private »	—	—	—	—	—	—	84	•	—	—	—
	31. Periodici politici..... »	—	—	1	—	—	—	•	2	—	—	—
	32. Teatri — Cinematografi... »	1	1	1	1	1	1	2	1	1	1	1

\* In migliaia di lire.

**italiani nell'anno 1908.**

*italiennes dans l'année 1908.*

I. I. A.											a) Démographie b) Finances c) Culture publique
Castro- giovanni	Catania	Comiso	Corleone	— Franco- fonte	Girgenti	Leonforte	Lercara Friddi	Lingua- glossa	Marineo	Marsala	
abit.	abit.	abit.	abit.	abit.	abit.	abit.	abit.	abit.	abit.	abit.	
28 mil.	164 mil.	27,3 mil.	15,6 mil.	11 mil.	26 mil.	21,5 mil.	13,5 mil.	13,7 mil.	10 mil.	64 mil.	
197	1430	234	118	106	228	153	95	75	53	420	a) Mariages.
776	5664	871	427	408	868	643	362	267	267	1743	Naissances vivantes.
564	3376	509	308	284	603	495	289	166	225	829	Décès.
306	•	—	421	126	111	38	496	•	—	270	Immigrés.
118	•	348	100	14	218	236	350	•	93	184	Émigrés.
+ 188	•	— 348	+ 321	+ 112	— 107	— 198	+ 146	•	— 93	+ 86	Excédent des immigrés (+ ou -).
258	4945	154	187	90	828	103	105	93	63	633	b) Recettes effectives.*
99	3103	18.4	0.3	9.9	285	9	30.2	20.3	7.3	159	Octroi communal.*
4.4	715	56.3	—	2.6	107	—	8.5	17.6	16.5	35.4	Subventions de l'État.*
21.7	779	17.4	9	6	51.7	10.5	7.2	9.6	4.4	48.3	Octroi de l'État (abonnement).*
e. v. d. B. c.	e. v. d. b.	f.	l. e. v. d. B.	f. e. d. B.	•	f. l. e. v. d. c.	l. e. B.	f. e. v. d.	•	f. e. v. d. B. c.	Taxes communales.
25.6	160	27	18.6	18	32.7	42.6	22.9	10	3	112	Produit des taxes.*
50	86	33	104	104	107	89	50	57	109	134	Centimes communaux sur 1 fr. d'im- pôt foncier.
63	408	16	120	39.6	118	31.1	16.6	12.7	25.3	166	Produits des centimes communaux.*
278	4810	155	174	93	904	99	106	94	63	•	Dépenses effectives.*
64	—	—	—	20	297	—	—	—	9	•	dont extraordinaires.*
48	611	47	43	26	93	32	25	22	21.3	114	Dépenses pour l'instruction pri- maire.*
—	—	—	—	—	—	—	—	—	—	—	dont extraordinaires.*
—	679	7.2	13.6	—	157	12.4	—	9.2	•	•	Dépenses pour le service de la dette.
—	9108	135	225	—	1298	250	—	285	•	3362	Dette communale au 1. 1. 1909.*
14	82	11	8	4	19	6	6	6	5	26	Fonctionnaires administratifs.
10.6	170	8.3	9.4	3.7	34.4	5.5	5.2	4	4.6	39.2	Traitements des fonctionnaires.*
14	232	1	7	2	57	—	—	1	1	42	Ancien personnel en retraite.
8.5	197	••••	4.4	1.2	58.9	—	—	•	0.3	23.3	Pensions de retraite.*
106	526	172	69	51	97	114	60	39	33	240	c) Époux illettrés.
120	685	198	82	91	119	119	63	64	37	303	Épouses illettrées.
36	365	26	28	17	29	20	14	17	14	87	Maîtres et maîtresses.
952	5222	886	562	425	960	575	630	481	314	1954	Élèves des écoles primal- res municipales. { garçons filles.
951	5861	365	612	347	840	479	300	331	447	2022	
•	976	—	25	—	280	20	—	—	—	•	Élèves des écoles privées.
2	•	—	—	—	2	—	—	—	—	•	Journaux politiques.
1 — 1	3 — 6	1 —	1 —	2 —	1 — 1	—	1 —	1 — 1	—	•	Théâtres — Cinématographes.

\* En milliers de frs.

		SICI										
d) Assistenza pubblica		Augusta	Avola	Bagherla	Barran- franca	Bianca- villa	Calata- fimi	Calta- girone	Calta- nissetta	Carini	Castel- termini	Castel- vetrano
e) Servizi pubblici e notizie diverse		abit.	abit.	abit.	abit.	abit.	abit.	abit.	abit.	abit.	abit.	abit.
f) Cifre proporzionali		16 mil.	17,7 mil.	21 mil.	12 mil.	14,2 mil.	11 mil.	45 mil.	46 mil.	13 mil.	15,5 mil.	24,5 mil.
d)	33. Ospedali .....	N. 1	1	—	—	—	1	1	1	1	—	1
	34. Letti esistenti .....	» 12	10	—	—	—	11	36	120	8	—	40
	35. Spedalità a carico del Co- mune* .....	0.8	1.5	—	0.3	0.7	....	25.5	38.8	0.3	—	..
	36. Totale spese di beneficenza*	12	26	8	1.5	9	5	53	72.6	6	2.5	..
	37. Patrimonio della Congrega- zione di Carità* .....	—	—	—	..	—	810	1745	502	—	—	..
	38. Spesa di beneficenza della medesima* .....	—	—	—	2.5	—	22.7	13.8	..	—	—	..
e)	39. Strade pubbliche..... Km.	167	..	10	18	60	....	145	140	..	19	82
	40. Passeggi pubblici..... Ett.	3.5	—	—	0.5	....	....	1	5	—	....	..
	41. Illuminaz. pubblica.. Lampade N.	170 p 110 a	348 p	214 p 22 a	136 p 25 a	300 p 120 a	120 p	710 p	668 g	214 p	165 a	450 p
	42. Id. Spesa*.....	11.2	9	11.7	2.7	10	3.3	33.8	60.4	5.5	6.5	11
	43. Licenze di abitabilità .... N.	..	—	—	..	—	—	46	..	—	—	—
	44. Nuovi alloggi ottenuti..... »	9	—	—	..	—	—	..	..	—	—	—
	45. Nuovi locali ottenuti..... »	20	—	—	..	—	—	..	..	—	—	—
	46. Incendi..... »	—	—	1	10	—	1	11	..	2	3	—
f)	<b>Su 1000 abitanti:</b>											
	I. Nati-vivi..... N.	31.8	37.3	43.1	35.9	46.5	32.7	25.9	28.4	37.3	32.9	33.7
	II. Morti..... »	11.6	20.5	18.1	17.9	29.9	19.4	16.5	17.6	22.8	23.6	23.9
	III. Alunni di Scuole elementari »	98	105	73	40	70	93	44	76	70	69	..
	<b>Per abitante:</b>											
	IV. Debito comunale ..... L.	38.62	—	14.28	—	15.84	0.27	27.49	95.6	—	..	—
	V. Spesa per istruz. elementare »	2.18	2.31	1.61	1.91	7.32	2.72	2.35	2.49	1.92	1.93	1.83
	<b>Su 100 matrimoni:</b>											
	VI. Sposi analfabeti..... N.	60.5	45.6	39.0	63.4	66.9	30.7	69.8	46.4	42.5	60.6	..
	VII. Spose analfabete..... »	68.6	70.6	59.3	67.8	64.5	42.3	72.3	57.4	52.5	71.3	..
	<b>Su 100 lire di entrate effettive:</b>											
	VIII. Dazio comunale ..... L.	19.0	46.1	23.8	10.5	33.9	12.5	9.0	35.0	2.7	19.0	..
	IX. Sovrimposte..... »	15.9	14.1	11.8	34.7	16.5	52.1	7.0	23.9	55.5	26.5	..
	X. Spesa di spedalità ..... »	0.4	0.8	—	0.4	0.3	....	2.5	3.5	0.2	—	..
	XI. Id. per servizio del debito. »	19.0	—	11.0	—	8.2	0.3	7.0	21.0	—	21.8	—

\* In migliaia di lire.

† Nel centro principale.

**L I A**

Castro-giovanal	Catania	Comiso	Corleone	Franco-fonte	Girgenti	Leonforte	Lercara Friddi	Lingua-glossa	Marineo	Marsala	
abit.	abit.	abit.	abit.	abit.	abit.	abit.	abit.	abit.	abit.	abit.	
28 mil.	164 mil.	27,3 mil.	15,3 mil.	11 mil.	26 mil.	21,5 mil.	13,5 mil.	13,7 mil.	10 mil.	64 mil.	
											d) Assistance publique
											e) Services publics et données diverses
											f) Chiffres relatifs
1	4	1	1	—	1	1	—	1	—	1	d) Hôpitaux.
20	723	12	60	—	47	4	—	16	—	50	Lits dans les hôpitaux.
2.7	247	0.5	—	0.5	....	—	—	1	—	9.1	Frais de traitement des malades pauvres.*
13.2	277	16	6	8	23	6	6	4	4	37.7	Dépenses totales pour l'Assistance.*
28	205	—	—	—	596	350	—	—	—	—	Patrimoine de la Congrégation de charité publique.*
.	19	—	—	—	17.2	4.5	—	—	—	—	Dépenses pour l'assistance faites par la Congrégation.*
119	.	.	200	60	68	160	4	18	.	100	e) Rues publiques (Km.).
1	.	—	0.2	—	3.8	0.1	0.2	0.8	—	2	Promenade et jardins (Hect.).
340 p 73 a	2092 g 80 ea 922 p	364 p 20 a	330 p	220 p	430 g	243 p	132 p 21 a	8 ea 194 p	90 a	468 g 25 p	Éclairage public (lampes).
26	448	.	11.7	6.5	36.9	6.4	4.5	5	3.7	44.5	Éclairage public (dépenses).*
—	.	—	—	—	—	.	—	.	—	.	Licences sanitaires.
—	.	—	—	—	—	70	—	.	—	.	Nouveaux logements.
—	.	—	—	—	—	115	—	.	—	.	Pièces dans ces logements.
4	20 (3)	—	—	—	6	9	—	2 (1)	—	.	Incendies
											f) Sur 1000 habitants:
27.8	33.8	31.9	27.3	37.0	32.4	29.9	26.8	19.4	26.7	27.3	I. Naissances vivantes.
20.2	20.1	18.6	19.7	25.8	22.5	23.0	21.4	12.1	22.5	12.9	II. Décès.
67	67	45	75	70	69	49	68	59	76	62	III. Élèves des écoles primaires.
—	55.54	4.94	14.42	—	49.92	11.62	—	20.80	.	53.37	Par habitant:
1.70	3.66	1.72	2.75	2.36	3.57	1.47	1.85	1.60	2.13	1.78	IV. Dette communale.
											V. Dépenses pour l'instruction primaire.
53.8	36.8	73.5	58.4	48.1	42.5	74.5	63.1	52.0	62.2	57.1	Sur 100 marlages:
60.9	47.8	84.6	69.4	85.8	52.1	77.7	66.3	85.3	69.8	72.3	VI. Époux illettrés.
											VII. Épouses illettrées.
38.3	63.0	11.9	0.1	11.0	34.4	8.7	28.7	21.8	11.5	25.2	Sur 100 frs. de recettes effect.
24.4	8.2	10.3	64.3	43.3	14.2	30.1	15.8	13.6	40.1	26.2	VIII. Octroi communal.
1.0	4.9	0.3	—	0.5	....	—	—	1.0	—	1.4	IX. Centimes communaux.
—	14.0	4.6	7.2	—	18.9	12.1	—	9.8	.	.	X. Dépenses pour les malades pauvres.
											XI. Id. pour le service de la dette.

\* En milliers de frs.

I grandi Comuni  
Les grandes Communes

	SICI										
	Maz- zarino	Naro	Naso	Nicosia	Notò	Palermo	Prizzi	Ragusa	Mesi	Sclacca	Scicli
	abit. 19 mil.	abit. 14 mil.	abit. 12,3 mil.	abit. 15 mil.	abit. 23 mil.	abit. 321 mil.	abit. 10,5 mil.	abit. 36 mil.	abit. 17 mil.	abit. 24,8 mil.	abit. 18 mil.
<b>a) Demografia</b>											
<b>b) Finanze</b>											
<b>c) Coltura pubblica</b>											
a) 1. Matrimoni..... N.	123	127	132	120	186	2442	90	344	157	157	172
2. Nati-vivi..... »	546	464	429	467	637	10154	278	1274	801	701	767
3. Morti..... »	294	331	•	321	378	7652	259	670	406	447	480
4. Immigrati..... »	93	85	372	638	270	3765	75	350	•	216	73
5. Emigrati..... »	290	—	204	726	447	2119	120	1831	•	807	56
6. Eccedenza migratoria (+ o -)	- 197	+ 85	+ 168	- 88	- 177	+1646	- 45	-1481	•	- 591	+ 17
b) 7. Entrate effettive*.....	109	155	73	174	327	11082	70	264	163	339	133
8. Dazio comunale*.....	5.5	40.9	1.1	7.7	59.1	5695	3.4	31.3	37.9	88.4	25.7
9. Concorsi daziari governativi*.	6.1	2.9	1.9	—	46.3	1725	—	19.0	34.8	76.6	17
10. Canone d'abbonam. daziario*.	11.7	7.5	8.9	15.4	40.9	1572	5.2	13.8	13.9	25.8	12.7
11. Tasse comunali applicate.....	<i>f. e. v.</i> <i>d. B.</i>	<i>e. v. d.</i> <i>B. c.</i>	<i>f. e. v.</i> <i>d. B. c.</i>	<i>f.</i>	<i>f. e. v.</i> <i>d.</i>	<i>e. v. d.</i> <i>B.</i>	•	<i>f. e. v.</i> <i>d. c.</i>	•	<i>l. e. v. d.</i>	<i>f. e. v.</i> <i>d. c.</i>
12. Provento delle tasse sudd.*..	20.8	14	18.1	9	24.9	385	20	34.3	26.1	18.7	25.4
13. Centesimi addizionali della so- vrimposta.....	84	73	90	50	68	56	99	81	•	68	50
14. Provento della sovrimposta...	56.7	59.4	18.6	34	98	1240	26.2	106	28.1	55	31.7
15. Spese effettive*.....	123	135	73	325	368	11330	64	930	149	231	132
16. di cui straordinarie*.....	15	—	—	169	83	783	—	688	—	—	—
17. Spese per l'istruzione elemen- tare*.....	37	31	27	32	78	1277	15	49	28	50	34
18. di cui straordinarie*.....	—	—	—	—	—	—	—	—	—	—	—
19. Spese pel servizio del debito*.	4.9	22.9	2.1	8.5	24.4	1755	•	56	19.8	48	7.8
20. Debito comunale al 1. 1. 1909*.	35	•	32	•	252	28802	176	824	328	240	•
21. Impiegati amministrativi. N.	6	7	4	9	15	245	4	26	9	10	7
22. Stipendi ai suddetti*.....	4.4	6.5	3.2	8.5	15	662	2.5	12.8	7.7	16.5	8.6
23. Pensionati comunali..... N.	—	2	1	5	20	454	3	2	3	29	3
24. Ammontare delle pensioni*... c) 25. Sposi analfabeti..... N.	—	0.6	0.8	0.3	10.7	503	2.4	0.5	1.3	25	1.8
26. Spose analfabete..... »	83	88	79	88	98	605	49	253	94	103	104
27. Insegnanti elementari..... »	91	106	99	102	122	755	50	285	99	102	138
28. Alunni delle Scuole { m... »	20	20	22	19	30	•	13	39	20	26	21
29. elementari comunali { f. . . »	654	505	516	432	741	•	328	903	511	760	744
30. Alunni delle Scuole private »	690	613	480	403	573	•	310	1902	578	658	470
31. Periodici politici. .... »	—	—	—	1	—	5 (3)	—	—	—	3	—
32. Teatri — Cinematografi.... »	1 —	1 —	1 —	1 —	1 —	5 — 7	—	1 — 1	—	1 — 1	1 —

\* In migliaia di lire.

**italiani nell'anno 1908.**

*italiennes dans l'année 1908.*

L I A									SARDEGNA		
Serradifalco	Siracusa	Sortino	Terranova di Sticilia	Tortorici	Trapani	Trolna	Villarsosa	Vizzini	Cagliari	Sassari	
abit.	abit.	abit.	abit.	abit.	abit.	abit.	abit.	abit.	abit.	abit.	
10 mil.	37,7 mil.	12 mil.	25 mil.	12 mil.	70 mil.	12,2 mil.	12,3 mil.	18,5 mil.	55 mil.	40 mil.	
94	323	124	218	108	427	116	136	133	346	290	a) Mariages.
1397	1223	394	1108	350	1702	409	523	529	1587	1291	Naissances vivantes.
251	673	259	716	174	861	250	238	374	1121	868	Décès.
81	669	—	•	100	391	32	—	281	331	142	Immigrés.
175	275	40	•	350	400	302	256	182	384	391	Émigrés
— 94	+ 394	— 40	•	— 250	— 9	— 270	— 256	+ 99	— 53	— 249	Excédent des immigrants (+ ou -).
72	740	100	300	56	1204	94	111	176	1961	1215	b) Recettes effectives.*
23	298	7.2	54.8	9.4	414	13.3	22.3	12.5	1089	691	Octroi communal.*
—	96	1.3	26	—	128	—	9	6	63.6	79.6	Subventions de l'État.*
6.6	97	4.8	41.5	4	150	6.3	7.8	7	287	163	Octroi de l'État (abonnement).*
e. d. B.	e. v. d. c.	f. e. d. B. c.	—	f. e. d. B. c.	f. e. v. d. f. B. c.	—	f. e. v. f. d. B.	—	l. e. v. d. c.	f. v. d. c.	Taxes communales.
5.3	35.8	25.3	—	12.1	154	7	24.6	18.8	142	41.2	Produit des taxes.*
158	50	148	27	54	83	49	130	94	30	64	Centimes communaux sur 1 fr. d'im-pôt foncier.
36.3	90.6	42.7	29.8	7	177	20.7	33.7	46.2	90	174	Produits des centimes communaux.*
78	753	98	293	76	1222	95	100	175	2025	1202	Dépenses effectives.*
10	144	—	—	31	49	—	—	—	140	66	dont extraordinaires.*
17	82	25	54	15	180	20	35	33	265	129	Dépenses pour l'instruction pri-maire.*
—	18	—	—	—	—	—	—	—	100	—	dont extraordinaires.*
6.2	•	8.8	16.6	2.4	245	11.8	23.5	24.5	437	220	Dépenses pour le service de la dette.
•	•	•	662	•	4578	274	•	495	•	4255	Dette communale au 1. 1. 1909.*
4	23	7	12	3	37	5	5	10	43	27	Fonctionnaires administratifs.
4	36.7	4.2	14.4	2.5	68.6	3.3	5.2	10.2	86.7	46.2	Traitements des fonctionnaires.*
9	44	5	4	—	48	—	1	—	58	39	Ancien personnel en retraite.
5.3	25.7	1	1.8	—	45.5	—	0.2	—	48.7	31.5	Pensions de retraite.*
41	111	96	168	74	177	84	75	77	111	109	c) Époux illettrés.
60	158	97	154	86	223	89	73	87	123	147	Épouses illettrées.
12	40	17	26	24	93	11	23	22	56	66	Maîtres et maîtresses.
400	966	459	705	1434	2987	341	640	719	1742	1675	Élèves des écoles primai- ( garçons.
300	839	565	568	—	2508	478	800	553	1759	1664	res municipales. ( filles.
—	1500	17	—	—	165	—	—	—	65	•	Élèves des écoles privées.
—	5	—	—	—	6	—	—	—	3 (2)	1 (1)	Journaux politiques.
—	3—2	—	1—	—	2—1	1—	—	1—	2—4	2—1	Théâtres — Cinématographes.

\* En milliers de frs.

		SICI										
d) Assistenza pubblica		Maz-	Naro	Naso	Nicosia	Noto	Palermo	Prizzi	Ragusa	Riesi	Sciacca	Scicl
e) Servizi pubblici e notizie diverse		zarino										
f) Cifre proporzionali		abit.	abit.	abit.	abit.	abit.	abit.	abit.	abit.	abit.	abit.	abit.
		19 mil.	14 mil.	12,8 mil.	15 mil.	23 mil.	321 mil.	10,5 mil.	36 mil.	17 mil.	24,8 mil.	18 mil.
d)	33. Ospedali..... N.	1	1	1	1	1	11	1	1	—	2	1
	34. Letti esistenti..... >	20	10	12	8	164	3886	10	8	—	55	40
	35. Spedalità a carico del Co- mune*.....	0.8	—	0.5	2	12	167	—	1.8	0.5	•	0.3
	36. Totale spese di beneficenza*.	11	7	3	6	51	619	3	20.9	10	10	18
	37. Patrimonio della Congrega- zione di Carità*.....	—	255	32	250	55	•	7	230	27	—	321
	38. Spesa di beneficenza della me- desima*.....	—	4.5	2.6	8	0.5	•	•	3.2	•	—	4.2
e)	39. Strade pubbliche..... Km.	•	77	130	•	125	182	•	170	45	76	35
	40. Passeggi pubblici..... Ett.	—	0.5	—	•	0.7	45	—	0.5	—	2.8	—
	41. Illuminaz. pubblica. lampade N.	275 p	251 p 40 a	103 p 26 a	380 p 4 a	18 ca 336 ei	4026 g 48 ca 1200 ei	165 ei	63 ca 541 ei	303 a	360 p 50 a	106 p
	42. Id. Spesa*.....	6.2	5.3	3	12	20	371	6.5	24.5	8.2	14	3.1
	43. Licenze di abitabilità.... N.	—	—	—	—	—	90	—	100	—	6	—
	44. Nuovi alloggi ottenuti.... >	—	—	—	—	—	276	—	100	—	•	—
	45. Nuovi locali ottenuti.... >	—	—	—	—	—	•	—	250	—	•	—
	46. Incendi..... >	3	—	—	—	—	114 (19)	—	3	—	2	3
f)	<b>Su 1000 abitanti:</b>											
	I. Nati-vivi..... N.	28.7	33.1	34.8	31.1	27.6	30.5	26.4	34.4	47.1	28.2	42.6
	II. Morti..... >	15.4	23.6	•	21.4	16.4	23.0	24.6	18.1	23.8	18.0	26.8
	III. Alunni di Scuole elementari >	70	79	80	55	57	•	60	55	64	57	67
	<b>Per abitante:</b>											
	IV. Debito comunale..... L.	1.84	•	2.60	•	10.95	89.72	16.76	22.27	19.29	9.67	•
	V. Spesa per istruz. elementare >	1.94	2.21	2.19	2.13	2.36	3.97	1.42	1.35	1.64	2.01	1.88
	<b>Su 100 matrimoni:</b>											
	VI. Sposi analfabeti..... N.	67.4	69.2	59.8	73.3	52.6	24.7	54.4	73.5	59.8	65.6	60.4
	VII. Spose analfabete..... >	73.9	83.4	75.0	85.0	65.5	31.7	55.5	82.8	63.0	64.9	80.2
	<b>Su 100 lire di entrate effettive:</b>											
	VIII. Dazio comunale..... L.	5.0	26.3	1.5	4.4	18.0	51.0	4.8	11.8	23.2	26.0	19.3
	IX. Sovrimposte..... >	52.0	38.3	25.4	19.5	29.9	11.1	37.4	40.1	17.2	16.2	23.8
	X. Spesa di spedalità..... >	0.7	—	0.6	1.1	3.6	1.5	—	0.6	0.3	•	0.2
	XI. Id. per servizio del debito. >	4.4	14.7	2.8	4.8	7.4	16.0	•	21.2	12.1	14.1	5.8

\* In migliaia di lire.

† Per le sole strade interne.

L I A										SARDEGNA		d) Assistance publique e) Services publics et données diverses f) Chiffres relatifs	
Serradifalco	Siracusa	Sortino	Terranova di Sicilia	Tortorici	Trapani	Troina	Villaresa	Vizzini	Cagliari	Sassari			
abit.	abit.	abit.	abit.	abit.	abit.	abit.	abit.	abit.	abit.	abit.			
10 mil.	37,7 mil.	12 mil.	25 mil.	12 mil.	70 mil.	12,2 mil.	12,3 mil.	18,5 mil.	55 mil.	40 mil.			
—	1	1	1	—	1	1	—	1	1	2	d) Hôpitaux.		
—	40	8	30	—	108	12	—	8	640	496	Lits dans les hôpitaux.		
—	8.3	2.3	—	—	1	2.1	—	1.7	23.6	14	Frais de traitement des malades pauvres.*		
—	55	10	42	3	18	5	1	7	59.1	74.5	Dépenses totales pour l'Assistance.*		
•	•	5	12	26	1459	46	—	44	•	44	Patrimoine de la Congrégation de charité publique.*		
•	•	1.6	10	0.2	85.7	1.2	—	0.3	•	2.2	Dépenses pour l'assistance faites par la Congrégation.*		
31	112	65	•	150	72	•	•	58	183	•	e) Rues publiques (Km.).		
•	2	•	0.8	—	2.8	—	—	0.4	9.2	4.6	Promenades et jardins (Hect.).		
120 p	40 ea 600 ei	12 ea 230 ei	59 ea 460 ei	80 p	28 ea 5 ei 657 g 60 p	181 p	200 p 9 a	360 p	826 g	514 g	Éclairage public (lampes).		
2.6	54	9.7	19.5	1.2	62	3.8	5.2	7.5	85	31	Éclairage public (dépenses).*		
—	•	—	—	—	20	—	8	—	26	37	Licences sanitaires.		
—	21	—	—	—	44	—	•	—	50	80	Nouveaux logements.		
—	150	—	—	—	303	—	24	—	240	240	Pièces dans ces logements.		
•	•	—	—	—	3	3	—	3	2 (2)	6 (1)	Incendies.		
39.7	33.0	32.8	44.3	29.1	23.9	33.5	42.5	28.5	27.4	30.0	f) Sur 1000 habitants :		
25.1	18.1	21.5	28.6	14.5	12.1	20.4	19.3	20.2	19.4	20.1	I. Naissances vivantes.		
70	47	85	50	119	78	67	117	68	63	83	II. Décès.		
•	•	•	26.48	•	65.40	22.45	•	26.75	•	106.37	III. Éléves des écoles primaires.		
1.70	2.17	2.08	2.16	1.25	2.57	1.63	2.86	1.78	4.81	3.22	Par habitant :		
43.6	34.3	77.4	77.0	68.5	41.5	72.4	55.1	57.8	32.0	34.1	IV. Dette communale.		
63.8	48.9	78.2	70.6	79.6	52.3	76.7	53.6	65.4	35.5	50.6	V. Dépenses pour l'instruction primaire.		
31.9	40.2	7.2	18.2	16.7	34.3	14.1	20.0	7.1	55	57	Sur 100 mariages :		
50.4	12.2	42.7	9.9	12.5	14.7	22.0	30.3	26.2	4.5	14.3	VI. Époux illettrés.		
—	1.1	2.3	—	—	••••	2.2	—	0.9	1.2	1.1	VII. Épouses illettrées.		
8.6	•	8.8	5.5	4.2	20.3	12.5	21.1	13.9	22	18	Sur 100 frs. de recettes effect. :		
											VIII. Octroi communal.		
											IX. Centimes communaux.		
											X. Dépenses pour les malades pauvres.		
											XI. Id. pour le service de la dette.		

\* En milliers de frs.



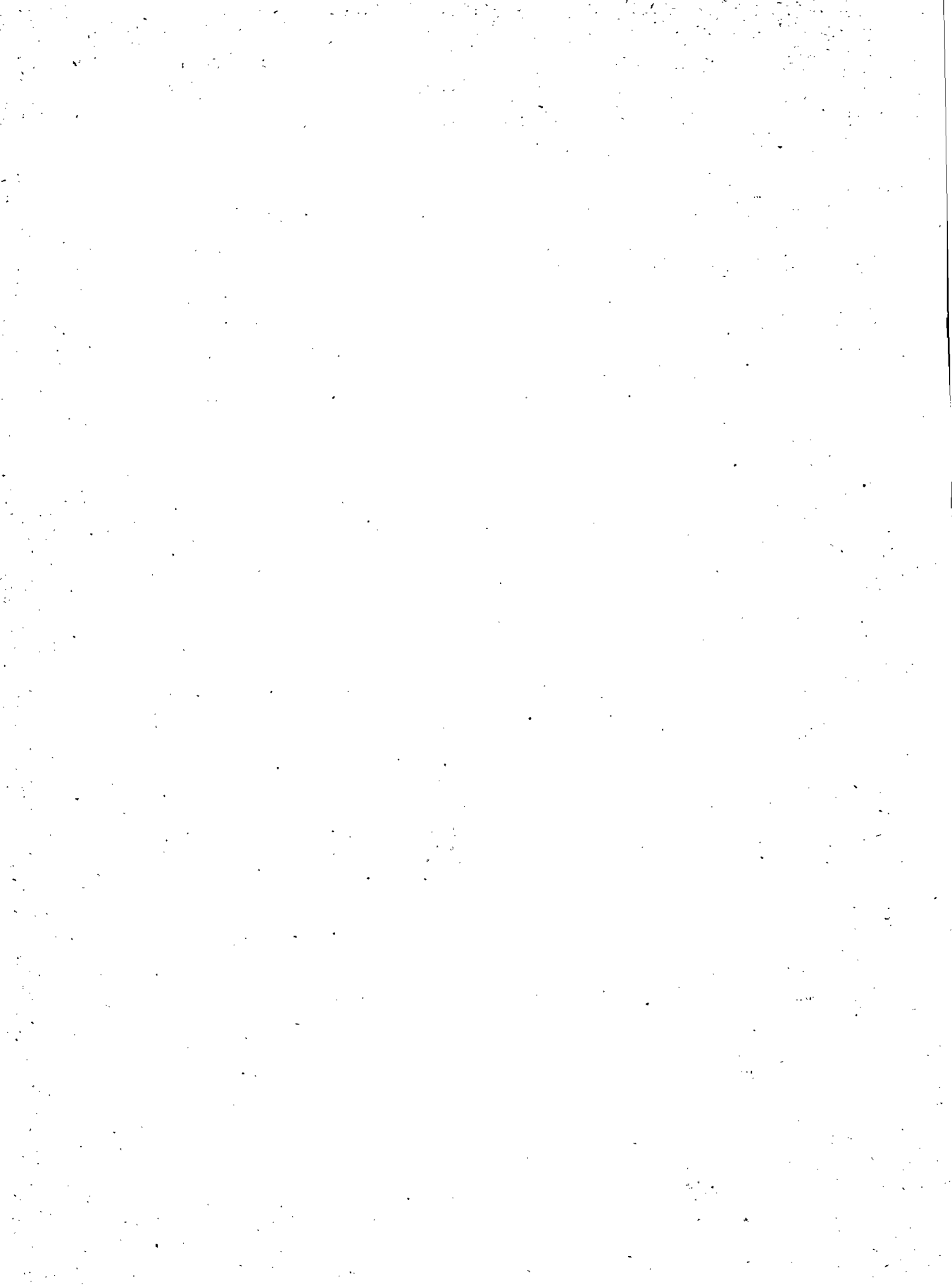

**INDICE ALFABETICO PER MATERIE**  
**DEI TRE ANNUARI FINORA PUBBLICATI.**

	ANNI		
	1906	1907-8	1909-10
Abitazioni (Classificazione delle) secondo il piano. Pag.	42	—	—
Acque potabili .....	78	70	112
— Distribuzione e consumo.....	83	72	115
— Prezzo per usi pubblici e privati.....	85	74	117
— Caratteri fisico-chimico-batteriologici.....	90	—	—
Acquedotti municipali.....	—	—	259
Affitti (Prezzo degli).....	48	40	215
Affissioni pubbliche.....	—	—	262
Alberghi.....	248	292	—
Analfabetismo degli sposi.....	140	147	289
Analisi di sostanze alimentari.....	—	178	188
Animali abbattuti nei pubblici Macelli.....	114	100	139
Assistenza e beneficenza.....	166	170	190
Assunzione diretta dei pubblici servizi.....	270	277	244
Attività e passività dei Comuni.....	—	—	42
Automobili.....	250	294	75
Aziende municipalizzate.....	270	277	246
Aziende varie.....	—	—	280
Bagni di mare per fanciulli poveri.....	166	170	190
Bagni pubblici.....	—	60	109
Bande e Orchestre municipali.....	160	156	181
Beneficenza e assistenza.....	166	120	190
Beneficenza elemosiniera.....	ivi	ivi	ivi
Bestiame (Capi di).....	250	—	—
Bestiame (Censimento del).....	—	114	—
Bibliografia municipale.....	—	—	283
Biblioteche comunali.....	142	150	174
Biblioteche governative.....	—	155	180
Bilanci comunali.....	—	—	1
Camere di lavoro.....	—	267	—
Canì (Numero dei).....	250	294	—
— (Requisizione dei).....	61	64	105
Carceri mandamentali.....	181	184	—
Case popolari (Provved. dei Comuni).....	50	43	217
Cause di Morte.....	22	14	230

	ANNI		
	1906	1907-08	1909-10
Cimiteri..... Pag.	—	—	197
Comuni (Tabella riassuntiva).....	—	—	289
Congregazioni di Carità.....	169	—	289
Consumi principali.....	120	110	144
Contravvenzioni contestate.....	178	187	198
Costruzioni (Nuove).....	46	38	213
Dazio di consumo - Rendite e spese.....	200	213	62
— Prodotto del dazio governativo e comunale..	220	216	64
Debiti comunali.....	202	239	44
— (Spese per il servizio del).....	224	—	289
Demografia (Movimento).....	15 e 25	11	223
Dentisti.....	—	—	196
Disinfezioni (Servizio delle).....	—	182	188
Domestici.....	—	294	—
Edilizia (Attività).....	46	38	213
Elezioni amministrative.....	—	164	186
Emigrazione.....	30 a 39	26 a 30	234 a 243
Energia elettrica (Prezzo della).....	98	84	124
Entrate e Spese delle Città Italiane.....	—	—	14
Esercizi pubblici.....	248	292	—
Esposti (Mantenimento degli).....	166	170	190
Fabbricati (Imposta e Sovrimposte sui).....	208	220	289
Famiglie classificate secondo la professione del capo .	28	—	—
Farmacisti.....	—	—	196
Ferrovie.....	253	—	—
Fognature (Sviluppo delle).....	—	—	103
Forni comunali.....	—	—	270
Frigoriferi e fabbriche di ghiaccio municipali.....	—	—	277
Gallerie governative.....	—	154	179
Gas (Prezzo del).....	98	84	124
Generi alimentari (Prezzi di alcuni).....	—	105	148
Giardini pubblici.....	70	64	97
Guardie municipali.....	178	187	198
Guardie di città.....	181	184	—
Illuminazione (Servizio di).....	92	78	120
Immigrazione.....	30 a 39	26 a 30	234 a 243
Impiegati comunali.....	230	250	77
Imposta e Sovrimposte sui terreni.....	206	260	—
Imposta e Sovrimposte sui fabbricati.....	208	ivi	—
Incendi.....	184	196	203
— Spese e rimborsi per il servizio d'estinzione .	ivi	190	201
Innaffiamento delle Vie e Piazze.....	61	54	104
Insegnanti delle scuole elementari ..	127	127	154
Istituzioni di Previdenza per impiegati.....	—	258	92
Istituzioni scolastiche di beneficenza ..	136	142	168
Istruzione privata.....	138	146	172

	ANNI		
	1906	1907-08	1909-10
Istruzione pubblica..... Pag.	124	124	149
— Spese per la medesima.....	134	136	160
Istruzione elementare .....	127	127	154
— Frequenza e risultati didattici.....	130	130	156
Laboratori municipali d'igiene.....	—	176	188
Latrine pubbliche.....	66	60	109
Lavatoi pubblici.....	ivi	ivi	ivi
Leva militare.....	—	166	—
Levatrici.....	—	—	196
Liste elettorali.....	—	164	—
Lotto (Gioco del).....	287	307	—
Macelli pubblici.....	114	100	130
— Esercizio finanziario.....	ivi	102	141
Matrimoni.....	15 e 25	11	226
Medici chirurghi.....	—	—	196
Mercati del bestiame.....	112	98	137
Mercati delle vettovaglie.....	109	105	133
Meteorologia.....	1 a 7	1 a 5	—
Migrazioni.....	30 a 39	26 a 35	234 a 243
Monti di Pietà.....	170	—	—
Mortalità infantile.....	—	—	229
Morti.....	15 e 25	11 e 14	226
Municipalizzazioni.....	270	277	244
Musei comunali.....	142 e 156	150	174
Musei governativi.....	—	154	179
Nascite.....	15 e 25	11	226
Navigazione (Movimento della).....	256	296	—
Nettezza pubblica (Servizio di).....	60	54	104
Officine comunali del Gas.....	102 e 104	—	263
Officine elettriche comunali.....	—	—	266
Orchestre e bande municipali.....	160	156	181
Orinatori.....	66	60	109
Ospedali per malattie acute e croniche.....	172	—	289
Osservatori meteorologici.....	1	1	—
Patrimoni comunali (Situazione dei).....	—	—	42
Passeggi pubblici.....	70	64	97
Passività ed Attività dei Comuni.....	—	—	42
Pensionati comunali.....	230	256	88
Pollizia comunale.....	178	187	198
Pompiieri (Corpo dei).....	184	190	199
Popolazione (Aumento della).....	12	—	—
Popolazione e territorio.....	8 a 39	6 a 30	—
Poste.....	260	300	—
Poveri.....	—	170	—
Prestiti Comunali — Residuo debito al 31 Dicembre 1904, al 31 Dicembre 1906 e al 31 Dicembre 1908.	221	240	44

	ANNI		
	1906	1907-08	1909-10
Prestiti ( <i>nuovi</i> ) ..... Pag.	226	243	53
Prezzi dei generi di consumo.....	—	105	148
Prezzo dei terreni fabbricativi.....	48	40	215
Prezzo degli affitti.....	ivi	ivi	ivi
Professioni sanitarie.....	—	—	196
Refezione scolastica.....	156	142	168
Servizi in economia.....	280	285	255
Servizi sanitari.....	—	176 a 183	188
Scioperi.....	—	264	205
Scuole elementari.....	—	127	154
— Iscrizioni e promozioni.....	—	130 e 134	156
— Alunni iscritti nel quadriennio scolastico 1905-06 1908-09.....	—	—	165
Scuole private confessionali e laiche.....	138	146	172
Scuole serali e festive.....	ivi	140	166
Servizi municipalizzati.....	270	277	246
Società di Mutuo Soccorso.....	173	—	—
Spedalità per i poveri.....	166	170	190
Spese comunali.....	190	199	1
Spettacoli teatrali.....	160	156	181
Sposi e spose analfabeti.....	140	147	289
Stabilimenti d'uso pubblico.....	66	60	109
Stazioni estive per fanciulli.....	166	170	190
Stazioni ferroviarie.....	253	—	—
Strade e piazze comunali.....	57	48	98
Tasse comunali (Provento delle).....	214	232	72
Tasse comunali, Sovrimposte e Dazio di Consumo (Riasunto dei proventi per).....	218	236	—
Tasse di famiglia, sul valore locativo e sugli esercizi.....	210	224	68
Teatri.....	160 e 248	156	181
Telefoni.....	269	306	—
Telegrafi.....	260	300	—
Terreni (Imposta e sovrimposta sui).....	206	220	—
Terreni fabbricativi (Prezzi dei).....	48	40	215
Territorio e popolazione.....	8 a 39	6 a 35	—
Territorio comunale - Superficie.....	18	20	—
Tramvai municipali.....	—	—	272
Tramvie (Linee).....	254	—	—
Trasporti funebri (Servizio dei).....	—	—	279
Tributi comunali.....	197	210	56
Uffici giudiziari.....	181	184	—
Velocipedi.....	250	294	—
Veterinari.....	—	—	196
Vetture pubbliche e private.....	250	294	—
Vigilanza igienica delle sostanze alimentari.....	—	176	188