

MINISTERO DELL'INTERNO - DIREZIONE GENERALE DI STATISTICA.

ANNUARIO

STATISTICO
ITALIANO.

- Anno I..

1878.



ROMA

TIPOGRAFIA ELZEVIRIANA

nel Ministero delle Finanze

1878





INTRODUZIONE.

OSSERVAZIONI GENERALI.



L PRESENTE volume s'intitola *Annuario*, per mostrare l'intenzione del Governo di aprire con esso una serie di pubblicazioni, nelle quali si vengano riassumendo ogni anno le notizie statistiche più importanti che fanno capo direttamente alla Direzione della statistica generale, ovvero che emanano dalle altre amministrazioni dello Stato.

Nè solamente ci proponiamo di compendiare nell'*Annuario* le notizie più recenti che abbiamo potuto ottenere dai vari Ministeri; ma crediamo far cosa utile col riprodurre anche i dati degli anni anteriori, a cominciare, per quanto sia possibile, dal 1860. Così in Inghilterra si costuma, dal *Board of Trade*, di presentare ogni anno al Parlamento in un volume di breve mole, ed elegante nella sua semplicità, che s'intitola *Statistical Abstract*, quindici anni di statistica comparata; il quale periodo si rinnova continuamente, coll'aggiunta dell'ultimo anno terminato, e coll'abbandono dell'anno più antico delle serie.

In questo volume le notizie giungono, per quasi tutte le materie, alla fine del 1876, e per alcune anche alla fine del 1877; ma è d'uopo fare attenzione, per ogni materia, alle tavole dell'Appendice, che recano i dati più freschi. Dobbiamo per ciò

una spiegazione al lettore. La compilazione di questo primo numero dell'*Annuario* ha dovuto durare oltre un anno, tante erano le difficoltà che si opponevano al mettere in serie omogenee i dati di alcune amministrazioni. Per tale motivo, essendoci venute invecchiando fra le mani le tavole dell'*Annuario*, faceva di mestieri o ristamparle coll'aggiunta dell'ultimo anno, ovvero conservarle quali erano, e aprire un'Appendice colle notizie più recenti; e le ragioni di economia non potevano lasciarci in forse circa il partito da preferire.

Noteremo ancora, che l'ordine in cui si succedono le materie nell'*Annuario* non è sempre il più razionale; ma anche costì le necessità tipografiche erano così imperiose, che ad esse fu d'uopo sacrificare più volte le ragioni teoretiche: avrebbe nociuto anche di più l'aspettare, per cominciare la stampa, che si fossero riuniti tutti quanti i dati che si cercavano. Nel prossimo anno, allorchè si tratterà di raccogliere solamente i dati nuovi e di coordinarli con quelli che possediamo degli anni antecedenti, potremo facilmente disporre i capitoli secondo un ordine più logico e dar loro proporzioni più armoniche. Del resto, il lettore benevolo ci vorrà perdonare queste mende, in vista dell'utilità che l'*Annuario* gli procura, condensandogli in poche centinaia di pagine il frutto delle ricerche statistiche di oltre quindici anni di amministrazione.

Lo schema delle materie descritte in questo *Annuario* è il seguente:

- | | |
|--|---|
| 1. Meteorologia. | 7. Beneficenza. |
| 2. Topografia, idrografia fluviale, estensione delle coste marittime. | 8. Elezioni amministrative e politiche. |
| 3. Popolazione, censimento, movimento dello stato civile, emigrazione. | 9. Esercito. |
| 4. Istruzione pubblica e privata. | 10. Marina da guerra. |
| 5. Giustizia civile e penale. | 11. Marina mercantile, (personale e materiale della stessa, costruzioni navali, battelli armati per la pesca marittima, infortuni marittimi). |
| 6. Carceri. | |

- | | |
|---|--|
| 12. Navigazione nei porti del Regno. Movimento della bandiera italiana nei porti esteri. | 16. Bestiame equino, bovino, ovino e suino. |
| 13. Commercio dell'Italia col-
l'estero. | 17. Lavori pubblici (strade ordinarie, poste, telegrafi e ferrovie). |
| 14. Banche di emissione e altri istituti di credito; casse di risparmio e società per azioni. | 18. Finanze dello Stato. |
| 15. Produzione agricola. | 19. Asse ecclesiastico. |
| | 20. Finanze comunali e provinciali. |

Premesse queste osservazioni generali, diciamo qualche cosa delle singole materie, per indicarne le fonti, chiarire i metodi che furono seguiti nel descriverle, e rendere conto dei risultati più importanti.

METEOROLOGIA.

LE OSSERVAZIONI meteorologiche si facevano finora in Italia a cura di diverse amministrazioni. Un ufficio però che raccogliesse la maggior copia di tali osservazioni e ne facesse oggetto di pubblicazioni periodiche, era presso il Ministero di agricoltura e commercio, e la direzione tecnica ne era affidata all'onorevole professore Giovanni Cantoni.

Col Reale Decreto del 26 novembre 1876 furono poste le basi di un coordinamento dei vari servizi, mercè l'istituzione di un Consiglio di meteorologia, nel quale sono rappresentate le amministrazioni della marina, dell'istruzione pubblica, dei lavori pubblici e dell'agricoltura, e di un ufficio centrale esecutivo.

La sufficiente bontà degli strumenti e la molta cura degli osservatori si manifestano nel modo più chiaro, se consideriamo i dati barometrici, quali sono esposti nelle tavole comprese tra la pagina 5 e la 9. Non solo la media barometrica annuale ridotta al mare ma ancora le medie dei singoli mesi offrono, rispetto alla oscillazione barometrica annuale, una concordanza veramente mirabile;

nel mentre che la oscillazione stessa, considerata nelle singole stazioni, lascia scorgere l'influenza, così della latitudine, come ancora della altitudine per ciascuna stazione.

Nel decennio 1866-75 il mese della massima altezza (il febbraio) cadde vicino a quello della minima altezza media (il marzo); tanto che la differenza fra le medie di questi due mesi successivi risulta in tutte le stazioni poco minore o poco superiore a mm. 4,5. Fuorchè nelle stazioni molto elevate, come Mondovì, Urbino, Perugia, Camerino e Siena, la media del febbraio è un po' minore della media corrispondente per le stazioni meno alte; ma d'altra parte la media del marzo riesce per queste stazioni relativamente minore che nelle altre: sicchè la differenza fra le medie dei due mesi riesce per esse pressochè uguale a quella delle stazioni poco elevate.

Dopo questa grande oscillazione, che accade intorno all'epoca dell'equinozio di primavera, il barometro, dal marzo al giugno, va lentamente salendo, così da raggiungere in quest'ultimo mese la media annua assai prossimamente. Poi, nei mesi di estate, dal giugno all'agosto, il barometro è pochissimo variabile e si tiene presso alla media annuale. Nel settembre, cioè presso l'equinozio d'autunno, si verifica un secondo massimo, per discendere poi successivamente a tutto novembre, nel quale si nota un secondo minimo: indi risale gradatamente, nel dicembre e nel gennaio, sino al sovra detto primo massimo di febbraio.

Tuttociò apparisce chiaramente dalla tavola a pagina 6; dalla quale si rileva altresì che, prendendo le medie barometriche delle singole stagioni dell'anno, il massimo barometrico cade nel verno, il minimo nella primavera; la media annuale fra l'estate e l'autunno nel loro insieme; e che questa oscillazione annuale è in generale decrescente col diminuire delle latitudini e coll'aumentare delle altitudini.

Anche le grandi escursioni barometriche corrispondenti alle perturbazioni atmosferiche sono meno sentite nelle più basse latitudini e nelle località più elevate.

Prendendo poi a considerare i dati termometrici, quali figurano nelle tabelle comprese dalla pagina 10 alla 16, si scorge ancora che, nell'insieme del decennio, e tenuto conto delle varie latitudini e delle diverse altitudini per le singole stazioni, esiste un notevole accordo fra i dati termometrici, benchè questi risentano altresì le molteplici influenze orografiche ed agricole d'ogni singola località. Così nella tavola a pagine 10 ed 11, essendosi ripartite le stazioni secondo che sono marittime o continentali, e molto o poco elevate, senza riguardo alla latitudine, si ebbero tre gruppi, in ciascuno dei quali tanto la media annua, quanto le medie temperature d'ogni stagione, non differiscono di molto da una ad altra stazione. Inoltre, per tutte quante le stazioni ivi considerate, il mese più freddo risulta il gennaio, ed il luglio il più caldo; mentre l'aprile e l'ottobre danno medie mensili pressochè eguali alla media annuale per ogni località. Lo stesso accade per le medie dei mesi costituenti le due stagioni di primavera e di autunno, e per quelle dei mesi d'inverno e d'estate, che pure danno valori medi assai prossimi alla media annuale.

Se poi, con opportuna norma, si riducono al livello dal mare le temperature osservate ad altitudini diverse, a fine di renderle paragonabili fra loro per rispetto a tutte le altre influenze, come si è fatto nelle tavole a pagine 13 e 14, si attenuano di molto le differenze fra le medie temperature, così dell'anno, come del verno e dell'estate. Ed è cosa meritevole di considerazione, che la regione più fredda dell'Italia settentrionale è la zona che fiancheggia da vicino l'asse longitudinale della gran valle del Po, e ciò, tanto rispetto alla media iemale, quanto alla media dell'anno; cosicchè Torino, Casale, Alessandria, Pavia, Milano sono più fredde di altre città, situate più a settentrione di esse. E d'altra parte, in quella medesima regione, sono relativamente elevate le medie estive, più che in altre località a latitudini molto inferiori: per modo che la escursione termometrica, valutata mediante la differenza tra la media iemale e la estiva, riesce di gran tratto maggiore nell'Italia settentrionale, che nella media e nella meri-

dionale. Anzi in quest'ultima, e più nella parte insulare, la escursione termometrica è molto limitata, riducendosi quasi alla metà di quanto è nel settentrione.

Anche i dati sulla umidità relativa e sulla tensione del vapore acqueo diffuso nell'atmosfera meritano in Italia, almeno per molte stazioni, una fiducia non minore, e probabilmente anche maggiore dei dati analoghi raccolti in altri paesi. La introduzione dello psicrometro a ventilatore, quasi generalmente adoperato in Italia, rese comparabili fra loro le indicazioni date da coppie di termometri non del tutto simili fra loro, quanto a forma e dimensioni dei serbatoi. Poichè la prontezza nell'assumere tanto la temperatura dell'aria, quanto quella del velo liquido evaporante, varia di molto da uno ad altro termometro, secondo che il serbatoio è sferico oppure cilindrico, e più secondo il rapporto esistente fra il diametro del cilindro e la lunghezza del medesimo. Per questo riguardo riescono pigri i termometri a bolla sferica, massime se il diametro di questa raggiunge, come d'ordinario, od oltrepassa un centimetro; e sono invece assai pronti i termometri a bulbo cilindrico, di piccolo diametro e di molta lunghezza. E tale è appunto la forma dei termometri usati per i psicometri italiani.

Ora per le stazioni trascelte a comporre i quadri esposti a pagine 17 e 18, facilmente si riconosce come i dati raccolti nei quadri stessi, così per la variazione mensile, come per il medio valor d'ogni stagione e dell'anno intero, si mostrino in buon accordo fra loro, pur facendo luogo alle influenze della varia latitudine e delle diverse altitudini.

La tensione media del vapore acqueo tocca il minimo valore mensile nel gennaio ed il massimo nel luglio, appunto in correlazione all'incremento nella forza evaporante dell'acqua che bagna il suolo, coll'aumentare della temperatura dell'aria. Epperò anche qui, come s'è visto più sopra per la temperatura, accade che il medio valore nella tensione del vapore, pei mesi costituenti la primavera e l'autunno, corrisponde assai prossimamente al valor medio di tutto l'anno; come pure corrisponde a quest'ul-

timo il valor medio dei mesi dell'inverno e dell'estate. È inutile avvertire che nelle stazioni molto elevate, come in quelle a più alte latitudini, la tensione del vapore atmosferico riesce sempre minore che nelle altre stazioni, a parità di circostanze nel resto.

La umidità relativa dell'atmosfera tiene un andamento precisamente opposto a quello della tensione del vapore, avendosi il massimo di umidità nel gennaio ed il minimo nel luglio: perciocchè la quantità del vapore emesso dalle acque o dal terreno umido riesce tanto più inferiore a quello che si richiede a render l'aria satura di vapore, quanto maggiore è la temperatura dell'aria. Però anche la variazione nella umidità media da uno ad altro mese dell'anno tiene, all'incirca, un egual procedimento in tutte le stazioni italiane.

Nella tavola a pagina 19 si dimostra la quantità d'acqua evaporata nei singoli mesi dell'anno per parecchie stazioni. Ma qui i dati non sono così facilmente paragonabili fra loro nelle diverse stazioni, come si è veduto pei precedenti dati meteorici. La diversa esposizione dei vasi vaporimetrici influisce notevolmente sulla quantità dell'acqua evaporata nel decorso d'ogni giorno.

Tuttavia dalla predetta tavola a pagina 19 apparisce un bastevole accordo fra i dati d'Alessandria e di Pavia, dove gli evaporimetri hanno un'esposizione affatto simile. Anche i dati di Roma si mostrano in accordo con quelli delle anzidette stazioni, tenuto conto della maggiore evaporazione che deve verificarsi per Roma, grazie alla più alta temperatura, massime nella stagione invernale e nell'autunno.

La varia serenità o nebulosità del cielo non può essere apprezzata con tanto rigore, quant'è possibile di farlo per la pressione e la temperatura: poichè per quella l'apprezzamento può dirsi affatto personale, attesa la incertezza dello stimare insieme la estensione relativa e la relativa densità delle nubi che ingombrano per un dato istante l'orizzonte visibile di un luogo. Non dimeno le tabelle da pagina 20 a 23 dicono, abbastanza concordemente per le varie stazioni, che i mesi più caldi sono anche

i più sereni; che per converso sono più nuvolosi i mesi più freddi, e che, per analoga ragione, la serenità del cielo è maggiore nelle stazioni più meridionali che non nelle settentrionali.

L'Italia, forse più di altre regioni, offre una notevole variabilità nella quantità dell'acqua riversata dall'atmosfera sul suolo sotto forma di pioggia, di neve o di grandine: giacchè la nostra penisola, e per la figura sua allungata fra mezzo a due mari, e per le molte ed elevate catene montuose che ne rendono mossa la superficie, e infine per i moltissimi fiumi e torrenti che ritagliano la superficie stessa, offre rilevanti differenze da luogo a luogo per la quantità d'acqua caduta, come emerge dalle tavole poste dalla pagina 24 alla 27. La cerchia delle Alpi, colle sue gelate vette, e le creste nevose degli Appennini condensano repentinamente le masse di vapor acqueo trascinate dalle calde correnti aeree di S. E. e di S. O. che spirano dall'Adriatico e dal Mediterraneo.

Quindi nell'alto Veneto la corrente di S. e di S. E. dell'Adriatico producono copiose piogge: tale è il caso di Udine, che segna un massimo di pioggia di circa metri 1.30 per media del decennio. E nella conca meridionale degli Appennini verso il Mediterraneo abbiamo un altro massimo di pioggia in Genova, con metri 1.33 circa all'anno. Biella nelle prealpi, e Firenze, Urbino e Perugia, per gli Appennini, segnano pure più di un metro di pioggia per media annuale.

Invece, nel fondo della valle del Po, a Pavia, ad Alessandria, a Modena, abbiamo appena metri 0.73 a 0.66 di acqua cadente in un anno. Anche nella così detta Conca d'Oro di Palermo, che si apre a settentrione verso il Mediterraneo ed è difesa dai venti di mezzodi da una cerchia di colli, abbiamo un altro minimo di pioggia, in metri 0.59.

Nell'Italia settentrionale i mesi meno piovosi sono il gennaio, il febbraio ed il luglio, mentre i più copiosi di pioggia sono l'ottobre ed il novembre. Nell'Italia centrale e meridionale i mesi di minor pioggia sono il luglio e l'ottobre; il novembre e il dicembre sono quelli di maggior pioggia.

Le considerazioni fin qui fatte, in base ai dati medi decennali dal 1866 al 1875, vengono confermate e completate coi dati del 1876 e del 1877 contenuti nell'Appendice al presente volume. Nell'anno 1876 la massima barometrica s'ebbe nel gennaio e la minima ancora nel marzo. Quanto alla temperatura, il verno fu più freddo della media decennale, mentre nelle altre regioni le differenze riescono assai piccole. Sono pur lievi le differenze nelle medie stagionali per l'umidità relativa e per lo stato del cielo. L'acqua caduta risultò maggiore nel 1876, per l'Alta Italia, che nel decennio, e minore invece nell'Italia meridionale.

Il coordinamento delle stazioni meteoriche, ottenutosi recentemente colla istituzione di un Ufficio centrale e di un Consiglio direttivo della meteorologia italiana, lascia sperare che presto si raggiungerà un più completo accordo fra i risultati delle osservazioni meteorologiche, a vantaggio non solo della climatologia generale, ma sì ancora dell'agricoltura e dell'igiene.

TOPOGRAFIA E IDROGRAFIA.

LO STUDIO delle acque in Italia ha tradizioni e documenti scritti da più di mille anni, nei rapporti loro colla formazione delle pianure alluvionali, e soprattutto della massima fra esse, la padana. Le lagune, coi fiumi che ne attentano alla esistenza, il Po coi suoi influenti, il Reno bolognese, i fiumi romagnoli, l'Arno, la Valdichiana, le Maremme toscane, il Tevere, le Paludi pontine, il Volturno e diversi laghi e paduli delle provincie meridionali, fornirono per parecchi secoli, e fino ai nostri giorni, un numero considerevole di dotte monografie. Senonchè, precipuo scopo di queste era, d'ordinario, la buona regolazione dell'uno o dell'altro fiume, ovvero la migliore utilizzazione delle sue acque in bonificazione dei terreni depressi e malsani; per ciò in esse il fine idraulico assorbe quello d'indole semplicemente idrografico. Vuolsi però osservare.

che nelle nostre pianure alluvionali il sistema idrografico, da naturale si è venuto tramutando, per grandissima parte, in artificiale; cosicchè in Italia chi volesse parlare o scrivere d' idrografia terrestre, senza darsi pensiero delle reti arginali, farebbe errato cammino, essendo evidente, senza bisogno di speciale dimostrazione, che, ove fossero distrutte le arginature dei principali nostri fiumi, o anche solamente se ne abbandonasse la sorveglianza, muterebbe prontamente di aspetto vastissima estensione del territorio italiano.

Premesse queste generali considerazioni, è nostro debito di accennare che un lavoro ufficiale importantissimo intorno allo stato idrografico naturale ed artificiale del Lombardo-Veneto apparve a Milano negli anni 1832, 1833 e 1837 in separati volumi e per opera di due meritissimi uomini, il Venturelli ed il Masetti, nella loro qualità di direttori generali delle pubbliche costruzioni, il primo del Veneto ed il secondo della Lombardia. Quantunque il fine precipuo di quei lavori fosse d'illustrare il servizio della navigazione, pur nondimeno, per ogni fiume o canale, vi si leggono, con sufficiente sviluppo, quelle particolarità che valgono a farlo considerare anche come un buon lavoro di statistica idrografica.

Tennero dietro a codeste, alcune altre pubblicazioni, che racchiudevano parziali notizie, in occasione dei Congressi degli scienziati, e fra esse merita particolare menzione quella del 1848 di Carlo Cattaneo intitolata: *Notizie naturali e civili*, nella quale, con una certa ampiezza e con molta chiarezza ed autorità, si trova descritto lo stato idrografico naturale ed artificiale della Lombardia. Questa parte del lavoro è notorio doversi attribuire al Lombardini, già direttore generale delle pubbliche costruzioni a Milano, tanto benemerito, allora e poi, della scienza, per speciali memorie, fra le quali è d'uopo ricordare, per importanza intrinseca e per attinenza col nostro argomento, quella comparsa nel 1868 nel *Giornale dell'Ingegnere-Architetto di Milano* sotto il titolo di: *Studi idrografici e storici sopra il grande estuario adriatico, i fiumi che vi confluiscono e principalmente gli ultimi tronchi del Po, suffe-*

guiti da considerazioni intorno ai progetti per la regolazione delle acque alla destra di questi.

Sopravvenne nel frattempo il R. Decreto del 7 dicembre 1866, col quale si diè vita ad una Commissione idrografica permanente presso il Ministero di Agricoltura, Industria e Commercio, compito della quale è di raccogliere e coordinare dati ed esperienze idrometriche e pluviometriche, per iscopo esclusivamente idrografico. La Commissione ha già dato alla luce sei fascicoli del suo *Bollettino*, oltre una relazione sui lavori, diremo così, preparatorî per lo sviluppo della propria azione. In quei fascicoli si comprendono le carte dei bacini del Tevere e dell'Arno e le relative effemeridi sugli stati d'acqua e sulle piogge, non che una serie di osservazioni fisico-chimiche sulle acque dei due fiumi fatte nel quinquennio 1871-1875. Le effemeridi idrometriche risalgono, pel Tevere, fino al 1822, e per l'Arno al 1850; quanto alle altezze della pioggia, le osservazioni vi si leggono conformi e continue per ambedue i fiumi dal 1872 in poi, mentre pel primo soltanto si riportano anche le altezze osservate nel decennio 1861-1870 nelle due stazioni principali, di Roma e di Perugia.

Quantunque non pubblicati ancora, gli studi della Commissione idrografica non sono meno estesi dei precedenti pel vasto bacino del Po, lungo il corso del quale e lungo quelli de'suoi influenti, le osservazioni si fanno più o meno continuamente a 189 idrometri o a 180 pluviometri. Così si osservano 150 dei primi e 49 dei secondi lungo i fiumi veneti, 148 dei primi ed uno solo dei secondi pei fiumi di Romagna; ed altri sparsamente in altri bacini, soprattutto continentali. Tenendo conto di una rete di cinquanta pluviometri, alla cui applicazione la Commissione intende di presente, il complessivo numero di essi nell'Italia continentale ed insulare ascenderà quanto prima a 391, mentre gl'idrometri esistenti sono 718; di questi alcuni sono autografici ed uno anche telegrafico, e la Commissione segue con attento esame ed incoraggia co'suoi voti di lode i progressi della scienza e dell'arte anche sotto questo aspetto. Le corrispondenti osservazioni poi, degli uni e degli altri,

si fanno a cura e spesa delle amministrazioni, che pei proprî servizi li hanno costruiti, vale a dire di quelle dell'agricoltura, dei lavori pubblici, dell'istruzione pubblica e della marina.

Se non che la raccolta ed il coordinamento delle ricordate osservazioni, per quanto sieno preziose, sono ancora lungi dal bastare a rendere completa la cognizione idrografica di un qualsivoglia bacino. Per completare la suppellettile scientifica, convien disporre di molti altri elementi, fra i quali sono indispensabili quelli che riguardano la topografia, l'altimetria ed altre particolarità topiche dei corsi d'acqua. Di codesti elementi larga messe si venne accumulando presso il Ministero dei Lavori Pubblici; ma per troppo tempo essa fu appena avvertita. A trarre partito di tanta ricchezza pose studio la Direzione Generale delle opere idrauliche, nei quattro anni che la resse (1873-1876) l'ispettore del Genio Civile, commendatore Alfredo Baccarini, come ne fanno fede le pubblicazioni speciali del 1873, 1875 e 1877; e l'onorevole direttore dava opera a raccogliere da tutte le parti d'Italia materiali scelti ed abbondanti, per farne fondamento ad un regolare edificio idrografico.

Fra le pubblicazioni dell'onorevole Baccarini, quelle che più da vicino si riferiscono al presente assunto, sono le due seguenti: 1^a *Le acque e le trasformazioni idrografiche in Italia*, memoria compresa nel secondo dei volumi presentati dalla nostra Società Geografica al Congresso internazionale geografico radunatosi a Parigi nel 1875; 2^a l'opuscolo intitolato: *Appunti di statistica idrografica italiana*, inserito, sullo scorcio del 1877, nell'*Archivio di Statistica*. La prima di queste memorie ci ha fornito le due prime delle sei tabelle d'idrografia naturale ed artificiale, intorno alle quali spenderemo qui appresso alcune parole, essendoci valsi per compilare le ultime quattro anche di elementi tratti dalle relazioni del medesimo autore sui servizi idraulici, e più particolarmente dall'ultima pubblicata nel 1877, con riferimento al biennio precedente; la quale, previo uno sguardo retrospettivo fino al 1860, rappresenta lo stato delle opere idrauliche alla fine dell'anno 1876. Prima però cade in

acconcio di dare almeno un cenno sopra alcuni lavori d'indole topografica ed altimetrica, appunto in questi ultimi anni eseguiti, e che hanno pure, sotto l'aspetto scientifico, una ragguardevole importanza.

I fiumi, sui quali per considerazioni idrografiche ed idrauliche si è di preferenza rivolta l'attenzione degli studiosi, sono l'Adige, il Po, il Reno, l'Arno ed il Tevere. Del primo si aveva, per uso degli uffici, un profilo di livellazione, detto profilo Sacchetti, dal nome dell'ingegnere che lo rilevava intorno al 1822. Volendo rendersi ragione degli avvenuti mutamenti, e perciò della vera indole del fiume, conveniva ormai, dopo sì lungo tempo, provvedere ai riscontri; laonde, a cura degli uffici del Genio Civile, il profilo generale dell'Adige venne rifatto dal confine trentino fino al mare, per oltre 200 chilometri.

Intorno al Po, sempre per opera degli uffici del Genio Civile, venne compiuta una grande operazione geodetica sotto la direzione della Commissione Reale istituita con Decreto del 16 febbraio 1873 allo scopo di suggerire i provvedimenti atti a migliorare il sistema delle difese padane. Rettificata un'antica planimetria nella scala di $\frac{1}{15,000}$ pel lungo tratto arginato del fiume, venne eseguito nella stessa proporzione per le distanze un particolareggiato profilo, a destra ed a sinistra sponda, per 565 chilometri. E siccome, con tutta probabilità, codesta grande operazione è destinata a divenire di uso pubblico mediante la stampa, così essa venne completata con livellazioni trasversali, e furono poi allestite in minore scala le seguenti parti:

1. Planimetria del tratto arginato, alla scala di $\frac{1}{50,000}$;
2. Profilo dello stesso tratto, alla stessa scala;
3. Corografia del bacino del Po, nella proporzione di $\frac{1}{400,000}$;
4. Profili delle diramazioni alle foci ed agli influenti del Po per l'estensione dei rigurgiti;
5. Profilo sul filone da Moncalier al mare, alla scala di $\frac{1}{400,000}$;
6. Ottantanove profili trasversali;

7. Oltre 200 diagrammi delle osservazioni gionaliere fatte ai principali idrometri.

Lungo il Reno vennero più volte eseguiti rilevamenti planimetrici ed altimetrici; l'ultimo e più importante dei quali negli anni 1854 e 1855, sotto la direzione del compianto ispettore Brighenti. Di quella operazione fu pubblicata nel 1857 l'illustrazione corredata di pianta e profilo, ma le variazioni di fondo e nell'altezza delle arginature furono tante di poi lungo quel fiume, che si ritenne più tardi indispensabile un generale riscontro.

Per tutta l'estensione pertanto che corre fra la chiusa di Casalecchio ed il mare (180 chilometri), gli uffici del Genio Civile hanno rinnovato il profilo, con tutte le circostanze occorrenti a precisare le odierne condizioni del fiume.

Ad illustrazione del corso dell'Arno e della sua storica tributaria, la Valdichiana, si possiedono a stampa la corografia ed il profilo (56 chilometri per la Chiana e 176 dallo sbocco della Chiana al mare) rilevati nel 1848 sotto la direzione del fu Alessandro Manetti direttore generale d'acque e strade a Firenze. Le mutazioni non essendo state di qualche importanza, tranne lungo la Chiana, di questa soltanto venne rifatto recentemente il profilo, mentre le mutazioni medesime si segnarono, per l'Arno, su quello stampato.

Particolareggiati invece furono gli studi planimetrici ed altimetrici intrapresi lungo il corso del Tevere, da Roma al mare, per opera della Commissione Reale del 1871 incaricata di proporre provvedimenti contro le inondazioni di Roma. L'ufficio del Genio Civile ne aggiunse altri relativi al livello contemporaneo di diverse piene da Orte al mare; cosicchè si ha ora un profilo completo per 160 chilometri, mentre per lo avanti era d'uopo ricorrere a quello del Chiesa e Gamberini, che risale al 1744.

Se si pone mente, che altri consimili lavori idrografici ed idraulici vennero in questi ultimi anni compiuti su parecchi torrenti dell'Ionio, sul Volturno, sui fiumi delle Maremme toscane, sul Lamone, sul Brenta e sopra altri minori corsi d'acqua, sarà agevole il

concludere che, anche sotto l'aspetto topografico ed altimetrico, la scienza delle acque si è arricchita assai in Italia.

Ed ora passando all'esame dei ricordati prospetti, noi troviamo nel primo (da pagina II a pagina V) compendiate quelle notizie che più direttamente interessano l'idrografia delle sessantanove provincie del Regno. Ad onta delle lacune, che tuttora qua e là si riscontrano nel quadro, perchè ancora non fu possibile completare ed appurare ogni indagine, pur nondimeno le nozioni che vi si contengono sulle acque correnti e sulle stagnanti, sulle altitudini di molte località, non che sulle estensioni pianeggianti e sulle montuose dei territori provinciali, appariranno di grande interesse.

Tralasciando però di entrare in una minuta analisi degli elementi che si contengono nella tabella, accenneremo soltanto ricavarsi dai medesimi che la superficie del Regno si divide in 0.62 di montuosa e di 0.38 di pianeggiante, e che per ogni chilometro quadrato della medesima si hanno in ragguaglio chilometri 0.42 di corsi d'acqua e chilometri quadrati 0.026 di laghi, stagni e paludi.

Il secondo prospetto (da pagina VI a pag. XI) è un importante compendio idrometrico di cento fra i principali fiumi e torrenti dell'Italia continentale ed insulare. Origine, direzione e sbocco, lunghezza assoluta e larghezza media, estensione del bacino scolante, portata media, o *modulo*, nozioni relative alla massima piena, sono certamente questi i principali elementi che occorrono per rendersi conto della vera indole di un corso d'acqua.

Delle molte considerazioni che potrebbero farsi coi dati del prospetto, ci limiteremo alle poche che meglio chiariscono il concetto della potenza idrografica delle varie parti del nostro territorio. Supponendo l'Italia continentale spartita in tre regioni, che denomineremo dell'Adige e del Po, dell'Arno e del Tevere, del Volturno e dell'Ofanto, si deduce dal quadro che, per chilometro quadrato, alla prima corrispondono 0.200 di portata di piena e 0.022 di modulo; alla seconda 0.380 e 0.009, ed alla terza 0.578 e 0.015. Quanto alla parte insulare, abbiamo per la Sicilia 0.761 di portata unitaria di piena, e 0.015 di modulo, mentre alla Sardegna competono sol-

tanto 0.571 e 0.007. Che se la parte continentale si considera tutta insieme, si ricavano 0.306 e 0.016 per le due unità di misura, l'ultima delle quali resta pressochè invariata, se si prende in complesso la superficie del Regno, mentre la prima crescerebbe fino a 0.337.

I fiumi e torrenti, ai quali abbiamo accennato, non sono in vero che cento, mentre è di gran lunga maggiore il numero dei corsi d'acqua sparsi su tutta la superficie del Regno. Inoltre, sui cento fiumi, soltanto cinquantaquattro mettono foce al mare, mentre tutti i corsi d'acqua, grandi o piccoli, che si scaricano direttamente nel comune recipiente, sono 487 sul litorale mediterraneo, 235 sull'Ionio, 210 sull'Adriatico, 258 sul siculo, 140 sul sardo: in tutto 1330. Affinchè possano istituirsi altri confronti e dedursi altre considerazioni, alla pagina XII si troverà una tabella nella quale si legge la estensione delle nostre coste (chilometri 3213 di terraferma, 2115 delle due grandi isole, 1013 delle minori), ripartitamente per mari, e con separazione delle parti continentali dalle insulari. A noi intanto prima di abbandonare quest'argomento, importa di mettere in evidenza che il quadro de' cento fiumi deve essere tanto più tenuto in conto, volendo fare apprezzamenti sull'idrografia italiana, quanto maggiore è la superficie dei loro bacini riuniti, rispetto a quella dell'intero territorio: essa ne rappresenta più che due terzi, e più precisamente chilometri quadrati 212,000 sopra 296,300, od in quel torno.

Fin qui dell'idrografia naturale. Passando all'idrografia che abbiamo chiamata artificiale, il prospetto inserito da pagina XIII a pag. XVIII, ci reca la distinta di centosessantadue tra fiumi, torrenti e canali, più o meno lungamente arginati a destra ed a sinistra sponda, per contenere le acque esondanti in tempo di grosse piene e in molti casi, stante la depressione delle laterali campagne, che non di rado rende pensile il fondo del corso d'acqua, per impedirne il completo disalveamento.

Le arginature figurano nel quadro colla divisione in prima e seconda categoria: 5030 chilometri di prima, e 669 di seconda.

Questa non è che una distinzione amministrativa regolata dagli articoli 93 e 94 della legge 20 marzo 1865 sui lavori pubblici, in forza dei quali lo Stato mantiene a totale suo carico le opere che hanno per oggetto la navigazione, mentre alle spese delle opere di difesa chiama a concorso Province e Consorzi di proprietà private. Tale concorso è poi regolato dalla legge 3 luglio 1875, di guisa che il contributo massimo di ciascuna Provincia e di ciascun Consorzio non possa eccedere il ventesimo della rispettiva imposta principale sui terreni e sui fabbricati.

Un'altra distinzione figura nel quadro per le arginature di seconda categoria, quella cioè che ne bipartisce la lunghezza in chilometri 1621 di *froidi*, e 3409 di *golene*: locchè significa, che, per oltre un terzo della complessiva lunghezza, il corpo arginale è bagnato al piede anche in acque ordinarie, rimanendo cost' esposto in tempo di piena all'azione delle acque, senza interposizione di alcun ripiano a presidio del piede medesimo.

I seimila chilometri di arginatura in discorso costano circa sei milioni all'anno per la loro conservazione, ed altrettanta somma assorbono dal 1872 in poi di spese straordinarie, egualmente annuali, rese indispensabili dai grandi disastri, specialmente autunnali, di quell'anno. Se non che gl'interessi che rimarrebbero sacrificati, più che compromessi, dall'abbandono delle difese fluviali, sono di tanta mole, che basterà accennarli, perchè possa farsi giusta stima della entità della spesa. Quasi *ventimila* sono infatti i chilometri quadrati di fertilissimi terreni, che stanno a ridosso delle menzionate arginature; e dentro così vasta estensione superficiale si comprendono intorno a *due milioni* di abitanti, un *migliaio* di centri abitati, *nove* città principali e *settantaquattro* secondarie.

Oltre la cura delle acque sotto l'aspetto delle difese fluviali, lo Stato ne ha un'altra, pur essa di grande importanza, e suffragata in Italia da secolari e gloriose tradizioni: quella cioè che riguarda il risanamento dei terreni paludosi. Intorno a questo argomento la tabella, che occupa le pagine XIX e XX, ci apprende che trenta sono

le bonifiche compiute od in corso di esecuzione, sul territorio di ventuna provincie, per una complessiva estensione di 3865 chilometri quadrati, oltre un quinto dei quali sono di proprietà dello Stato. Il risanamento dei terreni si opera per alluvionamento, o, come dicesi, per colmata, ovvero invece per prosciugamento, mediante sistemazione dei cavi di scolo naturale, o mediante applicazione di macchine idrovore, come appare specificatamente nel quadro. Di tutta la estensione può considerarsi che le colmate occupino meno della settima parte, e che poco più di due quinti di questa trovinsi condotti a compimento.

Delle trenta bonifiche, sette possono considerarsi ultimate, cioè: Lago di Averno, Lago di Agnano, Salina e Salinella di S. Giorgio, Vallata di Fiume piccolo, Paludi di Terratizzo, Lago Fucino e Valli grandi Veronesi ed Ostigliesi; e per due, Piane di Rosarno e di San Vettorino, sono da intraprendersi dai privati nuovi lavori in aggiunta a quelli compiuti dallo Stato. Quanto alla conduzione delle bonifiche del Fucino, delle Valli Ferraresi e di quelle Veronesi ed Ostigliesi, l'ingerenza dello Stato fu indiretta, mentre fu diretta per tutte le altre, intorno alle quali l'annua spesa media può valutarsi circa in due milioni.

Una terza cura dello Stato si applica intorno alla navigazione interna ed alla utilizzazione delle acque per irrigazione mediante canali di proprietà demaniale. Lo Stato impiega un milione circa, per anno a questo scopo, ed a totale suo carico, conformemente alla disposizione del già citato articolo 93 della legge 20 marzo 1865 sulle opere pubbliche, non computando in tale somma la spesa sostenuta dall'amministrazione speciale dei canali Cavour. La lunghezza di questi e di tutti gli altri canali demaniali può leggersi complessivamente in chilometri 1185, nel quadro inserito da pagina XXI a pagina XXVII, dal quale rilevasi inoltre che quella dei fiumi e canali navigabili ascende a 2960.

All'infuori dell'azione diretta dello Stato, un'altra importantissima si esercita sulle acque pubbliche in Italia, ricca pur essa di secolare tradizione, quella delle associazioni dei privati, che

vanno generalmente sotto il nome di Consorzi d'acque. Per farsi un'idea di codesta importanza, basterà gettar l'occhio sulla quarta delle tabelle relativa all'idrografia artificiale, pagine XXVIII e XXIX, da cui si desume la ragguardevole estensione di quasi dodici mila chilometri di corsi d'acqua assoggettati alla gestione consorziale, per iscopo di difesa, di scolo semplice delle acque di campagna, o per l'uno e l'altro insieme, mentre l'estensione dei corrispondenti terreni vi è espressa complessivamente in oltre diciassette mila chilometri quadrati.

Accennammo nella prima parte al valore della suppellettile idrografico-idraulica, sulla quale ormai possiamo fare sicuro assegnamento, e toccammo delle principali particolarità idrografiche nell'ordine scientifico ed allo stato naturale. Nella seconda parte mettemmo in evidenza che le opere di difesa fluviale ed altre secondarie hanno nel corso dei secoli creato un sistema d'idrografia artificiale divenuto ormai connaturale alla essenza topica delle nostre grandi ed ubertose pianure. Se ricordiamo infatti che l'azione regolare dello Stato e degli enti consorziali si esercita sopra *ventimila* chilometri abbondanti di corsi d'acqua, dal cui buon regime dipende più o meno la floridezza od il risanamento di oltre *quarantamila* chilometri quadrati del migliore territorio, cioè di un settimo quasi dell'estensione del Regno, sarà agevole il concludere che lo studio dell'idrografia, sia in se stessa, sia ne' suoi rapporti coll'idraulica propriamente detta, deve sempre considerarsi di capitale importanza in Italia.

Quanto alla superficie geografica del Regno e delle sue divisioni amministrative, base di ogni confronto statistico colla popolazione, colla produzione del suolo, collo sviluppo delle viabilità ecc., dobbiamo confessare che ci mancano dati esatti.

Son note le cifre, alle quali erasi arrestato il D. Maestri nel 1864, consultando mappe, monografie e dizionari corografici delle varie regioni. Quelle valutazioni approssimative furono adottate, in difetto di più precise, nella massima parte delle pubblicazioni ufficiali.

ciali e private. Dal canto suo il Ministero dei lavori pubblici, avendo a compilare nel 1871 la terza relazione sull'esecuzione della legge delle strade obbligatorie, cercò di conoscere l'area dei comuni, desumendone i dati dagli uffici del catasto, e interrogando l'amministrazione delle finanze e le prefetture. I risultati di queste due ricerche separate essendo riusciti in molti casi assai diversi, il Ministero dei lavori pubblici, d'accordo con quello dell'agricoltura, si diede a investigare le cause delle discrepanze, e cercò di conciliarle, per quanto fosse possibile, allo scopo almeno di avere una tavola unica, di cifre per le pubblicazioni ufficiali. Ma durante quel lavoro si dovette riconoscere che, se per la parte d'Italia di cui si hanno mappe e registri catastali, la misura delle aree delle provincie, dei circondarii, ed entro certi limiti anche dei singoli comuni, poteva essere determinata con un certo grado di esattezza, l'oscurità e le contraddizioni crescevano a dismisura per le provincie piemontesi e per altre del continente, e soprattutto per quella parte della penisola che più propriamente si potrebbe chiamare istmica d'Italia, dal Tronto al Capo S. Vito, nelle quali, oltre essere errato il sistema delle operazioni geodetiche di misura della superficie, non si avevano negli uffici comunali che notizie affatto incomplete ed incerte. Si pensò allora di poter supplire al difetto di mappe comunali, operando con un planimetro sulle carte dello stato maggiore, pubblicate finora per la Sicilia e pel Napoletano, le quali segnano i confini dei comuni, e sono meritamente lodate; riflettendosi che, se la piccolezza della scala ($\frac{1}{50,000}$) poteva condurre a qualche errore nei limiti fra comune e comune, questi errori dovevano di necessità diminuire, quando dalle circoscrizioni dei comuni si passava alle circondariali, e quindi alle provinciali. E d'altra parte (si diceva) la stessa piccolezza della scala avendo imposto agli operatori una scrupolosa esattezza, i confini dei comuni e dei circondari avrebbero dovuto ritenersi tracciati correttamente. Se non che, l'ufficio delle strade comunali obbligatorie avendo intrapresa quell'operazione col planimetro di Dickens per la provincia di Trapani, a modo di saggio, dovette persuadersi che i

confini ivi segnati differivano assai sensibilmente da quelli ammessi comunemente nelle pubblicazioni ufficiali ¹.

E si ebbe a notare che le differenze erano maggiori pel circondario di Alcamo, il più montuoso della provincia, e le minori per quelle di Mazzara che è il più piano. Questa circostanza, aggiunta all'altra, che le differenze sono sempre in più, induce a supporre che i dati forniti dai comuni provengano da misure fatte sulle superfici inclinate, e non sulla loro proiezione orizzontale; essendo il primo sistema usato sempre dagli agrimensori di quei comuni, che sogliono adoperare il compasso agrimensorio.

Allora il Ministero dei Lavori pubblici si rivolse all'Ufficio Topografico militare, per sapere se poteva fare assegnamento, per la determinazione delle aree dei comuni, su quelle carte; e l'Ufficio rispose che le carte topografiche da esso rilevate e pubblicate devono considerarsi come carte militari; che il dettaglio planimetrico del suolo, che è ciò che più interessa agli scopi militari, vi è rappresentato col massimo scrupolo, e se ne può garantire l'esattezza, per quanto lo può consentire il metodo grafico, relativamente alla scala della carta; che parimente con ogni cura si procede alla livellazione ed alla rappresentazione del terreno, e alla indicazione a massa delle culture; ma che riguardo alle suddivisioni amministrative, non si bada gran fatto alla fedele rispondenza delle linee allo stato attuale dei confini, perchè, a voler avere dati certi in proposito, fra mezzo alle contestazioni e contraddi-

¹ Le misure sulla carta dello Stato maggiore, col planimetro, furono per Trapani fatte colla maggior attenzione: le misure delle suddivisioni maggiori risultarono verificate dalla somma delle minori, rilevate separatamente, non solo per circoscrizione comunale, ma colla suddivisione delle aree circondariali in figure quanto più era possibile regolari, sicchè la differenza totale di 655 chilometri quadrati in più, per tremila circa (ritenuta esatta, come non è a dubitarsi, la carta) non può che riferirsi ai dati raccolti dai comuni. Le differenze rappresenterebbero circa due terzi della superficie delle tavole di triangolazione, su cui lo Stato maggiore ordì poi le sue carte.

zioni frequentissime che sorgono fra comuni, si esigerebbe un tempo e una spesa fuor di proporzione coll'utile che ne può derivare per gli scopi militari; tempo e spesa superiori, in ogni caso, ai mezzi di cui l'Ufficio poteva disporre. E soggiungeva: « Molti comuni che non hanno catasto, mancano di dati positivi per la determinazione del proprio territorio. Fra le indicazioni spesso contraddittorie che vengono offerte, i mappatori segnano quelle che sembrano più attendibili. » E osservava in fine che le differenze e contraddizioni sono più frequenti nelle parti più montuose, e meno nelle coltivate; ciò che tornava a conferma dell'osservazione già fatta dall'ufficio tecnico delle strade comunali obbligatorie.

Tale è lo stato della questione nel momento in cui scriviamo, circa la delimitazione e misurazione della superficie geografica dei nostri comuni e provincie.

POPOLAZIONE.

RIGUARDO alla popolazione, diamo nell'*Annuario* i risultati generali del censimento del 1871 e del movimento dello stato civile dal 1863 alla fine del 1876, non che la statistica dell'emigrazione all'estero avvenuta nel 1876.

Del censimento diamo, per provincie, il numero dei comuni e la popolazione, paragonata alla superficie geografica.

Una seconda tavola dimostra l'incremento della popolazione italiana dal 1770 al 1875, in ciascuna delle antiche divisioni politiche. Vengono quindi numerati e classificati i comuni secondo la popolazione rispettiva, alla fine degli anni 1861, 1871 e 1875, per tutto il regno, e, in corrispondenza all'ultimo censimento, anche per le singole regioni. E dopo la classificazione dei comuni secondo la popolazione complessiva, trovasi quella dei centri, pure per regioni; poi la distinzione dei comuni in urbani e rurali, col-

l'indicazione dei criteri adottati per effettuarla, nel 1861 e nel 1871. Indi la popolazione è classificata per sesso e stato civile, per grandi gruppi di professioni, e per culto, col censimento speciale, inoltre, degli individui affetti da certe speciali infermità. Segue la numerazione delle nascite, dei matrimoni e delle morti, durante quattordici anni (compreso il 1876 nell'*Appendice*). Non crediamo di doverci soffermare qui a indicare partitamente le varie distinzioni e combinazioni, nelle quali sono presentati codesti fatti demografici, e molto meno a discuterne i risultati, bastandoci di rinviare il lettore alle considerazioni premesse ai tre volumi del censimento e al movimento dello stato civile del 1875 e del 1876. In quelle introduzioni si trovano copiosi confronti fra le varie regioni d'Italia, e fra l'Italia e l'estero, per una serie di dodici anni. Nella prefazione al movimento della popolazione del 1875 abbiamo cercato inoltre di mettere in evidenza i pregi particolari e i difetti dei principali metodi conosciuti per il calcolo della mortalità, non senza far notare sopra quali elementi rispettivamente si fondino: dal metodo detto di Halley, per cui basta la notizia dei morti per età, a quello di Hermann, che consiste nel sottrarre i morti, per età, dai nati delle singole generazioni, e a quello più recente e più perfetto di Becker, che richiede la conoscenza dei viventi e dei morti classificati al tempo stesso per età e per anno di nascita.

Una tavola di mortalità, non generale, cioè sull'intera popolazione, ma sopra capi scelti, come si suol dire, si sta apparecchiando dalla direzione di statistica sopra documenti d'una certezza assoluta, che rappresentano il movimento dei pensionati dello Stato, civili e militari. Da codesto materiale ricchissimo, che comprende le osservazioni di dieci anni, dal 1868 al 1877, non solamente si potranno dedurre i quozienti di mortalità nel ceto degli impiegati in riposo, ma si ancora si potranno studiare i rapporti numerici di composizione e scomposizione delle relative famiglie, secondo le circostanze che influiscono, a norma di legge, per far cessare o ridurre l'assegno vitalizio, o per farlo passare sopra teste differenti da quelle del primo titolare.

Finalmente, riguardo ancora alla popolazione, abbiamo riassunto (a pagine 133-137) la statistica dell'emigrazione italiana nel 1876.

Nella relazione presentata il 26 marzo 1877 alla Giunta centrale di statistica (*Annali del Ministero di Agricoltura e Commercio*, Num. 88) furono esposti i principii che diressero quella indagine statistica, e dalla Giunta stessa furono studiati i risultati in confronto a quelli raccolti per gli anni precedenti, sia dal Governo direttamente, sia per diligenza di privati o per lavoro associato di privati e dell'autorità amministrativa. Noi rinviemo il lettore agli Atti della Giunta, ed al volume speciale intitolato: *Statistica dell'emigrazione all'estero* avvenuta nel 1876. Ivi gli sarà facile di vedere come il totale degli emigranti si distinguesse in due categorie, secondo la presunta durata dell'assenza, cioè per meno di sei mesi o per più di sei mesi; nella prima essendo compresi 19,756 individui, e 89,015 nella seconda; oltre poi alle suddivisioni per sesso, età, professione esercitata in patria, porti d'imbarco e paesi di destinazione, colla notizia ancora degli emigranti che partono soli, o a coppie, o per gruppi di tre o più persone appartenenti ad una medesima famiglia.

In questo *Annuario* non distinguiamo l'emigrazione *temporanea* da quella che dicesi *permanente*; ma diamo la classificazione degli emigranti per paesi di destinazione, ciò che importa anche più, e fino ad un certo punto è indizio anche dello stato di precarietà o della maggior durata dell'assenza.

Sul totale di 108,771 emigranti, quasi quattro quinti (85,340) si dirigevano agli Stati dell'Europa occidentale o settentrionale; 3,582 si distribuivano fra la Grecia, la Turchia, il Levante, l'Egitto, Tunisi e l'Algeria, e 19,849 andavano al di là dell'Atlantico, ovvero all'India o all'Australia. Però queste cifre differiscono sensibilmente da quelle che si raccolgono dai paesi d'immigrazione, rispetto agli Italiani che vi giungono. Non possiamo qui trattenerci ad analizzare i difetti speciali delle statistiche nostre e delle straniere, ma non abbiamo tralasciato di farlo nella relazione già

citata: ci basti rammentare che non di rado coloro che partono per la Francia o per l'Austria o per la Svizzera proseguono di là immediatamente, o dopo un soggiorno di qualche tempo in quegli Stati, prendendo imbarco a Marsiglia, a Bordeaux, a Havre, ad Anversa, a Trieste, nei porti germanici o negli inglesi, e ci faremo persuasi che non potremmo mai trovare una corrispondenza esatta fra le notizie raccolte dalle nostre autorità politiche e quelle fornite dai paesi d'immigrazione.

GIUSTIZIA CIVILE E PENALE.

LA STATISTICA giudiziaria conta lavori importanti in Italia; alcuni anche insigni per dottrina e lucidità di esposizione. Chi si occupa di questo genere di studi non può ignorare gl'importanti documenti statistici che esistono nell'Archivio di Stato di Firenze e contengono molti dati relativi alla Toscana per gli anni dal 1826 fino al 1858, con poche interruzioni. Son degne di nota le pubblicazioni fattesi a Napoli di statistica generale negli anni 1832 e 1851 e di statistica civile e commerciale per gli anni 1832, 1834 e 1852: tanto le statistiche civili e commerciali quanto le penali contengono i dati degli anni intermedi e precedenti. Per la Sicilia vi è un'importante pubblicazione statistica che riguarda gli anni 1846-1850. Per il Lombardo-Veneto si pubblicavano i dati statistici unitamente a quelli delle altre provincie dell'Impero Austriaco, e le ultime, degli anni dal 1856 al 1859, furono dottamente illustrate dal professore Messedaglia. Nello Stato Pontificio si fece una importante pubblicazione statistica per l'anno 1853. Negli Stati Sardi un lavoro simile si era fatto fin dal 1842; ma colà ebbero poi luogo le importantissime pubblicazioni di statistica civile pel 1849 e 1850 e della penale per l'anno 1853, rese celebri negli annali della scienza per le

splendide relazioni dello Sclopis e del Mancini, che le accompagnavano ¹

Pel Regno d'Italia ci si offrono sul principio statistiche frammentarie e studi di occasione, come quella fatta nel 1861, nel giornale *La Legge*, e la relazione dei signori Robecchi e Cesarini sul costo dell'amministrazione della giustizia in Italia e in Francia, compilata nel 1863 sui dati statistici dei due anni precedenti. Segue la statistica della giustizia civile e penale del 1863, con una dotta relazione del Ministro De Falco, relativa alla prima parte di essa.

I dati sommarii del 1864 uscirono nell'*Annuario* del Ministero della giustizia pel 1865. Uno studio sui tre anni di amministrazione (1866-67-68) fu pubblicato dal consigliere Curcio, il quale eseguì con amore e spirito scientifico la statistica ufficiale del 1869 e quella del 1870, e continuando a dirigere quel servizio pei due anni successivi, ne pubblicò e illustrò i risultati nell'*Italia economica* del 1873. Dopo d'allora il signor Curcio rientrò nella magistratura.

Più tardi comparvero la statistica del 1874, fatta in modo più sommario, e quelle del 1873 e del 1875 secondo modelli più particolareggiati, che furono successivamente modificati essi stessi per la raccolta degli elementi della statistica del 1876, ora in corso di compilazione.

Pertanto l'amministrazione della giustizia civile e penale in Italia fu fatta oggetto per parecchi anni di pubblicazioni ufficiali; ma a cagione dei frequenti mutamenti avvenuti nella legislazione e nelle circoscrizioni giudiziarie del paese, riesce difficilissimo istituire confronti per più anni di seguito. Le statistiche della giustizia punitiva per gli anni 1863, 1869 e 1870 erano più specialmente

¹ Più particolareggiate notizie intorno alla storia della statistica giudiziaria in Italia si possono trovare nella monografia sulla giustizia penale e civile pubblicata dal consigliere Curcio nell'*Italia Economica* dell'anno 1873.

ricche di dati, ma non si prestavano facilmente ad essere comparate colle statistiche più sommarie degli anni intermedi o più recenti.

Nelle tavole analitiche di questo *Annuario* abbiamo cercato di condensare quanto potemmo trovare di omogeneo nelle pubblicazioni del Ministero di Grazia e Giustizia, e siccome non ci era consentito, per la ristrettezza dello spazio, di riprodurre le notizie per ciascun tribunale, nè per ciascun distretto di Corte d'Appello, e d'altra parte ci dispiaceva di dare solamente i totali generali per Corti di Cassazione, abbiamo scelto una via di mezzo, aggruppando i distretti di Corte d'Appello, press'a poco secondo le antiche divisioni politiche; ciò che permetterà allo studioso di paragonare i risultati della statistica giudiziaria con quelli delle altre svariate statistiche amministrative, demografiche ed economiche.

Il capitolo della statistica giudiziaria, in questa introduzione, riuscirà molto più esteso che qualunque altro, per causa dell'estrema difficoltà, appunto, del sintetizzare i dati, e perchè questa è la prima volta che si tenta un lavoro simile sui risultati dell'amministrazione della giustizia dal 1870 in poi. Noi ci riserviamo di estendere i confronti, per quanto ci sarà possibile, in un prossimo lavoro, anche per gli anni anteriori al 1870, almeno per quelle parti del territorio del Regno, che avevano comune la legislazione.

Conciliatori ¹.

Il lavoro dei conciliatori cresce d'anno in anno, ciò che dimostra come questa modesta magistratura vada acquistando fiducia e

¹ Questo primo grado della gerarchia giudiziaria, già antico nelle provincie Napoletane, fu esteso a tutta Italia colla unificazione legislativa del 1865.

È noto che i conciliatori compongono le controversie in via di mera conciliazione, quando ne siano richiesti, e qualunque sia il valore della cosa contestata. Però se il valore non eccede le lire 30, il processo verbale di conciliazione ha forza esecutiva contro le parti intervenute; se il valore è superiore a lire 30, l'atto di conciliazione ha solo forza di scrittura privata riconosciuta in giudizio.

Essi poi giudicano inappellabilmente di tutte le azioni personali, civili

divenga sempre più popolare. Le controversie definite dai conciliatori *in via di semplice conciliazione* salirono da 65,273 nel 1872 a 122,374; mentre contemporaneamente le domande portate all'udienza ed ivi transatte ebbero a subire una leggera diminuzione.

Essendo anche ufficio dei pretori di persuadere le parti a conciliarsi, *in limine litis*, sarebbe desiderabile poter fare un esatto confronto fra le conciliazioni ottenute dai due magistrati. Non siamo in grado però di stabilire con precisione quante siano le contese terminate per conciliazione innanzi ai pretori, perchè ci fa difetto la notizia de' compromessi. Fatta questa riserva importante, ecco un parallelo delle cause definite presso i due magistrati minori mediante conciliazione.

Anni (1)	CAUSE						Totale delle cause presentate all'udienza presso i due giudici	Quante cause conciliate su 100 presentate all'udienza
	Conciliate all'udienza (Art. 417 del Cod. di Proc. Civile)			Definite con sentenza				
	presso i Conciliatori	presso i Pretori	Totale	presso i Conciliatori	presso i Pretori	Totale		
	1	2	3	4	5	6		
1872	175 993	33 417	209 410	401 968	164 853	566 821	776 261	26.98
1875	162 897	26 570	189 467	410 168	169 898	580 066	769 538	24.62

o commerciali, relative a beni mobili, il valore delle quali non ecceda lire trenta, e delle azioni relative alle locazioni di beni immobili, se la pigione o il fitto, per tutta la durata della locazione, non ecceda il detto valore.

Sono escluse dalla loro competenza tutte le controversie sulle imposte dirette od indirette, la decisione delle quali spetta esclusivamente ai tribunali civili.

1 Non possiamo qui considerare gli anni anteriori al 1872, nè quelli fra il 1872 e il 1875, per difetto ora dell'uno ora dell'altro elemento necessario di confronto.

Pretori.

Il lavoro in sede civile e di volontaria giurisdizione delle 1813 preture del Regno è dimostrato dal seguente prospetto per gli anni 1870, 71, 72, 74 e 75 ¹.

Anni	CAUSE							
	A carico			Ultimate nel corso dell'anno				
	Rimaste in corso e non decise dell'anno precedente	Sopravvenute nell'anno	In complesso	Perchè cessate			Perchè decise con sentenza definitiva	
				Per conciliazione avvenuta all'udienza. Art. 417. Cod. P. C.	Per altro motivo	Totale		
6	7	8	9	10	11	14		
1870	8 573	277 478	286 051	26 737	139 693	
1871	8 619	282 269	290 888	24 823	140 495	
1872	9 377	327 454	336 831	33 447	164 853	
1874	25 635	416 767	442 402	28 245	143 825	172 070	175 348	
1875	40 012	386 593	426 605	26 570	151 689	178 259	169 898	

¹ Le colonne di questo prospetto riproducono i numeri delle corrispondenti colonne della tavola II (Preture) del testo. Ricordiamo che i pretori hanno, oltre la duplice giurisdizione, civile e penale, anche una competenza su affari detti *di volontaria ed onoraria giurisdizione*. La giurisdizione contenziosa dei pretori si estende a tutte quelle azioni civili e commerciali, il cui oggetto principale ed accessorio non superi le 1,500 lire e non sia inferiore alle lire 30. Sono escluse dalla loro competenza le controversie sulle imposte dirette od indirette, devolute esclusivamente ai tribunali civili. Dei provvedimenti di volontaria giurisdizione poco conto si tenne nell'*Annuario*; e quelle poche notizie date si riferiscono soltanto, per gli anni 1874 e 1875, ai consigli di famiglia istituiti ed alla convocazione dei medesimi, essendosi raggruppate in una unica colonna tutte le altre (colonne 18 e 20).

^a Per gli anni 1870 e 1871 non sono compresi gli attuali distretti delle Corti d'Appello di Venezia e di Roma, nè la circoscrizione del Tribunale di Mantova.

Abbiamo già veduto quante cause sieno state conciliate davanti ai Pretori, sul totale delle cause presentate all'udienza, nel paragrafo che si riferiva più specialmente ai conciliatori. Ora ci importa di osservare l'indole delle azioni proposte davanti ai pretori, e poichè già abbiamo stimato opportuno di riunire le cause conciliate all'udienza per opera dei conciliatori con quelle conciliate dai Pretori, essendo loro comune un solo articolo di legge (417 Codice Procedura civile), così anche qui, per comodità di confronti, uniremo le cause commerciali trattate dai tribunali di commercio e le cause civili conosciute dai tribunali civili¹ colle azioni commerciali e civili definite dai Pretori. Avremo in tal guisa distinto tutte le cause, non solamente secondo il valore della cosa contestata (giacchè sappiamo a qual punto arrivi la competenza dei pretori nella duplice loro giurisdizione), ma ancora secondo la natura dell'oggetto, civile e commerciale.

CAUSE DECISE CON SENTENZA DEFINITIVA presso i Pretori e i Tribunali civili e di commercio								
Anni	Civili		Commerciali		Totale delle cause civili	Totale delle cause commerciali	Totale generale	Cause civili su 100 del numero totale
	Avanti ai pretori (fino a L. 1500)	Avanti ai tribunali civili in prima istanza (da 1500 lire in avanti)	Avanti ai pretori	Avanti ai tribunali commerciali e civili in sede commerciale in prima istanza				
1870	115 369	24 324
1874	187 214	48 307	42 944	14 835	285 551	57 779	293 330	80.30
1875	133 857	47 128	36 041	14 398	180 985	50 489	231 424	78.20

In Italia le cause civili sono quelle che danno il maggior lavoro ai diversi ordini di magistrati; cionondimeno la proporzione delle cause commerciali al totale delle cause è in aumento.

¹ I tribunali, tanto civili che commerciali, giudicano in prima istanza delle azioni di loro competenza, l'oggetto delle quali supera le 1500 lire, e i civili altresì di tutte le controversie relative all'imposte, qualunque ne sia l'importanza.

Passiamo a studiare le cause definite dai pretori in ordine al valore dell'oggetto controverso, dividendole in tre categorie: la prima, per le cause che importano un valore da 30 a 100 lire, per le quali la procedura civile richiede minori spese di procedimento (citazione per biglietto); la seconda per le cause di valore superiore a 100 e inferiore a 1000 lire, e la terza per quelle da 1000 fino a 1500 lire, termine massimo a cui si estende la competenza del pretore; e teniamo dietro alle cause medesime, fino a vederne l'esito in appello, ricavandone i dati dalla statistica del movimento degli affari presso i tribunali.

SENTENZE DEFINITIVE DEI PRETORI E LORO ESITO IN APPELLO							
Anni	Per cause di un valore			Totale (a)	Sentenze appellate e iscritte a ruolo presso i tribunali	Confermate pienamente	Riparate in tutto o in parte
	fino alle 100 lire	dalle 100 alle 1000 lire	dalle 1000 alle 1500 lire				
1870	44 803	73 604	10 532	189 693
1871	45 819	73 491	10 957	140 495
1872	52 851	83 722	12 444	164 853
1874	195 001	35 187 a)	230 188 a)	25 343	8 756	6 667
1875	140 593	12 794	153 387	25 374	8 822	7 064

Si scorge da questa tabella che oltre a un terzo (34.9 per cento) delle cause definite dai pretori sono di lievissima importanza, rimanendo il valore contestato inferiore a lire 100, e sono introdotte con un mezzo di procedura più economico. — Delle sentenze definitive dei pretori, un sesto circa vengono dalle parti sottoposte alla prova dell'appello, e di queste più della metà vengono confermate. Ma su ciò avremo a ritornare più avanti.

a) Non comprese, tranne pel 1874, le cause per un valore indeterminato.

b) Vedi nota a a pagina 29.

Tribunali civili e di commercio.

Si contano nel Regno 190 tribunali fra civili, di commercio e rivestiti della doppia giurisdizione, civile e commerciale.

Le notizie raccolte nella tavola terza del capitolo della giustizia non si riferiscono per tutto il Regno che agli anni 1874 e 1875; e per le partizioni adottate in gruppi di corti d'appello, agli anni 1869, 1874, 1875, tranne per le corti d'appello di Roma e di Venezia.

Della tavola terza, del movimento degli affari presso i tribunali, diamo un sunto nel seguente prospetto. Anche qui soggiungiamo l'esito delle sentenze, togliendone i dati dalla tavola delle corti d'appello.

TRIBUNALI CIVILI E DI COMMERCIO 1							
Anni	Giurisdizione di appello			Giurisdizione di prima istanza			
	Cause iscritte nel ruolo generale di spedizione	Cessate per transazione o per recesso	Decise con sentenza definitiva	Iscritte nel ruolo di spedizione	Ultime nel corso dell'anno		Delle quali sentenze furono appellate
					Cause radiate dal ruolo per qualunque motivo	Decise con sentenza definitiva	
	9	12	21	24 e 25	33	36	
1874	25 343	2 895	15 423	105 901 (a)	23 311	46 420	15 596
1875	25 374	2 781	15 886	102 797	23 203	43 431	16 184

1 Le colonne di questo prospetto riepilogativo portano i numeri delle colonne corrispondenti della tavola terza del testo (pag. 246).

(a) Nelle pubblicazioni ufficiali non si trova coincidenza fra il totale delle cause iscritte a ruolo (sieno arretrate dall'anno precedente o presentate nell'anno) e il complesso delle cause decise con sentenza definitiva o chiuse in altro modo qualsiasi, e delle cause pendenti, perchè quel primo totale comprende, oltre alle cause principali, anche le incidentali, a cui le principali dettero luogo, mentre poi esclude le cause già discusse ed ancora in attesa della pubblicazione della sentenza al principio dell'anno giuridico, come pure le cause pendenti già discusse, ma non decise al termine dell'anno; perchè in tale stadio le cause non si ritengono più iscritte sul ruolo di spedizione.

È singolare qui la ripetizione quasi identica delle cifre effettive e dei rapporti proporzionali, da un anno all'altro.

Tralasciando ora di ritornare sulle cause giudicate dai tribunali in sede di appello, le quali abbiamo già contemplate nel paragrafo relativo alle preture, consideriamo la sola giurisdizione di prima istanza. Su 104,349 cause iscritte nel ruolo generale di spedizione, secondo la media dei due anni, 23,257, cioè oltre a 22 su 100, furono radiate per transazione, recesso o altro motivo, e 44,925, circa 43 su 100 decise con sentenza definitiva. Come appare dalle colonne 30-32 e 36 del testo, delle 44,925 sentenze definitive 16,074 subirono appello. Vedremo nella tavola seguente l'esito che esse hanno avuto, parlando del lavoro delle corti d'appello.

Corti d'Appello.

Le Corti d'appello sono 20, senza contare 4 sezioni staccate.

Il lavoro fatto da esse negli anni 1874 e 1875, pei quali soltanto possiamo dare notizie compiute, si riassume nel seguente prospetto:

C A U S E					
Anni	Iscritte nel ruolo generale di spedizione	Ultime nel corso dell'anno			
		Per cancellazione dal ruolo	Per sentenza definitiva		
			In materie di cognizione diretta dalle Corti	Di conferma della sentenza del tribunale	Di riparazione parziale o totale
1874	20910	2310	611	5006	4546
1875	22299	3272	1446	5289	4907

Corti di Cassazione.

La tavola V comprende cinque anni di osservazioni, dal 1869 al 1875. Noi lasceremo da parte i primi due, perchè per essi mancava il distretto della corte d'appello di Roma; e per sintetizzare i risultati quanto più fosse possibile, senza sacrificare interamente i confronti, ridurremo qui a medie annuali le osservazioni del triennio 1871-72-73, paragonandole ai dati particolari dei due anni successivi.

Anni	Totale dei ricorsi sopravvenuti nell'anno	Cessati per transazione o recesso	Definiti nel corso dell'anno con sentenza				Totale delle cause decise
			Di irricevibilità del ricorso	Di rigetto in merito	Di cassazione		
					Parziale	Totale	
1871	1 908	220	58	341	94	244	737
1872	2 083	236	68	388	63	332	851
1873	2 024	226	56	448	79	327	910
1874	2 454	242	44	510	80	325	959
1875	2 487	345	73	689	97	425	1 284

In questa tabella non sono compresi i ricorsi arretrati, che al principio del 1874 ascendevano a 13,088; dei quali 4,048 anteriori al 1866 e 9,040 posteriori. Alla fine del 1874, non tenuto conto, per la ragione esposta nella nota *b* del testo, di quelli anteriori al 1866, il numero dei ricorsi non ancora esauriti ammontava a 10,535. Alla fine del 1875 quel numero era salito a 11,452. L'aumento progressivo dell'arretrato ha fatto decidere il Governo ad istituire una nuova Corte di Cassazione in Roma e ad aggiungere due sezioni temporanee alle Corti di Torino e di Napoli.

^a Vedi nota *a* a pagina 3.

Materie dei giudizi civili e commerciali.

Abbiamo visto quale sia stata l'attività dei tribunali d'ogni grado, in materia civile e commerciale. Distinguiamo ora il lavoro compiuto dalla magistratura in ordine agli oggetti dei giudizi. Per difetto di elementi comparabili, non possiamo continuare il parallelo dopo l'anno 1873.

OGGETTI dei GIUDIZI	1873				1871			
	Giudizi terminati con sentenza definitiva presso				Giudizi terminati con sentenza definitiva presso			
	le corti di cassazione	le corti d'appello	tribunali civili e di commercio	le preture	le corti di cassazione	le corti d'appello	tribunali civili e di commercio	le preture
Questioni elettorali politiche	4	346	8	261
Stato civile delle persone	2	1 494	3	9	230
Matrimonio	1	63	459	233	3	86	415	400
Separazione	2	31	370	4	23	332
Stato di famiglia, patria potestà e istituti affini	8	114	691	88	12	81	762	82
Distinzione dei beni (possesso e proprietà).	62	658	5 372	11 095	42	614	4 689	8 932
Servitù personali e prediali	41	323	2 313	2 858	47	321	2 157	2 343
Successioni e legati	65	1 050	4 773	588	61	1 083	4 570	639
Obbligazioni derivanti da contratto, quasi contratto, delitto e quasi delitto	219	2 508	18 169	96 377	198	1 889	15 592	85 945
Commercio interno	193	1 120	12 046	29 837	180	1 063	8 198	22 444
id. marittimo ^a	10	102	435	456	2	77	185	1 675

L'ultima tavola della giustizia civile e commerciale si riferisce ai fallimenti ed alle vendite giudiziali d'immobili, come pure ai pas-

^a Le contestazioni davanti ai pretori furono tutte per contratti di assicurazioni marittime.

saggi di proprietà avvenuti per esecuzioni immobiliari. Le nostre tavole analitiche si estendono, pei fallimenti, ai sei anni 1870-75, ma per gli ultimi due del periodo, mancano le distinzioni dell'ammontare dell'attività ripartita fra i creditori, e manca poi qualunque notizia circa le vendite giudiziali e le aggiudicazioni d'immobili a creditori.

Restringendo i nostri confronti agli ultimi due anni, pei quali possediamo quei dati, cioè al 1872 e al 1873, notiamo anzi tutto che nella regione che comprende il Piemonte, la Liguria, la Lombardia ed i Ducati, furono decretate nel 1872 dai tribunali civili 1,444 vendite giudiziarie d'immobili e nel 1873 sole 1,236. Questi mezzi di esecuzione adunque vennero scemando in quelle regioni; ciò che si accorda col fatto conosciuto di un credito sempre più largo che si concede su pegno di mobili o sopra garanzia personale; ed è in armonia anche col numero sempre più esiguo delle vendite giudiziarie di immobili fatte per valore assai piccolo.

Per le altre regioni si hanno cifre superiori, ma con poca differenza tra i due anni. Il Napoletano presenta l'aumento maggiore, massime nelle vendite di minor conto.

Mancando per gli anni 1874 e 1875 le notizie che si riferiscono all'ammontare del premio toccato ai creditori, alla risoluzione dei fallimenti, ed agli altri modi coi quali vennero chiusi, daremo quelle degli anni 1871, 1872 e 1873, lasciando in disparte anche le notizie del 1870, che sono incomplete.

Dei 504 fallimenti chiusi nel 1871 in tutto il Regno $\frac{3}{8}$ vennero risolti per concordato, $\frac{1}{8}$ per liquidazione, il resto, cioè la metà circa, per divisione dei beni dell'operato fatto dal concorso dei creditori. Questi rapporti si mantennero pressochè inalterati negli anni 1872 e 1873, durante i quali i fallimenti chiusi asciesero a 500 ed a 562 rispettivamente.

Dalle notizie espote nella tavola a pagine 260-261 si scorge una certa costanza di rapporti nella serie dei fallimenti classificati secondo l'ammontare della somma ripartita fra i creditori. Sarebbe molto interessante di conoscere altresì la proporzione

fra la somma ripartita e la totale passività per cui venne dichiarato il fallimento; ma i dati ci mancano per un simile studio, e ci è d'uopo arrestarci a quella prima classificazione. Siccome poi le cifre cambiano poco da un anno all'altro del periodo, per cui abbiamo le notizie, riduciamo le cifre del periodo stesso a medie annuali e traggiamone i rapporti a cento fallimenti, come segue:

Totale dei fallimenti chiusi coll'immissione nei beni	Media degli anni 1871-1873 dei fallimenti chiusi colla immissione nei beni dell'operato aggiudicati alle masse dei creditori che diedero un premio									
	Fino a lire 10 mila		Da 10 a 50 mila		Da 50 a 100 mila		Da 100 a 200 mila		Oltre le 200 mila	
	Totale	p. 100	Totale	p. 100	Totale	p. 100	Totale	p. 100	Totale	p. 100
261	57	21.84	140	53.64	35	13.41	17	6.51	12	4.60

AMMINISTRAZIONE DELLA GIUSTIZIA PENALE.

Pretori.

I PRETORI, nell'anno 1875¹, definirono con sentenza 209,774 delitti e contravvenzioni, su 293,667 reati, pei quali era stata iniziata una procedura nel corso dell'anno, compresi in questa cifra 21,433 procedimenti pendenti dall'anno precedente.

Dei reati portati innanzi ai pretori, 146,994 erano contravvenzioni, 90,582 delitti di competenza pretoriale, e 50,091 erano reati eccedenti, pel titolo, la loro competenza, ma stati loro rin-

¹ Ricordiamo che i pretori, in materia penale, attendono, come incaricati della polizia giudiziaria, allo scoprimento dei reati che avvengono nel territorio di loro giurisdizione, ed alla prima istruzione delle cause penali per l'accertamento dei reati.

Come magistrati giudicanti, sono competenti a conoscere:

1. Di tutti i delitti che, secondo il Codice penale, sono punibili colla pena del carcere, del confine o dell'esilio locale non eccedente tre mesi di

viati, pel concorso di elementi soggettivi attenuanti, dai magistrati inquirenti.

Riducendo le comparazioni ai reati di assoluta competenza pretoriale, noi vediamo che, mentre le contravvenzioni tendono a diminuire, sono in aumento i delitti; e che diminuirono le sentenze di assoluzione e di non farsi luogo a procedere, accrescendosi per contro quelle di condanna. Infatti, su 100 sentenze, nel 1873, se ne ebbero 27 di assoluzione e di non farsi luogo, e 73 di condanna; nel 1874 25 di assoluzione e di non farsi luogo, e 75 di condanna; nel 1875 24.5 di assoluzione e di non farsi luogo, e 75.5 di condanna.

Siccome i reati minori, dei quali conobbero esclusivamente i Pretori, non sono distinti nella tavola ultima, che presenta il prospetto della criminalità in Italia, ma sono compresi nelle cifre di tutti i reati giudicati dai Pretori, è da por mente alle cifre delle colonne 12 a 16 inclusivamente, nella tavola a pagina 262 e seguenti, le quali, benchè rappresentino i reati per cui venne pronunciata condanna, e non la totalità dei reati denunciati, hanno tuttavia affinità di rapporti colle notizie riferite nell'ultima tavola.

I furti campestri, pei quali venne pronunciata condanna, furono 15,829 nel 1873; diminuirono di poco nel 1875. Aumentarono invece leggermente (tranne pochissime eccezioni) gli altri reati minori contro la proprietà; come i furti semplici e le appropriazioni indebite. Un aumento grave (quasi di un terzo, rispetto

durata, o con multa sola od accompagnata con queste pene corporali, la quale non ecceda 300 lire;

2. Delle contravvenzioni punibili con pene di polizia.

Sono eccettuati dalla loro competenza i reati contro la sicurezza interna ed esterna dello Stato; gli attentati all'esercizio dei diritti politici; gli abusi dei ministri dei diversi culti nell'esercizio delle loro funzioni; ogni reato in qualunque modo commesso contro la sacra persona del Re, ed i reati di stampa, i quali tutti sono di competenza esclusiva delle corti d'assise.

I pretori giudicano inoltre dei reati che, pel concorso di circostanze che ne attenuano l'importanza, sono loro rinviati dai magistrati inquirenti superiori, quantunque pel loro titolo originario sfuggissero alla competenza pretoriale.

al 1873, nello spazio di due anni) troviamo nei reati contro le persone. E parimente crebbero le condanne per gli altri reati minori previsti dal Codice penale, mentre scemarono per i reati previsti da leggi speciali.

Nel 1873 le condanne pei reati contro le proprietà (35,108) pronunciate dai Pretori erano 42.7 su 100 del totale, mentre i reati contro le persone (47,214) erano in proporzione di 57.3 su 100. Nel 1875 i rapporti si alterarono: mentre le condanne per reati contro le proprietà (35,387) rimasero quasi alla medesima cifra del 1873, quelle per reati contro le persone aumentarono a 61,588, cosicchè i reati contro le proprietà non costituivano che il 37 per 100 del totale dei reati.

In quanto alle pene pronunciate, si osserva una differenza poco notevole fra i dati dei tre anni 1873-74-75, per ciò che riguarda le pene di polizia e le multe; le condanne alla pena del carcere, con o senza multa, subirono invece un aumento. Il numero degli imputati assolti, o pei quali si dichiarò non farsi luogo a procedere dai pretori, si vede nella colonna 20. Questo dato non può essere messo a confronto con quelli delle colonne 17 a 19, perchè questi ultimi si riferiscono alle pene comminate pei diversi reati, e non alle pene inflitte ai singoli imputati; onde potrebbe avvenire che i complici necessari, condannati alla medesima pena degli autori principali di un reato, non vi fossero computati ¹.

¹ Non ci fu dato, per questi ultimi anni, di distinguere quanti fra i giudicati erano già detenuti e quanti erano a piede libero.

Per ciò che riguarda i reati di competenza pretoriale, si sa che, per legge, gl'imputati devono essere posti in libertà appena che i pretori o i magistrati inquirenti, dopo interrogato l'imputato nelle 24 ore dell'arresto, o dopo una formale istruzione, possano dichiarare che si tratta di un reato punibile con pena non maggiore dei 3 mesi di carcere, o con pena anche più leggera.

Quelle notizie si sarebbero quindi esclusivamente riferite ai giudicati o agli imputati di reati di competenza di giudici superiori, rinviati al pretore dai magistrati inquirenti pel concorso di attenuanti. Perciò non è nemmeno il caso di porre in rilievo le cifre delle colonne 21 e 22, che distinguono, fra i prevenuti rimasti a giudicare, i liberi dai detenuti.

Una notizia importantissima è quella che riguarda le ammonizioni date dai pretori, su rapporti o proposte delle autorità di pubblica sicurezza, agli oziosi e vagabondi, ed alle persone indiziate o sospette di reati contro le persone o la proprietà.

Le colonne 23 e 24 della tabella portano 25,907 ammoniti nel 1873, dei quali 7,264 come oziosi e vagabondi, e 18,643 come sospetti di reati. Negli anni susseguenti il numero degli ammoniti diminuì regolarmente: discesero a 25,455 nel 1874, a 23,169 nel 1875. Il rapporto delle persone ammonite, secondo il titolo pel quale vennero le ammonizioni proposte, rimase costante.

I pretori, di propria iniziativa, all'avvenimento di tutti i reati perpetrati nella loro giurisdizione, e in seguito, per qualunque reato, dietro delegazione del giudice istruttore, sono chiamati ad iniziare e ad esaurire anche le istruttorie penali.

Chiuderemo questi cenni sul lavoro dei pretori in materia penale, coll'espore il numero delle istruttorie esaurite. Esse furono 234,016 nel 1873; aumentarono a 250,968 nel 1874 e discesero a 237,135 nel 1875.

Dei Tribunali Correzionali ¹.

Seguendo l'ordine della tavola seconda della *Parte Penale*, troviamo dapprima le istruttorie avviate ed esaurite dal giudice istruttore e dalla camera di consiglio durante gli anni 1873, 1874 e

¹ I 162 tribunali correzionali del Regno conoscono di tutte le cause penali loro rinviate per sentenza od ordinanza dai magistrati istruttori, o chiamate al loro giudizio per citazione diretta, fatta per decreto presidenziale, a richiesta del pubblico ministero, o della parte lesa, senza o col concorso del pubblico ministero, secondo che si tratta di azione pubblica o di azione privata.

Sono esclusi dalla competenza dei tribunali, oltre i reati di competenza dei pretori, quelli di esclusiva competenza della corte di assise, che abbiamo accennati quando imprendemmo a parlare dei pretori.

1875 nelle singole regioni; nei totali relativi al Regno si comprende anche l'anno 1870. Per Venezia e Mantova non mancherebbero le notizie, ma sono raccolte, in fine dei volumi del 1869 e 1870, in tavole distinte, in conformità delle leggi allora vigenti in quelle regioni, e riescono difficilmente comparabili con le altre. Limiteremo per ora le nostre osservazioni agli ultimi tre anni.

Nel 1873, furono avviate 184,707 istruttorie e ne erano pendenti, dal 1872, 25,105. Delle 209,812 istruttorie iniziate nell'anno o ereditate dal precedente, 185,524 vennero compiute: delle quali tre settimi circa dal giudice istruttore e quattro settimi dalla camera di consiglio. Nel 1874, con questi stessi rapporti a un dipresso, il totale delle istruttorie compiute sali a 203,343; nel 1875 discese a 192,376. L'arretrato andò diminuendo ogni anno.

Relativamente alle istruttorie giova avvertire ancora che, mentre negli anni 1873 e 74 il numero di quelle esaurite con rinvio al giudizio era notevolmente minore di quelle per cui fu pronunciata ordinanza di non farsi luogo a procedere, nel 1875 la proporzione fu invertita.

Passiamo ora ai giudizi dei tribunali correzionali di prima istanza, riservandoci più tardi, secondo il metodo che abbiamo adottato nel riferire i lavori dei diversi magistrati in materia civile, di ritrarre in un prospetto complessivo l'esito di tutti i giudizi, che subirono la prova dell'appello.

Nel 1875 presso i tribunali del Regno si raccolsero, tra pendenti dall'anno precedente e introdotte nell'anno, 64,706 cause penali, delle quali ne furono definite 57,045. Nel 1874 le cause pendenti e avviate nell'anno erano 66,854, e nel 1873 furono 68,105.

I tribunali conoscono pure come giudici d'appello, dei reati giudicati dai pretori con sentenze, delle quali venne interposto appello.

Presso i tribunali vi sono pure dei magistrati inquirenti (il giudice istruttore e la camera di consiglio) e un ufficio del pubblico ministero. Questo promuove l'azione penale per tutti i reati di azione pubblica; il giudice istruttore inizia e completa, da solo o col concorso della camera di consiglio, tutti i processi per delitti, che non siano di competenza pretoriale.

Come si vede, esse diminuiscono continuamente, e questi dati sono correlativi a quelli già esposti, delle istruttorie compiute e dell'esito che ebbero presso i due magistrati istruenti. Nel 1874 le cause definite furono 59,020, e 58,646 nel 1873.

Gli imputati giudicati furono 79,581 nel 1875, mentre, come si è detto, i processi che ad essi si riferivano, erano in quello stesso anno 57,045. Nel 1874 e nel 1873 la proporzione si mantiene quasi uguale. Infatti essa è di 143 imputati ogni 100 processi nel 1875, di 141 nel 1874 e di 139 nel 1873.

Degli imputati giudicati nel 1875, 71 su 100 comparvero a piede libero: nel 1874 ne erano liberi 68; nel 1873, 70.5 per cento. Negli anni avvenire, per la legge del 30 giugno 1876 che dà più larghe facoltà ai giudici inquirenti di concedere libertà provvisoria, avremo cifre assai minori.

Degli imputati che si presentarono a piede libero nel 1875 soli 13 su 100 si sottrassero alla giustizia e furono giudicati in contumacia; i rimanenti lo furono in contraddittorio. Disgraziatamente il numero degli imputati che abusano di questa facoltà concessa loro dalla legge, è in aumento, come lo dimostrano le colonne 19 e 20 della tavola dei tribunali.

Nel 1875 vennero condannati 61,196 imputati e per 17,892 vi fu sentenza d'assoluzione o di non farsi luogo; 63,932 furono i condannati nel 1874 ¹ e 20,451 gli assolti; nel 1873 61,753 i primi e 19,549 i secondi.

¹ I dati che riguardano il totale dei condannati nel 1874, corrispondono esattamente al totale delle cifre esposte nella tavola dei tribunali nella statistica ufficiale di quell'anno, sotto la rubrica che distingue i condannati secondo l'indole del reato, escluse peraltro quelle relative ai condannati alla sorveglianza speciale della pubblica sicurezza, essendo questa pena unita, per suo istituto, ad altra principale. Non coincidono invece colle cifre alquanto superiori iscritte sotto la rubrica che distingue i condannati secondo il genere di pena; laonde pare certo che i condannati a pena criminale o correzionale, i quali vennero anche assoggettati alla sorveglianza preaccennata, vi siano stati computati due volte, cioè una volta per la pena principale e un'altra volta per la pena accessoria.

Ora ci conviene richiamare qui le rubriche corrispondenti dalla tavola prima delle preture, e porre i dati di essa a confronto con questi, che si riferiscono al lavoro dei tribunali correzionali. Vi aggiungeremo pure le cifre dei reati, pei quali venne pronunciata condanna dalle corti di assise coll'intervento dei giurati, e avremo così una tavola che darà la classificazione di tutti quanti i reati, secondo la loro natura. Il titolo dei magistrati giudicanti indica, di per sé, il grado dei diversi reati. ¹

REATI PEI QUALI VENNE PRONUNCIATA CONDANNA															
Anni	Reati contro la proprietà					Totale dei reati contro la proprietà	Reati contro le persone			Totale dei reati contro le persone	Altri reati previsti dal Codice penale			Totale degli altri reati previsti dal Codice penale	
	furti campestri		altri reati contro la proprietà				prezzo le corti d'assise	le persone			prezzo le corti d'assise	dal			
	prezzo i pretori i tribunali	prezzo i tribunali	prezzo i pretori	prezzo i tribunali	prezzo le corti d'assise			prezzo i pretori i tribunali	prezzo le corti d'assise			prezzo i pretori i tribunali	prezzo le corti d'assise		prezzo le corti d'assise
1873	15829	2272	19279	15642	2544	55568	47214	16643	3005	60862	23439	12747	36186	
1874	2351	16016	15648	14025	
1875	15598	1091	19789	14542	2852	53872	61588	12294	2645	76527	26505	15333	41838	

Furono esclusi da questa tavola gli altri reati previsti da leggi speciali (per lo più contravvenzioni), pei quali vennero pronunciate condanne presso i tribunali. I furti campestri, che sono i più fre-

¹ Si riferiscono a contravvenzioni e delitti puniti con pene minori del carcere fino a tre mesi, o con multa fino a 300 lire, le condanne dei pretori; a delitti puniti con pene correzionali di qualunque grado quelle dei tribunali, ed a crimini, puniti con qualunque pena a seconda delle risultanze del dibattimento, le condanne delle Corti d'assise. Questa avvertenza però ha un valore puramente relativo, poichè se, in massima, tali sono i gradi della competenza, nel fatto poi una Corte di Assise può aver condannato ad un mese di carcere, e un tribunale a 10 lire di ammenda.

quenti tra i reati contro la proprietà, tendono a diminuire; gli altri ad aumentare. Pei primi provvede la maggiore vigilanza; nei secondi si scorge forse il segno di maggiori bisogni e de' vizi che più infestano le classi operaie. Nel loro complesso, le condanne pei reati contro la proprietà vanno diminuendo.

Lo stesso non può dirsi dei reati contro le persone. Tuttavia se crescono sensibilmente le condanne pei reati minori pronunciate dai pretori, scemano i reati più gravi, puniti dai tribunali e dalle corti d'assise.

Avremo l'occasione più avanti di esaminare la frequenza dei reati nelle singole regioni.

ANNI	Giudizi d'appello delle sentenze dei pretori presso i tribunali					Giudizi d'appello delle sentenze dei tribunali correzionali presso le corti d'appello		
	Pendenti dall'anno precedente e sopravvnuti nell'anno	Definiti con sentenza ^a				Pendenti dall'anno precedente e sopravvnuti nell'anno	Definiti con sentenza ^e	
		di conferma totale	di riforma				di conferma	di riforma
			per modificazioni nel titolo della condanna o nella misura della pena	per assoluzione o per non farsi luogo a procedere	Complessivamente			
1873	15 996	7 771	3 897	1 892	5 795	23 313	8 360	6 043
1874	17 209	8 080	4 407	2 395	6 802	23 098	8 028	5 768
1875	17 201	8 241	4 616	2 303	6 919	25 144	8 817	7 492

^a Compresi in tutto o in parte i giudizi pendenti dall'anno precedente, ed esclusi naturalmente tutti quelli che rimasero pendenti al termine dell'anno.

^e Non compresi i giudizi che furono esauriti con ordinanza di irricevibilità dell'appello o che furono rinviati per assunzione di prove e quelli che cessarono per l'applicazione dell'amnistia, per morte dell'imputato o desistenza del querelante, o in altro modo.

ⁱ Comprese quelle di assoluzione o di non farsi luogo a procedere.

Giudizi d'Appello dalle Sentenze dei Pretori e dei Tribunali.

Nel prospetto seguente poniamo a raffronto le sentenze dei tribunali portate in seconda istanza, con quelle dei pretori portate in appello presso i tribunali.

È degno di speciale nota come risultino quasi identici i rapporti delle sentenze dei pretori confermate dai tribunali e dei tribunali confermate dalle corti d'appello. Nel 1875 il rapporto delle prime confermate era di 54.3 su 100 del totale, e di 54 su 100 del totale il rapporto corrispondente dell'esito delle sentenze dei tribunali presso le corti d'appello. Una grande somiglianza di rapporti si trova fra le due proporzioni anche per gli anni precedenti.

Corti d'Appello.

Nell'anno 1874 furono avviate presso le corti d'appello ¹ 17,179 istruttorie, le quali, riunite alle pendenti dall'anno precedente (539), davano un totale di 17,718 istruttorie in attesa di decisione. Ne furono definite 17,406.

Nel 1875 le istruttorie erano complessivamente 18,618 delle quali 17,742 avviate nel corso dell'anno; 16,956 ne furono terminate.

Delle 17,718 istruttorie del 1874 ne furono definite: con sentenza di rinvio alle corti d'assise il 29 per cento; di rinvio al tribunale correzionale il 62; di rinvio ad altri giudizi meno dell'1; di

¹ Esse conoscono in grado d'appello delle sentenze dei tribunali; e noi abbiamo già veduto nella Tavola precedente quante fossero le sentenze dei tribunali appellate, e quale ne fosse l'esito in appello. Ma presso le corti d'appello, come presso i Tribunali, vi è un collegio di giudici inquirenti, che compongono la Camera di consiglio presso i tribunali e presso le corti fa Sezione d'accusa. A questa vengono dalla camera di consiglio trasmesse per la sentenza di rinvio tutti i processi per crimini e per altri reati di competenza esclusiva della corte d'assise.

non farsi luogo a procedere il 6; ne rimasero pendenti 2 per cento. Le 18,618 istruttorie del 1875 ebbero un risultato poco diverso da quello del 1874. Su 100, 27 furono di rinvio al giudizio dalle corti d'assise; 57 ai tribunali correzionali; 1 ad altri giudizi. Per 6 fu dichiarato non farsi luogo a procedimento.

Corti d'Assise.

Gli accusati che attendevano il giudizio dalle corti d'assise ordinarie e straordinarie, durante l'anno 1875 sommavano a 12,219, compresi 826 latitanti. Parte di questi ultimi furono giudicati dalle corti d'assise in contumacia, senza l'intervento dei giuri. Nel 1874 gli accusati erano 13,295 dei quali 940 latitanti; nel 1873, gli accusati ammontavano a 12,771, compresi 860 latitanti. La differenza è quindi leggiera tra un anno e l'altro. Sono in diminuzione, nel gruppo dei distretti delle corti d'appello del Piemonte, della Lombardia e dei Ducati, e in quello delle Corti delle Romagne, Marche ed Umbria. Sono in aumento nelle altre regioni d'Italia.

Dei 9,656 accusati giudicati dalle corti d'assise ¹ del Regno ne vennero assolti, nel 1873, 24.7 su 100 e condannati 75.3; dei 9,795 giudicati nel 1874, 23.5 sopra 100 furono assolti e 76.5 condannati; dei 9,235 del 1875, gli assolti furono a 25.3, e i condannati 74.7.

Dei 6,901 accusati condannati nel 1875, 84 vennero condannati a morte ², 431 ai lavori forzati a vita o all'ergastolo, 1,368

¹ Il numero delle Corti d'Assise può aumentare o diminuire d'anno in anno per decreto reale; così, ad esempio, ne avevamo 86 pel 1874 e 82 nel 1875.

² Si noti però che, delle condanne a morte, alcune sono in contumacia, altre in grado di rinvio, di modo che una stessa persona viene qualche volta condannata a morte due o tre volte. Perciò le condanne a morte divenute esecutive sono ogni anno da 30 a 35; le quali, in massima parte, vengono commutate per grazia; e restano ben poche quelle che si eseguiscono.

ai lavori forzati a tempo, 2,619 alla reclusione o alla casa di forza, 342 alla relegazione; 1,969 ebbero pene correzionali; 88 pene di polizia. Nel 1874 vi furono 88 condannati a morte; 424 ai lavori forzati a vita o all'ergastolo; 1,446 ai lavori forzati a tempo, 2,983 alla reclusione, 438 alla relegazione, 2,038 a pene correzionali, 80 a pene di polizia. Poco diverse sono le cifre di ripartizione delle condanne nel 1873. Nel 1870, per contro, quantunque gli attuali distretti delle corti d'appello di Roma e di Venezia e la circoscrizione del tribunale di Mantova, aventi complessivamente la popolazione di circa 3,500,800 abitanti, non entrino nel computo, le condanne risultano superiori a quelli degli anni 1873 a 1875. Infatti nel 1870 vi furono 102 condannati a morte e 477 ai lavori forzati a vita, mentre la cifra massima degli ultimi tre anni è stata di 89 condannati a morte nel 1873, e di 432 condannati ai lavori forzati a vita nel 1875. Il totale dei condannati fu nel 1870 di 7,937, mentre la cifra massima del triennio non fu che di 7,497, nel 1874.

Reati pei quali venne pronunciata condanna presso le Corti d'Assise. ¹

Abbiamo già dato, nella tavola di confronto coi giudizi dei tribunali, una classificazione sommaria dei reati pei quali venne pronunciata condanna presso le corti d'assise. Entriamo qui in più

¹ Presso la corte d'assise sono giudicati i soli crimini, o quegli altri reati riservati esclusivamente dalla legge alle corti d'assise coll'intervento dei giurati e dei quali tenemmo parola, parlando dei pretori. Senonchè, per connessione di cause, può avvenire che la Corte sia chiamata a giudicare anche di delitti o di semplici contravvenzioni; epperò non devono recar meraviglia le cifre dei condannati a sola pena di polizia.

Quindi è che le cifre qui esposte, circa l'indole dei reati, pei quali venne pronunciata condanna, non si devono considerare come riferibili solamente a crimini; ma converrà sceverare, nelle proporzioni presso a poco dei condannati a pene di polizia od a pene correzionali, quei reati che non avevano indole di crimini; con identità di rapporto poi, quei reati pei quali vennero pronunciate pene criminali, in seguito al verdetto dei giuri.

numerose distinzioni, trattando specialmente dei giudizi delle corti medesime nelle singole regioni.

Nel 1873 aveano avuto luogo nel Regno 6453 condanne in reati giudicati dalle Corti d'Assise coll'intervento dei giurati; 3005 riguardavano reati contro le persone; 2544 reati contro la proprietà; 294 reati contro la fede pubblica; 458 infine reati diversi previsti dal Codice penale o da altre leggi speciali.

Nel 1875 i reati contro le persone erano scesi a 2645; quelli contro la fede pubblica a 249, quelli contro la pubblica amministrazione a 145. Erano, all'opposto, cresciuti a 2852 i reati contro la proprietà e a 493 i reati diversi. I reati contro le persone diminuirono pressochè in tutte le regioni, ma più che altrove nelle Romagne, Marche ed Umbria (di 4/10) e nel Piemonte, nella Liguria, nella Lombardia e nei Ducati (di 3/10).

Nelle regioni testè indicate e nella Toscana diminuirono anche i reati contro la proprietà. Nella Sardegna, nel Lazio ed in Sicilia, diminuirono sensibilmente i reati contro le persone e crebbero quelli contro le proprietà. Nel Napoletano e nel Veneto, invece, crebbero leggermente i reati contro le persone e in maggior grado, specialmente nel Veneto (44 per cento), quelli contro la proprietà.

Ove si risalga al 1870 (ciò che non può farsi per l'intero Regno, per difetto di notizie relative alla provincia di Roma), i reati contro le persone nel 1875, appariscono diminuiti di numero anche nel Napoletano, e si nota che i reati contro le persone e contro la proprietà erano già diminuiti dal 1870 al 1873.

Corti di Cassazione.

Nell'anno 1875 furono trasmessi alle quattro corti di cassazione del Regno 17,721 ricorsi; mentre n'erano tuttora pendenti dell'anno precedente 23,388. Complessivamente, i ricorsi presentati al giudizio delle corti di cassazione nel 1875 sommarono dunque a 41,109. Di questi, 5963 si riferivano a cause cri-

minali; 24,369 a cause correzionali; 10,535 a semplici contravvenzioni, e 242 a conflitti e ad altre cagioni.

Dei 41,109 ricorsi, 29,361 vennero respinti, perchè irricevibili o inefficaci; dei quali 26,836 dalla corte di cassazione di Napoli, che nel 1874, per quest' unica considerazione, ne aveva respinti solo 5,093, cifra normale in confronto agli anni antecedenti ed agli altri dati correlativi. Degli altri 4,754 ricorsi esauriti con giudizio nel merito, 72 per cento lo furono con sentenza di rigetto nel merito, e 28 per cento di cassazione della sentenza impugnata.

Atteso questo numero straordinario di rigetti di ricorsi inefficaci o inammissibili, mentre al principio del 1875 si trovavano pendenti 23,388 cause degli anni precedenti, alla fine dell'anno non ne rimanevano che 6,994.

Nel 1874 fu maggiore il numero dei ricorsi sopravvenuti nell'anno (20,790); ma la cifra complessiva dei ricorsi in attesa di giudizio non fu, ciò nonostante, che di 34,097, cioè minore quasi d'un sesto a quella del 1875. Se le cifre dei ricorsi esauriti nel 1874 con giudizio e sentenza, hanno rapporti quasi identici a quelli del 1875, molto minore fu il numero dei rigetti per irricevibilità. Per questo titolo, infatti, vennero respinti 7,136 ricorsi soltanto, cioè neanche un quarto di quelli rigettati nell'anno precedente.

La tavola delle Corti di cassazione porta le notizie degli anni 1863, 1869 e 1870 per quelle di Torino (compreso il tempo in cui essa ebbe sede a Milano), Napoli e Palermo, e degli anni 1869 e 1870 anche per quella di Firenze. Tranne per la corte di Napoli, e pel dato dei ricorsi respinti, perchè irricevibili, le altre notizie non presentano differenze notevoli.

Stato della criminalità desunto dal numero dei reati denunciati e dal numero delle persone condannate.

Le notizie particolareggiate, raccolte nell'ultima tavola del capitolo, non bastano, di per sè, a fornire un'idea esatta della criminalità nel nostro paese. In quella, infatti, è esposto unicamente il

numero dei reati che vennero denunciati all'autorità giudiziaria negli anni 1871, 1872 e 1875. Ora è noto che i reati denunciati comprendono anche quelli che verranno dichiarati inesistenti dai magistrati inquirenti, ovvero nel pubblico giudizio, sia perchè il fatto stesso non costituiva reato, sia per mancanza, o insufficienza di prove.

Un concetto della criminalità più prossimo al vero può desumersi dalla cifra complessiva dei condannati, ottenuta col sommare insieme il numero delle persone che vennero condannate in primo grado di giurisdizione dai pretori, dai tribunali correzionali e dalle Corti d'assise e che trovasi esposto nelle appendici alle tavole I, II e IV della *Giustizia penale*.

REATI CONTRO LA PROPRIETÀ													
Anni	Numero dei reati denunciati						Numero dei condannati						
	grassazioni, estorsioni violente e rapine	furti qualificati	furti semplici	incendi ed altri mezzi di distruzione	truffe, appropriazioni indebiti e altri reati contro la proprietà	totale dei reati denunciati contro la proprietà	per furti campestri		per altri reati contro la proprietà		totale dei condannati per reati contro la proprietà		
							dai pretori	dai tribunali correz. per furti campestri	dai pretori	dai tribunali correz. dalle corti d'assise			
1870 ^a	44635		
1871	5168	37244	29400	9713	21223	102748		
1872	5048	40784	32466	9992	20186	108476		
1874	22374	23351	24925	25632	16016	3104	69677
1875	3609	35856	48608		88073	1359	16042	3402	

Intanto possiamo osservare che, dalle cifre di 102 mila e 108 mila reati maggiori contro la proprietà¹, denunciati rispettiva-

^a Non sono compresi in questi dati quelli dei distretti delle corti di appello di Roma e di Venezia, nè la circoscrizione del tribunale di Mantova.

¹ Crimini e delitti di competenza, pel loro titolo originario, delle corti d'assise e dei tribunali.

mente negli anni 1871 e 1872, si discese nel 1875 alla cifra molto minore di 88,073. La diminuzione più sensibile si verifica per i reati più gravi (grassazioni, estorsioni violente e rapine), che da 5,168, nel 1871, e da 5,048 nel 1872, scendono a 3,609 nel 1875; i furti qualificati da 39,014 scendono a 35,856.

Passando ai reati contro le persone, daremo qui pure un prospetto conforme al precedente, che compendi le notizie delle ultime tavole:

REATI CONTRO LE PERSONE												
Anni	Reati denunciati								Condannati per reati contro le persone			
	omicidi volontari e ferite qualificate	omicidi semplicemente colposi	omicidi scusabili o giustificati	ferite o percosse	duelli	diffamazione ed ingiurie	altri reati contro le persone	totale dei reati denunciati contro le persone	dai pretori	dai tribunali correzionali	dalle corti d'assise	totale dei condannati per reati contro le persone
1870	44129	13668	3522	61619
1871	5297	443	232	42700	42	6414	6053	61162
1872	4524	413	213	38194	78	6672	5247	55843
1874
1875	3408	47655			51063	52855	15648	3071	71574

Risulterebbe pertanto da queste cifre che anche i reati contro le persone vanno diminuendo, e che sono i reati più gravi quelli che scemano più rapidamente, cioè gli omicidi volontari, semplici e qualificati, e le ferite ritenute dal Codice come omicidi, per le conseguenze prodotte.

Con queste osservazioni ci sembra di avere esauriti i confronti possibili tra il numero dei condannati e quello dei reati denunziati, perchè, come abbiám visto, le rubriche dei condannati sono pochissime, generali e sommarie, mentre quelle dei reati

denunziati sono molto più particolareggiate. Chi volesse proseguire l'esame della criminalità nelle sue forme particolari, dovrebbe limitarsi a studiarla nelle tavole dei reati *denunziati*.

Sotto queste forme, pertanto, dei reati denunziati, troviamo che quelli *contro la sicurezza interna ed esterna dello Stato* sono in piccolo numero in Italia, e tendono sempre a diminuire. E in numero anche più esiguo sono quelli *contro la religione dello Stato*.

Nei reati *contro la pubblica amministrazione* furono tenuti distinti quelli di *ribellione e oltraggi contro i depositari della forza pubblica*, dagli *altri reati contro la pubblica amministrazione*; e ciò a ragione, poichè i primi rappresentano le offese dei cittadini verso coloro, a cui la legge affida il mantenimento dell'ordine pubblico, e gli altri, in generale, le ingiurie di questi verso gli stessi depositari della pubblica autorità. Entrambe però queste categorie di reati diminuiscono rapidamente, e in proporzioni quasi eguali. Diminuiscono pure i reati *contro la pubblica tranquillità*, specialmente nelle provincie napoletane.

Crebbero invece di numero i reati *contro la fede pubblica*, i reati *relativi al commercio, alle arti e alle manifatture* e quelli *contro l'ordine delle famiglie e il buon costume*.

Dei reati contro le persone e contro le proprietà abbiamo già discorso, confrontando il numero delle denunce con quello dei condannati. Non vogliamo però tralasciare di osservare che i reati contro la proprietà, denunziati presso i tribunali o presso le Corti discesero da una media annuale di 105,000 nel biennio 1871-72 a soli 88,000 nel 1875, mentre il numero dei piccoli reati d'ogni specie, denunziati al pretore e definiti dal medesimo, salirono dalla media di 184,000 nei primi due anni del periodo a 237,000 nel 1875. Queste differenze così gravi possono far sorgere il dubbio che negli anni 1871 e 1872 non fossero compresi sotto la rubrica dei reati definiti dal pretore quelli che furono bensì rinviati al pretore dal magistrato inquirente superiore, pel solo motivo che erano di pura competenza pretoriale, mentre in origine erano stati denunziati al procuratore del Re o al procuratore generale. All'in-

contro è evidente che la statistica del 1875 comprende, sotto quella rubrica, tutti quanti i reati di competenza pretoriale, poichè le cifre che vi sono iscritte corrispondono esattamente al totale dei « procedimenti per contravvenzioni o per delitti di competenza pretoriale »¹.

STATISTICA DELLE CARCERI.

LA STATISTICA delle carceri prende principio dal 1862; però nei primi anni le notizie erano più scarse e non abbastanza omogenee per potersi prestare a sicuri confronti. A partire dal 1871, la statistica di cui parliamo si fonda sopra elementi di un'autenticità irrefragabile: per ogni detenuto si apre un foglio individuale, che lo accompagna dal momento dell'arresto a quello dell'uscita dal carcere, sia per espiazione di pena, sia per grazia o per altra causa; si notano in esso il titolo del reato e le risultanze del processo, la qualità e quantità della pena pronunciata, le condizioni di sesso, età, stato civile e familiare, professione esercitata prima della detenzione, e, via via, la condotta disciplinare tenuta nel carcere, il grado d'istruzione che ricevette in essa ecc.

In ventisei pagine del presente volume (288-313) si vengono riassumendo le notizie più importanti della statistica carceraria per gli anni dal 1871 al 1875, mentre lo stato numerico dei detenuti vi è dimostrato alla fine di ciascun anno, cominciando dal 1861.

È un soggetto, pur troppo, dolorosissimo, e molto umiliante, questo delle carceri, per l'Italia, costretta a far pubblica confessione del più infelice primato che mai avesse potuto toccarle in sorte, fra le nazioni d'Europa.

¹ Questa ipotesi verrebbe suffragata anche dal fatto, che le differenze maggiori occorrono sotto le rubriche dei reati minori, mentre i crimini diminuiscono anch'essi, ma in modo più lento e graduale.

La statistica più recente che sia stata pubblicata, è quella del detenuti in Italia, fra individui sotto processo (23,621), condannati di pena (13,154) e minorenni rinchiusi nelle case di custodia e nei

Numero dei detenuti nelle carceri giudiziarie, negli stabi

Anni	Carceri giudiziarie (1)						Stabilimenti penali			
	Giudicabili			Condannati			Bagni	Case di pena		
	Masc.	Fem.	Totale	Masc.	Fem.	Totale		Masc.	Masc.	Fem.
1875	22 111	1 510	23 621	17 176	1 205	18 381	16 698	12 135	1 019	13 154
1874	23 948	1 754	25 702	15 890	1 326	17 216	16 124	11 974	812	12 786
1873	23 571	1 747	25 318	15 002	1 085	16 087	15 859	11 190	833	12 023
1872	25 607	1 651	27 258	14 680	1 075	15 755	15 813	11 067	767	11 834
1871	26 385	1 523	27 908	15 734	966	16 700	15 309	10 146	664	10 810
1870	22 508	1 446	23 954	15 688	827	14 515	13 910	9 263	590	9 853
1869	23 669	1 628	25 297	13 909	917	14 826	13 401	9 168	589	9 757
1868	26 851	1 928	28 779	12 830	841	13 671	12 874	9 007	563	9 570
1867	25 041	1 705	26 746	14 217	840	15 057	11 835	7 246	491	7 737
1866	25 826	1 506	25 332	14 821	806	15 627	11 694	7 040	533	7 573
1865	21 872	1 273	23 145	12 456	660	13 116	9 823	7 168	554	7 722
1864	19 785	1 375	21 160	10 738	604	11 342	9 823	7 110	545	7 655
1863	25 796	1 857	27 653	10 424	778	11 202	9 300	7 116	443	7 559
1862	9 300	5 393	344	5 737

Crediamo opportuno di mettere in evidenza alcuni rapporti tavole.

E innanzi tutto, paragoniamo la popolazione detenuta al com turale e dei successivi ingrandimenti territoriali. I rapporti seguenti

Ci mancano per l'anno 1862 le cifre dei detenuti (giudicabili e per quell'anno, a determinare le proporzioni per gli stabilimenti

(1) Non sono compresi in queste colonne i *transfuganti* e i detenuti così detti a *disposizione* nmero 6 e 7 della tavola a pag. 288).

1875. Alla fine di quell'anno avevamo nientemeno che 77,094 nelle carceri giudiziarie (18,381), nei bagni (16,698), nelle case riformatorii (5240).

limiti di pena, e nelle case di custodia e riformatorii.

Anni	Case di custodia e riformatorii			Condannati nelle carceri giudiziarie e negli stabilimenti penali			Totale dei condannati e dei minorenni detenuti nelle case di custodia e nei riformatorii		
	Masc.	Femm.	Totale	Masc.	Femm.	Totale	Masc.	Femm.	Totale
1875	4 196	1 044	5 240	46 004	2 224	48 228	50 205	3 268	53 473
1874	4 277	858	5 135	43 988	2 138	46 126	48 265	2 996	51 261
1873	3 642	668	4 310	42 051	1 918	43 969	45 693	2 586	48 279
1872	3 356	550	3 886	41 560	1 842	43 402	44 916	2 372	47 288
1871	3 080	490	3 570	41 249	1 630	42 879	44 329	2 120	46 449
1870	2 706	461	3 167	36 861	1 417	38 278	39 567	1 878	41 445
1869	2 608	427	3 035	36 478	1 506	37 984	39 086	1 933	41 019
1868	2 256	375	2 631	34 711	1 404	36 115	36 967	1 779	38 746
1867	1 914	341	2 255	33 298	1 331	34 629	35 212	1 672	36 884
1866	1 382	247	1 629	33 555	1 339	34 894	34 937	1 586	36 523
1865	1 208	189	1 397	29 447	1 214	30 661	30 655	1 405	32 058
1864	838	179	1 017	27 671	1 149	28 820	28 509	1 328	29 837
1863	677	130	807	26 840	1 221	28 061	27 517	1 351	28 868
1862	605	110	715	14 693	344	15 037	15 298	454	15 752

proporzionali, che si deducono dalle cifre effettive esposte in quelle

plesso degli abitanti del Regno, tenuto conto dell'incremento na- corrispondono alle cifre effettive della tavola a pagina 288.

condannati) nelle carceri giudiziarie; dobbiamo perciò limitarci, di pena e per le case di custodia e riformatorii.

della pubblica sicurezza, non che gli individui in arresto per debiti (corrispondenti alle colonne nu-

Numero dei detenuti per 100,000 maschi e per 100,000 femmine di popolazione del Regno.

Anni	Carceri giudiziarie (1)						Stabilimenti penali			Riformatori e Case di custodia pei minorenni			Condannati nelle carceri giudiziarie e negli stabilimenti penali			Totale dei condannati e dei minorenni detenuti negli stabilim. di correzione					
	Giudicabili			Condannati			Bagni			Case di pena			Masc.			Fem.			Totale		
	Masc.	Fem.	Totale	Masc.	Fem.	Totale	Bagni	Masc.	Fem.	Totale	Bagni	Masc.	Fem.	Totale	Masc.	Fem.	Totale	Masc.	Fem.	Totale	
1875	159.85	11.06	85.85	124.18	8.82	66.88	127.23	87.73	7.46	47.86	30.34	7.65	19.07	332.63	16.30	175.51	362.97	28.94	184.57		
1874	174.42	12.93	94.18	115.73	9.77	68.08	117.44	87.21	5.99	46.85	31.15	6.33	18.81	320.38	15.77	169.02	351.53	22.09	187.84		
1873	172.52	12.93	93.19	109.80	8.02	59.21	116.08	81.90	6.17	44.26	26.66	4.95	15.87	307.79	14.20	161.85	334.45	19.15	177.72		
1872	188.69	12.29	100.97	108.18	8.01	58.36	116.52	81.55	5.71	43.84	24.73	3.95	14.39	306.26	13.72	160.78	330.09	17.67	175.18		
1871	193.81	11.42	104.01	117.43	7.25	62.53	113.63	75.31	4.83	40.33	22.86	3.67	13.22	306.18	12.23	150.09	329.03	15.90	178.31		
1870	173.25	11.19	92.44	105.37	6.40	56.01	107.07	71.30	4.56	38.02	20.85	3.57	12.22	285.73	10.97	147.72	304.57	14.53	159.39		
1869	183.47	12.69	98.80	107.82	7.14	57.61	103.88	71.07	4.59	37.91	20.21	3.32	11.70	282.77	11.73	147.60	280.24	13.98	151.97		
1868	210.17	15.16	112.87	100.42	6.61	58.62	100.76	70.50	4.42	37.53	17.66	2.96	10.32	271.69	11.04	141.65	276.98	13.21	145.37		
1867	196.97	13.47	105.41	111.83	6.63	59.34	93.09	56.99	3.88	30.49	15.06	2.70	8.88	261.93	10.51	136.48	275.58	12.55	144.29		
1866	187.94	11.92	100.08	116.91	6.38	61.74	92.24	55.53	4.22	29.91	10.90	1.95	6.44	264.68	10.59	137.85	244.25	11.21	127.89		
1865	174.27	10.10	92.34	99.24	5.27	52.32	78.27	57.11	4.42	30.81	9.62	1.51	5.57	234.63	9.70	122.32	229.18	10.70	130.07		
1864	159.05	11.07	85.15	86.32	4.86	45.64	78.96	57.15	4.39	30.80	6.73	1.44	4.09	222.44	9.26	115.97	223.05	10.97	117.11		
1863	209.10	15.08	111.74	84.49	6.32	45.45	75.39	57.68	3.59	30.06	5.49	1.05	3.27	217.57	9.91	113.84	125.04	3.72	64.44		
1862	76.01	44.08	2.84	23.47	4.94	0.90	2.92	120.10	2.81	61.51		

(1) Come si fece per la tavola precedente delle cifre effettive, non si tiene conto, per questi calcoli, dei *transfuganti* e dei detenuti costretti a *disfazione della pubblica sicurezza*, nonché degli individui in arresto per debiti, corrispondenti alle colonne II, 6 e 7 della tavola a pag. 288.

È un esercito vergognoso, a rifornire il quale si verifica ogni anno un movimento di entrata di oltre 200 mila individui, (dallo stato di libertà) nelle carceri giudiziarie.

Nelle carceri giudiziarie il numero degli individui giudicabili si riduce, da 27,653 al 31 dicembre 1863, a 23,621 alla fine del 1875; ma quello dei condannati nelle stesse carceri si eleva contemporaneamente da 11,202 a 18,381; i condannati ai lavori forzati, nei bagni, sale da 9300 nel 1863, a 16,698 nel 1875; nelle case di pena crescono gli uomini da 7116 a 12,135, e le donne da 443 a 1019 nello stesso periodo; e nei riformatori o case di custodia crescono pure i minorenni, in tredici anni, da 807 a 5240. In complesso, mentre la popolazione del regno saliva dal 1863 al 1875 da 24,649,031 a 27,482,174 abitanti, accrescendosi dell'11 per cento, i condannati in ogni sorta di prigione e i minorenni rinchiusi nei loro speciali stabilimenti correzionali si accrescono di 85 per cento, salendo da 28,868 a 53,473.

In ordine al sesso, se riuniamo bagni e case di pena (nei bagni, com'è noto, son tutti uomini) la proporzione delle donne è 4 per cento dei detenuti nel 1875; esse contano nello stesso anno, come 7 per cento, nelle carceri giudiziarie.

La popolazione urbana fornisce, relativamente, maggior numero di abitanti alle prigioni. Se chiamiamo *urbani* i comuni che hanno in loro stessi almeno sei mila abitanti di popolazione agglomerata, e *rurali* tutti gli altri (la distinzione fatta su questa base non è la più razionale; ma trovarne un'altra è difficile, che non si fondi su criterii arbitrari ed estremamente variabili) comprendono quasi un terzo della popolazione del regno (propriamente 32 centesimi). Ma gli inquilini dei bagni e delle case di pena (escludiamo, per ora, dal conto i minorenni) provengono per 42 centesimi dalla città o dalla popolazione urbana, e per 58 dalla rurale.

Per ragioni di età, le cifre complessive degli assegnati agli stabilimenti di pena, durante gli stessi cinque anni, si possono dividere come nella tavola seguente:

	Totale degli assegnati agli stabilimenti penali durante i cinque anni 1871-75			Popolazione del Regno (Censimento 31 dicembre 1871)			Medie annuali degli assegnati per centomila maschi e per centomila femm. della popolazione del Regno		
	Masc.	Fem.	Totale	Maschi	Femmine	Totale	M.	F.	T.
Fino a 20 anni	3 664	112	3 776	5 598 772	5 520 693	11 119 465	13.09	0.40	6.79
Da 20 a 25 . .	7 831	284	8 115	1 168 999	1 175 937	2 344 936	133.98	4.85	69.21
25 30 . .	6 403	252	6 655	1 027 400	1 045 506	2 072 906	121.64	4.82	61.21
30 35 . .	4 278	221	4 499	957 403	966 772	1 924 175	89.39	4.57	46.76
35 40 . .	3 408	224	3 632	834 655	828 513	1 663 168	81.66	5.41	43.67
40 45 . .	2 214	155	2 369	847 905	844 896	1 692 801	52.22	3.67	27.99
45 50 . .	1 607	144	1 751	699 487	683 358	1 382 845	45.95	4.21	25.32
50 55 . .	955	89	1 044	699 948	681 938	1 381 886	27.29	2.61	15.11
55 60 . .	563	57	620	448 953	429 653	878 606	25.08	2.73	14.07
60 in su . .	554	48	602	1 188 691	1 151 626	2 340 317	9.32	0.83	5.14
<i>Regno .</i>	<i>a) 31 477</i>	<i>b) 1 586</i>	<i>33 063</i>	<i>c) 13 472 213</i>	<i>13 328 892</i>	<i>26 801 105</i>	<i>46.73</i>	<i>2.39</i>	<i>24.67</i>

Non possiamo confrontare la popolazione detenuta colla libera, rispetto allo stato civile e famigliare, perchè il censimento generale non distingue fra i coniugati e i vedovi quelli che hanno prole da coloro che non ne hanno. E similmente tralasciamo di far confronti in ordine al mestiere o professione esercitata prima della condanna, perchè per questa parte le rubriche delle due statistiche non si corrispondono fra loro in modo abbastanza soddisfacente.

La statistica distingue per ciascun condannato la provincia in cui è nato e quella in cui aveva il domicilio al momento del commesso reato. Tale classificazione è data ogni anno, dal 1871 in poi, pei condannati pei quali l'autorità giudiziaria domandò l'assegnazione agli stabilimenti penitenziari; non per quelli che sono sotto processo, nè per quelli che subiscono la condanna nelle carceri

a) Non sono compresi 84 maschi di cui s'ignora l'età.

b) " " 3 femmine " "

c) " " 49 maschi " "

giudiziarie (che sono in generale i condannati a meno di un anno di carcere). Non siamo in grado di dare la stessa classificazione per l'intero numero dei condannati detenuti negli stabilimenti penali. Riunendo a questo proposito le cifre dei cinque anni 1871-75, per non avere una base troppo ristretta di calcolo, e traendone i rapporti a cento mila abitanti, formiamo la tavola seguente. Prendiamo per termine di confronto, per tutti e cinque gli anni, la popolazione censita il 31 dicembre 1871, moltiplicata per cinque, a fine di stabilire i rapporti medi annuali degli assegnati durante lo stesso periodo.

Numero medio annuale degli assegnati ai bagni ed alle case di pena, separatamente per 100,000 maschi e per 100,000 femmine di popolazione di ciascuna regione geografica, secondo i risultati del quinquennio 1871-75.

Regioni	Totale degli assegnati agli stabilimenti penali durante i cinque anni 1871-75						Medie annuali per centomila individui di popolazione parziale					
	Secondo la regione di nascita			Secondo la regione di ultimo domicilio			della regione di nascita			della regione di ultimo domic.		
	Masc.	Fem.	Tot.	Masc.	Fem.	Tot.	M.	F.	T.	M.	F.	T.
Piemonte e Lig. a)	2 487	168	2 655	2 426	164	2 590	26.59	1.79	14.18	25.94	1.75	13.83
Lomb.-Veneto b)	4 156	287	4 423	4 199	284	4 483	26.76	1.90	14.49	27.17	1.88	14.69
Parmense e Mod. c)	1 075	51	1 126	1 091	53	1 144	26.25	1.77	18.26	26.82	1.84	19.61
Toscana d)	1 633	94	1 727	1 627	84	1 711	32.11	1.95	17.44	32.38	1.74	17.27
Romane e)	4 824	197	5 021	4 769	195	4 964	55.22	2.37	29.44	54.58	2.34	29.11
Napolitane f)	12 541	599	13 140	12 617	601	13 218	70.78	3.30	36.63	71.21	3.31	36.84
Siciliane e Sarde g)	4 739	185	4 924	4 726	189	4 915	58.81	2.30	30.58	58.65	2.34	30.52
Stranieri	67	4	71	108	19	127
Domicilio sconosc.	61	4	65
<i>Totale h)</i>	<i>31 435</i>	<i>1 581</i>	<i>33 016</i>	<i>31 455</i>	<i>1 570</i>	<i>33 025</i>	<i>46.63</i>	<i>2.37</i>	<i>24.63</i>	<i>46.70</i>	<i>2.35</i>	<i>24.64</i>

a) Province di Alessandria, Cuneo, Novara, Torino, Genova, Porto Maurizio.

b) Province di Bergamo, Brescia, Como, Cremona, Mantova, Milano, Pavia, Sondrio, Belluno, Padova, Rovigo, Treviso, Udine, Venezia, Verona e Vicenza.

Per tal guisa la statistica delle carceri mette in rilievo l'influenza del luogo di nascita, combinata con quella del luogo di ultimo domicilio; e si vede, per esempio, non solamente quanti siano nati in Toscana, per cento condannati in tutta Italia; ma i toscani stessi sono suddivisi, secondo che consumarono il delitto in Toscana, ovvero in Piemonte o Liguria, o nella regione Lombardo-Veneta, o nel Napoletano, ecc.; e l'influenza del mezzo sociale si fa palese così, nell'aggravare o infrenare la tendenza al reato. E, cosa degnissima di nota, le proporzioni dei condannati dei vari gruppi di provincie, considerati gli uni rispetto agli altri, appena variano di qualche centesimo da un anno all'altro, e rimangono anche più costanti nei loro rapporti di grandezza, che non siano le proporzioni degli stessi condannati alla popolazione totale delle rispettive provincie. In altri termini, restano più fissi i rapporti di otto napoletani, per esempio, per tre piemontesi, che non quelli del numero dei napoletani e dei piemontesi condannati, maschi, in un anno, per cento mila abitanti maschi delle rispettive provincie.

Circa il grado d'istruzione, non risulta dimostrato che l'istruzione, per sè sola, abbia virtù di allontanare dalla via criminosa. Si trovano bensì gli analfabeti, fra i detenuti, in proporzioni maggiori che nella popolazione libera, nelle varie classi di età; ma chi penetri più addentro nell'analisi di queste miserie, troverebbe che non è tanto l'ignoranza che meni al delitto, quanto sono il difetto di educazione, i vizi, gli stenti.

c) Provincie di Massa, Modena, Parma, Piacenza, Reggio Emilia.

d) Provincie di Arezzo, Firenze, Grosseto, Livorno, Lucca, Pisa, Siena.

e) Provincie di Ancona, Ascoli, Bologna, Ferrara, Forlì, Macerata, Perugia, Pesaro, Ravenna, Roma.

f) Provincie di Aquila, Avellino, Bari, Benevento, Campobasso, Caserta, Catanzaro, Chieti, Cosenza, Foggia, Lecce, Napoli, Potenza, Reggio Calabria, Salerno e Teramo.

g) Provincie di Cagliari, Caltanissetta, Catania, Girgenti, Messina, Palermo, Sassari, Siracusa e Trapani.

h) Nei totali non fu tenuto conto degli stranieri e dei detenuti, dei quali non si conosceva il domicilio.

Rispetto al grado d'istruzione, i condannati assegnati durante i cinque anni 1871-75 ai vari stabilimenti penali si dividono così:

Analfabeti	23,306
Sapevano leggere	421
Sapevano leggere e scrivere	8,925
Avevano istruzione superiore	269
Di cui si ignorava il grado d'istruzione	231
Totale	33,152

Non possiamo stabilire in quali proporzioni siano tra loro, rispetto alla scienza dell'alfabeto, il numero dei condannati e la popolazione totale; giacchè, per essere nel vero, sarebbe necessario tener conto, non solo della composizione della popolazione detenuta secondo l'età, ma anche secondo le provincie di nascita o di ultimo domicilio, e secondo le classi sociali di agiatezza, educazione, ecc.

Se, ad esempio, tutti i detenuti provenissero dalle provincie che hanno comparativamente il massimo numero di analfabeti, farebbe d'uopo studiare i detenuti medesimi, non in relazione alla scala di popolazione, per età e per grado d'istruzione, dell'intero Regno; ma bensì alla scala di popolazione, secondo i due criteri combinati, di quelle medesime provincie.

Tali contingenti, per provincie, potrebbero essere calcolati, spendendovi attorno non poco lavoro; ma rimarrebbero sempre a farsi le suddivisioni per popolazione rustica e popolazione urbana, con riguardo altresì al grado di agiatezza, ecc., prima che potessimo ritenerci autorizzati a dire con qualche sicurezza se e quanto concorra a spingere al delitto l'ignoranza dell'alfabeto.

La statistica delle carceri classifica gli assegnati ogni anno secondo i titoli dei reati e secondo la qualità e durata della pena pronunciata a loro carico; essa inoltre si occupa in modo speciale dei recidivi, e li distingue per provincie di nascita e per età,

per stato civile, per professione esercitata nello stato di libertà, per grado d'istruzione, nonchè secondo il titolo del reato, la qualità e quantità della pena, porgendo così il mezzo di riconoscere l'efficacia specifica dei vari modi di repressione.

È a desiderarsi che si stabilisca un più stretto coordinamento fra la statistica penitenziaria e quella della giustizia; ma finchè la statistica giudiziaria non possa offrire un materiale raccolto con perfetta regolarità e costanza di tradizioni, dovremo esser grati alla Direzione delle carceri, che cerca di supplirvi per conto suo, con notizie attinte alle migliori sorgenti.

Una lacuna però è da notarsi, nella statistica delle carceri, per ciò che riguarda la durata del carcere preventivo.

Essa ci fa sapere bensì che di cento condannati entrati nei cinque anni 1871-75 nei bagni o nelle case di pena (senza distinzione di sesso), 7 avevano passato tre mesi in carcere fra il giorno dell'arresto e quello della condanna definitiva; 16 vi erano stati da tre a sei mesi; 16 da sei mesi a nove; 13 da nove mesi ad un anno, e 47, cioè quasi la metà, v'erano rimasti più di un anno. Ma quanto tempo questi ultimi siano stati sostenuti in carcere preventivo, non apparisce dalle tavole della statistica.

E d'altra parte, ad attenuare l'impressione tristissima di quella rivelazione parziale, che, cioè, la metà circa dei condannati hanno subito il carcere preventivo per oltre un anno, gioverebbe distinguere la durata medesima del carcere preventivo in due periodi, dall'arresto alla prima condanna, e da questa alla condanna definitiva, tutte le volte che sia stato portato il giudizio in Corte di cassazione.

Le case di custodia e i riformatorii privati riunivano alle fine del 1875, 5240 individui (4196 maschi e 1044 femmine). La statistica ce li descrive secondo la loro provenienza, le relazioni di famiglia, lo stato fisico, morale, intellettuale ed economico; nota le cause per le quali l'autorità giudiziaria, ovvero l'amministrativa, ordinarono od autorizzarono il ricovero forzato dei minorenni in codeste case; e tenendo conto dei vari mestieri a cui vengono iniziati, del-

l'istruzione che vi ricevono, del modo col quale osservano la disciplina ecc., mette in grado lo studioso di farsi un concetto chiaro dei risultati che si ottengono in cosiffatti istituti.

Un'altra tavola di codesto capitolo dimostra il numero e la composizione del personale di servizio delle carceri, tanto direttivo e d'amministrazione, che sanitario, religioso, insegnante e di custodia.

Infine, per ciò che riguarda la spesa sostenuta dal Governo nel mantenimento delle carceri, il numero delle giornate di lavoro dei detenuti e il prodotto del lavoro medesimo, essendo questa una materia di studio assai complessa, preferiamo rinviare il lettore alle accurate pubblicazioni annuali della Direzione generale delle carceri, non che alla *Statistique pénitentiaire internationale* compilata dall'egregio ispettor generale, commendatore Beltrani-Scalia nel 1872, ed alla *Relazione sul lavoro dei detenuti nell'anno 1875* presentata alla Camera dei Deputati dal Ministro dell'Interno il 25 novembre 1876.

ISTRUZIONE PUBBLICA E PRIVATA.

IL CENSIMENTO del 31 dicembre 1861 trovava 17 milioni di analfabeti sopra 22 milioni di abitanti¹, d'ogni età. Quell'annuncio, che suonava un allarme di inopinata sventura, parve inverosimile ed anche irrazionale. Infatti, dicevasi, in codesti diciassette milioni di analfabeti voi comprendete anche i bambini lattanti.

Ma il censimento ufficiale non si era limitato a dare la cifra complessiva degli analfabeti; esso li distingueva per età.

Dieci anni dopo, il secondo censimento generale della popolazione essendosi operato sul territorio del Regno, ingrandito colla

¹ Precisamente 16,999,701 analfabeti sopra 21,777,331 abitanti.

annessione del Veneto e della provincia di Roma, numerava, sopra 26,801,154 abitanti, 19,553,792 analfabeti, di ogni età.

Pertanto il rapporto degli analfabeti alla popolazione complessiva, senza distinzione di età, nè di sesso, era alla fine del 1861 di 78 per cento; alla fine del 1871 risultava di 73 per cento, con una differenza appena sensibile fra le due proporzioni.

Ma nè il primo censimento, nè il secondo, avevano mancato di distinguere gli analfabeti per età, e la colpa non era degli espositori dei risultati delle due inchieste demografiche, se il maggior numero degli scrittori di cose statistiche persistevano a citare i soli rapporti generali, invece di prescegliere i rapporti speciali corrispondenti alle varie classi di età.

E il censimento medesimo del 1861 divideva gli analfabeti in cinque gruppi di età, cioè, dalla nascita a 4 anni compiuti, da 4 a 5, da 5 a 12, da 12 a 19, da 19 compiuti in su.

Per l'anno 1871 potremmo costituire qualunque gruppo di età tanto per gli analfabeti, quanto per la popolazione complessiva; ma ci mancherebbero i dati per un confronto analitico col censimento del 1861. Confronti internazionali copiosi rispetto alla diffusione dell'istruzione elementare si possono vedere nella prefazione al volume secondo del censimento nazionale del 1871¹.

Il progresso dell'istruzione elementare nel periodo decennale di cui parliamo, si misurava colla riduzione del numero degli analfabeti paragonati a cento individui delle rispettive età, come segue:

¹ Si noti però che i rapporti degli analfabeti alla popolazione esistente in Italia alla fine del 1871 erano calcolati secondo i gruppi di età foggianti in base alla seconda ipotesi, di cui è parola nella prefazione succitata, a pagina 33; mentre, per studi posteriori, ci siamo persuasi che, comunque fossero imperfetti i dati greggi del censimento, convenisse attenersi ad essi, di preferenza, quando non si volesse prendere per base una tavola di popolazione calcolata dietro criteri molto complessi. Una tavola cosiffatta di popolazione per età, che raccomandiamo agli studiosi, e di cui ci varremo in avvenire fino ad un nuovo censimento generale, si trova nel volume degli *Annali di statistica*, numero 1, serie 2, (anno 1878), calcolata dal professore*

ANALFABETI

per cento individui di popolazione parziale (cifre effettive)

Età	1861			1871		
	Maschi	Femmine	Totale	Maschi	Femmine	Totale
0-4 anni	1 253 614	1 230 900	2 484 514	1 268 054	1 226 616	2 494 670
4-5	233 228	228 245	461 473	298 099	295 249	593 348
5-12	1 296 214	1 358 022	2 654 236	1 540 455	1 590 630	3 131 085
12-19	938 157	1 102 710	2 040 847	1 071 589	1 238 678	2 310 267
Da 5 in su	6 402 396	7 651 318	14 053 714	7 465 683	9 000 091	16 465 774
12 in su	5 106 182	6 293 296	11 399 478	5 925 228	7 409 461	13 334 689
19 in su	4 168 045	5 190 586	9 358 631	4 853 639	6 170 783	11 024 422
Sulla popolazione di ogni età	7 889 238	9 110 463	16 999 701	9 031 856	10 521 956	19 553 792

Rapporti percentuali.

0-4	99	99	99	99	99	99
4-5	97	98	97	99	99	99
5-12	79	85	82	76	81	79
12-19	67	76	71	59	68	64
Da 5 in su	68	81	75	63	76	69
12 in su	66	80	73	60	75	67
19 in su	65	81	73	60	77	68
Sulla popolazione di ogni età	72	84	78	67	79	73

Luigi Rameri. Quella tavola si riferisce alla popolazione dell'intero Regno distinta solamente per sesso, ed una simile ne fu costruita per ognuna delle regioni o gruppi di provincie, in cui sogliamo dividere lo Stato pei confronti statistici; ma non sarebbe possibile, senza un lavoro ingente, rifare tutte le classificazioni per l'età combinata coi dati dello stato civile, del grado d'istruzione ecc. Un lavoro di tal genere avrebbe certamente molta utilità, benché non potesse mai avere che un valore di approssimazione; ma converrà che sia fatto di volta in volta dallo studioso, mediante opportune riduzioni e proporzioni, per soddisfare ai problemi ch'egli si propone.

Il progresso dell'istruzione primaria si misura anche dal numero annuale degli sposi che sottoscrivono l'atto di matrimonio, in confronto al totale degli sposi, e dall'esame dei coscritti che sono invitati a dare la propria firma nei registri delle commissioni di leva dell'esercito di terra.

Le cifre assolute degli sposi illetterati si trovano nella prefazione al *Movimento della popolazione per l'anno 1876*, a cominciare dai dati del 1866, e quelle dei coscritti dell'esercito di terra, che sanno scrivere il proprio nome, si trovano nel presente *Annuario* a pagina 76 e seguenti (1ª parte), per le leve sui nati dal 1846 al 1854, e a pag. 20-a dell'*Appendice*, per le leve sui nati nel 1855 e nel 1856. Per ciò che riguarda le leve di mare, i risultati analoghi si trovano a pagina 46 della Prefazione al volume II del censimento, pei nati negli anni dal 1849 al 1852 inclusivamente.

Riproduciamo qui le proporzioni desunte dalle tavole dei matrimoni e da quelle delle leve di terra.

A N N I	ISTRUZIONE ELEMENTARE DEGLI SPOSI		
	Numero degli sposi che non sottoscrissero l'atto di matrimonio		
	Su 100 sposi dei due sessi	Su 100 maschi	Su 100 femmine
1866	69.46	59.96	78.97
1867	69.51	59.93	79.09
1868	68.67	58.91	78.43
1869	70.24	61.01	79.46
1870	68.01	58.54	77.48
1871	67.23	57.73	76.73
1872	65.75	56.22	75.28
1873	66.22	56.56	75.88
1874	64.43	54.48	74.37
1875	64.54	54.32	74.76
1876	62.65	52.35	72.95

a) Esclusa la provincia Romana.

Analfabeti per CEN TO coscritti.

Nati negli anni	Al momento della leva (1)	Quando giunfero sotto le armi (1)	Al momento del congedo	
1845	..	66	44	Periodo in cui l'istruzione era facoltativa.
1846	68	62	40	
1847	69	61	35	
1848	66	58	15	
1849	65	57	9	Periodo in cui l'istruzione era obbligatoria.
1850	64	54	7	
1851	61	53	7	
1852	60	53	7	
1853	57	54	7	
1854	57	52	6	
1855	55	
1856	55	

1 Notiamo anzitutto che le proporzioni degli analfabeti a cento coscritti sono diverse, secondo che si deducono dai registri dei consigli di leva o da quelli dell'esame fatto presso il reggimento. Le prime sono sempre superiori a quelle che risultano all'atto dell'incorporazione dei coscritti. Ciò si spiega colle seguenti circostanze di fatto:

1. L'accertamento dell'istruzione per parte dei consigli di leva ha luogo per tutti gli abili, siano essi ascritti alla prima, alla seconda ed ora anche alla terza categoria; ed è sulla cifra complessiva che è basata la proporzione intorno al grado d'istruzione.

2. La proporzione invece degli analfabeti riconosciuti all'atto dell'incorporazione riflette i soli uomini di prima categoria nei quali essendovi compresi i volontari, gli ufficiali, gli allievi degl'istituti ecc., i quali tutti sanno certamente leggere e scrivere, è naturale che la proporzione degli analfabeti sia inferiore a quella accertata dai consigli di leva.

Col nuovo regolamento il Ministero della Guerra ha disposto le cose in modo che si potrà conoscere il grado d'istruzione degli uomini di ciascuna categoria.

La legge 15 luglio 1877 (numero 3961, serie 2.) stabilisce l'obbligo dell'istruzione elementare pei fanciulli dei due sessi, di regola, dai sei ai nove anni di età. Una speciale relazione statistica fu presentata dal regio Provveditore centrale al Ministro della pubblica istruzione il 19 gennaio di quest'anno, circa le operazioni preliminari eseguite per l'attuazione di detta legge, i mezzi di esecuzione esistenti e le condizioni di fatto del personale insegnante e della suppellettile scolastica.

Noi operiamo ora i nostri calcoli circa lo stato dell'istruzione elementare sopra una base più estesa. Vediamo quanti fossero gli allievi di ogni età (maschi e femmine separatamente) nelle singole regioni, in confronto al numero dei ragazzi e delle fanciulle esistenti nelle provincie medesime da sei anni compiuti ai dodici, parimente compiuti. E siccome studiamo il movimento degli allievi nelle scuole elementari pubbliche e private durante il periodo del 1861-62 al 1875-76, prendiamo la popolazione del censimento del 1861 come termine di confronto per gli anni dal 1862 al 1867, e quella del 1871 per gli anni posteriori.

Alunni nelle scuole elementari pubbliche e private del Regno.

Anni scolastici	Alunni ed alunne	Alunni	Alunne
1861-62	(1)	626 589	482 635
1863-64		654 568	520 175
1865-66		686 298	527 572
1866-67	
1867-68	(2)	869 477	615 055
1869-70		890 208	683 151
1870-71		908 622	696 356
1871-72		960 487	762 460
1872-73	(3)	993 320	804 476
1873-74		1 009 157	832 823
1874-75		1 038 695	857 059
1875-76		1 981 617	1 054 469

1 Senza il Veneto e la provincia di Roma.

2 Compreso il Veneto e senza Roma.

3 In tutto il Regno.

Cifre proporzionali.

Anni scolastici	Alunni dei due sessi per cento abitanti		Alunni per cento maschi		Alunne per cento femmine	
	di popolaz. totale	di 6 a 12 anni	d'ogni età	di 6 a 12 anni	d'ogni età	di 6 a 12 anni
1861-62	5.09	40.52	5.75	45.08	4.43	35.82
'63-64	5.39	42.92	6.01	47.09	4.78	38.61
'65-66	5.57	44.35	6.30	49.32	4.85	39.16
'66-67	5.43	43.01	6.33	49.55	4.52	36.27
'67-68	5.72	45.30	6.67	52.24	4.75	38.14
'69-70	6.06	48.02	6.83	53.48	5.28	42.37
'70-71	5.98	47.58	6.75	53.02	5.22	41.96
'71-72	6.43	51.08	7.13	56.05	5.72	45.95
'72-73	6.71	53.30	7.37	57.96	6.03	48.48
'73-74	6.87	54.61	7.49	58.89	6.25	50.19
'74-75	7.07	56.21	7.71	60.62	6.43	51.65
'75-76	7.21	57.27	7.83	61.54	6.58	52.86

Apparisce da questa tavola che nel 1861-62, ogni cento fanciulli in età dai 6 ai 12 anni compiuti, si contavano 40.52 allievi delle scuole elementari pubbliche e private; e distinguendo, per cento maschi, 45.08 allievi, e per cento femmine 35.82 allieve. Nel 1875 e 1876 la popolazione delle scuole elementari era di 57.27 per cento della popolazione parziale fra 6 e 12 anni di età, senza distinzione di sesso; e separando i maschi dalle femmine, si contavano 61.54 allievi per cento fanciulli, e 52.86 allieve per cento fanciulle.

Tale fu il progresso nella frequenza degli alunni alle scuole elementari per il complesso del Regno. Se facciamo gli stessi calcoli per le singole regioni, troviamo i risultati seguenti:

Numero degli alunni e delle alunne nelle scuole elementari pubbliche e private per in base al Censimento del 31 dicembre 1861 per gli anni dal 1861-62 al

Numero d'ordine	Compartimenti	1861-62		1863-64		1865-66		1867-68		1869-70			
		Alunni per 100 fanciulli		Alunne per 100 fanciulle		Alunni per 100 fanciulli		Alunne per 100 fanciulle		Alunni per 100 fanciulli		Alunne per 100 fanciulle	
		Pubb.	Private	Pubb.	Private	Pubb.	Private	Pubb.	Private	Pubb.	Private	Pubb.	Private
1	Piemonte	98	2 77	4 99	2 79	6 100	2 79	4 106	2 87	3 104	2 91	4	
2	Liguria	57	3 40	4 56	4 38	8 61	4 43	6 60	6 46	9 65	3 51	6	
3	Lombardia	80	4 67	13 80	4 68	13 81	3 71	7 81	4 72	8 80	3 69	7	
4	Veneto							69	2 16	5 70	2 31	4	
5	Emilia	35	5 17	9 37	5 21	9 42	5 24	7 39	4 24	7 41	5 27	9	
6	Umbria	27	1 15	1 27	1 16	1 36	2 23	3 40	1 24	2 20	1 20	1	
7	Marche	23	3 19	5 25	2 18	5 28	2 22	3 29	3 20	5 35	3 22	6	
8	Toscana	23	9 14	8 24	12 14	13 27	10 17	10 32	9 19	9 32	11 22	10	
9	Roma												
10	Abruzzi e Molise	27	3 11	2 28	3 14	2 34	2 18	2 34	2 19	1 39	2 23	1	
11	Campania	23	4 18	3 26	4 22	1 29	6 25	2 27	7 21	2 31	7 25	6	
12	Puglie	14	8 11	6 17	7 15	6 18	5 19	3 16	5 16	3 18	4 19	3	
13	Basilicata	18	4 10	2 19	1 13	1 21	6 17	2 18	2 15	1 22	3 20	1	
14	Calabrie	22	3 11	1 25	3 14	1 22	3 8	1 23	4 11	1 24	3 13	1	
15	Sicilia	13	2 6	1 14	2 10	1 17	3 11	2 18	2 12	1 19	2 15	2	
16	Sardegna	31	22	1 31	24	2 33	1 22	2 31	1 22	1 35	1 25	1	
	Regno	41	4 30	5 43	4 33	6 45	4 35	4 43	4 34	4 49	4 37	5	

(1) Il Veneto comincia a essere compreso in questo calcolo coll'anno 1867-68, e la provincia di Roma

cento fanciulli e rispettivamente per cento fanciulle da 6 anni compiuti a 12 compiuti, 1865-66 e al Censimento 31 dicembre 1871 per gli anni posteriori (1).

Numero d'ordine	1870-71		1871-72		1872-73		1873-74		1874-75		1875-76	
	Alunni per 100 fanciulli		Alunne per 100 fanciulle		Alunni per 100 fanciulli		Alunne per 100 fanciulle		Alunni per 100 fanciulli		Alunne per 100 fanciulle	
	Pubb.	Private	Pubb.	Private	Pubb.	Private	Pubb.	Private	Pubb.	Private	Pubb.	Private
97	2 77	3 104	2 88	4 106	2 94	2 106	1 94	2 110	6 98	8 110	6 98	8 1
68	3 53	4 67	4 56	7 66	3 58	6 71	3 59	7 76	4 60	7 76	4 65	7 2
81	4 70	3 80	4 68	7 85	4 73	9 85	4 73	9 83	3 68	9 86	3 73	9 3
71	2 38	5 72	3 43	6 77	3 49	6 79	3 52	6 78	3 58	6 79	3 54	6 4
42	5 28	6 43	6 29	9 46	6 33	8 48	5 35	7 48	6 35	7 49	6 36	11 5
34	2 21	2 39	3 24	3 43	2 26	3 44	3 28	4 43	2 31	4 46	2 33	3 6
38	3 24	5 35	3 24	6 37	3 25	5 35	3 24	5 36	3 25	5 36	4 26	5 7
35	12 26	12 39	12 28	11 39	12 29	15 40	12 30	17 39	11 32	13 41	11 30	13 8
30	26	36	11 33	12 34	9 38	5 40	11 41	12 41	9 42	12 43	9 42	14 9
32	1 24	1 42	2 27	1 41	2 27	1 44	2 30	1 43	2 31	2 44	2 31	1 10
32	6 23	6 35	7 29	7 35	7 28	5 36	3 28	8 38	11 31	11 39	10 32	12 11
19	3 21	3 22	4 22	5 21	6 22	5 22	5 23	5 23	5 23	5 22	4 24	3 12
22	3 18	1 28	2 39	1 25	2 20	1 26	4 21	2 25	5 19	2 26	3 18	3 13
25	3 13	1 27	3 15	1 27	4 18	1 29	2 18	1 31	3 19	1 30	2 21	2 14
23	2 16	2 22	3 14	3 22	3 17	3 21	3 17	3 26	3 18	2 27	2 19	2 15
36	1 25	4 37	1 28	4 39	2 32	4 40	1 31	2 42	1 32	3 40	1 31	3 16
49	4 37	5 51	5 40	6 53	5 42	6 54	5 44	6 55	5 45	7 56	5 46	7

(1) 1870-71. Mancano per tutto il Regno le notizie per gli anni 1862-63, 1864-65 e 1868-69.

Come è facile vedere, il progresso fu disugualmente rapido, e quelle provincie che avevano minor cammino da percorrere per conseguire il risultato ideale, che sarebbe di riunire nelle scuole tutti quanti i ragazzi in età da poterle frequentare, non sono quelle in cui i rapporti siano più distanti uno dall'altro, in corrispondenza ai due estremi del periodo. Così la Lombardia aveva nel 1862 nelle scuole elementari un numero di ragazzi (maschi) pari a 84 per cento del numero dei maschi in età fra 6 e 12 anni compiuti; e nel 1876 ne contava 89. All'incontro la Sicilia ne aveva 15 per cento nel 1862, e quasi il doppio (29 per cento) nel 1876. In Piemonte poi si arriva a proporzioni veramente straordinarie: il numero degli allievi maschi nelle scuole pubbliche e nelle private, d'istruzione elementare, supera il numero dei ragazzi compresi fra 6 e 12 anni quale risultava dal censimento del 1871. Non avendosi ragione di credere che in Piemonte il censimento della popolazione sia riuscito meno bene che altrove, conviene supporre che in quelle provincie, e soprattutto nelle regioni alpine, si raccolgano nelle scuole elementari tanti ragazzi di età inferiore a sei anni e superiore a dodici, che bastino a compensare non solo, ma anche ad oltrepassare il numero di quelli fra i sei e dodici anni, che ne rimangono fuori.

Nella tavola seguente si passano a rassegna gli allievi di tutte le scuole, tanto pubbliche, che private, di cui abbia avuto contezza il Governo nazionale dal 1862 in poi, cominciando dagli asili infantili e dalle scuole elementari, e procedendo alle normali e magistrali (che sono anch'esse in servizio dell'istruzione primaria), ai ginnasi e licei, alle scuole tecniche e istituti tecnici, alle scuole di arti e mestieri, ecc., alle università ed altri istituti di insegnamento superiore, alle accademie di belle arti e agli istituti musicali. Non mancano apposite rubriche per l'insegnamento dei vari gradi, impartito nei seminari, secondo i risultati di una speciale ispezione eseguita dal governo. (*Vedasi la tavola a pagine 74-75.*)

Le scuole private pare siano diminuite per numero ed abbiano avuto anche minor frequenza di allievi subito dopo la costituzione del nuovo Regno; ma poi non tardarono a rifornirsi ancor esse. È lecito supporre che nei primi anni del governo nazionale molte scuole private si sottraessero facilmente all'ispezione, sfuggendo ai computi della statistica, e quindi il progresso numerico degli alunni da codesto lato sia più apparente che reale.

La tavola fa riconoscere a colpo d'occhio lo stato pressoché stazionario della scolaresca delle scuole classiche, dal 1862 in poi; l'incremento, invece, rapido di quella delle scuole tecniche e degli istituti professionali, e i movimenti assai vari operatisi nel numero di coloro che frequentavano le 21 università del regno (17 governative e 4 libere), per le quali abbiamo le cifre dal 1856 al 1877. A Pavia, per esempio, si contavano 1185 studenti nel 1855-56; 1475 nel 1859-60; e soli 652 nel 1876-77. Similmente a Padova erano 1444 nel 1866-67, e meno d'un migliaio (974) nel 1877. A Roma la scolaresca è in diminuzione notevole, a contare dagli stessi primi anni dell'inaugurazione della capitale: 726 studenti nel 1870-71; 793 nell'anno successivo; 559 nell'anno testè chiuso. Napoli ebbe più di 4500 iscrizioni negli anni 1872, '73 e '74; ora ne conta circa duemila e cinquecento. Catania scese da 637 nel 1858-59 a 152 nel 1877, e Messina da 585 nel 1859-60 a 79. Vi hanno università con 60 studenti (Urbino nel 1877), con 50 (Cagliari e Macerata, nello stesso anno); persino con 20 soli studenti (Camerino nel 1876). A fianco però delle antiche università, che vedevano ridursi la loro scolaresca da 11,622 nel 1870-71 a 8748 nel 1876-77, sorsero altre scuole d'istruzione superiore, scuole d'applicazione d'ingegneri ecc., le quali insieme riuniscono oggi circa duemila studenti.

Riepilogando le notizie più recenti che possediamo intorno ai vari ordini e gradi di scuole, possiamo formare la tabella a pagina 76.

ALLIEVI DEI VARI ORDINI

Anno scuolastico	Altri infantili	Scuole Elementari						Normali e magistrali	Licei	
		Pubbliche			Private				gov.	non gov.
		Mas.	Fem.	Totale	Mas.	Fem.	Totale		M. e F.	M.
1877-78	
1876-77	147 978	5 684	...	
1875-76	...	967 317	755 552	1 722 609	87 152	121 796	208 948	6 775	5 532	
1874-75	...	949 939	743 861	1 693 800	88 756	113 198	201 954	...	5 123 1 345	
1873-74	...	931 911	725 877	1 657 788	77 246	106 946	184 192	...	4 728	
1872-73	130 811	915 073	708 846	1 621 919	80 247	95 650	175 877	6 170	4 327	
1871-72	...	881 471	664 419	1 545 890	79 116	98 041	177 157	...	3 773	
1870-71	...	843 734	614 850	1 458 584	64 888	81 506	146 394	...	3 645	
1869-70	...	825 249	602 940	1 428 189	64 959	80 211	145 170	...	3 422	
1868-69	3 321	
1867-68	...	806 349	543 717	1 350 066	63 128	71 358	134 466	...	3 641	
1866-67	...	766 117	515 320	1 281 637	58 559	69 411	127 970	...	3 891	
1865-66	...	630 230	468 491	1 098 721	56 068	59 081	115 149	...	3 280	
1864-65	3 334	
1863-64	...	597 202	440 627	1 037 829	57 366	79 548	136 914	...	3 358	
1862-63	3 399	
1861-62	...	574 421	408 915	983 336	52 168	73 720	125 888	...	3 005	

La provincia di Roma è compresa dal 1871-72.

(a) Escluso il ginnasiale e liceale.

(b) Per tutti gli anni mancano i dati della scuola superiore delle zolfare di Palermo e della scuola di gneri di Roma e la scuola superiore di agricoltura di Portici. Per l'anno 1869-70 manca la scuola di agri-

NELLE GRADI DI SCUOLE.

Ginnasi		Scuole tecniche governative	Seminari (a)		Scuole Ireniche, comunitarie, prov. di corpi mor., e di affiliazioni religiose	Istituti tecnici gover. e non governativi	Istituti di marina merc. e scuole nautiche	Scuole		Università	Scuole superiori e speciali (b)	Accademie di belle arti	Istituti magistrali	
gov.	non gov.		teol.	elem.				M.	F.					
...	
10 413	...	6 596	6 783	1 050	...	1 079	
9 772	...	6 505	3 459	2 452	...	6 161	1 041	57	3 784	8 748	1 780	
9 302	10 459	6 498	5 829	965	61	...	8 894	2 024	4 096	878	
8 962	...	6 395	13 280	5 495	952	42	10 290	1 743	3 944	842	
8 492	...	6 162	4 787	861	37	...	1 482	1 595	3 785	791
8 269	...	6 162	4 765	838	42	...	11 684	1 657	3 791	730
8 277	...	6 189	4 849	718	46	...	11 997	1 643	3 616	693
8 441	...	5 631	4 798	870	32	...	11 622	1 522	3 523	718
8 402	...	5 454	4 687	786	31	...	10 482	1 448	3 467	736
9 107	...	5 797	4 780	697	32	...	10 420	...	3 515	777
9 556	...	5 993	4 199	600	27	...	10 558	...	3 564	836
8 004	...	5 608	3 708	494	18	3 482	819
7 474	3 438	536	11	3 297	871
7 396	3 546	511	10	3 290	846
7 199	2 613	361	6	3 025	772
7 221	1 787	304	3 129	798
...	1 231	265	2 941	696

scienze sociali di Firenze. Per gli anni dal 1869-70 al 1871-72 mancano le scuole di applicazione degli ingegneri di Milano.

	Anno	Numero degli allievi (dei due sessi)	
Asili infantili	1877	147 978	
Scuole elementari pubbliche	1876	1 722 669	} 1 934 069
Id. id. private	»	208 948	
Id. id. annesse ai seminari	1876	2 452	
Ginnasi e licei governativi	1877	16 097	} 44 868
Id. id. pubblici non governativi	1875	11 753	
Id. id. annessi ai seminari	1876	11 275	
Id. id. privati	1875	5 743	
Scuole normali e magistrali	1876	6 775	6 775
Scuole tecniche governative	1877	6 596	} 19 876
Id. id. non governative	1875	13 280	
Istituti tecnici e di marina mercantile e scuole nautiche	1878	7 833	} 11 969
Scuole minerarie (1877) e di arti e mestieri	»	4 136	
Università	1877	8 748	} 14 231
Altre scuole superiori	1876	2 024	
Seminari - di teologia	»	3 459	
Accademie governative di belle arti	1876	4 096	} 4 974
Istituti e conservatorii musicali governativi	»	878	

Totale generale 2 184 740

Sono adunque due milioni e 185 mila circa gli allievi delle scuole italiane, non compresi quelli delle scuole tecniche o commerciali private, nè tutti coloro che si accolgono nelle scuole serali per gli adulti, nelle festive ecc.; e molto meno vi sono compresi coloro che vengono istruiti nelle case paterne.

STATISTICA DELL'ESERCITO.

LA STATISTICA dell'Esercito, e specialmente quella de' risultati annuali delle leve militari, ha una tradizione oramai di quattordici anni, ed è meritamente stimata, anehe per gli studi antropometrici e sanitari.

La legge organica del 20 marzo 1854 era stata modificata da parecchie leggi posteriori, rispetto ai titoli di esenzione, alle forme di procedura ecc., ma non rispetto alla durata della ferma, finchè fu emanata la legge del 19 luglio 1871. In forza di questa legge, e dell'altra anche più recente, del 7 giugno 1875, l'antica ferma di *ordinanza*, di otto anni, rimane, per chi la vuole contrarre (da passarsi interamente sotto le armi); ma la ferma così detta *temporanea*, di cinque anni sotto le bandiere, e sei in congedo illimitato, fu, com'è noto, modificata, distinguendo il periodo del servizio nell'*Esercito permanente* da quello nella *Milizia mobile*. Per tutti quanti poi gli uomini atti alle armi fu prolungato l'obbligo militare fino al termine dell'anno in cui ciascuno compie il suo trentanovesimo anno di età, ascrivendoli per quel resto di tempo nella *milizia territoriale* 1.

1 Ecco com'è regolata la durata del servizio militare obbligatorio:

	Numero degli anni di ferma				Totale
	Nell'esercito permanente		Nella milizia mobile	Nella milizia territoriale	
	sotto le armi	in congedo illimitato			
I. Categoria					
a) con ferma permanente	8	11	19
b) con ferma temporanea:					
Fanteria, artiglieria e genio	3	5	4	7	19
Cavalleria	5	4	..	10	19
Compagnie di sanità	3	9	..	7	19
Volontari di un anno	1	7	4	7	19
II. Categoria	4	5	10	19
III. Categoria	19	19

La milizia territoriale pertanto, secondo la legge del 7 giugno 1875, che ne poneva le basi, compiendo con essa il sistema del servizio universalmente obbligatorio, si compone in primo luogo di tutti gli individui che, a tenore delle leggi precedenti, sarebbero stati esenti da qualunque servizio per motivi di famiglia; in secondo luogo degli uomini di seconda categoria, dopo quattro anni passati nei quadri dell'esercito permanente e cinque nella milizia mobile, e finalmente dei militari che, terminata la loro ferma, temporanea o permanente, sarebbero andati in congedo assoluto. Naturalmente però, al verificarsi di un movimento di guerra, i primi ad essere chiamati nella milizia territoriale sarebbero gli ultimi che abbiamo indicato, cioè gli uomini di prima categoria, come i meglio istruiti; indi si prenderebbero quelli della seconda categoria, forniti di poca istruzione, e soltanto in estreme necessità quelli di terza, che non ne hanno ricevuta alcuna.

Ciò premesso, ecco qual'era la forza dell'esercito al 30 settembre 1877, distinta nelle due grandi divisioni, di esercito permanente e milizia mobile:

	Esercito permanente	Milizia mobile	Milizia territoriale	Totale generale
Sott'ufficiali	15 047	3 708	4 384	23 139
Caporali	68 958	14 844	11 898	95 700
Soldati	562 133	239 450	274 231	1 075 814
Totale	646 138	258 002	290 513	1 194 653

A rotazione compiuta, in virtù della citata legge 7 giugno 1875, supposto un contingente di 65,000 uomini di prima categoria, e fatta la parte necessaria alle perdite naturali, si calcola sopra 550,000 uomini di esercito permanente, 240,000 di milizia mo-

bile, e 1,190,000 di milizia territoriale: in totale 1,980,000 uomini, senza contare gli ufficiali.

Gli ufficiali di ogni arma e di ogni grado, tanto in servizio attivo, che in aspettativa e disponibilità, compresi anche gli ufficiali di complemento e quelli della riserva erano, alla stessa data, del 30 settembre 1877:

Esercito permanente:			
a) In servizio attivo	Num.	11,423	
b) Di complemento	id.	2,054	
Milizia mobile:			
a) In servizio attivo	id.	2,179	
b) Di complemento	id.	144	
Riserva	id.	2,167	
Totale	id.	17,967	

Nelle ultime tre relazioni del Direttore generale delle leve si vedono classificati gli uomini di truppa secondo il *tempo effettivamente passato sotto le armi*, e non soltanto a norma della distanza di tempo che separa la situazione attuale dal giorno dell'arruolamento.

Noi abbiamo riprodotto a pagina 17-a dell'appendice quelle cifre alla data 30 settembre 1877. Nell'esercito permanente, sul totale di 446,046 uomini, 33,574 (7.53 per cento) erano sotto le armi da meno di sei mesi; 64,467 (14.45 per cento) da sei mesi a un anno; 74,974 (16.81 per cento) più di un anno e meno di due); 195,202 (43.75 per cento) più di due e meno di tre anni; in complesso 82.54 per cento erano sotto le armi da meno di tre anni; il rimanente (17.46 per cento) vi erano da più di tre anni.

La statura dei coscritti era stata fino alla leva dei nati nel 1853 distinta in sette gradi, cominciando dal gruppo degli individui trovati inferiori a metri 1,54 fino a quello di altezza superiore a metri 1,80. Ora, da tre anni a questa parte, la classificazione degli uomini per statura è data di centimetro in centimetro, onde si po-

terono tracciare le curve antropometriche per gli individui delle varie provincie, all'età della leva. Tali curve si veggono delineate negli *Annali di Statistica* (serie II, vol. I, anno 1878).

La media statura di 268,853 iscritti, misurati nel 1876, si trovò coincidere con quella già determinata per le due leve precedenti, di metri 1,62. Al solito il maggior numero di uomini di statura più bassa, relativamente a centimetri misurati, si trova in Sardegna, in Sicilia, nelle Calabrie e in Basilicata; i più alti, e il maggior numero degli alti, relativamente, si trovano nel Lucchese e nel Veneto.

Le tavole a pagina 20-a e 21-a dell'Appendice danno le proporzioni dei *riformati*, sia per difetto di statura, sia per malattie o deformità.

Segue uno specchio degli stipendi ed assegnamenti agli ufficiali dell'esercito e degli assegnamenti in contanti alla truppa, secondo i gradi e le armi; indi una notizia sommaria della quantità dei generi alimentari e foraggi consumati dagli uomini di truppa e dai quadrupedi. Appresso viene la dimostrazione degli acquisti fatti di cavalli e di muli per tre anni (1873-74-75), per le rimonte (numero di essi e relativa spesa), colla distinzione degli animali comperati all'estero e di quelli comperati all'interno, e la suddivisione degli uni e degli altri secondo le razze; e finalmente la statistica penale militare secondo i risultati dell'amministrazione della giustizia per due anni 1874 e 1875.

Chiuderemo queste osservazioni di statistica militare, richiamando l'attenzione degli studiosi sulle *tavole della formazione storica dell'Esercito italiano*, le quali rappresentano l'importanza dell'esercito considerato come scuola di civile progresso, di ordine e di affratellamento delle popolazioni italiane. A contare dal nucleo dei 111,000 uomini dell'esercito sardo, esistente all'epoca delle prime annessioni, aggiungendovi i Lombardi restituiti dall'Austria, l'esercito così detto dell'Emilia, il Toscano, l'antico Napoletano, l'esercito Meridionale, i Cacciatori del Tevere ecc.; indi i prodotti delle leve regolari, fino a tutto il 1875; e dall'altro lato sot-

traendone successivamente i militari ceduti alla Francia colla Savoja e con Nizza, e i congedati delle successive classi, si vedono passare attraverso l'esercito 1,304,988 uomini, cioè 696,012 ascritti alla prima categoria e 608,976 alla seconda. Dunque almeno quei 696 mila uomini di prima categoria furono restituiti alle loro famiglie dopo avere percorso l'Italia in varii sensi, ed essere stati posti in grado di apprendere alle plebi rustiche, dalle quali i più tra essi erano provenuti, costumi meno rozzi di quelli che vi conobbero e sentimenti più nobili e generosi. Si aggiungono i frutti delle scuole reggimentali, che non lasciano oramai partire più alcuno dalle bandiere che non sappia leggere e scrivere, come vedemmo dianzi nel paragrafo dedicato allo stato dell'istruzione nel paese.

MARINA DA GUERRA.

LE PAGINE di questo *Annuario* che trattano della marina militare si possono ordinare sotto tre rubriche principali, così denominate: 1. Stabilimenti militari; 2. Naviglio da guerra; 3. Personale della marina.

Per ognuno dei grandi stabilimenti situati nel golfo della Spezia, nel golfo di Napoli, nell'estuario veneto e golfo di Genova, si fa ivi conoscere lo stato delle opere di costruzione e di riordinamento degli arsenali, cantieri, ecc., compiute fino al 1876; appresso vengono dimostrati i mezzi di lavoro, cioè macchine e macchine-utensili, non che la forza motrice da cui sono animati, in relazione alle costruzioni ed armamenti navali dello stesso anno 1876; segue il numero degli operai e dei garzoni addetti agli stabilimenti della Spezia, di Napoli, di Castellammare e di Venezia, nelle officine-costruzioni e nelle officine-armamenti; indi i macchinari ed attrezzi, e il personale nello stabilimento detto di S. Vito alla Spezia, e negli arsenali di Napoli e di Venezia, destinati al servizio di artiglieria, di torpedini ed armi portatili. Viene poi

uno specchio del navilio da guerra, in cui ciascuna nave, designata col proprio nome, è descritta colle indicazioni del tipo a cui appartiene, della lunghezza fra le perpendicolari, della larghezza massima esterna, dell'immersione media, del dislocamento, dell'epoca in cui la nave fu posta in cantiere, dell'epoca del varo, del luogo in cui fu costruita la nave, del genere di costruzione dello scafo (cioè in ferro, o in acciaio o in legno), del sistema di corazzatura e simili (ridotto centrale o ridotti agli estremi, torri, ecc.), dell'armamento (cannoni), forza della macchina in cavalli effettivi e stabilimento che la forniva, e finalmente del valore della nave armata. Con queste notizie chi è dell'arte può farsi un concetto esatto delle condizioni del nostro navilio; distingue i bastimenti vecchi e logori, quelli di tipi oramai condannati per operare in linea di battaglia, quelli buoni per crociera o per trasporto, o per semplice manovra o parata.

Le cento navi che contavano fino a pochi anni or sono, gli almanacchi statistici, senza fare le necessarie distinzioni, sono per tal guisa ridotte (anno 1876) a 66, cioè: 18 navi di combattimento, corazzate (con 132 cannoni, 58,881 cavalli effettivi, e 97,542 tonnellate di complessivo dislocamento), 19 navi per crociera e stazioni (con 132 cannoni, 11,409 cavalli e 22,779 tonnellate di capacità. Chiude quel catalogo una descrizione particolareggiata delle artiglierie occorrenti per l'armamento del navilio, a tenore dei regolamenti.

Si passa quindi a rassegna il personale della marina. Sono 470 ufficiali di vascello, 50 del genio navale, 82 del corpo sanitario, 90 della fanteria-marina, 224 del commissariato, 64 dei macchinisti, 72 della maggioranza e 28 ufficiali d'arsenali. Il Corpo Reale equipaggi (8,213 uomini sotto le armi e 21,311 in congedo illimitato) e la fanteria-marina (1,532 uomini sotto le armi e 2376 in congedo illimitato); e per ultimo si dimostrano i risultati delle leve di mare per gli anni dal 1870 al 1875.

Siamo grati al Ministero della Marina che ci ha forniti in quelle pagine una compiuta monografia statistica della nostra

marina da guerra. Il lettore potrà pure erudirsi su questo argomento, consultando gli allegati al progetto di legge presentato alla Camera dei Deputati dai Ministri Brin e Depretis nella tornata del 21 febbraio 1877 « per l'Organico del materiale della Regia Marina militare ».

LA STATISTICA DELLE OPERE PIE.

ERA stata compilata fra il 1862 e il 1863 una grande statistica della beneficenza in Italia; opera ponderosa, in 16 grandi volumi in 4°, ricca di notizie storiche sulle origini e successive trasformazioni del patrimonio della carità; ma le notizie propriamente statistiche avevano bisogno di essere portate al corrente e riscontrate coi risultati di una nuova inchiesta. Conveniva riconoscere la situazione presente delle Opere Pie, il loro numero, la loro importanza patrimoniale, le forme con cui esse si reggono e si amministrano, ecc.; raffrontare la statistica nuova coll'antica, e domandare schiarimenti anche sopra quest'ultima, quante volte la discrepanza, fra l'attuale condizione di cose e quella indicata per l'anno 1862, facesse sospettare di meno esatte dichiarazioni, allora o adesso. Conveniva pure studiare attentamente le trasformazioni avvenute nelle Opere Pie, in dipendenza della legge 3 agosto 1862, la quale permette di rivolgerne le rendite a scopi più conformi ai nuovi tempi, qualora lo scopo primitivo fosse venuto a mancare; e fare l'inventario delle Opere Pie di nuova creazione, dal 1862 in poi. Infine dovevasi aggiungere, a guisa di appendice a questo censimento generale della beneficenza di origine privata, una monografia della carità legale, cioè dei contributi dello Stato, delle Provincie e dei Comuni per ospedali, ricoveri di mendicità, manicomi, servizio di medici-condotti, e via dicendo. La Giunta centrale di statistica elaborò per questo oggetto un disegno, che il ministero dell'Interno si assunse di colorire; e già

l'amministrazione fece noti pubblicamente i risultati di una parte della sua inchiesta; la quale parte, benchè sia la meno estesa e la più facile ad eseguirsi, non è per ciò la meno importante.

Noi conosciamo ora il numero e gli scopi delle Opere Pie nuovamente sorte, dal principio del 1863 a tutto il 1875, e le trasformazioni avvenute, di fondazioni già esistenti, per virtù della nuova legge, e sotto l'impulso dei tempi nuovi. Conosciamo inoltre l'ammontare dei lasciti, eredità e donazioni di viventi a favore delle Opere di beneficenza, per lo stesso periodo di tredici anni.

E cominciando da quest'ultimo ordine di fatti, sono circa 39 milioni di franchi che si aggiunsero in questo frattempo al patrimonio delle Opere Pie. La cifra precisa non si potè determinare finora, perchè, per alcune successioni, le partite contestate, le rendite, i crediti e le passività non perfettamente liquide, ci obbligano per ora a rimaner paghi di una valutazione approssimativa.

Trentanove milioni di lire sono qualche cosa; ma nel corso di 13 anni, sono 3 milioni all'anno, scarsi. Se ricorriamo per un momento col pensiero a quegli annunzi di fortune colossali che, tratto tratto, nei paesi di attività ben diversa dalla nostra, quali sono gli Stati Uniti d'America e l'Inghilterra, vengono legate a scopi di carità, ci troviamo umiliati al paragone, e dobbiamo riconoscere anche in ciò le condizioni generali angustiose di vita economica del paese, che non consentono che in misura tanto più piccola gli slanci della filantropia.

Dobbiamo tuttavia aggiungere che molte beneficenze si fanno oggigiorno per privata iniziativa e per associazioni temporanee d'ogni maniera, a fine di provvedere a bisogni urgenti e individuali; e di queste la statistica delle Opere Pie non prende cognizione, poichè sono denari che passano *brevi manu* al beneficiato, per mezzo di privati collatori, persone di fiducia, senza che il sussidio prenda la forma di un istituto giuridico, e molto meno d'una fondazione perpetua. Queste specie di largizioni sono frequenti, e danno una total fisionomia propria alla beneficenza moderna, la

quale certamente non iscompare al paragone di qualsiasi altro tempo.

Di quei 39 milioni, 12 e mezzo, ossia quasi un terzo, furono destinati a spedali; 9 milioni a ricoveri di mendicizia o ad ospizi di vecchi e impotenti al lavoro; 5 milioni ad orfanotrofi; altri 5 ad istituti elemosinieri; 2 milioni e mezzo ad asili d'infanzia; 1 milione e mezzo a' sordo-muti o ciechi; 803 mila lire ad ospizi di maternità ed esposti; 278 mila a case d'industria (per la maggior parte nelle provincie lombardo-venete); 112 mila all'istruzione elementare; e circa 2 milioni furono ripartiti fra altre beneficenze diverse.

Gli istituti limosinieri sono una forma antiquata della beneficenza; tuttavia questa vena continua ad arricchirsi, sia perchè il progresso nelle idee è lento, e non gioverebbe contrariarlo apertamente, per non chiudere le fonti della carità; sia perchè a quelle fondazioni uno può raccomandare, senza grave spesa, il proprio nome alle generazioni avvenire. Infatti, anche fra le Opere Pie sorte nel periodo di tempo che consideriamo, si contano fondazioni di questa specie, di 20 lire e perfino di sole 10 lire di rendita annuale.

Come si distribuisce geograficamente codesto incremento del patrimonio della beneficenza? Per 12 milioni in Piemonte e Liguria; per 9 milioni in Lombardia; per 4 e mezzo nel Veneto, non ostante che ivi il conto cominci soltanto dal 1. gennaio del 1868, giacchè da quella data soltanto vi fu estesa la legge del 1862; 5 milioni furono largiti nelle provincie di Emilia, Marche ed Umbria; 3 e mezzo nelle sedici provincie napoletane; 3 milioni in Toscana; 451 mila lire in Sicilia; 206 mila in Sardegna; 442 mila nella provincia di Roma (a contare dal 1. gennaio 1871).

La sola provincia di Milano diede alle Opere Pie (per fondazioni nuove o per le già esistenti) 4,972,296 lire; quella di Torino 4,446,427; quella di Genova 3,798,106; le provincie di Napoli, Venezia e Novara più di 2 milioni ciascuna; Firenze, Brescia, Cremona, Cuneo, oltre 1 milione ciascuna. Le altre provincie raccolsero somme minori: Teramo nulla.

Quanto a trasformare le Opere Pie esistenti, questo movimento è lentissimo. La legge 3 agosto 1862 sembra essere, per questa parte, soverchiamente rigida, e il Consiglio di Stato la interpretò, dal canto suo, nel senso più ristrettivo e letterale. È mestieri dimostrare che assolutamente lo scopo indicato dalle tavole di fondazione è cessato: tale sarebbe quello, per esempio, delle doti di monacazione, le quali per solito si convertono in doti per matrimonio. Fu ammessa pure la conversione dei Monti frumentarii in Casse di prestanze agrarie (quando il capitale non era così esiguo, da non permettere una siffatta riduzione), ovvero ne fu realizzata l'attività per costituire il fondo di garanzia di Casse di risparmio; più raramente ne furono volti i capitali a scopi differenti.

I Monti frumentarii rappresentano forse i due terzi delle Opere Pie trasformate, le quali tutte assieme, comprese anche le fusioni fra istituti di natura simile, sommano a 223; ma nel loro ammontare complessivo superano di poco il milione.

Aspettiamo ora la parte maggiore della statistica, ossia la descrizione del patrimonio e delle erogazioni di tutte quante le Opere Pie esistenti. Il Governo ha preso l'impegno di compierla, e il delegato del Ministero dell'interno presso la Giunta centrale di statistica annunciava l'anno scorso che avrebbe presentato quanto prima la statistica delle istituzioni elemosiniere, le quali, nel loro insieme, rappresentano per numero i $\frac{2}{3}$ delle Opere Pie in Italia, e $\frac{1}{3}$ del patrimonio complessivo. Ed è su questa classe d'istituti che pare si concentrino adesso massimamente i pensieri di riforma del Governo, aiutato dai consigli della Commissione reale, nel senso di stringerli in fascio, di ridurli in ogni Comune sotto un'unica amministrazione, di scemarne al minimo le spese di amministrazione e chiarificarne, per così dire, il reddito.

Ma le resistenze passive (per non dire dei casi rari di ostilità aperta) che s'incontrano nel fare una statistica delle Opere Pie, sono continue. Si cercano queste come i latitanti (come disse con frase efficace, il presidente della Giunta): ogni Prefetto che prenda no-

vellamente l'amministrazione d'una provincia, si attribuisce a merito singolare di scoprire alcune fondazioni, che erano sfuggite all'occhio del suo predecessore. Si contano a migliaia (e la *Gazzetta Ufficiale* ne dà il numero fino a uno) le Opere Pie che da parecchi anni non presentano all'Autorità tutoria i consuntivi; e a migliaia quelle che sono in ritardo anche dei preventivi. È una materia oscura, intricata, viluppatissima questa dell'amministrazione della beneficenza. A chiarirne le condizioni, ad impedirne lo sperpero, a ravvianne le amministrazioni nelle forme più trasparenti, regolari, economiche, si richiede una grande fermezza di volontà e uno spirito pratico d'investigazione a tutta prova.

Notizie più estese sul patrimonio della beneficenza in Italia, sull'importanza dei soccorsi prestati dalle Opere Pie e sulle condizioni più generali delle rispettive amministrazioni si possono leggere nelle relazioni ministeriali che accompagnavano i progetti di legge segnati coi numeri 145, 149 e 152 degli stampati della Camera dei Deputati (Sessione 1876-77). Il primo progetto (22 novembre 1877) si riferisce al mantenimento dei fanciulli illegittimi ed abbandonati; il secondo (della stessa data) si riferisce ai manicomi ed ai mentecatti, e il terzo (1 dicembre 1877) tende a regolare le istituzioni di beneficenza in generale.

STATISTICA ELETTORALE POLITICA ED AMMINISTRATIVA.

RICORDIAMO anzitutto, per le elezioni politiche, che il regno d'Italia si divide in 508 collegi. Nel 1861 i collegi elettorali erano 443; per l'annessione delle provincie venete ne fu accresciuto il loro numero di 50, e nel 1870 furono aggiunti altri 15 collegi per la provincia di Roma.

Prendendo per base della statistica elettorale degli anni 1861, 1865 e 1867 la popolazione data dal censimento 31 dicembre 1861, e per la statistica delle tre elezioni generali posteriori (1870, 1874

e 1876) la popolazione indicata dal secondo censimento, 31 dicembre 1871, possiamo classificare i collegi elettorali come segue, per numero di abitanti.

Per agevolare i confronti, riuniamo le elezioni avvenute nelle provincie venete nel 1866 con quelle generali del 1865 per tutto il resto del regno ¹.

Popolazione		Numero dei collegi	
		Elezioni 1861-65-67	Elezioni 1870-74-76
Più di 80,000	abitanti . . .	1	1
Da 80,000 a 70,001	. . .	4	5
70,000	65,001 . . .	3	20
65,000	60,001 . . .	7	44
60,000	55,001 . . .	52	102
55,000	50,001 . . .	153	172
50,000	45,001 . . .	175	110
45,000	40,001 . . .	72	56
40,000	35,001 . . .	19	13
35,000	30,001 . . .	6	4
30,000	abitanti o meno . . .	2	1
Totale . . .		493	508

Vi sono pertanto cinque collegi che hanno più di 70,000 abitanti ciascuno, ed uno ne ha più anche di 80,000, mentre alcuni collegi contano appena 30,000 abitanti, ed un altro non arriva neppure a questa cifra.

¹ Per le provincie venete la popolazione presa per base di calcolo, per le elezioni del 1866 e 1867, è quella data dal censimento austriaco del 1858.

La media popolazione per collegio sarebbe di 52,758 abitanti sulla base del censimento del 1871, ovvero di 54,000 sulla cifra della popolazione *calcolata* alla fine del 1876. In 249 collegi la popolazione supera la media generale.

Dividendo il territorio in quattro grandi regioni geografiche ¹, troviamo i seguenti rapporti pel numero degli elettori a cento abitanti, a ciascuna delle sei elezioni generali.

Numero degli elettori e dei votanti a ciascuna delle elezioni generali

Anni	Numero dei collegi	Popolazione		Numero degli elettori	Elettori per cento abitanti		Numero dei votanti al primo squittinio	Votanti per cento elettori
		Complessiva	Maschile		Senza distin- zione di sesso	Maschi		
1861	443 ^a	21 777 334	10 897 236	418 696	1.92	3.84	239 583	57
1865-66	493 ^b	24 273 776	12 146 439	504 263	2.08	4.15	271 925	54
1867	493 ^b	24 273 776	12 146 439	498 208	2.05	4.10	258 243	52
1870	508	26 801 154	13 472 262	530 018	1.98	3.93	240 974	45
1874	508	26 801 154	13 472 262	571 939	2.13	4.25	318 517	56
1876	508	26 801 154	13 472 262	605 007	2.26	4.49	358 258	59

Vediamo ora quale sia stato ad ognuna delle elezioni generali la partecipazione degli elettori all'esercizio del loro diritto.

¹ Abbiamo inteso di riunire nell'*Italia settentrionale* Piemonte, Lombardia e Veneto; nella *Centrale* Emilia, Toscana, Marche, Umbria; nella *Meridionale Peninsulare* le provincie napoletane; e nella *Insulare* Sardegna.

^a Senza il Veneto e senza Roma.

^b Senza Roma.

Numero dei votanti per 100 elettori.

Anni	Italia Settentrionale		Italia Centrale		Italia Meridionale		Italia Insulare		Regno	
	Primo squittinio	Ballot-taggio	Primo squittinio	Ballot-taggio	Primo squittinio	Ballot-taggio	Primo squittinio	Ballot-taggio	Primo squittinio	Ballot-taggio
1861	51	55	44	41	68	60	67	63	57	55
1865-66	54	56	48	48	56	59	61	62	54	55
1867	50	55	42	49	59	61	61	62	52	55
1870	43	47	34	38	54	59	58	58	45	48
1874	51	50	48	49	66	61	65	58	56	52
1876	56	54	53	53	67	67	66	61	59	56

La frequenza degli elettori alle urne fu minima nel 1870, e massima nel 1876.

Vediamo adesso per ciascuna regione e per tutto il Regno il numero degli elettori e quello dei votanti tanto alle elezioni politiche del 1876, quanto alle elezioni amministrative del 1875, col confronto degli elettori iscritti alla popolazione e dei votanti a cento elettori.

ELEZIONI POLITICHE ED AMMINISTRATIVE.
Confronti fra gli iscritti e la popolazione e fra i votanti e gli iscritti.

Regioni	Elettori iscritti	Popolazione maschile				Elezioni politiche del 1876				Elezioni amministrative del 1875						
		Di ogni età	Da 21 anni in su	Che sanno almeno leggere	Che sanno leggere e scrivere	Uomini da 25 anni in su	Di ogni età	Da 25 anni in su	Per 1000 maschi	Elettori iscritti	Votanti	Per 1000 maschi	Di ogni età	Da 21 anni in su		
Piemonte . . .	81 125	1 450 357	718 632	814 891	474 940	417 947	58.0	117.1	177.1	201.2	57	291 748	127 452	201.1	1957.8	43.6
Liguria . . .	31 774	419 919	207 561	238 054	105 249	92 619	75.7	158.1	301.9	348.0	56	57 029	22 845	135.9	230.8	40.0
Lombardia . . .	77 487	1 755 543	881 427	996 384	524 753	464 783	44.1	87.9	147.7	167.8	52	247 244	86 739	140.8	248.1	85.1
Veneto . . .	49 387	1 334 364	669 534	755 325	315 185	277 363	47.2	74.1	157.9	178.7	59	150 690	54 545	112.9	189.8	86.1
Emilia . . .	45 102	1 078 686	549 462	623 520	178 666	157 226	41.8	82.1	252.4	268.8	55	87 955	29 845	81.5	141.1	53.9
Umbria . . .	9 753	282 574	143 519	163 374	39 701	34 937	34.5	67.9	245.7	270.1	55	25 502	9 659	90.2	156.1	37.7
Marche . . .	16 098	449 548	229 700	257 633	64 970	57 174	33.8	70.1	247.8	281.5	50	42 879	16 884	95.3	186.4	39.3
Toscana . . .	50 783	1 096 603	555 319	630 134	226 337	199 353	40.3	91.6	224.2	254.7	54	105 471	39 982	96.1	167.3	37.8
Roma . . .	20 801	449 346	227 439	267 467	96 590	84 999	46.3	91.4	215.4	244.7	47	46 706	20 041	103.9	174.6	42.9
Napolitano . . .	154 051	3 543 667	1 750 654	1 985 065	444 448	391 114	43.4	87.9	346.5	393.8	67	301 026	160 409	84.9	151.6	53.2
Sicilia . . .	49 188	1 284 531	609 333	698 491	132 093	116 242	38.3	80.7	372.4	423.1	69	79 490	41 141	61.8	113.8	51.7
Sardegna . . .	16 255	327 073	161 802	185 552	53 676	29 655	49.7	100.5	482.7	548.5	58	31 940	15 405	97.6	172.1	48.2
Regno . . .	605 001	13 472 213	6 704 442	7 615 806	2 626 808	2 320 392	44.9	90.2	225.3	260.7	59	1 467 750	624 927	108.9	192.7	42.5

MAREMMA MERCANTILE

E MOVIMENTO DELLA NAVIGAZIONE.

LA STATISTICA del 1876 riassume le notizie anche degli anni precedenti, a cominciare dal 1861 per il movimento dei bastimenti nei porti del regno, e a cominciare dal 1865 per ciò che riguarda il personale, il materiale e le costruzioni navali.

Nel 1865 si contavano 149,563 fra capitani di lungo corso e di cabotaggio (grande e piccolo), marinai e piloti, costruttori e calafati. Nel 1867, compreso il litorale veneto e compreso pure il compartimento marittimo di Civitavecchia (grazie alle notizie raccolte da quelle autorità marittime, anche per gli anni anteriori all'acquisto di Roma), erano 170,816 uomini. Alla fine del 1876, eliminato ogni incremento dovuto a ingrandimenti territoriali, erano 208,631 uomini iscritti nei ruoli della gente di mare.

E il materiale della marineria nostra mercantile è pure fra i più rispettabili in Europa, se tralasciamo di misurarci colla Gran Bretagna. I bastimenti a vela rappresentavano complessivamente, nel 1865, la capacità di 656,102 tonnellate; nel 1876, tenuto conto a parte dei litorali veneto e romano, erano 983,648 tonnellate; e compresi anche questi due litorali, cioè per tutti quanti i porti del regno, i bastimenti a vela di proprietà di armatori nazionali avevano la capienza di 1,020,488 tonnellate. A vapore avevamo 95 bastimenti nel 1865, di 22,135 tonnellate; e nel 1876, 135 vapori di 57,341 tonnellate, senza quelli iscritti nei compartimenti veneto e romano; e 142 vapori di 57,881 tonnellate in tutti i porti del regno.

Le costruzioni navali si svolgono con progresso lento; anzi negli ultimi anni si avverte una forte diminuzione di lavoro. Tralasciando di contare per numero i bastimenti costruiti (giacchè il numero significa poco, e può anzi facilmente indurre in apprezzamenti fallaci, senza la notizia del tonnellaggio) vediamo la complessiva stazzatura legale; 58,140 tonnellate nel 1865; 70,022

nel 1876. Nel primo anno il valore delle costruzioni navali era stimato a 17 milioni; nell'ultimo a quasi 21 milioni. Ma fra i due anni estremi del periodo, le costruzioni sono state più attive nel 1869 (96,010 tonnellate) ed anche nel 1875 (87,691 tonnellate; valore circa 28 milioni di lire).

L'aumento totale nel nostro naviglio mercantile dal 1865 al 1876 non è trascurabile pei legni a vela; 953,581 tonnellate fra nuove costruzioni (860,889) e acquisti di bastimenti stranieri, in confronto a 579,054 tonnellate di diminuzione, durante lo stesso periodo di tempo, per demolizioni, naufragi e vendite all'estero. Ma è scarso, al paragone, l'aumento della flotta mercantile a vapore; e nel complesso delle addizioni che le si vennero facendo d'anno in anno, dal 1865 in poi, non detratte le demolizioni, vendite, ecc., appena 57,780 tonnellate, una settima parte del totale è dovuta a costruzioni fatte in Italia (8161 tonnellate).

La navigazione sta subendo una profonda trasformazione: il vapore si sostituisce alla vela ogni di più; sicchè non è meraviglia se il movimento dei porti del regno accusa una diminuzione e nel tonnellaggio dei *bastimenti a vela entrati ed usciti* (sogliamo dire *bastimenti*; sarebbe più esatto il dire *viaggi*, ovvero *approdi e partenze*). Questa diminuzione è sensibile assai pel cabotaggio (5,639,209 nel 1861; 4,489,649 nel 1876, nonostante che in questa cifra sia compreso il movimento anche dei porti veneti e della provincia romana; ed è anche maggiore per la navigazione così detta internazionale (3,236,558 tonnellate nel 1861; 2,869,979 nel 1876). Al contrario, i bastimenti a vapore danno un movimento di approdi e partenze riunite di 1,848,823 tonnellate nel 1861 e di 4,484,331 nel 1876, per quella che dicesi navigazione internazionale; e un incremento di gran lunga maggiore pel cabotaggio, da 2,358,760 tonnellate nel 1861 a 12,891,407 nel 1876.

Se non che, la distinzione medesima fra navigazione internazionale e cabotaggio non fu mai nettamente tracciata, e soltanto negli ultimi due anni s'è incominciata a stabilire con qualche rigore. Ci fu per molto tempo un difetto, o un equivoco nel modo

di classificare gli arrivi e le partenze, secondo l'una o l'altra specie di navigazione; e la direzione di statistica non mancava ogni anno, dal 1871 in poi, di richiamare su di essa l'attenzione della amministrazione. Allorquando un bastimento proveniente dall'estero toccava successivamente più porti italiani (per esempio, Genova, Livorno, Napoli, Messina), esso veniva contato, per solito, altrettante volte in arrivo e in partenza per *navigazione internazionale*, mentre, per essere nel vero, si sarebbero dovuti ascrivere a questa specie di navigazione solamente l'arrivo nel primo di quei porti e la partenza dall'ultimo porto italiano visitato, e tutti gli altri viaggi intermedi avrebbero dovuto considerarsi come cabotaggio. Imperocchè non bisogna confondere la determinazione della provenienza o destinazione della merce caricata sul bastimento, colla provenienza o destinazione del bastimento che la porta; un bastimento può venire da New-York e avere merci da deporre successivamente a Marsiglia, a Genova, a Livorno, a Napoli, e prenderne successivamente a Marsiglia, a Genova, a Livorno per Napoli istessa. La provenienza del bastimento dovrà essere indicata dal punto più lontano da cui mosse per venire a noi, o dal luogo in cui prese la maggior parte del carico. Ma il peggio si è che neppure l'interpretazione opposta era adottata costantemente, e tanto l'erronea che la buona erano seguite promiscuamente, l'una molto più sovente che l'altra, senza che si sapesse al giusto per quali proporzioni influissero la prima o la seconda interpretazione, sui risultati finali della statistica. Adesso si pone molto maggior cura nel separare la navigazione internazionale dal cabotaggio, secondo il criterio più esatto; e l'effetto immediato di questa correzione fu un'apparente diminuzione della navigazione internazionale e un aumento di altrettanto nel cabotaggio. Oltre a ciò da qualche tempo si porta un occhio più attento nel distinguere gli approdi e le partenze *per forza maggiore*, o più semplicemente *per rilascio*; indi una nuova riduzione nella navigazione internazionale e un'altra simile, quantunque in misura diversa, nel cabotaggio *per operazioni di commercio*.

Nè la Direzione di statistica si limita a tener conto della navigazione nei nostri porti; ma studia altresì, mediante regolari informazioni che si procura dai consolati italiani, *il movimento della bandiera nazionale nei porti esteri*, e ne fa oggetto di apposite pubblicazioni annuali. Pertanto, nei porti esteri frequentati dalle navi italiane si descrivono separatamente gli arrivi e partenze *da e per* porti italiani (navigazione che dicesi *diretta*, rispetto al nostro paese) e gli arrivi e partenze *da e per* altri porti esteri (navigazione *indiretta*). I dati raccolti per questa via sono, per la prima parte, un riscontro di quelli contenuti nei volumi annuali della *Navigazione nei porti del regno*, e per la seconda parte misurano una delle più cospicue fonti di guadagno che l'Italia realizzi all'estero, e che le serve (con altri mezzi) per ripianare il *deficit* del suo bilancio commerciale. La navigazione indiretta crebbe da 12,687 bastimenti (arrivi e partenze riuniti), della capacità di 3,156,298 tonnellate nel 1868, a 16,366 bastimenti nel 1875, di 5,061,598 tonnellate; il che vuol dire che la navigazione indiretta che fanno in un anno i bastimenti italiani è più che doppia, per numero di tonnellate di capacità, di quella che si verifica direttamente fra l'Italia e l'estero.

COMMERCIO COLL'ESTERO.

LA STATISTICA del commercio coll'estero ha un'importanza ben altrimenti superiore di quella della navigazione. C'è differenza fra le due, come fra un registro di veicoli e quello delle merci trasportate.

Il movimento del commercio generale coll'estero era di 1568 milioni nel 1862 (911 milioni d'importazione e 657 di esportazione); salì a 2755 milioni nel 1876 (1436 d'importazione e 1319 di esportazione) e a 2290 milioni nel 1877 (1245 d'importazione e 1045 di esportazione) secondo le statistiche annuali pubblicate dalla Direzione delle Gabelle. A formare il commercio del 1877

concorrono i trasporti per le frontiere di terra per il valsenite di 486 milioni all'entrata e 528 all'uscita; e i trasporti marittimi rispettivamente per 758 e 517 milioni. L'importazione per mare si suddivideva in 240 milioni con bandiera nazionale e 518 con bandiera estera; e l'esportazione, alla sua volta, in 187 milioni con bandiera nazionale e 330 con bandiera estera.

Il progresso del nostro commercio coll'estero dal 1862 in poi si può scorgere facilmente in cifre effettive dalle tavole a pagine 34-39 della seconda parte di questo *Annuario* ¹ e a pagina 76-a dell'*Appendice* ¹ come pure, sotto altre forme, dalla tavola seguente, di cifre proporzionali d'anno in anno, sulla base delle importazioni, delle esportazioni e del transito del 1862, ragguagliati separatamente a 100 lire.

Cominciamo dal 1862, perchè il *Movimento commerciale* pubblicato per l'anno 1861 non comprendeva il commercio della Sicilia.

Movimento commerciale coll'estero

Anni	Commercio						Trau- sito
	Generale			Speciale			
	Importa- zione	Esporta- zione	Totale	Importa- zione	Esporta- zione	Totale	
1862	100	100	100	100	100	100	100
1863	108	106	107	109	110	109	88
1864	120	96	109	119	99	111	73
1865	112	93	104	116	97	108	68
1866	101	102	101	105	107	106	63
1867	106	125	114	107	128	115	102
1868	108	133	119	108	136	120	111
1869	111	133	122	113	137	123	103
1870	109	130	118	108	131	117	124
1871	118	185	146	115	188	146	160
1872	143	196	165	143	202	167	151
1873	161	199	177	155	196	172	218
1874	157	167	161	157	171	163	144
1875	142	169	154	145	170	159	91
1876	158	201	176	160	211	181	128
1877	137	159	146	139	167	151	115

¹ Notiamo che le cifre effettive del transito, a pagina 34 della seconda parte di questo volume e a pagina 76-a dell'*Appendice*, rappresentano il valore delle merci *entrate* in transito; conseguentemente all'*uscita* si deve ripetere un eguale valore; e il transito deve essere contato due volte affinchè, aggiunto al commercio *speciale*, possa eguagliare il valsenite del commercio *generale*.

Dal 1876 al 1877 nel *commercio speciale* si è verificata una diminuzione grandissima, se sono esatte le statistiche della Direzione generale delle Gabelle. Le differenze sono gravi soprattutto nella esportazione dei nostri prodotti agricoli e delle sete; ma dipendono altresì dalle mutazioni introdotte nei prezzi unitari, adottati dall'Amministrazione per tradurre le quantità delle merci in valori, nelle statistiche annuali. Così mentre la Direzione delle Gabelle valutava 280 lire al chilogrammo nel 1876 la semente di bachi da seta, per l'anno successivo essa ne riduceva il prezzo unitario a 120 lire; e similmente riduceva il prezzo delle sete greggie da 10,000 a 7,500 lire, e quello degli avanzi di seta, da 1,600 a 1,200. È evidente, per esempio, che se si fosse conservata la stessa valutazione per due anni, per le sete greggie, invece di una differenza in meno di 183 milioni fra il 1876 e il 1877, la differenza sarebbe stata di soli 123 milioni; cioè lo squilibrio sarebbe stato di quasi sessanta milioni meno sensibile. E per l'insieme dei nove generi di commercio indicati nell'unito specchietto, la differenza di valore supera di circa 30 milioni quella che si avverte fra la massa totale delle esportazioni del 1876 e quella del 1877 (parlando sempre del commercio *speciale*). Ecco infatti le cifre ¹.

¹ La questione dei valori è tra le più gravi e difficili, in questo genere di lavori statistici. Converrà che l'amministrazione studi il modo di darle una soluzione meno imperfetta di quella presente, appena siano entrate in vigore le nuove tariffe. Soggiungiamo frattanto che i cambiamenti a cui si accenna nella tavola seguente, furono generalmente riconosciuti opportuni.

Per il vino, infatti, si era notato che non era giusto valutarlo 50 lire mentre i sette decimi almeno di quanto se ne esporta servono di materia prima per fabbricazione di altri vini. E forse non si è ancora raggiunto il vero scrivendo 30 lire per ettolitro. Per gli olii l'aumento di 15 lire, cagionato dal poverissimo raccolto, è forse piuttosto scarso che soverchio.

Riguardo ai semi di bachi, la diminuzione proviene da ciò, che negli anni anteriori le dogane assegnavano al peso dei cartoni importati il valore del seme. Ora si provvede a correggere quell'errore grave, tenendo conto dell'imballaggio. E quanto ai prezzi delle sete, ognuno sa quanto siamo discesi dal 1876 al 1877.

Generi principali	Quantità			Valore delle							
	1877		Unità	Anno 1877		Anno 1876		Differenza fra le cifre delle colonne 8 e 10	Differenza supponendo che il valore delle merci fosse rimasto nel 1877 uguale a quello del 1876		
	Unità	1876		Unità	Quantità	Unità	Quantità				
1	2	3	4	5	6	7	8	9	10	11	12
Vino in fusti	Ettr.	334 714	Ettr.	498 212	— 163 498	30	10 041 420	50	24 910 600	—	8 174 900
Oil di oliva	Qu.	602 301	Qu.	812 897	— 210 596	165	59 379 665	150	121 934 550	—	31 589 400
Canapa e lino greggi	Qu.	187 117	Qu.	230 066	— 42 949	110	20 582 870	120	27 607 920	—	5 153 880
Semi di bachi da seta	Ch.	8 913	Ch.	10 290	— 1 377	120	1 069 560	280	2 881 200	—	385 560
Bozzoli di seta	Qu.	6 536	Qu.	9 642	— 3 106	1700	11 111 200	2300	22 176 600	—	7 143 800
Sete crude greggie e torte	Qu.	23 713	Qu.	36 075	— 12 362	7500	177 817 500	10000	360 750 000	—	123 620 000
Avanzi di seta e di borra filati e tinti	Ch.	905 769	Ch.	1 278 603	— 372 834	40	36 230 760	45	57 337 135	—	16 777 530
Altri avanzi di seta e borra	Qu.	11 558	Qu.	15 459	— 4 101	1200	13 629 600	1600	24 734 400	—	6 561 600
Tessuti di seta pura	Ch.	57 260	Ch.	76 930	— 19 670	170	9 734 200	200	15 386 000	—	3 934 000
Totale							879 626 775	657 918 405	—	208 810 670

Esportazione totale { 1877 966 523 543
1876 1 216 929 416
Differenza — 250 405 873

La tavola seguente dimostra le proporzioni del commercio effettuato per via di mare e di quello per via di terra, distinguendo il primo secondo che i bastimenti impiegati nei trasporti avevano bandiera italiana, ovvero bandiera estera.

Movimento commerciale coll'estero

Anni	Proporzioni per cento secondo i mezzi di trasporto					
	Importazione			Esportazione		
	Via di terra	Via di mare		Via di terra	Via di mare	
		Con bandiera nazionale	Con bandiera estera		Con bandiera nazionale	Con bandiera estera
1862	35	27	38	40	25	35
1863	38	24	43	40	28	32
1864	27	28	45	39.5	26.5	35
1865	29	27	44	32.5	32.5	35
1866	29	28	48	33	31	36
1867	31.5	24.5	44	43	27.5	29.5
1868	31.5	23.5	45	44.5	27	28.5
1869	28	24.5	47.5	42.5	23.5	24
1871	31	24.5	44.5	47.5	24.5	28
4872	33	21.5	45.5	52.5	24.5	23
1873	32	25	43	52	25	23
1874	38	20	42	52	19	29
1875	37	18	45	49	02	31
1876	40	18	42	58	17	25
1877	39	19	42	51	18	31

Per il 1870 nel volume del Movimento Commerciale non si trovano riassunti per categorie le quantità e valori delle importazioni ed esportazioni secondo i mezzi di trasporto.

Le nostre più importanti relazioni commerciali sono colla Francia; la Gran Bretagna viene subito dopo per l'ammontare delle importazioni in Italia, ma è superata dal mercato austriaco per l'ammontare delle nostre esportazioni. Diamo qui appresso le proporzioni del commercio che abbiamo colla Francia, colla Gran Bretagna, coll'Austria e colla Svizzera rispetto alla massa totale dei nostri scambi internazionali per la serie di anni, dal 1862 al 1876.

Commercio speciale distinto per paesi di provenienza e di destinazione.

(Proporzioni per 100).

Anni	Importazione				Esportazione			
	Austria	Francia	Svizzera	Gran Bretagna	Austria	Francia	Svizzera	Gran Bretagna
1862 . . .	16.69	28.12	9.74	23.15	9.77	32.71	23.57	16.42
1863 . . .	16.24	29.59	8.16	22.50	11.02	37.11	18.14	13.81
1864 . . .	15.42	20.89	7.32	18.23	13.64	35.63	15.81	16.17
1865 . . .	12.57	35.85	6.63	19.06	14.03	33.69	13.65	15.34
1866 . . .	10.85	36.25	6.81	21.85	9.78	35.59	15.91	15.03
1867 . . .	16.47	29.17	7.05	20.24	16.95	38.09	14.21	10.72
1868 . . .	18.81	25.71	6.80	22.91	17.73	37.02	15.37	10.81
1869 . . .	16.62	27.98	5.28	24.80	13.38	33.66	15.38	14.32
1870 . . .	16.44	25.11	5.51	26.84	17.54	26.92	17.86	15.29
1871 . . .	17.91	20.95	5.39	29.35	18.23	37.06	14.46	13.11
1872 . . .	18.39	27.56	4.15	21.79	18.89	38.32	15.11	11.54
1873 . . .	17.51	30.07	3.18	23.49	19.56	39.50	14.09	9.76
1874 . . .	19.50	30.28	3.19	21.57	21.42	37.31	10.95	13.40
1875 . . .	19.31	20.43	2.96	24.49	18.54	37.98	10.52	13.55
1876 . . .	19.98	32.26	2.49	23.31	15.41	44.98	12.45	11.00
1877 . . .	20.54	28.72	2.42	25.64	16.26	43.95	8.38	13.19

A pagina 40-61 della seconda parte del volume e a pagina 77-a-83-a dell'Appendice, si trovano rappresentati un gran numero dei generi importanti di commercio fra l'Italia e l'estero, espressi in

quantità, per gli anni dal 1862 al 1876 (commercio generale, cioè compreso il transito). In quelle tavole sono soventi aggruppati in un'unica serie di cifre le quantità (o i valori) di parecchi articoli, che trovansi distinti nelle statistiche della Direzione generale delle Gabelle, e in nota, sempre a piè di pagina, sono indicati quali articoli vennero accoppiati o aggruppati per le nostre dimostrazioni più sommarie.

Qui appresso riproduciamo le cifre delle quantità importate od esportate dei generi principalissimi dei nostri scambi internazionali, coll'aggiunta delle cifre del 1877, approfittando della sollecita pubblicazione fatta ora da quella amministrazione.

Si riconosce per tal guisa a colpo d'occhio di che cosa si compone, per grandi massime, il nostro traffico.

Movimento commerciale dei principali generi.

(Commercio generale.)

Anni	Vino				Olio di oliva		Zucchero raffinato
	In fusti		In bottiglie		Quintali		
	Ettolitri	Ettolitri	Numero	Numero	Importaz.	Esportaz.	Importaz.
1862	189 633	246 787	339 508	280 731	96 847	489 835	446 646
1863	206 533	486 084	452 379	612 829	27 632	389 915	329 886
1864	292 614	237 510	365 810	1 300 833	43 409	472 164	224 497
1865	253 711	273 077	350 052	1 114 411	47 812	669 728	535 057
1866	181 262	352 651	319 468	1 104 183	12 318	664 469	538 760
1867	174 118	293 420	304 377	1 391 610	103 040	408 529	487 708
1868	103 377	235 727	249 583	1 277 947	42 007	537 255	543 183
1869	124 222	278 659	367 282	1 388 795	107 258	815 883	552 090
1870	79 513	231 326	263 425	1 511 855	68 417	609 469	541 443
1871	147 869	320 502	451 200	1 580 496	56 621	873 896	606 619
1872	61 862	609 242	493 600	2 266 200	47 480	703 945	541 502
1873	159 755	299 587	497 900	1 854 400	83 667	629 912	521 527
1874	161 659	309 091	419 700	1 238 102	47 780	498 173	461 481
1875	64 569	367 138	389 200	1 100 200	94 544	913 215	492 789
1876	268 358	696 568	409 109	895 200	45 737	835 000	438 550
1877	158 703	414 880	359 500	852 400	55 485	612 611	382 758

Anni	Zucchero non raffinato — Quintali	Caffè — Quintali	Aranci e limoni — Quintali	Burro — Quintali	Carne fresca e pollami — Quintali	Formaggi — Quintali	
	Importaz.	Importaz.	Esportaz.	Esportaz.	Esportaz.	Importaz.	Esportaz.
1862	122 376	109 200	458 481	1 939	8 839	49 001	15 862
1863	296 951	119 819	688 126	2 661	5 480	51 736	21 391
1864	369 298	153 055	644 643	4 336	2 979	56 657	40 543
1865	103 129	92 671	692 261	6 637	4 481	61 625	34 241
1866	123 736	133 026	901 517	4 876	15 225	57 517	35 871
1867	96 619	136 270	672 310	5 271	26 093	61 873	26 297
1868	135 275	143 025	715 445	8 426	29 733	63 284	22 698
1869	151 606	146 323	883 467	10 407	30 904	80 514	25 127
1870	142 034	146 205	780 327	11 115	26 639	67 036	31 971
1871	175 329	155 226	889 645	11 017	25 690	58 558	21 121
1872	164 484	158 780	882 896	11 739	24 445	65 534	22 980
1873	322 518	197 953	843 540	12 811	25 895	62 571	25 431
1874	326 927	134 732	715 974	15 481	27 447	70 738	23 747
1875	423 599	165 575	943 583	14 216	30 690	81 674	23 384
1876	330 148	178 055	895 265	16 483	30 568	73 553	23 455
1877	504 768	114 652	970 550	21 685	44 267	68 080	22 360

Anni	Ova di pollame — Quintali	Bovini e tori — Numero		Vacche — Numero		Bestiame ovino e caprino — Numero	
	Esportaz.	Importaz.	Esportaz.	Importaz.	Esportaz.	Importaz.	Esportaz.
1862	20 850	16 645	31 689	13 996	7 891	33 798	61 526
1863	37 695	11 847	23 086	10 734	4 002	16 714	51 537
1864	15 887	13 568	19 561	10 925	3 427	32 159	38 473
1865	19 845	10 360	19 572	12 301	3 970	26 732	39 700
1866	32 583	3 950	27 310	10 218	11 431	18 285	114 520
1867	49 148	5 708	70 570	9 381	24 367	35 137	118 425
1868	51 079	9 014	45 572	8 238	15 899	58 464	138 766
1869	64 565	4 739	33 043	10 024	11 596	55 535	106 647
1870	48 771	1 687	35 322	6 315	14 304	29 673	92 934
1871	46 190	2 547	75 418	4 792	46 740	15 046	181 967
1872	45 064	2 450	58 310	4 766	44 087	20 636	180 669
1873	54 962	620	45 303	5 667	16 878	13 899	160 301
1874	87 292	2 001	22 281	10 023	7 987	16 971	142 352
1875	90 808	1 684	27 362	8 344	8 500	19 303	190 077
1876	247 146	3 318	48 189	10 343	16 682	17 793	203 692
1877	210 340	2 771	75 647	6 933	42 885	30 350	256 395

Anni	Bestiame suino — Numero		Pelli crude verdi e secche — Quintali	Quantità — Paia	Canapa e lino greggi e pettinati e cordami — Quintali	Tessuti di canapa e lino	
	Importaz.	Esportaz.	Importaz.	Esportaz.	Esportaz.	Importaz.	Importaz.
1862	5 148	42 245	75 475	925 737	151 058	11 378	...
1863	23 566	19 981	112 883	316 414	143 925	15 267	...
1864	7 570	15 049	107 416	309 382	166 839	19 247	42 333
1865	8 603	17 181	100 691	354 477	225 859	18 347	348 823
1866	6 448	44 807	105 097	363 828	192 168	16 680	216 238
1867	4 843	81 677	100 003	551 153	302 633	17 812	270 581
1868	4 981	85 891	85 347	838 294	320 517	12 937	268 728
1869	7 744	65 978	141 293	1 096 121	318 825	26 648	403 422
1870	3 940	76 086	116 723	897 198	265 788	15 895	290 141
1871	3 220	177 545	131 122	1 351 722	515 997	20 332	237 078
1872	3 515	105 186	146 326	1 980 200	317 255	21 563	125 837
1873	5 925	53 678	200 714	955 700	335 413	25 988	149 164
1874	6 124	50 492	152 710	600 200	337 657	28 113	98 360
1875	4 435	37 652	165 059	1 735 500	385 797	34 599	169 658
1876	4 370	115 037	145 931	2 628 400	355 248	33 754	160 930
1877	4 247	130 251	140 173	2 924 800	304 893	30 646	142 117

Anni	Filati di canapa e lino — Quintali	Cotone greggio — Quintali	Cotone filato — Quintali	Tessuti di cotone		Lana greggia — Quintali	Filo di lana — Quintali
	Importaz.	Importaz.	Importaz.	Importaz.	Importaz.	Importaz.	Importaz.
1862	16 756	37 872	62 109	89 863	37 641	1 967
1863	27 495	40 564	45 342	84 472	37 908	1 431
1864	40 863	31 543	37 969	71 154	49 159	869
1865	34 481	28 428	70 095	87 575	81 208	48 734	913
1866	28 645	59 894	75 904	80 940	184 515	45 689	1 224
1867	29 073	100 860	82 472	100 333	67 345	1 905
1868	30 486	122 582	90 182	98 578	180 027	46 737	1 914
1869	41 163	167 214	112 264	123 821	206 852	67 880	3 328
1870	37 872	168 446	79 533	106 375	138 990	49 838	2 972
1871	43 554	294 423	87 402	114 933	132 815	43 707	1 861
1872	47 027	236 403	79 061	104 570	167 320	64 591	1 219
1873	52 928	309 458	110 570	118 574	206 339	55 181	1 671
1874	50 171	331 013	111 367	113 520	198 713	64 789	1 722
1875	46 775	190 520	120 929	136 480	283 425	68 927	3 123
1876	45 363	270 090	138 081	129 312	233 857	84 623	3 040
1877	48 657	379 647	130 227	117 699	199 208	80 539	2 379

Anni	Tessuti di lana		Bachi da seta Chilog.	Fazzoletti Quintali		Sete crude e avanzati di seta Quintali	Grano Quintali
	Quintali	Lire		Importaz.	Esportaz.		
	Importaz.	Importaz.					
1862	40 977	50 045	7 529	1 395	35 592	2 458 274
1863	44 458	56 129	7 085	1 584	41 215	3 421 038
1864	42 548	3 647 540	15 926	4 060	725	37 064	5 806 845
1865	36 190	12 004 129	61 002	5 172	1 858	27 033	4 432 963
1866	29 827	11 766 878	102 127	4 418	1 844	35 344	3 792 184
1867	33 109	22 502 940	74 387	2 857	4 402	36 267	2 894 887
1868	22 485	21 971 332	161 300	2 745	6 481	44 058	2 855 962
1869	22 429	32 112 745	50 976	2 965	7 869	44 590	2 424 606
1870	12 439	28 912 292	98 926	3 877	6 234	39 675
1871	15 833	34 875 839	74 115	3 899	8 605	62 282
1872	15 960	31 601 680	75 731	7 218	5 708	59 028	3 312 084
1873	21 306	29 753 907	30 051	10 283	9 388	58 561	2 924 926
1874	14 536	26 234 064	78 799	11 398	9 737	61 585	3 747 229
1875	16 301	32 776 376	74 140	12 077	13 584	64 761	3 196 491
1876	13 681	33 505 846	47 790	11 378	9 770	68 147	3 382 617
1877	10 192	31 834 903	126 034	8 425	6 641	62 535	2 114 253

Anni	Grano Quintali	Farina Quintali		Riso Quintali	Pasta di frumento Quintali	Legnami da costruzione Lire	
		Importaz.	Esportaz.			Importaz.	Esportaz.
		Esportaz.	Importaz.			Esportaz.	Importaz.
1862	159 347	80 219	28 777	266 668	21 144	21 406 677	2 654 897
1863	657 528	90 288	57 046	494 990	34 739	13 821 794	1 668 450
1864	156 526	85 073	42 377	459 851	31 015	23 036 246	978 834
1865	357 660	90 079	48 522	489 891	17 532	15 513 065	1 820 339
1866	204 864	90 729	99 471	525 276	35 098	37 082 761	1 017 080
1867	1 262 925	79 077	179 536	867 477	59 846	32 130 137	3 441 527
1868	987 500	21 011	248 588	841 448	56 456	19 428 199	3 183 333
1869	485 207	33 865	96 342	704 289	63 630	25 997 712	2 151 144
1870	14 142	70 800	878 912	67 474	24 545 800	2 689 145
1871	18 016	58 099	845 990	73 240	21 907 480	2 966 909
1872	864 504	27 379	43 164	757 849	77 337	29 476 315	3 362 550
1873	1 297 006	21 359	49 397	669 654	79 313	28 763 920	4 262 500
1874	505 216	44 630	54 733	691 791	68 170	32 791 161	9 638 917
1875	650 541	57 084	56 985	741 022	93 044	26 161 964	4 673 242
1876	788 847	57 131	49 958	547 532	47 912	39 842 400	5 293 328
1877	850 443	48 456	51 233	439 090	56 606	46 714 619	4 706 574

Anni	Doghe di rovere e di altro legname Metri	Stracci Quintali	Macchine		Rotari e cuscineti di ferro per le strade ferrate ecc. Quintali	Cenerale di piombo Quintali	Cenerale di zinco Quintali
			Quintali	Lire			
			Importaz.	Importaz.			
1862	655 329	93 161	405	5 534 557	800 712	97 415
1863	1 828 915	108 787	520	4 834 676	916 364	73 378
1864	1 208 977	72 001	698	5 477 312	902 587	178 798
1865	1 281 414	78 815	569	11 596 892	871 666	5 656	113
1866	1 762 884	121 625	21 691	5 576 931	781 599	251 654	636
1867	2 615 461	93 241	87 234	770 454	920 593	226 908	187 041
1868	2 344 732	134 554	81 114	446 555	847 120	284 290	69 248
1869	2 747 070	112 523	95 856	392 407	990 858	246 667	720 188
1870	2 405 896	108 492	83 486	340 846	1 081 037	159 950	712 641
1871	9 431 900	158 460	97 748	331 018	1 017 391	145 380	506 680
1872	12 263 500	141 160	121 530	570 480	967 992	170 460	604 430
1873	12 258 600	129 390	151 440	449 087	1 032 083	214 110	565 930
1874	10 125 300	116 850	176 374	782 929	1 417 546	178 340	631 410
1875	11 235 300	87 210	130 173	943 911	1 355 152	184 670	645 010
1876	10 103 300	76 570	139 848	853 976	1 206 888	224 900	666 470
1877	9 387 800	101 480	148 471	844 306	1 453 710	275 310	795 630

Anni	Marmo greggio Quintali	Zolfo Quintali	Carbon fossile Quintali	Tabacchi Quintali				
					Esportaz.	Esportaz.	Importaz.	Importaz.
					Esportaz.	Esportaz.	Importaz.	Importaz.
1862	203 676	1 455 569	4 464 127	105 025				
1863	396 482	1 527 690	3 903 913	60 436				
1864	217 290	1 433 974	5 552 969	347 105				
1865	409 335	1 453 209	4 553 745	69 163				
1866	495 737	1 795 492	5 240 423	127 687				
1867	565 516	1 933 255	5 159 433	93 737				
1868	692 943	1 769 813	5 803 884	110 093				
1869	497 586	1 708 506	6 536 939	107 497				
1870	545 114	1 747 849	9 417 889	132 809				
1871	574 005	1 724 710	7 915 890	139 435				
1872	532 654	1 826 550	10 397 240	138 823				
1873	633 894	2 034 273	9 595 320	148 173				
1874	732 600	1 746 461	10 320 350	191 771				
1875	633 450	2 167 024	10 598 160	210 435				
1876	481 210	1 953 477	14 545 420	232 442				
1877	544 800	2 101 415	13 301 920	202 400				

LAVORI PUBBLICI.

COMINCIAMO dalle strade carrozzabili: queste si distinguono, com'è noto, in nazionali, provinciali e comunali; le quali ultime si suddividono, a loro volta, in obbligatorie e non obbligatorie.

Una statistica delle strade comunali, comprese le non obbligatorie, fu fatta nel 1863 e rinnovata nel 1873; ma i risultati delle due inchieste riuscirono discordanti fra loro: in luogo di un aumento nello sviluppo delle strade comunali durante il decennio, dipendente dalle nuove costruzioni eseguite, si sarebbe trovato una diminuzione da 63 mila a 57 mila chilometri. Si dovette perciò convenire che la prima statistica era errata, ossia che erano state indicate come strade rotabili delle semplici carreggiate o anche dei sentieri mulattieri. Una statistica abbastanza esatta delle strade comunali non si possiede ancora: è mestieri limitarsi per ora a registrare quelle fra esse che sono classificate come obbligatorie, negli elenchi compilati a tenore della legge 30 agosto 1868.

Pertanto a pag. 127-129 (Parte 1^a) di questo volume troviamo un prospetto delle strade nazionali, provinciali e comunali obbligatorie esistenti alla fine del 1875, nelle varie regioni e in tutto il territorio del Regno; e a pag. 44-a 47-a dell'*Appendice* notizie simili per la fine del 1876. A pag. 130-131 del testo (Parte 1^a) vediamo altresì la dimostrazione delle somme erogate nella costruzione e sistemazione di strade comunali obbligatorie dal 1869 a tutto il 1875, distinte secondo le varie sorgenti.

Riguardo alle ferrovie, troviamo a pag. 132-141 (Parte 1^a) del testo, e a pag. 84-a 94-a dell'*Appendice*: 1. lo sviluppo chilometrico delle ferrovie esistenti alla fine di ciascun anno, cominciando dal 1839 fino a tutto il 1876; 2. l'ammontare del capitale impiegato nella costruzione, armamenti e materiale mobile delle ferrovie italiane al termine del 1875 e al termine del 1876; 3. la lunghezza delle linee, il prodotto lordo, effettivo e chilometrico per ciascuna rete e per tutto il Regno, anno per anno, dal 1860 al

1876, e notizie più particolareggiate, relative anche alle varie categorie di trasporto, al materiale rotabile, alle spese di esercizio ed al prodotto netto ecc., per gli ultimi cinque anni, dal 1872 al 1876.

La statistica delle poste si arresta per ora alle notizie del 1875. Diamo il numero degli uffici, e la quantità delle lettere impostate, delle cartoline postali, delle stampe, dei vaglia emessi; il valore complessivo delle lettere assicurate e dei vaglia; non che il prodotto lordo e la spesa di questo servizio, per gli anni dal 1862 in poi, per tutto il Regno, e con notizie più particolarizzate, per le singole provincie, per gli ultimi due anni, a pag. 122-126 del testo (Parte 1^a) e 40-a a 43-a dell'*Appendice*.

Dei telegrafi abbiamo i dati fino a tutto il 1877, per il complesso del Regno, cominciando dal 1861: personale direttivo, di esercizio e subalterno; lunghezza delle linee, sviluppo dei fili sopra terra e lunghezza dei cordoni sottomarini; numero degli uffici; apparati telegrafici in attività e posti semaforici; numero dei telegrammi, distinti in privati, governativi e di servizio; prodotto effettivo e valore dei telegrammi spediti nell'interesse del Governo; e finalmente, spese di esercizio, colla indicazione speciale ordinarie e straordinarie.

Nella tavola seguente dimostriamo lo svolgimento progressivo delle vie e mezzi di comunicazione, strade ferrate, strade ordinarie, poste e telegrafi, coi dati, per quanto ci fu possibile riunirli, dal 1861 al 1877. Rinunciamo a dare le cifre dei chilometri di tutte le strade comunali secondo le statistiche del 1863 e del 1873 che abbiamo ricordato essere riuscite inesatte e contraddittorie; disgraziatamente neppure gli elenchi delle strade comunali obbligatorie si possono dire perfetti; onde ci limitiamo, per questa parte, a comprendere nel prospetto la cifra dell'ultima relazione ministeriale che dà la situazione alla fine del 1876¹.

¹ La differenza fra le strade costruite al 1871 e quelle date come tali al 1877 si spiega nei successivi accertamenti fatti sulle singole strade e per il continuo lavoro di correzione dei dati forniti in origine dai Comuni erroneamente negli elenchi da essi compilati.

Anni	Strade ferrate		Strade ordinarie			Poste		Telegrafi	
	Langhezza affollata in chilometri	Numero dei viaggiatori trasportati	Numero delle tonnell.-chilom.	Nazionali	Provinciali	Comunali obbligatorie	Numero delle lettere private raccomandate ed affrancate	Numero delle cartoline postali	Numero dei telegrammi privati
1877	8 185	28 076 067	916 054 695	8 046	25 202	44 040	115 489 027	9 897 270	5 289 137
1876	7 935	27 951 146	820 747 139	8 265	24 383	44 040	115 489 027	9 897 270	5 218 839
1875	7 675	27 319 675	811 981 050	8 184	22 925	44 040	104 484 375	8 824 036	5 037 490
1874	7 373	26 254 326	775 067 608	8 186	22 872	44 040	104 502 451	8 824 036	4 965 200
1873	6 882	25 530 309	677 894 479	8 186	22 872	44 040	100 857 619	8 824 036	4 893 185
1872	6 754	25 530 309	677 894 479	8 186	22 872	44 040	99 166 532	8 824 036	4 172 865
1871	6 398	25 530 309	677 894 479	8 186	22 872	44 040	89 430 261	8 824 036	2 888 035
1870	6 183	25 530 309	677 894 479	8 186	22 872	44 040	87 613 348	8 824 036	2 390 631
1869	5 869	25 530 309	677 894 479	8 186	22 872	44 040	80 919 443	8 824 036	2 144 106
1868	5 706	25 530 309	677 894 479	8 186	22 872	44 040	79 780 750	8 824 036	2 059 949
1867	5 206	25 530 309	677 894 479	8 186	22 872	44 040	75 040 059	8 824 036	1 804 146
1866	5 091	25 530 309	677 894 479	8 186	22 872	44 040	67 481 155	8 824 036	1 682 315
1865	4 307	25 530 309	677 894 479	8 186	22 872	44 040	67 309 335	8 824 036	1 415 069
1864	3 987	25 530 309	677 894 479	8 186	22 872	44 040	72 543 346	8 824 036	28 278
1863	3 537	25 530 309	677 894 479	8 186	22 872	44 040	71 503 779	8 824 036	28 900
1862	2 920	25 530 309	677 894 479	8 186	22 872	44 040	71 503 779	8 824 036	15 900
1861	2 561	25 530 309	677 894 479	8 186	22 872	44 040	71 503 779	8 824 036	15 900

Numero d'ordine	Denominazione dei titoli di spesa	1861			1862			1863		
1	Amministrazione centrale - Personale e materiale	661,590	20	1,016,263	66	975,018	37	2,612,971	59	
2	Regio Corpo	1,701,635	74	2,644,601	38	964,010	10	3,576,981	78	
3	del Genio civile	601,776	47	951,227	41	3,505,828	70	10,442,554	76	
4		2,393,412	21	3,595,828	70	4,852,824	43	1,438,175	09	
5	Strade ordinarie	7,933,189	37	11,119,160	06	1,438,175	09	16,733,554	28	
6		3,301,320	95	5,989,513	94	1,438,175	09	3,752,540	92	
7	Opere idrauliche - Fiumi e torrenti	725,961	75	1,627,180	37	2,231,912	77	2,783,368	22	
8	Porti, spiagge e fari	11,959,872	07	18,735,354	37	2,231,912	77	2,783,368	22	
9		2,231,912	77	2,783,368	22	1,022,129	76	2,914,175	51	
10	Bonifiche	1,022,129	76	2,914,175	51	4,550,585	30	5,862,666	55	
11	Sussidi e concorsi per opere idrauliche e porti	4,550,585	30	5,862,666	55	1,768,550	62	3,395,806	62	
12	Strade ferrate	351,974	27	316,427	05	7,693,239	95	9,093,269	11	
13		7,693,239	95	9,093,269	11	7,693,239	95	12,399,075	73	
14		15,151,384	14	15,023,198	06	15,151,384	14	17,825,748	57	
15	Trasporto della Capitale da Torino a Firenze e a Roma	777,819	20	1,968,307	85	777,819	20	838,082	84	
16	Telegrafi	42,233,819	20	21,213,192	13	58,163,022	54	28,053,531	41	
17	Poste	58,163,022	54	38,204,698	04	58,163,022	54	46,717,362	82	
18	Spese generali d'amministrazione	58,163,022	54	38,204,698	04	58,163,022	54	46,717,362	82	
Totali		100,102,142	97	104,992,550	85	106,153,398	54	106,153,398	54	
Spese per le provincie napoletane e siciliane (1)		30,491,000	00	30,491,000	00	30,491,000	00	30,491,000	00	
Totale generale		130,593,142	97	135,483,550	85	136,644,398	54	136,644,398	54	

Nota. Le cifre in carattere elzeviriano, nelle righe n. 10 e 13, rappresentano le spese fatte per opere pubbliche sui bilanci di altri anni. (1) Cioè: provincie napoletane lire 26,300,000, provincie siciliane lire 4,191,000.

PROSPETTO GENERALE delle spese sostenute dallo Stato dal 1861 a tutto il 1877 per opere e servizi dipendenti dal Ministero dei Lavori Pubblici. (Somme pagate negli esercizi degli anni qui sotto indicati)

Denominazione dei titoli di spesa	1861	1862	1863	1864	1865	1866	1867	1868	1869	1870	1871	1872	1873
Totale	100,102,142 97	104,992,550 85	106,153,398 54	116,731,547 48	141,819,058 31	95,713,632 45	143,485,815 52	155,375,447 58	160,635,680 18	102,636,524 76	150,077,123 15	173,007,147 25	201,139,489 94
Personale e materiale	661,500 20	1,016,269 66	975,018 37	832,578 00	760,080 01	702,231 79	679,916 94	712,825 42	711,277 83	533,681 21	536,476 74	590,431 38	695,506 88
Personale	1,791,635 74	2,614,601 38	2,612,971 59	2,501,029 21	2,372,505 36	1,531,230 20	1,444,050 79	1,524,930 68	1,443,619 35	1,438,534 63	1,585,916 50	1,592,614 39	1,779,064 11
Indennità, trasferte e spese di ufficio	601,776 47	951,227 41	964,010 19	901,095 64	913,046 82	472,174 49	532,687 05	608,418 48	517,288 78	431,021 94	752,283 64	669,349 83	897,567 37
Mantenzione e riparazione	7,933,189 37	11,119,160 06	10,442,554 76	10,878,331 93	11,037,088 21	4,779,042 03	5,024,152 61	5,606,646 66	6,145,731 60	3,131,812 37	5,642,953 96	6,129,281 28	6,214,418 20
Costruzione	3,301,320 95	5,989,513 94	4,852,824 43	4,617,836 59	6,750,154 07	3,584,504 94	5,696,731 44	5,816,745 33	5,215,947 02	4,708,917 28	6,603,849 39	9,000,598 69	12,807,271 47
Corsi e sussidi	725,861 75	1,627,180 37	1,438,175 00	1,185,265 12	1,130,512 91	695,763 88	460,360 98	126,468 28	338,809 14	89,835 00	1,209,867 32	2,163,594 64	2,127,594 64
Inondazioni e torrenti	11,959,872 07	18,735,854 37	16,733,554 28	16,681,433 64	18,917,755 19	9,059,310 25	11,781,245 03	11,549,860 27	11,810,187 76	7,930,564 65	12,637,335 37	16,438,697 29	21,275,284 31
Mantenzioni, riparazioni ed escavazioni ordinarie dei ponti; manutenzioni e riparazioni dei fari	1,022,129 76	2,914,175 51	2,430,545 06	2,324,212 09	2,050,830 78	1,608,948 03	2,101,080 70	2,780,058 90	2,622,154 19	1,364,851 01	3,161,521 98	3,146,858 52	3,027,526 63
Costruzione ed escavazione straordinaria	4,550,585 90	5,862,666 55	4,335,502 87	3,801,404 45	5,307,505 25	4,390,751 16	3,295,975 24	4,024,243 45	5,219,168 51	4,855,619 07	5,129,104 40	4,419,266 97	3,305,530 75
Opere idrauliche e porti	1,768,550 62	3,305,806 62	3,083,043 67	1,932,362 65	1,453,892 70	1,018,205 30	1,272,022 57	1,290,966 20	1,447,555 50	614,505 19	1,801,065 61	1,581,312 57	1,724,819 65
Opere idrauliche e porti	351,974 27	316,427 05	304,921 89	284,757 10	445,997 72	160,350 53	91,126 23	85,376 07	118,950 00	91,801 86	60,784 99	163,411 00
Opere idrauliche e porti	7,693,239 95	9,093,269 11	7,071,059 82	6,410,373 64	7,804,333 75	6,160,049 72	6,188,132 17	6,889,678 42	8,010,272 70	6,835,005 27	10,183,583 85	9,214,173 05	8,221,288 03
Opere idrauliche e porti	7,693,239 95	12,399,075 73	10,154,103 49	8,342,736 29	9,238,226 45	7,178,255 02	7,160,154 74	8,180,644 62	9,417,808 20	6,835,005 27	10,183,583 85	9,214,173 05	8,221,288 03
Opere idrauliche e porti	15,151,384 14	15,023,198 06	17,825,748 57	23,297,210 57	14,704,679 45	411,774 41	293,810 71	274,978 96	215,856 49	247,622 53	1,335,796 01	1,215,292 18	344,626 46
Opere idrauliche e porti	777,819 20	1,968,307 85	838,082 84	909,515 31	49,153,039 92	42,318,097 68	50,564,545 16	54,657,067 39	56,710,239 92	39,277,319 20	29,761,392 38	41,828,010 17	41,154,593 86
Opere idrauliche e porti	42,233,819 20	21,213,192 13	28,053,531 41	35,868,666 51	13,484,626 87	7,919,162 87	47,243,429 73	30,710,076 68	49,543,917 09	22,657,880 86	57,528,154 51	61,565,885 71	75,235,369 49
Opere idrauliche e porti	58,163,022 54	38,204,698 04	46,717,362 82	60,075,392 39	77,342,346 24	8,330,937 28	47,537,240 44	31,015,955 64	40,790,773 58	22,905,512 39	58,863,950 52	62,781,177 89	75,579,995 95
Opere idrauliche e porti	58,163,022 54	38,204,698 04	46,717,362 82	60,075,392 39	77,342,346 24	50,649,054 96	98,101,785 60	85,672,123 03	106,550,015 50	62,182,831 59	88,627,342 90	104,609,188 06	116,734,589 81
Opere idrauliche e porti	5,904,774 14	781,630 51	229,604 10	713,889 85	110,530 66	3,760,452 72	3,394,250 59	1,853,199 60
Opere idrauliche e porti	2,766,185 92	5,666,188 71	5,004,660 97	5,209,737 39	4,933,132 48	5,302,900 81	4,502,873 75	4,731,618 30	4,610,763 88	4,502,154 99	6,230,072 28	7,063,092 93	6,525,495 81
Opere idrauliche e porti	12,190,731 68	21,086,928 05	18,603,154 05	18,414,732 41	17,473,307 75	16,787,572 61	16,454,554 96	16,402,255 37	16,133,189 31	14,129,444 02	18,191,788 71	17,936,126 34	22,652,139 65
Opere idrauliche e porti	2,042,175 63	904,345 28	634,012 36	1,215,956 78	782,084 59	956,599 64	915,022 15	865,525 27	1,500,835 35	704,268 49	929,232 59	963,727 83	950,608 19
Opere idrauliche e porti	100,102,142 97	101,686,744 23	103,070,354 87	114,799,184 83	140,385,165 61	52,377,329 47	91,619,217 79	79,427,413 99	102,416,913 76	63,359,205 56	120,313,730 75	131,179,137 08	159,984,896 08
Opere idrauliche e porti	30,491,000 00
Totale generale	130,593,142 97	104,992,550 85	106,153,398 54	116,731,547 48	141,819,058 31	95,713,632 45	143,485,815 52	155,375,447 58	160,635,680 18	102,636,524 76	150,077,123 15	173,007,147 25	201,139,489 94

Le cifre elzevirino, nelle righe n. 10 e 13, rappresentano le spese fatte per opere pubbliche sui bilanci di altri Ministeri. Queste cifre non sono comprese nei primi totali delle righe n. 8, 9, 10 e 11, e delle righe n. 12, 13 e 14; sono però comprese nei secondi totali, come pure nei totali generali. Le cifre in lire 26,300,000, provincie siciliane lire 3,191,000.

1863	1864	1865	1866	1867	1868	1869	1870	1871	1872	1873	1874	1875	1876	1877	Totale generale
975,018 37	892,573 00	760,080 01	702,231 79	679,916 94	712,825 42	711,277 83	533,681 21	536,476 74	590,431 38	695,506 88	677,356 46	676,948 34	677,586 24	720,968 60	12,160,733 07
2,012,971 59	2,501,029 21	2,372,505 36	1,531,239 20	1,444,050 79	1,524,930 68	1,473,619 35	1,438,534 63	1,585,916 50	1,592,614 39	1,779,064 11	1,777,796 71	1,813,314 90	1,867,861 72	1,885,235 11	31,616,921 37
904,010 19	901,095 64	919,046 82	472,174 49	532,687 05	608,418 48	517,288 78	434,021 94	752,283 64	669,249 83	897,547 37	841,943 02	886,010 56	891,989 63	879,745 26	12,724,536 58
3,576,981 78	3,402,124 85	3,285,552 18	2,003,413 69	1,976,737 84	2,132,349 16	1,940,908 13	1,872,556 37	2,338,200 14	2,261,864 22	2,676,631 48	2,619,739 73	2,699,325 46	2,759,851 35	2,764,980 37	44,341,457 95
10,442,554 76	10,878,331 93	11,037,088 21	4,779,042 03	5,024,152 61	5,606,646 66	6,145,731 60	3,131,812 37	5,642,353 96	6,129,231 28	6,214,118 20	6,129,859 94	6,449,763 86	6,014,859 06	6,926,715 72	119,645,511 62
4,532,824 43	4,617,836 59	6,750,154 07	3,584,504 34	5,896,731 44	5,816,745 33	5,245,947 02	4,708,917 28	6,009,849 39	9,009,598 69	12,897,271 47	10,221,401 40	8,832,715 32	6,186,322 57	7,923,276 18	112,558,930 41
1,338,175 09	1,185,265 12	1,130,512 91	695,763 88	460,360 98	126,468 28	318,809 14	89,835 00	390,532 02	1,299,867 32	2,163,594 64	2,522,057 88	3,604,380 61	4,244,394 69	5,492,713 80	27,565,273 01
16,733,554 28	16,681,433 64	18,917,755 19	9,059,310 25	11,181,245 03	11,549,860 27	11,820,487 76	7,930,564 65	12,637,335 37	16,438,697 29	21,275,284 31	18,873,318 72	18,886,859 82	16,745,576 32	20,342,705 70	259,769,715 04
3,752,549 92	2,556,860 73	3,181,849 28	2,292,593 17	1,983,920 41	4,413,351 79	7,658,814 56	3,952,017 37	6,633,607 83	10,535,586 56	19,554,746 18	17,340,203 17	10,082,909 80	8,999,460 70	9,968,586 87	117,922,339 33
2,430,545 06	2,324,212 09	2,050,830 78	1,498,948 08	2,101,030 70	2,780,058 90	2,622,154 19	1,364,851 01	3,161,521 98	3,146,858 52	3,927,526 63	2,728,550 80	2,481,938 00	2,590,774 41	2,643,358 71	40,999,465 08
4,335,592 87	3,801,404 45	5,307,505 25	4,390,751 16	3,995,975 24	4,024,243 45	5,219,168 51	4,855,649 07	5,129,104 40	4,419,266 97	3,305,590 75	3,238,541 10	2,264,310 45	2,075,935 27	2,989,241 15	69,825,471 94
1,083,043 67	1,932,362 65	1,433,892 70	1,018,203 30	1,272,022 57	1,299,966 20	1,447,535 59	614,505 19	1,801,065 61	1,581,312 57	1,724,819 65	2,505,649 88	2,073,855 13	1,695,890 54	1,884,133 90	30,403,418 30
304,921 89	284,757 10	445,997 72	160,350 53	91,126 23	85,376 07	148,950 00	91,891 86	66,734 99	163,411 00	162,100 00	95,909 79	144,171 43	227,356 49	3,141,456 42
7,071,059 82	6,410,373 64	7,804,333 75	6,160,049 72	6,188,132 17	6,889,678 42	8,010,272 70	6,835,005 27	10,183,583 85	9,214,173 05	8,221,288 03	8,634,841 78	6,916,013 37	6,506,571 65	7,744,090 25	144,369,811 74
10,154,103 49	8,342,736 29	9,238,226 45	7,478,255 02	7,460,154 74	8,180,644 62	9,447,808 20	6,835,005 27	10,183,583 85	9,214,173 05	8,221,288 03	8,634,841 78	6,916,013 37	6,506,571 65	7,744,090 25	144,369,811 74
17,825,748 57	23,297,210 57	14,704,679 45	411,774 41	293,810 71	274,978 96	235,856 49	247,622 53	1,335,796 01	1,215,292 18	344,626 46	1,367,007 90	2,727,071 79	2,854,458 92	2,868,993 61	100,199,510 76
888,082 84	909,515 31	49,153,039 92	42,318,097 68	50,564,545 16	54,657,067 39	56,719,239 92	39,277,319 20	29,763,392 38	41,828,010 17	41,154,593 86	49,132,605 22	38,292,227 56	47,330,919 12	42,499,529 98	578,106,112 76
28,053,531 41	35,868,696 51	13,184,626 87	7,919,162 87	47,243,429 73	30,740,076 68	49,513,917 09	22,657,889 86	57,528,154 51	61,565,885 71	75,235,369 49	53,412,490 19	65,376,095 33	44,962,405 17	47,316,420 26	694,354,133 01
46,717,362 82	60,075,392 39	77,342,346 24	8,330,937 28	47,537,240 44	31,015,955 64	49,719,773 58	22,905,512 39	58,863,950 52	62,781,177 89	75,579,995 95	54,779,498 09	68,102,167 12	47,816,864 09	50,185,413 87	1,372,659,756 53
46,717,362 82	60,075,392 39	77,342,346 24	50,649,054 96	98,101,785 60	85,672,123 03	106,510 013 50	62,182,851 59	88,627,342 90	104,609,188 06	116,734,589 81	94,912,103 34	96,394,594 68	95,047,785 21	92,675,723 85	1,372,659,756 53
.....	5,904,774 14	781,639 51	229,604 10	713,889 85	110,590 66	3,760,482 72	3,394,259 59	1,853,199 60	1,477,021 29	5,004,261 57	1,610,957 12	2,961,484 45	27,892,155 10
5,004,660 97	5,209,737 39	4,933,132 48	5,302,990 81	4,502,873 75	4,731,613 30	4,670,763 88	4,502,154 99	6,239,072 28	7,063,092 93	6,525,495 81	7,735,803 14	7,129,586 34	7,105,763 52	7,277,095 98	96,366,212 20
18,605,154 05	18,414,732 41	17,473,307 75	16,787,572 61	16,454,554 96	16,402,255 37	16,153,189 31	14,123,444 62	18,191,788 71	17,936,126 34	22,652,139 65	21,306,103 61	21,479,714 34	21,768,501 63	22,138,303 99	312,964,549 08
634,012 86	1,215,956 78	782,034 59	956,599 64	915,022 15	865,535 27	1,579,835 35	704,268 49	929,232 59	963,727 83	950,608 19	1,116,527 68	2,024,113 03	1,658,305 12	1,289,907 87	20,062,108 35
103,070,354 87	114,799,184 83	140,885,165 61	52,377,329 47	91,619,217 79	79,427,413 99	102,495,913 76	63,359,205 56	120,313,730 75	131,179,137 08	159,984,896 08	134,560,413 67	103,861,899 19	115,649,437 74	123,393,587 95	2,406,627,060 23
106,133,398 54	116,731,547 48	141,819,058 31	95,713,632 45	143,485,815 52	135,375,447 58	160,633,689 18	102,636,524 76	159,077,123 13	173,007,147 25	201,139,489 94	174,693,018 89	172,154,126 75	162,880,356 86	167,883,867 93	2,409,508,938 39
.....	30,491,000 00
106,133,398 54	116,731,547 48	141,819,058 31	95,713,632 45	143,485,815 52	135,375,447 58	160,633,689 18	102,636,524 76	159,077,123 13	173,007,147 25	201,139,489 94	174,693,018 89	172,154,126 75	162,880,356 86	167,883,867 93	2,439,999,938 29

Le cifre di altri Ministeri. Queste cifre non sono comprese nei primi totali delle righe n. 8, 9, 10 e 11, e delle righe n. 12, 13 e 14; sono però comprese nei secondi totali, come pure nei totali generali.

Finalmente un'idea generale dell'attività del Governo nazionale nel promuovere i lavori pubblici nel regno si può avere da quest'altro prospetto, che dimostra le spese sostenute dallo Stato, dal 1861 a tutto il 1877 pei vari titoli di amministrazione, ferrovie, strade ordinarie, poste, telegrafi, bonifiche, opere idrauliche, porti, fari ecc. Tale prospetto è riprodotto dalla Relazione generale che accompagna ora l'esposizione del nostro Ministero dei Lavori pubblici, al Trocadero, a Parigi.

(Vedasi la tavola delle spese pei lavori pubblici dal 1861 al 1877 a pag. 109 bis-109 ter).

FINANZE DELLO STATO.

A PAGINE 144-171 della parte I^a e a pagine 50-a 56-a dell'Appendice sono rappresentate le entrate effettive e i pagamenti fatti dal 1861 al 1876 inclusivamente, non che le entrate presunte e le spese presunte per il 1877. Il movimento delle finanze dello Stato è così diviso in due periodi, cioè dal 1861 al 1870, e dopo il 1870, perchè a cominciare dal 1871 furono distinte, nella massa totale dell'attivo, le somme che si risolvono in *trasformazioni di capitali* e le *partite di giro*.

Per gli anni dal 1861 al 1870 inclusivamente, si veggono le entrate classificate in ordinarie e straordinarie, e indicati separatamente i principali cespiti di entrata. La serie di quelle cifre rappresenta la storia delle trasformazioni e del progressivo aggravamento dei nostri tributi.

Le spese sono repartite per Ministeri, e poi riassunte sott'altro aspetto in spese *intangibili*¹, di *amministrazione civile* e di *amministrazione militare*.

Inoltre, per gli stessi dieci anni, si dimostra il movimento di taluni fra i principali titoli di spesa; cioè: servizio del debito pubblico; pensioni ordinarie, civili e militari; guarentigie per strade ferrate; spese straordinarie per lavori pubblici; spese straordinarie per ferrovie.

Per gli anni posteriori al 1870 le entrate sono classificate, come già ricordammo, nelle tre grandi divisioni, di rendite, trasformazioni di capitali e partite di giro.

¹ Sono denominate spese intangibili quelle per titoli seguenti: debito consolidato; rendita per la Santa Sede; debito redimibile; ammortamento dei debiti, comprese le obbligazioni ecclesiastiche; debito variabile, comprese le guarentigie per le strade ferrate; pensioni; dotazione della Corona e spese per le due Camere legislative.

Giova peraltro avvertire che non tutte le somme che lo Stato anticipa per servizi pubblici, e delle quali dev'essere rimborsato dalle Provincie, dai Comuni, ecc., o che indebitamente riscuote, sono ricuperate o restituite nello stesso anno in cui figurano spese, o introitate. A compensare le partite che non sono rimborsate dallo Stato o da questo restituite durante l'esercizio stesso, in cui furono spese o riscosse, stanno quelle che, anticipate o indebitamente percepite negli esercizi anteriori, vengono rispettivamente esatte o pagate nell'esercizio che si è preso a considerare. L'Amministrazione finanziaria nel compilare il bilancio d'un dato anno, non può comprendere fra le partite di giro che quelle che hanno un riscontro immediato fra l'attività e la passività del medesimo anno. Noi però procedendo scolti da queste necessità contabili, possiamo permetterci di approfondire anche maggiormente l'esame delle partite figurative, tenendo conto pure di quelle che hanno il loro equivalente nei bilanci degli anni immediatamente precedenti o susseguenti. E studiando sotto questo aspetto il bilancio, per esempio, del 1877, troveremmo che tanto le entrate quanto le spese si riducono di circa 198 milioni, per interessi che lo Stato paga a sè stesso, per imposte dirette, dazi doganali, pigioni di locali, ecc. che le varie amministrazioni governative pagano l'una all'altra, o per rimborsi da Comuni o da Provincie, di spese che lo Stato non fa che anticipare, ovvero anche per restituzione di tasse o altre somme indebitamente esatte.

Ecco di quali titoli si compongono quei 198 milioni a cui abbiamo accennato, per l'anno 1877:

Lire 3,220,000 per imposta fondiaria gravante sui beni demaniali, sui Canali Cavour (di proprietà dello Stato) e sui beni posseduti dall'Asse Ecclesiastico;

Lire 9,200,000 per restituzioni e rimborsi d'imposte, tasse e dazi indebitamente riscossi, di cui: 6,000,000 per imposte dirette, 550,000 per tassa sulla macinazione dei cereali, 2,000,000 per tasse sugli affari, 600,000 per dazi di confine, 50,000 per dazi interni di consumo;

Lire 25,000 per restituzioni di dazi all'esportazione degli alcool e della birra;

Lire 140,000 per restituzione di somme anticipate dai salatori di pesce che vengono rimborsate dopo la salagione;

Lire 43,000,000 per vincite al lotto le quali sono prelevate sulle somme giuocate, che figurano nell'entrata pel loro valore complessivo;

Lire 600,726 per cartoline e francobolli postali di Stato, che vennero peraltro aboliti a partire dal secondo trimestre 1877;

Lire 378,000 per spese postali che vengono rimborsate dalle Amministrazioni estere, dagli agenti postali all'interno per corrispondenze detassate e rifiutate dai destinatarii, o dalla Cassa dei Depositi e Prestiti quale amministratrice delle Casse di risparmio postali, o per acquisto fatto da Amministrazioni governative di francobolli postali ordinarii occorrenti nella corrispondenza coi privati;

Lire 940,550 per telegrammi postali di Stato, per concorso dei Comuni nelle spese di sorveglianza delle loro linee, per rimborsi d'Amministrazioni estere e di altri e per restituzione di tasse;

Lire 28,148 per diritti di verificaione delle misure e dei pesi usati dalle Amministrazioni governative;

Lire 10,217,053 per fitti di fabbricati e fondi appartenenti al Demanio, destinati al servizio di Amministrazioni governative;

Lire 121,266 per fitto di beni di enti morali amministrati dal Demanio e goduti da uffici governativi;

Lire 39,333,794 per interessi di titoli di rendita di proprietà dello Stato depositati, quasi per la totalità, presso la Cassa di Depositi e Prestiti a favore del Consorzio delle Banche d'emissione, in garanzia dei biglietti a corso forzoso, gl'interessi dei quali titoli sono riscossi dallo Stato medesimo;

Lire 394,000 per spese di giustizia anticipate dallo Stato e da esso ricuperate;

Lire 100,000 per spese di perizia relative alla tassa del macinato, parimenti anticipate dallo Stato e da esso ricuperate;

Lire 35,186,133 per rimborsi da parte delle Provincie, dei Comuni e d'altri enti, di spese per sicurezza pubblica, carceri, scuole, strade ordinarie, ferrovie, opere idrauliche, porti ecc.;

Lire 8,277,834 per interessi sulle obbligazioni dell'Asse Ecclesiastico, emesse ma non alienate, e delle quali lo Stato riscuote conseguentemente gl'interessi;

Lire 187,196 per quota d'interessi sulle obbligazioni ricevute in pagamento dei beni ecclesiastici, riscossa dal Tesoro;

Lire 42,543,788 pel servizio del pagamento degli interessi ai portatori delle obbligazioni del prestito nazionale e per l'ammortamento delle medesime, servizio che fu assunto dalla Banca Nazionale in corrispettivo d'una somma di rendita consolidata;

Lire 575,000 per prezzo, capitale ed interessi, di beni appartenenti ad enti amministrati dal Demanio e da questo venduti, che furono convertiti in rendita da intestarsi agli enti medesimi;

Lire 1,260,000 per restituzioni d'indebito fatte dal Demanio in conto dei beni dell'Asse Ecclesiastico ed in dipendenza dei canoni e fitti pagati, o della vendita dei beni che all'Asse stesso appartenevano;

Lire 480,000 per rimborsi fatti dal Fondo del Culto (amministrazione autonoma) al Demanio, delle spese d'amministrazione dei canoni, censi e livelli assegnati al primo;

Lire 1,500,000 per eventuali giri di partite in dipendenza della disposizione del regolamento di contabilità, la quale stabilisce che le somme pagate sopra un capitolo del bilancio e che durante l'esercizio del medesimo vengano restituite al Tesoro dello Stato, possono essere ristabilite in aumento al fondo stanziato nel capitolo medesimo.

Sarebbero inoltre da aggiungere, fra le entrate figurative, i diritti d'entrata pagati alle dogane dello Stato dai vari Ministeri, per armi, macchine, rotaie ecc., introdotte in Italia dall'estero; ma non conosciamo l'ammontare di siffatte entrate per tutti i titoli sotto cui si realizzano. Ci è noto soltanto che il Ministero della Marina pagò alle dogane (in cifre tonde) 142,000 lire nel 1872,

184,000 nel 1873, 169,000 nel 1874, 83,000 nel 1875, 185,000 nel 1876, e che quello della Guerra ne pagò 13,000 nel 1873, 20,000 nel 1874, 27,000 nel 1875, 9,000 nel 1876, 64,000 nel 1877¹.

STATISTICA

DEI BILANCI COMUNALI E PROVINCIALI.

IN ITALIA il grandissimo interesse che si attribuisce allo svolgimento della vita comunale, e il prestigio ancora vivo del nome delle cento città, obbligarono di buon' ora il Governo a studiarne la situazione finanziaria, onde le ricerche divennero sempre più circostanziate, e i dati originari furono vagliati con crescente rigore.

Nell'introduzione alla statistica dei bilanci comunali e provinciali per gli anni 1875 e 1876 fu dimostrato come, in grazia dei modelli uniformi prescritti dal Ministero dell'Interno per la com-

¹ Non abbiamo tenuto conto dei dazi pagati dalle Società ferroviarie, perchè ci pare che questi non possano propriamente classificarsi tra le partite di giro. È ben vero che a tali Società lo Stato dà annualmente cospicue sovvenzioni a titolo di garanzia di un dato minimo di prodotto per ogni chilometro esercitato, e che i diritti doganali pagati dalle Società vengono, sotto un certo aspetto, a compensare in parte la somma sborsata dallo Stato per sovvenzioni; ma anche omettendo di considerare che la Società delle strade ferrate dell'Alta Italia, ad esempio, la quale entra per la maggior parte nei dazi pagati da Società ferroviarie (845,000 su 1,240,000 lire, media dei tre anni, 1874, 1875 e 1876) da qualche anno, cioè anche prima del riscatto, non riceve più alcuna sovvenzione dallo Stato (perchè le linee da essa esercitate sorpassarono il minimo prodotto chilometrico loro guarentito) dovremmo allora, per esser logici, detrarre dalla cifra delle sovvenzioni governative le somme pagate dalle Società per redditi di ricchezza mobile, tassa di circolazione sulle azioni, ecc.; la qual cosa ci trarrebbe fuori dei confini delle nostre ricerche, che intendono soltanto a chiarire quanto lo Stato introiti o spenda effettivamente.

pilazione dei bilanci del 1876, la classificazione delle entrate e delle spese si fondi ora su basi più certe, che non si avessero per l'addietro. Solamente è a deplorarsi che il vantaggio di avere questa volta i dati più severamente riscontrati all'origine, siasi dovuto ottenere sacrificando in parte la comparabilità con quelli degli anni anteriori; o, per essere più esatti, diciamo che i confronti si devono ora limitare alle più grandi divisioni. Così, mentre fino al 1874 si distinguevano le entrate e le spese *in ordinarie* e *straordinarie*, per gli ultimi due anni le spese furono divise sotto un aspetto diverso, in *obbligatorie* e *facoltative*. Noi rinviemo lo studioso alla citata relazione della Direzione di statistica, tanto per questa, che per altre osservazioni di metodo.

Non possiamo tuttavia tralasciar di rammentare che la statistica di cui discorriamo è compilata sui bilanci *preventivi*. Operare sui consuntivi non avremmo potuto, senza arrestarci ai dati di parecchi anni addietro, almeno per una gran parte dei Comuni. Ma siccome da un anno all'altro si trasportano e si fanno figurare nel nuovo bilancio i residui attivi e i passivi, dobbiamo ritenere che, prendendo a considerare una serie di parecchi anni, l'entità, almeno complessiva, delle entrate e delle spese si trovi rappresentata con sufficiente esattezza anche dai bilanci di previsione.

Lasciando ora le considerazioni di pura forma, ecco quale fu, nei suoi limiti estremi, il movimento dei bilanci comunali e dei provinciali, da quando la statistica cominciò a studiarli. I bilanci dei Comuni, compresi quelli del Veneto, fin dal 1863, ma esclusi quelli della provincia di Roma, salirono da 264 milioni nel 1863 a 453 milioni nel 1876. Quelli dei soli Comuni della provincia di Roma sommarono, complessivamente, a 111 milioni (in cifre tonde) nel 1869, e a 35 milioni nel 1876. — I bilanci provinciali, tenuto conto a parte delle provincie venete e romana, da 20 milioni e mezzo nel 1862 salirono a 75 e mezzo nel 1876; i bilanci provinciali del Veneto da 4 milioni nel 1868, salirono a 7 milioni crescenti nel 1876, e quello proprio della provincia di Roma è quasi triplicato dal 1870 (1 milione e 275 mila lire) al 1876 (3 milioni).

Fatto il rapporto alla popolazione nel 1863, i bilanci attivi di tutti i Comuni del Regno, compreso il Veneto, ma esclusa la provincia di Roma, si ragguagliavano a meno di 11 lire per abitante; la quota crebbe con progressione pressochè regolare, fino a 17 e mezza nel 1876. E distinguendo i Comuni in *urbani e rurali* (secondo che hanno, oppur no, un centro di almeno 6 mila abitanti di popolazione agglomerata), la media quota per testa è negli urbani 33 lire e nei rurali 10 e mezza (anno 1876.) E mentre la popolazione dei primi si ragguaglia a 30 per cento della popolazione del Regno, l'ammontare complessivo dei loro bilanci corrisponde a 58 per cento del totale generale dei bilanci comunali.

Le entrate comunali si distinguono (1876) in 288 milioni *ordinarie*, 107 *straordinarie*, e 93 milioni e mezzo di così dette *contabilità speciali*. A formare le prime concorrono 122 milioni di tasse e diritti e 101 milioni e mezzo di sovrimposte. Le straordinarie sono formate per 53 milioni e mezzo di mutui passivi. Le contabilità speciali sono un elemento di calcolo che ancora non è ben chiaro in tutti i suoi particolari, e che turba non poco i giudizi di proporzione. Sono, ad esempio, amministrazioni di ospedali, che hanno beni propri, e soltanto ricorrono alla finanza municipale quando le rendite loro non bastano; sono opere pubbliche, per le quali sono allogati speciali proventi; sono, a Milano, la Galleria Vittorio Emanuele; altrove un teatro o un cimitero. In tanta varietà di partite e sistemi diversi di contabilità e distinzioni di patrimoni, si smarriscono i criteri direttivi per determinare a rigor di esattezza quanto spendano tutti i Comuni di una determinata regione per beneficenza, quanto per pubblici spettacoli, o per sanità o igiene. E però, nello studiare le serie dei rapporti proporzionali, che corrono parallele a quelle delle cifre effettive, non possiamo abbastanza raccomandare di esser cauti nel giudicare chi più spenda, e chi meno, nei singoli servizi.

Di 489 milioni, a quanto ammontano (anno 1876) le spese totali dei Comuni, 110 vengono assorbiti da interessi di mutui passivi, da restituzioni di capitali, da censi, canoni, livelli, ecc.;

90 milioni sono destinati ad opere pubbliche; 47 alla polizia ed igiene; 40 all'istruzione; 17 alla beneficenza; 4 al culto; 93 corrispondono, anche nel passivo, alle contabilità speciali. Il rimanente sono spese di amministrazione, di sicurezza pubblica e diverse.

Le sovrimposte rappresentano una parte molto maggiore del totale delle entrate ordinarie, così nei Comuni rurali come negli urbani: 48 per cento nei primi e 23 nei secondi. E similmente le rendite patrimoniali: 19 per cento negli uni e 10 negli altri. Viceversa le tasse e diritti corrispondono a 61 per cento delle entrate ordinarie nei Comuni urbani e a 22 per cento nei rurali.

Il debito essendo molto più grave, in ragione di popolazione, nei Comuni urbani che nei rurali, prende 27 per cento della totalità delle spese (obbligatorie, facoltative e contabilità speciali) nei primi, e 15 nei secondi. Anzi distinguendo fra gli urbani, l'insieme dei 69 Comuni capoluoghi di provincia, il servizio del debito (interessi, ammortamento, censi, canoni, livelli) sale a 31 per cento delle spese totali. In opere pubbliche si spende di più, relativamente alla totale spesa, nei Comuni rurali (24 per cento) che negli urbani (15): è naturale che nelle città si spenda più largamente in ogni varietà di servizi. Il debito dei Comuni era stato determinato, al 31 dicembre 1873, in 534 milioni: aggiunti 136 milioni di nuovi mutui contratti nei tre anni 1874-75-76, e dedotti 93 milioni di mutui restituiti, la differenza fa salire il totale debito, alla fine del 1876, a 577 milioni¹.

All'opposto, un calcolo simile, formato sul movimento dei mutui provinciali durante lo stesso triennio, farebbe ritenere disceso l'ammontare dei debiti delle provincie da 55 milioni e mezzo a poco più di 51; ma questa conclusione non riposa sopra dati incontrovertibili, per le ragioni spiegate nella prefazione alla statistica dei bilanci.

¹ In questo confronto non sono compresi i debiti delle città di Caserta, Ferrara, Padova e Trapani; nè quelli di tutti i Comuni della provincia di Catania, per difetto di notizie esatte relativamente allo stesso triennio.

Notizie importantissime son date, nella duplice prefazione, sul dazio consumo comunale e sul governativo, e sulle proporzioni fra le imposte dirette erariali e le sovrimposte comunali e provinciali; e confronti pure abbondanti si trovano fra i principali titoli di spesa. Quella statistica può essere consultata con profitto da quanti amano rendersi conto dell'equilibrio finanziario dei nostri Comuni e Province, e non presumono di poter determinare con affermazioni *a priori* le giuste proporzioni da darsi alle tasse dirette e alle indirette, e i rapporti che meglio convenga stabilire fra i tributi dello Stato e quelli delle amministrazioni locali.

Se ora diamo uno sguardo all'ammontare complessivo dei bilanci dello Stato, delle Province e dei Comuni, prendendo l'attivo del 1877 per il primo e quello del 1876 per i Comuni e Province, troviamo un totale lordo di $1,308.4 + 85.9 + 488.5 = 1,882.8$ milioni. Ma da questa somma si possono detrarre 198 milioni di rimborsi e altre partite figurative, come di sopra vedemmo, per lo Stato; più 3 milioni e 700 mila lire circa di *contabilità speciali* per le provincie e altri 93 milioni e mezzo per i Comuni. In complesso, sono circa 295 milioni che vanno, pel nostro sistema contabile, a ingrossare le cifre degli oneri delle finanze governative e locali.

ASSE ECCLESIASTICO.

UN CAPITOLO speciale dell'Annuario è destinato a rappresentare il valore dei beni immobili dell'Asse ecclesiastico assoggettati dal Demanio alle sanzioni delle leggi 7 luglio 1866 e 15 aprile 1867, e i risultati finanziari delle alienazioni fatte finora di quei beni. La situazione al 31 dicembre 1875 si trova a pag. 159 della 2ª parte, e quella che corrisponde al 31 dicembre 1876 si vede a pag. 53-a-56-a dell'Appendice. A quest'ultima data le corporazioni religiose sopresse erano in numero di

2169; le rendite dei loro beni immobili incamerati, erano state di 6,857,616 lire; gli altri enti ecclesiastici soppressi, in numero di 34,348, rappresentavano una rendita di 8,818,660 lire; gli enti conservati erano 15,675, con una rendita di 15,166,698. In complesso, il patrimonio immobiliare dell'Asse ecclesiastico, dando una rendita annua di 30,842,974 lire, era stato, alla ragione del 4 o/o, valutato 796,088,827 lire, di cui 672,791,973 per beni devoluti al Demanio.

Questa massa di beni è stata già nella massima parte venduta: le alienazioni furono fatte sul prezzo d'asta di 401,359,261 milioni, ottenendosi complessivamente, per prezzo d'alienazione, la somma di lire 516,204,632 nominali¹, e di 425,920,422 effettive, depurate cioè della differenza fra il valore nominale e l'effettivo delle obbligazioni dell'Asse ecclesiastico ricevute, o da riceversi, alla pari in conto prezzo dei beni, nonchè degli abbuoni accordati o da accordarsi ai compratori dei beni sulle rate da essi anticipate a saldo del prezzo d'acquisto. In queste somme non è compreso il prezzo delle scorte.

Rimanevano tuttora da vendere per 115,481,446 lire di beni, secondo le stime.

Dei sovraccennati 426 milioni non erano stati effettivamente incassati alla fine del 1876 che 335,884,000 lire: il rimanente del prezzo dei beni alienati era rappresentato per quattro quinti, circa, da obbligazioni in circolazione.

¹ La differenza che si riscontra tra questa cifra e quella di 517,548,872 40 che è segnata nella tavola a pagina 54-a e 55-a dell'Appendice, dipende da ciò che la seconda comprende anche il valore di quei beni dell'Asse Ecclesiastico che furono espropriati per utilità pubblica, o che furono ceduti in via di transazione, cioè senza passare per l'asta.

STATISTICA INDUSTRIALE.

RIGUARDO alle industrie, diverse dell'agricoltura, ci limitiamo a riprodurre i dati più sommarii intorno alle principali produzioni quali si contengono nella Relazione ministeriale del 6 luglio 1877 sul trattato di commercio tra l'Italia e la Francia¹. Quella relazione esprime il succo della grande inchiesta industriale eseguita fra il 1871 e il 1873 e di altri diligenti studi fatti posteriormente.

Industria della Canapa e della Iuta.

Si hanno in Italia 47,000 fusi per la filatura meccanica del lino e della canapa, divisi in dieci opifizi, che producono annualmente 85,000 quintali di filati circa. Oltre a ciò la filatura a mano è diffusa in quasi tutte le provincie del Regno, e dà prodotti rilevantissimi, che però sfuggono ad una determinazione diretta. Specialmente nella stagione invernale, le donne della campagna trovano nella filatura della canapa e del lino il modo di occupare il loro tempo, quando i lavori agrari rimangono necessariamente sospesi.

La riprova dell'entità della filatura della canapa e del lino ci è fornita, in primo luogo dalla produzione di questi tessuti in Italia che, secondo recenti indagini della Direzione di agricoltura, corrisponderebbe a 959,177 quintali di filaccia di canapa e a 253,337 quintali di filaccia di lino; mentre il movimento d'importazione e d'esportazione di siffatte materie prime non ne sottrae al lavoro

¹ Atti parlamentari - Sezione legislativa del 1876-77 - Camera dei deputati - Progetto di legge presentato dal presidente del Consiglio, ministro delle finanze (Depretis) di concerto col ministro degli affari esteri (Melegari) e col ministro di agricoltura e commercio (Majorana Calatabiano) nella tornata del 22 novembre 1877.

Introduzione

nazionale che circa 300,000 quintali, onde per la filatura a mano rimangono disponibili circa 900,000 quintali di filacce.

Oltre a ciò, il confronto tra l'importazione di filati esteri e la esportazione di cordami conferma la rilevanza della lavorazione della canapa nel nostro paese.

In Italia la iuta (la quale è prodotta esclusivamente, ma in quantità ragguardevole ed a prezzi molto bassi, dalle Indie) non si filava, prima del 1875, in nessuno stabilimento fornito di materiale apposito. Presentemente è a Crema una filatura di questo tessile, che può produrre 6000 quintali di filati all'anno.

La tessitura del lino, della canapa e della iuta ha luogo in Italia, non solo coi filati nazionali, ma eziandio coi filati esteri.

Gli stabilimenti nazionali di tessitura adoperarono negli anni 1874, 1875 e 1876 quintali 45,219 - 48,386 - 38,257 di filati esteri. Se vi si aggiungono 85,000 quintali circa prodotti dalla filatura meccanica del paese, abbiamo un complesso di 120 a 130 mila quintali che sono tessuti in Italia, senza contare la quantità di filati somministrata dalla filatura domestica, la quale, come abbiamo già detto, è molto considerevole.

Una prova della rilevanza della tessitura nazionale, è data dalla statistica del movimento commerciale internazionale, dalla quale risulta che l'Italia importa soltanto 30,000 quintali circa all'anno di tessuti di canapa e lino, di cui 20,000 sono classificati come tele d'imballaggio. L'Italia esporta 6000 quintali circa di tele di canapa, talchè la differenza tra importazione ed esportazione è di circa 24,000 quintali, mentre, come si è visto sopra, si producono circa 130,000 quintali di tele, con filati nazionali ed esteri ottenuti meccanicamente, che rappresentano solo una parte secondaria della produzione di tele di canapa e lino nel Regno, essendo prevalente la tessitura di filati fatti a mano.

Da criteri approssimativi possiamo arguire che le persone adette all'industria della canapa, del lino e della iuta si ripartiscono come segue, escluse sempre la filatura e la tessitura domestica:

Filatura meccanica operai	N.	5,000
Fabbricazione di cordami	»	6,000
Tessitura	»	30,000
Totale	»	41,000

Nel linificio e nel canapificio hanno particolare influenza le proprietà delle materie prime adoperate. Le canape del Bolognese e del Ferrarese sono le migliori d'Italia, e la loro produzione si ragguaglia a metà dell'intera produzione del Regno, secondo la citata statistica. Esse s'impiegano specialmente per la filatura, e se ne esporta inoltre molta quantità allo stato di filaccia. La canapa del Piemonte serve più particolarmente per far gomene, avendo la fibra più grossa; la napoletana si adoperava per cordami ed anche per tela da vele e per reti da pesca. Al contrario si usano lini napoletani nella filatura di Sarno, e se ne mandano pure in Lombardia, e qualche partita è inviata anche all'estero. La filatura nazionale importa lini per suo consumo dall'Egitto e da Riga, e apprezza i lini dell'alta Italia, e soprattutto quelli di Cremona, d'onde si trae una varietà molto fine, benchè non molto tenace e di fibra corta. Invece i lini del mezzogiorno sono lunghi e robusti e di bellissimo colore, tanto quelli d'inverno detti rustici, quanto quelli di primavera che si chiamano gentili, di fibre sottili e quasi setose.

Rispetto alla qualità dei prodotti, se le canape romagnole sono pregiate fra le migliori d'Europa, i lini nostrali per finezza e lunghezza di fibra, come pure per la copia della filaccia, in ragione di superficie coltivata, rimangono inferiori di molto ai raccolti che si fanno nelle regioni del nord d'Europa, e segnatamente nelle Fiandre.

Industria del Cotone.

La filatura, tra cotone indigeno e cotone importato, consuma all'incirca 30 mila tonnellate di materia prima all'anno. Questo dato si fonda, da una parte sulla statistica del nostro com-

mercio internazionale, dall'altra sulle notizie ufficiali raccolte intorno alla coltivazione del cotone.

La filatura del cotone impiega circa 54,000 operai e 800 mila fusi.

Alla tessitura del cotone sono addetti circa 80,000 lavoratori. I telai meccanici sono 15 mila circa; i telai a mano sono molto più numerosi.

Le stamperie principali di cotone sono tre: a Milano, a Torre-Pellice, a Salerno; producono nell'insieme 600 mila chilogrammi di stampati.

L'importazione di filati di cotone dai paesi esteri è in media di 13 mila quintali all'anno; e s'importa una quantità uguale all'incirca di tessuti.

Industria della Lana.

La produzione nazionale si può valutare a circa 9,000,000 di chilogrammi di lana.

La differenza tra le importazioni e le esportazioni di lana crebbe costantemente negli ultimi sei anni come appare dalle seguenti cifre:

Anno	1871	chilogrammi	2,667,100	} media 5,941,820
»	1872	»	4,402,200	
»	1873	»	4,409,700	
»	1874	»	5,142,500	
»	1875	»	5,650,800	
»	1876	»	7,436,800	

Le lane sudicie, che costituiscono poco meno della metà della nostra importazione, e provengono particolarmente dall'America meridionale, non offrono come prodotto in lana purgata, che da 30 a 35 per cento, mentre le lane saltate sia nostrane, sia di provenienza estera, rendono il 70 per cento circa.

Sommate le due cifre, ond'è costituita la quantità di lane naturali consumate dall'industria nazionale, abbiamo 15 milioni di chilogrammi, che rappresentano circa 9,500,000 chilogrammi di lana, purgata mediante il sapone e le materie alcaline.

La produzione della lana meccanica può calcolarsi di 4,500,000 chilogrammi.

Il numero degli operai addetti all'industria della lana è di circa 50,000 e la filatura impiega 300,000 fusi, di cui la decima parte per la lana pettinata ed i rimanenti nove decimi per quella scardassata. I telai meccanici sono 2000; quelli a mano, raccolti in stabilimenti industriali, sono circa 6000; ma molto maggiore è il numero di quelli sparsi.

L'industria della lana scardassata è antica in Italia. A Biella, a Schio, a Gandino, a Prato, a Stia, a Bologna, a Terni, Terra di Lavoro ed in molti altri luoghi esistono da lungo tempo opifici più o meno ragguardevoli. Invece la lavorazione della lana pettinata era limitata agli stabilimenti della Liguria e del Novarese, prima che sorgessero la grande fabbrica di Piovene nel Veneto e la filatura di Borgaro presso Torino.

L'incremento dell'industria della lana in Italia è dimostrato dalle cifre dell'importazione e della esportazione. In sei anni, l'eccezione della entrata della materia prima sull'uscita si elevò da 2667 a 7437 tonnellate, laddove l'eccezione della importazione dei tessuti di lana e di peli d'ogni specie sopra le esportazioni diminuì costantemente nei quattro anni 1871-1874, poi si rialzò nei due ultimi anni, senza però raggiungere la cifra del 1871. Onde è lecito concludere che il progresso di questa industria è pari ed anzi alquanto superiore all'aumento del consumo nazionale.

Setificio.

Non essendo ancora compiutamente raccolti i dati riguardanti la produzione della seta nel Regno, riferiremo le cifre esposte da un egregio filatore di Milano (il cavaliere Pasquale

De-Vecchi), il quale ha diligentemente studiato, sotto il rispetto statistico, questo importante ramo dell'industria nazionale.

Il signor De-Vecchi calcola le sete greggie procedenti da bozzoli prodotti nel Regno, come appresso:

Prima dell'epizoozia . . .	Chilogrammi	3,460,000
Nell'anno 1863		2,108,000
1864		1,581,000
1865		1,596,400
1866		1,628,000
1867		1,797,000
1868		1,707,000
1869		1,980,000
1870		2,930,000
1871		3,233,000
1872		2,887,000
1873		2,730,000
1874		3,195,000
1875		2,769,000
1876		959,000

Dopo il 1869 crebbero considerevolmente le nostre esportazioni di sete greggie e torte. Le quali ascsero a:

Chilogr. 2,292,018	nell'anno	1869
2,164,982		1870
3,255,100		1871
3,084,200		1872
3,335,900		1873
2,898,800		1874
3,428,100		1875
3,607,500		1876

La trattura della seta impiega circa tre persone per 100 chilo-

grammi di seta greggia prodotta annualmente; le filande italiane occuperebbero approssimativamente 70,000 operai, dato che lavorassero tutto l'anno; ma il numero di operai è di gran lunga maggiore, attesochè molti lavorano soltanto durante alcuni mesi. Esso è almeno di 150,000 persone.

I filatoi, ove si torce la seta, impiegano 75,000 individui.

Il setificio nazionale dà luogo a tre milioni e mezzo circa di chilogrammi di cascami, del valore di oltre 20,000,000 di lire.

Si producono annualmente in Italia 700,000 chilogrammi di cardati o fiocco di seta. Alla cardatura sono addetti circa 6500 operai.

Abbiamo a Novara, a Zugliano presso Vicenza, a Meina sul lago Maggiore ed a Jesi, quattro importanti filature di cascami, le quali contano in complesso 27,000 fusi.

Il centro principale della tessitura serica è a Como, che possiede circa 7000 telai a mano. Nelle altre provincie del Regno sono altri 13 mila i telai a mano. Il numero dei telai meccanici di poco eccede 300.

I dati sopra riferiti permettono di asserire che l'arte della seta ha il primato tra le industrie nazionali, e che essa impiega oltre 300,000 operai.

Carta.

L'industria della carta è esercitata presentemente in Italia con circa 90 macchine *senza fine* di grande dimensionè, capaci in media di una produzione giornaliera di 1200 chilogrammi cadauna; con 70 macchine a tamburo che possono fornire giornalmente 300 chilogrammi, e con 600 tini atti a dare ogni giorno 75 chilogrammi, lavorando solamente durante le ore diurne, mentre le macchine lavorano anche durante la notte.

La produzione totale della carta bianca e colorata, comprendovi anche la carta sugante, la carta grossa per involti e i cartoni, ammonta annualmente a circa 36,000,000 di chilogrammi,

che al prezzo medio di 0.90 al chilogramma formano un valore di 32 milioni di lire. L'esportazione sali nel 1876 ad un valore di lire 3,623,590, e l'importazione a lire 1,776,650, di guisa che la quantità consumata in paese ha un valore di oltre 30 milioni di lire, corrispondente a poco più di una lira per abitante. I lavoranti occupati in siffatta industria sono, fra adulti e fanciulli dei due sessi, 14,000 all'incirca, di cui il 60 per cento è di donne e fanciulli.

Macchine.

Una rassegna statistica delle industrie meccaniche del Regno, per l'anno 1872, fa conoscere l'esistenza di 110 stabilimenti privati, con oltre 10,000 operai e una produzione annua di più che 25 milioni di lire.

Le macchine motrici idrauliche ed a vapore, le macchine per sollevare l'acqua, le macchine agrarie, le macchine utensili per il lavoro del ferro o del legno, le locomobili, le trasmissioni di movimento, le caldaie a vapore, i getti di ghisa di ogni specie, costituiscono le specialità principali, a cui si dedica l'industria meccanica nazionale. Le macchine e il materiale delle ferrovie, che un tempo si fabbricavano in gran copia nell'Alta Italia e nel Napolitano, presentemente non si producono che negli stabilimenti dei dintorni di Napoli e per uso delle ferrovie meridionali.

Prodotti delle miniere e della metallurgia.

Una parte importante dell'industria mineraria italiana si riflette nelle esportazioni, imperocchè mancando le giaciture di carbone fossile, la fusione dei minerali è molto limitata nel Regno.

Le principali esportazioni di minerali nell'anno 1877 furono:

Minerale di ferro	Tonnellate 236,667
Id. rame	9,616
Id. piombo	27,531

Minerale di zinco	Tonnellate	78,255
Id. manganese		7,375
Id. zolfo		210,327

I marmi di Carrara rappresentano inoltre una produzione annua di circa 140 mila tonnellate, che in gran parte si esportano dopo aver subito una prima lavorazione nello Stato.

L'industria del ferro produce delle ghise manganesifere di grande pregio in Lombardia, e delle ghise prive di fosforo ed atte alla fabbricazione dell'acciaio Bessemer in Toscana e nell'Umbria; ma la produzione totale della ghisa supera di poco 20,000 tonnellate. Ecco d'altronde le notizie statistiche riguardanti la produzione dei combustibili fossili e la siderurgia.

La produzione di rame metallico è di circa 300 tonnellate annue. Vi è pure presso Genova uno stabilimento per l'estrazione dell'argento dai piombi d'opera. La lavorazione del rame in vasellame d'uso domestico è sparsa in tutto il Regno, come pure la fusione del bronzo e dell'ottone. Si fanno anche, specialmente a Milano, oggetti di chinca gleria in leghe di nichelio. Il piombo, lo stagno e lo zinco sono parimenti oggetto di molteplici lavorazioni nel Regno, per farne tubi, lastre, vasellame, oggetti d'ornamento, ecc. (Vedasi tabella a pagine 130 e 131.)

Industria ceramica.

L'importanza della ceramica in Italia non ci è rivelata da veruna statistica; tuttavia, se prescindiamo dalla fabbricazione del vasellame più grosso e dei quadrelli per pavimenti, possiamo ritenere con qualche approssimazione che la produzione del Regno, ragguagliata al valore, sia come appresso:

Stoviglie e maiolica comune	L. 4,000,000
Maiolica fine ossia terraglia uso inglese	» 4,500,000
Porcellana	» 1,500,000
Totale	L.10,000,000

Sono occupati in questa industria non meno di 7000 operai, senza contar quelli che si dedicano alla decorazione della terraglia e della porcellana di provenienza estera.

Vetri.

La fabbricazione del vetro in Italia non ha importanza che nella specialità veneziana delle conterie, degli smalti, dei vetri filigranati e dell'avventurina. Di siffatti prodotti, tra i quali dominano le conterie, Venezia, e più ancora la vicina Murano, fanno grande esportazione soprattutto in Inghilterra, in Francia ed in Trieste, di dove poi tali merci si diramano alle colonie inglesi, olandesi e francesi dell'Africa, dell'Asia e dell'America, per mezzo di intermediari forestieri. La Cafreria, l'Abissinia, la China fanno grande consumo di conterie, tanto che le nostre esportazioni nei tre ultimi anni furono rispettivamente di tonnellate 4107 nel 1874, di 3562 nel 1875 e di 2014 nel 1876.

L'industria delle conterie rappresenta una produzione annua, che varia da cinque a dieci milioni di lire ed alimenta da tre a quattro mila lavoranti.

Dopo la fabbricazione delle conterie e degli smalti viene, per ordine d'importanza nell'industria vetraria, quella delle lastre da finestre, sparsa in tutte le parti del Regno, i cui prodotti hanno annualmente un valore approssimativo di tre milioni di lire e che tiene occupati circa 1200 operai. La fabbricazione delle bottiglie nere occupa circa 300 operai, i quali producono per un milione di lire. Finalmente in oggetti di cristallo e in soffiati diversi di vetro per uso domestico, l'industria italiana produce per circa 900,000 lire, tenendo occupati 250 operai. Nell'insieme l'industria vetraria nel Regno ha una produzione di lire 15,000,000 ed impiega quasi 6000 lavoranti.

PRODUZIONE DEI COMBUSTIBILI

Notizie raccolte dagli ingegneri

Anni	Lignite ¹		Torba	Minerale di ferro ²	
	Tonnellate	Valore	Tonnellate	Tonnellate	Valore
	metriche	Lire	metriche	metriche	Lire
1850	64 000	912 000
1860	71 000	998 000
1861
1862
1863
1864
1865	70 000	850 000	Media generale 95,000 tonnellate all'anno circa
1866		145 000	2 067 000
1867	105 000	1 497 000	
1868	102 000	1 455 000	
1869	101 000	1 440 000	
1870	74 000	1 055 000	
1871	84 000	1 010 000	72 000	1 026 000
1872	95 500	1 160 000	167 000	2 087 500
1873	110 305	1 410 000	260 000	3 318 000
1874	121 855	1 590 000	265 000	3 891 000
1875	101 640	1 340 000	234 000	3 050 000
1876	248 000	3 200 000

¹ Non s'è trovato il vero carbon fossile in Italia. Vi sono soltanto vi sono alcuni bacini terziarii di lignite e dei bacini torbosi, ma di piccola inferiore: a Valdagno (Vicenza) 3 ettari ed a Gonnesa (Sardegna) 1800 et Murlo (Siena) 150 ettari, a Sarzana (Genova) 300 ettari, a Noceto e Bagnasco a Gandino (Bergamo) 200 ettari, a Garfagnana (Massa) 7000 ettari.

Vi è inoltre una grande estensione di torbiere al piede delle Alpi, la

² La maggior parte della produzione è dovuta alle miniere dell'Elba, pera oggi le 45,000 tonnellate, con una produzione di ferro di 25,000 tonnoscendosi con sufficiente precisione la quantità del minerale fuso nelle

³ È impossibile il dare, anno per anno, le quantità del ferro e del fucine, esistenti specialmente in Lombardia e nell'Italia centrale. Del resto qualche media. L'acciaio viene oggi prodotto in mediocre quantità (2500 tonnellate di ferro e acciaio, che prima era soltanto di circa 30,000 tonnellate, perchè all'affinamento vi si mescola ghisa inglese. Inoltre da qualche tempo sole i due quinti del totale.

⁴ La produzione della ghisa grezza è stata quasi sempre costante, sebbene soltanto 14 nel periodo 1872-75, e ciò perchè durante quest'ultimo vi era

FOSSILI E DEL FERRO IN ITALIA.

del Real Corpo delle Miniere.

Anni	Acciaio ³		Ferro in barre ³		Getti in ghisa		Ghisa grezza ⁴	
	Tonn.	Valore	Tonn.	Valore	Tonn.	Valore	Tonn.	Valore
	met.	Lire	met.	Lire	met.	Lire	met.	Lire
1850
60	30000	13 500 000
61	Media annua circa	
62
63
64	650	325 000
65
66	32000	14 000 000
67	1600	900000
68	22200	2 500 000
69	38000	16 500 000
70	1 250	625 000
71	1 400	700 000
72	1 550	775 000	26000	3 330 000
73	1 800	900 000	25480	3 080 000
74	2 000	1 000 000	49000	18 000 000	21054	2 695 000
75	2 000	1 000 000	20278	2 650 000
76	2 800	1 400 000

alcuni giacimenti di antracite ma di una produzione limitatissima, ed oltre ciò estensione. I bacini lignitiferi sono di varie epoche; dell'eocene o terziario tari; del miocene o terziario medio: a Mossi e Tatti (Grosseto) 3500 ettari, a (Genova) 250 ettari; del postterziario: a San Giovanni (Arezzo) 500 ettari,

cui produzione annuale supera 90,000 tonnellate.

— e va esportata all'estero. La quantità totale del minerale fuso in Italia non su- nellate. Non si sono calcolate le cifre inferiori a 1000 tonnellate, non co- diverse ferriere.

— l'acciaio, perchè questi si producono in Italia in un gran numero di piccole la produzione totale varia pochissimo da un anno all'altro, sicchè basta dare tonnellate circa), ma è generalmente di buonissima qualità. La produzione è salita a circa 50,000 tonnellate, e supera la produzione della ghisa indigena, vi sono delle ferriere che lavorano molti ferramenti vecchi e producono esse

bene li forni di fusione siano stati in media di 20 nel periodo 1860-71, e un lavoro più continuo.

STATISTICHE AGRARIE.

LE RICERCHE statistiche relative all'estensione delle culture campestri ed ai prodotti che ne derivano, offrono le maggiori difficoltà da superare.

Oltre agli ostacoli che in genere si oppongono alle ricerche di dati statistici in Italia, le quali si dubita sempre sieno consigliate da mire di finanza, ve ne sono degli speciali per la statistica agraria. Noi abbiamo un gran numero di culture e modi svariatisimi di coltivazione; in uno stesso campo e nell'anno stesso si succedono le culture più diverse. Piante erbacee si coltivano promiscuamente con piante arboree; dove sono olivi, viti, gelsi ed altri alberi fruttiferi, spesso non mancano cereali, leguminose ed altre piante industriali o foraggiere. Noi siamo ben lungi dall'agricoltura di parecchi Stati di Europa, dove poche sono le culture che si disputano i campi, di guisa che poche piante, con regolare avvicendamento, si succedono sopra considerevoli estensioni.

Gli elementi da raccogliere presso di noi per siffatta statistica sono quindi più multiformi che altrove, e dare a ciascuno di essi il suo giusto valore, per giungere a conseguenze attendibili, non è cosa agevole. Nè a vincere una parte delle difficoltà viene in sussidio un catasto ben formato, a cui possa, in caso di dubbio, far ricorso la pubblica amministrazione; la quale non trova neanche nel paese la tradizione per siffatti studi, onde pochi sono coloro sui quali si può fare affidamento. È bensì vero che, a richiamare l'attenzione sulle cose agrarie in genere, contribuì assai il movimento, vuoi pure disordinato, cui diedero luogo i Comizi agrari dal dicembre 1866 in poi, le esposizioni ed i concorsi agrari; ma tutto ciò non conferisce che in minima parte ad eliminare le difficoltà accennate di sopra. Ad ogni modo, poichè dar principio a codeste ricerche era pur necessario, l'amministrazione dell'agricoltura, più spinta dal bisogno, che fidente nella bontà dei risultati imme-

diati, iniziò una serie d'indagini, le quali hanno, dopo lunghi anni, resa possibile la pubblicazione di cui ora ci occupiamo.

E così una prima serie di domande fu rivolta ai Comizi agrari nel 1868; in esse hanno la preferenza quelle rivolte a conoscere alcune delle condizioni tecniche nelle quali l'agricoltura si svolge.

Nel 1870 fu iniziata, per mezzo dei Prefetti, altra serie di ricerche intorno alle colture predominanti in ogni provincia ed alle proporzioni approssimative che fra esse correvano. Nel 1871, una terza indagine fu pur ordinata per avere siffatte notizie non già per provincia ma per comune. Nell'anno successivo si fece un passo più avanti, e si domandarono le notizie della estensione che ogni coltura occupava e del prodotto medio. La stessa ricerca fu ripetuta negli anni seguenti fino a tutto il 1874. E frattanto ciò che si raccoglieva, veniva esaminato colla più severa critica; si mettevano a raffronto tra loro le notizie giunte per vie diverse, e faticosamente questa massa enorme, diremo anzi dapprima informe, veniva gradatamente acquistando il carattere dell'omogeneità e della credibilità. Spesso il cammino doveva rifarsi per un nuovo elemento che sopraggiungeva; le osservazioni dell'amministrazione centrale provocavano vive discussioni, le quali aprivano l'animo alle speranze, non essendo la indifferenza fatta per animare chi ha dinanzi a sé un'opera grande e difficile. La vita che veniva dal centro infondeva anche vita alla periferia; associazioni agrarie, uffici governativi che prima avevano risposto per debito di ufficio, venivano gradatamente mettendo qualche cosa del proprio nelle ricerche e nella verificaazione dei dati, che per più di quattro anni si continuarono. Alcuni pregevolissimi lavori compilati da Comizi e da privati, per circoscrizioni circondariali o distrettuali, offrivano elementi per giudicare intorno alla esattezza di ciò che si sapeva della rimanente parte di una provincia o di una zona. Le relazioni delle Camere di commercio, nelle quali soventi si leggono notizie intorno alla produzione agraria, non furono mai dimenticate, almeno come elemento di confronto, come non furono dimenticate tutte quelle altre pubblicazioni ufficiali, le quali, sebbene

predisposte per intenti diversi, offrivano elementi di opportuni riscontri.

I Consigli e le Commissioni che confortano il Ministero del loro avviso e gli uomini competenti che in essi si trovano, furono richiesti del loro parere.

Ma tutto codesto lavoro, possiamo noi ritenere che abbia condotto alla scoperta del vero indiscutibile? A questa domanda rispondiamo con ciò che leggesi a pagina 10 del primo volume della *Relazione intorno alle condizioni dell'agricoltura nel quinquennio 1870-1874*. « Questo che oggi si presenta sarà, se non altro, il fondamento dello edificio che potrà sorgere più tardi, senza le mende e senza i vizi che sarebbe temerità lusingarsi di aver tutti eliminati in un primo saggio. E siccome la critica è più facile dell'arte, così più facile sarà riconoscere le mende che in questa relazione si trovano, che non apprezzare lo studio ed il lavoro delle indagini fatte per riuscire a porre insieme e coordinare le notizie sull'agricoltura italiana, campo vastissimo finora poco noto. Ma ci conforta lo sperare che il pubblico non vorrà disconoscere la grandezza delle difficoltà superate per giungere al segno in cui siamo ».

Premesse codeste avvertenze, passiamo in rassegna gli argomenti trattati nei tre volumi, nei quali s'è svolta la relazione di sopra accennata, ed in altre successive pubblicazioni.

Il primo volume si apre con un diffuso studio intorno alle generalità dell'agricoltura. Clima, terreno, regioni agrarie, modi di lavorare il terreno, avvicendamenti agrari: tutto vi è trattato in modo da offrire una idea dell'agricoltura paesana.

A questa prima parte fa seguito una serie di monografie illustrative delle principali produzioni agrarie. Di ogni pianta è riassunta la storia, sono esposte le condizioni nelle quali essa può vivere, indicate le principali specie e varietà che si disputano il campo, i modi di coltura in Italia ed all'estero, e sono date le notizie statistiche di ciò che altrove e qui si produce.

Una avvertenza è necessaria per apprezzare giustamente i confronti che si sogliono fare con soverchia facilità, fra ciò che si pro-

duce in Italia e ciò che all'estero si produce. Abbiamo accennato di sopra al carattere predominante delle culture agrarie italiane, le quali somigliano alquanto alla cultura degli orti pel modo svariato e multiplo onde si succedono sopra uno stesso terreno. Ciò importa che, per ben valutare quanto un ettare di terreno renda fra noi, occorrerebbe raccogliere e presentare il prodotto delle culture diverse. Dire infatti che la produzione media del frumento, ad esempio, è di ettari 11.07 mentre in altri paesi raggiunge il doppio e più, è porre il problema in un modo non esatto, e quindi giungere ad inesatte conseguenze. Diffatti al raccolto del frumento bisognerebbe aggiungere quello del vino, dell'olio e spesso di altre piante che si coltivano sul terreno stesso. Riprendiamo invece la rapida rassegna di ciò che nella relazione è contenuto. Mentre le monografie si riferiscono ad una serie considerevole di piante, mancano le notizie statistiche per una parte di esse. Le indagini però furono proseguite più tardi, per riempire alcune di codeste lacune. Rispetto alla cultura degli orti e dei pomari è pronta per essere pubblicata una monografia speciale, nella quale verrà fra altre cose discorso delle specie o varietà di vegetali ortensi e degli alberi fruttiferi, che più generalmente sono coltivate; delle nuove specie o varietà introdotte e con quale risultato, della estensione che si dà alle colture forzate, dei mezzi che si adoperano per raggiungere più facilmente una lunga conservazione delle frutta. Nè mancheranno le notizie per offrire un concetto generale della importanza che, dal punto di vista commerciale, o da quello della alimentazione ha, per ogni provincia, la produzione degli orti e degli alberi da frutto.

Scarse erano pure le notizie che nella relazione si davano rispetto ai prati ed alle erbe che crescono spontanee o si coltivano nei prati e negli erbai. Una speciale indagine fu aperta intorno a questo argomento, sebbene a primo aspetto si chiarisca la difficoltà di avere notizie esatte intorno alla estensione dei terreni di qualunque natura destinati alla produzione delle erbe ed all'ammontare complessivo di queste.

Codesta statistica è stata specialmente affidata agli ufficiali forestali, i quali avendo a curare l'applicazione della legge sui beni incolti dei comuni del 1874 e l'altra forestale del 1877, debbono raccogliere notizie e procedere a verificazioni, che si prestano a fornire gli elementi per siffatta statistica.

Fra le piante tessili di cui si occupa la relazione, vi è il cotone, il quale è stato successivamente oggetto di un ampio studio nell'orto botanico di Palermo a cura dell'amministrazione dell'agricoltura. I semi raccolti da ogni parte del mondo si sono ivi coltivati; ma le esperienze hanno ribadita la convinzione che questa malvacea perderà sempre terreno presso di noi. Le poche acque di cui si può disporre nei climi meridionali, possono servire a culture più lucrose, sia per le esperidi, sia per le piante ortensi. Bisognerebbe rintracciare una specie, finora non conosciuta, la quale compisse le fasi della sua vegetazione, senza bisogno d'acqua. Ed a questo fine tendevano gli studi fatti a Palermo. Una raccolta completa di pappi, di fibre preparate delle specie e varietà coltivate sono già esposte a Parigi, e la raccolta è illustrata da una relazione e da una monografia del genere *Gossypium*, compilata dal professore Todaro. La relazione è accompagnata da un atlante.

Tra le piante a fusto legnoso, delle quali si utilizza il frutto, la relazione non dà la statistica degli agrumi. Non ostante ogni maggiore e diligente insistenza, non fu possibile allora raccogliere i dati di questa statistica, la quale però è sul punto di essere condotta a termine.

Il secondo capitolo di questo primo volume si occupa delle seguenti industrie agrarie: vinificazione, oleificio, macerazione delle piante tessili, preparazione di frutta secche, estrazione e concentrazione del succo degli agrumi e preparazione del carbone, della potassa, dell'acido pirolegnoso. La vinificazione e l'oleificio sono diffusamente trattate; processi di fabbricazione del vino per ogni provincia, periodo normale delle vendemmie, qualità principali di vini e vitigni che producono le uve, tutto è estesamente

esposto. Per gli olii, oltre alle notizie intorno alla fabbricazione ed alle qualità diverse degli oli che si producono, si dà una enumerazione delle principali varietà di piante di olivi che si coltivano in ciascheduna provincia, con i rispettivi nomi vernacoli.

Successivamente l'amministrazione ha raccolto notizie intorno ad un'altra industria agraria, che ha grande importanza in alcune provincie del mezzogiorno, nella fabbricazione della liquefazione, ed i risultamenti conseguiti saranno fatti conoscere prossimamente.

I capitoli III e IV del primo volume danno notizie intorno ai raccolti nel quinquennio 1870-74 ed ai risultati di alcuni studi e di alcune esperienze fatte dall'amministrazione. A questo volume fa seguito un atlante di 19 tavole cromo-litografiche, nel quale graficamente, e per provincie, si danno le notizie statistiche delle quali ci siamo occupati e le proporzioni fra le diverse culture.

Il secondo volume si occupa del bestiame, delle industrie pastorali, degli insetti utili - bachi da seta ed api - dei concimi e delle macchine ed arnesi rurali.

Il capitolo che si riferisce al bestiame attinge buona parte delle notizie nella statistica del bestiame pubblicata nel 1875: intorno alla quale conviene spendere qualche parola.

Nel 1868 fu disposta codesta statistica a mezzo di schede e di vero censimento per il 1 gennaio 1869. Le disposizioni preparatorie non furono però date con sufficiente larghezza di tempo, e ciò nocque; ma nocque soprattutto a quelle indagini il fatto, che esse vennero a coincidere con l'applicazione della tassa del macinato. Alle difficoltà ordinarie se ne aggiungeva così un'altra, e pochi furono coloro che non ritennero che il censimento del bestiame fosse il preludio di un'altra tassa. Le notizie raccolte richiedevano perciò il più severo sindacato; il quale fu lungo, penoso e non poche volte a mezzo del cammino l'amministrazione fu in dubbio se avesse da metter fuori una statistica, che tanto pareva esser lontana dal vero. Ma poi si pensò che, in materia nella quale si muoveva il primo passo, anche le semplici approssimazioni diventano

interessanti, e meritano di esser messe, con le opportune avvertenze, alla portata del pubblico e sottoposte alla critica.

La difficoltà non generò quindi l'inazione; si ricorse pel controllo ad ogni fonte e specialmente agli stati per l'applicazione della tassa del bestiame che si riscuote in moltissimi comuni. E così dopo una lunga serie di revisioni e correzioni, la statistica del bestiame fu pubblicata nel 1875.

Vuole essere ricordata una difficoltà tutta speciale alla compilazione di statistiche pastorali presso di noi, ed è quella, cui dà luogo il carattere predominante nella nostra pastorizia, mercè il passaggio, in molte regioni, della quasi totalità del bestiame dal monte al piano e viceversa, a seconda delle stagioni.

Tale circostanza richiede una grande cura nelle ricerche statistiche, non solamente per evitare duplicazioni, ma anche per ben definire i rapporti fra bestiame, popolazione ed estensione territoriale. Onde è di grande importanza per le future statistiche di scegliere bene l'epoca in cui esse abbiano a compiersi; come ancora fa d'uopo esaminare se convenga disporre indagini speciali per ogni classe di animali.

Però se alle cifre della statistica del 1875 devesi dare il carattere di approssimazione, riesce importantissima in quella pubblicazione la descrizione diffusa delle specie e razze di animali esistenti nel nostro paese, la loro distribuzione sul territorio, ed i modi di allevamento. Queste notizie si sono chiarite esatte, salvo qualche lieve eccezione, dagli studi successivamente fatti, di guisa che ora, come allora, offrono una idea molto precisa delle condizioni della nostra pastorizia.

Una parte della statistica del 1875 fu rifatta nel 1876. La legge del 1 ottobre 1873 prescriveva un censimento generale dei cavalli e dei muli, e questo censimento fu fatto nella notte dal 9 al 10 gennaio 1876, ed i risultamenti furono pubblicati nell'anno stesso. Il lavoro fu predisposto in modo, che, mentre risponde ai bisogni dell'amministrazione della guerra, fornisce le altre indicazioni che si ha il diritto di ricercare in siffatti lavori. Questa

indagine statistica fu compiuta senza aver bisogno quasi di superare grandi difficoltà, poichè era entrata nel paese la convinzione che, lungi da servire a scopo di tassa, fossero richieste le notizie a fine di mettere il Ministero della guerra in caso di sapere a chi potesse rivolgersi, in caso di bisogno, per acquisto di cavalli e di muli.

Nella pubblicazione le cifre statistiche sono precedute da copiose notizie intorno alle condizioni presenti dello allevamento equino, alle cause che ne favoriscono o ne contrariano il miglioramento, ed infine alla influenza che hanno avuto i depositi di cavalli stalloni governativi sul miglioramento equino; intorno al quale largamente si discorre nel capo secondo della relazione di sopra cennata; e si fa la storia del servizio ippico dal 1860 al 1874. Questo sguardo retrospettivo è giustificato dal bisogno che avverte l'amministrazione, di mettere sotto gli occhi del pubblico i fatti che possono dare gli elementi di un giudizio serio e spassionato sui risultati di questo intervento governativo.

E mentre tutte codeste informazioni intorno al bestiame in genere si venivano raccogliendo e pubblicando in apposite statistiche, l'amministrazione dell'agricoltura prendeva più specialmente di mira il bestiame bovino ed iniziava uno studio per una descrizione, il più che fosse possibile esatta, delle nostre razze, partendo dalla forma e dalle proporzioni delle ossa della testa (al quale elemento pare che i moderni zootecnici vogliano ricorrere per fare una razionale classificazione degli animali domestici). I caratteri cranioscopici possono essere per noi di grande aiuto in siffatto lavoro, avvegnachè manchi quella specializzazione nello allevamento che altrove offre il mezzo di classificare, se non più scientificamente, certo molto utilmente, le razze diverse. A codesto intento furono pertanto raccolti e depositati presso la scuola superiore di agricoltura di Portici numero 62 teschi; dei principali di essi sarà data la fotografia in una pubblicazione in corso di stampa, nella quale, alla descrizione particolareggiata dei teschi stessi, si fanno seguire molte altre notizie intorno ai modi di allevamento,

alle funzioni economiche alle quali servono gli animali descritti. Il lavoro certamente non è completo, nè poteva aspettarsi che lo fosse; ma è un primo ed importante successo che si fa su questa via, nella quale aveva già cominciato ad inoltrarsi il Rütmeier, dei lavori del quale si è tenuto gran conto.

Prima di lasciare questo volume, è necessario richiamare, a proposito del breve capitolo dei concimi, un'altra doppia serie di indagini fatte.

Prima del 1870 fu iniziata una estesa raccolta di notizie intorno all'uso che delle deiezioni umane si fa in ogni comune del regno. Il lavoro può considerarsi sotto il doppio aspetto, igienico ed agrario. Poche sono le notizie che ancora mancano; ma è dubbia ora la utilità di una pubblicazione, nella quale le notizie troppo si allontanano dal tempo a cui si riferiscono.

Invece fu condotta a termine un'altra indagine.

È noto come nelle principali città di Europa si vada traendo partito dalle acque di fogna per scopo d'irrigazione. Anche noi in Lombardia qualche cosa abbiamo fatto, e prima ancora che altrove si facesse; ma ora non possiamo più competere con altri su questo terreno. Le notizie raccolte e pubblicate provano che soltanto a Firenze si sono iniziati lavori per utilizzare codesti residui delle grandi città; ma se le notizie pubblicate sono negative, molto importante è la monografia dell'ingegnere Roster, a cui esse hanno dato origine, pubblicata dal Ministero, nella quale diffusamente e con molta competenza si discorre di quanto si è fatto, e del come si è finora praticato per utilizzare codeste acque da fogna.

Il terzo ed ultimo volume della relazione, della quale ripetutamente si è fatta parola, si inizia con un lungo capitolo di oltre 200 pagine intorno al contratto colonico ed agli operai agrari. Le notizie raccolte su questi importanti argomenti, sia per mezzo dei Comizi agrari, che per mezzo delle Prefetture, si aggirano intorno ai seguenti argomenti: 1° Sistema agrario prevalente in ogni provincia rispetto alle coltivazioni della terra; se prevalga cioè l'affittanza, la mezzadria o la coltivazione per economia, fatta diretta-

mente dal proprietario. 2° Salario medio annuale degli operai giornalieri, degli operai salariati ad anno. 3° Salario delle donne ed in quale misura. 4° Lavoro degli adolescenti e salario che percepiscono. 5° Giornate di lavoro prestate in media nel corso di un anno da ciascun bracciante. 6° Se ai braccianti sia dato anche il vitto e l'alloggio da chi li tiene a proprio conto. 7° Variazioni subite dal salario degli operai agricoli nell'ultimo decennio ed in qual misura. 8° Se i conduttori della terra, fittaioli e mezzadri, sieno in generale indebitati verso i proprietari. 9° Se infine i proprietari o gli intraprenditori agricoli, prendano cura delle condizioni dei fittaioli, dei mezzadri e dei braccianti, e se esistano fra essi buone relazioni.

La enumerazione degli argomenti chiarisce la importanza di questo capitolo nel quale, seguendo il sistema delle inchieste, le risposte sono integralmente riferite anche nel caso in cui non vi fosse perfetto accordo fra quelle raccolte per una via e quelle giunte per altra.

Un secondo capitolo dà notizie intorno al modo col quale la proprietà è divisa in ogni provincia, al movimento della proprietà stessa ed al prezzo dei terreni. Queste notizie però si debbono dire puramente frammentarie; la mancanza di un regolare catasto impedisce che si offra una vera statistica intorno al modo come la proprietà è divisa, e questa difficoltà può dirsi, allo stato attuale delle cose, quasi insuperabile. Il direttore generale dei catasti dimostra chiaramente i motivi di questa impossibilità in seno alla Giunta di statistica.

In Italia, come altrove, le servitù ed i condominii ingombrano la proprietà rurale. Molto si è fatto per spezzare questi vincoli, ma molto ancora rimane a farsi. Un apposito capitolo della relazione, rende conto di quanto fu fatto, dei vincoli che ancora rimangono, delle opinioni che intorno ad essi hanno le rappresentanze agrarie. Sono notevoli le notizie che si riferiscono a risultati conseguiti nelle provincie del mezzogiorno per effetto dell'abolizione della feudalità. Da un quadro annesso alla relazione e

dalle notizie successivamente pubblicate, appare che, dal 1806 al 1876, si è ripartita in quelle provincie la estensione di ettari 309,331 a favore di numero 224,859 poveri di quei comuni. La concessione è fatta col peso di un lieve canone annuale, a favore dei comuni, i quali a questo titolo avrebbero guadagnato lire 2,285,320. Abbiamo voluto riportare queste cifre che pare debbano richiamare l'attenzione di coloro che si occupano del grave problema delle condizioni economiche delle classi rurali.

Su per i giornali, in seno alle rappresentanze agrarie, e nel Parlamento, si è detto e ripetuto con molta insistenza che un provvedimento aveva da emettersi intorno alla sicurezza campestre. Una inchiesta amministrativa fu fatta intorno a questo grave obbietto, un disegno di legge fu preparato, presentato al Consiglio di agricoltura e diffuso per avviso a tutte le rappresentanze agrarie ed alle autorità amministrative. Di tutto ciò si occupa un capitolo della relazione. Un altro ci dà il bilancio della estensione delle terre impaludate, di quelle prosciugate, di quelle che godono il beneficio della irrigazione e riferisce i risultamenti di una inchiesta fatta per accertare quanto vi fosse di vero nei lamenti sollevati da alcuni Comizi delle Marche, che le antiche concessioni di acqua, fatte senza misura e senza accorgimento, fossero di ostacolo al progredire della irrigazione; sotto questo capitolo non si possono dimenticare i lavori della Commissione idrografica, a cui fu accennato fino dalle prime pagine di questa Introduzione. Essa ha organizzato il servizio pluviometrico ed idrometrico nei bacini del Tevere e dell'Arno, ed altrettanto può dirsi fra breve per quello del Po. In otto numeri di un *Bollettino idrografico* sono raccolti i risultati degli studi fatti.

Il regime forestale costituisce una delle più importanti amministrazioni confidate all'agricoltura e di essa si fa la storia dal 1860 in poi. Vuole essere ricordata la cifra dei terreni, che dal 1870 al 1876, nelle provincie dove ha vigore una legge forestale, furono svincolati dal vincolo forestale, ed addetti alla coltura agraria. Questa cifra è di ettari 129,436. Un lungo paragrafo chiarisce quale fu

l'indirizzo seguito e quale è quello che si intende di seguire rispetto a quei boschi che una legge del 1871 dichiarò inalienabili, perchè fossero coltivati come boschi modelli, e nello interesse della marina nazionale.

Sorpassando sulle poche cose raccolte intorno alla viabilità, ci fermeremo brevemente sul capitolo che tratta delle istituzioni agrarie.

La pubblicazione di carattere ufficiale intorno all'istruzione tecnica ¹ in Italia, pubblicata quasi contemporaneamente, non rendeva necessario nel libro che si esamina una lunga trattazione dello argomento relativo all'insegnamento agrario. Più diffusamente invece si parla delle stazioni agrarie, istituzione nuova, ordinata sul modello di quelle della Germania e della quale istituzione, come di tutte le cose nuove, che provvedono a nuovi bisogni, non si ha spesso una troppo chiara idea. Il Governo italiano fu lodato, anche da chi non ha l'abitudine di farlo, pel modo come aveva saputo fondere questa istituzione, per la quale sul bilancio dello Stato pesano lire 145,950. Su quello della Germania si pagano lire 448,821; dell'Austria-Ungheria 153,825; della Svizzera 11,000; della Spagna 13,750; della Francia 6,500; del Belgio 23,000; dell'Olanda 1,625; della Svezia 59,850; della Russia 11,375; degli Stati-Uniti di America 21,250. Noi abbiamo una speciale stazione destinata allo studio delle crittogame dannose all'agricoltura ed una esclusivamente dedicata alla entomologia agraria.

In questo capitolo delle istituzioni agrarie sono riferiti i bilanci di Comizi agrari dal 1870 al 1874. In questa selva di piccole somme si deve cogliere la vita più o meno languida, più o meno rigogliosa delle nostre rappresentanze agrarie, che molti credono che non possano aver vita se non per mezzo di una legge, mentre invece la vita dei Comizi non si può infondere efficacemente

¹ *L'istruzione tecnica in Italia. Studi di E. MORPURGO, segretario generale, presentati a Sua Eccellenza il Ministro Finelli.* — Roma, tipografia Barbèra, 1875.

che da privati, che sappiano, e, soprattutto, vogliano occuparsi degli interessi agrari.

A chi voglia studiare il servizio dell'agricoltura in relazione a quanto praticasi all'estero, offre molti elementi l'ultimo capitolo del terzo volume, ove sono riferiti i *Bilanci* dei servizi dell'agricoltura in Italia ed all'estero.

Nell'anno 1877 l'amministrazione dell'agricoltura pubblicò un altro volume intitolato: *Notizie e studi sull'agricoltura, 1876*. Questo lavoro può per molti rispetti considerarsi come la continuazione della relazione pel 1870-74; infatti, comunque si accenni nel titolo al solo 1876, pure quasi tutte le notizie in essa raccolte comprendono il 1875-76. Un lavoro simile è in corso di stampa, e si riferisce al 1877, essendo proposito dell'amministrazione dell'agricoltura di pubblicare annualmente una relazione intorno alle condizioni dell'agricoltura italiana a somiglianza di quanto si fa nel Belgio, per mezzo del *Bollettino del Consiglio di agricoltura*.

La esperienza acquistata nelle precedenti esposizioni universali, ha chiarito la opportunità di rappresentare la industria agraria e forestale per mezzo di collezioni metodiche. Quelle numerose inviate dalla Direzione dell'agricoltura sono illustrate da una estesa relazione intitolata *l'Italia agraria e forestale*, nella quale mentre si riassume e si completa ciò che è contenuto nelle relazioni che abbiamo precedentemente esaminate, nelle parti che possono interessare la nuova pubblicazione, si aggiungono i risultati degli studi fatti posteriormente e portati a compimento.

Nel presente volume abbiamo riprodotto dalla Relazione sulle condizioni dell'agricoltura, pubblicata nel 1876, le tavole che dimostrano l'estensione dei terreni occupati in ciascuna provincia dalle culture principali e il relativo prodotto per ettaro; come pure abbiamo riprodotto le cifre del bestiame cavallino, bovino, ovino e suino, per l'insieme dei comuni di ciascuna provincia, dai due censimenti ricordati di sopra.

Qui appresso riepiloghiamo le medesime notizie per l'intero territorio del regno, e chiudiamo questo capitolo con una tabella delle medie annuali dei prezzi di alcuni fra i generi più importanti della produzione agricola, dal 1862 in poi.

BESTIAME BOVINO, OVINO, CAPRINO E SUINO.

Bovini.

Numero dei proprietari		854 122
Tori da monta	Num.	32 253
Vacche		1 380 380
Giovenche pregne		279 997
Bovi da lavoro		1 041 158
Id. da macello		60 742
Torelli sotto i sei mesi		94 867
Vitelli e vitelle sotto i sei mesi		561 882
Bufali e bufale		15 191
Totale (a)		3 489 125

Ovini e Caprini.

Numero dei proprietari		55 476
Montoni di razza indigena	Num.	565 409
Id. id. forestiera		13 939
Pecore		6 597 756
Bocchi		112 095
Capre		1 576 385
Totale (b)		8 674 527

Suini.

Numero dei proprietari		597 915
Verri	Num.	27 381
Scrofe		223 382
Maiali da ingrasso		766 331
Id. lattanzoli		528 936
Totale (c)		1 553 582

N. B. In questo prospetto e nel prospetto alla pagina seguente, diamo il numero degli animali bovini, ovini, caprini, suini e degli asini, secondo la statistica del 1875, ed il numero dei cavalli e muli, secondo la statistica del 1876.

(a) (b) (c) Le cifre totali del bestiame bovino, ovino e suino sono alquanto superiori a quelle che risulterebbero dall'addizione dei parziali, purché le prime comprendono anche il numero di capi di bestiame dell'una e dell'altra specie, che fu dato per taluni comuni in complesso, senza specificare se si trattasse di buoi o vacche, ecc. ovvero di pecore o capre, ecc.

CAVALLI, MULI E ASINI.

Cavalli.

Numero dei proprietari 339 212

Cavalli castrati da 4 a 14 anni inferiori a metri 1.46	Num. 52 257
Cavalli superiori a metri 1.46	71 495
Id. di oltre 14 anni	43 691
Cavalli intieri da servizio da 4 a 14 anni, inferiori a metri 1.46	44 299
Id. superiori a metri 1.46	28 355
Id. di oltre 14 anni	16 089
Stalloni approvati e stalloni non domi da 4 a 14 anni, inferiori a metri 1.55	1 293
Id. superiori a metri 1.55	1 068
Id. di oltre 14 anni	823
Cavalli da servizio da 4 a 14 anni inferiori a metri 1.46	97 486
Id. superiori a metri 1.46	69 801
Id. di oltre 14 anni	54 583
Cavalli per la sola riproduzione dai 4 ai 14 anni inferiori a metri 1.46	26 858
Id. superiori a metri 1.46	15 409
Id. di oltre 14 anni	13 635
Puledri e puledre sotto i 4 anni)	
maschi	59 468
femmine	60 936

Totale generale 657 514

Muli.

Numero dei proprietari 201 016

Muli intieri sotto i 4 anni	Num. 23 803
Id. oltre i 4 anni inferiori a metri 1.46	51 743
Id. superiori a metri 1.46	28 378
Castrati e femmine sotto i 4 anni	28 721
Id. oltre i 4 anni inferiori a metri 1.44	96 746
Id. superiori a metri 1.44	64 477

Totale 293 888

Asini.

Asini ed asine Num. 498 765

PRODUZIONI AGRARIE.

	Superficie coltivata		Produzione	
	Ettari	Per 100 della superficie geografica	Quantità	Per ettaro
Frumento	4 676 485	15.78	Ettolitri 51 790 003	11.07
Granturco	1 696 513	5.72	Id. 31 098 331	18.33
Riso	232 669	0.79	Quintali 9 818 151	42.20
Segala ed orzo	464 780	1.57	Id. 6 697 288	14.41
Avena	398 631	1.35	Id. 7 443 567	18.67
Fagioli, lenticchie e piselli	312 869	1.06	Ettolitri 2 496 192	7.97
Fave, ceci, lupini, vecece, ecc.	300 637	1.01	Id. 3 096 747	10.30
Patate	68 524	0.23	Quintali 7 049 879	102.89
Canape	133 039	0.45	Id. 959 177	7.21
Lino	81 116	0.27	Id. 233 337	2.88
Vite	1 870 109	6.31	Ettolitri (vino) 27 136 534	14.51
Olivo	900 311	3.04	Id. (olio) 3 385 591	3.76
Boschi	3 656 401	12.34
Castagno	495 794	1.67	Quintali (castagne) 5 768 347	11.64
Terre arabili	10 950 467	36.95

26.338.345

Totale della Superficie Geografica Ettari 29.630.541

N. B. In questo prospetto sono indicate le principali produzioni agrarie del Regno, coll'estensione della superficie coltivata per ciascuna, e colla quantità del medio prodotto annuale secondo notizie raccolte nel quinquennio 1870-74.

MEDIE

	1862	1863	1864	1865	1866	1867
--	------	------	------	------	------	------

Frumento gentile

Genova	23.61	22.70	21.99	19.87	24.59	30.79
Brescia	23.29	19.94	20.01	17.24	20.27	25.06
Verona	20.89	18.55	18.78	16.19	17.63	21.54
Firenze	26.94	26.11	25.44	23.69	25.01	29.23
Catauzaro	26.01	23.94	22.29	23.88	23.22	26.13

Granturco nostrano

Asti	15.96	10.48	11.62	11.67	13.76	17.81
Crema	14.90	9.96	10.19	11.43	12.59	13.45
Verona	17.15	12.16	12.33	11.51	13.87	15.16
Firenze	14.19	9.84	11.61	11.63	12.29	15.31

Olio d'oliva di prima

Genova	187.65	179.51	179.04	179.72	193.79	210.25
Lucca	179.76
Porto Maurizio	222.08

Carne di bue

Torino
Bergamo
Firenze

Carne di agnello

Torino
Genova
Livorno
Napoli

ANNUALI.

1868	1869	1870	1871	1872	1873	1874	1875	1876
------	------	------	------	------	------	------	------	------

(per ettolitro).

32.04	24.22	26.16	27.81	28.15	32.54	28.58	23.60	24.97
27.55	20.49	21.65	24.37	28.23	28.81	29.83	21.79	22.61
23.58	18.57	21.08	24.43	27.87	29.49	29.47	20.83	22.45
31.64	26.45	25.74	28.30	30.48	33.58	32.31	24.71	26.29
23.47	21.02	21.86	22.52	23.02	27.65	29.15	22.09	20.32

(per ettolitro).

15.47	10.25	11.44	16.45	17.89	15.65	20.69	11.35	11.99
17.12	8.78	10.84	15.96	17.05	14.51	19.78	11.11	11.65
13.72	10.51	12.75	20.20	21.04	18.01	23.05	14.08	14.26
15.09	10.11	11.29	15.09	17.83	17.73	19.01	11.93	11.18

qualità (per ettolitro).

201.47	187.74	194.83	175.63	188.26	178.35	169.89	141.51	156.81
171.19	148.09	148.67	131.92	133.92	128.67	157.50	151.83	150.42
210.50	191.58	176.08	159.58	184.25	170.77	171.43	165.57	150.33

(per chilogramma).

.....	1.22	1.33	1.71	1.58	1.59	1.14
.....	1.29	1.49	1.85	1.51	1.43	1.47
.....	1.20	1.30	1.46	1.75	1.69	1.74

(per chilogramma).

.....	1.33	1.55	1.57	1.55
.....	1.91	1.37	1.63	1.61	1.85	1.37
.....	1.30	1.49	1.45	1.47	1.75
.....	1.17	1.07	1.14	1.30	1.13

MONETA, CREDITO E SOCIETÀ COMMERCIALI.

NELLA seconda parte di questo Annuario (pag. 108-132) si trovano raccolte le principali notizie statistiche riguardanti le casse di risparmio, le banche di emissione, le società di credito ordinario, le banche popolari, gli istituti di credito fondiario, le banche di credito agricolo.

Qui riassumeremo quelle notizie, coll'aggiunta di nuove e più recenti.

Moneta. — Dall'anno 1862 a tutto il 1877 furono coniate in Italia monete per un importo complessivo di 811,097,188 lire, cioè lire 243,269,720 in monete d'oro; lire 335,637,025 in monete d'argento al titolo 900 millesimi, lire 156,000,000 in moneta d'argento al titolo 833 millesimi, e lire 76,190,443 in moneta di bronzo. Nel seguente prospetto sono indicate le coniazioni annuali fatte dal 1862 a tutto il 1877 nelle zecche del regno.

Anni	Oro	Argento		Bronzo	Totale
		a 900 millesimi	a 833 millesimi		
1862	28 608 760	964 435	330 960	28 190 443	58 091 598
1863	76 514 100	...	31 751 913	8 000 000	116 266 013
1864	12 172 600	601 935	30 696 351	...	43 470 886
1865	68 705 190	4 010 835	41 937 107	...	114 653 132
1866	3 926 020	2 351 760	33 501 071	20 000 000	59 778 851
1867	5 525 830	...	16 530 146	41 293	22 097 269
1868	6 807 940	...	1 252 452	19 958 707	28 019 099
1869	3 707 100	19 976 230	23 683 330
1870	1 095 400	30 729 280	31 824 680
1871	470 160	35 116 695	35 586 855
1872	66 100	35 611 920	35 678 020
1873	20 404 140	42 273 935	62 678 075
1874	5 919 420	60 000 000	65 919 420
1875	2 244 440	50 000 000	52 244 440
1876	2 151 560	36 000 000	38 151 560
1877	4 947 960	18 000 000	22 947 960
Totale	243 269 720	335 637 025	156 000 000	76 190 443	811 097 188

Indichiamo nel seguente prospetto il valore delle monete dei cessati governi, ritirate dalla circolazione e l'ammontare delle valute decimali, ricavate dalle medesime dall'anno 1862 al 1877.

Cointo delle monete ritirate	Fino a tutto l'anno 1876	Nell'anno 1877	Totale	Suddivisione del totale nelle specie		
				Oro 1862 al 1877	Argento ed oro-millo 1862 al 1877	Came 1863 al 1866 e 1868 al 1871
Due Sicilie	318,731,161 79	13,115,842 81	331,847,004 60	1,635,851 93	314,005,667 49	16,205,485 18
Lombardia	8,132,691 18	8,132,691 18	101,803 16	7,080,850 20	930,037 82
Modena	456,152 51	456,152 51	454,599 97	1,552 54
Parma e Piacenza	1,209,135 09	1,209,135 09	368,023 84	795,527 85	45,781 40
Roma	28,529,932 47	593,649 11	29,123,581 58	2,545,291 32	21,656,038 44	4,922,251 82
Romagne, Marche ed Umbria	55,314,298 00	55,314,298 00	18,782,931 39	34,684,646 17	1,876,720 44
Sardegna	27,096,268 09	27,096,268 09	6,361,980 73	17,981,485 87	2,752,801 49
Toscana	85,263,102 51	85,263,102 51	48,473 71	84,399,880 45	844,748 35
Venezia	12,761,333 39	12,761,333 39	31,085 09	11,959,083 19	771,165 11
Monete a 900 millesimi degli ex Stati d'Italia	11,410,210 25	470,240 00	11,880,450 25	470,240 00	11,410,210 25
Estero	13,734,655 20	13,734,655 20	89,957 60	13,644,697 60
Complessivamente ritirate	562,668,940 48	14,179,731 92	576,848,672 40	30,435,440 77	548,072,487 48	28,340,541 15

Valore ricavato dalle monete ritirate.	
Convertendole in valute decimali	550,750,899 44
Mediante vendita	7,850,469 05
Totale	530,750,899 44
Perdita sul valore nominale	17,157,228 81
Chiarato come sopra ritirate	548,508,128 25

L'ammontare complessivo delle monete dei cessati governi, ritirate e convertite in valuta legale dal 1862 al 1877, fu dunque di un valore complessivo di 576,848,672 lire. L'ammontare delle monete ritirate in ciascun anno dal 1862 al 1877 si trova indicato dalle cifre seguenti:

Anno	Lire	Anno	Lire
1862	9,709,253 42	1870	24,563,039 89
1863	85,517,434 06	1871	37,834,829 32
1864	62,504,195 44	1872	33,844,388 72
1865	127,976,596 37	1873	21,411,538 20
1866	43,270,397 42	1874	22,431,007 71
1867	15,767,783 18	1875	14,020,735 31
1868	15,044,644 51	1876	19,039,191 20
1869	29,713,805 73	1877	14,179,731 92

Occorre appena rammentare come, in virtù del regio Decreto 1. maggio 1866, vi sia in Italia una carta moneta a corso forzoso. Prima del maggio 1874 questa carta veniva emessa dalla Banca Nazionale Italiana e somministrata allo Stato sotto forma di *mutui* al *Tesoro*. In virtù della legge 30 aprile 1874 gli istituti di emissione italiani furono riuniti in Consorzio, per somministrare al Tesoro dello Stato mille milioni di lire in biglietti fabbricati e rinnovati a loro spese. Dei biglietti medesimi rispondono solidariamente tutti gli istituti riuniti.

La circolazione dei biglietti somministrati allo Stato dalla Banca Nazionale alla fine degli anni 1866 e 1867 ascendeva a 250 milioni di lire; alla fine degli anni 1861 e 1869 a 278 milioni; alla fine del 1870, 445 milioni; alla fine del 1871, 629 milioni; alla fine del 1872, 740 milioni; alla fine del 1873, 790 milioni. Il Consorzio dei sei istituti di emissione alla fine del 1874, aveva somministrato allo Stato 880 milioni, e a tutto febbraio 1875,

940 milioni; dal febbraio 1875 a tutt'oggi la somma dei biglietti somministrati restò inalterata a 940 milioni: il Governo, cioè, non fece uso completamente della facoltà concessagli dall'articolo 2 della legge 30 aprile 1874, di portare la cifra di emissione della carta a corso forzato a mille milioni di lire.

Nel seguente prospetto è indicato l'ammontare complessivo della circolazione cartacea in Italia al 31 dicembre di ciascun anno, dal 1866 al 1877; la quota di circolazione per ogni abitante e l'aggio dell'oro alla stessa data:

31 dicembre	Circolazione di Biglietti			Quota di circolazione per ogni abitante	Aggio dell'oro
	per cento delle banche	per cento dello Stato	Totale		
1866	362 450 125	250 000 000	612 450 125	26.98	5.47
1867	587 033 580	250 000 000	837 033 580	32.99	13.40
1868	625 706 748	278 000 000	903 706 748	35.44	5.62
1869	624 047 635	278 000 000	902 047 635	35.52	3.40
1870	550 346 577	445 000 000	995 346 577	38.41	5.30
1871	634 576 288	629 000 000	1 263 576 288	47.14	7.30
1872	690 532 439	740 000 000	1 430 532 439	52.99	11.15
1873	733 167 236	790 000 000	1 523 167 236	56.06	15.80
1874	702 122 660	880 000 000	1 582 122 660	57.97	10.80
1875	667 416 944	940 000 000	1 607 416 944	58.48	8.15
1876	701 847 991	940 000 000	1 641 847 991	59.12	8.80
1877	689 746 070	940 000 000	1 629 746 070	58.68	9.05

Banche di Emissione. — Ricordiamo che gli istituti autorizzati dalla legge 30 aprile 1874 ad emettere biglietti di banca in Italia sono sei: quattro dei quali sono retti in forma di Società per azioni e due hanno qualità e ordinamento di corpo morale.

La Banca Nazionale nel Regno d'Italia ha origine dalla legge Sarda del 9 luglio 1850; la Banca Nazionale Toscana fu fondata con la legge granducale del 30 dicembre 1857; la Banca Romana ebbe il suo atto costitutivo nella notificazione papale del 29 aprile 1850; e la Banca Toscana di credito per le industrie e pel commercio con decreto del Governo provvisorio Toscano del 12 marzo 1860.

I due banchi meridionali furono istituiti: il Banco di Napoli nell'anno 1816, il Banco di Sicilia con decreto borbonico del 7 aprile 1843.

Il capitale sottoscritto delle quattro banche per azioni è di 200 milioni per la Banca Nazionale Italiana, di 30 milioni per la Banca Nazionale Toscana, di 15 milioni per la Banca Romana e di 10 milioni per la Banca Toscana di Credito.

In seguito alle disposizioni dell'articolo 10 della legge 30 aprile 1874 sulla circolazione cartacea, il Banco di Napoli fu autorizzato a portare, entro l'anno 1885, il suo patrimonio a 48,750,000 lire, e il Banco di Sicilia a 12 milioni di lire.

Ecco pertanto la situazione dei conti delle sei Banche di emissione italiane alla fine di dicembre del 1877.

SITUAZIONE DELLE SEI BANCHE DI EMISSIONE AL 31 DICEMBRE 1877.

	TITOLI						ATTIVO						PASSIVO						
	Banca Nazionale del Regno	Banco di Napoli	Banca Nazionale Toscana	Banca Romana	Banco di Sicilia	Banca Toscana di credito per le industrie e pel commercio	Banca Nazionale del Regno	Banco di Napoli	Banca Nazionale Toscana	Banca Romana	Banco di Sicilia	Banca Toscana di credito per le industrie e pel commercio	Capitale	Massa di rispetto	Circolazione di biglietti di Banca	Conti correnti ed altri debiti a vista	Conti correnti ed altri debiti a scadenza	Depositi e titoli per custodia e garanzia	Partite varie
Cassa e riserva	147 327 396	79 791 871	19 866 061	16 908 471	19 881 147	5 791 909	147 327 396	79 791 871	19 866 061	16 908 471	5 791 909	200 000 000	23 970 000	368 017 033	56 795 531	60 468 796	704 710 550	62 249 975	1 476 211 886
Portafogli	192 502 058	68 785 765	30 874 476	34 285 664	19 268 412	6 329 654	192 502 058	68 785 765	30 874 476	34 285 664	6 329 654	200 000 000	23 970 000	368 017 033	56 795 531	60 468 796	704 710 550	62 249 975	1 476 211 886
Anticipazioni	57 785 765	30 638 548	1 417 313	2 559 030	3 969 222	5 161 184	57 785 765	30 638 548	1 417 313	2 559 030	5 161 184	200 000 000	23 970 000	368 017 033	56 795 531	60 468 796	704 710 550	62 249 975	1 476 211 886
Titoli	43 344 293	23 288 645	12 572 467	6 573 106	6 430 609	1 118 865	43 344 293	23 288 645	12 572 467	6 573 106	1 118 865	200 000 000	23 970 000	368 017 033	56 795 531	60 468 796	704 710 550	62 249 975	1 476 211 886
Credito	316 278 439	18 862 565	18 757 331	4 348 858	13 372 551	7 960 948	316 278 439	18 862 565	18 757 331	4 348 858	7 960 948	200 000 000	23 970 000	368 017 033	56 795 531	60 468 796	704 710 550	62 249 975	1 476 211 886
Sofferenze	7 192 576	5 928 680	185 546	2 453 266	5 930 946	36 799	7 192 576	5 928 680	185 546	2 453 266	36 799	200 000 000	23 970 000	368 017 033	56 795 531	60 468 796	704 710 550	62 249 975	1 476 211 886
Depositi	704 710 550	9 745 614	17 166 756	4 860 000	9 469 248	10 869 317	704 710 550	9 745 614	17 166 756	4 860 000	10 869 317	200 000 000	23 970 000	368 017 033	56 795 531	60 468 796	704 710 550	62 249 975	1 476 211 886
Partite varie	19 527 848	16 067 029	10 679 555	7 540 015	1 518 999	270 284	19 527 848	16 067 029	10 679 555	7 540 015	270 284	200 000 000	23 970 000	368 017 033	56 795 531	60 468 796	704 710 550	62 249 975	1 476 211 886
Totale	1 488 728 023	253 124 717	111 517 263	79 528 408	77 811 834	37 541 988	1 488 728 023	253 124 717	111 517 263	79 528 408	37 541 988	200 000 000	23 970 000	368 017 033	56 795 531	60 468 796	704 710 550	62 249 975	1 476 211 886
Spese dell'esercizio	5 983 551	4 140 702	2 626 896	1 878 332	1 137 044	312 336	5 983 551	4 140 702	2 626 896	1 878 332	312 336	200 000 000	23 970 000	368 017 033	56 795 531	60 468 796	704 710 550	62 249 975	1 476 211 886
Totale generale	1 494 712 474	257 265 419	114 144 159	81 406 740	78 978 878	37 854 324	1 494 712 474	257 265 419	114 144 159	81 406 740	37 854 324	200 000 000	23 970 000	368 017 033	56 795 531	60 468 796	704 710 550	62 249 975	1 476 211 886

Indichiamo ora in cifre sommarie, la situazione dei conti di tutti sei gli istituti di emissione riuniti, al 31 dicembre 1873-1877:

	1873	1874	1875	1876	1877
A T T I V O					
Cassa e riserva	323,410,000 48	344,723,772 18	287,453,282 42	317,426,287 65	289,569,854 68
Portafogli	420,464,724 43	386,833,543 09	333,558,701 68	324,370,981 20	312,104,448 45
Anticipazioni	118,756,372 81	83,388,676 96	93,810,340 96	96,751,057 26	101,531,760 41
Titoli	193,793,422 24	121,666,278 56	92,766,284 82	79,113,312 62	93,157,983 09
Crediti	196,875,424 37	234,193,432 16	332,013,337 58	367,736,656 27	379,580,671 62
Solferenze	6,630,943 49	7,598,037 98	10,539,670 09	16,159,949 78	19,725,812 71
Depositi	1,137,900,703 68	788,423,232 21	811,203,697 62	794,088,928 69	756,810,493 56
Partite varie	55,187,226 51	49,440,226 86	51,338,846 82	66,973,129 97	55,603,506 33
Totale	2,865,328,221 81	2,027,262,214 60	2,012,848,961 69	2,062,821,508 44	2,048,258,122 85
Spese dell'esercizio	15,724,745 73	17,394,135 56	17,676,923 74	15,886,765 30	16,078,861 83
Totale generale	2,881,052,967 54	2,044,656,350 16	2,030,525,285 43	2,078,708,298 74	2,064,361,991 68
P A S S I V O					
Capitale	280,904,168 10	286,876,226 43	299,234,237 02	301,299,319 36	303,212,190 92
Massa di rispetto	22,482,764 18	24,549,592 14	26,649,607 98	29,090,479 00	31,172,831 35
Circolazione dei biglietti di banca	664,529,909 60	633,229,500 10	621,217,831 90	616,029,437 40	628,560,392 00
Conti correnti ed altri debiti a vista	12,674,572 12	128,269,564 05	99,711,579 81	113,169,798 38	136,796,306 23
Conti correnti ed altri debiti a scadenza	53,159,007 77	55,606,986 21	57,485,510 72	81,167,264 13	80,498,083 93
Depositanti oggetti e titoli per custodia e garanzia	1,137,900,703 68	788,423,232 21	811,203,697 62	794,088,928 69	756,810,493 56
Partite varie	69,778,189 30	91,356,074 36	77,539,397 56	78,160,382 57	92,749,331 33
Totale	2,815,609,946 75	2,008,503,775 50	1,998,081,702 61	2,043,305,600 33	2,029,809,041 86
Rendite dell'esercizio	35,443,020 79	36,122,374 66	37,443,522 82	35,422,639 41	34,532,933 32
Totale generale	2,851,052,967 54	2,044,656,350 16	2,030,525,285 43	2,078,708,298 74	2,064,361,991 68

E più specificatamente, vediamo com'era costituita la riserva dei sei istituti di emissione alle date sopra indicate:

	1873	1874	1875	1876	1877
Oro	91,465,728 32	90,971,132 94	67,256,761 78	75,494,491 71	76,803,284 50
Argento	117,837,362 34	110,983,718 10	76,025,227 50	73,478,072 00	72,527,127 43
Bronzo nella proporzione del- l'uno per mille	827,012 76	1,028,775 13	227,279 52	204,264 07	171,625 26
Biglietti a corso forzato	96,468,836 00	115,484,051 00	132,660,072 10	151,021,024 50	125,757,929 50
Riserva	306,598,989 42	318,469,677 17	276,169,340 90	300,197,852 28	275,261,966 69

Si osserverà una differenza tra le cifre che rappresentano l'ammontare della circolazione dei biglietti di banca esposte nell'antecedente prospetto e quelle esposte nel prospetto a pag. 123 della seconda parte. Questa differenza deriva dal fatto, che nelle situazioni dei conti degli istituti di emissione, tra i biglietti di banca non furono compresi che i veri e propri biglietti di banca, cioè i titoli di taglio determinato, pagabili a vista ed al portatore; mentre nel primo caso, tra i titoli costituenti la circolazione bancaria, furono compresi eziandio certi titoli apodissari (fedi di credito in nome di terzi, polizze, ecc.) emessi dai due Banchi Meridionali. L'ammontare di questi titoli in circolazione alla fine degli anni 1871-1877, fu:

	per il Banco di Napoli	per il Banco di Sicilia
1871	lire 40,073,247	lire 16,937,645
1872	49,564,442	17,593,870
1873	46,204,583	22,631,108
1874	44,785,631	24,107,170
1875	32,166,927	13,712,185
1876	39,636,393	16,182,161
1877	42,598,847	18,586,640

Banche Popolari e Società di Credito Ordinario. — Queste istituzioni ebbero in Italia uno sviluppo rapidissimo: alla fine del 1866 si contavano appena 8 banche popolari e 15 società di credito ordinario; alla fine del 1870 erano già in numero di 50 le prime e 31 le seconde. Al 31 dicembre degli ultimi cinque anni, ecco quale era il numero e quale l'ammontare del capitale nominale delle banche popolari e delle società di credito ordinario:

31 dicembre	Banche Popolari		Società di Credito Ordinario	
	Numero	Capitale	Numero	Capitale
1873	88	34 073 760	143	792 906 208
1874	100	36 808 000	121	599 545 590
1875	109	36 970 860	115	473 077 597
1876	111	37 493 120	110	421 378 374
1877	118	39 050 870	108	343 518 742

Il forte movimento di speculazione verificatosi in Italia nel 1873 portò il numero delle banche di credito ordinario da 101 quante erano nel 1872, a 143; ma al movimento espansivo successa la crisi, molti istituti di credito dovettero liquidare e il numero dei rimasti, si ridusse a 121 alla fine del 1874, per restringersi poi successivamente a 115, a 110 e 108 alla fine del 1877.

Da pagina 124 a pagina 127 della II parte del presente volume si trovano le situazioni dei conti delle Banche popolari e degli istituti di credito ordinario al 31 dicembre degli anni 1870-76.

Riproduciamo nel seguente prospetto la situazione dei conti delle medesime istituzioni alla fine del 1877.

Al 31 dicembre 1877, come si rileva dalle cifre più su esposte, erano costituite nel Regno 118 Banche di credito popolare e 108 Società di credito ordinario: in tutto 226 istituti. Di questi, 4 non avevano ancora incominciate le operazioni e 6 non inviarono la

situazione: 216 istituti risposero all'invito del Ministero del Tesoro e presentarono la situazione dei loro conti.

La situazione che facciamo seguire fu compiuta aggiungendo per gli istituti già approvati, i quali non avevano ancora cominciate le loro operazioni, il capitale distinto in nominale, sottoscritto e versato al tempo della costituzione sociale. Per gli istituti che non inviarono la situazione di dicembre, furono aggiunti, quale elemento comparativo, i dati attinti a quella del bimestre precedente. In tal modo le *situazioni dei conti* dei 226 Istituti, 118 Banche Popolari e 108 Società di Credito, sono riepilogate nel seguente prospetto (i dati furono ricavati dai *Bollettini bimestrali*).

	Banche popolari al 31 dicembre 1877	Società di credito ordinario al 31 dicembre 1877	Totale Banche popolari e Società di credito al 31 dicembre 1877
Capitale nominale	30,050,870 00	343,518,741 70	382,569,611 70
Capitale sottoscritto	38,202,574 34	264,505,686 33	302,708,260 67

ATTIVO

Numerario in cassa	7,509,023 51	22,750,569 72	30,259,593 23
Cambiali e biglietti all'ordine a 3 mesi o meno	86,902,670 61	147,602,078 87	234,504,749 48
Cambiali e biglietti all'ordine a più lunga scadenza	19,962,933 30	20,283,010 93	40,245,944 23
Anticipazioni sopra pegno di titoli	13,296,088 15	9,339,486 37	22,635,574 52
Anticipazioni sopra pegno di merci	513,144 44	5,510,971 35	6,024,115 79
Riparti	5,285,670 95	22,521,703 62	27,807,374 57
Mutui ipotecari	1,893,421 49	38,373,455 92	40,266,877 41
Debiti semplici (a corpi morali	1,107,032 93	4,362,165 35	5,469,198 28
chirografari (a privati	22,660 00	137,521 72	160,181 72
Beni stabili	85,824 72	11,231,596 05	12,084,420 77
Buoni del Tesoro	392,864 94	2,461,713 57	2,854,578 51
Altri titoli di debito dello Stato	31,781,525 07	41,556,090 29	73,337,615 36
Obbligazioni di corpi morali	2,640,490 26	6,366,783 35	9,007,273 61
Azioni ed obbligazioni di società	4,311,464 49	115,957,633 02	120,269,097 51
Conti correnti	18,606,240 71	164,388,719 12	182,994,959 83
Depositi e titoli a cauzione	25,822,179 43	14,756,943 53	140,579,122 96
Depositi liberi e volontari	10,740,642 95	157,567,910 77	168,308,553 72
Mobili	451,876 23	1,586,814 17	2,038,690 40
Effetti da incassare per conto terzi	1,493,289 89	972,247 12	2,465,537 01
Effetti e crediti in sofferenza	1,086,074 50	4,088,146 53	5,174,221 03
Disavanzi degli esercizi precedenti	66,815 66	859,885 66	926,701 32
Debitori diversi	8,179,434 05	63,501,454 52	71,680,888 57
<i>Somma l'Attivo</i>	<i>242,018,068 28</i>	<i>955,997,201 55</i>	<i>1,198,015,269 83</i>
Spese e perdite dell'esercizio corrente	5,885,767 60	15,276,592 03	19,162,359 72
<i>Somma totale</i>	<i>246,804,135 97</i>	<i>971,273,793 58</i>	<i>1,218,077,629 55</i>

	Banche popolari al 31 dicembre 1877	Società di credito ordinario al 31 dicembre 1877	Totale Banche popolari e Società di credito al 31 dicembre 1877
PASSIVO			
Capitale versato	37,044,994 48	187,796,077 95	224,841,072 43
Conti correnti senza interesse	1,467,194 38	38,126,872 82	39,894,067 20
Conti correnti a interesse e depositi a risparmio	141,426,341 74	345,082,512 93	486,508,854 67
Accettazioni cambiarie	2,193,986 76	7,638,078 70	9,832,065 46
Depositanti per cauzione	25,824,558 09	116,182,810 59	142,007,368 68
Depositanti liberi e volontari	10,744,090 36	163,071,840 25	173,815,930 61
Obbligazioni	1,167,540 69	1,818,830 14	2,986,370 83
Fondo di riserva	10,489,330 07	27,474,252 14	37,963,582 21
Creditori diversi	8,913,580 00	56,033,912 14	64,947,492 14
<i>Summa il Passivo</i>	<i>239,271,616 57</i>	<i>913,525,187 66</i>	<i>1,182,796,804 23</i>
Rendite e profitti dell'esercizio corrente	7,532,519 40	7,774,865 92	35,281,125 32
<i>Summa totale</i>	<i>246,804,135 97</i>	<i>921,273,793 58</i>	<i>1,218,077,929 55</i>

Istituti di Credito Agrario. — A pag. 130-131 di questo volume si troveranno gli specchi della situazione dei conti delle Banche Agricole alla fine degli anni 1870-1876.

La forma speciale del Credito Agrario ebbe origine ed è regolata dalla legge 21 giugno 1869. Al 31 dicembre del successivo anno 1870, quattro istituti, con un capitale complessivo di 6,450,000 lire, esercitavano le operazioni di credito agrario.

Ecco qual era al 31 dicembre degli anni sottoindicati il numero di codesti istituti e l'ammontare del loro capitale nominale:

31 Dicembre	Numero	Capitale	31 Dicembre	Numero	Capitale
1870	4	6 350 000	1874	13	17 000 000
1871	10	10 450 000	1875	14	17 350 000
1872	9	11 950 000	1876	12	15 900 000
1873	13	17 950 000	1877	12	11 400 000

I 12 istituti legalmente autorizzati a fare operazioni di credito agrario nel Regno, alla fine del 1877 erano:

1° Banca Agricola Industriale di Alessandria; — 2° Banca Agricola Afisiana; — 3° Credito Agricolo della Cassa di Risparmio di Bologna; — 4° Banca Agricola Sarda, Oristano; — 5° Credito Agricolo Industriale Sardo, Cagliari; — 6° Banca Agricola Industriale Arborense; — 7° Banca Agricola di Casalmaggiore; — 8° Banca Agricola Nazionale, Firenze; — 9° Banca Agricola Provinciale Mantovana, Mantova; — 10° Banca Agricola di Gallura, Terranuova Pausania; — 11° Credito Agricolo della Cassa di Risparmio di Siena; — 12° Banca Agricola di Colonia Veneta.

Nella seguente situazione sono riepilogati i dati dei dodici istituti, che al 31 dicembre avevano incominciato le operazioni di credito agrario.

ISTITUTI DI CREDITO AGRARIO.

	31 Dicembre
Capitale.	
Capitale nominale	11,400,000 00
Capitale sottoscritto	9,541,080 00
Attivo.	
Deposito nella Cassa depositi e prestiti per garanzia della circolazione	1,565,671 08
Numerario in cassa	4,520,315 82
Cambiali e biglietti all'ordine	18,218,359 69
Anticipazioni su pegno di cartelle di credito fondiario	830,460 62
Anticipazioni su pegno di prodotti agrari	629,891 14
Conti correnti	1,738,289 36
Canoni di affitto pagati per conto di fittaioli	14,315 00
Sconto di valori locativi	176,569 50
Pagamenti per operazioni fatte per conto di terzi	67,734 58
Effetti in solferenza	105,731 01
Mobili	4,150,301 39
Depositi liberi e per cauzione	16,863 61
Disavanzo degli esercizi antecedenti	7,113,072 88
Debitori diversi	39,156,775 68
<i>Summa l'Attivo</i>	<i>1,604,207 99</i>
Spese e perdite del corrente esercizio	30,760,983 67
<i>Summa totale</i>	<i>38,646,091 83</i>
Passivo.	
Capitale versato	8,081,275 00
Buoni agrari in circolazione	8,093,340 00
Biglietti all'ordine nominale a scadenza	2,873,387 61
Biglietti all'ordine nominale pagabili a vista	45,263 20
Conti correnti rimborsabili con disdetta	10,460,654 10
Conti correnti rimborsabili a richiesta	760,584 87
Fondo di riserva	837,186 26
Depositi liberi e per cauzione	4,150,301 39
Creditori diversi	3,346,099 40
<i>Summa il Passivo</i>	<i>38,646,091 83</i>
Rendite del corrente esercizio	2,114,891 84
<i>Summa totale</i>	<i>40,760,983 67</i>

I buoni agrari in circolazione al 31 dicembre si classificavano come segue, secondo i tagli:

Tagli		Numero	Valore
Da L.	30.	105 718	3 171 540
"	40	3 500	140 000
"	50.	55 814	2 790 700
"	100	17 810	1 781 000
"	200.	1 013	202 600
"	250	26	6 500
"	500.	2	1 000
"	1.000
Totale L.			8 093 340

Istituti di credito fondiario. — Alla fine degli anni 1866-67-68 e 69 il numero di questi istituti e il loro fondo di dotazione loro assegnato dai Corpi morali, da cui dipendono, erano rispettivamente 5 e 155,000,000, alla fine degli anni 1870-71 erano rispettivamente 6 e 165,000,000; alla fine del 1872 gli istituti erano 7 e 170,000,000 il loro fondo, alla fine degli anni 1873-74-75 gli istituti erano 8 e 185,000,000 il loro fondo; finalmente al 31 dicembre 1876-77, 8 erano gli istituti e 195 milioni il loro fondo di dotazione.

Gli istituti autorizzati ad esercitare il credito fondiario in Italia sono: 1. Cassa di Risparmio di Bologna; 2. Cassa di Risparmio di Milano; 3. Banco di Napoli; 4. Banco di Sicilia; 5. Monte dei Paschi di Siena; 6. Opera Pia di San Paolo a Torino; 7. Cassa di Risparmio di Cagliari; 8. Banco di Santo Spirito in Roma.

Raccogliamo nel seguente prospetto le cifre indicanti la situazione della principale operazione passiva e della principale operazione attiva degli istituti di credito fondiario, alla fine degli anni 1870-77:

31 Dicembre	Cartelle fondiarie		Prestiti con ammortamento	
	Emissione	In circolazione	Conto capitale	Conto annualità
1870	36 484 000	35 502 000	35 476 067	734 592
1871	52 250 500	49 584 500	49 549 754	1 251 606
1872	72 794 000	68 805 000	68 776 911	1 294 849
1873	103 149 000	97 476 500	97 451 244	1 885 252
1874	125 513 500	115 968 500	115 917 137	2 736 855
1875	145 650 500	131 814 500	131 753 825	2 772 482
1876	169 208 000	151 486 000	151 384 400	3 484 373
1877	195 451 000	170 172 500	170 193 364	4 246 605

Si troveranno a pagina 128-129 della seconda parte, le situazioni dei conti degli istituti italiani di credito fondiario alla fine degli anni 1870-76; nel prospetto seguente indichiamo la situazione dei conti degli istituti medesimi al 31 dicembre 1877, premettendo che a questa data il fondo di garanzia degli otto istituti riuniti ascendeva a lire 19,750,000 e che la guarentigia ipotecaria equivaleva a lire 378,689,262.

Situazione dei conti al 31 dicembre 1877.

ATTIVO.		PASSIVO.	
Prestiti con ammortamento	conto capitale . 170 193 364 conto annualità . 4 246 605	Cartelle in circolazione	conto capitale . 170 122 500 conto interessi . 3 075 392
Conti correnti ipotecari	84 530	creditori in conto corrente	3 031 165
Anticipazioni su cartelle fondiarie	1 022	depositi a garanzia d'ipoteche	3 293 557
Buoni del Tesoro	deposizioni cartelle fondiarie per custodia	6 649 295
Altri titoli di debito dello Stato	374 710	deposizioni per cause diverse	2 161 855
Titoli diversi	379 573	depositi per perizie	74 402
Debitori in conto corrente	2 100 922	Fondo di riserva	455 592
Cartelle fondiarie	631 652	Creditori diversi	2 040 249
Numerario in cassa	1 734 741		
Cartelle fondiarie in deposito	10 502 256		
Mobili e spese d'impianto	151 286		
Debitori diversi	1 251 081		
Totale delle Attività	191 651 742	Totale delle Passività	191 208 007
Spese dell'esercizio corrente	339 423	Rendite dell'esercizio corrente	783 158
Totale a bilancio	191 991 165	Totale a bilancio	191 991 165

Riuniremo ora in un prospetto sommario i dati relativi al numero azioni, autorizzati ad esercitare le loro operazioni nel Regno, alla fine delle Società per azioni nazionali ed estere esistenti nel Regno al 31 dicembre

NUMERO E CAPITALE NOMINALE DEGLI ISTI

ISTITUTI DI CREDITO e società per azioni	31 Dicembre 1866		31 Dicembre 1867		31 Dicembre 1869		31 Dicembre 1870	
	(a)		(a)		(a)		(a)	
	Numero	Capitale	Numero	Capitale	Numero	Capitale	Numero	Capitale

Nazionali:

Banche di Emissione . . .	5	138879829	5	142064230	5	148347681	6	181676747
Istit. di Credito Fondiario	5	15500000	5	15500000	5	15500000	6	16500000
Banche Popolari	8	1940000	41	172836045	40	17534100	50	19010385
Società di Credito Ordin.	15	208903992			19	165478030	31	188303050
Banche Agrarie	4	6350000
Società di Assicurazione .	75	44832522	76	37181750	76	48159890	84	50334840
Società Ferroviarie	17	778050500	18	853570000	17	856570000	17	857270000
Società minerarie	13	18664600	20	20180200	15	20014600	14	19014600
Società di altra specie . .	90	127698011	108	105677371	164	156157679	189	167104979
<i>Totale Istit. e Soc. Naz.</i>	228	1831469154	273	1845009596	341	1407761980	401	1485564581

Estere.

Società di Assicurazione . .	9	52875000	18	111700000	13	88175000	14	138175000
Società di altra specie . . .	6	33500000			5	124745000	7	131095000
<i>Totale Società Estere.</i>	15	86175000	18	111700000	18	212920000	21	269270000
<i>Totale Istituti e Società Nazionali ed Estere.</i>	243	1420644454	291	1456709596	359	1620681980	422	1754834581

Confrontando il numero e l'ammontare complessivo del capitale di petto, con le cifre corrispondenti inserite nel prospetto riprodotto a pagina renze piuttosto gravi. Ci affrettiamo ad avvertire che i dati esposti in que

a) Manca ogni notizia rispetto al numero ed al capitale delle Società per azioni e degli Istituti di credito

ed al capitale nominale di tutti gli istituti di credito e delle società per degli anni 1866-76, secondo l'Elenco generale degli Istituti di credito e nell'anno 1876.

TUTI DI CREDITO E DELLE SOCIETÀ PER AZIONI.

ISTITUTI DI CREDITO e società per azioni	31 Dicembre 1871		31 Dicembre 1872		31 Dicembre 1873		31 Dicembre 1874		31 Dicembre 1875		31 Dicembre 1876	
	(a)		(a)		(a)		(a)		(a)		(a)	
	Numero	Capitale	Numero	Capitale	Numero	Capitale	Numero	Capitale	Numero	Capitale	Numero	Capitale

Nazionali:

6	186109128	6	282885979	6	289905908	6	315750000	6	315750000	6	315750000
6	16500000	7	17000000	8	18500000	8	18500000	8	18500000	8	19500000
64	27388870	80	24365900	88	34073760	100	36808000	109	56970860	111	37495120
55	348054180	101	624203723	143	792906208	121	599545590	115	473077597	110	421578371
10	10450000	9	11950000	13	17950000	13	17000000	14	17350000	12	15900000
91	58394840	75	60373050	78	57889100	70	47663100	67	45944300	45	45560000
18	875270000	18	756726650	19	755726650	20	759726650	20	759726650	19	403608500
14	19444600	21	22732333	25	50935533	26	54585333	24	53410333	27	44883100
228	234083979	239	278611568	298	484180843	314	496917543	313	477416768	259	335421631
487	1775695597	556	2078849003	678	2502068002	678	2346502416	676	1984146708	597	1639499722

Estere.

17	149925000	22	189974034	23	195974034	22	190474034	21	182156034	25	286947000
18	134095000	17	102400000	18	103900000	17	102650000	19	114650000	21	118450000
55	284020000	39	292374034	41	292374034	39	293124034	40	206806034	46	405897000
522	9060715597	595	2371223037	719	2801942036	717	2639626450	716	2494952742	613	2044896722

tutte le Banche e società per azioni, quali furono esposti in questo prospetto della seconda parte di questo Annuario, si rileveranno alcune differenze piuttosto gravi. Ci affrettiamo ad avvertire che i dati esposti in questa prefazione debbono considerarsi come più attendibili, perchè ricavati

alla fine dell'anno 1868.

dalla recente pubblicazione che abbiamo citata, mentre quelli raccolti nel prospetto a pagina 123 furono riprodotti da pubblicazioni varie, in specie dai bollettini periodici delle *situazioni dei conti* degli istituti di credito, bollettini che, dovendo essere pubblicati periodicamente, possono contenere talvolta qualche errore, perchè a chi li compila manca il tempo di accertarsi se le cifre ricevute dalle direzioni degli istituti sieno a tutto rigore esatte.

Ricordiamo finalmente che le cifre che si riferiscono al capitale delle banche di emissione, quali furono inserite in questo prospetto, non corrispondono nè a quelle del prospetto che abbiamo riportato più indietro, nè a quelle del prospetto pubblicato a pagina 121 della seconda parte; poichè, mentre le cifre esposte in questi due prospetti si riferiscono al *capitale versato* o al *patrimonio posseduto* delle banche di emissione, le cifre da ultimo esposte si riferiscono al *capitale nominale* delle banche medesime. Si avverta però che, fino al 31 dicembre 1873, i dati relativi al capitale nominale delle banche di emissione rappresentavano il *capitale nominale* dei quattro istituti costituiti per azioni, e il *patrimonio posseduto* dei due banchi meridionali; i dati del 1874, 75 e 76 rappresentano invece il capitale *nominale* delle banche per azioni e il patrimonio che i due banchi retti a corpo morale possono costituirsi entro l'anno 1885, a termini del § 2° dell'articolo 10 della legge 30 aprile 1874. Alla fine degli anni 1874, 75 e 76, il *patrimonio* posseduto dai due banchi meridionali era:

	Banco di Napoli	Banco di Sicilia
31 dicembre 1874	32,876,226 43	8,000,000
Id. 1875	35,852,237 02	8,400,000
Id. 1876	37,499,519 36	8,800,000

Casse di Risparmio. La prima statistica delle casse di risparmio in Italia fu compilata coi dati relativi al 1864; codesta statistica fu poi con tinuata, quasi senza interruzione, fino al giorno d'oggi. Le cifre relative al risparmio pubblicate da pagina 108 e 114 della

seconda parte del presente volume, per gli anni anteriori al 1876, furono ricavate dalla *Statistique internationale des Caisses d'épargne* e dalla *Statistica delle Casse di Risparmio*, 1873-76.

Agiscono come Casse di risparmio in Italia, com'è noto, anche parecchie Banche popolari ed altri Istituti di credito, oltre alle casse postali.

Le Casse di Risparmio ordinarie ebbero in Italia uno sviluppo considerevole: erano soltanto 13 nel 1825 e 21 nel 1835; crebbero a 73 nel 1845, per poi seguire una linea sempre ascendente furono cioè, 99 nel 1855; 184 nel 1865, 326 nel 1875; 351 nel 1876, 354 nel 1877. Avvertasi che in queste cifre sono compresi gli uffici principali e le succursali. Alla fine del 1877, le Casse principali e quelle affiliate aventi una amministrazione autonoma, ascendevano a 196.

Il patrimonio posseduto (capitale versato e fondo di riserva) delle Casse di Risparmio ordinarie era:

Al 31 dicembre	Lire
1873	37 659 912
1874	41 604 872
1875	46 068 891
1876	49 802 905
1877	55 520 641

Il movimento del risparmio dal 1869 al 1875 è riassunto in un prospetto a pag. 113 della seconda parte di questo volume: le cifre relative al movimento delle Casse di risparmio ordinarie e delle casse postali nel 1876 è indicato dalle cifre seguenti:

		Casse di Risparmio ordinarie — 351 uffici	Casse di Risparmio postali — 1989 uffici
Libretti	accesi	170 707	61 362
	estinti	114 624	3 913
Somme versate	numero	1 126 194	123 246
	ammontare	204 337 462	3 799 357
Somme rimborsate	numero	633 345	18 490
	ammontare	189 315 690	1 296 459
Credito dei depositanti al 31 dic.	numero dei libretti	833 760	57 449
	ammontare	552 754 482	2 415 899

A dare una completa notizia del movimento dei depositi a risparmio nel 1876, mancano i dati relativi alle operazioni di risparmio delle banche popolari ed altre istituzioni di credito.

Nel *Bollettino bimestrale del risparmio* si introdusse la notizia dei depositi a titolo di risparmio presso le Banche popolari ed altri istituti di credito, ma soltanto a cominciare dal 1 gennaio 1877. Mancano quindi le situazioni che hanno riferimento al 1876.

Ecco ora i dati relativi al movimento complessivo del risparmio in Italia nel 1877:

	Libretti		Versamenti		Rimborsi	
	Acceji	Estinti	Numero	Ammontare	Numero	Ammontare
Casse di risparmio ordinarie	178 905	133 013	1 182 307	219 016 907	735 925	207 738 754
Istituti di credito	43 837	28 636	245 911	177 688 293	232 183	138 148 059
Casse di risparmio postali	62 155	5 378	208 652	9 358 640	64 801	5 453 186
Tutti gl'istituti di risparmio	284 897	167 027	1 636 870	406 063 851	1 032 911	371 339 999

Nel seguente prospetto è indicato il numero di tutti gl'Istituti (Casse di risparmio ordinarie, Istituti di Credito, Casse Postali di risparmio) che al 31 dicembre 1877 raccoglievano depositi a ti-

tolo di risparmio e il credito dei depositanti esistente presso i medesimi alla stessa data.

1877 →

Compartimenti	Casse di risparmio ordinarie			Banche popolari ed altri istituti di credito			Casse di risparmio Postali			TOTALE		
	Numero delle Casse (colli centrali, succursali e affiliate)	Numero dei Libretti	Ammontare del Credito	Numero delle Banche (colli succursali ed agenzie)	Numero dei Libretti	Ammontare del Credito	Numero degli uffici autorizzati a ricevere i depositi	Numero dei Libretti	Ammontare del Credito	Numero delle Casse Banche ed uffici aperti al pubblico	Numero dei Libretti	Ammontare del Credito
Piemonte	26	68 381	41 976 875	30	7 043	7 078 400	506	15 898	1 258 157	562	91 322	50 313 432
Liguria	6	17 960	17 695 860	4	371	197 026	114	8 500	844 375	124	26 831	18 737 261
Lombardia	98	322 314	241 899 423	48	37 492	57 088 820	499	12 369	657 119	645	372 175	299 643 362
Veneto	10	22 972	28 725 452	23	6 932	8 822 637	157	18 465	373 544	190	48 369	37 921 623
Emilia	32	161 683	70 222 726	23	17 828	13 862 344	170	5 819	191 150	245	185 330	84 276 420
Umbria	14	24 142	8 535 508	2	403	178 326	65	431	25 234	81	24 976	8 759 068
Marche	40	39 439	18 469 305	9	2 953	609 593	136	2 989	76 289	185	64 481	19 155 187
Toscana	61	136 509	93 774 843	14	3 109	1 029 580	223	10 293	407 385	298	149 911	95 211 808
Roma	10	47 017	35 740 044	1	682	27 272	80	4 485	460 291	91	52 184	36 227 607
Napoletano	30	7 382	2 810 220	18	41 896	27 328 285	739	24 159	1 199 586	787	73 437	31 338 091
Sicilia e Sardegna	7	12 223	14 184 564	11	2 829	3 327 171	401	10 886	970 825 (a)	419	25 938	18 482 560
*Regno	354	880 022	574 054 880	188	180 638	119 549 644	3000	114 291	6 403 855	3 637	1 114 054	700 068 419

(1) Oltre a questa somma, esistevano presso la Cassa Centrale altre lire 10 791.

Aumento della popolazione paragonato a quello di vari altri fattori dell'economia nazionale.

Anni del Regno	Popolazione del Regno		Commercio generale		Commercio nei porti del Regno		Finanze dello Stato		Finanze comunali e provinciali		Debiti dello Stato		Circolazione conforale e degli Utilità di emisioni (comprese le Fedi di credito e le polizze dei Banchi di Napoli e di Sicilia).	
	Commercio generale		Commercio nei porti del Regno		Finanze dello Stato		Finanze comunali e provinciali		Finanze straordinarie e sovrimposte		Debiti dello Stato		Circolazione conforale e degli Utilità di emisioni (comprese le Fedi di credito e le polizze dei Banchi di Napoli e di Sicilia).	
	Importazione	Esportazione	Commercio coltello	Cabotaggio	Entrate	Spese	Comuni	Provinciali	(1)		totale		per conto	
1876	27769475	129770000	7354340	17381056	1369708579	1398851872	488511271	85895952	10769198794	11641847991	940000000			
1875	27482174	1458293000	80841595	17255737	1447355292	1415447752	455098797	83424355	9934817093	1007416944	940000000			
1874	27289958	1468956000	7580317	16449156	1384205335	1399724210	397800276	82161551	9787743227	1532122640	880000000			
1873	27185553	130643000	8768439	12034947	1340785269	1384018021	432103619	79362974	9759613267	1523167236	790000000			
1872	26894338	1213810000	8048037	13034308	2084584970	1366976993	381931213	88309613	9622195880	1430539439	740000000			
1871	26501154	855603000	8439887	12531086	1193548085	1277780785	336665071	80521391	8950724322	1363587294	629000000			
1870	25912000	1041322000	7621443	11804691	879558318	1021905080	327703676	80042469	8815281278	995346577	445000000			
1869	25734274	986386000	7886785	11406525	1141237292	1154480195	324519423	70846129	8081333455	903047635	278000000			
1868	25439372	965222000	7269501	10710090	1100590529	1193541686	321871842	69394400	7678766986	903706748	278000000			
1867	2572780	917298000	6928241	9464089	923054144	1139353846	316812165	62960111	7415049316	887033580	250000000			
1866	22703195	1023864000	6718961	9486719	1183782116	124287915	269700693	53288427	6929975783	612450125	250000000			
1865	22483020	1092726000	6525403	9075403	1244007117	1063856745	347899243	41741617	5393475570			
1864	22291180	982299000	7034042	9735222	1024112317	1034630391	277994368	35007097	4797211054			
1863	22104789	657488000	6786331	9834515	1030254229	893905227	264287811	261392256	3942322934			
1862	22929176	5801843	8439502	572214358	926358421	3336915886			
1861	2177334	5085381	7997969	955477886	812272477	313033610			

(1) In questa somma sono compresi il debito non rimborsabile e il rimborsabile (inclusi anche i titoli non alienati, dati in deposito o rimborsati dal Tesoro), i Buoni del Tesoro e il debito col Consorzio delle Banche d'emissione, in dipendenza del mutuo dei biglietti a corso forzoso, come apparisce dal prospetto che tien dietro al presente.

(Segue) Aumento della popolazione paragonato a quello di vari altri fattori dell'economia nazionale.

Anni	Scuoti ed anticazioni delle banche di emissione		Ferrovia		Prodotto lordo		Poste		Tritelef. - Proventi telegrafici governativi		Telegraf. - Proventi elctro elctro del valore dei		Casse di risparmio ordinarie (a) - Ammoniare dei depositi		Istruzione			Situazione dell'esercito permanente e milizia mobile (quadri)		Marina mercantile. Numero degli iscritti nei ruoli		Materiale della marina mercantile					
	Prodotto lordo		Proventi telegrafici governativi		Proventi telegrafici governativi		Proventi telegrafici governativi		Proventi telegrafici governativi		Proventi telegrafici governativi		Proventi telegrafici governativi		Proventi telegrafici governativi		Proventi telegrafici governativi		Proventi telegrafici governativi		Proventi telegrafici governativi		Proventi telegrafici governativi		Proventi telegrafici governativi		
	
1876	392870142	152427749	7540568	652754482	1931617	35439	10918	881260	130617	13817	208631	10903	1020488	142	57881	
1875	388199359	14591316	7269512	527201339	1895754	52445	12053	73054	876746	128807	19633	204181	10828	987190	141	57147	
1874	440887931	141482956	7315011	467119807	1841980	23770	13077	78658	823681	124593	13470	199840	10791	979519	138	52870	
1873	482192275	136476017	7518593	430077323	1797796	30796	13841	72450	637230	120898	12915	187375	10951	992919	118	48573	
1872	436753917	125559807	6597562	446513350	1722947	28844	13640	72496	521919	119065	12752	184160	11270	999912	121	37517	
1871	392213931	5215967	397544652	1301978	23233	13144	63688	504969	120801	12282	184050	18083	980064	118	32100	
1870	209811721	4989130	348121099	1573359	23821	14390	64656	320059	118884	12487	179847	17639	928153	105	24656	
1869	303742357	4718420	297092925	23029	66422	500117	110878	11925	176491	17858	53732	101	29442	
1868	232645114	4359036	276545603	1484532	23587	68193	64099	48024	17621	741490	98	22445	
1867	239652040	4187700	237686901	1409407	23275	64099	53356	15707	656102	95	22135	
1866	212073252	4187700	237686901	1409407	23275	64099	53356	15707	656102	95	22135	
1865	216260098	3516787	224942827	1213870	15269	53276	63927	
1864	170054069	3357347	200333090	1174743	13784	53276	63927	
1863	188410587	19689	63927
1862	1109224	11722	53322
1861	1729347

(a) Non sono compresi in queste cifre i depositi a risparmio, presso gli istituti di credito ordinario, né il movimento delle casse postali. - (1) Marinari autorizzati al piccolo traffico, alla pesca illimitata ed all'estero. - (2) Sono compresi in queste cifre i capitani di lungo corso e di cabotaggio, i padroni ed i secondi di lungo bordo e di cabotaggio. (3) In queste cifre, oltre ai capitani, padroni, secondi di bordo e marinari già indicati nelle note 1 e 2 sono compresi i fuochisti, macchinisti, pesatori, piloti pratici, barchinotti, costruttori navali e maestri d'ascia e calafati.

DEBITO PUBBLICO AL 31 DICEMBRE

Anni	Non redimibile	Redimibile	Totale — col. 2 + 3	Buoni del Tesoro
1	2	3	4	5
1860	101,738,521 70	13,331,224 60	115,069,746 30	790,097 36
1861	133,717,619 73	15,072,645 48	148,790,265 21	2,139,016 76
1862	135,196,650 36	14,663,793 52	149,860,443 88	10,236,397 50
1863	171,635,162 65	14,461,343 91	186,096,506 56	6,350,960 00
1864	199,894,712 35	25,403,591 59	225,298,303 94	12,869,450 00
1865	237,159,140 53	24,890,695 43	262,049,835 96	10,241,770 00
1866	264,135,620 84	59,558,564 10	323,694,184 94	9,572,069 45
1867	273,188,016 03	69,623,221 57	342,811,237 60	14,105,370 00
1868	270,895,059 44	80,984,298 33	351,879,357 77	13,122,450 00
1869	272,249,974 73	94,800,871 10	367,050,845 83	13,487,500 00
1870	298,074,900 79	96,542,854 01	394,617,754 80	15,957,510 00
1871	304,471,590 55	92,878,131 28	397,349,721 83	19,171,980 00
1872	342,627,284 15	87,258,543 59	429,885,827 74	4,374,070 70
1873	349,749,787 25	81,391,458 62	431,141,245 87	10,880,650 00
1874	357,353,871 33	75,878,633 22	433,232,504 55	7,803,720 00
1875	367,970,977 42	70,724,407 61	438,695,385 03	4,970,130 00
1876	382,012,957 29	100,451,305 56	482,464,262 85	5,055,050 00

Interessi

Capi

1860	2,123,247,224 93	296,351,991 53	2,419,599,216 46	19,752,434 21
1861	2,761,872,198 20	330,290,198 46	3,092,162,396 66	38,891,213 84
1862	2,788,158,885 87	521,281,500 25	3,109,440,386 12	227,475,500 00
1863	3,516,485,100 07	316,295,234 33	3,832,780,334 40	11,5472,000 00
1864	4,081,669,586 47	531,692,467 15	4,613,362,053 62	183,849,000 00
1865	4,826,811,533 01	520,450,037 24	5,347,261,570 25	186,214,000 00
1866	5,366,399,653 81	1,142,118,629 10	6,508,518,282 91	171,457,500 00
1867	5,547,455,007 61	1,342,505,808 50	6,889,950,816 11	235,089,500 00
1868	5,501,935,117 47	1,549,582,528 48	7,051,517,645 95	262,449,000 00
1869	5,528,833,017 81	1,904,750,437 16	7,433,583,454 97	269,750,000 00
1870	6,045,331,539 91	1,953,991,238 55	7,999,322,777 55	265,958,500 00
1871	6,173,058,706 75	1,869,355,109 40	8,042,413,816 15	229,299,500 00
1872	6,939,320,050 89	1,757,884,328 85	8,697,204,379 74	134,991,500 00
1873	7,091,829,660 63	1,642,773,106 66	8,734,602,767 29	183,010,500 00
1874	7,234,196,363 27	1,478,453,863 81	8,712,650,227 08	195,093,000 00
1875	7,446,338,485 07	1,382,607,608 15	8,829,146,093 22	165,671,000 00
1876	7,727,304,493 27	1,934,059,300 45	9,661,363,793 72	167,855,000 00

BRE DEGLI ANNI INFRACITATI.

Corso forzoso	Totale generale — col. 4 + 5 + 6	Titoli non alienati dati in deposito o rimborsati al Tesoro	Totale dei titoli alienati — col. 7 — 8	Anno
6	7	8	9	10
.....	115,859,843 66	95,237 42	115,764,606 24	1860
.....	150,929,281 97	107,361 77	150,821,920 20	1861
.....	160,096,841 38	103,585 11	159,993,256 27	1862
.....	192,447,466 56	138,265 76	192,309,200 80	1863
.....	238,167,733 94	228,220 76	237,939,513 18	1864
.....	272,291,605 96	244,024 76	269,851,363 20	1865
4,750,000 00	338,016,254 39	2,374,392 41	335,641,861 98	1866
4,110,000 00	361,026,607 60	12,860,632 41	348,165,975 19	1867
4,951,203 05	369,953,010 82	91,165,277 41	360,787,733 41	1868
5,070,000 00	385,608,345 83	16,450,362 41	369,157,983 42	1869
3,500,000 00	413,875,264 80	26,421,071 66	387,454,193 14	1870
3,943,799 59	410,465,501 42	30,731,602 17	379,733,899 25	1871
4,500,000 00	438,759,898 44	56,485,150 97	382,274,447 47	1872
4,750,000 00	445,971,875 87	62,443,131 50	383,528,744 37	1873
4,400,000 00	445,436,224 55	62,261,127 09	383,175,097 46	1874
4,700,000 00	448,365,315 03	70,255,897 79	378,109,617 24	1875
4,700,000 00	492,199,312 85	72,917,264 95	419,282,047 90	1876

o rendita.

tali.

PARTE PRIMA.

TOPOGRAFIA E IDROGRAFIA.

II
Topografia e idrografia.

COMPENDIO IDROGRAFICO

Numero d'ordine	PROVINCIA	Monti e Altipiani			Laghi, stagni e paludi		
		Numero	Elevazione			Numero	Superficie in chilometri quadrati
			Massima	Minima	Media		
1	Alessandria	7	1638	122	836	...	
2	Ancona	26	1445	105	878	...	
3	Aquila	12	2910	1354	2142	...	
4	Arezzo	10	1638	150	898	...	
5	Ascoli	13	2458	264	1188	...	
6	Avellino	102	1909	200	1414	2	
7	Bari	25	3366	270	2215	11 06	
8	Belluno	3	7	
9	Benevento	35	3042	910	2038	6 44	
10	Bergamo	17	3	
11	Bologna	32	3618	1600	2545	12 15	
12	Brescia	27	1917	594	1153	...	
13	Cagliari	33	996	704	830	...	
14	Caltanissetta	7	2053	1005	1346	4	
15	Campobasso	13	0 41	
16	Caserta	9	3513	807	1496	7	
17	Catania	4	
18	Catanzaro	3	2729	2071	2400	461 80	
19	Chieti	21	2611	965	1908	...	
20	Como	102	2248	655	1143	25	
21	Cosenza	458 ..	
22	Cremona	584	3840	2600	2627	...	
23	Cuneo	62 14	
24	Ferrara	22	1939	419	1068	...	
25	Firenze	53	1150	500	766	182	
26	Foggia	6	948	532	698	2 90	
27	Forlì	8	
28	Genova	7	1576	320	1007	4	
29	Girgenti	14	1224	355	759	0 03	
30	Grosseto	12	
31	Lecco	12	1006	290	493	237 72	
32	Livorno	20	1963	544	1155	...	
33	Lucca	34	2136	
34	Macerata	3	206	140	175	...	
35	Mantova	

III
Topografia e idrografia.

DELLE PROVINCIE ITALIANE.

Numero	Corse d'Acqua					Superficie in chilometri quadrati			Numero d'ordine
	Lun- ghezza chilome- trica	Portata media Metri cubi	Altezza di piena			Piana	Montuosa	Totale	
			Massima	Minima	Media				
11	455	638	265 ..	4 789 92	5 054 92	1
84	745	12	5 ..	0 35	1 80	330 ..	1 577 39	1 007 39	2
11	394	143	3 189 ..	3 311 ..	6 500 ..	3
21	331	104	5 80	2 50	3 23	870 ..	2 439 ..	3 309 ..	4
21	244	16	650 ..	1 345 56	2 095 56	5
9	347	...	2 ..	1 ..	1 44	1 832 30	1 816 90	3 649 20	6
8	247	4 453 14	1 483 78	5 936 92	7
8	249	12	5 ..	2 50	3 69	349 ..	2 942 78	3 291 78	8
13	292	13	6 ..	1 ..	2 88	230 38	1 552 13	1 782 51	9
6	256	548 62	2 268 09	2 816 71	10
11	564	124	10 50	1 50	5 47	1 988 33	1 713 43	3 601 76	11
8	375	1 960 ..	2 297 58	4 257 58	12
46	1 360	8 409 47	5 205 93	13 615 40	13
...	829 91	2 938 91	3 768 82	14
11	502	81	1 80	0 80	1 05	780 ..	3 823 91	4 603 91	15
7	...	53	4 381 46	1 593 34	5 974 78	16
15	585	...	6 60	1 35	3 43	610 ..	4 492 19	5 102 19	17
...	2 489 58	3 485 52	5 975 10	18
10	292	36	2 861 46	2 861 46	19
44	688 47	2 031 36	2 719 83	20
151	2 464	1 618 ..	5 748 04	7 366 04	21
59	668	2 143	6 07	1 50	...	1 637 30	...	1 637 30	22
112	1 814	1 945 65	5 190 ..	7 135 65	23
6	382	1 422	8 60	2 60	5 47	2 616 77	...	2 616 77	24
28	712	564 ..	5 309 54	5 873 54	25
14	594	2 763 ..	4 885 40	7 648 40	26
27	518	707 ..	1 155 37	1 862 37	27
85	691	45 17	4 099 28	4 114 45	28
18	425	14	3 50	1 ..	1 57	600 ..	3 261 72	3 861 72	29
11	372	273	919 23	3 501 36	4 420 59	30
...	6 379 75	2 150 ..	8 529 75	31
16	107	...	2 20	0 30	1 16	18 70	307 50	326 20	32
79	514	160 ..	1 333 21	1 493 21	33
19	469	300 ..	2 436 63	2 736 63	34
16	885	1 630	2 138 ..	352 39	2 490 39	35

COMPENDIO IDROGRAFICO

Numero d'ordine	PROVINCIA	Monti e Altipiani			Laghi, stagni e paludi		
		Numero	Elevazione			Numero	Superficie in chilometri quadrati
			Massima	Minima	Media		
36	Massa Carrara	56	2072	547	1085	2	0 11
37	Messina	42	1846	525	1255	2	0 54
38	Milano
39	Modena	81	2158	300	1009	7	0 33
40	Napoli	8	1444	178	759	7	5 69
41	Novara	45	4614	2086	3025	11	...
42	Padova	22	586	50	254	1	6 18
43	Palermo	61	1909	20	732	2	1 24
44	Parma	508 92
45	Pavia	7	1516	1458	1437	1	1 ..
46	Perugia	17	2478	715	1374	5	183 ..
47	Pesaro-Urbino
48	Piacenza	2	1713	1322	1517	2	...
49	Pisa	13	915	86	433	8	58 68
50	Porto-Maurizio	68	2400
51	Potenza	34	2248	486	1426	24	1 19
52	Ravenna	4	112 48
53	Reggio-Calabria	11	1958	437	1215	4	85 07
54	Reggio-Emilia	9	2061	58	142	10	0 20
55	Roma	131	2155	70	309	23	273 55
56	Rovigo
57	Salerno	88	1898	814	1198	7	42 06
58	Sassari
59	Siena	4	1700	470	1075	2	10 75
60	Siracusa	5	985	639	808	6	23 60
61	Sondrio	51	4052	216	2274
62	Teramo	43	2912	229	1176
63	Torino	24	4804	2050	3274	19	6 77
64	Trapani	12	1129	580	771	8	2 35
65	Treviso	25	1764	4	2 53
66	Udine	34	2722	1041	2092
67	Venezia	7	908 89
68	Verona	11	2234	946	1670	3	108 36
69	Vicenza	32	2555	402	1504	3	1 07
Totale	

DELLE PROVINCIE ITALIANE.

Numero d'ordine	Corse d'Acqua						Superficie in chilometri quadrati		
	Lun- ghezza chilome- trica	Portata media Metri cubi	Altezza di piena			Piana	Montuosa	Totale	
			Massima	Minima	Media				
64	484	112 ..	1 667 91	1 779 91	36
26	412	160 ..	4 419 ..	4 579 ..	37
12	681	2419	2 849 ..	145 20	2 992 20	38
25	391	1 319 06	1 282 42	2 501 48	39
8	49	91	2 50	1 ..	1 56	415 85	649 71	1 065 56	40
59	1488	3 934 18	2 609 04	6 543 22	41
16	467	628	1 825 13	150 54	1 975 67	42
22	303	...	3 50	1 ..	2 10	224 20	4 862 71	5 086 91	43
14	943 53	2 295 55	3 239 08	44
115	2 430 ..	915 20	3 345 20	45
...	2 889 86	6 743 60	9 633 46	46
8	389	1283	7 95	3 50	4 87	500 ..	2 464 12	2 964 12	47
18	314	...	7 40	1 10	4 05	968 68	1 530 88	2 499 56	48
18	48	1 400 ..	1 656 08	3 056 08	49
24	1090	120 ..	1 089 75	1 209 75	50
12	416	136	1 258 47	9 417 50	10 675 97	51
25	485	1 337 80	584 53	1 922 33	52
19	541	225 99	3 698 ..	3 923 99	53
39	990	1 058 53	1 213 21	2 271 74	54
8	451	1524	7 327 40	4 589 73	11 917 13	55
42	652	1 686 19	...	1 686 19	56
...	1 125 49	4 380 46	5 505 95	57
8	314	2 152 82	8 573 83	10 726 65	58
8	256	...	7 43	2 ..	4 50	3 623 02	171 44	3 794 46	59
...	2 353 87	1 343 25	3 697 12	60
14	413	69 42	3 198 18	3 267 60	61
16	852	70 ..	3 254 74	3 324 74	62
17	550	2 281 78	8 253 13	10 534 91	63
30	1616	1 182 47	1 963 04	3 145 51	64
14	1199	1 669 57	767 03	2 437 60	65
24	599	3 000 ..	3 514 73	6 514 73	66
12	2 198 04	...	2 198 04	67
29	561	...	280	1 648 38	1098 96	2 747 34	68
...	877 19	1 755 19	2 632 38	69
Totale		296 305 41	...

PROSPETTO IDROMETRICO DI CENTO FIUMI E

Numero d'ordine	FIUMI E TORRENTI	Bacino		Direzione del corso	Origine	
		scor-	Lunghezza			
		lante	del corso			
		Chil.	Metri			
1	Tagliamento	2590	170	150	O-E; NE-SO; N-SE	Monte Mauria
2	Livenza	2690	110	100	NE-SO; NO-SE	Monte del Bosco del Consiglio
3	Piave	4100	220	300	NE-SO; NO-SE	Monte Paralba
4	Brenta	2304	186	116	O-E; N-SE; O-E	Lago di Levico e Caldonazzo
5	Bacchiglione	1600	130	50	NO-SE	Comene di Noveledo
6	Gorzone	910	170	21	N-S; O-E	Tre Croci
7	Adige	11080	410	111	NE-SO; NO-SE; O-E	Picco dei tre Signori
8	Po (1)	69382	652	300	S-N; O-E	Pian del Re (Monviso)
9	Mincio	2859	72	45	N-S; O-E	Lago di Garda
10	Oglio	6641	254	70	NE-SO; N-S; NO-SE	Val Camonica
11	Chiese	1590	159	40	NE-SO; N-S	Monte Fumo
12	Mella	1138	90	40	N-S	Val Trompia
13	Adda	7989	310	80	NO-SE; N-S; NO-SE	Bisella
14	Serio	1215	117	50	NE-SO; N-S	Picco di Garonella
15	Lambro	3453	130	60	N-S; NO-SE	Monte S. Primo
16	Ticino (2)	6466	260	120	O-E; NO-SE; NE-SO; NO-SE	Col di Lospina e Gottardo
17	Toce	1300	90	130	N-S; NO-E	Monte Grias e Markhorne
18	Agogna	1560	140	50	N-SE	Alpe della Volpe
19	Sesia	2920	138	250	O-E; N-SE	Monte Rosa
20	Dora Baltea	4322	156	200	O-E; NO-SE	Monte Bianco
21	Orco	1254	80	140	O-E; NO-SE	Monte Iscran
22	Dora Riparia	1231	125	50	S-N; O-E	Col Frapperas
23	Varaita	510	85	60	O-E; S-N	Monte Autaret
24	Maira	950	110	120	O-E; S-N	Vallone Ciabriero
25	Tanaro	7984	230	200	O-E; S-N; SO-NE	Monte Saccarelli
26	Stura	1500	111	90	O-E; SO-NE	Lago della Maddalena
27	Bormida	2190	150	75	S-NE	Monte Settepani
28	Trebbia	1014	93	500	SO-N	Lago Antola
29	Nure	630	80	150	S-NNE	M. Dogana di Pietra Sorelle
30	Taro	2083	141	50	SO-NE	Monte Penna
31	Parma	720	104	45	S-N	Lago Santo nel M. Orsano
32	Enza	1004	91	36	SO-NE	Monte Malpassa
33	Secchia	2346	157	90	SO-NE; S-N	Lago Cerreto

(1) Udometri N. 200.

(2) Lunghezza dall'uscita dal Lago Maggiore al Po chilometri 34.

TORRENTI DELL'ITALIA CENTRALE ED INSULARE.

Sbocco o Foce	Portata media o modulo	Scalissima piena				N. degli Idrometri	Numero d'ordine
		Data	Idrometro	Altezza	Portata		
				sulla magra			
Metri cubi				Metri	M. c.		
Mare Adriatico	64	12 dicembre 1872	Latisana	6 40	1400	13	1
Id.	67	8 dicembre 1825	Motta	5 64	1000	6	2
Id.	60	2 novembre 1851	Zenson	10 56	3000	4	3
Id.	60	5 ottobre 1868	Stra	10 34	870	16	4
Id.	30	25 ottobre 1872	Longare	6 11	770	39	5
Id.	17	23 ottobre 1872	Anguillara	2 37	330	21	6
Id.	176	2 settembre 1757	S. Salvatore (Verona)	6 35	2500	51	7
Id.	1720	22 ottobre 1872	Ostiglia	8 56	7000	110	8
Fiume Po	77	23 ottobre 1872	Mantova	7 83	280	2	9
Id.	156	novembre 1839	Cavonovo	7 60	1050	14	10
Fiume Oglio	37	1839	Bizzolano	4 58	560	1	11
Id.	17	15 agosto 1850	Froldo Rossi	3 83	500	1	12
Fiume Po	244	5 ottobre 1868	Pizzighetone	4 73	900	5	13
Fiume Adda	22	6 novembre 1839	2 54	460	..	14
Fiume Po	30	dicembre 1872	Ponte di Albiate	1 50	500	1	15
Id.	411	4 ottobre 1868	Sesto Calende	5 95	5400	6	16
Lago Maggiore	30	3 ottobre 1868	Mont'Orfano	5 00	1080	..	17
Fiume Po	12	ottobre 1872	3 00	400	..	18
Id.	78	ottobre 1872	4 00	1350	..	19
Id.	215	ottobre 1872	Ponte di Rondizzone	4 00	2000	..	20
Id.	46	26 settembre 1866	Ponte Strada Torino-Milano	3 71	1000	..	21
Id.	57	ottobre 1857	Id.	2 89	750	..	22
Id.	10	20 ottobre 1872	3 50	400	..	23
Id.	19	20 ottobre 1872	400	..	24
Id.	133	20 ottobre 1857	Ponte Cittadella Alessandria	5 10	1700	..	25
Fiume Tanaro	30	Ponte di Fossano	2 50	500	..	26
Id.	29	20 ottobre 1857	Ponte Legname strada a Piacenza	5 65	900	..	27
Fiume Po	25	ottobre 1839	4 94	1000	..	28
Id.	9	200	..	29
Id.	42	5 ottobre 1868	Palasone	10 00	1200	1	30
Id.	8	1868	Parma	..	370	8	31
Id.	28	ottobre 1868	Sorbolo	10 41	400	4	32
Id.	43	21 ottobre 1869	Bondanella	9 03	770	18	33

PROSPETTO IDROMETRICO DI CENTO FIUMI E

Numero d'ordine	Bacino			Direzione del corso	Origine	
	sco-	Lunghezza del corso	Larghezza media			
						lante
Chil. quadr.	Chil.	Metri	FIUMI E TORRENTI			
34	Pauaro	2292	166	45	O-E; S-N; SO-NE	Monte Pellegrino
35	Reno (1)	4891	210	120	SO-N; NO-E	Monte Marcone
36	Idice	480	70	35	S-N; SO-NE	Monte Raticosa
37	Santerno	430	88	20	SO-NE	Monte Castro
38	Senio	312	82	15	SO-NE	Monte Guerrino
39	Lamone	537	80	32	SO-NE	Appennino di Casaglia
40	Montone (2)	536	89	50	SO-N; SO-E	Poggio degli Alocchi
41	Ronco	479	82	50	S-N-E	Monte Falterona
42	Savio	533	90	60	O-NE, S-N	Monte Punta
43	Marecchia	320	70	130	SO-NE	Picco dell'Aquila
44	Foglia	530	93	100	O-NE	Monte Bello
45	Metauro (3)	1390	110	200	O-E; S-NE	Monte Maggiore
46	Esino	750	86	200	S-N; SO-NE	Monte Schiaffaggio
47	Musone	430	70	100	NO-SE; O-E	Monte Termini
48	Potenza	580	90	40	SO-E	Serra Santa
49	Chienti	820	87	50	SO-NE; O-E	Colle Fiorito
50	Tenna	430	80	230	SO-E	Monti Sibillini
51	Tronto	1150	115	70	S-N; O-E	Pinaro
52	Vomano	690	77	60	S-N; O-E	Cima della Croce
53	Pescara-Aterno	2240	152	250	NO-SE; SO-NE	Monte Reale
54	Sangro	1888	93	250	O-E; OS-NE	Monte Rotondo
55	Trigno	1120	83	50	S-E; O-E	Rocca Seura
56	Biferno	960	104	50	OS-NE	Lago di Castel Petroso
57	Fortore	1250	98	60	S-N; S-E	Bosco Grande
58	Ofanto	2750	166	56	O-E; S-N; S-EN	Bosco della Torella
59	Bradano	2320	167	300	NO-SE	Monte Marcone
60	Basento	1460	149	350	NO-SE	Monte l'Arioso
61	Cavone-Salandra	580	91	35	NO-SE	Monte Camperino
62	Agri	1280	136	65	O-SE	Marsico Nuovo
63	Simo	1030	101	65	O-E; NO-SE	Monte Serino
64	Crati	1790	93	250	S-N; SO-E	Monte Cristo
65	Cantara	510	70	65	O-E	Pignataro
66	Simeto	3810	116	130	O-E; N-S; N-SE	Monte Fondo

(1) Alla Chiusa di Casalecchio con un bacino di chil. quadr. 1082 la piena è di m. c. 1811.

(2) Questi fiumi si uniscono e corrono al mare col nome di fiumi uniti per 10 chilometri.

(3) Ulometri N. 5.

(4) Corsi d'acqua della Sicilia.

TORRENTI DELL'ITALIA CENTRALE ED INSULARE.

Sbocco o Foce	Portata media o modale	Scalissima piena				Numero d'ordine	
		Data	Idrometro	Altezza sulla magra			
				Portata	Numero d'ordine		
Metri cubi	Metri	M. c.	N. degli Idometri	Numero d'ordine			
Fiume Po	37	14 novembre 1862	Bomporto	10 58	643	18	34
Mare Adriatico	37	23 ottobre 1872	Cevedone d'Argenta	8 81	1160	74	35
Cassa colm. Idice Quaderna	9	settembre 1842	Ponte S. Martino	4 15	502	5	36
Fiume Reno	6	6 novembre 1864	9 10	896	10	37
Id.	4	11 novembre 1846	6 80	356	9	38
Cassa di bonificaz. Lamone	8	6 novembre 1864	Villafranca	5 90	457	25	39
Mare Adriatico	7	6 novembre 1864	5 90	672	9	40
Id.	6	1842	7 25	646	7	41
Id.	7	1842	Faro	5 70	471	9	42
Id.	6	12 settembre 1866	3 00	590	..	43
Id.	8	1855	Pesaro	6 36	440	1	44
Id.	11	590	1	45
Id.	5	novembre 1874	4 20	650	..	46
Id.	2	1856	4 70	440	..	47
Id.	5	2 75	430	..	48
Id.	4	3 25	430	..	49
Id.	3	380	..	50
Id.	12	620	..	51
Id.	10	Montorio	8 50	630	..	52
Id.	24	19 agosto 1874	2 00	920	..	53
Id.	20	1350	..	54
Id.	14	900	..	55
Id.	13	1 80	590	..	56
Id.	15	3 95	850	..	57
Id.	46	26 aprile 1875	Diversivo Ofantino	7 50	1180	1	58
Mare Ionio	23	22 dicembre 1874	990	..	59
Id.	18	770	..	60
Id.	7	430	..	61
Id.	16	1 dicembre 1873	Ponte ferroviario a Gandipiana	4 26	585	..	62
Id.	14	633	..	63
Id.	13	1280	..	64
Id.	8	4 50	960	..	65
Id.	90	4 80	2400	..	66

PROSPETTO IDROMETRICO DI CENTO FIUMI E

Numero d'ordine	Bacino			Direzione del corso	Origine
	sco-lante	Lunghezza del corso			
		Chil. quadr.	Chil.		
67 Dittaino	740	105	80	O-E	Monte di Mezzo
68 Gornalunga	1090	80	73	O-E	Aidone
69 Salso (1)	1740	75	60	N-S	Monte Capitana
70 Platani	1910	112	45	N-SO; E-O	Monte Gemelli
71 Belice Sinistro	910	88	40	E-O; NNO-S	Monte Rebuttone
72 Sele	2660	75	85	N-S; NE-SO	Monte Calaviella
73 Tanagro	650	72	50	E-NO	Monte Sano
74 Calore	1380	66	47	SE-N	Monte Cervati
75 Volturno	4380	204	100	N-S; NO-SE; E-SO	Monte Frosolone
76 Calore	2225	115	70	N-SO; E-O	Monte Terminio
77 Garigliano-Liri	3560	156	50	N-S; NO-SE; N-S	Petrella
78 Sacco	860	91	22	NO-SE	Genazzano
79 Tevere	16725	393	100	N-S	Monte Coronaro
80 Aniene (2)	1415	103	35	SE-NO; NE-O	Filettino
81 Nera	8552	191	20	NO-O; N-S; NO-O	Valle Infante
82 Velino	2258	109	18	SE-N	Monti Cervara e Camerata
83 Turano	610	97	20	SE-NO	Cima di Fallo
84 Salto	750	82	16	SE-NO	Tagliacozzo
85 Chiasco	2331	110	25	N-S	Gubbio
86 Paglia-Chiana Romana	1310	70	40	N-SE	Stazione di Chiusi
87 Fiora	690	81	32	NNE-SO	Santa Fiora
88 Ombrone	4200	166	150	N-S; NE-S	Colle S. Gusme
89 Merse	560	65	32	SO-NE; NO-SE	Poggi di Prata
90 Cecina	660	72	70	E-O	Passo S. Lorenzo
91 Arno (3)	3444	248	120	NO-SE; SE-NO; E-O	Monte Falterona
92 Chiana Toscana	1170	63	40	S-N	Stazione di Chiusi
93 Sieve	850	64	62	NE-SO; N-S	Monte Citerna
94 Serchio	1277	97	150	N-SE; E-O	Monte Garfagnana
95 Magra	1580	66	280	N-S	Monte Orsaio
96 Orsoi	1010	84	60	S-N; O-E	Monte Cor e Boe
97 Flumendosa	1610	137	113	N-S; O-E	Monte Allori
98 Samassi (4)	2380	84	50	N-SN-S	Rovine di Villa Nuova
99 Tirso	5240	160	55	N-SO	Punta de la sa Pianetta
100 Coghinas-Ozieri	1780	111	55	S-N	Punta di Bolotona

(1) Corsi d'acqua della Sicilia. — (2) Uidometri N. 38. — (3) Uidometri N. 21. — (4) Corsi d'acqua

TORRENTI DELL'ITALIA CENTRALE ED INSULARE.

Sbocco o Foce	Portata media o modulo	Altezza sulla magra				N. degli altimetri	Numero d'ordine
		Data	Idrometro	Portata	M. c.		
				Metri			
Fiume Simeto	15			6 60	1200		67
Id.	25			5 70	1310		68
Mare Mediterraneo	16			2 20	1650		69
Id.	15		Passo Cianciana	6 00	1060		70
Id.	9				690		71
Id.	60	dicembre 1874	Ponte del Barizzo	5 40	2520		72
Fiume Sela	12		1. Ponte ferrovia Eboli-Contursi	4 00	720		73
Id.	24		Cateratta Felitta	3 50	1490		74
Mare Tirreno	70	novembre 1851	Capua	6 00	2000	1	75
Fiume Volturno	24				1200		76
Mare Tirreno	26		Scafa S. Giorgio	3 00	1340	1	77
Fiume Liri	10				630	12	78
Mare Tirreno	292	24 dicembre 1598	Ripetta	13 76	4500		79
Fiume Tevere	24	28 dicembre 1870	Tivoli	5 10	800		80
Id.	169	14 dicembre 1872	Terni	4 10	2800		81
Fiume Nera	60	8 dicembre 1872	Porto di Lago	6 20	1260		82
Fiume Velino	8			4 00	420		83
Id.	10				610		84
Fiume Tevere	30				1520		85
Id.	14				1330		86
Mare Tirreno	7			7 22	570	2	87
Id.	50	7 novembre 1864	Berrettino	7 50	1974		88
Fiume Ombrone	5	19 settembre 1864		4 00	230		89
Mare Tirreno	5	19 settembre 1864	Radicondoli	2 62	850		90
Id.	47	14 ottobre 1872	Sostegno di Pisa	5 72	2000		91
Fiume Arno	19	29 ottobre 1859	Chiusa dei Monaci	3 28	257		92
Id.	12	1844		8 12	418	4	93
Mare Tirreno	52	2 ottobre 1836	S. Quirico	5 15	2250		94
Mare Mediterraneo	30	21 settembre 1868	Ponte Nostra Donna (Pontremoli)	9 12	1490		95
Id.	5				800		96
Id.	15			4 00	730		97
Id.	16				1930		98
Id.	20	20 novembre 1868		2 47	1260		99
Id.	15				1000		100

della Sardegna.

Topografia e idrografia.

SVILUPPO LINEARE

delle coste della penisola e delle isole italiane.

Coste di Terraferma.	Miglia	Ch. e metri	Isole minori dell'Adriatico.	Miglia	Chil. em.
Dal conf. franc. alla Magra (Liguria).	170	314.814	S. Donino	5.2	9.630
Dalla Magra a Torre Scilla (Tirreno)	570	1.055.554	S. Nicola	2.0	3.704
Da Torre Sc. a C. S. Maria di Leuca	395	731.481	Caprara	2.9	5.370
Da C. S. M. di Leuca al conf. austr.	600	1.111.110	Pianosa	1.1	2.037
Totale	1.735	3.212.959	Totale	11.2	20.741
<i>Isole minori della Sardegna.</i>					
<i>Isole.</i>					
Isola di Sardegna	593	1.098.147	Asinara	34.0	62.963
id. Sicilia	549	1.016.665	Mal di ventre	4.3	7.963
id. Elba	64	118.318	S. Pietro	11.5	39.815
<i>Isole minori del Mediterraneo.</i>					
<i>Liguria.</i>					
Gallinara	0.8	1.482	S. Antioco	16.0	48.148
Borsoggi	0.3	0.556	Vacca e Toro	1.5	2.778
Palmaria	4.0	7.407	Cavoli	2.0	3.704
Tino	1.0	1.852	Serpentaria	2.0	3.704
<i>Toscana.</i>					
Gargona	3.7	6.852	Molara	4.5	8.333
Palmaiola	0.7	1.296	Tavolara	9.0	16.667
Carboli	0.7	1.296	Mertorio (varie)	6.0	11.111
Troia	0.2	0.370	Bincio	1.2	2.222
Pianosa	11.0	20.370	Caprera	18.0	33.333
Monte-Cristo	8.7	16.111	S. Stefano	5.0	9.259
Giglio	13.8	25.556	Maddalena	16.5	30.555
Giannutri	6.0	11.111	Spargi	4.5	8.333
Capraia	14.0	25.926	Is. diverse dello stretto di Bonifacio	14.2	26.296
Zanone	2.5	4.630	Totale	170.2	315.184
Palmarola	5.0	9.259	<i>Isole minori della Sicilia.</i>		
Ponza	13.7	25.370	Stromboli	7.7	14.259
Ventotene	4.0	7.407	Basiluzzo	1.0	1.852
S. Stefano	1.2	2.222	Panaria	4.5	8.333
<i>Golfo di Gaeta.</i>					
Procida	10.4	19.259	Salina	11.5	21.296
Gavi	0.9	1.667	Lipari	17.0	31.482
Ischia	19.5	36.112	Vulcano	12.5	23.148
Capri	10.0	18.519	Filicudi	7.7	14.259
Isa	0.4	0.740	Alicudi	5.0	9.259
Galli	0.7	1.296	Ustica	10.0	18.519
Rotonda	0.3	0.556	Martinitimo	11.0	20.370
Castellaccio	0.2	0.370	Levanzo	5.7	10.556
Vivaro	0.3	0.556	Favignana	15.3	28.333
Totale	134.0	248.148	Pantelleria	19.0	35.185
<i>Golfo di Napoli.</i>					
Linosa	5.7	10.556	Lampedusa	16.2	30.000
Lampione	0.7	1.296	S. Pantaleo	1.5	2.778
S. Maria	1.5	2.778	Stagnone	9.0	16.667
Totale	162.5	300.926	<i>Regno.</i>		
<i>Golfo di Salerno.</i>					
S. Pietro	3.5	6.481	Miglia di 60 al grado		3.424.3
S. Paolo	0.4	0.741	Chilometri e metri		6.341.289
S. Andrea	1.5	2.778			
Totale	5.4	10.000			

Topografia e idrografia.

LUNGHEZZE CHILOMETRICHE

degli argini a destra e a sinistra dei corsi d'acqua di prima e seconda categoria.

CORSI D'ACQUA	Seconda Categoria			Prima Categoria	Totale generale
	Froidi	Golene	Totale	Totale	
Fiume Po	175.989	698.345	812.234	...	812.234
Torrente Coppa	1.556	1.556	...	1.556
Id. Scuropasso	6.967	4.916	11.913	...	11.913
Fiume Ticino	0.314	10.204	10.518	...	10.518
Rio Bodo e Roggia	1.801	1.801	...	1.801
Fiume Olona	2.093	2.093	...	2.093
Id. Lambro	0.600	4.339	5.439	...	5.439
Torrente Trebbia	0.756	0.756	...	0.756
Colatore Mortizza	3.748	2.956	6.704	...	6.704
Id. Riello e Giarola	9.115	9.115	...	9.115
Id. Gandiolo	5.219	7.522	12.741	...	12.741
Torrente Chiavenna	7.547	7.547	...	7.547
Fiume Adda	0.650	8.059	8.709	...	8.709
Colatore Fontana Alta	17.798	17.798	...	17.798
Torrente Ongina	0.401	3.790	4.191	...	4.191
Fiume Taro	0.824	32.853	33.677	...	33.677
Canale dei Tari Morti	0.080	1.324	1.404	...	1.404
Id. di S. Carlo	2.090	2.090	...	2.090
Colatore Fossaccia Scannabocco	0.144	13.131	13.275	...	13.275
Torrente Stirone	0.560	15.860	16.420	...	16.420
Id. Rovacchia	1.400	12.701	14.101	...	14.101
Colatore Rigosa	20.700	20.700	...	20.700
Fiume Parma	1.220	30.914	32.134	...	32.134
Colatore Lorno	13.060	13.060	...	13.060
Id. Galasso	11.400	11.400	...	11.400
Fiume Enza	5.904	19.836	23.740	...	23.740
Colatore Fumolenta	12.800	12.800	...	12.800
Id. Naviglia	10.530	10.530	...	10.530
Canale dei Terrieri	10.250	10.250	...	10.250

LUNGHEZZE CHILOMETRICHE
degli argini a destra e a sinistra dei corsi d'acqua di prima e seconda categoria.

CORSI D'ACQUA	Seconda Categoria			Prima Categoria	Totale generale
	Froidi	Golene	Totale	Totale	
Torrente Crostolo	17.574	5.160	22.734	...	22.734
Colatore Canalazzo Tassone	21.230	...	21.230	...	21.230
Fiume Oglio	23.283	34.240	57.523	...	57.523
Torrente Mella	0.339	1.341	1.680	...	1.680
Colatore Derronzio	0.298	...	0.298	...	0.298
Seriola d'Ostiano	0.780	...	0.780	...	0.780
Colatore Passarella	1.846	1.846	...	1.846
Fiume Chiese	2.045	8.606	10.651	...	10.651
Torrente Chiusello	3.760	...	3.760	...	3.760
Colatore Delmona	3.715	0.775	4.490	...	4.490
Torrente Tartaro	0.210	1.112	1.322	...	1.322
Fiume Mincio	18.890	12.626	31.516	...	31.516
Id. Secchia	45.422	99.029	144.451	...	144.451
Id. Panaro	77.671	83.804	161.475	...	161.475
Fiume Tartaro					
Canal Bianco e					
Po di Levante	54.623	161.063	215.686	...	215.686
Fossa d'Ostiglia	4.014	4.014
Id. Mantovana	10.132	10.132
Id. Polesella	9.782	9.782
Naviglio Cavanella di Po	2.400	2.400
Id. Bussè	25.480	25.480
Id. Scortico	12.393	12.393
Id. Adigetto	153.463	153.463
Canale di Loreo	13.460	13.460
Fiume Adige	177.565	72.132	249.697	...	249.697
Torrente Illasi	11.000	...	11.000	...	11.000
Id. Mezzane	2.400	...	2.400	...	2.400
Id. Alpone	22.119	8.168	30.287	...	30.287

LUNGHEZZE CHILOMETRICHE
degli argini a destra e a sinistra dei corsi d'acqua di prima e seconda categoria

CORSI D'ACQUA	Seconda Categoria			Prima Categoria	Totale generale
	Froidi	Golene	Totale	Totale	
Torrente Chiampo	30.216	0.870	31.086	...	31.086
Id. Guà	75.596	2.216	77.812	...	77.812
Fiume Tartaro	20.380	20.380	...	20.380
Id. Fratta	36.922	8.973	45.895	...	45.895
Id. Gorzone	100.056	15.032	115.088	...	115.088
Id. Frassine	21.878	10.790	32.668	...	32.668
Canale Brancaglia	3.020	6.193	9.213	...	9.213
Id. Santa Caterina	26.440	22.100	48.540	...	48.540
Canal da Padova a Venezia	19.000	19.000
Id. di S. Mirano	13.260	13.260
Naviglio Stra-Venezia	46.302	46.302
Fiume Novissimo	44.769	44.769
Canal da Padova ad Este	63.500	63.500
Id. da Battaglia a Bovolenta	46.706	46.706
Canale Bisatto	19.100	3.000	22.100	...	22.100
Fiume Bacchiglione	29.830	124.954	154.784	...	154.784
Canale Scaricatore di Bacchiglione	7.640	7.640
Torrente Tesina	0.652	5.160	5.812	...	5.812
Canale Brentella	17.440	17.440
Fiume Brenta	23.890	98.499	122.389	...	122.389
Torrente Muson	45.500	...	45.500	...	45.500
Canal di Mestre	1.700	1.700
Id. di Sioncello	2.000	...	2.000	...	2.000
Fiume Sile	5.000	6.000	11.000	...	11.000
Canal Cavetta	6.360	...	6.360	...	6.360
Fiume Piave	12.785	90.122	102.907	...	102.907
Id. Livenza	10.390	142.640	153.030	...	153.030
Torrente Meschio	10.000	...	10.000	...	10.000
Fiume Meduna	0.940	47.260	48.200	...	48.200

LUNGHEZZE CHILOMETRICHE

degli argini a destra e a sinistra dei corsi d'acqua di prima e seconda categoria.

CORSI D'ACQUA	Seconda Categoria			Prima Categoria	Totale generale
	Froldi	Golene	Totale	Totale	
Torrente Monticano	0.100	2.450	2.550	...	2.550
Fiume Lemene	10.000	14.500	24.500	...	24.500
Id. Tagliamento	11.669	105.631	117.300	...	117.300
Torrente Gosa	3.000	1.000	3.000	...	3.000
Fiume Ausa	11.000	11.000	...	11.000
Id. Corao	10.200	10.200	...	10.200
Torrente Pontebbana	0.545	...	0.545	...	0.545
Canale di Volano	166.632	166.632	...	166.632
Fiume Reno	53.948	180.634	234.582	...	234.582
Torrente Samoggia	36.955	21.561	58.516	...	58.516
Id. Lavino	25.069	5.931	31.000	...	31.000
Canale di Primaro	57.236	57.236	...	57.236
Torrente Sillaro	10.539	34.247	44.786	...	44.786
Fiume Santerno	33.180	38.600	71.780	...	71.780
Id. Senio	45.529	37.770	83.299	...	83.299
Naviglio di Modena	25.498	25.498
Id. di Bologna	24.936	17.992	42.928	...	42.928
Cassa di colmata d'Idice e Quaderna	37.476	37.476	...	37.476
Torrente d'Idice	12.404	22.976	35.380	...	35.380
Id. Quaderna	28.670	11.518	40.188	...	40.188
Id. Caiana	6.905	11.861	18.766	...	18.766
Diversivo Quaderna	7.400	7.400	...	7.400
Allacciamento del Lamone	20.312	20.312	...	20.312
Cassa di colmata del Lamone	52.078	52.078	...	52.078
Fiume Lamone	36.434	17.750	54.184	...	54.184
Id. Montone	14.503	30.815	45.318	...	45.318
Id. Ronco	7.885	19.815	27.700	...	27.700
Id. Uniti	0.198	8.802	9.000	...	9.000
Torrente Bevano	29.740	...	29.740	...	29.740

LUNGHEZZE CHILOMETRICHE

degli argini a destra e a sinistra dei corsi d'acqua di prima e seconda categoria.

CORSI D'ACQUA	Seconda Categoria			Prima Categoria	Totale generale
	Froldi	Golene	Totale	Totale	
Fiume Savio	2.696	14.734	17.430	...	17.430
Id. Serchio	0.624	64.169	64.793	...	64.793
Torrente Fraga	1.770	...	1.770	...	1.770
Id. Cerchia	2.480	...	2.480	...	2.480
Id. Contesora	3.130	...	3.130	...	3.130
Dogaia di Nozzano	1.010	...	1.010	...	1.010
Fiume Arno	1.332	68.638	69.970	...	69.970
Rio Filetto	0.516	0.984	1.500	...	1.500
Fiume Era	0.910	6.584	7.494	...	7.494
Torrente Zambra	1.640	...	1.640	...	1.640
Canal Maestro della Chiana	66.329	66.329	...	66.329
Reglia di Valiano	3.200	3.200	...	3.200
Rio degli Angeli e ramo di Montecchio	5.068	19.540	24.608	...	24.608
Torrente Vingone	3.100	4.800	7.900	...	7.900
Id. Budarone
Canal della Lega	11.600	11.600	...	11.600
Torrente Parca	7.906	7.906	...	7.906
Id. Salcheto	4.136	4.136	...	4.136
Fosso della Doccia e scolo interno	13.562	...	13.562	...	13.562
Fossatello di Greppo	7.120	7.120	...	7.120
Reglia di Musarone	2.000	0.384	2.384	...	2.384
Id. delle Chianacce	1.500	0.400	1.900	...	1.900
Id. di Paternò	1.000	0.400	1.400	...	1.400
Torrente Esse	1.000	24.600	25.600	...	25.600
Id. Foenna	10.853	10.853	...	10.853
Allacciante di Destra	12.984	12.984	...	12.984
Id. di Sinistra	6.326	6.326	...	6.326
Torrente Mucchia	3.600	3.600	...	3.600
Colmata del Porto delle Colonne	3.313	...	3.313	...	3.313

LUNGHEZZE CHILOMETRICHE

degli argini a destra e a sinistra dei corsi d'acqua di prima e seconda categoria.

CORSI D'ACQUA	Seconda Categoria			Prima Categoria	Totale generale
	Froldi	Goleni	Totale	Totale	
Colmata del Fosso a Cornio	1.812	1.322	3.134	...	3.134
Id. dell'Esse Secco	1.881	...	1.881	...	1.881
Torrente Salarco	7.600	7.600	...	7.600
Canal del Passo alle Quercie	7.592	7.592	...	7.592
Id. delle Chiarine	6.600	6.600	...	6.600
Fiume Bruna	17.050	2.750	19.800	...	19.800
Id. Fossa	6.060	1.100	7.160	...	7.160
Id. Pecora	5.689	...	5.689	...	5.689
Canale Allacciante di Scarlino	27.434	...	27.434	...	27.434
Fiume Sovata	38.802	...	38.802	...	38.802
Id. Ombrone	0.848	14.217	15.065	...	15.065
Canale di Cerbola	0.033	0.033
Id. di Melea	0.518	0.518
Id. di Stura	0.066	0.066
Id. Naviglio di Brà	0.196	0.196
Id. di Cavallermaggiore	0.294	0.294
Id. di Cavallerleone	0.244	0.244
Id. di Carpi	72.000	72.000
Id. di S. Pietro	36.000	36.000
Id. Gabriele	4.288	4.288
Id. Papiretto Dogana	0.640	0.640
Id. del Parco	6.090	6.090
Id. della Speita	2.000	2.000
Id. di Ripafratta	15.416	15.416
Id. d'Enza	1.507	1.507
Id. d'Albinea	2.726	2.726
Canali dell'ex-Feudo Benedettino	10.022	10.022
Totale	1620.955	3409.332	5030.287	668.979	5699.266

BONIFICAZIONI DI DIRETTA ED INDIRETTA DIPENDENZA dallo Stato alla fine del 1876

Bonifica	Province	Natura della Bonifica	Esterzioni in ettari dei terreni			
			dello Stato	di enti morali	di privati	Totale
Lago e padule di Bientina	Pisa, Lucca e Firenze	Essiccamento naturale . .	1 535	...	5 075	6 610
Val di Chiana	Arezzo e Siena	Colmata e scolo naturale	12 123	825	...	12 948
Stagni di Vada e Collemezzano	Pisa	Essiccamento natur., colmata, prosciugamento con macchina idrovora del padule di Pozzuolo.	606	606
Maremma toscane (Grosseto, Scarlino, Piombino e Orbetello)	Pisa e Grosseto	Colmata e sistemazione dei fiumi e canali di scolo	6 376	...	8 590	14 966
Lago di Averno	Napoli	Scarico delle maggiori acque e colmata delle grandi depresse e di antichi canali navigabili.	91	91
Paludi di Napoli, Volla e contorni	Idem	Prosciugamento con canali di scolo	10	...	2 030	2 070
Torrenti di Somma e Vesuvio	Idem	Sistemazione dei corsi di acqua torrentizii con serre e ditose arginali.	12 700	12 700
Lago di Agnano	Idem	Prosciugamento con emissario e colmata dell'imocratero del lago (Ettari 82)	130	130
Bacino inferiore del Volturno e dei Baguoli	Napoli e Caserta	Colmata ed essiccamento naturale	8 000	5 000	66 734	79 734
Regi Lagni di Terra di Lavoro	Caserta e Napoli	Sistemazione dei corsi di acqua e degli scoli	20 000	20 000
Torrente di Nola	Caserta	Sistemazione e difese arginali di corsi d'acqua.	12 000	12 000
Stagni di Marcianise	Idem	Sistemazione degli scoli per acque meteoriche e per sorgive in addietro ristagnanti.	2 967	2 967
Piana di Fondi e Morte San Biagio	Idem	Prosciugamento naturale con riordinamento di canali, sistemazione degli scoli superiori ed arginamenti	3 000	14 400	17 400
Agro Sarnese	Napoli e Salerno	Essiccamento naturale con canali di scolo e con sistemazione del fiume Sarno e dei vari torrenti del bacino.	655	38	6 938	7 631

BONIFICAZIONI DI DIRETTA ED INDIRETTA DIPENDENZA
dallo Stato alla fine del 1876.

Bonifica	Provincia	Natura della Bonifica	Esempioni in ettari dei terreni			
			dello Stato	di enti morali	di privati	Totale
Agrò Nocerino	Salerno	Sistemazione dei corsi di acqua torrentiali con terre e difese arginali.	18 000	18 000
Bacino del Sele	Idem	Colmate naturali e artificiose, prosciugamenti per via di canali di scolo e imbrigliamento di torrenti.	4 486	2 712	25 285	32 483
Vallo di Diano	Idem	Prosciugamento naturale e miglioramento del regime di corsi d'acqua.	9 257	9 257
Lago Salpi	Foggia	Essiccamento naturale e colmata del lago.	6 200	6 200
Salina e Salinella di San Giorgio	Lecce	Coordinamento degli scoli	1 010	1 010
Vallata Fiume piccolo	Idem	Colmata artificiale della laguna e della adiacente palude e sistemazione di scoli	19	...	18	37
Lago di Bivona	Catanzaro	Colmata del lago e delle sue gronde palustri, con sistemazione degli infiniti tronchi affluenti.	93	...	253	346
Paludi di Terratuzzo	Idem	Prosciugamento naturale.	50	50
Piana di Rosarno	Reggio Calabria	Difese arginali e prosciugamento naturale.	8 300	8 300
Paludi Pontine	Roma	Sistemazione di corsi d'acqua e degli scoli. Colmata e prosciugamento naturale.	19 000	...	11 740	30 740
Piana di S. Vittorino	Aquila	Sistemazione del fiume Velino e difesa contro le sue irruzioni.	600	600
Lago Fucino	Idem	Prosciugamento del cratere del lago.	14 175	...	2 825	17 000
Cassa del Lamone	Ravenna	Colmata naturale.	7 081	7 081
Cassa dell'Idice e Quaderna	Bologna	Colmata naturale.	6 400	6 400
Valle del primo Circondario consorziale di Ferrara	Ferrara	Essiccamento con macchine idrovore.	30 000	30 000
Valli Veronesi ed Ostigliesi	Verona, Rovigo, Mantova	Sistemazione degli scoli.	28 564	28 564
Totale			74 498	11 575	309 464	386 537

LUNGHEZZE CHILOMETRICHE
sul filone dei corsi d'acqua detti amministrativamente di prima categoria.

CORSI D'ACQUA	Fiumi e canali navigabili	Canali Demaniali		Totale
		Irrigatorii	Irrigatorii c navigabili	
Canale di Gerbola	...	2 510	...	2 510
" Mellea	...	11 325	...	11 325
" Stura	...	14 137	...	14 137
" Naviglio di Brà	...	20 694	...	20 694
" Cavallermaggiore	...	5 647	...	5 647
" Cavallerleone	...	4 596	...	4 596
" Racconigi	...	19 141	...	19 141
" Moneta	...	5 127	...	5 127
" Pertusata	...	14 628	...	14 628
" Roggia Rovella	...	3 483	...	3 483
" della Mandria	...	1 850	...	1 850
" Veneria Reale	...	11 149	...	11 149
" di Fiano	...	8 500	...	8 500
" Nuovo del R. Parco	...	2 177	...	2 177
" Vecchio del R. Parco	...	2 390	...	2 390
Condotta sotterranea d'acqua potabile	...	4 422	...	4 422
" di Caluso	...	28 000	...	28 000
Naviglio d'Ivrea	...	74 000	...	74 000
Canale Cavour	...	82 160	...	82 160
" sussidiario Cavour	...	3 140	...	3 140
Cavo Montebello	...	4 440	...	4 440
" Sesiella	...	0 740	...	0 740
Diramatore Quintino Sella	...	23 580	...	23 580
Subdiramatore di destra	...	9 710	...	9 710
" di sinistra	...	35 605	...	35 605
Canale di Casale o cavo principale	...	3 600	...	3 600
Cavo alto	...	11 900	...	11 900
Cavo basso	...	4 000	...	4 000

LUNGHEZZE CHILOMETRICHE

sul filone dei corsi d'acqua detti amministrativamente di prima categoria.

CORSI D'ACQUA	Fiumi e canali navigabili	Canali Demaniali		Totale
		Irrigatorii	Irrigatorii e navigabili	
Cavi detti della Cattanea		12.500		12.500
Cavi detti Magnaghi		20.000		20.000
Scaricatori dei cavi Magnaghi		5.700		5.700
Cavi Malaspina		23.050		23.050
Cavi già Conti		7.920		7.920
Roggia Regina		2.000		2.000
Condotto Carlo Alberto		27.833		27.833
Fiume Pò	822.731			822.731
» Ticino	51.914			51.914
» Adda	50.480			50.480
Canal Naviglio Grande	49.970			49.970
Canale di Bereguardo	18.900			18.900
» Pavia	33.100			33.100
» della Martesana e fossa interna	44.730			44.730
» di Paderno	2.605			2.605
» Muzza			38.260	38.260
» Sillaro		17.580		17.580
» di Mezzola	5.246			5.246
Fiume Tresa	11.100			11.100
Torrente Drovana	0.746			0.746
Emissario del lago di Lugano	5.600			5.600
Torrente Oglio	94.010			94.010
Canale della Spelta		31.151		31.151
» d'Enza		84.429		84.429
» d'Albinea		10.300		10.300
Condotto del chiavicone Rosi		4.175		4.175
Canal di Pratissolo		6.372		6.372
» di Novellara		10.116		10.116

LUNGHEZZE CHILOMETRICHE

sul filone dei corsi d'acqua detti amministrativamente di prima categoria.

CORSI D'ACQUA	Fiumi e canali navigabili	Canali Demaniali		Totale
		Irrigatorii	Irrigatorii e navigabili	
Canal Torrente Crostolo		25.587		25.587
Fossetta dei Cavazzoli		2.614		2.614
Cavo Guazzatore e Fossetta Roncocesi		7.466		7.466
Canal Torrente Modolena		5.609		5.609
Canal Torrente Quaresimo		1.714		1.714
Rio del Fellesino		2.330		2.330
Fossetta della Cella		1.995		1.995
Rio della Navazza		1.669		1.669
Canal di S. Silvestro		3.692		3.692
Cavo Marengo e Ziliana		3.854		3.854
» Guardanavone		1.942		1.942
Canal di S. Giacomo		3.992		3.992
Cavo Bandirola		3.705		3.705
Canal di Vigozzoaro		5.096		5.096
Cavo Modolena		6.723		6.723
Canale di Lago		2.860		2.860
Canal Vecchio		7.941		7.941
Cavo Macerazzo e Rianazzo		2.060		2.060
id. Fontana		2.760		2.760
id. Sorte		3.890		3.890
Canale Rubino e della Valle		2.246		2.246
id. Nuovo		8.355		8.355
Cavo Invericcia		4.383		4.383
Scolo dei Laghi di Bosco		0.352		0.352
Condotto dell'acqua della Cava		0.147		0.147
Canalino di Cogruzzo		5.246		5.246
Cavo Fossetta		0.600		0.600
Canale Prima Morella		1.200		1.200

LUNGHEZZE CHILOMETRICHE

sul filone dei corsi d'acqua detti amministrativamente di prima categoria.

CORSI D'ACQUA	Fiumi e canali navigabili	Canali Demaniali		Totale
		Irrigatorii	Irrigatorii e navigabili	
Canale Seconda Morella		1.370		1.370
Cavo Buco		6.400		6.400
id. Giarolo		6.939		6.939
Cavo Senara		3.830		3.830
Condotto nuovo detto di Buco e Senara		2.385		2.385
Canalazzo Castelnuovese		7.800		7.800
Fiume Panaro	60.545			60.545
id. Secchia	23.000			23.000
Canal Naviglio di Modena	15.420			15.420
id. di Carpi		41.500		41.500
id. di S. Piero		22.000		22.000
Fiume Mincio	10.000			10.000
Torrente Tartaro	30.570			30.570
Rio di Mantova	1.330			1.330
Fossa d'Ostiglia	5.500			5.500
Fossetta Mantovana	3.700			3.700
Torrente Frassine	36.920			36.920
Fiume Adige	285.920			285.920
Canal Naviglio Bussè	12.740			12.740
Fiume Brenta	66.100			66.100
Fiume Bacchiglione	101.580			101.580
Canale scaricatore di Bacchiglione	1.160			1.160
Canal Bisatto	35.300			35.300
Fiume Piave	28.400			28.400
id. Sile	57.350			57.350
id. Livenza	70.600			70.600
Canale Brentella	10.800			10.800
Fiume Tagliamento	19.300			19.300

LUNGHEZZE CHILOMETRICHE

sul filone dei corsi d'acqua detti amministrativamente di prima categoria.

CORSI D'ACQUA	Fiumi e canali navigabili	Canali Demaniali		Totale
		Irrigatorii	Irrigatorii e navigabili	
Fiume Meduna	15.200			15.200
id. Noncello	8.600			8.600
id. Stella	28.100			28.100
id. Corno	12.000			12.000
Fiume Ausa	16.000			16.000
id. Lemene	24.800			24.800
id. Gorzone	56.400			56.400
Canal da Padova a Venezia	13.633			13.633
id. Piovego	42.900			42.900
id. S. Sofia	900			900
id. S. Massimo	900			900
id. di Mestre	9.180			9.180
id. Lombardo	5.100			5.100
id. Grande	3.600			3.600
id. da Venezia a Sile	22.540			22.540
id. da Burano a Treportii	4.800			4.800
id. Pordelio	9.600			9.600
id. Cavetta	6.500			6.500
id. del Piave alla Livenza	13.300			13.300
id. di Mirano	6.630			6.630
id. Novissimo	21.400			21.400
id. da Padova ad Este	31.950			31.950
id. da Battaglia a Bovolenta	22.700			22.700
id. di Valle	10.700			10.700
id. Busola	2.470			2.470
id. Bianco	68.540			68.540
Fiume Po di Levante	21.000			21.000
Naviglio Adigetto	80.840			80.840

LUNGHEZZE CHILOMETRICHE

sul filone dei corsi d'acqua detti amministrativamente di prima categoria.

CORSI D'ACQUA	Fiumi e canali navigabili	Canali Demaniali		Totale
		Irrigatorii	Irrigatorii e navigabili	
Fossa Polesella	4 900			4.900
Canale Scortico	6 240			6.240
id. Naviglio Cavanella di Po.	1 200			1.200
id. Loreo	7 000			7.000
id. di Massa e Montignoso		12.991		12.991
id. Carrara		13.089		13.089
Canale Nuovo		5.365		5.365
id. Giallo		8.039		8.039
id. Fannuccio		10.175		10.175
id. Soccorso		3.157		3.157
id. San Rocco		5.111		5.111
id. Cipollini		1.940		1.940
id. Pontecanale		3.866		3.866
id. Arnolfini		11.358		11.358
Fiume Arno	110 450			110.450
Canale Navigabile da Pisa a Livorno	22 440			22.440
id. Ripafratta		0.330	13 000	13.330
id. Macinante		11.132		11.132
Fiume Tevere	140 014			140.014
Canale di Fiumicino	4 213			4.213
Acquedotto Carolino		42.158		42.158
Fiume Garigliano	8 000			8.000
id. Volturno	28 000			28.000
Acquedotto Giove e Fontanella		10.156		10.156
Diramazioni Acquedotto Carolino		9.260		9.260
Canale Vaccaria		0.559		0.559
id. Santa Rosalia		0.982		0.982
Condotti della città di Caserta		1.846		1.846

LUNGHEZZE CHILOMETRICHE

sul filone dei corsi d'acqua detti amministrativamente di prima categoria.

CORSI D'ACQUA	Fiumi e canali navigabili	Canali Demaniali		Totale
		Irrigatorii	Irrigatorii e navigabili	
Canale derivante dell'ex contea di Mascali		5.177		5.177
Fiume Ciccio		0.216		0.216
Fontana Costa dei Giardini		0.113		0.113
Acquedotto Bottigliera		2.563		2.563
id. Galerni		25.354		25.354
Canale Anapo			1 200	1.200
id. Ciane			2 980	2.980
id. d'Irrigazione		1.435		1.435
id. di Santa Caterina e Sacramento		4.010		4.010
id. Guccione		0.004		0.004
id. Imprimo		0.050		0.050
id. Cassibile		2.900		2.900
id. Molinello		1.500		1.500
id. Marcellino		1.600		1.600
id. Contra		0.500		0.500
id. Brucoli		1.500		1.500
id. del Gabriele		3.829		3.829
id. Corso del Gabriele R. Palazzo		5.577		5.577
id. Corso Papireto Castello		1.563		1.563
id. Corso Papireto Dogana		1.920		1.920
id. Corso del Parco		12.105		12.105
Totale	2 960 107	1 129 450	55 440	4 145 006

CORSI D'ACQUA AMMINISTRATI A CURA DI CONSORZI
per iscopo di difesa e di scolo alla fine del 1876.

PROVINCIE	Numero dei Consorzi			Lunghezza dei corsi d'acqua (Chil. e metri)				Superficie in ettari dei terreni			
	Di difesa	Di scolo	Misti	Per difesa	Per scolo	Misti	Totale	Difesi	Scolanti	Misti	Totale
Alessandria	14			41.666			41.666	5016			5016
Ancona											
Aquila	1							550			550
Arezzo		4				60.260	60.260			8838	8838
Ascoli											
Avellino											
Bari											
Belluno	2			4.216			4.216	310			310
Benevento											
Bergamo	14			24.625			24.625	22866			22866
Bologna	1	98	2	22.603	1285	13.633	1321.236	2606	138865	9692	151163
Brescia	5			10.200			10.200	520			520
Cagliari											
Caltanissetta											
Campobasso											
Caserta											
Catania											
Catanzaro											
Chieti											
Como	7	1		9.415			9.415	952	900		1852
Cosenza											
Cremona	5	3	4	49.920	20.790	48.900	119.610	4514	41970	2395	48683
Cuneo	10			7.230			7.230	770			770
Ferrara	7			1662.411			1662.411	168609			168609
Firenze		240				250	250			28000	28000
Foggia		1				65.750	65.750			14481	14481
Forlì	7	4		461.259	243.806	705.065		46068	29464		75532
Genova	2	1	53			8.500	61.500	337		1112	1449
Girgenti											
Grosseto	1	3	3	8.896	49.597	47.311	97.804	137	4691	7010	11838
Lecce											
Livorno	2			26.100			26.100	97			97
Lucca	31	10		104	90		194	8637	7144		15781
Macerata											
Mantova	31	3	2	16.932	0.110	2.484	19.526	3850	392	463	4705
Massa-Carrara	4			80.933			80.933	958			958
Messina											

CORSI D'ACQUA AMMINISTRATI A CURA DI CONSORZI
per iscopo di difesa e di scolo alla fine del 1876.

PROVINCIE	Numero dei Consorzi			Lunghezza dei corsi d'acqua (Chil. e metri)				Superficie in ettari dei terreni			
	Di difesa	Di scolo	Misti	Per difesa	Per scolo	Misti	Totale	Difesi	Scolanti	Misti	Totale
Milano	3			125.200			125.200	10978			10978
Modena	2	27	3	9.357	122.053	7.860	139.270	1549	17784	2464	21797
Napoli											
Novara	32			390			390	16500			16500
Palova	12	15		230.336	338.328	568.664		50045	90149		140194
Palermo											
Parma	79			527.809			527.809	85000			85000
Pavia	12	12	1	51.661	70.728	5	127.389	4618	4671	411	9700
Perugia	6		4	74.535		23.615	98.150	51688		10884	62572
Pesaro-Urbino											
Piacenza	6	3	1	42.314	14.215	11.572	68.101	18124	1525	2082	21731
Pisa		5	6		51.282	112.246	163.528	52025	23239		75264
Porto Maurizio											
Potenza											
Ravenna	13			1142.988			1142.988	96163			96163
Reggio-Calabria	1							5750			5750
Reggio Emilia	7	5	4	13.621	92.022	590.251	695.897	421	10646	43749	54816
Roma	1			200.273			200.273	29669			29669
Rovigo	1	33				426.530	426.530	75		123424	123499
Salerno											
Sassari											
Sienna	2	7		22.350	78.722		101.072	1616	8198		9814
Siracusa											
Sondrio	17			41.530			41.530	1807			1807
Teramo											
Torino	11			12.531			12.531	2633			2633
Trapani											
Treviso	2	3		12.600	50.402		63.002	1455	10625		12080
Udine	6	7		108.025		204.150	312.175	5973		24286	30259
Venezia	8	21		448.309	724.687		1172.992		57964	137841	195808
Verona	7	13		108.670	314.372		423.042	8724	60402		69126
Vicenza	14	1	2	207.245	8.500	59.500	275.245	60431	800	11899	73130
Totale	258	255	345	1849.321	6681.533	3523.101	11836.955	272310	858205	480131	1713548

Non esistono consorzi nelle provincie per le quali non figurano cifre.

CLIMATOLOGIA.

—
RISULTATI

delle

OSSEVAZIONI METEOROLOGICHE

fatte nel decennio 1866-75.

Dicennio 1866-75.

PRESSIONE BAROMETRICA MEDIA RIDOTTA A 0°
e diminuita di mill. 700.

STAZIONI

	Altitu- dine sopra il mare	Dicem- bre	Gen- naio	Feb- braio	Marzo	Aprile	Maggio	Giugno	Luglio	Agosto	Settem- bre	Otto- bre	Novem- bre	Dicem- bre	Me- se	Pre- cipi- tazioni	Tem- peratura	Umidi- tà	Stato del cielo	Alti- tudine
Udine	116.0	51.4	52.7	53.5	49.1	50.1	50.3	50.9	50.6	50.9	52.6	51.5	50.5	52.5	42.8	42.8	50.8	51.5	51.1	51.1
Milano	147.1	49.2	50.1	51.2	46.4	47.2	47.5	48.2	47.9	48.3	49.9	48.9	48.1	50.8	47.0	47.0	46.1	49.0	48.0	48.0
Pavia	107.6	53.7	55.2	55.7	50.8	51.5	51.7	52.4	52.1	52.3	53.9	53.2	52.6	54.0	51.8	51.8	52.3	53.2	52.0	52.0
Alessandria	97.0	53.6	55.3	55.6	50.7	51.4	51.7	52.3	52.0	52.3	54.0	53.0	52.6	54.8	51.8	51.8	52.2	53.2	52.0	52.0
Torino	275.4	37.3	38.8	39.4	34.5	35.7	36.2	37.0	36.8	37.1	38.6	37.5	36.6	38.5	35.6	35.6	37.0	37.0	37.1	37.1
Moncalieri	259.7	39.2	40.6	41.1	36.4	37.5	37.7	38.5	38.3	38.5	40.1	39.1	38.4	40.3	37.1	37.1	38.4	39.2	38.7	38.7
Mondovì	556.0	122.8	14.2	14.8	10.3	11.8	12.4	13.5	13.6	13.8	14.8	13.6	12.2	13.9	11.5	11.5	12.0	13.5	13.1	13.1
S. Remo	20.4	59.7	61.0	61.8	57.3	58.8	58.6	59.4	58.7	58.8	60.6	59.5	58.6	60.8	58.2	58.2	59.0	60.0	59.4	59.4
Genova	48.0	57.0	58.6	59.7	55.1	56.2	56.5	57.3	57.0	56.9	58.6	57.1	56.2	58.4	55.0	55.0	56.1	57.1	57.2	57.2
Modena	64.4	56.7	58.3	58.7	53.8	54.6	55.0	55.5	55.1	55.4	57.2	56.2	55.3	57.3	54.5	54.5	55.3	56.3	56.0	56.0
Livorno	99.0	59.2	60.7	61.8	57.0	58.7	58.8	59.4	59.1	59.0	60.7	59.4	58.4	60.6	58.2	58.2	59.2	59.5	59.4	59.4
Firenze	72.6	55.4	56.8	57.6	52.9	54.4	54.5	55.2	54.9	55.1	56.7	55.5	54.6	56.6	53.9	53.9	55.1	55.6	55.5	55.5
Urbino	451.0	21.4	22.5	23.2	18.8	20.5	21.4	22.4	22.6	22.4	23.9	22.2	20.5	22.4	20.2	20.2	22.0	22.2	21.8	21.8
Ancona	30.2	60.5	61.0	62.1	57.5	58.6	58.7	59.1	58.7	58.8	60.9	59.9	59.0	61.2	58.3	58.3	59.9	60.9	60.6	60.6
Sienna	148.6	30.3	31.7	32.5	28.1	30.0	30.6	31.6	31.4	31.4	32.9	31.2	29.8	31.5	29.6	29.6	31.5	31.5	31.0	31.0
Perrugia	220.0	16.1	17.4	18.3	14.8	15.8	16.5	17.4	17.3	17.4	18.9	17.1	15.6	17.8	15.7	15.7	17.1	17.1	16.9	16.9
Camerino	602.0	2.7	3.9	5.0	0.4	2.5	3.7	4.9	5.3	5.2	6.5	4.3	2.2	3.9	2.2	2.2	5.1	4.4	3.9	3.9
Roma C. R.	40.6	57.0	58.4	59.5	54.6	56.5	56.6	57.4	56.9	56.9	58.8	57.4	56.5	58.3	55.0	55.0	57.1	57.1	57.6	57.6
Valleri	865.0	27.9	29.7	30.1	25.5	27.6	28.2	29.0	28.8	28.8	30.4	28.8	27.5	29.2	27.1	27.1	28.9	28.9	28.5	28.5
Napoli S. R.	149.0	48.4	49.6	50.7	46.0	47.9	48.3	49.0	48.8	48.8	50.4	49.2	48.0	49.2	47.4	47.4	48.9	48.9	48.2	48.2
Palermo	72.2	54.1	55.5	56.3	51.8	53.6	53.9	54.7	54.3	54.3	55.7	54.6	53.7	55.2	53.1	53.1	54.1	54.1	54.7	54.7

5
Meteorologia.

Dicembre 1861-75.

ALTEZZA BAROMETRICA.
Differenza tra la media annua e la media di ciascun mese.

STAZIONI	Di- cembre	Gen- naio	Feb- braio	Marzo	Aprile	Maggio	Giugno	Luglio	Agosto	Set- tembre	Ottobre	Nov- embre	In- verno	Prime- vera	Estate	An- nuo
Udine	0.3	1.6	2.4	- 2.0	- 1.0	+ 0.8	- 0.2	- 0.5	- 0.2	1.5	0.4	- 0.6	1.4	- 1.3	- 0.3	0.4
Milano	0.6	1.9	2.6	- 2.2	- 1.4	- 1.1	- 0.4	- 0.7	- 0.3	1.3	0.3	- 0.5	1.7	- 1.6	- 0.6	0.4
Pavia	0.8	2.3	3.8	- 2.1	- 1.4	- 1.2	- 0.5	- 0.8	- 0.6	1.0	0.3	- 0.3	2.0	- 1.6	- 0.8	0.3
Alessandria	0.7	2.4	2.7	- 2.2	- 1.5	- 1.2	- 0.6	- 0.9	- 0.6	1.1	0.1	- 0.5	1.9	- 1.6	- 0.7	0.8
Torino	0.2	1.7	2.3	- 2.6	- 1.4	- 0.9	0.1	- 0.3	0.0	1.5	0.4	- 0.5	1.4	- 1.6	- 0.1	0.5
Moggiellari	0.5	1.9	2.4	- 2.3	- 1.4	- 1.0	- 0.2	- 0.4	- 0.2	1.4	0.4	- 0.3	1.6	- 1.6	- 0.3	0.5
Montolivi	- 0.3	1.1	1.7	- 2.8	- 1.3	- 0.7	0.4	0.5	0.7	1.7	0.5	- 0.9	0.8	- 1.6	- 0.6	0.4
S. Remo	- 0.3	1.6	2.4	- 2.1	- 0.6	- 0.8	0.0	- 0.7	- 0.6	1.2	0.1	- 0.8	1.4	- 1.2	- 0.4	0.3
Genova	- 0.2	1.4	2.5	- 2.1	- 1.0	- 0.7	0.1	- 0.2	- 0.5	1.4	- 0.1	- 0.1	1.2	- 1.3	- 0.1	0.1
Modena	0.7	2.5	2.7	- 2.4	- 1.4	- 1.0	- 0.5	- 0.9	- 0.6	1.2	0.2	- 0.7	1.9	- 1.5	- 0.7	0.2
Livorno	- 0.2	1.3	2.4	- 2.4	- 0.7	- 0.6	0.0	- 0.3	- 0.4	1.3	0.0	- 1.0	1.2	- 1.2	- 0.2	0.1
Pirene	0.1	1.5	2.3	- 2.4	- 0.9	- 0.8	- 0.1	- 0.4	- 0.2	1.4	0.2	- 0.7	1.3	- 1.4	- 0.1	0.3
Urbino	- 0.4	0.7	1.4	- 3.0	- 1.3	- 0.4	0.6	0.8	0.6	2.1	0.4	- 1.3	0.6	- 1.6	0.7	0.4
Ancona	0.9	1.4	2.5	- 2.1	- 1.0	- 0.9	- 0.5	- 0.9	- 0.8	1.3	0.3	- 0.6	1.6	- 1.9	- 0.7	0.3
Stena	- 0.7	0.7	1.5	- 3.9	- 1.6	- 0.4	0.6	0.4	0.4	1.9	0.2	- 1.2	0.5	- 1.4	0.5	0.3
Perugia	- 0.8	0.5	1.4	- 2.1	- 1.1	- 0.4	0.5	0.6	- 0.5	2.0	0.2	- 1.3	0.4	- 1.2	0.5	0.3
Camerino	- 1.2	0.0	1.1	- 3.5	- 1.4	- 0.3	1.0	1.4	1.3	2.6	0.4	- 1.7	0.0	- 1.7	1.2	0.5
Roma C. R.	- 0.2	1.2	2.5	- 2.6	- 0.7	- 0.6	0.2	- 0.3	- 0.3	1.6	0.2	- 1.0	0.7	- 1.1	- 0.1	0.4
Valleri	- 0.6	1.2	1.6	- 3.0	- 0.9	- 0.3	0.5	0.3	0.3	1.9	0.3	- 1.0	0.7	- 1.4	0.4	0.4
Napoli S. R.	- 0.4	0.8	1.9	- 2.8	- 0.9	- 0.5	- 0.2	0.0	0.0	1.6	0.4	- 0.8	0.8	- 1.4	0.1	0.1
Palermo	- 1.0	0.3	0.9	- 2.6	- 0.8	- 0.5	0.3	- 0.1	- 0.1	1.3	0.3	- 0.7	0.8	- 1.3	0.0	0.0

ESTREME ALTEZZE BAROMETRICHE RIDOTTE A 0° ED AL MARE

Anni	Epoche Relative					Palermo	Napoli	Roma	Firenze	Milano	Palermo	Napoli	Palermo
	Milano	Firenze	Roma	Napoli	Palermo								
1866	742.6	743.2	746.2	744.4	743.2	14 marzo	20 marzo	20 marzo	14 marzo	8 dicembre 1870	20 marzo	20 marzo	20 marzo
1867	42.9	45.8	44.4	45.0	47.7	15 gennaio	15 gennaio	15 gennaio	15 gennaio	25 marzo	4 gennaio	4 gennaio	4 gennaio
1868	41.9	42.0	43.9	44.7	44.1	20 gennaio	20 gennaio	20 gennaio	20 gennaio	2 marzo	4 dicembre 1867	4 dicembre 1867	24 gennaio
1869	40.3	38.6	39.3	37.8	35.6	2 marzo	2 marzo	2 marzo	2 marzo	22 febbraio	3 marzo	3 marzo	25 marzo
1870	42.4	41.6	41.6	40.6	44.9	22 febbraio	22 febbraio	22 febbraio	22 febbraio	8 dicembre 1870	22 febbraio	22 febbraio	22 febbraio
1871	41.0	39.2	40.8	43.1	40.7	8 dicembre 1870	8 dicembre 1870	8 dicembre 1870	8 dicembre 1870	25 marzo	8 dicembre 1870	8 dicembre 1870	10 gennaio
1872	42.0	44.2	44.0	45.0	47.9	25 marzo	25 marzo	25 marzo	25 marzo	21 gennaio	10 gennaio	10 gennaio	24 marzo
1873	40.4	42.2	45.5	46.9	45.8	31 gennaio	31 gennaio	31 gennaio	31 gennaio	14 aprile	21 gennaio	21 gennaio	6 febbraio
1874	40.2	38.0	38.4	40.0	44.2	14 aprile	14 aprile	14 aprile	14 aprile	14 ottobre	14 aprile	14 aprile	15 aprile
1875	36.0	38.3	39.4	41.0	41.4	14 ottobre	14 ottobre	14 ottobre	14 ottobre	14 ottobre	14 ottobre	14 ottobre	14 ottobre
Estreme 30.0	88.0	88.0	88.4	87.8	85.6	14 ottobre 1875	14 aprile 1874	14 aprile 1874	14 aprile 1874	14 aprile 1874	3 marzo 1869	3 marzo 1869	20 marzo 1869
1866	776.8	776.0	775.9	775.1	772.9	26 dicembre 1865	26 dicembre 1865	26 dicembre 1865	9 dicembre 1865	9 dicembre 1865	10 dicembre 1865	10 dicembre 1865	16 dicem. 1865
1867	79.7	77.1	75.6	75.8	72.8	14 febbraio	14 febbraio	14 febbraio	14 febbraio	14 febbraio	14 febbraio	14 febbraio	25 febbraio
1868	77.9	77.7	76.9	76.3	74.2	16 gennaio	16 gennaio	16 gennaio	17 gennaio	17 gennaio	17 gennaio	17 gennaio	18 gennaio
1869	72.1	79.0	79.2	78.8	76.7	9 gennaio	9 gennaio	9 gennaio	13 novembre	13 novembre	13 novembre	13 novembre	13 novembre
1870	76.4	75.6	75.1	74.5	71.3	30 dicembre 1869	30 dicembre 1869	30 dicembre 1869	6 dicembre 1869	6 dicembre 1869	6 dicembre 1869	6 dicembre 1869	6 dicem. 1869
1871	78.2	77.1	77.9	76.5	75.0	2 marzo	2 marzo	2 marzo	25 febbraio	25 febbraio	26 febbraio	26 febbraio	26 febbraio
1872	76.6	74.8	72.5	72.1	71.8	13 dicembre 1871	13 dicembre 1871	13 dicembre 1871	15 dicembre 1871	15 dicembre 1871	15 dicembre 1871	15 dicembre 1871	4 marzo
1873	78.7	78.4	77.3	76.9	75.0	18 febbraio	18 febbraio	18 febbraio	13 febbraio	13 febbraio	19 febbraio	19 febbraio	19 febbraio
1874	80.2	78.2	78.3	77.4	74.3	8 dicembre 1873	8 dicembre 1873	8 dicembre 1873	13 febbraio	13 febbraio	13 febbraio	13 febbraio	13 febbraio
1875	75.7	75.7	74.5	74.5	72.9	8 marzo	8 marzo	8 marzo	26 gennaio	26 gennaio	8 marzo	8 marzo	9 marzo
Estreme 80.2	79.0	79.0	79.2	78.8	76.7	8 dicembre 1873	13 novembre 1869	13 novembre 1869	13 novembre 1869	13 novembre 1869	13 novembre 1869	13 novembre 1869	13 novem. 1869

Scritture annuali affollate

Decennio 1866-74

ALTEZZA MEDIA BAROMETRICA a 0°
ed al mare diminuita di mill. 700, nei singoli anni.

anni	STAZIONI	Dicembre	Gennaio	Febbraio	Marzo	Aprile	Maggio	Giugno	Luglio	Agosto	Settembre	Ottobre	Novembre	Inverno	primavera	Estate	Anno
------	----------	----------	---------	----------	-------	--------	--------	--------	--------	--------	-----------	---------	----------	---------	-----------	--------	------

1867	Torino . . .	70.06	67.85	61.65	55.46	61.95	60.41	61.50	58.86	58.85	61.02	65.09	62.63	66.52	59.27	50.67	62.91	62.09
	Firenze . .	68.00	66.26	61.00	55.22	61.48	59.76	61.02	59.28	59.10	60.33	65.09	62.26	65.09	58.89	69.80	61.80	61.40
	Napoli S. R.	65.81	66.27	62.60	57.62	62.45	60.84	61.29	61.51	61.15	61.17	63.20	62.19	65.22	60.90	61.92	62.20	62.98

1867	Torino . . .	66.19	57.72	68.18	56.54	58.91	60.03	60.52	60.00	61.82	63.78	62.51	66.24	64.08	58.49	60.78	64.18	61.87
	Firenze . .	66.76	58.10	68.68	56.49	60.48	61.42	60.99	60.96	61.30	64.15	62.72	66.32	64.51	59.46	61.08	64.40	62.96
	Napoli S. R.	66.21	59.63	68.53	57.12	60.70	62.27	61.16	62.46	62.26	63.87	63.19	65.44	64.70	60.03	61.90	64.17	62.74

1868	Torino . . .	58.74	63.03	68.47	61.13	60.34	62.80	62.09	60.03	60.89	61.30	62.04	61.95	63.41	61.42	60.98	61.78	61.90
	Firenze . .	57.85	61.27	68.35	60.72	61.19	62.66	61.65	60.15	61.24	62.10	61.64	61.39	62.40	61.52	61.01	61.71	61.68
	Napoli S. R.	57.13	60.24	68.24	59.70	62.00	62.79	61.86	61.15	61.29	62.09	61.27	61.33	61.87	61.50	61.69	62.18	61.78

1869	Torino . . .	64.07	69.88	67.43	57.13	61.61	58.96	60.68	61.81	61.74	62.84	63.26	62.15	67.13	57.57	61.41	62.75	62.21
	Firenze . .	64.80	68.73	67.19	51.47	62.12	60.30	61.70	61.89	61.72	63.09	62.96	62.28	66.57	57.96	61.77	62.78	62.27
	Napoli S. R.	65.68	67.76	67.99	52.03	62.67	61.58	62.65	62.57	62.94	63.87	63.72	63.53	67.14	58.76	62.39	62.72	62.01

1870	Torino . . .	61.07	65.25	61.69	58.31	64.14	62.39	61.68	60.12	57.16	62.72	60.62	61.00	62.07	61.81	60.72	62.11	61.59
	Firenze . .	59.96	64.00	59.98	57.98	64.78	63.40	62.31	60.63	58.30	65.08	61.18	60.57	61.91	62.05	60.41	62.26	61.51
	Napoli S. R.	61.53	63.19	60.40	57.39	63.67	62.94	62.88	60.38	58.90	64.36	62.46	61.36	61.71	61.89	60.72	62.78	61.62

1871	Torino . . .	57.37	59.52	67.93	64.55	59.22	59.85	57.92	60.32	62.62	60.51	62.92	58.92	61.61	61.21	60.29	60.78	60.97
	Firenze . .	57.00	59.52	67.24	64.68	60.95	60.76	59.85	61.60	62.76	61.65	62.25	57.56	61.25	62.28	61.40	60.49	61.54
	Napoli S. R.	56.97	57.38	66.68	64.14	61.71	61.20	60.82	61.70	62.50	62.64	61.03	57.01	60.34	62.35	61.67	60.29	61.17

1872	Torino . . .	66.16	62.15	64.59	60.43	58.59	59.96	59.90	60.16	59.81	61.48	59.55	62.66	64.70	59.60	59.96	61.30	61.42
	Firenze . .	64.77	60.81	64.97	59.96	61.14	61.15	61.23	60.80	62.49	60.90	60.90	62.90	63.55	60.12	61.06	62.10	61.71
	Napoli S. R.	65.58	60.76	65.70	60.34	58.93	61.81	61.88	61.32	60.54	62.70	62.23	63.61	62.88	60.36	61.21	61.25	61.42

1873	Torino . . .	60.59	64.56	62.51	59.18	57.54	58.68	61.10	61.88	62.12	62.71	61.72	62.28	62.55	58.40	61.70	62.24	61.24
	Firenze . .	60.78	64.41	61.90	59.31	58.59	59.57	61.99	62.61	62.54	63.30	61.66	61.58	62.36	59.00	62.38	62.18	61.50
	Napoli S. R.	61.83	65.05	62.35	59.20	59.21	59.70	62.30	62.55	62.60	63.05	62.86	61.51	63.07	59.57	62.42	62.47	61.88

1874	Torino . . .	69.88	68.72	65.22	66.26	58.48	57.62	62.01	60.77	60.48	64.32	64.75	60.93	67.94	60.79	61.00	62.24	69.29
	Firenze . .	68.65	67.78	64.63	66.94	59.39	58.45	62.92	61.68	61.27	64.97	64.61	59.93	67.02	61.39	61.90	63.07	62.41
	Napoli S. R.	66.40	66.38	64.72	66.55	60.30	59.14	63.48	61.94	61.16	64.46	64.07	58.84	65.25	62.06	62.33	62.46	63.0

1875	Torino . . .	55.64	67.66	61.12	63.40	61.20	61.76	60.88	60.10	62.23	64.27	58.22	58.72	61.47	62.15	61.07	60.40	61.27
	Firenze . .	54.79	67.04	59.60	62.51	62.44	62.59	61.73	61.29	62.89	64.77	58.66	58.50	60.48	62.58	61.97	60.64	61.42
	Napoli S. R.	55.95	66.95	61.23	62.09	63.00	62.10	61.5	62.90	64.63	62.90	59.44	58.87	60.91	62.11	62.08	60.98	61.37

Meteorologia.

TEMPERATURA

In gradi

Decennio 1866-75.

STAZIONI	Altitudine sopra il mare	Di- cembre	Mesi							Luglio
			Gennaio	Febbraio	Marzo	Aprile	Maggio	Giugno		
Biella	434.0	2.4	1.0	3.7	6.6	11.8	15.7	18.9	21.9	
Torino	375.4	1.8	0.0	3.3	7.2	12.6	17.1	20.3	23.3	
Moncalieri	259.7	1.9	0.2	3.4	7.3	12.8	16.9	20.5	23.6	
Volpегlino	237.2	2.0	0.9	3.6	7.0	12.6	16.7	20.3	23.2	
Mondovì	596.0	2.0	1.1	3.4	5.5	10.9	15.0	18.5	21.7	
Urbino	451.0	4.4	5.2	4.8	6.5	11.4	16.3	19.9	23.2	
Siena	348.5	5.8	5.1	6.4	8.1	12.3	16.8	20.6	24.1	
Perugia	520.0	4.9	4.0	5.4	6.9	11.4	16.6	20.0	23.3	
Camerino	662.0	4.7	4.0	4.5	5.8	10.1	15.5	18.6	21.8	
Pavia	147.1	2.1	0.6	3.8	7.8	13.5	17.9	21.7	24.8	
Milano	97.8	2.2	0.5	3.9	7.9	13.7	17.0	21.8	24.7	
Alessandria	97.9	1.6	0.2	3.3	7.4	12.9	17.5	21.1	24.5	
Casale	120.0	1.6	0.3	7.0	7.0	12.5	16.8	20.8	23.7	
Guastalla	50.0	3.0	1.1	4.2	8.2	13.8	17.0	21.5	24.8	
Modena	64.4	3.0	1.5	4.3	8.0	13.6	17.9	21.5	25.0	
Bologna	84.5	3.8	3.2	4.9	8.4	14.1	18.4	22.1	25.5	
Firenze	72.4	6.3	5.2	7.0	9.5	13.8	18.3	22.2	25.4	
Iesi	118.1	6.7	5.3	6.8	9.1	14.1	18.1	22.3	26.1	
Roma C. R.	49.6	7.8	6.8	8.1	10.2	12.8	18.3	22.0	25.0	
Benevento	170.0	6.7	5.6	6.5	8.9	12.0	16.1	19.8	22.2	
Napoli S. R.	149.0	9.2	8.2	9.0	10.5	13.7	18.2	21.5	24.4	
Venezia	20.2	4.4	2.7	5.1	8.1	13.2	18.3	22.0	24.9	
Chioggia	11.5	5.2	3.5	5.6	8.6	13.3	18.1	22.3	25.0	
Genova	48.0	8.9	8.0	9.2	11.1	14.6	18.4	20.9	24.8	
S. Remo	20.4	9.1	8.6	9.6	11.0	13.8	17.8	20.8	23.7	
Ancona	30.2	7.4	5.3	7.2	9.8	14.5	19.3	23.4	26.4	
Livorno	28.9	7.8	7.0	8.6	10.9	13.7	18.6	20.5	24.4	
Napoli O. U.	57.0	10.8	9.7	10.7	12.2	15.3	20.0	23.5	25.8	
Palermo	72.3	12.4	11.0	11.6	13.0	15.2	18.3	22.8	25.6	
Reggio di Cal.	29.0	12.3	10.7	11.1	12.2	14.5	18.7	23.0	26.3	
Catania	31.2	12.1	10.9	11.5	12.9	15.5	19.7	24.5	27.1	
Siracusa	12.6	12.5	11.5	11.7	12.9	15.1	19.1	23.5	26.0	

Meteorologia.

RA MEDIA.

centesimali.

STAZIONI	Agosto	Set- tembre	Ottobre	No- vembre	Inverno	Prima- vera	Estate	Autunno	Anno	
										Biella
Torino	21.6	18.6	12.1	5.7	1.7	12.9	21.7	12.1	11.9	
Moncalieri	21.8	18.7	12.2	5.7	1.8	12.3	22.0	12.2	12.1	
Volpегlino	21.9	19.2	12.7	5.5	2.2	12.1	21.9	12.5	12.2	
Mondovì	20.2	17.3	11.0	5.2	2.2	10.5	20.1	11.2	11.0	
Urbino	21.5	18.7	12.9	7.5	4.1	11.4	21.5	13.0	12.5	
Siena	22.6	19.1	14.1	8.7	5.8	12.4	22.4	14.0	13.7	
Perugia	21.6	18.8	12.8	7.7	4.8	11.6	21.6	13.1	12.8	
Camerino	20.4	17.5	12.0	6.5	3.9	10.5	20.3	12.0	11.7	
Pavia	23.0	19.8	13.0	6.1	2.2	13.1	23.2	13.0	12.9	
Milano	22.1	20.1	13.1	6.2	2.2	12.9	22.9	13.1	12.8	
Alessandria	22.1	19.5	12.5	5.6	1.5	12.6	22.6	12.5	12.3	
Casale	21.6	18.6	12.5	5.5	1.4	12.1	21.9	12.1	11.9	
Guastalla	23.3	20.2	13.9	7.1	2.8	13.0	23.2	13.7	13.2	
Modena	23.2	20.2	13.7	7.0	2.9	13.2	23.2	13.6	13.2	
Bologna	23.7	20.8	14.5	7.6	3.6	13.6	23.8	14.3	13.8	
Firenze	23.9	20.9	15.3	9.5	6.2	13.9	23.8	15.2	14.8	
Iesi	24.6	21.7	16.0	9.7	6.3	13.8	24.3	15.8	15.0	
Roma C. R.	21.8	21.2	16.1	10.6	7.6	13.8	23.6	16.0	15.2	
Benevento	20.9	18.4	13.3	8.4	6.3	12.3	21.0	13.4	13.3	
Napoli S. R.	23.7	21.6	16.5	11.8	8.8	14.1	23.2	16.6	15.7	
Venezia	23.1	20.3	14.4	7.7	4.1	13.0	23.4	14.1	13.6	
Chioggia	23.7	20.8	14.7	8.6	4.8	13.3	23.7	14.7	14.1	
Genova	24.5	22.4	17.5	11.8	8.7	14.7	23.4	17.2	16.0	
S. Remo	23.3	21.3	16.5	11.9	9.1	14.2	22.6	16.6	15.6	
Ancona	23.1	22.3	16.8	10.8	6.6	14.5	25.0	16.6	15.7	
Livorno	23.6	21.6	16.5	10.9	7.8	14.0	22.8	16.3	15.2	
Napoli O. U.	21.1	23.1	18.4	13.8	10.4	15.8	24.9	18.4	17.4	
Palermo	25.4	23.6	19.4	15.4	11.7	15.5	24.6	19.5	17.8	
Reggio di Calab.	26.6	24.9	20.7	16.0	11.4	15.1	25.3	20.5	18.1	
Catania	27.1	24.6	20.3	15.4	11.5	16.0	26.3	20.1	18.5	
Siracusa	24.0	24.3	20.5	15.6	11.8	15.7	25.2	20.1	18.2	

TEMPERATURE MEDIE

dei mesi caratteristici d'ogni stagione.

Decennio 1866-75.

STAZIONI	Latitudine	Altitudine sopra il mare	Media annua	Media dei mesi di				Differenza tra la prima e la luglio
				Gennaio	Aprile	Luglio	Ottobre	
Biella	45° 34'	434.0	11.5	1.0	11.8	21.9	12.3	20.9
Torino	45. 3	275.4	11.9	0.0	12.6	23.3	12.1	23.3
Moncalieri	45. 0	259.7	12.1	0.2	12.8	23.6	12.2	23.4
Volpегlino	44.53	237.2	12.2	0.9	12.6	23.2	12.7	22.3
Mondovì	44.22	556.0	11.0	1.1	10.9	21.7	11.0	20.6
Urbino	43.43	451.0	12.5	3.2	11.4	23.2	12.9	20.0
Siena	43.20	348.5	13.7	5.1	12.3	24.1	14.1	19.0
Perugia	43. 7	520.0	12.8	4.0	11.4	23.3	12.8	19.3
Camerino	43. 8	662.0	11.7	3.0	10.1	21.8	12.0	18.8
Milano	45.27	147.1	12.9	0.6	13.5	24.8	13.0	21.2
Pavia	45.11	97.8	12.6	0.5	13.7	24.7	13.1	21.2
Casale	45. 7	120.0	11.9	-0.3	12.5	23.3	12.5	23.6
Alessandria	44.55	97.9	12.3	-0.2	12.9	24.3	12.5	24.5
Guastalla	44.55	30.0	13.2	1.1	13.8	24.8	13.9	23.7
Modena	44.38	64.4	13.2	1.5	13.6	25.0	13.7	23.5
Bologna	44.30	84.5	13.8	2.2	14.1	25.5	14.5	23.3
Firenze	43.47	72.6	14.8	5.2	13.8	25.4	15.3	20.2
Isi	43.32	118.1	15.0	5.3	14.1	26.1	16.0	20.8
Roma	41.54	49.8	15.2	6.8	12.8	25.0	16.1	18.2
Benevento	41. 7	170.0	13.2	5.6	12.0	22.2	13.3	16.6
Napoli S. R.	40.52	149.0	15.7	8.2	13.7	24.4	16.5	16.2
Venezia	45.26	20.2	13.6	2.7	13.2	24.9	14.4	21.2
Chioggia	45.12	11.5	14.1	3.5	13.3	25.0	14.7	21.5
Genova	44.23	48.0	16.0	8.0	14.6	24.8	17.3	16.8
S. Remo	43.50	20.4	15.6	8.6	13.8	23.7	16.5	15.1
Ancona	43.37	30.2	15.7	5.1	14.5	26.4	16.8	21.1
Livorno	43.33	23.9	15.2	7.0	13.7	24.4	16.5	17.4
Napoli O. U.	40.52	57.0	17.4	9.7	15.3	23.8	18.4	16.1
Palermo	38. 7	72.2	17.8	11.0	15.2	23.6	19.4	14.0
Reggio di Calabria	38. 8	23.0	18.1	10.7	14.5	26.3	20.7	15.6
Catania	37.28	51.2	18.5	10.9	15.5	27.1	20.3	16.2
Siracusa	37. 3	12.6	18.2	11.5	15.1	26.0	20.5	14.7

TEMPERATURA MEDIA RIDOTTA AL MARE (1).

N.ordine	STAZIONI ordinate secondo la media annua	Latitudine	Longitudine		Media			Differenza tra la prima e la finale
			Da Greenwich	Da Roma	Annua	Janale	Efiva	
1	Casale	45° 27'	8° 27'	4° 2 O	12.4	1.6	22.6	21.0
2	Alessandria	44.55	8.37	3.52 O	12.7	1.6	23.1	21.5
3	Torino	45. 3	7.41	4.48 O	13.0	2.1	23.2	21.1
4	Moncalieri	45. 0	7.41	4.48 O	13.1	2.2	23.4	21.2
5	Volpегlino	44.53	8.58	3.31 O	13.1	2.5	23.2	20.7
6	Biella	45.34	8. 7	4.22 O	13.2	3.0	22.8	19.8
7	Mondovì	44.22	7.48	4.41 O	13.2	3.0	23.2	20.2
8	Pavia	45.11	9. 9	3.20 O	13.2	2.3	23.4	21.1
9	Guastalla	44.55	10.39	1.50 O	13.3	2.8	23.4	20.6
10	Milano	45.27	9.11	3.18 O	13.3	2.4	24.0	21.6
11	Modena	44.38	10.55	1.34 O	13.5	3.0	23.5	20.5
12	Venezia	45.26	12.18	0.11 O	13.7	4.1	23.5	19.4
13	Chioggia	45.12	12.15	0.14 O	14.1	4.3	23.7	18.9
14	Bologna	44.30	11.20	1.9 O	14.1	3.7	24.3	20.6
15	Urbino	43.43	12.38	0.9 E	14.1	4.7	24.0	19.1
16	Camerino	43. 8	13. 4	0.35 E	14.7	4.8	23.9	19.3
17	Firenze	43.47	11.14	1.15 O	15.1	6.3	24.2	17.9
18	Perugia	43. 7	13.23	0.6 O	15.2	5.7	24.5	18.8
19	Livorno	43.33	10.18	2.11 O	15.3	7.8	22.9	15.1
20	Siena	43.20	11.19	1.10 O	15.3	6.4	24.3	17.9
21	Roma	41.54	12.29	0.00 -	15.4	7.7	23.9	16.2
22	Isi	43.32	13.13	0.44 E	15.5	6.5	24.9	18.4
23	S. Remo	43.50	7.46	4.43 O	15.7	9.1	22.7	18.6
24	Ancona	43.37	13.31	1.2 E	15.8	6.6	25.2	18.6
25	Genova	44.23	8.55	3.34 O	16.2	8.8	23.7	14.9
26	Napoli S. R.	40.52	14.15	1.46 E	16.4	9.0	24.0	15.0
27	Napoli O. U.	40.52	14.15	1.46 E	17.7	8.9	25.2	16.3
28	Palermo	38. 7	13.22	0.58 E	18.1	11.8	23.0	15.2
29	Siracusa	37. 3	15.15	2.46 E	18.2	11.8	25.2	15.4
30	Reggio di Calabria	38. 8	15.39	3.10 E	18.2	11.4	25.4	14.0
31	Catania	37.28	15. 3	2.34 E	18.6	11.5	26.5	15.0

(1) Le temperature furono ridotte al mare, calcolando le aggiunte per le varie regioni in base agli stessi dati del decennio esposti a pag. 8 e 9.

TEMPERATURA MEDIA AL LIVELLO DEL MARE.

Decennio 1866-75.

N. d'ordine	STAZIONI ordinate secondo la latitud	Longitudine		Altezza in metri sul livello del mare	Media			Differenza fra la media Jemale ed Estiva	
		Latitudine	Da		Annua	Annua e Jemale	Annua e Estiva		
			Greenwich						Da Roma
1	Biella	45° 34'	8° 7'	4° 22 O	434.0	13° 2	3° 0	22° 8	19.8
2	Milano	45.27	9.11	3.18 O	147.1	13.5	2.4	24.0	21.6
3	Venezia	45.26	12.18	0.11 O	20.2	13.7	4.1	23.5	19.4
4	Chioggia	45.12	12.15	0.14 O	11.5	14.1	4.8	23.7	18.9
5	Pavia	45.11	9.9	3.20 O	97.8	13.2	2.3	23.4	21.1
6	Torino	45.3	7.41	4.48 O	275.4	13.0	2.1	23.2	21.1
7	Mancalieri	45.0	7.41	4.48 O	259.7	13.1	2.2	23.4	21.2
8	Alessandria	44.55	8.37	3.52 O	97.9	12.7	1.6	23.1	21.5
9	Guastalla	44.55	10.39	1.50 O	30.0	13.3	2.8	23.4	20.6
10	Modena	44.38	10.55	1.34 O	64.4	13.5	3.0	23.3	20.5
11	Bologna	44.30	11.20	1.9 O	84.5	14.1	3.7	24.3	20.6
12	Genova	44.23	8.55	3.34 O	48.0	16.2	8.8	23.7	14.9
13	Mondovì	44.22	7.48	4.41 O	550.0	13.2	3.0	23.2	20.2
14	S. Remo	43.50	7.48	4.43 O	80.4	15.7	9.1	22.7	13.6
15	Firenze	43.40	11.14	1.13 O	72.6	15.1	6.3	24.2	17.9
16	Urbino	43.43	12.28	0.9 E	451.0	14.3	4.7	24.0	19.3
17	Ancona	43.37	13.31	1.2 E	30.2	15.8	6.6	25.2	18.6
18	Livorno	43.33	10.18	2.11 O	23.9	15.3	7.8	22.9	15.1
19	Iesi	43.32	13.13	0.44 E	118.1	15.5	6.5	24.9	18.4
20	Sienna	43.20	11.19	1.10 O	348.5	15.3	6.4	24.3	17.9
21	Camporino	43.8	13.4	0.35 E	662.0	14.7	4.8	23.9	19.1
22	Perugia	43.7	12.23	0.8 O	520.0	15.2	5.7	24.5	18.8
23	Roma	41.54	12.29	0.0 --	49.6	15.4	7.7	23.9	18.2
24	Napoli S. R.	40.52	14.13	1.46 E	149.0	16.4	9.0	24.0	15.0
25	Napoli O. U.	40.50	14.15	1.46 E	57.0	17.7	8.9	23.2	16.3
26	Palermo	38.1	13.22	0.53 E	72.2	18.1	11.8	25.0	13.2
27	Reggio di Calabria	38.9	15.39	2.10 E	25.0	18.2	11.4	25.4	14.0
28	Catania	37.28	15.3	2.34 E	31.2	18.6	11.5	26.3	15.0
29	Siracusa	37.8	15.65	2.40 E	12.6	18.2	11.8	25.2	13.4

TEMPERATURE MEDIATE.

Decennio 1866-75.

Verificatefi nei singoli anni.

STAZIONI	Anni										Decennio
	1866	1867	1868	1869	1870	1871	1872	1873	1874	1875	

Media Annua.

Torino	12.0	12.4	11.7	11.9	11.8	11.7	11.8	12.9	12.0	11.5	12.0
Milano	11.0	13.3	12.7	12.8	12.6	12.3	12.9	14.6	12.7	12.5	12.9
Modena	13.5	13.7	13.2	13.4	12.7	12.6	13.5	14.2	13.9	12.8	13.2
Firenze	14.9	15.3	14.7	14.8	14.4	14.4	14.6	15.7	14.5	14.7	14.8
Roma	13.0	13.8	13.2	13.3	13.4	13.1	13.4	16.1	14.6	15.1	15.3
Napoli S. R.	15.9	16.3	15.6	15.8	15.4	15.3	15.9	16.4	15.1	15.5	15.7
Palermo	18.0	18.2	17.3	17.7	18.1	18.3	18.2	18.4	17.4	18.0	18.0
Media annuale	14.6	15.0	14.3	14.5	14.3	14.2	14.6	15.5	14.2	14.3	

Media Jemale.

Torino	3.3	2.9	-0.1	3.0	1.0	0.4	0.4	3.7	1.3	0.9	1.7
Milano	3.9	3.3	1.4	3.6	1.6	0.6	1.2	4.2	1.4	1.1	2.2
Modena	4.3	4.0	1.3	4.2	3.1	0.8	2.4	5.3	2.0	2.4	2.9
Firenze	7.0	7.9	4.8	7.8	5.3	3.7	5.0	7.9	5.1	5.6	6.2
Roma	8.1	8.6	6.5	8.2	7.6	7.4	7.0	8.9	6.4	7.2	7.6
Napoli S. R.	9.3	10.3	7.8	9.6	8.4	8.1	8.1	10.2	7.7	8.2	8.8
Palermo	12.1	12.6	10.1	12.1	11.5	11.6	11.5	12.7	10.6	11.8	11.7
Media	6.9	7.1	4.5	6.9	5.4	5.0	5.1	6.1	4.9	5.3	

Media Estiva.

Torino	21.8	21.8	22.0	21.7	21.6	21.2	21.7	22.6	22.3	21.4	21.8
Milano	23.3	23.3	22.8	22.6	22.7	22.5	22.9	24.2	23.8	23.1	23.1
Modena	23.6	23.2	23.3	22.5	22.5	22.9	22.8	24.1	23.8	23.5	23.4
Firenze	25.8	24.1	24.0	23.5	23.7	22.5	22.9	24.9	24.7	24.4	23.8
Roma	23.7	23.8	23.5	23.3	23.8	22.3	23.1	24.6	24.0	24.0	23.7
Napoli S. R.	23.5	23.9	23.1	22.8	23.1	22.2	22.6	23.7	23.4	24.0	23.2
Palermo	24.1	24.4	24.4	24.4	25.5	24.7	24.1	25.0	24.8	25.2	24.7
Media	23.4	23.5	23.3	23.0	23.3	22.7	22.9	24.2	23.5	23.6	

TEMPERATURE ESTREME DEL DECENNIO 1866-75.

STAZIONI	Massima assoluta	Data	Minima assoluta	Data	Differenza fra le froze
Udine	36.6	28 maggio 1868	-10.4	28 gennaio 1869	47.0
Aosta	33.2	16 luglio 1869	-14.0	31 dicembre 1869	49.2
Biella	32.7	7 id. 1870	-9.8	13 id. 1871	42.5
Milano	36.3	17 id. 1871	-10.9	13 gennaio 1868	47.2
Venezia	-8.9	14 dicembre 1871
Chioggia	-5.6	14 id. 1871
Pavia	35.8	24 luglio 1868	-14.1	13 gennaio 1868	49.9
Torino	34.2	19 id. 1871	-15.5	13 id. 1866	49.7
Moncalieri	34.6	16 id. 1866	-16.0	24 id. 1866	51.6
Alessandria	37.1	19 id. 1871	-17.7	12 id. 1868	54.8
Guastalla	37.7	17 id. 1866	-11.4	12 id. 1868	49.1
Modena	36.6	19 id. 1871	-12.6	25 dicembre 1870	49.2
Bologna	39.5	11 id. 1870	-9.0	25 id. 1870	48.5
Genova	33.1	15 agosto 1875	-4.8	25 id. 1870	37.9
Mondovì	35.4	19 luglio 1871	-9.1	24 gennaio 1869	44.5
S. Remo	32.6	16 agosto 1868	-5.3	9 dicembre 1871	38.9
Firenze	39.5	16 id. 1868	-11.0	9 id. 1871	50.5
Urbino	33.8	1 id. 1869	-10.8	23 gennaio 1869	44.0
Ancona	36.1	19 luglio 1866	-5.5	23 id. 1869	39.9
Livorno	36.6	18 id. 1871	-6.8	24 id. 1869	43.4
Iesi	36.9	1 agosto 1869	-8.3	23 id. 1869	45.2
Siena	36.2	11 id. 1870	-8.5	23 id. 1869	44.7
Perugia	34.3	7 luglio 1875	-9.9	23 id. 1869	44.4
Camerino	36.9	1 agosto 1869	-12.8	23 id. 1869	49.7
Roma C. R.	35.5	7 luglio 1870	-6.0	23 id. 1869	41.5
Napoli S. R.	36.0	15 agosto 1873	-4.2	23 id. 1869	40.2
Napoli O. U.	37.0	5 luglio 1875	-5.0	24 id. 1869	40.0
Palermo	40.4	24 luglio 1866	-2.0	10 id. 1870	42.4
Catania	40.4	20 giugno 1874	-0.5	4 febbraio 1874	40.9

TENSIONE MEDIA DEL VAPORE ACQUEO.

In millimetri di mercurio.

Decennio 1866-75.

STAZIONI	STAZIONI																
	Dis- cembre	Gen- natio	Feb- braio	Mar- zo	Aprile	Maggio	Giug- no	Luglio	Agosto	Set- tembre	Ottobre	Novembre	In- verno vera	Prima- vera	Estate	Anno	
Udine	4.5	4.0	4.5	5.0	6.8	9.1	11.0	12.6	12.1	11.0	8.3	5.6	4.8	7.0	11.9	8.3	7.9
Milano	4.9	4.4	5.4	5.8	7.4	9.5	12.0	13.7	12.5	12.1	9.0	5.9	4.9	7.8	12.7	9.0	8.5
Pavia	4.9	4.3	5.1	5.6	7.1	9.4	11.5	13.6	13.3	11.9	9.2	6.0	4.8	7.3	12.8	9.0	8.5
Alessandria	4.8	4.2	5.1	5.7	7.2	9.0	11.2	12.8	12.7	11.6	8.8	5.9	4.7	7.3	12.2	8.8	8.2
Torino	4.5	4.2	4.8	5.2	6.8	9.1	11.0	13.0	12.9	11.1	8.1	5.5	4.5	7.0	12.3	8.2	8.0
Moncalieri	4.7	4.2	4.9	5.6	7.0	9.2	11.4	13.4	13.0	11.7	8.5	5.7	4.6	7.3	12.6	8.6	8.3
Mondovì	3.7	3.5	3.9	4.5	5.7	7.9	10.7	11.9	11.7	10.5	7.5	4.7	3.7	6.0	11.4	7.6	7.2
Catania	5.6	5.2	5.6	6.8	8.0	10.3	12.8	14.9	14.4	12.2	9.2	6.4	5.5	8.4	14.0	9.3	9.8
Monsi	5.0	4.5	5.0	5.8	7.2	9.3	12.0	12.8	12.6	10.5	9.1	6.3	4.8	7.4	12.5	9.0	8.4
Livorno	6.1	5.7	6.0	6.3	7.9	10.0	12.3	14.5	13.8	12.7	9.5	7.0	5.9	8.0	13.5	9.7	9.3
Firenze	5.7	5.4	5.7	6.0	7.3	9.6	11.6	12.5	12.7	11.5	8.6	6.8	5.6	7.6	12.3	9.0	8.6
Leghese	5.3	5.1	5.0	5.6	6.5	8.3	10.2	11.2	11.7	11.2	8.8	6.5	5.1	6.8	11.0	8.8	7.9
Ancona	6.2	5.7	5.9	6.7	8.3	10.7	13.0	14.4	14.4	13.2	10.4	7.5	5.9	8.6	13.9	10.4	9.7
Siena	5.8	5.5	5.6	5.6	6.7	8.5	10.3	11.7	11.8	11.1	9.2	6.7	5.6	6.9	11.3	9.0	8.2
Perugia	5.4	5.1	5.1	5.4	6.3	7.9	9.7	10.5	10.7	10.2	8.4	6.3	5.2	6.5	10.3	8.3	7.6
Camerino	5.3	4.7	5.1	5.3	6.2	8.1	10.1	10.6	10.7	10.3	8.4	6.4	5.0	6.5	10.3	8.4	7.6
Roma C. R.	6.5	5.8	6.5	6.7	8.2	10.3	12.5	14.3	14.2	13.0	10.6	7.9	6.2	8.4	13.7	10.5	9.7
Velletri	6.4	5.8	6.4	6.7	7.8	9.7	11.9	13.0	13.8	12.3	10.0	7.5	6.2	8.1	12.6	9.9	9.2
Napoli S. R.	6.9	6.4	6.7	7.2	8.6	10.3	12.3	14.6	14.6	13.8	11.1	8.2	6.7	8.7	14.1	11.0	10.1
Palermo	8.0	7.4	7.5	8.8	11.2	13.7	15.7	18.3	17.7	15.0	12.1	9.6	7.0	9.2	15.3	12.2	11.1

Meteorologia.

UCIDITA RELATIVA MEDIA.

Decennio 1866-75.

STAZIONI	Dicembre	Gennaio	Febbraio	Marzo	Aprile	Maggio	Giugno	Luglio	Agosto	Settembre	Ottobre	Novembre	Inverno	Primavera	Estate	Autunno	Anno	STAZIONI
Torino.	81.7	85.0	77.6	68.0	59.8	61.0	59.3	57.9	62.3	66.9	74.0	77.8	81.4	82.9	59.8	72.9	69.2	Torino.
Moncalieri.	82.2	84.6	77.8	68.3	59.5	61.4	60.7	58.5	62.7	68.8	74.4	77.6	81.5	83.1	60.6	78.6	69.7	Moncalieri.
Mondovì.	67.6	67.7	67.0	64.3	65.1	61.2	61.2	59.3	62.4	66.4	71.3	69.4	67.4	68.6	61.0	69.0	65.2	Mondovì.
Urbino.	77.5	82.7	76.8	72.9	62.0	59.4	57.3	51.4	60.4	66.2	75.2	79.1	70.0	64.6	56.4	65.8	66.7	Urbino.
Stena.	78.9	77.3	72.7	65.8	60.0	58.5	55.9	49.7	55.9	62.2	71.0	75.0	70.3	61.4	53.8	69.4	65.2	Stena.
Perugia.	79.1	78.1	71.3	68.1	60.0	55.0	54.9	47.3	53.8	60.1	72.3	76.3	70.2	61.0	52.0	69.6	67.2	Perugia.
Camerino.	80.4	80.8	76.7	71.4	62.3	58.1	58.0	52.6	58.3	64.8	73.5	77.9	70.8	68.9	56.8	72.1	67.9	Camerino.
Velletri.	72.7	72.8	70.8	68.8	66.6	62.3	60.1	54.3	59.2	64.5	71.9	71.7	72.1	65.9	57.9	69.4	66.3	Velletri.
Udine.	68.1	71.9	65.3	59.0	58.2	63.7	61.4	56.8	58.9	64.4	69.0	68.0	68.5	60.9	50.0	67.1	66.2	Udine.
Milano.	88.2	88.8	82.2	71.4	61.7	61.1	60.4	56.7	62.1	66.7	75.4	82.0	86.4	64.7	59.7	74.7	71.4	Milano.
Pavia.	83.6	81.7	78.7	66.1	58.7	58.0	57.6	56.9	61.2	65.2	75.4	79.5	82.7	60.7	58.6	78.4	88.8	Pavia.
Alessandria.	86.6	87.5	82.3	70.4	61.3	57.4	56.5	53.7	59.6	64.4	75.6	81.5	85.5	68.0	56.6	78.8	69.7	Alessandria
Mantova.	80.1	81.2	69.5	64.1	59.4	57.7	57.9	54.6	58.8	65.5	74.9	76.4	77.6	60.4	57.1	72.9	66.8	Mantova.
Modena.	80.8	81.0	76.1	67.4	58.4	57.7	57.4	52.8	56.1	60.8	72.7	79.7	80.0	61.2	55.4	71.1	66.9	Modena.
Firenze.	75.3	76.4	71.1	65.6	58.8	56.9	56.3	49.9	54.8	59.6	67.2	71.5	74.8	57.1	53.7	66.1	62.8	Firenze.
Roma C. R.	75.8	75.5	74.1	68.2	66.0	61.7	60.3	56.7	59.4	65.1	71.5	74.3	75.4	65.8	58.8	70.8	67.4	Roma C. R.
Genova.	63.8	67.8	63.5	64.9	63.7	63.2	64.5	61.4	60.4	62.5	65.2	64.1	65.0	68.8	62.1	68.9	68.6	Genova.
Astona.	78.0	78.9	73.9	72.0	65.2	63.1	59.4	55.2	58.9	63.6	69.3	73.5	76.0	66.8	57.8	69.5	67.5	Astona.
Livorno.	70.0	69.8	67.7	61.7	65.0	63.5	64.8	60.9	61.6	66.1	68.1	68.2	69.2	64.1	62.4	67.5	66.8	Livorno.
Palermo.	72.0	72.7	70.1	66.6	65.1	64.8	64.9	64.6	61.2	64.7	66.7	70.1	71.6	65.4	68.6	67.2	66.9	Palermo.

Meteorologia.

ACQUA EVAPORATA.

Altezza in millimetri.

Ottennio 1866-75.

	Mondovì	Alessandria	Pavia	Chieti	Roma	Livorno	Palermo
Dicembre	30.7	19.7	18.9	77.6	164.6	85.1	49.3
Gennaio	27.4	11.9	21.3	57.7	126.6	78.6	40.8
Febbraio	25.7	39.5	45.7	71.2	136.7	84.4	60.2
Marzo	61.2	107.9	110.2	99.3	181.3	119.2	84.4
Aprile	97.3	180.9	186.4	161.2	224.9	127.7	116.0
Maggio	104.8	256.0	237.2	208.7	232.9	167.2	170.4
Giugno	118.5	280.2	269.5	225.0	279.1	194.9	143.6
Luglio	145.2	331.2	313.6	321.7	333.0	233.7	236.5
Agosto	127.5	283.5	254.7	287.5	310.9	230.1	271.5
Settembre	79.5	206.4	184.0	204.9	267.3	186.2	165.9
Ottobre	48.1	101.7	89.8	147.8	205.3	145.3	119.8
Novembre	37.5	47.9	41.2	97.5	152.8	102.5	70.1
Inverno	83.8	71.1	85.9	206.5	427.9	246.1	150.3
Primavera	263.3	544.8	533.8	469.2	642.1	414.1	370.8
Estate	391.0	894.7	837.8	884.2	963.0	658.7	651.6
Autunno	165.1	356.0	315.0	450.2	625.4	483.8	355.8
Anno	903.2	1866.6	1772.5	1960.1	2658.4	1752.7	1528.5

STATO MEDIO

Parti decime di

Dicennio 1866-75.

STAZIONI	Latitudine	Longitudine		Dicembre	Gen- naio	Feb- braio	Marzo	Aprile	Maggio	Giugno
		Da Greenwich	Da Roma							
Udine	46° 4'	13° 18'	0° 44' E	5.4	5.2	5.6	5.6	5.2	5.5	5.8
Brescia	45.33	10.13	2.10 O	5.9	6.0	5.6	5.7	4.8	4.9	4.7
Vicenza	45.32	11.32	0.57 O	5.0	4.8	5.0	4.9	4.0	4.0	3.9
Biella	45.34	8.7	4.22 O	4.4	4.3	4.4	4.8	4.4	5.0	4.4
Milano	45.27	9.11	3.18 O	5.8	5.9	4.4	5.2	3.3	4.5	4.2
Venezia	45.26	12.18	0.11 O	5.5	5.7	5.7	5.6	4.8	4.9	4.9
Padova	45.23	11.53	0.38 O	5.9	5.7	5.8	4.6	4.9	4.7	4.3
Pavia	45.11	9.9	3.20 O	5.9	6.0	5.5	5.0	3.8	3.9	5.6
Mantova	45.9	10.47	1.42 O	6.0	6.3	5.4	5.3	4.1	4.2	3.8
Casale	45.7	8.27	4.2 O	5.9	6.2	5.5	5.0	4.0	4.7	4.2
Sacra di S. M.	45.6	7.21	5.1 O	4.1	4.1	4.8	6.3	4.3	5.0	4.8
Torino	45.3	7.41	4.48 O	5.0	5.1	5.0	5.2	4.4	5.2	4.8
Moncalieri	45.0	7.41	4.48 O	5.4	5.4	5.2	5.4	4.6	5.1	4.9
Guastalla	44.55	10.39	1.50 O	6.3	6.5	5.7	5.8	4.8	4.8	4.0
Alessandria	44.55	8.87	3.52 O	6.0	6.3	5.8	5.5	4.3	4.8	4.3
Volpeglino	44.53	8.58	3.31 O	5.8	6.0	5.7	5.3	4.4	4.6	4.1
Modena	44.38	10.55	1.34 O	5.6	5.7	5.0	5.8	4.5	4.6	4.5
Bologna	44.30	11.20	1.9 O	5.6	5.7	5.0	4.9	3.7	5.6	6.2
Mondovì	44.22	7.48	4.41 O	4.7	4.5	3.9	5.1	4.1	4.6	4.0
S. Remo	43.50	7.46	4.43 O	4.3	4.6	4.6	4.1	3.9	3.7	3.2
Genova	44.23	8.55	3.34 O	5.3	5.2	4.4	5.0	4.6	3.2	3.2
Firenze	43.47	11.14	1.15 O	6.1	5.7	5.5	5.8	5.0	4.9	4.2
Urbino	43.43	12.38	0.9 E	6.0	6.2	5.5	6.0	4.5	4.4	4.1
Ancona	43.37	13.31	1.2 E	5.7	5.8	5.1	4.7	3.0	3.3	2.9
Livorno	43.33	10.18	2.11 O	6.2	6.1	5.9	6.1	5.0	4.8	4.5
Iesi	43.32	13.13	0.44 E	6.3	6.2	5.9	6.0	4.8	4.4	3.8
Siena	43.20	11.19	1.10 O	6.1	5.6	5.5	5.9	5.2	5.1	4.7
Perugia	43.7	12.23	0.6 O	6.4	6.1	5.8	6.7	5.7	4.8	5.0
Camerino	43.8	13.4	0.35 E	6.3	5.9	5.7	6.4	5.1	4.9	4.5
Chieti	42.21	14.10	1.41 E	6.3	5.0	5.5	5.9	4.4	4.0	3.9
Roma	41.54	12.29	0.00 --	5.2	4.4	4.6	4.9	3.8	3.5	3.2
Velletri	41.41	12.47	0.18 E	5.8	4.9	5.0	5.4	4.7	3.8	3.6
Benevento	41.7	14.45	2.16 E	6.4	5.4	5.7	6.3	5.5	4.5	4.3
Napoli S. R.	40.52	14.15	1.46 E	5.7	5.0	4.8	5.3	4.9	3.8	3.7
Palermo	38.7	13.22	0.53 E	5.9	6.5	5.2	6.0	4.8	3.7	3.1
Siracusa	37.3	15.15	2.46 E	5.5	6.8	4.4	5.6	4.4	3.8	3.1

DEL CIELO.

cielo coperto.

Lu- glio	Agosto	Settembre	Ottobre	No- vembre	Inverno	'Pri- mavera	Estate	Autunno	Anno	STAZIONI
4.1	5.2	4.5	5.7	5.5	5.4	5.4	5.0	5.2	5.2	Udine.
3.7	4.0	3.9	5.4	6.0	5.8	5.4	4.1	5.1	5.1	Brescia.
2.7	3.5	3.3	4.7	5.0	4.9	4.3	3.4	4.3	4.2	Vicenza.
3.6	3.8	4.4	4.7	4.8	4.4	4.7	3.9	4.6	4.4	Biella.
3.0	3.4	3.6	5.1	5.6	5.4	4.3	3.5	4.8	4.5	Milano.
3.4	4.4	3.9	5.3	5.8	5.6	5.1	4.2	5.0	4.9	Venezia.
3.4	3.7	3.9	5.2	5.5	5.8	4.7	3.8	4.9	4.8	Padova.
2.7	3.1	3.4	5.0	5.7	5.8	4.2	3.1	4.7	4.4	Pavia.
3.1	3.4	3.8	5.2	5.7	5.9	4.5	3.4	4.9	4.7	Mantova.
3.1	3.7	3.8	5.2	5.6	5.8	4.6	3.7	4.9	4.7	Casale.
3.4	3.5	4.1	5.3	4.8	4.3	5.2	3.9	4.7	4.5	Sacra di S. M.
3.7	3.8	4.4	5.2	5.2	5.0	4.9	4.1	4.9	4.7	Torino.
3.9	4.0	4.5	5.5	5.4	5.3	5.0	4.3	5.1	4.9	Moncalieri.
3.6	3.6	3.8	5.6	5.6	6.2	5.1	3.7	5.0	5.0	Guastalla.
3.0	3.6	3.8	5.4	5.9	6.0	4.9	3.6	5.0	4.9	Alessandria.
3.1	3.5	3.7	5.4	5.7	5.8	4.8	3.6	4.9	4.7	Volpeglino.
3.3	3.6	3.3	5.2	6.0	5.4	5.0	3.8	4.8	4.7	Modena.
2.4	2.8	3.2	4.6	4.8	5.4	4.1	3.8	4.2	4.4	Bologna.
2.9	3.6	4.1	5.1	4.6	4.4	4.6	3.5	4.6	4.3	Mondovì.
2.2	2.5	4.0	4.4	4.7	4.5	3.9	2.6	4.4	3.8	S. Remo.
2.4	3.0	4.0	4.5	5.6	4.6	4.3	2.9	4.7	4.1	Genova.
3.0	3.6	3.5	5.5	5.9	5.8	5.2	3.6	5.0	4.0	Firenze.
2.3	3.4	3.5	5.7	6.3	5.9	5.0	3.3	5.2	4.8	Urbino.
1.5	2.2	2.1	4.6	4.9	5.5	3.7	2.2	3.9	3.8	Ancona.
3.0	3.6	4.1	5.8	5.9	6.1	5.3	3.7	5.3	5.1	Livorno.
2.4	3.1	3.5	5.9	5.9	6.2	5.1	3.1	5.1	4.9	Iesi.
3.0	3.1	3.8	5.4	5.3	5.7	5.4	3.6	4.8	4.9	Siena.
2.8	3.7	3.8	6.0	6.3	6.1	5.7	3.8	5.4	5.2	Perugia.
2.8	3.6	4.0	5.8	6.1	6.0	5.5	3.6	5.3	5.1	Camerino.
2.3	3.1	3.3	5.1	5.7	5.6	4.8	3.1	4.7	4.5	Chieti.
1.5	1.9	2.6	4.2	5.0	4.7	4.0	2.2	3.9	3.7	Roma.
2.2	2.3	2.9	5.7	5.4	5.2	4.6	2.7	4.7	4.3	Velletri.
2.8	3.0	3.1	4.8	5.7	5.8	5.4	3.4	4.3	4.8	Benevento.
2.0	2.6	2.8	4.7	5.6	5.2	4.7	2.8	4.4	4.3	Napoli S. R.
1.6	2.0	2.7	4.7	5.9	5.9	4.8	2.2	4.4	4.3	Palermo.
1.8	2.1	3.0	5.0	5.3	5.6	4.6	2.3	4.4	4.2	Siracusa.

Decennio 1866-75.

STAZIONI	Latitudine Nord	Cielo coperto (in decimi)				
		Media annuale	Gennaio	Aprile	Luglio	Ottobre
Biella	45° 34'	4.4	4.3	4.4	3.6	4.7
Torino	45. 3	4.7	5.1	4.4	3.7	5.2
Moncalieri	45. 0	4.9	5.4	4.6	3.9	5.5
Mondovì	44.22	4.3	4.5	4.1	2.9	5.1
Urbino	43.43	4.8	6.2	4.5	2.3	5.7
Siena	43.20	4.9	5.6	5.2	3.0	5.4
Perugia	43. 7	5.2	6.1	5.7	2.8	6.0
Camerino	43. 8	5.1	5.9	5.1	2.8	5.8
Locorotondo	40.46	4.7	5.4	5.1	2.5	5.7
Milano	45.27	4.5	5.9	3.3	3.0	5.1
Pavia	45.11	4.4	6.0	3.8	2.7	5.0
Guastalla	44.55	5.0	6.5	4.8	3.6	5.6
Alessandria	44.55	4.9	6.3	4.3	3.0	5.4
Modena	44.38	4.7	5.7	4.5	3.3	5.2
Bologna	44.30	4.4	5.7	3.7	2.4	4.6
Firenze	43.47	4.9	5.7	3.0	3.0	5.5
Roma C. R.	41.54	3.7	4.4	3.8	1.5	4.2
Napoli S. R.	40.52	4.3	5.0	4.9	2.0	4.7
Genova	44.23	4.1	5.2	4.6	2.1	4.5
S. Remo	43.50	3.8	4.6	3.9	2.2	4.4
Ancona	43.37	3.8	5.8	3.0	1.5	4.6
Livorno	44.33	5.1	6.1	5.0	3.0	5.8
Napoli O. U.	40.52	4.4	5.1	5.1	1.6	4.9
Palermo	38. 7	4.3	6.5	4.8	1.6	4.7

Elevate

Poco elevate

Marittime

STAZIONI	Stato medio									
	Giorni sereni				Giorni piovosi				Anno	
	Gen- naio	Aprile	Luglio	Ottobre	Gen- naio	Aprile	Luglio	Ottobre	Sereni	Piovosi
Biella	12.6	12.0	14.5	9.6	2.5	6.8	7.4	8.3	187.6	78.0
Torino	9.7	10.6	11.4	7.6	2.0	7.4	7.1	8.8	114.5	80.1
Moncalieri	6.9	9.2	10.8	6.2	2.8	7.3	7.5	9.1	100.9	83.6
Mondovì	13.2	12.7	14.7	8.3	2.2	7.1	7.3	7.8	131.0	71.1
Urbino	6.2	9.1	17.2	5.4	8.4	8.7	5.5	12.1	108.5	104.9
Siena	7.4	6.7	15.5	7.5	10.1	9.6	5.0	11.0	104.1	106.5
Perugia	7.4	6.6	16.2	7.3	10.6	9.8	4.7	12.1	102.0	114.2
Camerino
Locorotondo	10.6	13.2	24.0	11.8	9.0	7.5	2.2	8.4	171.7	76.5
Milano	8.3	11.7	14.6	8.0	5.4	6.9	5.1	9.0	127.2	84.8
Pavia	8.5	13.6	19.3	10.7	3.4	6.5	4.7	8.1	151.1	77.4
Guastalla	5.7	10.2	13.5	8.3	6.5	8.6	5.7	9.9	112.7	96.2
Alessandria	6.6	10.0	14.8	7.9	5.2	6.9	5.0	9.0	118.6	79.7
Modena	9.2	10.4	15.7	7.8	6.0	7.6	4.7	10.0	118.8	86.6
Bologna	8.4	13.3	19.0	9.3	4.3	6.2	3.8	8.9	131.5	72.6
Firenze	8.8	9.2	15.3	7.6	10.1	8.6	4.4	10.5	116.7	100.6
Roma C. R.	8.3	12.9	23.4	11.7	10.4	8.1	2.6	11.5	160.4	92.0
Napoli S. R.	10.0	9.8	18.3	11.2	10.5	7.1	2.4	11.6	144.1	88.6
Genova	9.5	8.4	13.7	7.8	9.7	9.0	5.2	11.6	112.2	106.3
S. Remo	10.5	12.9	19.6	10.2	5.0	4.4	2.2	7.4	—	—
Ancona	7.1	13.4	17.5	11.6	7.0	5.4	3.7	9.7	158.9	82.1
Livorno	6.6	8.2	14.2	7.9	10.0	8.2	3.3	11.1	107.6	95.3
Napoli O. U.	8.0	8.4	19.7	9.5	10.8	7.9	3.1	11.8	190.2	98.2
Palermo	8.6	11.9	6.0	13.1	8.5	1.5	10.9	120.9	96.8	96.8

Elevate

Poco elevate

Marittime

A C Q U A
Altezza in

Decennio 1866-75.

STAZIONI	Dicem- bre	Gennaio	Febbraio	Marzo	Aprile	Maggio	Giugno	Luglio
<i>Elevate</i>								
Biella	69.2	25.2	46.5	62.7	104.2	127.3	144.5	110.1
Torino	54.4	22.9	38.6	56.3	79.4	72.0	100.3	71.7
Moncalieri	44.9	23.4	41.8	54.7	77.3	75.1	91.0	70.9
Mondovì	69.7	29.6	67.0	86.2	100.1	72.1	71.2	58.0
Urbino	84.9	63.9	52.5	101.2	71.3	76.9	85.7	46.6
Siena	94.5	56.7	78.5	61.5	53.6	55.8	57.7	30.4
Perugia	112.4	89.9	49.7	88.8	82.6	64.3	102.7	54.5
Camerino	65.8	63.8	50.0	71.0	77.7	51.1	65.5	32.7
Locorotondo	118.5	119.6	78.6	103.7	68.4	31.5	42.5	16.1
<i>Poco Elevate</i>								
Udine	119.9	92.4	43.7	83.8	87.8	95.4	133.5	99.0
Milano	74.6	39.5	35.8	63.3	68.0	73.0	74.9	52.0
Pavia	72.0	37.7	40.4	64.6	63.6	54.7	66.8	54.2
Alessandria	72.8	48.0	42.9	61.2	58.0	44.2	48.5	38.1
Guastalla	83.5	62.5	48.0	64.4	56.5	75.4	52.8	48.3
Modena	65.7	37.6	33.9	67.9	45.0	42.5	64.1	31.3
Bologna	67.0	31.4	33.3	61.3	54.1	59.1	53.2	32.8
Firenze	169.4	107.0	50.6	98.7	80.4	59.3	78.7	50.2
Iesi	63.5	63.8	60.5	50.7	40.3	35.1	56.4	27.8
Roma	82.2	76.7	48.9	82.4	71.0	37.2	41.5	19.0
Napoli S. R.	107.6	87.6	67.8	66.4	60.1	45.5	42.8	35.4
<i>Marittime</i>								
Genova	154.0	112.7	105.5	105.7	95.2	57.1	60.5	43.0
S. Remo	75.1	74.7	48.6	77.5	61.8	46.4	25.5	18.7
Ancona	61.6	55.9	39.7	66.6	44.6	65.4	50.7	27.0
Livorno	111.5	71.6	46.8	65.7	48.9	47.8	39.5	31.2
Napoli O. U.	113.6	101.5	69.7	79.9	60.6	45.5	42.5	23.7
Palermo	97.9	96.5	47.6	105.3	40.3	19.1	13.3	8.0

C A D U T A.
millimetri.

STAZIONI	Settem- bre	Ottobre	Novem- bre	Inverno	Prima- vera	Estate	Autunno	Anno
<i>Elevate</i>								
Biella	112.3	77.9	166.8	93.5	140.9	234.2	368.9	1140.3
Torino	77.7	56.2	91.8	67.5	115.9	207.7	249.7	788.8
Moncalieri	71.4	48.1	78.9	71.4	110.1	207.6	238.3	749.4
Mondovì	66.7	45.6	132.1	85.6	166.3	258.4	195.9	885.0
Urbino	96.5	102.5	133.5	115.9	201.1	249.4	226.8	1028.8
Siena	62.3	75.5	89.9	76.1	229.7	170.9	150.4	792.5
Perugia	80.7	91.1	122.4	107.3	252.0	235.7	237.7	1046.2
Camerino	59.4	64.4	100.7	86.5	179.8	199.8	157.6	788.3
Locorotondo	40.3	51.9	152.9	105.1	316.5	288.6	98.9	928.9
<i>Poco Elevate</i>								
Udine	170.1	123.8	173.2	118.1	256.0	265.0	362.4	1298.5
Milano	79.1	49.2	84.6	91.5	149.7	204.3	206.0	785.3
Pavia	61.5	45.2	90.2	85.5	150.1	182.9	182.5	734.2
Alessandria	54.3	39.9	93.0	68.2	163.7	163.4	141.1	669.5
Guastalla	66.7	55.9	113.0	72.7	194.0	194.1	167.8	797.5
Modena	51.4	57.4	105.7	55.2	187.2	165.4	146.8	657.7
Bologna	58.4	69.5	94.2	76.1	131.7	174.5	144.4	690.4
Firenze	81.7	79.8	159.2	119.7	327.0	298.4	210.6	1134.7
Iesi	52.0	42.0	85.4	67.2	187.4	134.1	136.2	642.3
Roma	26.1	70.7	164.8	105.6	207.8	190.6	86.6	825.5
Napoli S. R.	25.9	62.2	147.9	139.0	263.0	172.0	104.1	888.2
<i>Marittime</i>								
Genova	73.7	73.4	225.5	224.6	372.2	256.0	177.2	1328.9
S. Remo	54.0	44.6	149.2	78.9	198.4	185.7	78.0	734.8
Ancona	70.9	47.7	105.2	87.5	157.2	176.6	148.6	722.8
Livorno	47.4	84.5	145.9	125.2	229.9	162.4	118.1	864.0
Napoli O. U.	56.1	61.8	127.9	145.3	284.8	180.0	102.5	919.6
Palermo	34.4	29.7	88.8	74.6	242.0	124.6	30.7	590.4

ACQUA CADUTA.

Decennio 1866-75.

Stazioni ordinate per regioni.

STAZIONI	Altezza in metri sul livello del mare	Inverno	Primavera	Estate	Autunno	Anno	Mese			
							più secco	Mese	più piovoso	Mese
<i>Regione Alpina</i>										
Udine	110.0	256.0	265.0	362.4	415.1	1298.5				
Biella	434.0	140.9	294.2	366.9	338.2	1140.2				
Torino	275.4	115.9	207.7	249.7	215.5	788.8				
Moncalieri	259.7	110.1	207.6	233.3	198.4	749.4				
Mondovì	556.0	166.3	258.4	195.9	263.3	883.9				
<i>Valle Padana</i>										
Milano	147.1	149.7	204.3	206.0	225.3	785.3				
Pavia	97.8	150.1	182.9	182.5	218.7	734.2				
Alessandria	97.9	163.7	163.4	141.1	201.1	669.3				
Guastalla	30.0	194.0	194.1	167.8	241.6	795.5				
Modena	64.4	137.2	155.4	146.8	218.3	657.7				
Bologna	84.5	131.7	174.5	144.4	239.8	690.4				
<i>Regione Appennina</i>										
Genova	48.0	372.2	256.0	177.2	523.5	1328.9				
Firenze	72.6	327.0	238.4	210.6	358.7	1134.7				
Siena	348.5	229.7	170.9	150.4	241.5	792.5				
Urbino	454.0	201.1	249.4	226.8	351.5	1028.8				
Iesi	118.0	187.4	124.1	136.2	194.6	642.3				
Perugia	520.0	252.0	235.7	237.7	320.8	1046.2				
Camerino	662.0	179.6	199.8	157.6	251.1	788.3				
<i>Reg. Molisana</i>										
S. Remo	20.4	198.4	181.7	78.0	272.7	734.8				
Livorno	23.9	229.7	162.4	118.1	253.6	804.0				
Roma	49.6	207.8	190.6	86.6	340.5	825.5				
Napoli O. N.	57.0	284.8	186.0	102.1	345.5	919.6				
Palermo	72.2	242.0	124.6	30.7	193.1	590.4				

ACQUA CADUTA.

Decennio 1866-75.

Dati estremi.

STAZIONI	Inverno	Pri- mavera	Estate	Au- tunno	Anno	Mese				
						più secco		più piovoso		
						Mil.	Mese	Mil.	Mese	
Biella	140.9	294.2	366.9	338.2	1140.2	25.2	Gennaio	166.8	Ottobre	
Torino	115.9	207.7	249.7	215.5	788.8	22.9	Gennaio	100.3	Giugno	
Moncalieri	110.1	207.6	233.3	198.4	749.4	28.4	Gennaio	91.0	Giugno	
Mondovì	166.3	258.4	195.9	263.3	883.9	29.6	Gennaio	132.1	Ottobre	
Urbino	201.1	249.4	226.8	251.5	1028.8	45.0	Luglio	133.3	Ottobre	
Siena	229.7	170.9	150.4	241.5	792.5	30.4	Luglio	94.5	Dicembre	
Perugia	252.0	235.7	237.7	320.8	1046.2	49.7	Febbraio	122.4	Ottobre	
Camerino	179.6	199.8	157.6	251.1	788.3	32.7	Luglio	100.7	Ottobre	
Locorotondo	316.5	203.6	98.9	309.9	928.9	16.1	Luglio	152.0	Ottobre	
<i>Regione Alpina</i>										
Udine	256.0	265.0	368.4	415.1	1298.5	43.7	Febbraio	173.2	Ottobre	
Milano	149.7	204.3	206.0	225.3	785.3	35.8	Febbraio	91.5	Novemb.	
Pavia	150.1	182.9	182.5	218.7	734.2	37.7	Gennaio	90.2	Ottobre	
Alessandria	163.7	163.4	141.1	201.1	669.3	38.3	Luglio	98.0	Ottobre	
Guastalla	194.0	194.1	167.8	241.6	795.5	48.0	Febbraio	113.0	Ottobre	
Modena	137.2	155.4	146.8	218.3	657.7	31.3	Luglio	105.7	Ottobre	
Bologna	131.7	174.5	144.4	239.8	690.4	31.4	Gennaio	94.2	Ottobre	
Firenze	327.0	238.4	210.6	358.7	1134.7	50.2	Luglio	163.4	Dicembre	
Iesi	187.4	124.1	136.2	194.6	642.3	27.8	Luglio	85.4	Ottobre	
Roma	207.8	190.6	86.6	340.5	825.5	19.0	Luglio	164.2	Ottobre	
Napoli S. R.	263.0	172.0	104.1	349.1	888.2	25.9	Agosto	147.9	Ottobre	
<i>Regione Appennina</i>										
Genova	372.2	256.0	177.2	523.5	1328.9	43.0	Luglio	225.5	Ottobre	
S. Remo	198.4	181.7	78.0	272.7	734.8	18.7	Luglio	146.2	Ottobre	
Ancona	157.2	176.6	148.6	240.4	722.8	37.0	Luglio	107.2	Ottobre	
Livorno	229.7	162.4	118.1	353.6	864.0	31.2	Luglio	143.9	Ottobre	
Napoli O. U.	284.8	186.0	102.1	345.5	919.6	23.7	Luglio	133.8	Novemb.	
Palermo	242.0	124.6	30.7	193.1	590.4	8.0	Luglio	97.9	Dicembre	

POPOLAZIONE.

CENSIMENTO 31 DICEMBRE 1871.

SCOVIMENTO 1862-75.

Popolazione.

NUMERO DEI COMUNI, SUPERFICIE GEO

PROVINCIE (1)	Num. dei comuni	Popolazione	Superficie in chilom. quadrati	Abitanti per chil. quadrato	PROVINCIE	Num. dei comuni	Popolazione	Superficie in chilom. quadrati	Abitanti per chil. quadrato
Alessandria . . .	344	683 361	5 055	135	Venezia	51	317 538	2 198	154
Cuneo	263	618 232	7 135	87	Verona	113	367 437	2 747	134
Novara	438	624 985	6 543	96	Vicenza	123	363 161	2 612	138
Torino	442	972 986	10 535	91	VENETO	705	2 642 807	23 403	113
PIEMONTE	1 487	2 899 564	29 208	99					
Genova	210	716 759	4 114	174	Bologna	58	439 232	3 602	122
Porto Maurizio . . .	107	127 053	1 210	105	Ferrara	16	215 369	2 617	82
LIGURIA	317	843 812	5 324	158	Forlì	40	234 090	1 862	126
Bergamo	106	168 152	2 817	151	Modena	45	273 231	2 501	109
Brescia	185	456 023	4 257	107	PARMA	50	264 381	3 239	82
Como	518	477 642	2 720	176	Piacenza	48	125 775	2 500	90
Cremona	135	300 595	1 637	184	RAVENNA	21	221 115	1 922	115
Mantova	67	288 942	2 490	116	Reggio	45	240 654	2 372	106
Milano	313	1 009 794	2 992	337	EMILIA	323	2 113 828	20 515	103
Pavia	263	448 435	3 345	134	Perugia	173	549 001	2 633	57
Sondrio	78	111 241	3 268	34					
LOMBARDIA	1 965	3 400 824	23 528	147					
Belluno	66	173 282	3 292	53	Ancora	51	262 349	1 907	138
Padova	103	364 430	1 956	186	Ascoli Piceno . . .	71	203 004	2 095	97
Rovigo	63	200 835	1 686	119	Macerata	54	236 994	2 737	87
Treviso	96	352 538	2 437	145	Pesaro e Urbino . .	73	213 072	2 964	72
Udine	180	481 586	6 315	74	MARCHE	239	915 419	9 708	94

(1) Per la più facile intelligenza di questa e di altre pubblicazioni statistiche, converrà avvertire che sono stati corrispondenti ai relativi territori; e così in luogo di Perugia leggesi altre Umbria; in luogo di Chieti, Ise; in luogo di Foggia, Capitanata; Terra d'Otranto si legge invece di Lecce; Basilicata invece di Potenza; Anagni; i due Principati, Citeriore e Ulteriore, secondo le denominazioni dell'antico reame di Napoli, sono

Popolazione.

GRAFICA E POPOLAZIONE AL 31 DICEMBRE 1871.

PROVINCIE (1)	Num. dei comuni	Popolazione	Superficie in chilom. quadrati	Abitanti per chil. quadrato	PROVINCIE	Num. dei comuni	Popolazione	Superficie in chilom. quadrati	Abitanti per chil. quadrato
Abruzzo	41	234 645	3 309	71	Bari	53	604 540	5 937	102
Pironza	78	766 824	5 873	131	Foggia	53	322 758	7 648	42
Grosseto	20	107 437	4 421	24	Lecce	130	493 594	8 530	58
Livorno	5	118 851	326	364	PUGLIE	236	1 420 892	22 115	64
Lucca	22	280 399	1 493	188	Potenza	124	510 543	10 676	48
Messa e Carrara . .	35	161 944	1 780	91	Catanzaro	132	412 226	5 975	69
Pisa	40	265 959	3 056	87	Cosenza	131	440 463	7 558	60
Siena	37	206 446	3 794	54	Reggio	107	353 608	3 924	90
TOSCANA	278	2 142 525	24 052	89	CALABRIA	410	1 205 802	17 257	70
Roma	227	836 701	11 917	70	TOT. NAPOLITANO	1840	7 175 311	85 318	84
Aquila	127	332 784	6 500	51	Calamasseta	28	250 066	3 769	61
Campobasso	134	364 208	4 604	79	Catania	64	495 415	5 102	97
Chieti	121	339 986	2 861	119	Girgenti	41	289 018	3 862	75
Teramo	74	246 004	3 325	74	Messina	99	420 649	4 579	92
ABRUZZO E MOLISE	456	1 382 982	17 200	74	Palermo	76	617 678	5 687	121
Avellino	128	375 691	3 649	103	Siracusa	32	294 885	3 697	80
Benevento	73	232 008	1 782	130	Trapani	20	256 388	3 145	75
Caserta	185	697 493	5 975	117	SICILIA	360	2 584 089	29 211	88
Napoli	69	907 752	1 066	851	Avellino	128	375 691	3 649	103
Salerno	159	541 758	5 506	98	Benevento	73	232 008	1 782	130
CAMPANIA	614	2 754 592	17 978	153	Caserta	185	697 493	5 975	117
					Napoli	69	907 752	1 066	851
					Salerno	159	541 758	5 506	98
					SARDEGNA	308	630 000	24 242	26
					REGNO	8882	26 601 154	290 205	90

avanti volte adottati promiscuamente a designare le provincie, invece dei nomi dei capoluoghi, altri nomi sono di Teramo e di Aquila; leggesi Abruzzo Citeriore, Ulteriore 1° e Ulteriore 2°; in luogo di Campobasso, Molise; Calabria Citeriore, Calabria Ulteriore 1° e Calabria Ulteriore 2°, invece di Cosenza, Reggio Calabria e Catanzaro; le provincie di Salerno e di Avellino; Terra di Lavoro è la provincia attuale di Caserta.

POPOLAZIONE DAL 1770 AL 1875.

AN T I C H I S T A T I

Anni di Sardegna e Savoia.	Es Regno Lombardo-Veneto		Es Ducato di Parma		Es Granducato di Toscana		Antichi Stati Romani Con l'attuale provincia di Roma		Es Regno di Napoli Al di là del Faro		Regno d'Emilia prima della annessione di Roma	Territorio dello attuale Regno d'Italia
	(8)	(3)	(4)	(5)	(6)	(7)	(8)	(9)	(10)	(11)		
1770	1.751.401	1.697.803	400.000	300.000	915.043	118.000	1.608.545	4.093.661	1.294.215	1.300.000	14.080.317	
1785	1.787.322	1.763.806	410.000	310.009	1.062.880	120.000	3.310.000	4.914.639	1.300.000	1.300.000	16.260.974	
1800	1.754.117	1.841.675	415.000	387.243	1.104.164	120.000	3.310.000	4.984.639	1.655.536	1.655.536	17.287.421	
1816	1.742.992	1.953.473	426.512	378.187	1.163.000	125.000	3.354.721	4.914.373	1.648.930	1.648.930	18.380.905	
1825	1.710.255	1.940.716	432.916	403.781	1.216.150	139.998	3.435.022	5.599.802	1.714.000	1.714.000	19.720.977	
1850	1.428.735	1.963.000	465.673	417.998	1.395.341	155.116	3.732.436	5.932.808	1.911.614	1.911.614	21.211.925	
1858	1.497.895	1.994.000	474.262	485.068	1.466.732	165.298	3.732.436	6.148.714	1.916.970	1.916.970	21.976.205	
1864	1.592.408	1.936.187	494.774	506.670	1.531.740	171.330	3.929.807	6.382.706	2.051.399	2.051.399	22.088.959	
1868	1.773.907	1.944.813	502.785	576.311	1.547.129	175.170	3.929.807	6.610.954	2.104.408	2.104.408	22.617.153	
1875	1.880.723	1.993.729	502.247	609.989	1.793.967	178.021	3.124.688	6.850.952	2.208.392	2.208.392	24.360.806	
1861	1.986.039	2.338.918	504.182	601.794	1.826.334	179.688	3.124.688	6.961.125	2.315.993	2.315.993	24.857.417	
1862	1.914.165	2.356.858	505.458	605.700	1.837.427	179.708	3.179.708	6.787.289	2.324.414	2.324.414	25.010.801	
1863	1.936.496	2.383.349	509.858	611.824	1.856.169	179.688	3.179.708	6.816.662	2.435.839	2.435.839	25.099.176	
1864	1.955.615	2.397.366	513.057	617.062	1.871.317	179.688	3.179.708	6.857.295	2.455.924	2.455.924	25.101.180	
1865	1.976.474	2.428.985	514.760	622.695	1.891.011	179.688	3.179.708	6.972.868	2.486.250	2.486.250	25.483.020	
1866	1.903.631	2.444.711	518.446	629.029	1.910.051	179.688	3.179.708	7.038.571	2.541.151	2.541.151	25.708.106	

Popolazione.

1867	1.911.359	2.164.471	525.237	517.469	1.931.923	179.688	3.179.708	7.038.571	2.541.151	2.541.151	25.708.106
1868	1.943.555	2.189.701	520.112	640.189	1.943.750	179.688	3.179.708	7.038.571	2.541.151	2.541.151	25.708.106
1869	1.967.286	2.200.610	522.285	646.661	1.962.199	179.688	3.179.708	7.038.571	2.541.151	2.541.151	25.708.106
1870	1.975.483	2.200.644	523.551	651.476	1.977.600	179.688	3.179.708	7.038.571	2.541.151	2.541.151	25.708.106
1871	1.978.484	2.162.376	523.719	642.247	1.980.581	179.688	3.179.708	7.038.571	2.541.151	2.541.151	25.708.106
1872	1.978.123	2.189.087	525.992	643.755	1.990.364	179.688	3.179.708	7.038.571	2.541.151	2.541.151	25.708.106
1873	1.974.903	2.212.516	527.105	645.627	1.997.119	179.688	3.179.708	7.038.571	2.541.151	2.541.151	25.708.106
1874	1.981.370	2.223.577	527.646	648.751	1.997.263	179.688	3.179.708	7.038.571	2.541.151	2.541.151	25.708.106
1875	1.982.353	2.244.559	529.012	652.994	2.006.689	179.688	3.179.708	7.038.571	2.541.151	2.541.151	25.708.106

- (1) Es Regno di Sardegna, meno Savoia e Niцца. — Comprende le attuali provincie di Torino, Alessandria, Cuneo, Novara, Genova, Porto Maurizio, Cagliari e Sassari, oltre ai circondari di Bobbio, Mortara e Voghera dell'attuale provincia di Pavia.
- (2) Es Regno Lombardo-Veneto. — (a) La Lombardia. — Comprende le attuali provincie di Milano, Pavia, Cremona, Mantova, Bergamo, Brescia, Como, e viciniazze di Massa e Carrara fu diminuita dal circondario di Pontremoli che fu ceduto al ducato di Parma in cambio del circondario di Guastalla.
- (3) Es Ducato di Parma. — Provincia di Parma, Piacenza con Guastalla fino al 1847, e con Pontremoli dal 1848 in poi.
- (4) Es Ducato di Modena. — Provincie attuali di Modena, Reggio nell'Emilia e Massa-Carrara. Quest'ultima dal 1855 in poi; anzi a partire dal 1848 la stessa provincia di Massa e Carrara fu diminuita dal circondario di Pontremoli che fu ceduto al ducato di Parma in cambio del circondario di Guastalla.
- (5) Es Granducato di Toscana. — Comprende le attuali provincie di Firenze, Pisa, Lucca, Livorno, Siena, Arezzo e Grosseto.
- (6) Es Ducato di Lucca. — Aggregato al Granducato di Toscana nel 1850.
- (7) (8) Antichi Stati Romani. — Comprende le varie provincie di Roma, Perugia, Ascoli, Macerata, Ancona, Pesaro, Forlì, Ravenna, Bologna e Ferrara, e i territori di Benevento e Pontecorvo fino al 1859.
- (9) Regno di Napoli. — (a) Al di qua del Faro. — Comprende le attuali provincie di Napoli, Caserta (meno il territorio di Pontecorvo fino al 1859), Benevento (meno il territorio di Benevento fino al 1859), Avellino, Salerno, Potenza, Caserta, Canuzaro, Reggio di Calabria, Lecce, Bari, Foggia, Campobasso, Chieti, Aquila e Teramo. (b) Al di là del Faro. — Comprende le attuali provincie di Palermo, Messina, Catania, Siracusa, Caltanissetta, Girgenti e Trapani.

Popolazione.

- (11) Regno d'Italia col Veneto dal 1867 in poi, e con Roma dal 1871 in poi. La popolazione del Regno d'Italia indicata per gli anni 1861-1866 non comprende come di ragione, le provincie Venete, ma conviene avvertire che quei totali non rappresentano esattamente l'addizione delle cifre esposte nelle colonne antecedenti, ma bensì somme inferiori di circa centocinquanta mila; e ciò per il motivo che le cifre del Veneto sul presente prospetto non comprendono la popolazione dei distretti mantovani rimasti all'Austria dal 1859 al 1866.
- (a) I totali della popolazione italiana nei confini dell'attuale regno non hanno il più delle volte che un valore di approssimazione, per il motivo specialmente che non possiamo per ciascuno degli ex-Stati le cifre intere della popolazione censita o calcolata. Ove ci fossero limitati a sommare la popolazione parziale dei vari ex-Stati nel caso in cui si avevano per tutti simultaneamente, non avremmo potuto offrire che un numero ritrattissimo di totali generali. Crediamo invece più opportuno supplire a parecchie lacune mediante l'ipotesi che la popolazione negli anni per cui si mancano dati ufficiali fosse la medesima in numero, che era indicata nelle statistiche amministrative per qualche anno molto prossimo, anteriore o posteriore. Così per l'ex-Regno di Sardegna, per l'anno 1770 ignorato quando fosse la popolazione, la supponiamo eguale a quella del 1773. I dati per questa tabella sono desunti, con poche eccezioni, fino al 1858, dalla Prefazione al *Compendio degli Stati Sarali del 1858*, lavoro del Dott. Pietro Casignoni, allora direttore dell'ufficio statistico al Ministero dell'Interno. (b) Anno 1774. (c) Anno 1766. (d) Anno 1758. (e) Anno 1769. (f) Anno 1780. (g) Anno 1794. (h) Anno 1800. (i) Anno 1804. (l) Anno 1818. (m) Anno 1815. (n) Anno 1814. (o) Anno 1813. (p) Anno 1824. (q) Anno 1822. (r) Anno 1833. (s) Anno 1845. (t) Anno 1844. (u) Anno 1848. (v) Anno 1848. (w) Anno 1857.

Popolazione.

CLASSIFICAZIONE DEI COMUNI

secondo il numero degli abitanti di popolazione complessiva.

POPOLAZIONE	Numero assoluto al 31 dicembre			Per ogni 1000 comuni al 31 dicembre		
	1861	1871	1875	1861	1871	1875
	Inferiore a 100 abitanti	15	8	7	1.48	0.96
Da 100 » 200 abitanti	119	78	72	13.54	9.31	8.68
» 200 » 300 »	245	175	163	27.89	20.88	19.62
» 300 » 400 »	333	241	228	37.90	28.75	27.45
» 400 » 500 »	406	298	287	46.21	35.55	34.55
» 500 » 1 000 »	1.512	1.443	1.410	194.86	172.16	179.75
» 1 000 » 1 500 »	1.412	1.249	1.250	160.71	149.01	150.47
» 1 500 » 2 000 »	1.070	1.098	1.101	121.79	131.00	132.54
» 2 000 » 3 000 »	1.366	1.399	1.399	155.47	166.90	168.41
» 3 000 » 4 000 »	759	859	858	84.11	102.48	103.27
» 4 000 » 5 000 »	594	440	443	44.84	52.49	53.21
» 5 000 » 10 000 »	654	732	729	74.44	87.53	87.76
» 10 000 » 20 000 »	235	261	261	26.75	31.14	31.42
» 20 000 » 30 000 »	40	52	52	4.55	6.00	6.26
» 30 000 » 50 000 »	27	26	26	3.07	3.10	3.13
» 50 000 » 100 000 »	11	13	12	1.25	1.55	1.44
Più di 100 000 abitanti	10	10	10	1.14	1.19	1.20
Totale	8 786	8 882	8 807	1000.00	1000.00	1000.00

Popolazione.

Classificazione dei Comuni secondo il numero degli abitanti di popolazione complessiva al 31 dicembre 1871 per singoli Compartimenti.

COMPARTI- MENTI	Atti di culto di 500 abitanti		Da 500 abitanti a 2000		Da 2000 abitanti a 8000		Da 8000 abitanti a 20000		Da 20000 abitanti a 50000		Da 50000 abitanti in su		Totale	della Popola- zione
	Co- muni	Popo- lazione	Comuni	Popolazione	Comuni	Popolazione	Comuni	Popolazione	Comuni	Popolazione	Comuni	Popolazione		
Piemonte	264	87847	841	926801	347	1157971	28	318928	5	138294	2	269723	1487	2890574
Liguria	34	19176	147	160285	101	360011	12	125093	2	48978	1	130269	317	818812
Lombardia	380	111721	1149	1234304	406	1568016	21	251727	7	213071	2	261985	1015	3400824
Veneto	5	2096	278	406916	481	1594879	24	253865	4	121943	3	262088	795	2612807
Emilia	21	32908	260	1083850	28	357092	9	305323	5	354655	928	2118528
Umbria	19	7704	94	11078	45	167469	10	124568	5	158782	2	...	178	540901
Marche	2	758	106	134579	115	384221	23	304984	3	98875	240	615419
Toscana	24	33783	181	812390	63	718549	6	194669	4	382734	278	2118528
Romagna	3	1334	151	161356	82	310199	9	98694	1	24484	1	24484	227	801704
Napoleano	6	2761	710	987335	971	3569747	128	1522299	23	591110	2	498859	1860	1178311
Sicilia	4	1320	71	10149	191	820247	73	869001	14	356133	3	415649	300	2594019
Sardegna	62	20949	214	240219	87	280028	3	29751	2	6713	568	630600
Totale	99	375068	3790	4790039	3207	11030850	422	4054561	81	2286728	23	2630446	9822	29201154

CLASSIFICAZIONE DEI CENTRI
secondo il rispettivo numero di abitanti, e POPOLAZIONE

CENTRI di popolazione	Piemonte	Liguria	Lombardia	Veneto	Emilia	Umbria
Sup. a 100000 ab.	1 192441	1 130269	1 199009	1 128094
Da 60000 a 100000	1 60049	1 89104
» 40000 a 60000	1 44607	1 44915
» 20000 a 40000	1 48199	5 144796	2 48948	3 94271
» 12000 a 20000	3 49134	2 31539	3 48083	2 36651	3 48735	1 16708
» 8000 a 12000	10 96348	2 20135	6 58616	1 10533	4 39704	2 17586
» 6000 a 8000	7 48024	4 29346	5 36510	4 28405	2 14292	4 28052
Totale dei centri di 6000 ab. e più	23 434148	9 211280	20 487014	12 357287	14 331018	7 69340
Da 4000 a 6000 ab.	20 96814	5 24212	31 151271	12 58235	6 27143	1 5343
» 2000 a 4000	105 286601	30 79578	118 320905	47 134573	33 88729	8 22187
Totale dei centri sopra i 2000 ab.	151 817663	44 315070	169 959190	71 560005	52 446890	16 30870
Da 1000 a 2000 ab.	247 344655	56 79624	171 113416	182 242359	81 115550	16 20864
» 500 a 1000	505 356220	131 91595	724 505627	489 345088	162 122506	81 55423
» 250 a 500	817 287587	203 71062	1099 392715	657 217446	275 99145	128 43741
» 100 a 250	1498 244111	335 36419	1650 273001	821 157412	504 81902	179 42636
» 50 a 100	989 73975	218 15644	834 62164	342 25494	289 22478	216 16034
Totale centri fino a 2000 abitanti	4056 1306548	943 314352	4678 1745923	2491 987799	1821 431581	720 178038
Popol. agglomerata	5090 2151805	1159 635168	6380 2723212	2747 1544131	1480 882586	862 272880
Popolazione sparsa	775453	214301	756711	1104913	1285857	281027

(a) Se a questo totale si aggiunge la popolazione di Belluno (5,400), Grosseto (5,290), Massa (4,786) e abitanti di popolazione agglomerata, il totale dei comuni urbani salirebbe a 6,701,112 abitanti.

(b-d) Abbiamo considerato come popolazione sparsa anche quella dei piccolissimi centri fino a 50 abitanti del censimento.

DI POPOLAZIONE AGGLOMERATA.
SPARSA per ciascun Compartimento (31 dicembre 1871).

	Marche	Toscana	Roma	Napoletano	Sicilia	Sardegna	R. E. G. N. O.
.....	1 136665	1 219608	1 415349	1 186145	8 1697782
.....	1 80914	2 353803	5 380870
.....	1 49421	3 138943
1 28031	3 70157	9 236140	8 184851	2 60447	35 915840
.....	3 44370	2 29910	45 682597	28 429470	92 1417197
3 33055	3 31816	2 18326	46 441660	45 422562	1 8769	120 1199287	
4 25682	3 19063	9 61551	68 472625	34 231517	4 27432	148 1020970	
8 86748	14 386885	14 329575	170 2294932	116 1608048	7 93648	414 6183298	
7 32247	8 37901	14 70811	146 707735	55 267231	14 67250	319 1546173	
20 52942	59 162366	49 137183	475 1521557	83 238972	61 161090	1091 3005883	
35 171087	81 584132	77 597769	791 4324284	254 2114551	82 324933	1824 11220354	
18 51821	136 190860	83 117960	719 1020354	112 162599	115 164822	2158 2026884	
93 67448	261 182542	68 50236	784 562163	109 79775	117 81592	3520 2488213	
172 60619	397 142104	38 13873	735 469167	98 35845	62 22979	4681 1670283	
332 54516	514 85640	38 6217	772 129829	70 11574	32 5593	6845 1129850	
713 15449	233 17347	10 808	353 26617	44 2970	17 1219	3708 280219	
R. O. 251853	1543 618493	237 189094	3363 2008180	433 292763	343 270225	20078 8601449	
1041 429249	1743 1207020	322 727179	4348 6338852	715 2408103	441 601607	4337 91992633	
491629	939880	109841	842897	176785	35167	200000	

Bonifazio (4,559), cioè dei quattro comuni capoluoghi di provincia che alla fine del 1871 avevano meno di 6,000

Cio spiega la differenza dei due totali in confronto a quelli indicati a pag. XV della prefazione del 1° volume

Popolazione.

CLASSIFICAZIONE DEI COMUNI IN URBANI E RURALI (1).

COSPARTI- SCENTI	Comuni Urbani				Comuni Rurali			
	1871		1861		1871		1861	
	Num.	Popolazione	Num.	Popolazione	Num.	Popolazione	Num.	Popolazione
Piemonte	23	612478	21	568862	1464	2287086	1478	2195401
Liguria	9	242905	8	203487	308	609070	316	67986
Lombardia (*)	19	593894	17	536519	1946	2864930	2224	2658489
Veneto	13	468689	782	2372118
Emilia	14	641889	14	628038	309	1471937	313	1377296
Umbria	7	139665	7	149624	166	389936	169	363395
Marche	8	182286	9	201088	241	733155	276	681985
Toscana	14	580231	13	504330	264	1562294	270	1462737
Roma	14	381566	213	455138
Napoletano	169	2612957	155	2385908	1671	4562354	1700	4401381
Sicilia	116	1804385	103	1597517	244	779514	256	794897
Sardegna	7	106216	7	90693	361	530444	364	497371
Regno	410	8389861	354	6865890	7969	18111798	7866	14011438

(1) Si considerano come *urbani* i comuni aventi un centro di 6000 abitanti di popolazione agglomerata e come *rurali* tutti gli altri. Per i comuni del Veneto e della provincia di Roma questa distinzione non poté effettuarsi, per i metodi diversi coi quali la popolazione vi era censita prima della loro annessione al Regno d'Italia.

(*) Mantova è compresa nel 1871 nella Lombardia, ma non è calcolata nel 1861, tranne per la piccola parte che n'era rimasta al Regno d'Italia dal 1859 al 1866, cioè 106,657 abitanti.

Popolazione.

POPOLAZIONE DISTINTA PER SESSO E STATO CIVILE (31 Dicembre 1871).

Cosparti- menti	Totale		Stato Civile				Su 100 abitanti			Differenziazioni			
	Generale	Maschi	Femmine	Celibati		Coniugati		Maschi	Femmine		Contingenti		
				Maschi	Femmine	Maschi	Femmine						
Piemonte	2800564	1459357	1419207	886085	812859	496387	304477	67884	130871	59	35	7	(*) Il totale generale supera di 49 la somma dei due totali parziali, comprendendo 49 maschi del comune di Livorno, dei quali non si seppe indicare l'età, né lo stato civile.
Liguria	848912	419919	428993	257525	237867	144112	148401	13282	37203	59	35	7	
Lombardia	2140824	1135545	1703279	1054545	932498	605796	607444	85204	143339	68	35	7	
Veneto	2642807	1334364	1308443	794365	703426	477651	481566	62548	223454	57	36	7	
Emilia	2113828	1078686	1035142	645020	561967	382544	383518	51022	83657	57	36	7	
Umbria	549601	282574	267027	174939	151400	95652	93468	14983	20459	60	35	6	
Marche	915119	449548	465571	273852	261288	157410	164170	18286	39913	59	35	6	
Toscana	2142476	1096603	1041875	667465	582957	377804	377906	51334	85016	60	35	6	
Roma	886701	449346	387358	241018	212817	153399	136888	14929	37643	60	35	6	
Napoletano	7173311	3545867	3631644	2118922	1956661	1305502	1325591	121243	351392	57	37	6	
Sicilia	2584099	1284151	1299568	796596	721427	450852	445770	37081	133371	60	35	6	
Sardegna	630000	327073	309187	204634	170175	110347	106747	11892	42365	50	34	7	
Regno (*)	20601154	10472219	10228802	6164005	5325571	4156750	4781938	501201	1221083	58	36	6	

Popolazione.

POPOLAZIONE CLASSIFICATA PER

COM PARTIMENTI	Produzione delle materie prime			Produzioni industriali		
	Totale	Maschi	Femmine	Totale	Maschi	Femmine
Piemonte	1 130 072	650 389	483 283	328 439	220 628	107 811
Liguria	206 293	134 342	112 151	98 136	61 770	36 366
Lombardia	1 203 920	737 789	466 151	566 200	340 460	225 740
Veneto	873 604	566 906	306 698	275 023	208 352	66 671
Emilia	689 078	458 247	230 831	241 871	148 348	93 023
Umbria	226 884	156 117	80 767	41 181	30 291	10 890
Marche	387 486	226 130	161 350	103 425	56 794	45 631
Toscana	668 887	444 025	224 862	248 776	133 556	90 220
Roma	206 117	180 981	85 136	84 329	65 674	18 655
Napolitano	2 310 373	1 311 346	799 027	954 481	449 941	504 540
Sicilia	541 141	461 450	79 691	318 884	166 102	152 782
Sardegna	161 110	151 581	6 529	82 943	27 293	5 650
Regno	8 738 565	5 702 123	3 036 442	5 287 188	1 029 009	1 258 179

PROFESSIONI

COM PARTIMENTI	Proprietà mobiliare e immobiliare			Personale di servizio		
	Totale	Maschi	Femmine	Totale	Maschi	Femmine
Piemonte	48 580	25 219	25 561	42 073	15 689	29 284
Liguria	19 171	11 301	7 870	18 258	3 888	14 370
Lombardia	76 580	34 922	41 658	57 451	18 516	38 935
Veneto	50 068	25 884	24 184	52 075	20 518	32 157
Emilia	66 568	34 218	32 150	46 119	19 594	26 722
Umbria	19 393	11 405	7 990	10 579	4 142	6 437
Marche	26 387	12 777	13 610	17 929	4 442	13 487
Toscana	57 282	35 689	21 593	41 085	13 885	27 200
Roma	32 701	19 252	13 507	22 308	9 419	12 889
Napolitano	277 634	157 090	126 844	108 010	46 730	62 280
Sicilia	77 352	44 337	33 015	46 996	15 855	31 141
Sardegna	13 129	7 936	5 212	14 878	4 291	10 587
Regno	765 090	411 810	253 280	473 834	168 797	306 037

Popolazione.

GRUPPI DI PROFESSIONI (31 dicembre 1871).

COM PARTIMENTI	Commercio			Trasporti		
	Totale	Maschi	Femmine	Totale	Maschi	Femmine
Piemonte	19 485	15 661	3 724	20 052	18 551	1 501
Liguria	9 492	7 932	1 560	21 299	21 079	220
Lombardia	27 015	25 495	1 520	25 127	23 905	1 222
Veneto	20 815	18 255	2 560	22 951	22 175	776
Emilia	14 958	12 935	2 023	15 884	15 390	494
Umbria	1 706	1 209	497	2 637	2 489	148
Marche	4 676	3 516	1 160	6 082	5 883	199
Toscana	19 388	16 981	2 357	22 907	22 144	763
Roma	7 906	6 964	942	12 167	11 801	366
Napolitano	88 178	36 130	7 046	78 592	77 242	1 350
Sicilia	27 758	18 952	8 806	38 094	35 212	2 882
Sardegna	4 196	3 695	433	4 611	4 577	34
Regno	109 901	167 422	32 479	271 008	263 448	7 560

PER CATEGORIE:

COM PARTIMENTI	Difesa del paese			Amministrazione pubblica		
	Totale	Maschi	Femmine	Totale	Maschi	Femmine
Piemonte	17 760	17 760	11 389	11 214	155
Liguria	8 455	8 455	6 678	3 961	717
Lombardia	16 506	15 566	15 898	15 339	557
Veneto	15 646	15 646	18 388	18 051	257
Emilia	14 641	14 641	10 489	10 237	252
Umbria	3 570	3 570	2 119	2 092	27
Marche	3 612	3 612	4 470	4 401	67
Toscana	9 461	9 461	16 049	15 335	654
Roma	7 268	7 268	6 352	6 228	126
Napolitano	108 812	11 812	80 515	30 160	555
Sicilia	11 794	11 794	15 958	15 805	153
Sardegna	2 719	2 719	3 114	3 101	13
Regno	145 804	145 804	136 929	133 726	3 203

Popolazione.
POPOLAZIONE CLASSIFICATA PER

COSCIPARTIMENTI	Culto			Giurisdizione		
	Totale	Maschi	Femmine	Totale	Maschi	Femmine
Piemonte	11 842	9 735	2 107	8 087	3 087
Liguria	5 444	3 918	1 526	920	920
Lombardia	11 355	10 064	1 271	2 184	2 184
Veneto	9 338	8 369	737	1 260	1 260
Emilia	19 321	9 348	1 573	1 727	1 727
Umbria	4 637	2 799	1 907	297	297
Marche	7 670	5 921	1 749	490	490
Toscana	11 225	9 154	1 871	1 694	1 694
Roma	11 954	8 406	3 548	1 130	1 130
Napolitano	45 493	36 553	8 940	9 379	9 379
Sicilia	13 674	12 231	4 443	3 150	3 150
Sardegna	2 300	2 148	152	668	668
Regno	148 880	119 057	29 826	25 986	5 986

PROFESSIONI

COSCIPARTIMENTI	Lettere e Scienze			Professioni giovanaghe		
	Totale	Maschi	Femmine	Totale	Maschi	Femmine
Piemonte	2 204	2 202	2	3 322	2 749	973
Liguria	494	433	1	1 057	669	388
Lombardia	2 343	2 342	1	4 033	3 760	473
Veneto	1 221	1 219	2	2 083	1 687	396
Emilia	1 183	1 135	8	2 457	2 078	379
Umbria	184	184	.	102	77	25
Marche	327	327	.	712	619	93
Toscana	1 128	1 121	7	1 815	1 468	347
Roma	779	770	.	423	390	46
Napolitano	2 835	2 832	3	5 040	4 215	625
Sicilia	1 436	1 433	3	1 394	1 193	201
Sardegna	130	130	.	331	321	10
Regno	14 145	14 118	27	22 782	18 825	3 956

Popolazione.
GRUPPI DI PROFESSIONI (31 dicembre 1871).

Professioni sanitarie	Istruzione ed Educazione			Belle Arti				
	Totale	Maschi	Femmine	Totale	Maschi	Femmine	Totale	Maschi
6 149	4 920	1 229	8 755	3 622	5 133	3 044	2 660	384
1 164	957	207	2 275	1 039	1 236	1 524	1 383	141
7 362	4 803	2 559	10 766	4 247	6 519	6 057	5 301	756
5 028	3 648	1 380	5 946	2 666	3 280	2 698	2 452	246
4 493	3 625	868	5 350	2 373	2 977	2 425	2 206	219
1 012	749	263	1 002	571	461	529	465	64
1 843	1 442	401	2 002	1 054	948	764	689	75
3 881	2 958	923	3 916	1 630	2 286	3 303	2 932	371
2 231	1 713	518	1 771	832	939	3 160	2 922	238
15 566	12 905	2 661	7 166	4 098	3 065	13 143	12 362	581
4 777	4 106	671	2 772	1 785	987	4 249	4 005	244
908	729	174	826	472	354	255	239	16
34 409	42 555	11 854	52 577	24 380	28 188	41 151	37 816	3 335

PER CATEGORIE.

Personale di servizio fisso	Personale a carico altrui e senza professione			Totale generale				
	Totale	Maschi	Femmine	Totale	Maschi	Femmine	Totale	Maschi
27 801	16 487	6 314	1 216 060	434 124	781 936	2 890 564	1 450 357	1 449 207
18 900	15 571	3 329	354 312	120 317	243 795	848 812	419 919	423 893
34 114	23 576	10 538	1 393 855	486 456	907 399	3 400 824	1 745 345	1 705 279
40 127	29 856	10 271	1 251 546	392 522	859 024	2 642 807	1 314 364	1 308 443
59 918	42 506	17 412	926 303	300 287	626 021	2 118 828	1 078 636	1 033 142
12 724	7 950	4 774	210 955	58 198	152 757	540 601	282 574	267 027
15 412	11 574	3 838	333 191	110 055	223 136	915 419	449 548	465 871
67 971	55 629	12 342	689 788	308 681	660 197	2 112 476	1 096 603	1 045 873
25 431	19 116	6 315	350 453	105 950	244 503	836 704	449 346	387 358
301 449	139 769	61 680	3 013 347	990 703	2 052 044	7 175 211	3 585 667	3 631 644
112 741	94 352	48 389	1 328 329	389 771	938 558	2 584 080	1 284 331	1 299 748
8 563	8 143	420	288 084	106 055	280 009	608 660	327 073	309 587
550 141	464 508	185 633	11 773 208	3 803 319	7 969 880	26 801 103	13 472 218	13 328 885

POPOLAZIONE DISTINTA PER SESSO, RELIGIONE E INFERMITA (31 dicembre 1871).

COMPARTIMENTI	Popolazione complessiva		Religione						Infermità							
	Maschi		Cattolica		Evangelica		IrraZIONA		Altre		Civili		Sordomuti		Mentally imbecilli o scemi di mente	
	Maschi	Femmine	Maschi	Femmine	Maschi	Femmine	Maschi	Femmine	Maschi	Femmine	Maschi	Femmine	Maschi	Femmine	Maschi	Femmine
	1871	1870	1871	1870	1871	1870	1871	1870	1871	1870	1871	1870	1871	1870	1871	1870
Piemonte	1450357	1410207	1431082	1431519	11108	11061	3187	3194	990	414	1130	973	1051	1444	1733	2687
Liguria	419919	423893	418141	422742	857	761	212	224	409	166	182	328	352	437	1121	785
Lombardia	1755545	1705779	1745882	1698572	2719	2162	1468	1423	5476	3122	1143	1308	2295	2698	4289	4696
Veneto	1144364	1308443	1129172	1304790	536	369	2646	2581	1710	1303	976	278	880	675	2765	1855
Emilia	1072686	1031442	1069753	1028804	2485	2122	2493	2499	2935	1717	1226	1055	1628	1467	2097	1660
Umbria	285574	267027	281344	266091	166	93	74	35	1010	790	343	283	174	131	401	314
Marche	449548	46871	446803	461757	184	58	1149	1187	1412	869	706	412	228	212	1050	709
Toscana	1096632	1015873	1081920	1053311	1887	1297	3865	4012	5986	3553	1553	1116	504	380	2332	1720
Roma	449346	387338	442311	384476	1657	2489	3355	2674	3925	919	348	320	226	191	328	388
Napoleanno	5543667	5651644	5522970	5652224	5929	3593	154	82	4614	2745	4945	3379	3009	1026	4047	2926
Sicilia	1284531	1299568	1277620	1295313	1839	2916	11	3	3961	1336	1683	2430	1090	284	1098	1166
Sardegna	327073	309687	321698	309484	205	68	9	3	164	34	631	597	254	93	311	372
Regno	18472202	18228802	18201176	18207000	81022	29280	17028	17723	31801	16017	13046	12121	11815	8104	29013	18480

NUMERO DEI NATI PER COMPARTIMENTI NEGLI ANNI DAL 1863 AL 1873.

Ann.	Piemonte	Liguria	Lombardia	Veneto	Emilia	Umbria	Marche	Toscana	Roma	Napoleanno	Sicilia	Sardegna	Totale
1863	102 773	28 282	128 626	95 257	80 959	18 318	32 679	83 666	...	271 386	99 641	22 970	964 137
1864	103 865	29 020	125 423	87 453	74 257	18 656	32 277	78 088	...	266 236	100 762	22 788	988 796
1865	105 186	30 821	124 531	94 361	76 482	17 779	31 986	82 241	...	272 833	104 754	23 204	1001 290
1866	107 707	31 167	132 706	97 135	77 892	19 478	33 634	81 975	...	276 454	98 188	21 868	980 294
1867	98 218	29 345	122 685	90 572	72 090	19 005	31 441	83 384	...	267 905	88 918	23 593	927 008
1868	98 918	28 969	126 022	94 462	73 236	17 418	30 442	78 488	...	248 702	82 212	21 547	900 410
1869	101 328	29 522	126 234	99 257	74 813	19 001	32 338	81 862	...	275 244	94 689	23 764	992 184
1870	100 418	28 896	127 815	95 184	75 519	18 048	30 246	80 674	...	262 275	98 777	24 145	912 495
1871	105 706	29 447	130 993	101 561	73 682	18 209	31 226	83 598	...	263 177	98 851	21 203	1000 050
1872	104 343	29 006	131 125	101 217	75 995	19 057	30 313	81 153	...	287 420	108 608	24 853	1020 686
1873	98 562	28 090	128 017	97 208	72 939	17 984	31 076	77 669	...	273 066	105 628	24 607	985 188
1874	97 998	28 424	122 355	91 289	69 133	18 041	28 767	77 606	...	259 891	101 975	24 731	971 658
1875	108 776	30 360	135 691	105 158	77 127	18 770	30 304	82 490	...	281 952	109 912	24 914	1035 877

* Per l'anno 1871 mancano i dati della provincia di Roma, quantunque questa facesse già parte del Regno.

NUMERO DEI NATI CLASSIFICATI PER STATO CIVILE.

Stato civile	ANNI						Nati maschili in 1000 femmine								
	1873		1874		1875										
	Uomini	Femmine	Uomini	Femmine	Uomini	Femmine									
Totale	273 580	140 617	132 953	265 075	136 533	128 542	287 430	147 382	140 044	38,52	1058	88,43	1032	89,33	1052
Legittimi	13 080	6 996	6 084	13 000	7 018	6 482	15 018	7 265	7 231	4,23	1170	4,70	1088	4,07	1071
Esposti	29 392	11 016	11 376	21 185	10 535	10 648	19 211	9 638	9 656	7,25	1068	7,07	980	6,90	1030
Totale	300 002	158 629	150 329	296 260	154 106	145 652	321 768	167 025	166 928	100,00	1055	100,00	1058	100,00	1050

Comuni Urbani.

Legittimi	615 582	331 500	310 082	617 028	319 685	298 143	676 898	349 376	326 512	94,88	1069	94,70	1071	94,71	1070
Illegittimi	25 691	13 560	12 334	24 012	13 576	12 436	28 624	14 718	13 906	3,80	1088	3,99	1092	4,01	1058
Esposti	8 910	4 551	4 357	8 200	4 364	4 196	9 097	4 612	4 485	1,32	1050	1,81	1041	1,38	1028
Totale	616 186	349 413	326 773	651 900	337 625	314 775	713 609	368 706	344 903	100,00	1069	100,00	1071	100,00	1069

Comuni Rurali.

Legittimi	915 112	472 117	442 993	882 408	455 738	426 665	902 324	496 758	466 566	92,99	1066	92,72	1088	92,94	1065
Illegittimi	33 774	20 536	18 418	30 212	20 594	18 918	43 042	22 483	21 159	3,99	1105	4,15	1080	4,22	1053
Esposti	31 202	15 569	15 753	29 742	14 869	14 844	28 411	14 270	14 141	2,16	990	3,13	1001	2,74	1009
Totale	985 188	508 042	477 144	951 958	491 201	460 427	1 000 777	539 511	501 865	100,00	1065	100,00	1067	100,00	1065

Comuni Urbani e Rurali.

Legittimi	1530 694	763 617	753 075	1533 826	775 323	750 808	1579 222	796 134	787 070	98,97	1075	98,92	1096	99,15	1073
Illegittimi	59 465	34 596	30 752	64 024	37 192	35 374	71 666	37 201	35 395	7,99	1193	8,14	1168	8,40	1111
Esposti	30 392	15 585	16 129	58 927	25 404	25 844	47 508	23 922	23 836	4,01	1050	5,05	1002	4,88	1028
Totale	1590 476	814 802	805 956	1651 781	837 819	802 066	1698 338	847 277	844 741	100,00	1075	100,00	1066	100,00	1073

Numero dei Nati per Compartimenti illimitati per sesso durante gli anni 1873-74-75.

COMPARTIMENTI	ANNI						Nati maschili per 100 abitanti (Censimento 1871)	Nati per 100 abitanti (Censimento 1871)							
	1873		1874		1875										
	Uomini	Femmine	Uomini	Femmine	Uomini	Femmine									
Piemonte	50 605	47 957	50 624	47 374	52 690	106	27,00	24,91	27,00	24,91	106	27,00	24,91	27,00	24,91
Liguria	14 629	13 461	14 704	13 720	14 605	107	27,85	24,60	27,85	24,60	106	27,85	24,60	27,85	24,60
Lombardia	66 338	61 679	64 330	60 025	65 548	107	28,51	27,07	28,51	27,07	108	28,51	27,07	28,51	27,07
Veneto	50 443	46 765	47 376	44 413	50 853	107	25,19	27,32	25,19	27,32	107	25,19	27,32	25,19	27,32
Emilia	37 655	35 284	35 980	33 153	37 312	107	27,41	29,35	27,41	29,35	108	27,41	29,35	27,41	29,35
Umbria	9 350	8 634	9 168	8 675	8 939	110	29,28	29,99	29,28	29,99	104	29,28	29,99	29,28	29,99
Marche	15 961	15 115	14 793	13 974	14 677	106	30,21	30,46	30,21	30,46	105	30,21	30,46	30,21	30,46
Toscana	40 010	37 659	39 818	37 788	40 953	106	25,97	27,19	25,97	27,19	106	25,97	27,19	25,97	27,19
Roma	14 625	13 719	15 057	13 864	14 682	104	27,03	28,80	27,03	28,80	107	27,03	28,80	27,03	28,80
Napolitano	141 066	134 000	133 002	125 889	137 117	100	25,45	26,18	25,45	26,18	106	25,45	26,18	25,45	26,18
Sicilia	54 538	51 090	52 169	49 406	53 257	106	28,51	24,52	28,51	24,52	107	28,51	24,52	28,51	24,52
Sardegna	12 824	11 783	12 810	11 948	12 422	105	25,53	25,03	25,53	25,03	106	25,53	25,03	25,53	25,03

Numero dei Matrimoni per Compartimenti durante gli anni dal 1863 al 1875.

Anni	Piemonte	Liguria	Lombardia	Veneto	Emilia	Umbria	Marche	Toscana	Roma	Napolitano	Sardegna	Totale
1863	24 031	7 384	25 697	22 089	15 087	3 293	6 268	17 430	...	59 218	5 228	301 225
1864	24 119	7 311	25 217	21 377	14 904	3 674	6 284	16 304	...	56 770	5 461	198 759
1865	28 042	9 105	30 247	20 297	16 612	3 650	6 685	20 018	...	66 260	6 131	228 428
1866	17 603	3 822	18 235	21 272	9 242	2 676	3 374	9 385	...	43 187	2 222	142 024
1867	20 103	3 214	21 502	22 309	10 978	2 655	3 818	11 832	...	53 214	3 197	170 400
1868	21 617	3 829	28 789	22 324	12 987	2 592	3 593	12 387	...	53 181	3 387	182 743
1869	22 724	5 993	29 125	22 477	13 486	2 974	4 142	14 097	...	63 721	4 137	205 287
1870	22 206	5 820	27 756	20 919	13 577	2 670	3 927	13 917	...	53 419	4 216	188 081
1871	22 904	6 292	27 750	20 262	12 516	2 671	3 886	14 310	...	56 447	4 054	192 890
1872	24 091	6 350	29 356	17 981	13 087	2 959	4 813	14 662	...	59 355	4 401	202 801
1873	23 062	6 571	29 759	20 792	14 261	3 171	5 648	15 311	...	64 551	4 807	214 906
1874	23 835	6 473	28 732	20 276	15 099	3 098	5 768	15 464	...	58 823	5 323	207 207
1875	25 666	6 822	30 744	22 717	16 008	4 168	7 290	17 399	...	67 287	5 218	210 480

Popolazione.

301 225
198 759
228 428
142 024
170 400
182 743
205 287
188 081
192 890
202 801
214 906
207 207
210 480

NUMERO DEI MATRIMONI CONCHIUSSI NEL 1875 secondo lo Stato Civile degli sposi.

COMPARTIMENTI	Effettivo				Per 1000			
	Tra Celibi		Tra Vedovi		Tra Celibi		Tra Vedovi	
	Nubili	Vedove	Nubili	Vedove	Nubili	Vedove	Nubili	Vedove
Totale	21 386	793	2 567	920	893	31	100	30
Piemonte	25 666	6 842	6 842	212	671	126	833	31
Liguria	6 842	212	5 833	212	833	31	98	18
Lombardia	30 744	25 570	947	3 041	1 186	831	31	99
Veneto	22 717	19 589	493	1 840	795	862	22	81
Emilia	16 008	13 770	286	1 323	630	860	18	83
Umbria	4 168	3 686	83	328	71	884	20	79
Marche	7 290	6 480	129	584	97	880	18	80
Toscana	17 399	15 000	445	1 557	399	862	25	90
Roma	4 552	3 862	184	401	105	848	41	88
Napolitano	67 287	55 380	3 508	5 353	3 046	826	49	80
Sardegna	5 218	4 169	256	1 750	769	887	62	77
Regno	280 486	198 841	8 318	19 958	8 371	841	36	87

MATRIMONI SECONDO L'ETA' DEGLI SPOSI.

Età dell'uomo	ETÀ DELLA DONNA											Totale degli Uomini		
	Sotto 27 anni											70 in su	Cif. ef.	per 100
	15-20	20-25	25-30	30-35	35-40	40-45	45-50	50-55	55-60	60-65	65-70			
15-20	10	1157	992	228	56	16	6	1	...	2460	1.07
20-25	21	17083	32249	7598	1643	434	6	1	...	59957	25.71
25-30	31	15589	47042	20025	4657	1267	442	142	52	16	8	3	85274	37.00
30-35	7	4477	16591	12332	5519	1615	565	206	66	23	5	4	41410	17.97
35-40	1	1061	4791	5464	5381	1751	616	261	76	22	18	5	17067	7.67
40-45	..	264	1568	2422	2351	1465	826	354	107	51	9	6	9375	4.07
45-50	..	96	607	1055	1361	1087	796	494	212	73	23	10	5795	2.51
50-55	..	49	252	457	701	784	673	524	333	219	50	16	3956	1.72
55-60	..	22	128	239	329	313	380	408	258	141	57	17	2341	1.01
60-65	..	17	51	107	137	181	220	222	237	138	103	26	1444	0.62
65-70	..	5	18	52	78	104	125	127	150	119	76	42	926	0.40
70 in su	..	0	28	21	42	52	48	75	92	81	60	46	575	0.25
Cif. ef.	72	39829	100337	19970	20355	9100	4027	2863	1801	768	412	170	53	230486
Per 100	0.00	17.28	43.58	21.68	8.83	3.93	2.12	1.24	0.70	0.34	0.18	0.08	0.02	109.00

* Mancano le cifre della provincia di Roma per l'anno 1874, quantunque essa facesse già parte del Regno.

NUMERO DEI MATRIMONI PER COMPARTIMENTI.

COMPARTIMENTI	Anni			Abitanti (Censimento 1871) per un matrimonio		Matrimoni per 100 abitanti (Censimento 1871)	
	1873	1874	1875	1875	media 1873-74	1875	media 1873-74
Piemonte	23 062	23 855	25 666	112.97	122.54	0.89	0.82
Liguria	6 571	6 471	6 842	123.33	129.32	0.81	0.77
Lombardia	29 759	28 732	30 744	112.57	118.16	0.89	0.85
Veneto	20 792	20 276	22 717	116.34	134.26	0.86	0.74
Emilia	14 761	15 099	16 008	132.04	147.65	0.76	0.68
Umbria	3 171	3 098	4 168	131.86	178.67	0.76	0.56
Marche	5 648	5 768	7 290	125.57	169.24	0.80	0.59
Toscana	15 311	15 464	17 599	123.14	241.47	0.81	0.77
Roma	3 164	3 811	4 552	133.81	264.45	0.54	0.38
Napoletano	64 551	58 823	67 287	106.64	117.80	0.94	0.85
Sicilia	23 309	21 075	22 595	114.37	115.73	0.84	0.86
Sardegna	4 807	5 523	5 218	122.01	129.67	0.82	0.77

NUMERO DEI SCORTI PER COMPARTIMENTI.

Ann.	Piemonte	Liguria	Lombardia	Veneto	Emilia	Umbria	Marche	Toscana	Roma	Napoletano	Sicilia	Sardegna	Totale
1863	80 442	20 436	103 045	68 866	62 147	15 365	28 187	62 570	227 653	69 556	21 297	759 664
1864	79 295	22 840	102 471	73 536	57 271	14 687	25 445	61 428	210 023	70 436	19 904	787 136
1865	80 330	22 566	100 280	72 742	59 229	13 710	27 931	61 035	216 173	72 490	19 899	740 885
1866	80 197	22 404	101 789	71 409	59 539	13 897	24 645	60 941	210 671	72 551	15 147	733 100
1867	92 277	21 873	121 079	70 026	63 042	14 305	23 706	59 145	249 771	133 499	18 142	806 865
1868	79 901	19 983	93 805	70 014	63 723	15 317	25 557	64 670	237 333	84 550	22 371	777 224
1869	76 096	19 383	95 842	66 675	57 794	13 440	23 293	60 887	204 528	76 797	19 097	713 822
1870	83 216	24 517	104 982	74 320	63 480	14 038	24 271	63 752	224 695	75 568	20 330	781 610
1871	79 861	21 959	100 887	76 990	64 743	13 322	25 149	63 104	240 440	69 930	22 413	778 798
1872	78 625	22 269	101 565	72 742	65 090	14 110	26 159	70 261	29 103	248 228	77 839	21 498	827 480
1873	79 603	23 093	100 594	78 334	62 880	15 340	27 686	70 205	28 125	233 231	73 107	19 777	813 973
1874	76 740	23 994	111 086	78 299	61 920	14 937	26 304	74 059	28 258	234 971	77 478	19 247	825 252
1875	79 062	24 022	112 851	75 198	63 712	15 484	25 023	74 106	29 002	241 504	83 146	20 818	843 101

* Mancano le cifre del 1871 per la provincia di Roma, quantunque questa fosse già annessa al resto del Regno.

MORTI NEL 1873

Età dei Morti	Compleffo			Celibi		
	Totale	Maschi	Femmine	Totale	Maschi	Femmine
Dalla nascita a 1 mese	101 558	55 897	45 661	101 558	55 897	45 661
da 1 mese a 3	31 200	17 605	15 595	31 200	17 605	15 595
» 3 » 6	28 088	15 175	12 913	28 088	15 175	12 913
» 6 » 9	29 875	15 891	13 984	29 875	15 891	13 984
» 9 » 12	30 379	15 726	14 653	30 379	15 726	14 653
Dalla nascita a un anno	223 100	120 294	102 806	223 100	120 294	102 806
da 1 » 2	86 282	44 384	41 898	86 282	44 384	41 898
» 2 » 3	40 807	20 834	19 973	40 807	20 834	19 973
» 3 » 4	20 200	13 448	12 851	20 200	13 448	12 851
» 4 » 5	20 904	10 596	10 308	20 904	10 596	10 308
da 5 anni a 10	43 632	21 766	21 866	43 632	21 766	21 866
» 10 » 15	18 687	8 857	9 830	18 672	8 854	9 818
» 15 » 20	18 404	8 860	9 604	17 710	8 812	8 898
» 20 » 25	23 907	12 661	11 336	17 948	11 597	6 351
» 25 » 30	21 574	9 908	11 666	10 143	6 408	3 735
» 30 » 35	21 238	9 644	11 594	6 621	4 005	2 616
» 35 » 40	22 330	10 511	11 819	5 085	2 945	2 140
» 40 » 45	22 210	11 523	10 690	4 692	2 714	1 978
» 45 » 50	23 821	13 107	10 714	4 452	2 571	1 881
» 50 » 55	27 814	15 025	12 789	4 718	2 609	2 109
» 55 » 60	28 782	14 946	13 836	4 506	2 298	2 208
» 60 » 65	36 441	18 157	18 284	5 059	2 680	2 379
» 65 » 70	38 390	18 906	19 484	4 795	2 566	2 229
» 70 » 75	39 784	19 558	20 226	4 597	2 400	2 197
» 75 » 80	28 229	13 904	14 325	2 977	1 523	1 454
» 80 » 85	19 282	9 481	9 801	1 885	890	995
» 85 » 90	7 917	3 955	3 964	797	370	427
» 90 » 95	2 281	999	1 282	239	105	135
» 95 » 99	509	271	238	56	24	32
Centenari	82	36	46	6	3	3
Età ignota	226	147	79	157	111	46
Totale . . .	843 161	431 756	411 405	555 000	294 765	260 235

CLASSIFICATI PER ETÀ.

Coniugati	Verdavi			Stato civile ignoto			Triennio 1872-74		1875					
	Totale	Maschi	Femmine	Totale	Maschi	Femmine	Tot.	Masc.	Fem.	Per 100 morti	Maschi Per 100 Femmine	Per 100 morti	Maschi P. 100 F.	
..	10.82	123	12.04	129
..	3.95	113	3.95	113
..	3.67	114	3.38	117
..	3.94	112	3.54	114
..	4.01	107	3.60	107
..	26.39	116	26.46	117
..	11.42	105	10.23	106
..	4.87	108	4.84	104
..	2.84	101	3.12	105
..	2.18	102	2.48	103
..	4.43	98	5.17	99
..	14	2	12	1	1	2.05	92	2.22	90
..	750	47	703	4	1	3	2.18	126	2.10	92
..	5 872	1 016	4 856	172	46	126	5	2	3	..	2.94	113	2.85	112
..	10 945	3 359	7 586	482	159	323	4	2	2	..	2.89	91	2.56	85
..	13 658	5 332	8 326	955	305	650	4	2	2	..	2.58	90	2.52	88
..	15 593	7 013	8 580	1 649	550	1 099	5	5	2.64	96	2.65	89
..	15 142	7 970	7 172	2 381	835	1 546	4	4	2.70	108	2.64	108
..	15 700	9 255	6 447	3 664	1 318	2 346	5	5	2.88	119	2.82	122
..	17 504	10 458	7 046	5 587	1 955	3 632	5	3	2	..	3.19	118	3.30	117
..	16 514	10 032	6 482	7 934	2 609	5 325	8	7	1	..	3.31	110	3.41	108
..	18 590	11 167	7 405	12 809	4 289	8 520	5	1	2	..	4.33	104	4.32	99
..	16 764	10 393	6 371	16 824	5 942	10 882	7	5	2	..	4.49	100	4.55	97
..	14 158	9 265	4 893	21 075	7 891	13 184	4	2	2	..	4.68	99	4.72	97
..	7 877	5 482	2 395	17 373	6 898	10 475	2	1	1	..	3.37	100	3.35	97
..	4 087	2 956	1 131	13 310	5 654	7 656	2	1	1	..	2.45	98	2.29	97
..	1 304	926	378	5 815	2 577	3 238	1	..	1	..	0.98	100	0.94	99
..	286	198	88	1 765	696	1 069	0.30	94	0.27	78
..	67	52	15	476	195	281	0.09	74	0.07	80
..	9	7	2	67	26	41	0.01	61	0.01	78
..	39	25	14	29	12	17	1	1	0.03	243	0.02	186
..	174 873	95 011	79 862	112 322	41 539	70 783	60	41	19	..	100.00	105	100.00	105

Popolazione.

NUMERO DEI MORTI NEL 1875.

COMPARTIMENTI	Totale	Celibi		Coniugati		Veilovi		Stato civile ignoto	
		Maschi	Femmine	Maschi	Femmine	Maschi	Femmine	Mas.	Fem.
Piemonte	79 062	25 900	22 771	9 697	8 939	4 659	7 086	9	1
Liguria	23 022	7 720	6 837	2 718	2 404	1 302	2 045	6	..
Lombardia	112 854	39 807	34 904	11 871	11 696	6 111	8 443	20	2
Veneto	75 398	25 417	22 061	8 685	7 688	4 493	7 043	9	..
Emilia	65 742	21 862	19 128	6 868	6 773	3 700	5 398	11	2
Marche	15 484	5 356	5 056	1 294	1 243	1 251	1 280	4	3
Umbria	25 023	8 348	7 659	2 734	2 375	1 487	2 419	1	..
Toscana	74 106	27 080	24 422	7 049	6 860	3 611	4 993	61	30
Roma	29 002	10 795	8 323	3 960	2 536	1 212	2 152	22	2
Napolitano	241 504	83 578	75 024	28 833	21 449	10 878	11 716	22	4
Sicilia	83 146	31 426	28 487	8 793	5 981	2 329	6 107	15	8
Sardegna	20 818	7 333	6 447	2 509	1 918	906	1 701	4	..
Regno	813 161	294 022	261 109	95 011	79 882	41 939	70 383	184	51

NUMERO DEI MORTI PER COMPARTIMENTI.

Compartimenti	ANNI						Morti maschi per 100 femmine		Abitanti (Censimento 1871) per 1 morto		Morti per 100 ablt. (Censimento 1871)	
	1873		1874		1875		1871	1872-74	1871	1872-74		
	Maschi	Femmine	Maschi	Femmine	Maschi	Femmine						
Piemonte	40 138	39 465	38 746	37 994	40 265	38 797	104	103	86.37	87.02	2.73	2.70
Liguria	12 861	12 232	12 194	11 800	11 740	11 276	104	106	96.65	95.48	2.73	2.82
Lombardia	51 457	49 137	56 774	54 312	57 809	55 045	105	106	30.66	33.14	3.26	3.02
Veneto	39 792	38 542	39 800	38 499	38 606	36 792	105	104	85.05	84.57	2.85	2.89
Emilia	32 136	30 744	31 641	30 279	32 441	31 301	104	105	38.16	33.39	3.02	2.99
Umbria	7 491	7 847	7 526	7 411	7 903	7 581	104	99	35.49	37.15	2.82	2.69
Marche	13 742	13 944	13 220	13 084	12 570	12 453	101	101	55.58	54.20	2.78	2.92
Toscana	35 631	34 374	37 514	36 525	37 801	36 305	104	104	28.91	29.96	3.46	3.34
Roma	15 800	12 823	15 358	12 880	15 989	13 013	123	119	28.85	29.37	3.47	3.40
Napolitano	119 482	119 749	120 901	114 070	123 311	118 193	104	108	29.71	29.50	3.96	3.40
Sicilia	37 640	35 467	40 058	37 420	42 563	40 583	105	108	31.08	33.94	3.22	2.95
Sardegna	10 324	9 453	9 949	9 298	10 752	10 066	107	108	30.53	31.56	3.26	3.17

ESERCITO.

COMPOSIZIONE DELL'ESERCITO.

LEVE ANNUALI. AMMINISTRAZIONE MILITARE.

GIUSTIZIA MILITARE.

I.

FORZA DELL' ESERCITO

secondo la legge 7 giugno 1875.

*Cenni sulla forza dell'Esercito a rotazione completa in virtù della legge 7 giugno 1875
portante modificazione alla legge organica sul reclutamento, ammesso un contingente
di prima categoria di 65,000 uomini.*

Colla legge 7 giugno 1875 fu consacrato il principio del servizio personale obbligatorio per tutti i cittadini. Questo nuovo sistema di reclutamento, a rotazione completa, darà all'Italia una forza a ruolo di 1,980,000 uomini, cioè

Esercito Permanente.	550 000	} (1)
Milizia Mobile	240 000	
Milizia Territoriale	1 190 000	
	1 980 000	

Costituiranno l'esercito permanente :

- 8 Classi con ferma permanente
- 9 » di Cavalleria con ferma temporanea
- 8 0 9 » delle altre armi id.
- 4 0 5 » di seconda categoria

La Milizia mobile :

- 3 0 4 Classi di prima categoria
- 4 0 5 » di seconda categoria

La Milizia territoriale :

- 11 Classi che terminarono la ferma permanente
- 10 » di Cavalleria che terminarono la ferma temporanea
- 7 » delle altre armi id.
- 10 » di seconda categoria
- 19 » di terza categoria (gli attuali esentati definitivamente per motivi di famiglia)

(1) Calcolo tolto dalla Relazione presentata alla Camera dei Deputati dal Ministro della Guerra nella tornata del 28 novembre 1874.

II.

FORZA EFFETTIVA AL 30 SETTEMBRE 1875.

L'Italia al 30 settembre 1875 aveva nei suoi ruoli 893,580 militari descritti, cioè 611,039 nei ruoli dell'esercito permanente, 280,858 in quelli della milizia mobile e 1683 ufficiali di riserva, così distinti secondo le armi.

Esercito permanente.

Reggimenti di fanteria di linea	219 522	
Distretti militari	204 055	
Compagnie alpine	7 086	
Bersaglieri	37 023	
Cavalleria	33 503	
Artiglieria	54 941	
Genio	9 582	
Carabinieri reali ed aggiunti	20 145	
Scuole militari e riparti d'istruzione	4 200	
Compagnie di sanità	3 524	
Corpi invalidi e veterani	1 471	611 039
Depositi dei cavalli stalloni	229	
Compagnie di disciplina	1 091	
Uomini di governo	330	
Carcerati	392	
Reclusi	439	
Nei reclusori	793	
Ufficiali in servizio attivo	11 076	
Ufficiali in aspettativa o disponibilità	203	
Ufficiali di complemento	1 434	

Milizia mobile.

Fanteria di linea e bersaglieri	262 646	
Compagnie alpine	2 243	
Artiglieria	10 455	280 858
Genio	3 076	
Ufficiali	2 438	
Ufficiali della riserva		1 683
Totale generale	893 580	

Esercito.

III. CLASSIFICAZIONE DEGLI UOMINI DI TRUPPA.
secondo il tempo effettivamente passato sotto le armi.

Tempo passato sotto le armi	Sott' Ufficiali			Caporali			Soldati			Totale generale
	Sotto le armi	In congedo illimit.	Totale	Sotto le armi	In congedo illimit.	Totale	Sotto le armi	In congedo illimit.	Totale	

Esercito permanente.

Punto	498	35 254	85 752	35 752
Non oltre 2 mesi per l'istr.	159 218	159 218	159 218	159 218
Da un giorno a sei mesi	28 807	30 681	30 681	30 681
Da sei mesi a un anno	196	196	5 249	1886
Da 1 a 2 anni	26	26	9 012	1710
Da 2 a 3 anni	1 328	17	1 021	25 335
Da 3 a 4 anni	957	1 529	2 496	785
Da 4 a 5 anni	715	229	944	380
Da 5 a 6 anni	764	65	829	3076
Da 6 a 7 anni	972	2	974	1 311
Da 7 a 8 anni	920	4	924	112
Da 8 a 9 anni	622	1	623	59
Da 9 a 10 anni	1 149	1	1 150	154
Da 10 a 11 anni	766	1	767	81
Da 11 a 12 anni	692	1	693	68
Da 12 a 13 anni	618	1	619	48
Da 13 a 14 anni	404	1	405	22
Da 14 a 15 anni	418	1	419	18
Da 15 a 20 anni	1 173	1	1 174	64
Da 20 a 25 anni	687	1	688	96
Più di 25 anni	667	1	668	151
Totale	12 888	2 044	14 932	17 790

Milizia mobile.

Punto	96 893	96 893	96 893
Non oltre 2 mesi per l'istr.	87 436	87 436	87 436
Da un giorno a 6 mesi	10	10	10
Da 6 mesi a un anno	2	2	2
Da 1 a 2 anni	14	14	13
Da 2 a 3 anni	2	2	21
Da 3 a 4 anni	15	15	677
Da 4 a 5 anni	32	32	510
Da 5 a 6 anni	1 120	1 120	5 528
Da 6 a 7 anni	2 189	2 189	8 197
Da 7 a 8 anni	7	7	39
Da 8 a 9 anni	5	5	5
Da 9 a 10 anni	1	1	4
Da 10 a 11 anni	1	1	2
Da 11 a 12 anni	1	1	1
Da 12 a 13 anni	1	1	1
Da 13 in su	1	1	1
Totale	3 387	3 387	14 098

Totale generale	13 888	5 431	18 319	17 790
----------------------------------	---------------	--------------	---------------	---------------

Dalla tavola III si possono dedurre i seguenti rapporti proporzionali:

Tempo passato sotto le armi	Esercito permanente						Scilia mobile		Totale generale	
	Sotto le armi		In congedo illimitato		Totale		Numero	Propor- zione per %	Numero	Prop. per %
	Numero	Prop. per %	Numero	Prop. per %	Numero	Prop. per %				
Punto	498	0.08	35 254	5.90	35 752	5.98	96 893	34.80	182 645	15.18
Non oltre 2 mesi per l'istr.			159 218	26.61	159 218	26.61	87 436	31.41	246.654	28.13
Da un giorno a 6 mesi	1 874	0.32	28 807	4.81	30 681	5.19	10	0.00	30 691	3.50
Da 6 mesi a un anno	58 233	9.73	3 285	0.55	61 518	10.28	29	0.01	61 547	7.02
Da 1 a 2 anni	50 739	8.48	5 338	0.89	56 077	9.37	90	0.03	56 167	6.41
» 2 » 3 »	12 749	2.13	106 633	17.82	113 382	19.95	3 740	1.34	123 122	14.04
» 3 » 4 »	6 550	1.09	78 512	13.12	85 062	14.22	2 506	0.90	87 568	9.99
» 4 » 5 »	4 885	0.81	20 902	3.50	25 787	4.30	33 764	12.13	59 551	6.79
» 5 » 6 »	2 745	0.46	6 454	1.08	9 199	1.54	53 717	19.30	62 916	7.18
» 6 » 7 »	2 453	0.41	117	0.02	2 570	0.43	155	0.06	2 725	0.31
» 7 » 8 »	1 599	0.27	69	0.01	1 668	0.28	41	0.02	1 709	0.20
» 8 » 9 »	983	0.16	28	0.00	1 011	0.17	9	0.00	1 020	0.12
» 9 » 10 »	1 947	0.33	9	0.00	1 956	0.33	12	0.00	1 968	0.22
» 10 » 11 »	1 320	0.22			1 320	0.22	8	0.00	1 328	0.15
» 11 » 12 »	1 136	0.19	5	0.00	1 139	0.19	1	0.00	1 140	0.13
» 12 » 13 »	1 036	0.17	4	0.00	1 040	0.17	3	0.00	1 043	0.12
» 13 » 14 »	531	0.09			531	0.09	6	0.00	537	0.06
» 14 » 15 »	542	0.09			542	0.09			542	0.06
» 15 » 20 »	1 669	0.28			1 669	0.28			1 669	0.19
» 20 » 25 »	1 154	0.19			1 154	0.19			1 154	0.13
Più di 25 anni	1 050	0.18			1 050	0.18			1 050	0.12
Totale	153 693	25.89	444 633	74.31	598 326	100.00	278 420	100 00	876 746	100.00

IV. FORMAZIONE STORICA DELL'ESERCITO.

Gli uomini di leva dal 1860 a tutto il 1875, in numero di 1,304,988. come dalla tavola precedente, si possono classificare come segue per provincie di nascita e per il tempo passato sotto le armi.

Classi	PROVINCIE che concorsero alla Leva e Legge colla quale fu eseguita	Contingente effettivamente somministrato di		Tempo passato sotto le armi dai contingenti di	
		Prima Categoria	Seconda Categoria	Prima Categoria	Seconda Categoria
1830	Lombarde (Patente Sovrana del 17 settembre 1820)	4644	5348	4 anni e 11 mesi	2 anni e 9 mesi
1839	Piemontesi, Ligure, Sarde e Romagnole (Legge 20 marzo 1854)	8346	10087	4 » 7 »	2 » 7 »
1840	Piemontesi, Ligure, Sarde, Romagnole, Parmensi, Modenesi e Lombarde (Legge 20 marzo 1854)	14893	18192	5 » 4 »	3 » 11 »
1830	Marchigiane e dell'Umbria (Legge 20 marzo 1854)	3889	2316	4 » 2 »	2 » 4 »
1840	dal	3688	3833	5 » 3 »	3 » 7 »
1840	dal			4 » 5 »	2 » 5 »
1836	al				
1841	Napoletane (Legge 19 marzo 1834)	29734	4 » » »	La 2ª categoria secondo la legge Napoletana non vi era.
1841	Toscane (Legge 18 gennaio 1860)	4124	778	4 » 10 »	1 anno e 10 mesi
1841	Piemontesi, Ligure, Sarde, Romagnole, Parmensi, Modenesi, Lombarde, Marchigiane, Umbrie, Siciliane (Legge 20 marzo 1854)	20265	27625	5 » 3 »	2 » 9 »
1842	Tutto il Regno meno le provincie Venete e Romana (Legge 20 marzo 1854)	38666	32989	4 » 7 »	2 mesi e 20 giorni nel 1866 per la guerra
1843	Tutto il Regno id. id.	a 50165	35505	5 » 3 »	2 mesi 20 gior. id.
1843	id. id. id.	b 41252	38099	5 » 2 »	5 » nel 1866 id.
1843	id. id. id.	c 40717	42516	4 » 7 »	1 » 7 giorni id.
1843	Tutto il Regno meno la prov. Romana	d 51016	50565	3 » 10 »	Nou fu mai chiamata nè sotto le armi nè all'istr.
1847	id. id.	e 32840	50690	3 » 8 »	id. id. id.
1848	id. id.	f 56418	44777	3 » 1 »	All'istruzione per 40 giorni
1849	id. id.	g 36888	47696	2 » 9 »	id. id.
1850	Tutto il Regno (1ª parte)	h 26232	43169	2 » 8 »	id. id.
	id. (2ª id.)		19705	3 mesi per l'istr.	
	id. (1ª id.)		28116	2 anni e 7 mesi	
	id. (2ª id.)		19553	3 mesi per l'istr.	
1851	id.	i 61217	35508	2 anni e 7 mesi	id. id.
1852	id.	j 61860	36559	È sempre sotto le armi.	id. id.
1854	id.	l 61484	33611	È sempre id. id.	id. id.
		606012	608976		

1304988

a) Vi sono compresi 634 uomini provenienti dalla leva Napoletana i quali vennero sotto le armi nel tempo massimo della classe 1843. — b) Vi sono compresi 544 uomini come sopra. — c) Id. 165 id. — d) Id. 3645 uomini, venienti di altre leve. — e) Id. 218 id. — f) Id. 232 id. — g) Id. 129 id. — h) Id. 395 id. — i) Id. 544 id. — j) Id. 526 id. — l) Id. 487 id.

V. STORIA DELLA FORMAZIONE DELL'ESERCITO ITALIANO

Numero d'ordine	TITOLI DEGLI AUMENTI E DELLE DIMINUZIONI	Dalle annessioni al 30 settembre 1863		Numero d'ordine
		Aumenti	Diminu- zioni	
1	Esercito Sardo	111 201	
<i>Aumenti.</i>				
2	Lombardi delle classi obbligate ancora al servizio restituiti dall'Austria.	37 476	
3	Esercito dell'Emilia	31 521	
4	Esercito Toscano	20 455	
5	Esercito Napoletano.	60 159	
6	Esercito Meridionale	1 955	
7	Cacciatori del Tevere	1 613	
8	Ufficiali nominati posteriormente alle annessioni.	3 376	
9	Ufficiali in aspettativa riammessi in servizio (1)	
10	Soldati sbandati napoletani delle antiche quattro classi	
11	Prodotto delle leve operate dopo le annessioni	229 717	
12	Uomini provenienti da arruolamento volontario	11 812	
13	Arruolati volontari di un anno	
14	Soldati veneti provenienti dalle leve austriache	
15	Disertori costituiti od arrestati.	
16	Uomini avuti dai Corpi della Marina.	
17	Uomini congedati e riammessi in servizio	
18	Ufficiali della Milizia Mobile.	
19	» di Complemento.	
20	» di Riserva	
<i>Diminuzioni.</i>				
21	Passarono alla Francia dopo l'annessione di Nizza e Savoia	12 000	
22	Congedati per fine di ferma.	58 553	
23	» in seguito a rassegna di rimando	17 918	
24	» per motivi di famiglia in applicazione degli art. 95 e 96 della legge sul Recl.	9 142	
25	Volontari di un anno licenziati	
26	Morti	15 064	
27	Disertori	16 223	
28	Dispersi	
29	Uomini di truppa collocati a riposo o giubilati	544	
30	Ufficiali collocati a riposo o giubilati	101	
31	» riformati	47	
32	» rimossi o rivotati	114	
33	» collocati in aspettativa (1)	310	
34	» dispensati dal servizio o dimissionari	205	
35	» cancellati dai ruoli	9	
36	Uomini di truppa cancellati dai ruoli per condanne a pene criminali	171	
37	Uomini assegnati e passati alla Marina	3 958	
38	Militari map. conged. per arresto di refrat. o perchè riconosciuti sostegno di famiglia.	278	
39	Congedati in virtù del R. Decreto d'amnistia del 22 aprile 1868	
40	» per affrancazione assoluta dal servizio	
41	» in virtù della legge di amnistia del 28 aprile 1872	
	<i>Totali</i>	509 285	139 658	
42	Forza nelle situazioni riportate nel proemio delle Relazioni	379 722	
43	Risultati degli aumenti e delle diminuzioni secondo i dati somministrati dai Corpi	376 627	
44	Differenza nelle situazioni in Più Meno	3 095	

(1) Nella Relazione sulla leva dei nati nel 1845 e sulle vicende dell'esercito dal primo ottobre 1863 al 30 settembre 1864 gli ufficiali in aspettativa riammessi in servizio e quelli compresi nella situazione della forza come si praticò nelle Relazioni successive.

DALLA SUA COSTITUZIONE AL 30 SETTEMBRE 1875

Numero d'ordine	Dal 1 ottobre 1863 al 30 sett. 1864		Dal 1 ottobre 1864 al 30 sett. 1865		Dal 1 ottobre 1865 al 30 sett. 1866		Dal 1 ottobre 1866 al 30 sett. 1868		Dal 1 ottobre 1868 al 30 sett. 1869		Numero d'ordine
	Aumenti	Diminu- zioni	Aumenti	Diminu- zioni	Aumenti	Diminu- zioni	Aumenti	Diminu- zioni	Aumenti	Diminu- zioni	
1	1
<i>Aumenti.</i>											
2	2
3	3
4	4
5	5
6	6
7	7
8	8
9	9
10	10
11	11
12	12
13	13
14	14
15	15
16	16
17	17
18	18
19	19
20	20
<i>Diminuzioni.</i>											
21	21
22	22
23	23
24	24
25	25
26	26
27	27
28	28
29	29
30	30
31	31
32	32
33	33
34	34
35	35
36	36
37	37
38	38
39	39
40	40
41	41
42	42
43	43
44	44

settembre 1864 gli ufficiali in aspettativa riammessi in servizio e quelli compresi nella situazione della forza come si praticò nelle Relazioni successive.

Segue. STORIA DELLA FORMAZIONE DELL'ESERCITO ITA

Numero d'ordine	TITOLI DEGLI AUMENTI E DELLE DIMINUZIONI			
	Dal 1 ottob. 1869 al 30 sett. 1870		Dal 1 ottob. 1870 al 30 sett. 1871	
	Au- menti	Diminu- zioni	Au- menti	Diminu- zioni
1	Esercito Sardo.			
<i>Aumenti.</i>				
2	Lombardi delle classi obbligate ancora al servizio restituiti dall'Austria.			
3	Esercito dell'Emilia.			
4	Esercito Toscano.			
5	Esercito Napoletano.			
6	Esercito Meridionale.			
7	Cacciatori del Tevere.			
8	Ufficiali nominati posteriormente alle annessioni.			
9	Ufficiali in aspettativa riammessi in servizio (1).			
10	Soldati sbandati napoletani delle antiche quattro classi.			
11	81 195		84 584	
12	Prodoto delle leve operate dopo le annessioni.			
13	974			
14	Uomini provenienti da arruolamento volontario.			
15	Arruolati volontari di un anno.			
16	Soldati veneti provenienti dalle leve austriache.			
17	3 686		4 106	
18	10		16	
19	Disertori costituiti od arrestati.			
20	Uomini avuti dai Corpi della Marina.			
21	Uomini congelati e riammessi in servizio.			
22	740		1 646	
23	Ufficiali della Milizia Mobile.			
24	" di Complemento.			
25	" di Riserva.			
<i>Diminuzioni.</i>				
26	Passarono alla Francia dopo l'annessione di Nizza e Savoia.			
27	81 386		51 989	
28	Congedati per fine di ferma.			
29	5 346		7 154	
30	in seguito a rassegna di rimando.			
31	2 724		3 150	
32	per motivi di fam. in applicaz. degli art. 95 e 96 (Leg. Recl.)			
33	Volontari di un anno licenziati.			
34	3 590		3 256	
35	3 693		2 587	
36	Morti.			
37	Disertori.			
38	553		476	
39	245		487	
40	Uomini di truppa collocati a riposo o giubilati.			
41	34		336	
42	Ufficiali collocati a riposo o giubilati.			
43	58		86	
44	" riformati.			
45	" rimossi o rivotati.			
46	" collocati in aspettativa (1).			
47	180		257	
48	" dispensati dal servizio o dimissionari.			
49	3		285	
50	680		587	
51	" cancellati dai ruoli.			
52	401			
53	Uomini di truppa cancellati dai ruoli per condanne a pene criminali.			
54	" Uomini assegnati e passati alla Marina.			
55	" Militari nap. cong. per arr. di refrat. o riconosciuti sostegno di famiglia.			
56	" Militari nap. cong. per arr. di refrat. o riconosciuti sostegno di famiglia.			
57	669		1 740	
58	Congedati in virtù del R. Decreto d'amnistia del 22 aprile 1868.			
59	" Congedati in virtù del R. Decreto d'amnistia del 22 aprile 1868.			
60	" Congedati in virtù del R. Decreto d'amnistia del 22 aprile 1868.			
61	" Congedati in virtù del R. Decreto d'amnistia del 22 aprile 1868.			
<i>Totali</i>				
	85 805	99 542	89 848	72 378
42	Forza.			
43	519 650		536 059	
44	521 355		537 100	
44	Differenza nelle in { Più Meno			
	1 725		1 061	

(1) Nella Relazione sulla leva venuti nel 1843 e sulle vicende dell'esercito dal 1° ottobre 1863 al 30 settembre 1864 gli ufficiali in aspettativa riammessi in servizio e quelli che dal servizio attivo passarono in aspettativa nella situazione della forza come si praticò nelle Relazioni successive.

LIANO DALLA SUA COSTITUZIONE AL 30 SETTEMBRE 1875.

Numero d'ordine	TITOLI DEGLI AUMENTI E DELLE DIMINUZIONI									
	Dal 1 ottob. 1871 al 30 sett. 1872		Dal 1 ottobre 1872 al 30 settem. 1873		Dal 1 ottobre 1873 al 30 settem. 1874		Dal 1 ottobre 1874 al 30 settem. 1875		Totale generale	
	Aumenti	Diminu- zioni	Aumenti	Diminu- zioni	Aumenti	Diminu- zioni	Aumenti	Diminu- zioni	Aumenti	Diminu- zioni
<i>Aumenti.</i>										
									111 201	
									37 475	3
									31 521	3
									20 455	4
									60 159	5
									1 950	6
									1 619	7
									3 376	8
									230	9
									2 709	10
									1 304 988	11
	185 490		97 125		98 419		95 095		31 674	12
	1 049		1 574		1 893		1 936		5 592	13
	1 763		1 786		1 314		829		30 383	14
									38 508	15
	2 258		999		718		767		1 387	16
	122		86		89		1 482		134	17
			46		56		32		3 000	18
					631		82		494	19
							33		1 840	20
					1 006		834			21
<i>Diminuzioni.</i>										
									19 000	21
									488 105	22
									81 846	23
									47 987	24
									4 975	25
									66 564	26
									51 784	27
									465	28
									7 750	29
									3 501	30
									2 389	31
									684	32
									310	33
									2 320	34
									176	35
									3 577	36
									11 457	37
									725	38
									838	39
									8 729	40
									7 254	41
										42
	191 422	48 228	103 202	35 074	104 050	18 321	101 518	45 231	3 684 304	708 189
	470 877		771 002		820 628		807 380		7 061 140	43
	670 233		748 065		856 745		895 915		7 053 705	44
	644		2 242		2 883			7 375	45
		2 335		46

(1) Nella Relazione sulla leva venuti nel 1843 e sulle vicende dell'esercito dal 1° ottobre 1863 al 30 settembre 1864 gli ufficiali in aspettativa riammessi in servizio e quelli che dal servizio attivo passarono in aspettativa nella situazione della forza come si praticò nelle Relazioni successive.

VI. ESENZIONI

Esenzioni definitive accordate in virtù degli articoli 86, 87 e 88 della

Classe	Numero degli inscritti sulle liste di esenzione	Numero degli esentati definitivamente	TITOLO							
			Unico figlio maschio		Unico figlio o figlio primogenito od in mancanza di figli nipote unico o primogenito di madre o avola tuttora vedova ovvero di padre od avolo entrato nel 70 anno d'età		Primogenito di orfani di padre e madre od unico fratello abile a lavoro proficuo in famiglia di orfani di padre e madre		Inscritto in una stessa lista di leva con un fratello nato nello stesso anno ed assentato al servizio	
			Numero degli esentati	Prop. per % sugli inscritti	Numero degli esentati	Prop. per % sugli inscritti	Numero degli esentati	Prop. per % sugli inscritti	Numero degli esentati	Prop. per % sugli inscritti
			Art. 86 Leg. N. 1	Art. 86 Leg. N. 2	Art. 86 Leg. N. 3	Art. 86 L. N. 4				

1840	268 929	70 125	24 456	9.09	18 006	6.70	5 875	2.18	334	0.20
1847	241 590	62 485	21 170	8.82	18 267	7.47	5 567	2.19	299	0.12
1848	243 955	62 481	22 215	9.11	17 885	7.33	5 058	2.07	162	0.07
1849	246 373	63 573	22 486	9.13	18 966	7.70	5 077	2.06	91	0.03
1850	263 915	67 140	24 872	9.48	19 785	7.50	5 099	1.93	164	0.06
1851	277 139	70 305	26 384	9.50	20 338	7.34	5 217	1.88	167	0.06
1852	276 000	69 858	26 876	9.74	20 343	7.37	4 977	1.80	194	0.07
1853	273 751	69 768	26 883	9.82	19 920	7.28	4 328	1.58	118	0.04
1854	248 022	64 324	24 089	9.71	17 972	7.25	4 146	1.67	134	0.05
Totale	2.342 094	600 399	220 011	9.89	171 482	7.32	45 144	1.93	1 860	0.08

(1) Per le disposizioni contenute nell'art. 3^o della legge 7 giugno 1875 le esenzioni definitive dal servizio tre articoli saranno invece assegnati alla terza categoria.

DAL SERVIZIO.

legge organica sul reclutamento nelle leve dei nati dal 1846 al 1854 (1).

DELLE ESENZIONI

Classe	Numero degli esentati	Prop. per % sugli inscritti	TITOLO								Totale delle esenzioni	Prop. per % tra il totale degli esentati e gli inscritti sulle liste di esenzione
			Inscritto avente un fratello consanguineo in ritiro per ferite od infermità dipendenti dal servizio		Inscritto avente un fratello morto mentre era in congedo illimitato per ferite od infermità dipendenti dal servizio		Inscritto avente un fratello morto mentre era in riforma per ferite od infermità contratte per ragioni di servizio		Inscritto avente un fratello morto mentre era in riforma per ferite od infermità contratte per ragioni di servizio			
			Numero degli esentati	Prop. per % sugli inscritti	Numero degli esentati	Prop. per % sugli inscritti	Numero degli esentati	Prop. per % sugli inscritti	Numero degli esentati	Prop. per % sugli inscritti		
			Art. 87 della Leg.	Art. 88 L. N. 1	Art. 88 L. N. 2	Art. 88 L. N. 3	Art. 88 L. N. 4					

20 108	7.47	108	0.04	1 008	0.37	43	0.02	7	0.01	70 125	26.08
15 929	6.51	101	0.04	1 048	0.43	40	0.02	4	62 625	25.00
16 149	6.82	100	0.04	896	0.37	14	2	62 481	25.61
16 085	6.58	94	0.04	760	0.31	12	0.01	2	63 573	25.81
16 485	6.25	80	0.03	643	0.24	9	5	67 140	25.44
17 368	6.26	49	0.02	577	0.21	2	3	70 305	25.86
16 894	6.12	127	0.05	432	0.16	11	4	60 858	25.81
18 091	6.61	29	0.01	390	0.14	6	1	60 768	25.48
17 798	7.18	27	0.01	348	0.14	8	2	64 524	26.01
154 907	6.61	715	0.08	6 102	0.26	145	0.01	30	600 399	25.63

militare sono abolite e gli inscritti che al loro concorso alla leva si troveranno nei casi specificati dai predetti

VII. RIFORMATI NELLE LEVE DEI NATI NEGLI ANNI DAL 1846 AL 1854.

Classe	Da dedursi dalla colonna seconda perchè non visitati				Riformati								
	Infermità sulle teste di operazione		Rimandati e rivedibili		Resta il numero degli inferiti visitati		Per difetto di statura		Per infermità o deformità		Totale		
	Cancel- lati dalla liste di operazione	Esentati di operazione	Rimandati e rivedibili	Reintenti visitati	Totale dei non visitati	Numero	Propor- zione per o/o	Numero	Propor- zione per o/o	Numero	Propor- zione per o/o	Numero	Propor- zione per o/o
1846	268 929	4 726	70 343	1 215	11 380	87 684	181 245	22 255	12.22	39 690	21.90	61 945	34.18
1847	284 600	6 022	65 838	1 310	10 509	80 709	163 881	14 660	8.94	47 901	29.23	62 561	38.17
1848	243 955	5 204	64 675	1 347	9 907	79 131	164 824	14 911	9.05	55 243	33.57	70 154	42.02
1849	246 878	5 064	65 777	1 771	10 353	80 965	165 408	15 790	9.54	53 126	32.12	68 916	41.00
1850	305 215	4 505	67 347	2 370	11 049	85 271	178 644	17 216	9.64	57 192	32.01	74 408	41.65
1851	277 159	5 223	70 522	2 580	10 662	89 057	188 102	21 728	11.55	54 652	29.05	76 880	40.60
1852	276 000	5 211	70 073	2 089	10 254	87 622	188 378	21 865	11.61	52 434	27.83	74 299	39.44
1853	278 731	4 219	69 965	2 127	10 574	86 855	186 806	21 603	11.65	49 279	26.75	71 582	38.31
1854	248 012	3 805	64 721	1 823	9 792	80 141	167 881	19 293	11.49	52 539	30.87	61 832	30.87
Totale.	2 342 694	44 081	602 269	16 645	94 480	757 465	1 585 221	169 821	10.68	442 750	27.93	612 077	38.61

VIII. NUMERO DEGLI ISCRITTI DISTINTI PER REGIONI riformati nelle leve dei nati dal 1846 al 1854 inclusivamente.

R. E. G. I. O. N. I.	Infermità sulle teste di operazione				Da dedursi dalla colonna seconda perchè non visitati				Riformati					
	Cancel- lati dalla liste di operazione		Esentati e rivedibili		Rimandati e Reintenti visitati		Totale degli inferiti visitati		Per difetto di statura		Per infermità o deformità		Totale	
	Numero	Propor. p. o/o	Numero	Propor. p. o/o	Numero	Propor. p. o/o	Numero	Propor. p. o/o	Numero	Propor. p. o/o	Numero	Propor. p. o/o	Numero	Propor. p. o/o
Piemonte o Liguria.	326 657	3 644	82 948	1 351	17 382	105 525	221 142	22 136	10.01	65 655	28.78	85 791	38.79	
Lombardia.	280 883	3 109	72 759	738	6 952	83 558	188 825	16 587	8.43	76 386	38.81	92 973	47.24	
Veneto.	230 663	2 409	67 351	484	1 822	72 066	158 597	6 817	4.30	50 406	31.78	57 223	28.08	
Toscana.	168 744	1 687	43 328	1 045	1 454	47 514	121 280	6 171	5.09	39 144	32.20	45 315	27.05	
Emilia.	195 119	2 577	52 409	810	1 844	57 640	137 479	8 336	6.06	35 811	26.00	44 147	32.11	
Marche.	70 652	1 577	21 224	508	2 338	25 667	58 905	4 839	8.96	15 747	25.40	18 586	24.42	
Umbria.	50 261	1 076	12 244	312	1 876	15 568	34 758	2 681	7.71	8 798	25.32	11 479	28.03	
Sardegna.	55 778	1 581	13 656	275	1 607	17 099	38 679	9 088	23.50	9 675	25.01	18 763	48.51	
Napolitano.	660 032	16 594	166 477	8 724	31 490	222 655	437 997	66 187	15.11	96 334	22.00	162 521	37.11	
Sicilia.	256 741	8 421	61 567	2 471	23 351	98 010	168 781	24 005	15.12	44 264	27.89	68 269	42.01	
Roma.	38 044	1 606	6 516	377	1 944	12 243	26 801	2 474	9.60	4 336	17.58	7 010	27.17	
Totale.	2 342 694	44 081	602 269	16 645	94 480	757 465	1 585 221	169 821	10.68	442 750	27.93	612 077	38.61	

IX ter. STATURA DEGLI ISCRITTI MISURATI.

Classificazione degli uomini esaminati della classe del 1854 secondo la statura, di centimetro in centimetro, distinti per provincia di nascita.

STATURA DEGLI ISCRITTI

R E G I O N I	Num. di misurati	di metri															
		1.25	1.26	1.27	1.28	1.29	1.30	1.31	1.32	1.33	1.34	1.35	1.36	1.37	1.38	1.39	1.40
Piemonte e Liguria	23 Mio	1	20	4	7	22	4	10	7	10	6	15	17	16	18	27	34
Lombardia	19 066	12	16	3	2	16	2	3	4	5	7	21	14	9	15	11	30
Veneto	16 394	2	3	1	1	1	1	2	2	2	4	5	1	3	6	4	9
Toscana	12 151	1	1	1	1	1	1	1	1	1	1	1	1	1	1	1	7
Emilia	15 800	3	5	1	1	2	1	1	1	3	3	1	1	1	1	1	11
Marche	5 053	1	1	1	1	1	1	1	1	1	2	1	1	2	2	2	6
Umbria	3 576	1	1	1	1	1	1	1	1	1	1	1	1	1	1	1	2
Sardegna	4 433	5	1	1	1	2	1	1	1	2	2	8	6	6	9	3	7
Napoleitano	45 001	4	14	3	16	23	12	16	23	22	38	37	46	60	73	90	116
Sicilia	17 333	2	4	1	1	9	4	7	12	10	13	17	19	20	28	35	45
Roma	4 755	1	1	1	1	1	1	1	1	1	1	1	1	1	1	1	4
Totale	165 757	29	103	11	10	24	28	79	90	81	80	108	108	180	157	179	380
		0.02	0.04	0.01	0.01	0.01	0.01	0.05	0.02	0.04	0.03	0.05	0.07	0.08	0.09	0.11	0.20

Segue IX ter. Classificazione degli uomini esaminati della classe del 1854 secondo la statura, di centimetro in centimetro, distinti per provincia di nascita.

STATURA DEGLI ISCRITTI

R E G I O N I	di metri																
	1.41	1.42	1.43	1.44	1.45	1.46	1.47	1.48	1.49	1.50	1.51	1.52	1.53	1.54	1.55	1.56	1.57
Piemonte e Liguria	Numero 25	34	46	67	86	100	150	226	230	320	390	521	774	820	969	1111	
Lombardia	Prop. % 0.10	0.14	0.19	0.28	0.36	0.46	0.65	0.95	0.97	1.34	1.64	2.19	3.25	3.44	4.07	4.67	
Veneto	Numero 23	20	31	59	69	96	110	156	176	241	297	332	570	575	701	751	
Toscana	Prop. % 0.05	0.07	0.10	0.10	0.12	0.16	0.22	0.34	0.35	0.56	0.72	1.04	1.37	1.49	1.72	2.02	
Emilia	Numero 6	10	15	22	17	13	40	44	56	69	101	137	247	355	397	451	
Marche	Prop. % 0.04	0.06	0.09	0.13	0.08	0.24	0.27	0.34	0.42	0.61	0.83	1.49	2.14	2.39	2.72	3.12	
Umbria	Numero 6	3	9	12	8	21	26	27	59	88	127	167	316	311	354	428	
Sardegna	Prop. % 0.05	0.05	0.10	0.12	0.17	0.22	0.32	0.34	0.57	0.65	0.96	1.79	3.05	2.87	3.34	3.72	
Napoleitano	Numero 123	141	196	254	311	405	452	708	743	877	1018	1630	2153	2356	2773	2995	
Sicilia	Prop. % 0.21	0.31	0.44	0.58	0.57	0.90	1.00	1.57	1.65	1.95	2.36	3.62	4.78	5.64	5.28	5.32	
Roma	Numero 36	49	63	87	101	95	126	149	197	228	274	336	405	5.69	795	882	
Totale	Prop. % 0.21	0.28	0.36	0.50	0.54	0.72	0.85	1.30	1.36	1.92	2.31	3.25	4.55	5.03	5.02	4.96	
	Numero 455	300	466	621	686	794	904	1177	1251	1878	2808	4282	6181	6789	7055	7546	
	Prop. % 0.16	0.18	0.24	0.28	0.38	0.48	0.60	0.71	1.00	1.18	1.45	1.78	2.55	2.70	4.07	4.20	

Segue IX ter. Classificazione degli uomini esaminati della classe del 1854 secondo la statura, di centimetro in centimetro, divisi per provincia di nascita.

STATURA DEGLI ISCRITTI

REGIONI

	1.59	1.60	1.61	1.62	1.63	1.64	1.65	1.66	1.67	1.68	1.69	1.70	1.71	1.72	1.73	1.74	1.75	1.76
Piemonte e Liguria	Numero 1145 Prop. % 4.81	1366 5.74	1336 5.61	1408 6.29	1480 6.22	1477 6.21	1477 6.21	1251 5.26	1211 5.07	985 4.14	865 3.67	838 3.52	551 2.32	511 2.15	595 2.66	315 1.32	257 1.08	182 0.76
Lombardia	Numero 797 Prop. % 4.18	1065 5.38	1035 5.42	1174 6.17	1087 5.70	1253 6.57	1253 6.57	1057 5.70	979 5.14	918 4.82	737 3.87	741 3.93	549 2.85	498 2.61	586 2.63	504 2.17	283 1.19	156 0.82
Veneto	Numero 568 Prop. % 3.42	762 4.59	764 4.60	934 5.64	901 5.43	925 5.57	1134 6.83	1005 6.05	1061 6.39	1000 6.03	818 5.17	812 4.89	665 3.92	587 3.54	505 3.03	360 2.17	337 1.51	221 1.35
Toscana	Numero 452 Prop. % 3.72	648 5.33	616 5.07	747 6.15	707 5.82	715 5.87	891 7.35	768 5.81	758 6.24	721 5.93	586 4.71	573 4.71	359 3.39	355 2.90	309 2.54	241 1.98	200 1.04	126 1.01
Emilia	Numero 598 Prop. % 4.33	762 5.52	742 5.38	855 6.20	817 5.92	967 7.01	967 7.01	858 6.07	787 5.70	707 5.12	610 4.82	610 4.82	459 3.52	380 2.75	295 2.14	240 1.74	188 1.36	128 0.93
Marche	Numero 245 Prop. % 4.81	315 6.23	305 6.03	352 6.57	354 7.00	309 5.54	309 5.54	286 5.66	226 4.47	217 4.29	160 3.17	174 3.44	128 2.53	96 1.90	76 1.50	40 0.79	48 0.51	26 0.51
Umbria	Numero 233 Prop. % 5.26	270 6.09	265 5.98	337 5.35	200 4.51	200 4.51	200 4.51	128 2.89	110 2.48	114 2.57	142 3.97	106 2.96	69 1.93	80 2.24	52 1.46	41 1.15	23 0.64	23 0.64
Sardegna	Numero 2567 Prop. % 5.70	2752 6.12	2461 5.47	2533 5.63	2420 5.38	2273 5.05	2326 5.17	1874 4.16	1734 3.85	1467 3.26	1216 2.70	1081 2.40	757 1.68	607 1.35	401 0.89	359 0.80	232 0.52	163 0.36
Napolitano	Numero 845 Prop. % 4.81	1075 6.13	985 5.62	1005 5.74	916 5.23	934 5.27	778 4.44	715 4.08	596 3.40	596 3.40	516 2.94	494 2.82	341 1.55	272 1.55	211 1.20	163 0.93	124 0.71	85 0.47
Sicilia	Numero 210 Prop. % 4.43	273 5.78	261 5.52	277 5.85	299 6.33	269 5.69	299 6.33	247 5.10	207 4.58	169 3.58	169 3.58	161 3.41	117 2.48	127 2.69	81 1.71	71 1.50	41 0.87	31 0.66
Roma	Numero 7809 Prop. % 4.1	9540 5.76	8977 5.43	9881 5.93	9885 5.66	9164 5.63	10016 6.04	8884 5.06	7985 4.82	7074 4.27	5888 3.55	5621 3.39	4094 2.47	3546 2.14	2740 1.65	2143 1.29	1745 1.05	1146 0.69
Totale	Numero 411 Prop. %	576	543	643	608	663	763	763	763	763	763	763	763	763	763	763	763	763

Segue IX ter. Classificazione degli uomini esaminati della classe del 1854 secondo la statura, di centimetro in centimetro, distinti per provincia di nascita.

STATURA DEGLI ISCRITTI

REGIONI

	1.77	1.78	1.79	1.80	1.81	1.82	1.83	1.84	1.85	1.86	1.87	1.88	1.89	1.90	1.91	1.92	1.93	1.94	Totale uguale al numero degli iscritti misurati
Piemonte e Liguria	Numero 137 P. % 0.58	47 0.20	68 0.29	20 0.09	51 0.22	26 0.11	26 0.11	9 0.04	9 0.04	2 0.01	1 0.00	3 0.01	1 0.00	1 0.00	1 0.00	1 0.00	1 0.00	1 0.00	23 800
Lombardia	Numero 124 P. % 0.65	59 0.28	59 0.28	41 0.18	41 0.18	22 0.09	15 0.06	6 0.03	10 0.05	10 0.05	5 0.02	5 0.02	1 0.01	2 0.01	2 0.01	1 0.01	1 0.01	1 0.01	19 006
Veneto	Numero 175 P. % 1.05	70 0.32	93 0.36	42 0.19	50 0.22	33 0.14	20 0.09	10 0.05	10 0.05	3 0.01	7 0.03	5 0.02	5 0.02	5 0.02	5 0.02	5 0.02	5 0.02	5 0.02	16 504
Toscana	Numero 110 P. % 0.90	64 0.28	70 0.31	35 0.15	21 0.09	17 0.07	14 0.06	8 0.04	2 0.01	2 0.01	2 0.01	2 0.01	2 0.01	2 0.01	2 0.01	2 0.01	2 0.01	2 0.01	12 154
Emilia	Numero 101 P. % 0.75	66 0.29	46 0.20	41 0.18	28 0.12	13 0.05	7 0.03	10 0.04	8 0.03	4 0.02	1 0.01	2 0.01	2 0.01	2 0.01	2 0.01	2 0.01	2 0.01	2 0.01	13 800
Marche	Numero 30 P. % 0.59	21 0.09	8 0.04	10 0.04	4 0.02	4 0.02	1 0.01	1 0.01	5 0.02	1 0.01	1 0.01	1 0.01	1 0.01	1 0.01	1 0.01	1 0.01	1 0.01	1 0.01	5 055
Umbria	Numero 11 P. % 0.31	11 0.05	3 0.01	3 0.01	5 0.02	3 0.01	3 0.01	2 0.01	2 0.01	1 0.01	1 0.01	1 0.01	1 0.01	1 0.01	1 0.01	1 0.01	1 0.01	1 0.01	8 576
Sardegna	Numero 6 P. % 0.14	2 0.01	2 0.01	1 0.00	1 0.00	1 0.00	1 0.00	1 0.00	1 0.00	1 0.00	1 0.00	1 0.00	1 0.00	1 0.00	1 0.00	1 0.00	1 0.00	1 0.00	4 488
Napolitano	Numero 107 P. % 0.24	51 0.18	55 0.24	48 0.21	29 0.12	14 0.06	12 0.05	4 0.02	7 0.03	2 0.01	6 0.02	2 0.01	2 0.01	2 0.01	2 0.01	2 0.01	2 0.01	2 0.01	45 001
Sicilia	Numero 63 P. % 0.36	45 0.20	33 0.15	21 0.09	6 0.03	6 0.03	5 0.02	2 0.01	1 0.01	1 0.01	1 0.01	1 0.01	1 0.01	1 0.01	1 0.01	1 0.01	1 0.01	1 0.01	17 528
Roma	Numero 33 P. % 0.70	18 0.08	11 0.05	11 0.05	4 0.02	4 0.02	2 0.01	2 0.01	1 0.01	1 0.01	1 0.01	1 0.01	1 0.01	1 0.01	1 0.01	1 0.01	1 0.01	1 0.01	4 725
Totale per	Numero 807 P. % 0.54	620 0.27	640 0.27	343 0.15	222 0.09	135 0.06	84 0.04	51 0.02	55 0.02	16 0.01	22 0.01	13 0.01	8 0.01	8 0.01	1 0.00	2 0.00	1 0.00	1 0.00	165 727

X. GRADO D'ISTRUZIONE LETTERARIA DEGLI ISCRITTI DI PRIMA

REGIONI	Classe 1846						Classe			
	Contingente somministrato	Sapevano leggere e scrivere		Sapevano soltanto leggere		Non sapevano nè leggere nè scrivere		Contingente somministrato	Sapevano leggere e scrivere	
		Numero	Propor. per %	Numero	Prop. per %	Numero	Prop. per %		Numero	Prop. per %
Piemonte e Liguria	14 172	8 252	58.23	746	5.26	5 174	36.51	13 157	7 291	55.42
Lombardia	10 771	5 431	50.42	359	3.33	4 981	46.25	7 502	3 708	49.43
Veneto	10 710	4 427	41.38	427	3.99	5 856	54.68	8 420	2 977	35.36
Toscana	8 402	2 639	31.40	548	6.53	5 215	62.07	7 395	2 383	32.23
Emilia	10 191	2 650	26.00	546	5.36	6 995	68.64	9 202	2 379	25.85
Marche	4 104	1 089	26.53	229	5.58	2 786	67.89	3 962	711	17.95
Umbria	2 593	518	19.98	74	2.85	2 001	77.17	3 013	621	20.61
Sardegna	1 727	272	15.75	46	2.66	1 409	81.59	1 572	307	19.52
Napolitano	26 437	4 511	17.06	1 033	3.87	20 903	79.07	25 507	4 947	19.39
Sicilia	8 827	1 164	13.19	295	3.34	7 368	83.47	7 223	1 190	16.48
Roma
<i>Totale</i>	<i>97 934</i>	<i>30 953</i>	<i>31.61</i>	<i>4 298</i>	<i>4.38</i>	<i>62 688</i>	<i>64.01</i>	<i>86 953</i>	<i>26 514</i>	<i>30.49</i>

REGIONI

Classe 1849

Classe

Piemonte e Liguria	11 108	7 147	64.31	114	3.72	3 547	31.91	12 650	7 985	63.12
Lombardia	7 653	4 515	58.99	180	2.36	2 958	38.65	8 563	4 753	55.51
Veneto	8 273	3 659	44.23	496	5.99	4 118	49.78	9 052	3 744	41.36
Toscana	6 594	2 606	39.40	486	7.37	3 504	53.14	6 910	2 690	38.93
Emilia	8 340	2 745	32.91	224	2.69	5 371	64.40	8 765	3 049	34.79
Marche	5 211	1 086	20.84	512	9.83	3 613	69.33	3 281	848	25.84
Umbria	2 968	649	21.87	277	9.33	2 042	68.80	2 018	610	30.23
Sardegna	1 644	328	19.94	18	1.10	1 298	78.96	1 771	347	19.60
Napolitano	25 541	5 589	21.88	1 051	4.11	18 901	74.01	24 857	5 522	22.21
Sicilia	7 300	1 219	16.72	239	3.27	5 842	80.01	8 603	1 529	17.77
Roma	2 658	984	37.02
<i>Totale</i>	<i>84 632</i>	<i>29 541</i>	<i>34.90</i>	<i>3 897</i>	<i>4.61</i>	<i>51 194</i>	<i>60.19</i>	<i>80 128</i>	<i>32 061</i>	<i>35.07</i>

E DI SECONDA CATEGORIA DISTINTI PER PROVINCE DI NASCITA.

1847				Classe 1848							
Sapevano soltanto leggere		Non sapevano nè leggere nè scrivere		Contingente somministrato	Sapevano leggere e scrivere		Sapevano soltanto leggere		Non sapevano nè leggere nè scrivere		
Num.	Prop. p. %	Numero	Prop. p. %		Numero	Prop. p. %	Numero	Prop. p. %	Numero	Prop. p. %	
1 145	8.70	4 721	35.88	11 404	7 388	64.79	216	1.89	3 800	33.32	
650	8.66	3 144	41.91	7 564	4 068	53.78	533	7.05	2 963	39.17	
804	9.55	4 639	55.09	9 668	3 991	41.28	400	4.14	5 277	54.58	
344	4.65	4 668	63.12	6 661	2 361	35.45	300	4.50	4 000	60.05	
438	4.76	6 385	69.39	8 728	2 714	31.10	288	3.30	5 726	65.60	
155	3.91	3 096	78.14	3 169	591	18.65	245	7.73	2 333	73.63	
36	1.20	2 356	78.13	2 409	457	18.97	157	6.52	1 795	74.51	
25	1.60	1 240	78.88	1 262	259	20.52	31	2.45	972	77.02	
116	3.20	19 744	77.41	23 796	4 375	18.38	1 038	4.45	18 363	77.17	
144	1.99	5 883	81.53	6 520	1 156	17.79	238	3.65	5 126	78.62	
.....	
4 557	5.24	55 882	64.27	81 181	27 860	33.70	3 466	4.27	50 355	62.03	

1850

Classe 1851

741	5.86	3 924	31.02	13 320	8 966	67.31	683	5.13	3 671	27.56
349	6.41	3 261	38.08	9 726	5 719	58.80	546	5.61	3 461	35.59
593	6.55	4 715	52.09	10 923	4 730	43.30	903	8.27	5 290	48.43
741	10.73	3 479	50.34	7 209	2 756	38.22	151	2.09	4 302	59.60
229	2.61	5 487	62.60	8 992	3 520	39.14	221	2.46	5 251	58.40
258	7.87	2 175	66.29	3 696	1 155	31.25	185	5.09	2 356	63.75
96	4.76	1 312	68.01	2 183	584	26.75	64	2.95	1 535	70.32
34	1.92	1 390	78.48	1 618	343	21.19	48	2.97	1 227	75.84
1 217	4.98	18 098	72.81	26 459	6 553	24.77	1 376	5.20	18 530	70.03
269	3.13	6 805	79.10	8 723	1 570	18.00	108	2.28	6 955	79.72
81	3.05	1 593	59.92	3 514	1 270	36.15	147	4.17	2 097	59.68
4 828	5.42	52 239	58.61	96 363	37 166	38.57	4 522	4.69	51 675	56.74

Seg. X. GRADO D'ISTRUZIONE LETTERARIA DEGLI ISCRITTI DI PRIMA

REGIONI	Totale delle classi dal 1846 al 1851							Classe		
	Contingente somministrato	Sapevano leggere e scrivere		Sapevano soltanto leggere		Non sapevano nè leggere nè scrivere		Contingente somministrato	Sapevano leggere e scrivere	
		Numero	Propor. per o/o	Numero	Propor. per o/o	Numero	Propor. per o/o		Numero	Propor. per o/o
Piemonte e Liguria	75 811	47 029	62.04	3 945	5.20	24 837	32.76	13 464	9 278	68.01
Lombardia	51 779	28 194	54.45	2 817	5.44	20 768	40.11	10 330	6 675	64.62
Veneto	57 046	23 528	41.24	3 623	6.35	29 895	52.41	10 193	4 231	41.51
Toscana	43 171	15 433	35.75	2 570	5.95	25 168	58.30	7 065	2 860	40.48
Emilia	54 218	17 057	31.46	1 946	3.59	35 215	64.95	9 425	3 604	38.25
Marche	23 425	5 480	23.40	1 584	6.76	16 359	69.84	3 645	1 058	29.03
Umbria	15 184	3 439	22.65	704	4.64	11 041	72.71	2 080	640	30.77
Sardegna	9 594	1 856	19.35	202	2.10	7 536	78.55	1 761	447	25.38
Napolitano	152 597	31 497	20.64	6 561	4.30	114 539	75.06	27 121	6 883	25.38
Sicilia	47 196	7 828	16.50	1 385	2.93	37 985	80.48	8 714	1 636	18.77
Roma	6 172	2 254	36.52	228	3.69	3 690	59.79	3 379	1 337	39.57
<i>Totale</i>	<i>536 191</i>	<i>183 595</i>	<i>34.24</i>	<i>25 563</i>	<i>4.77</i>	<i>327 033</i>	<i>60.90</i>	<i>97 175</i>	<i>38 640</i>	<i>39.77</i>

REGIONI	Classe 1854							Totale delle		
Piemonte e Liguria	13 656	9 328	68.31	303	2.22	4 025	29.47	41 129	28 370	68.98
Lombardia	10 667	6 722	63.02	575	5.39	3 370	31.59	31 900	20 088	62.97
Veneto	10 941	5 622	51.38	1 093	9.90	4 226	38.63	31 920	15 234	47.73
Toscana	6 883	2 904	42.19	260	3.78	3 719	54.03	21 855	9 281	42.46
Emilia	8 577	3 465	40.40	251	2.93	4 861	56.67	27 265	10 999	40.34
Marche	3 142	1 125	35.80	114	3.63	1 903	60.57	10 441	3 391	32.48
Umbria	2 075	674	32.48	131	6.31	1 270	61.21	6 411	2 050	31.66
Sardegna	1 834	426	23.23	79	4.31	1 329	72.46	5 292	1 285	24.28
Napolitano	25 027	7 145	28.55	986	3.94	16 896	67.51	77 959	20 823	26.71
Sicilia	9 288	2 281	24.56	207	2.25	6 798	73.19	26 741	6 019	22.51
Roma	3 044	1 328	43.63	51	1.67	1 665	54.70	9 632	3 978	41.30
<i>Totale</i>	<i>95 184</i>	<i>41 020</i>	<i>43.12</i>	<i>4 052</i>	<i>4.26</i>	<i>50 062</i>	<i>52.62</i>	<i>290 545</i>	<i>121 498</i>	<i>41.82</i>

E DI SECONDA CATEGORIA DISTINTI PER PROVINCE DI NASCITA.

1852				Classe 1853							
Sapevano soltanto leggere		Non sapevano nè leggere nè scrivere		Contingente somministrato	Sapevano leggere e scrivere		Sapevano soltanto leggere		Non sapevano nè leggere nè scrivere		
Numero	Prop. p. o/o	Numero	Propor. p. o/o		Numero	Propor. p. o/o	Numero	Prop. p. o/o	Numero	Prop. p. o/o	
458	3.40	3 728	27.69	14 009	9 764	69.70	309	2.20	3 936	28.10	
367	3.55	3 288	31.83	10 903	6 691	61.37	495	4.54	3 717	34.09	
787	7.72	5 175	50.77	10 786	5 381	49.89	612	5.67	4 793	44.44	
232	3.28	3 973	56.24	7 907	3 517	44.48	320	4.05	4 070	51.47	
402	4.26	5 417	57.40	9 265	3 930	42.42	291	3.14	5 044	54.44	
156	4.28	2 431	66.62	3 654	1 208	33.06	39	1.07	2 407	65.87	
55	2.64	1 385	65.59	2 256	716	31.74	60	2.66	1 380	65.60	
37	2.10	1 277	72.52	1 697	412	24.28	43	3.53	1 242	73.19	
851	3.14	19 387	71.48	25 811	6 795	26.33	747	2.89	18 269	70.73	
224	2.57	6 854	78.66	3 739	2 102	24.05	156	1.79	6 481	74.16	
25	0.74	2 017	59.69	3 209	1 313	40.92	55	1.71	1 841	57.37	
<i>5 594</i>	<i>3.70</i>	<i>54 932</i>	<i>56.53</i>	<i>98 236</i>	<i>41 829</i>	<i>42.58</i>	<i>3 127</i>	<i>3.18</i>	<i>53 280</i>	<i>54.24</i>	

classi dal 1852 al 1854

Totale generale delle classi dal 1846 al 1854

1 070	2.60	11 689	28.42	116 940	75 399	64.48	5 015	4.29	36 526	31.23
1 437	4.51	10 575	32.59	83 679	48 282	57.70	4 251	5.08	31 143	37.23
2 492	7.80	14 194	44.47	88 966	38 762	43.57	6 115	6.87	44 089	49.50
812	3.72	11 762	53.82	65 026	24 714	38.01	3 382	5.20	36 950	56.79
944	3.46	15 322	56.20	81 483	28 056	34.43	2 890	3.55	50 557	62.02
309	2.96	6 741	64.56	33 864	8 871	26.20	1 893	5.59	23 100	68.21
246	3.84	4 155	64.50	21 595	5 469	25.32	950	4.40	15 176	70.28
159	3.01	3 848	72.71	14 886	3 141	21.10	561	2.43	11 584	76.47
2 584	3.31	54 552	69.98	230 556	52 320	22.69	9 145	3.97	169 091	73.34
569	2.20	20 133	75.29	73 937	13 847	18.73	1 972	2.67	58 118	78.60
131	1.36	5 523	57.34	15 804	6 232	39.43	359	2.27	9 213	58.30
<i>10 773</i>	<i>3.71</i>	<i>158 274</i>	<i>54.47</i>	<i>826 736</i>	<i>303 093</i>	<i>36.90</i>	<i>38 330</i>	<i>4.40</i>	<i>485 307</i>	<i>58.70</i>

Esercito.

XI. RISULTATI OTTENUTI NELL'ISTRUZIONE LETTERARIA DALLE SCUOLE REGGIMENTALI.

Classe	Tavola percorso sotto le armi	Effettivo della classe al momento del licenziamento	Quando giunsero sotto le armi		Quando furono mandati in congedo illimitato		Totale
			Sapevano leggere e scrivere	Illiterati affatto o sapevano appena leggere	Sapevano leggere e scrivere	Illiterati affatto o sapevano appena leggere	
			Numero	Prop. per %	Numero	Prop. per %	
1845	3 anni e 9 mesi	38 656	13 111	33.92	25 545	66.08	38 656
1846	3 anni e 9 mesi	37 158	14 232	38.30	22 926	61.70	37 158
1847	3 anni e 7 mesi	30 940	12 167	39.32	18 773	60.68	30 940
1848	3 anni	31 507	13 183	41.84	18 324	58.16	31 507
	Totale	138 261	52 693	38.11	85 568	61.89	138 261
1849	2 anni e 9 mesi	31 941	13 738	43.01	18 203	56.99	31 941
1850	2 " 8 "	23 256	10 748	46.22	12 508	53.78	23 256
1851	2 " 6 "	24 807	11 757	47.22	13 140	52.78	24 807
1852	2 " 7 "	53 831	25 301	47.00	28 530	53.00	53 831
	Totale	138 925	61 544	45.95	72 381	54.05	138 925
	Totale generale	272 186	114 237	41.97	157 949	58.08	272 186

Esercito.

XII. SITUAZIONE FINALE DELLE LEVE sui nati negli anni dal 1846 al 1854.

Classe	Numero degli iseritti sulle liste di estrazione	Cancellati dalle liste di estrazione		Riformati						Esentati	
		Per mancanza di statura		Per infermità o deformità		Totale					
		Numero	Prop. per %	Numero	Prop. per %	Numero	Prop. per %	Numero	Prop. per %		
1846	268 929	4 726	1.70	22 255	8.27	39 690	14.76	61 945	23.03	70 343	26.10
1847	244 590	6 052	2.47	14 660	5.99	47 901	19.59	62 561	25.58	62 838	25.69
1848	243 955	5 204	2.13	14 911	6.11	55 243	22.65	70 154	28.76	62 673	25.69
1849	246 373	5 064	2.05	15 790	6.41	53 126	21.56	68 916	27.97	63 777	25.89
1850	263 915	4 505	1.71	17 216	6.52	57 192	21.67	74 408	28.19	67 347	25.52
1851	277 159	5 293	1.91	21 728	7.84	54 652	19.72	76 380	27.56	70 522	25.44
1852	276 000	5 213	1.89	21 865	7.92	52 434	19.00	74 299	26.92	70 073	25.20
1853	273 751	4 219	1.54	21 603	7.89	49 979	18.26	71 582	26.15	69 965	25.55
1854	248 022	3 805	1.53	19 293	7.78	32 539	13.12	51 832	20.90	64 721	26.09
Tot.	2 342 694	44 081	1.88	169 321	7.23	442 756	18.90	612 077	26.13	602 259	25.71

Classe	Rimandati alla leva successiva		Contingente di 1ª categoria		Contingente di 2ª categoria		Renitenti		Totale generale (Col. 3, 9, 11, 13, 15, 17 e 19)	Renitenti di leve anteriori ed affrancati dal servizio di 1 cat. a dedursi.	Resta il totale generale eguale al numero degli iseritti nelle liste di estrazione (col. 2)
	Numero	Prop. per %	Numero	Prop. per %	Numero	Prop. per %	Numero	Prop. per %			
1846	20 496	7.62	50 783	18.88	51 007	18.97	11 380	4.23	270 680	1 751	268 929
1847	15 510	6.35	39 978	16.34	51 071	20.88	10 509	4.30	248 549	3 950	244 590
1848	12 653	5.19	39 638	16.25	44 779	18.35	9 907	4.06	245 010	1 055	243 955
1849	14 157	5.74	39 948	16.22	47 696	19.36	10 353	4.20	249 941	9 538	246 373
1850	17 276	6.50	49 766	18.85	43 320	16.41	11 049	4.19	264 371	456	263 915
1851	17 212	6.21	49 687	17.93	48 830	17.62	10 662	3.85	278 586	1 427	277 159
1852	18 533	6.72	53 614	19.05	35 986	13.04	10 254	3.71	277 092	1 092	276 000
1853	18 400	6.72	43 769	15.81	36 610	13.37	10 574	3.86	275 111	1 368	273 751
1854	21 965	8.86	63 874	25.75	33 655	13.57	9 792	3.95	249 044	1 622	248 022
Tot.	152 954	6.58	461 057	19.68	492 954	16.77	91 480	4.02	2 350 862	17 168	2 342 694

XIII. STIPENDI ED ASSEGNAMENTI AGLI UFFICIALI.

A) Stipendi ed assegnamenti agli ufficiali generali.

Gradi ed impieghi	Stipendio annuo	Numero delle	Indennità	Indennità
		razioni giornaliere di foraggio	annua cavalli	annua personale
Generale d'esercito	15 000	6	600	3000
Tenente Generale	12 000	(1) 5	600
Maggiore Generale	9 000	(2) 4	600

B) Stipendi annui, aumenti sessennali e indennità-cavalli per gli ufficiali superiori ed inferiori delle varie armi.

G. R. A. D. I.	Stipendi annui			Aumento sessennale di stipendio comune a tutte le armi	Indennità annua cavalli		
	Arma di artiglieria e genio e ufficiali medici	Arma di fanteria, ufficiali ufficiali contabili, ufficiali veterinari, ufficiali inva- lidi e veterani	Arma di cavalleria, ufficiali di stato magg. ufficiali dei carabinieri e aiutanti di campo del re e dei reali principi		Arma di artiglieria e genio	Arma di fanteria	Arma di caval- leria
Colonnello	7 000	6 600	7 000	400 300 300 180 120 120	240	180	300
Tenente-Colonnello	5 300	5 000	5 300				
Maggiore	4 300	4 000	4 300				
Capitano	3 100	2 800	3 100				
Tenente	2 200	2 000	2 200				
Sotto-Tenente	2 000	1 800	2 000				

(1) I Tenenti generali comandanti generali ed il primo aiutante di campo del Re (anche se maggiore generale) hanno diritto a 6 razioni di foraggio.

(2) I Maggiori generali comandanti di divisione, i comandanti di brigata di cavalleria ed i maggiori generali aiutanti di campo del Re e dei Reali Principi, hanno diritto a 5 razioni di foraggio.

C) Razioni di foraggio che competono giornalmente agli ufficiali delle varie armi.

G. R. A. D. I.	Arma dei reali carabinieri	Arma di artiglieria e genio ed ufficiali medici	Arma di fanteria, commissari superiori, e ufficiali ve- terinari superiori	Arma di cavalleria, ufficiali di stato magg. e aiutanti di campo del Re e dei Reali Principi
Colonnello	3	2	2	4
Tenente-Colonnello	3	2	2	3
Maggiore	3	2	2	3
Capitano	2	1	..	3
Tenente	3	2
Sotto-Tenente	2	2

XIV. ASSEGNAMENTI ALLA TRUPPA

A) Assegnamenti in contanti agli uomini di truppa, esclusi i Carabinieri Reali.

(Legge 19 marzo 1874).

G R A D I	Fanteria, Compagnie di Sanità e truppe pel governo degli Stabilimenti di pena				Granatieri, Bersaglieri, Genio, Artiglieria da fortezza e Compagnie Alpine				Cavalleria, Artiglieria da campagna e operai, compagnie Trenò e Veterani d'Artiglieria e Genio			
	Assegno giornaliero		Soldo alla mano		Assegno giornaliero		Soldo alla mano		Assegno giornaliero		Soldo alla mano	
	Lire	Cent.	Lire	Cent.	Lire	Cent.	Lire	Cent.	Lire	Cent.	Lire	Cent.
Furiere maggiore	2	55	1	25	2	58	1	28	2	66	1	33
Furiere	1	98	..	70	2	03	..	73	2	11	..	78
Sergente trombett.	1	88	..	60	1	93	..	63	2	01	..	68
Sergente	1	68	..	40	1	73	..	43	1	81	..	48
Caporale maggiore.	1	31	..	45	1	38	..	45	1	46	..	50
Caporale trombett.	1	21	..	35	1	28	..	35	1	36	..	40
Caporale	1	11	..	25	1	18	..	25	1	26	..	30
Trombettiere	1	06	..	20	1	13	..	20	1	21	..	25
Appuntato	1	01	..	15	1	08	..	15
Id. di cavalleria	1	16	..	20
Id. di artiglieria.	1	11	..	15
Zappatore di fanteria	1	01	..	15	1	08	..	15
Musicante	1	16	..	30	1	23	..	30
Maniscalco	1	16	..	30	1	23	..	30	1	23	..	27
Soldato	96	..	10	1	05	..	10	1	06	..	10

Annotazioni.

La differenza fra l'assegno e il soldo che si paga alla mano, è ritenuta al militare perchè l'amministrazione possa far fronte alle giornaliere spese di vitto, manutenzione, vestiario e spese varie, vale a dire, legna, letti, bucato, illuminazione, pulizia delle caserme, cancelleria, scuole ecc.

Il caporale maggiore riceve alla mano un soldo alquanto superiore a quello del sergente, perchè gli si ritiene pel vitto una somma minore, cioè la tangente stabilita per i caporali e soldati.

Segue: ASSEGNAMENTI ALLA TRUPPA.

B) Assegnamenti in contanti agli uomini di truppa dei Carabinieri Reali.

G R A D I	Assegno giornaliero		Soldo alla mano		Annotazioni		
	Lire	Cent.	Lire	Cent.			
<i>Arma a piedi.</i>							
Maresciallo	}	maggiore	3	35	2	95	Col soldo che ricevono alla mano debbono i carabinieri e graduati far fronte anche alle spese del vitto. La differenza fra questo soldo e lo assegno loro spettante, viene ritenuto dall'amministrazione per sopperire alle spese di manutenzione del vestiario, del trasporto nei movimenti individuali, al pagamento dei maggiori assegni di pernottamento e di marcia, e per gli allievi anche alle spese di legna e letto.
d'alloggio.		capo	3	35	2	95	
		ordinario	2	75	2	35	
Brigadiere	2	30	1	90			
Vice Brigadiere	1	95	1	55			
Carabiniere	1	90	1	50			
Allievo	1	18	..	90			
<i>Arma a cavallo.</i>							
Maresciallo	}	maggiore	4	01	3	40	Colla differenza tra il giornaliero assegno e il soldo alla mano, l'amministrazione del Corpo Invalidi e Veterani sopprime alle stesse spese che sostengono gli altri corpi, ed inoltre a quelle delle sovvenzioni e sussidi che si concedono ai militari del corpo e loro famiglie.
d'alloggio.		capo	4	01	3	40	
		ordinario	3	41	2	80	
Brigadiere	2	96	2	35			
Vice Brigadiere	2	56	1	95			
Carabiniere	2	51	1	90			
Allievo	1	73	1	30			

C) Assegnamenti in contanti agli uomini di truppa del corpo Invalidi e Veterani.

Furiere maggiore	2	53	1	15	Colla differenza tra il giornaliero assegno e il soldo alla mano, l'amministrazione del Corpo Invalidi e Veterani sopprime alle stesse spese che sostengono gli altri corpi, ed inoltre a quelle delle sovvenzioni e sussidi che si concedono ai militari del corpo e loro famiglie.
Furiere	1	98	..	60	
Sergente	1	68	..	30	
Caporale	1	11	..	22	
Soldato	96	..	10	

Segue ASSEGNAMENTI ALLA TRUPPA.

D) Affegnamenti in contanti ai militari in punizione.

GRADI	Affegno giornaliero		Soldo alla mano		Annotazioni
	Lire	Cent.	Lire	Cent.	
Soldato alle compagnie di disciplina	91	Questi militari non ricevono soldo alla mano. L'assegno loro competente è ritenuto dall'amministrazione per sopperire alle spese di vitto, manutenzione, vestiario ed altre analoghe a quelle degli altri corpi.
Soldato alla reclusione e al carcere militare	75	

E) Affegno di primo corredo agli uomini di truppa dell'Esercito.

INDICAZIONE DELLE VARIE ARMI	Prima quota accreditata alla massa individuale d'ogni nuovo arruolato	Seconda quota per indennità di manutenzione del materiale raccolto nei magazzini dei distretti e dei corpi	Affegno speciale agli uomini richiamati di congedo illimitato
		Truppe a piedi — Fanteria di linea, bersaglieri, distretti, artiglieria da fortezza, operai di artiglieria, genio, compagnia di sanità	100
Truppe a cavallo — Cavalleria, artiglieria da campagna, treno d'artiglieria e del genio	150	20	30
Carabinieri	200
a piedi	450
a cavallo

ANNOTAZIONI.

Agli individui che, dopo aver ricevuto l'assegno di primo corredo, fanno passaggio ad una delle sottoindicate armi, si corrisponde il supplemente seguente:

Alla cavalleria, all'artiglieria da campagna ed alle compagnie treno del Genio	L. 50
a piedi	» 100
a cavallo	» 350

Gli allievi carabinieri ricevono soltanto lire 100 alla loro ammissione nell'arma, il rimanente dell'assegno lo ricevono quando passano carabinieri effettivi.

L'assegno di primo corredo spetta ad ogni individuo che prenda servizio nei corpi dell'Esercito permanente, eccezione fatta però:

- a) Per i surrogati di fratello allorchè fu già concesso l'assegno al surrogante;
- b) Per coloro che dopo aver ricevuto il congedo siano riammessi in servizio, purchè non per obbligo di leva, nel qual caso è dovuto l'assegno.

La prima quota dell'assegno di primo corredo per le truppe a piedi e le truppe a cavallo, è accreditata sui conti di massa degli individui.

La seconda quota costituisce un fondo comune iscritto in bilancio, che il Ministro della guerra ripartisce fra le amministrazioni dei corpi in proporzione dei bisogni di manutenzione del materiale raccolto nei rispettivi magazzini.

L'assegno speciale di lire 30 stabilito per gli uomini richiamati dal congedo illimitato è dovuto a tutti i militari che raggiungono le bandiere, e viene accreditato sui rispettivi conti di massa.

Non è però dovuto ai militari che siano chiamati sotto le armi per semplice istruzione.

XV. GENERI ALIMENTARI E FORAGGI CONSUMATI

A) Generi alimentari consumati dagli uomini di truppa dell'Esercito durante l'anno 1875.

Fumento	Carna	Pasta	Riso	Vino
Quintali	Quintali	Quintali	Quintali	Ettolitri
430 810	119 141	44 678	44 678	40 802

Il pane è somministrato dai magazzini delle sussistenze e dalle imprese, e il quantitativo in quintali fu ricavato dal numero di razioni distribuite; gli altri generi sono direttamente acquistati dalle amministrazioni dei corpi coi fondi provenienti dalla paga della truppa, e se ne è calcolato l'ammontare approssimativo prendendo a base il totale delle giornate di convivenza al rancio, e il quantitativo fissato per ogni razione.

B) Foraggi consumati dai cavalli di truppa dell'Esercito durante l'anno 1875.

GENERI	Quantità in quintali
Avena	270 514
Fieno	416 604
Paglia	46 676
Grano turco	1 217
Orzo	315

XVI. ACQUISTI DI CAVALLI E MULI.
A) Cavalli e puledri comperati nel triennio 1873, 1874 e 1875.

Anno	Puledri comperati nell'interno		Cavalli di razza distinta		Cavalli di truppa		Muli comperati nell'interno											
	Numero	Costo medio	All'estero		All'interno		Numero	Costo medio										
			Numero	Costo medio	Numero	Costo medio												
1873	977	512	61	67	1 465	46	432	1 192	87	1 054	847	83	726	842	17	
1874	1 299	578	15	42	1 186	90	252	1 158	..	600	989	70	299	858	..	98	1 200	..
1875	1 421	612	50	59	1 098	77	533	984	97	647	927	05	50	1 100	..

B) Rimonte dei cavalli e muli. Anni 1874 e 1875.

Designazione	RAZZE														Totale															
	Indigene							Esteri																						
	Mantovani	Piemonte	Lombardia	Cremona	Verona	Polesine	Emilia	Ferrarese	Napolitano	Savoia	Perce	Poton	Delinato	Francese		Swizzera	Siria	Croazia	Ungheria	Carinzia	Transilvania	Anover	Normandia	Tirolo	Irlandese	Inglese	Serbia	Prussiani	Bernesi	Friuli
Cavalli	5	10	64	13	21	9	6	49	2	43	31	60	80	58	35	219	120	493	168	65	20	8	123	2	15	3	4	2	9	1730
Muli	33	36	50	118	

XVII. STATISTICA PENALE MILITARE. (Anno 1874).
A) Classificazione dei giudicabili secondo le provincie di nascita.

	Provincie di nascita												Totale
	Piemonte	Liguria	Sardegna	Provincia Romana	Lombardia	Veneto	Emilia	Romagne	Toscana	Provincia Napolitano	Sicilia	Esteri ed ignoti	
<i>Uffiziali ed assimilati.</i>													
Condannati	1	3	2	1	..	5	12
Non condannati	6	1	3	..	2	..	1	3	..	1	19
In attesa di giudizio	1	1	2	..	1	8
Totale	7	2	6	..	3	..	3	6	2	7	36
<i>Truppa.</i>													
Condannati	275	96	29	49	194	146	96	195	132	695	186	2	1907
Non condannati	114	26	16	23	81	85	40	60	60	260	88	4	895
In attesa di giudizio	37	4	6	7	33	16	12	33	14	86	37	1	293
Totale	426	126	51	81	308	220	148	316	206	957	311	7	3100
<i>Persone non militari.</i>													
Condannati	9	1	..	4	9	24	7	11	6	19	11	..	101
Non condannati	13	1	2	2	7	11	6	10	7	33	9	1	100
In attesa di giudizio	2	1	2	2	..	4	..	3	4	..	18
Totale	22	2	2	7	18	37	13	25	13	55	24	1	219

Segue XVII. STATISTICA PE
B) Classificazione dei reati

Reati commessi															
Diserzione semplice	Diserzione recitativa	Diserzione all'estero	Diserzione qualificata	Amminuzamento e rivolta	Insubordinazione	Disubbidienza	Reati in servizio	Tradimento	Abuso d'autorità	Atti di violenza	Mutilazione volontaria	Alienazione d'effetti militari	Omicidio	Ferite e percosse	Calunnie e diffamazione

Ufficiali ed assimilati.

Condannati	2	1	1	1	1	1	1	1	1	1	1	1	1	1	1
Non condannati	1	1	1	1	1	1	1	1	1	1	1	1	1	1	1
In attesa di giudizio	1	1	1	1	1	1	1	1	1	1	1	1	1	1	1
Totale	3	1	1	1	1	1	1	1	1	1	1	1	1	1	1

Truppa.

Condannati	781	72	24	94	9	250	96	76	18	6	3	212	13	3
Non condannati	395	16	6	18	72	27	34	15	8	14	38	1	56	5
In attesa di giudizio	79	8	1	18	8	43	8	14	2	2	18	1	6	3
Totale	1255	96	31	130	17	865	134	124	35	16	19	268	3	11

Persone non militari.

Condannati	4	14	82	1	1	1	1	1	1	1	1	1	1	1
Non condannati	10	1	49	10	13	6	5	3	1	1	1	1	1	1
In attesa di giudizio	1	1	16	1	1	1	1	1	1	1	1	1	1	1
Totale	14	15	147	12	13	7	5	3	1	1	1	1	1	1

(1) Notisi che il numero dei reati supera quello dei condannati per il motivo che uno stesso individuo è

NALE MILITARE. (Anno 1874).
e risultati dei procedimenti.

Risultati del procedimento																	
Totale dei reati																	
De-tenuti, e in libertà provvisoria																	
Comunici																	
Non condannati																	
Condannati																	
Falso, Prevaricazione, infedeltà	Furto, truffa, appropriazione indebita	Disturbo di effetti, oggetti e di edifici militari	Favoreggiamento a diserzione	Reati vari	Totale dei reati	Comunici	Non fatti luogo	Assolti	Rimandati ad altro tribunale militare	Rimandati alla giurisdizione ordinaria	Causa terminata per morte dell'accusato	A morte	Al lavoro forzato a vita	Al lavoro forzato a tempo	Ala reclusione ordinaria	Ala reclusione militare	Al carcere militare
8	14	3	25	41	14	2	14	1	1	1	1	1	1	1	1	1	1

Ufficiali ed assimilati.

8	14	3	25	41	14	2	14	1	1	1	1	1	1	1	1	1	1
14	22	4	5	5	19	14	1	1	1	1	1	1	1	1	1	1	1
3	5	1	5	5	5	5	1	1	1	1	1	1	1	1	1	1	1
25	41	4	41	41	34	2	14	1	1	1	1	1	1	1	1	1	1

Truppa.

84	62	26	172	357	257	929	337	357	395	502	120	181	73	16	1	3	7	45	1068	843		
492	151	92	735	28	5	11	3	523	2	677	483	502	120	181	73	16	1	3	7	45	1068	843
14	2	7	28	28	5	11	3	523	2	677	483	502	120	181	73	16	1	3	7	45	1068	843
5	8	1	11	11	3	11	3	523	2	677	483	502	120	181	73	16	1	3	7	45	1068	843
3	3	1	11	11	3	11	3	523	2	677	483	502	120	181	73	16	1	3	7	45	1068	843
3	3	1	11	11	3	11	3	523	2	677	483	502	120	181	73	16	1	3	7	45	1068	843

Persone non militari.

101	99	18	218	207	95	6	56	17	10	15	2	11	90
95	94	18	218	207	95	6	56	17	10	15	2	11	90
6	6	18	218	207	95	6	56	17	10	15	2	11	90
6	6	18	218	207	95	6	56	17	10	15	2	11	90
6	6	18	218	207	95	6	56	17	10	15	2	11	90
6	6	18	218	207	95	6	56	17	10	15	2	11	90

talvolta condannato per più reati.

XVIII. STATISTICA PE

A) Classificazione dei giudicabili secondo la

Province di nascita													Totale
Piemonte	Liguria	Sardegna	Provincia Romana	Lombardia	Veneto	Emilia	Romagne	Toscana	Provincia Napoletane	Sicilia	Estere ed ignoti		

Ufficiali ed assimilati.

Condannati	1	1	1	7	10
Non condannati	4	...	1	...	2	1	1	1	5	3	1	19
In attesa di giudizio	1	2	3
Totale	5	...	1	1	2	1	1	3	14	3	1	32

Truppa.

Condannati	257	122	35	54	184	167	154	182	131	706	212	3	2187
Non condannati	79	40	17	33	89	67	47	77	52	330	90	5	926
In attesa di giudizio	32	5	4	9	27	15	12	14	9	82	28	...	237
Totale	368	167	56	96	300	249	173	273	192	1118	330	8	3350

Persone non militari.

Condannati	12	1	3	1	11	21	15	12	16	30	21	...	143
Non condannati	4	...	2	4	9	10	4	9	1	22	14	...	79
In attesa di giudizio	1	5	3	1	7	3	...	22
Totale	17	1	5	5	25	34	19	21	18	59	28	...	244

NALE MILITARE. (Anno 1874).

province di nascita e dei reati commessi.

Reati commessi													Totale dei reati							
Diserzione semplice	Diserzione residiva	Diserzione all'estero	Diserzione qualificata	Armiamento e rivolta	Insubordinazione	Disobbedienza	Reati in servizio	Truffamento	Abuso d'autorità	Atti di violenza	Mutilazione volontaria	Alienazione d'effetti militari		Omicidio	Ferite e percosse	Calunnie e diffamazioni	Falso, infedeltà	Furto, truffa, appropriazione indebita	Deturpamento di edifici oggettivi e di edifici militari	Favoreggiamento e diserzione
...	...	1	1	...	1	9	1	13
...	...	1	3	1	12	5	20
...	3	3
...	...	2	1	...	4	1	24	4	36

Ufficiali ed assimilati.

...	...	1	1	...	1	9	1	13
...	...	1	3	1	12	5	20
...	3	3
...	...	2	1	...	4	1	24	4	36

Truppa.

865	87	35	102	13	301	119	76	...	20	14	3	175	1	21	9	87	506	30	4	1	2472
430	20	3	12	25	95	35	45	...	13	4	5	31	4	21	8	47	148	5	5	...	956
62	4	1	10	...	38	9	15	...	1	1	...	20	2	3	...	15	83	1	...	2	267
1355	111	39	124	36	434	169	136	...	34	19	8	226	7	48	17	153	737	33	0	3	4665

Persone non militari.

4	...	9	...	121	6	3	1	144	
4	...	1	...	53	...	2	...	11	3	...	4	79	
1	...	1	...	18	1	1	22	
11	...	11	...	102	6	2	...	15	4	...	5	1	245

XVIII. STATISTICA PENALE MILITARE. (Anno 1875).

B) Classificazione dei risultati dei procedimenti.

De- tenuti, e in libertà prov- visoria	Contumaci	Risultati del procedimento									
		Non condannati					Condannati				
		Non fatti luogo	Ascoli	Rimandati al altro tribunale militare	Rimandati alla giurisdizione ordinaria	Causa terminata per morte dell'accusato	A morte	Ai lavori forzati a vita	Ai lavori forzati a tempo	Alla reclusione ordinaria	Alla reclusione militare

Ufficiali ed assimilati.

Condannati	8	2	1	4	3	2
Non condannati	17	2	13	2	...	4
In attesa di giudizio	3
Totale	28	4	15	2	...	4	1	4	3	2

Truppa.

Condannati	1619	568	2	3	3	62	1272	845
Non condannati	882	44	562	126	156	61	21
In attesa di giudizio	206	31
Totale	2707	643	562	126	156	61	21	2	3	3	62	1272	845

Persone non militari.

Condannati	139	4	15	128
Non condannati	79	...	51	6	2	20
In attesa di giudizio	22
Totale	240	4	51	6	2	20	15	128
	3626		1024					2240					

MARINA.

STABILIMENTI MARITTIMI.

NAVIGLIO DA GUERRA.

PERSONALE DELLA MARINA.

STABILIMENTI MARITTIMI.

L'importanza degli stabilimenti della R. Marina è dimostrata dalle seguenti quattro tabelle.

La prima indica lo stato delle opere di costruzione e di riordinamento degli arsenali, cantieri ecc., compiute fino al 1876.

Le altre tre sono intese a dare un'idea della capacità di produzione degli stabilimenti suddetti.

GOLFO DI SPEZIA.

<i>Arsenale.</i>		Condotto d'acqua dolce m ³	
Avamporto, superficie . mq ² .	1,000,000	1,200	
1 ^a Darsena	80,000	Canale di circonvallazione.	2,500
2 ^a Darsena	75,000	Dimeus. comples- { lung.	1,200
Moli e banchine m ² .	3,956	sive dell'arsenale { larg. media	750
1 ^o Bacino di carenag. { lung.	132	<i>Stabilimento S. Vito.</i>	
2 ^o id. id. { larg.	32	Padiglioni d'ingr. area cop. mq ² .	240
3 ^o id. id. { lung.	108	Officine, fabbricati e tettoie	5,255
4 ^o id. id. { larg.	30	Magazzini id. id.	830
1 ^o Scalo di costruz. { lung.	100	Vasche e serbatoi d'acqua	32,400
2 ^o id. id. { larg.	8	Banchine m ² .	900
Fabbricato esaurimento bacini, area coperta mq ² .	3,500	Strade ordinarie	950
Fabbricato d'ingresso per uffici	850	Strade ferrate	1,200
Officine, fabbricati diversi	31,585	<i>Cantiere S. Bartolomeo.</i>	
Magazzini fabbr. e tettoie	30,670	Piccola darsena, superficie mq ² .	6,000
Piazza d'armi	360,000	Banchine e moli m ² .	650
Strade comuni m ² .	7,500	1 ^o Scalo da costruz. { lung.	100
Strade ferrate	3,500	2 ^o id. id. { larg.	6

Marina.

		<i>Altri Stabilimenti.</i>	
3 ^o Scalo d'alaggio { lung. m ² .	190	Caserme a Spezia, area cop. mq ² .	5,450
a strisciamento . . { larg.	11,5	Ospedale a Spezia	1,920
Officine, fabbricati e tettoie, area cop. mq ² .	5,760	Polveriere a Marola e Panigaglia capaci di 660 tonnellate di polvere	3,620
Magazzini id. id.	3,730	Opificio pirotecnico a Marola	140
Fabbricato per uffici	9,900		
Caserma	1,365		
Strada ferrata per Spezia . . m ² .	4,200		
Muraglione di cinta	1,000		

Le precedenti cifre si riferiscono allo stato delle opere nel 1876. Altre opere di compimento e di ampliamento sono in via di esecuzione nell'arsenale.

GOLFO DI NAPOLI.

Arsenale.

Porto militare, superficie mq ² .	155,000	3 ^o Scalo da costruz. { lung. m ² .	57
Darsena interna	13,600	4 ^o id. id. id. { larg.	6
Banchine, porto e darsena . . m ² .	1,806	Officine, fabbricati, area cop. mq ² .	8,490
Bacino di carenaggio { lung.	73,4	Gran corderia, fabbricato	7,597
{ larg.	22,7	Magazzini, fabbricati e tettoie	14,510
Scalo da costruzioni { lung.	50	Piazzali	18,000
{ larg.	6,5	Strade ordinarie m ² .	172
Officine, area coperta . . . mq ² .	8,210	Acquedotto	3,009
Magazzini	18,040	Superficie totale mq ² .	90,530
Piazzali	21,000		
Strade ordinarie m ² .	580		
Acquedotto	5,000		

Altri Stabilimenti.

Caserme in Napoli, area cop. mq ² .	7,810
Palazzo, comando, dipartimento di Napoli	3,075
Ospedali	6,600
Caserme a Castellammare	2,810
Ospedale a Castellammare	940
Regia scuola di marina della 1 ^a divisione in Napoli	5,560
Polveriera Capo Miseno	2,405
Stabilimento pirotecnico	3,320

Cantiere a Castellammare.

Moli e banchine m ² .	1,080
1 ^o Scalo da costruz. { lung.	113
zione con avansc. { larg.	10
2 ^o Scalo da costruz. { lung.	87
{ larg.	9

ESTUARIO VENETO.

<i>Arsenale.</i>		Magazzini fabb. e tettoie mq ^l . 50,525
Darsena ars. vecchio sup. mq ^l . 11,700		Fabbricati per uffici 4,700
Darsena Galeazze 13,000		Celebre corderia 6,000
Darsena arsenale nuovo 31,200		
Darsena nuoviss. grande 42,000		<i>Altri Stabilimenti.</i>
Banchine m ^l . 1,075		Casermes in Venezia con cortili e campi di esercitazione mq ^l . 38,880
1° Bacino di carenag- } lung. . . 134		Ospedale in Venezia 9,180
gio in costruzione . } larg. . . 30		Edificio S. Martino in Ve-
2° Bacino di carenag- } lung. . . 90		nezia, per uffici 1,350
gio in esercizio . } larg. . . 20		Altri fabbricati per uffici . . . 910
1° Scalo da costruz. } lung. . . 100		Polver. alla Certosa e isola . . 131,060
2° id. id. id. . } larg. . . 8		Polveriera a Lido 1,140
Otto cant' aqua- } lung. med. . . 55		Polveriera a Burano 740
tici, coperti . } larg. med. . . 23,5		Laboratorio pirotecnico a
Officine, fabbricati e tettoie; area coperta mq ^l . 42,160		Quintavalle 3,220

Le precedenti cifre si riferiscono allo stato delle opere nel 1876. Altri lavori importanti di riordinamento dell'antico arsenale sono in via di esecuzione.

GOLFO DI GENOVA.

In Genova la R. Marina non possiede più che due stabilimenti, cioè:

a) Il già convento di S. Teresa, sede della 2^a Divisione della R. Scuola di Marina (la 1^a divisione ha sede in Napoli). Lo stabilimento comprende 120 ambienti; può contenere 60 allievi e copre un'area di metri quadrati 2,250.

b) L'ufficio idrografico stabilito nel nuovo Osservatorio astronomico costruito nel 1863 sulle rovine del demolito forte di S. Giorgio. Lo stabilimento comprende 31 ambienti, un vasto cortile e copre 800 mq^l.

MEZZI DI LAVORO NEGLI STABILIMENTI MARITTIMI
riferentisi alle costruzioni ed armamenti navali nel 1876.

Officine	Mezzi di lavoro	Forza motrice
<i>Arsenale di Spezia.</i>		
Macchine	Ventilatori 1 Pompe per acqua 2 Gru 3 Macchine utensili 54	1 macchina 50 cavalli 2 locomobili.
Fabbrici	Ventilatori 1 Pompe 1 Magli a cinghia e vapore . . . 4 Macchine utensili 7	1 locomobile.
Bronzi	Idem 7	»
Modelli	Idem 11	»
Calderai	Ventilatori 1 Trombe 1 Macchine utensili 14	2 locomobili.
Ramieri	Idem 5	1 locomobile.
Bozzellai	Idem 17	1 macchina 6 cavalli.
Fonderia	Ventilatori 1 Macina per terra e carbone . . 1 Staccio id. 1 Tromba 1 Gru circolari 3	1 locomobile.
Carpent. ferro.	Argani a vapore 2 Ventilatori 1 Macchine utensili 77	1 macchina 32 cavalli 2 locomobili.
Carpent. legno	Stufa per legnami 1 Macchine utensili 11	3 locomobili.
Armamenti	Grandi manovine 2 Macine di pittura 1	2 locomobili.
	<i>Totale 231</i>	<i>circa cavalli 220.</i>

MEZZI DI LAVORO NEGLI STABILIMENTI MARITTIMI
riferentisi alle costruzioni ed armamenti navali nel 1876.

Officine	Mezzi di lavoro	Forza motrice
<i>Arsenale di Napoli.</i>		
Macchine . . .	Macchine utensili 37	} 2 macchine 25 cavalli ciascuna
	Ventilatori 1	
Fabbrì	Maglietti 1	} »
	Macchine utensili 10	
Bronzi	Idem 2	} »
Modelli	Idem 3	
Calderai	Ventilatori 1	} 1 locomobile.
	Macchine utensili 9	
Bozzellai	Idem 4	} »
Fonderia	Macina per terra e carbone . . 1	
Carpent. ¹ ferro	Macchine utensili 12	} »
Fornitori	Idem 4	
Stipettai	Idem 4	} 1 macchina 8 cavalli.
Legnami	Idem 8	
Pittori	Macine per pittura 8	} 1 locomobile.
	Idem 8	
	<i>Totale 105</i>	circa cavalli 75

Cantiere di Castellammare.

Macchine	Magli 2	} 1 macchina 35 cavalli.
	Macchine utensili 26	
Modelli	Idem 1	} »
Fonderia	Macina per terra e carbone . . 1	
Carpent. ¹ ferro	Macchine utensili 42	} 1 macchina 35 cavalli 5 locomobili.
Corderia	Idem 54	
	<i>Totale 86</i>	circa cav. 120

MEZZI DI LAVORO NEGLI STABILIMENTI MARITTIMI
riferentisi alle costruzioni ed armamenti navali nel 1876.

Officine	Mezzi di lavoro	Forza motrice
<i>Arsenale di Venezia.</i>		
Macchine	Macchine utensili 35	} 1 macchina 60 cavalli
	Magli a vapore 1	
Fabbrì	Ventilatori 1	} 2 locomobili
Bronzi	Macchine utensili 2	
Modelli	Idem 4	} »
Calderai	Idem 11	
Bozzellai	Idem 11	} »
Fonderia	Ventilatori 1	
Carpent. ¹ ferro	Macchine utensili 18	} 1 macchina 6 cavalli
Legnami	Idem 8	
Allievi macch. ¹	Idem 10	} 2 locomobili
Armamenti	Macine a mano per pittura . . 4	
	<i>Totale 106</i>	circa cavalli 95

Totale generale, utensili 528; forza motrice cavalli 510.

Marina.

MANO D'OPERA NEGLI STABILIMENTI MARITTIMI
riferentesi alle costruzioni ed armamenti navali nel 1876.

Arsenale Spezia		Arsenale Napoli		Cantiere Castellamm.		Arsenale Venezia		Totale	
Operai	Garz.	Operai	Garz.	Operai	Garz.	Operai	Garz.	Operai	Garz.

Officine Costruzioni.

Alberatura	24	...	25	15	..	64	..
Bottai	6	2	8	3	4	..	18	5
Bozzellai	8	...	11	8	..	27	..
Calafati	140	...	106	..	134	..	91	..	471	..
Calderai	100	5	79	9	...	13	62	2	241	28
Carpl. legno e ferro	652	9	219	11	408	..	329	5	1608	25
Fonderia	24	15	30	14	22	75	47	4	118	108
Fucine	183	16	143	..	226	..	129	1	681	17
Lanco, remi.	61	1	27	26	3	114	4
Macchine	153	8	125	5	175	7	138	6	591	26
Modelli	25	7	21	5	29	..	28	1	103	13
Ramieri	21	35	25	12	...	10	46	9	92	86
Stipettai	115	5	142	2	24	3	97	3	378	13
Bronzi	12	3	47	3	24	4	85	10
Segatori	129	4	116	5	185	1	86	1	516	11
Scritturali, disegni.	25	1	...	1	8	..	33	2

Officine Armamenti.

Attrezzatura	34	...	33	..	8	..	12	..	87	..
Bandiere	18	2	19	37	2
Corderia	2	...	8	128	128	10
Pittori	34	...	22	15	18	..	74	15
Velieri	40	2	43	1	31	..	114	3
Braccianti	104	4	41	11	38	..	102	..	285	15
Palombari	4	...	3	1	..	9	..
Scritturali	6	...	7	..	6	..	6	..	25	..
Totale	1918	121	1292	110	1384	129	1903	39	5897	393

Marina.

MEZZI DI LAVORO E MANO D'OPERA NEGLI STABILIMENTI MARITTIMI.
riferentesi al servizio di artiglieria, torpedini ed armi portatili nel 1876.

OFFICINE	SPEZIA STABIL. S. VITO				ARSENALE NAPOLI				ARSENALE VENEZIA			
	Direzione artiglieria e torpedini		Personale		Direzione artiglieria e torpedini		Personale		Direzione artiglieria e torpedini		Personale	
	Costo del macchinario ed attrezzi	Operai	Grad.	Garz.	Costo del macchinario ed attrezzi	Operai	Grad.	Garz.	Costo del macchinario ed attrezzi	Operai	Grad.	Garz.
Cavi, cavi, pelli.	3.923	24	3	9	668	1	4	...	867	2	7	
Armi e ramieri	6.350	4	7	13	81.110	6	10	
Falegnami	10.901	4	7	14	11.032	1	7	29	
Fabbr.	65.950	1	4	24	
Fonderia	70.089	1	5	5	171.260	
Di precisione	533.453	3	21	47	65.504	2	50	15	
Torpedini	26.292	2	2	9	7.288	2	9	1	
Pirotecnica	93.081	1	7	8	1.782	
Parco d'Artiglieria	
Disegnatore e Scritturali	
Balpesti	60.188	
Fucchini e braccianti	
Totale	870.507	18	51	141	257.554	19	82	17	81.977	8	87	

Totale generale: costo macchinario L. 1,982,242, mano d'opera 809.

II. — NAVIGLIO

Lo stato del naviglio da guerra nell'anno 1876 è dimostrato dalle tre tabelle. La prima comprende tutte le notizie che può importare di conoscere intorno l'età, La seconda è un compendio della prima. Le navi vi sono stabilite a seconda. La terza dimostra le artiglierie occorrenti all'armamento del naviglio.

DESCRIZIONE DEL

TIPO a cui appartiene la nave	Nome della nave	Lun- ghezza fra le perpen- dicolari	Lar- ghezza massima esterna	Immer- sione media	Disloca- mento	Epoca in cui la nave fu posata in Cantiere
		Metri	Metri	Metri	Tonnell.	
Fregata corazzata a torri. . . .	Duilio	103.50	19.74	7.89	10 569	16 gennaio 1873
Id. id.	Dandolo (1)	103.50	19.74	7.89	10 569	febbraio 1873
Id. id.	Italia (2)	122.00	22.48	8.48	13 708	luglio 1876
Fregata corazzata di 1° ordine.	Princ. Amedeo	78.82	17.62	8.12	6 562	agosto 1865
Id. id.	Paestrol	78.82	17.62	7.99	6 419	id.
Id. id.	Roma	79.67	17.33	7.57	5 790 1863
Id. id.	Venezia	79.65	17.43	7.83	5 957	ottobre 1862
Fregata corazzata di 1° ordine .	Ancona	77.51	14.50	6.22	4 285 1862
Id. id.	Castelfidardo	77.51	14.50	6.15	4 257	giugno 1862
Id. id.	Maria Pia	78.40	15.24	6.35	4 268	id.
Id. id.	S. Martino	78.40	15.24	6.33	4 268	id.
Id. id.	Messina	72.60	15.10	7.13	4 313	settembre 1871
Id. id.	Conte Verde	75.78	15.50	6.33	4 273	1 MARZO 1863

(1) Lo scafo è circa a un quarto di costruzione.

(2) È appena incominciata, un'altra simile sarà costruita nel cantiere particolare dei fratelli Orlando a Livorno.

DA GUERRA.

che seguono.

le dimensioni, il sistema di costruzione, di corazzatura, ecc. di ogni singola nave. dei tipi ai quali appartengono.

NAVIGLIO NEL 1876.

Epoca del varo	Luogo dove fu costruita la nave	Genere di costru- zione dello scafo	Sistema di corazzatura ed altre indicazioni	Armamento	Forza della mac- china	Stabilimento che fornì la macchina	Valore della nave armata
					Cavalli effett.		Lire
8 maggio 1876	Castellammare	ferro	Ridotto centrale con due torri	4 cannoni da 100 tonnellate.	7 500	Penn Greenwich	13 830 000
.....	Spezia	id.	id.	idem	7 500	Mandslay Londra	13 980 000
.....	Castellammare	acciaio	id.	2 cannoni da 100 tonnellate.	9 000	Penn Greenwich	15 000 000
16 genn. 1872	id.	legno	Due ridotti agli estremi	1 da 28 c/m e 6 da 25 c/m n. 1 A. R. C.	3 126	Società industrie meccaniche Napoli	6 080 500
3 ottobre 1871	S. Bartolomeo a Spezia	id.	id.	idem	3 496	Ansaldò Sampierdarena	6 000 500
15 dicemb. 1865	Foce-Genova	id.	Corazzatura totale	11 da 25 c/m n. 2 A. R. C.	3 738	Mandslay Londra	6 500 000
21 genn. 1869	id.	id.	Corazzatura parziale, ridotto corazzato nel mezzo	8 da 25 c/m n. 1 e 1 da 22 c/m A. R. C.	3 670	idem	6 500 000
..... 1865	Armand-Bordeaux	ferro	id.	2 da 22 c/m e 9 da 20 c/m A. R. C.	2 548	Mazeline-Hàvre	4 602 464
1° agosto 1863	Gouin-Nantes	id.	id.	idem	2 125	idem	4 014 200
Aprile 1863	Forges et Chan- tiers-Marsiglia	id.	id.	idem	2 924	Le Cointre Seyue	4 562 226
..... 1863	id.	id.	id.	idem	1 689	idem	4 562 226
21 dicemb. 1864	Castellammare	legno	id.	2 da 22 c/m, 4 da 20 c/m A. R. C. e 3 da 16 c/m F.R.C.	2 115	Penn Greenwich	4 400 000
29 luglio 1867	Livorno	id.	id.	6 da 22 c/m e 11 da 20 c/m A. R. C.	1 635	Ansaldò Sampierdarena	4 000 000

DESCRIZIONE DEL

TIPO a cui appartiene la nave	Nome della nave	Lun- ghezza fra le perpen- dicolari	Lar- ghezza massima esterna	Immer- sione media	Disloca- mento	Epoca in cui la nave fu posta in Cantiere
		Metri	Metri	Metri	Tonnell.	
Ariete corazzato	Affondatore	89.56	12.20	6.55	4 376	aprile 1863
Corvetta corazzata di 1° ordine.	Terribile	63.05	13.70	5.46	2 703	giugno 1860
Id. id.	Formidabile	63.05	13.70	5.46	2 703	id.
Canoniera corazzata di 1ª classe	Varese	61.80	13.00	4.00	2 000	agosto 1864
Fregata ad elica di 1° ordine .	Vittorio Emanuele	61.94	15.30	6.48	3 253 1854
Id. id.	Maria Adelaide	71.89	15.04	6.15	3 484 1857
Corvetta ad elica di 1° ordine.	Garibaldi	65.92	15.21	6.65	3 602	1° agosto 1857
Id. 2° id.	Caracciolo	64.60	10.97	4.99	1 622	ottobre 1865
Id. id.	Vettor Pisani	65.10	11.34	5.36	1 961	11 maggio 1867
Canoniera ad elica di 1ª classe	Veloce	32.92	6.60	2.60	290 1858
Canoniera ad elica di 2ª classe.	Ardita	32.92	6.60	2.60	290 1858
Id. id.	Confienza	34.05	6.68	2.03	262 1859
Id. id.	Sentinella	30.50	8.15	1.81	265 1873
Id. id.	Guardiano	30.50	8.15	1.81	265 1873
Avviso ad elica di 1ª classe . .	Vedetta	56.25	8.24	3.55	827 1862
Id. id.	Cristoforo Colombo	76.45	11.50	5.24	2 310 1873
Id. id.	Staffetta	77.00	9.43	3.95	1 511	maggio 1874
Id. id.	Rapido	80.00	9.50	4.00	1 294 1874
Lancia torpedini	Pietro Micca	60.35	6.00	3.40	522 1875

N. AVIGLIO NEL 1876.

Epoca del varo	Luogo dove fu costruita la nave	Genere di costru- zione dello scaso	Sistema di corazzatura ed altre indicazioni	Armamento	Forza della mac- china	Stabilimento che fornì la macchina	Valore della nave armata
					Cavalli effett.		Lire
3 nov. 1865	Millwall (Londra)	ferro	A due torri girevoli	2 da 25 cfm n. 2 A. R. C.	2 682	Mandslay Londra	4 000 000
settembre 1861	Forges et Chan- tiers-Marsiglia	id.	Corazzatura totale	8 da 20 cfm A. R. C.	1 200	Le Cointre Seyne	2 982 011
agosto 1861	id.	id.	id.	idem	1 540	idem	2 928 302
dicemb. 1865	id.	id.	Corazzatura parziale, ridotto corazzato nel mezzo	4 da 20 cfm A. R. C. e 1 da 16 cfm F.R.C.	993	Società des Forges et Chantiers Marsiglia	2 176 130
1° luglio 1856	Foce-Genova	legno	32 da 16 cfm F. R. C.	1 488	Penn Greenwich	5 503 000
11 luglio 1859	id.	id.	Armamen. misto perchè scuola	2 255	idem	3 855 000
18 gennaio 1860	Castellammare	id.	8 da 16 cfm F. R. T.	1 079	Mandslay Londra	3 630 000
18 gennaio 1869	id.	id.	Batteria a barbetta	6 da 16 cfm F. R. C.	973	Guppy-Napoli	1 982 586
22 luglio 1869	Venezia	id.	14 da 12 cfm F.R.	1 012	idem	1 982 586
..... 1859	Livorno	id.	4 idem.	120	Stephenson Newcastle	265 000
..... 1859	Livorno	id.	4 da 12 cfm F. R.	120	idem	265 000
31 marzo 1860	Foce-Genova	id.	4 idem.	250	Penn Greenwich	300 000
31 dicemb. 1874	Spezia	ferro	1 da 22 cfm A. R. C.	260	Mandslay Londra	307 000
1° maggio 1875	id.	id.	1 idem.	260	Penn Greenwich	307 000
24 ottobre 1866	Foce-Genova	id.	2 da 7,5 cfm n.1 B. R. e 2 mi- tragliatrici.	661	Ansaldo Sampierdarena	679 000
17 sett. 1875	Venezia	legno	5 da 12 cfm A. R. C.	4 000	Penn Greenwich	2 700 000
	Sampierdarena	ferro	1 idem.	1 800	Ansaldo Sampierdarena	1 438 000
16 nov. 1875	Livorno	id.	1 idem.	1 920	Guppy-Napoli	1 569 000
	Venezia	id.	1 400	Ansaldo Sampierdarena	900 000

DESCRIZIONE DEL

TIPO a cui appartiene la nave	Nome della nave	Lun- ghezza fra le perpen- dicolari	Lar- ghezza massima esterna	Immer- sione media	Difloca- mento	Epoca in cui la nave fu posata in Cantiere
		Metri	Metri	Metri	Tonnel.	
Corvetta a ruote di 1° ordine .	Governolo	63.89	11.30	5.25	2 246 1848
Corvetta a ruote di 2° ordine .	Guiscardo	57.40	10.43	4.20	1 443 1843
Id. id.	Ettore Fieramosca	58.00	10.43	4.12	1 413 1848
Id. id.	Archimede	57.40	10.43	4.22	1 403	4 maggio 1844
Avviso a ruote di 1ª classe . .	Messaggiere	71.83	9.23	3.45	1 081	luglio 1862
Id. id.	Esploratore	71.83	9.23	3.45	1 081	id.
Avviso a ruote di 2ª classe . .	Authiou	42.31	6.68	2.68	500	aprile 1846
Id. id.	Garigliano	42.92	6.78	2.49	331	26 giugno 1850
Id. id.	Sirena	45.02	6.78	2.72	352	10 ottobre 1855
Id. id.	Sesia	49.85	6.78	2.35	336
Trasporto ad elica di 1ª classe.	Città di Napoli	81.68	13.52	5.89	3 733 1863
Id. id.	Città di Genova	81.68	13.52	5.89	3 740	10 ottobre 1863
Trasporto ad elica di 2ª classe.	Europa (1)	77.37	9.63	5.79	2 118
Id. id.	Conte Cavour (2)	73.80	10.75	4.90	1 470	id.
Trasporto ad elica di 3ª classe.	Dora	61.41	8.65	4.11	989

(1) Acquistato dalla società Rubattino nel 1866.

(2) Acquistato nel 1861.

NAVIGLIO NEL 1867.

Epoca del varo	Luogo dove fu costruita la nave	Genere di costru- zione dello scasso	Sistema di corazzatura ed altre indicazioni	Armamento	Forza della mac- china	Stabilimento che fornì la macchina	Valore della nave armata
				Cavalli effett.			Lire
19 ottob. 1849	Inghilterra	legno	8 da 16 cfm F. R. C.	948	Mandslay Londra	1 598 000
.....	id.	id.	2 da 16 cfm F. R. C. e 4 da 16 cfm, n. 2 F. L.	582	idem	1 850 000
..... 1850	Castellammare	id.	idem	575	Stabilimento Pietrarsa Napoli	1 350 000
3 ottobre 1844	id.	id.	idem	615	Mandslay Londra	1 350 000
maggio 1863	Londra	id.	2 da cfm 7,5 n. 1 B. R. e 2 mi- tragliere.	615	Peen Greenwich	1 300 000
..... 1863	id.	id.	idem	681	idem	1 300 000
..... 1847	Inghilterra	id.	2 da cfm 7,5 n. 1 B. R.	352	idem	460 000
18 luglio 1854	Castellammare	id.	2 da cfm 7,5 n. 2 B. R.	282	Mandslay Londra	430 000
9 nov. 1859	id.	id.	idem	256	idem	415 000
	Inghilterra	ferro	idem	280		348 500
11 aprile 1865	Foce-Genova	legno	8 da 12 cfm F. R. e 2 da cfm 7,5 n. 2 B. R. e 2 mitragliere	814	Mandslay Londra	2 600 000
3 maggio 1865	Castellammare	id.	4 da 12 cfm F.R. e 2 mitragliere	898	idem	2 600 000
	S'ignora	Non si conosce	ferro	680	Palmer Inghilterra	781 563
	id.	id.	id.	526	Rennie-Londra	583 500
agosto 1855	Londra	id.	2 da cfm 7,5 n. 2 B. R.	560	Nephim Iron Works Irlanda	691 250

DESCRIZIONE DEL

TIPO a cui appartiene la nave	Nome della nave	Lun- ghezza fra le perpen- dicolari	Lar- ghezza massima esterna	Immer- sione media	Disloca- mento	Epoca in cui la nave fu posta in Cantiere
		Metri	Metri	Metri	Tonnell.	
Trasporto ad elica di 3 ^a classe .	Washington	59.51	8.72	3.35	992
Rimorchiatore ad elica	Calatafimi	38.75	5.46	2.55	263	giugno 1864
Id. id.	Scilla	57.65	8.74	3.79	1 050	agosto 1872
Id. id.	Cariddi	57.65	8.74	3.79	1 050	id.
Id. id.	Mestre	53.20	6.52	3.24	294	febbraio 1871
Id. id.	Murano	33.20	6.52	3.24	294	id.
Cisterna ad elica	Cisterna N. 1	34.16	6.68	2.03	269
Id. id.	Cisterna N. 2	34.14	6.68	2.29	215 1859
Rimorchiatore a ruote.	Baleno	45.58	5.59	1.75	195
Id. id.	Luni	29.63	5.02	1.86	150 1856
Id. id.	Laguna	32.92	5.02	1.86	153	novembre 1866
Id. id.	Giglio	37.82	5.50	2.10	250 1844
Id. id.	Rondine	28.54	5.04	2.30	116	6 marzo 1869
Id. id.	S. Paolo	29.56	4.33	1.00	80
Pirascato ad elica.	Marittimo	32.00	6.36	2.05	196	1 ^o ottobre 1864
Id. id.	Ischia	32.00	6.36	2.05	196	id.
Id. id.	Tino	32.00	6.36	2.05	196	id.
Id. id.	Tremiti	32.00	6.36	2.05	196	id.
Id. id.	Gorgona	32.00	6.36	2.05	196	id.

NAVIGLIO NEL 1876.

Epoca del varo	Luogo dove fu costruita la nave	Genere di costru- zione dello scafo	Sistema di corazatura ed altre indicazioni	Armamento	Forza della mac- china	Stabilimento che fornì la macchina	Valore della nave armata
					Cavalli effett.		Lire
.....	Francia	ferro	2 da c/m 7,5 n. 1 B. R.	750	Forges et Chantiers a Marsiglia	520 000
18 genn. 1866	Cantiere di Ancona	legno	173	Watt Birmingham	161 000
10 ott. 1874	Castellammare	id.	3 da 12 c/m A. R. C. e 1 da 16 c/m F.R.T.	960	935 000
22 marzo 1875	id.	id.	idem	960	935 000
25 marzo 1874	Venezia	id.	2 da c/m 7,5 n. 1 B. R. e 1 mitragliera.	158	200 000
29 sett. 1874	id.	id.	idem	233	200 000
.....	Foce-Genova	id.	180	Penn Greenwich	300 000
novem. 1860	id.	id.	180	idem	300 000
..... 1860	Millwall	ferro	280	Scott Russel Londra	500 000
26 giugno 1858	Foce-Genova	legno	162	Orlando Sampierdarena	120 000
28 aprile 1868	Ancona	id.	134	Ansaldo Sampierdarena	120 000
.... 1846	Livorno	id.	106	Mandslay Londra	294 920
16 febb. 1871	Venezia	id.	76	Bulton e Watt Soho	151 661
.....	id.	96	Seward-Londra	75 000
gennaio 1867	Castellammare	id.	176	Ansaldo Sampierdarena	150 000
id.	id.	id.	150	idem	150 000
31 luglio 1867	id.	id.	164	idem	150 000
11 luglio 1867	id.	id.	194	idem	150 000
8 giugno 1867	id.	id.	188	idem	150 000

RIASSUNTO DEL NAVIGLIO 1876.

DESIGNAZIONE DELLE NAVI	Numero	Cannoni	Cavalli effettivi	Tonnellaggio
Navi di combattimento corazzate.				
Fregate a torri	3	10	24 000	34 846
Fregate 1° ordine	4	34	14 030	24 728
Fregate 2° ordine	6	65	13 036	25 664
Ariete	1	2	2 682	4 376
Corvette	2	16	2 740	5 406
Cannoniere	1	5	993	2 000
Lancia-torpedini	1	...	1 400	522
<i>Totale</i>	<i>18</i>	<i>132</i>	<i>58 881</i>	<i>97 542</i>
Navi per crociera e stazioni.				
Fregate ad elica	2	54	3 743	6 737
Corvette ad elica	3	28	3 064	7 185
Corvette a ruote	4	26	2 720	6 505
Cannoniere ad elica	5	14	1 010	1 372
Piroscafi ad elica	5	10	872	980
<i>Totale</i>	<i>19</i>	<i>132</i>	<i>11 409</i>	<i>22 779</i>
Avvisi				
Piroscafi ad elica	4	11	8 381	5 942
Piroscafi a ruote	6	20	4 446	3 681
<i>Totale</i>	<i>10</i>	<i>31</i>	<i>12 847</i>	<i>9 623</i>
Trasporti				
Grandi piroscafi ad elica	2	18	3 712	7 473
Minori piroscafi ad elica	4	12	2 516	5 569
<i>Totale</i>	<i>6</i>	<i>30</i>	<i>6 228</i>	<i>13 042</i>
Remorchiatore				
Piroscafi ad elica	5	14	2 484	2 931
Piroscafi a ruote	6	...	854	944
<i>Totale</i>	<i>11</i>	<i>14</i>	<i>3 338</i>	<i>3 875</i>
Cisterne				
Piroscafi ad elica	2	...	960	484
<i>Totale generale</i>	<i>66</i>	<i>339</i>	<i>98 063</i>	<i>147 945</i>

ARTIGLIERIE OCCORRENTI
all'armamento regolamentare del naviglio, nel 1876.

SPECIE DELLE ARTIGLIERIE	Numero	Calibro Centimetri	Peso			Velocità iniziali Metri al sec.
			del cannone Tonnell.	del proietto Chilogr.	della carica Chilogr.	
Cannoni A. R. C. (Armstrong, rigati, cerchiati ad anticarica)	(1) 8	43?	100	908	170	470?
	2	28	25	242	43	408
	20	n.° 1 25	18.3	181	35	140
	11	n.° 2 25	12.2	131	28	120
	23	22.8	12.9	113	27	160
Cannoni A. R. C. (Armstrong rigati, cerchiati a retrocarica)	65	20	7	71	20	460
	(2) 19	12	1.2	16	2.5	416
Cannoni F. R. T. (Ferraccio, rigati, tubati ad anticarica)	(3) 15	16.7	5.2	46	12	460
	Cannoni F. R. C. (Ferraccio, rigati, cerchiati ad anticarica)	56	16.5	3.8	29	3.2
Cannoni F. R. (Ferraccio rigati ad anticarica)		(4) 40	12	1.3	12	1.5
	Cannoni B. R. (Bronzo, rigati a retrocarica)	(5) 86	n.° 1 7.5	0.3	3.7	0.55
60		n.° 2 7.5	0.1	5.7	0.33	?
Mitraglieria. (Sistema Montigny-Christophe a 31 canne)	(6) 104	10.55	...	0.02	0.004	455

(1) Uno solo degli otto cannoni è ultimato e lo si andrà presto a sperimentare. Gli altri sono in costruzione in Inghilterra.

(2) Ne sarà aumentato il numero a misura che verranno posti fuori di servizio i cannoni da 17, F. R.

(3) Sono gli antichi cannoni Vici da 20 centimetri trasformati secondo il sistema Pallares.

(4) Sono gli antichi cannoni Vici da 16 centimetri, cerchiati in acciaio e riservati al solo tiro a granata.

(5) Il modello n. 1 è identico a quello dell'esercito. Il modello n. 2, ancora allo studio, è per ora sostituito dagli antichi cannoni da sbarco.

(6) Ne sono in servizio 40. Le altre si costruiscono in Venezia nelle officine della Direzione delle armi portatili.

III. PERSONALE DELLA R. MARINA.

Lo stato del personale della R. marina nel 1876 risulta dalle seguenti 3 tabelle.

La prima presenta lo stato degli ufficiali dei vari corpi. La seconda e la terza presentano lo stato della bassa forza, cioè del corpo reale equipaggi divisi nelle sue varie categorie, e della fanteria marina.

STATO DEGLI UFFICIALI DEI VARI CORPI DELLA R. MARINA nel 1876.

<i>Ufficiali di vascello.</i>			
Vice ammiragli	2		
Contrammiragli	10		
Capitani di vascello	32		
Capitani di fregata	50		
Luogotenenti di vascello	180		
Sottotenenti di vascello	136		
Guardie-marina	60		
<i>Totale</i>	<i>470</i>		

Appartengono a questo corpo gli allievi della R. Scuola di marina.

Genio navale.

Ispettori	2
Direttori delle costruzioni	7
Ingegneri	15
Sotto ingegneri	14
Allievi ingegneri	5
Disegnatori	7
<i>Totale</i>	<i>50</i>

Appartengono a questo corpo gli assistenti delle costruzioni.

Corpo sanitario.

Ispettori	1
Medici direttori	3
Medici di vascello	6
Medici di fregata	39
Medici di corvetta	33
<i>Totale</i>	<i>82</i>

Dipendono da questo corpo i farmacisti e gli infermieri che sono tratti dal corpo R. Equipaggio.

Fanteria marina.

Ufficiali superiori	5
Capitani	19

Luogotenenti	34
Sottotenenti	32
<i>Totale</i>	<i>90</i>

Commissariato.

Commissari generali	3
Commissari	15
Sotto commissari	50
Sotto commissari aggiunti	58
Quartier-mastri	3
Contabili principali	3
Contabili di direzione	11
Aiutanti contabili	33
Assistenti di magazzino	18
Scrivani del commissariato	30
<i>Totale</i>	<i>224</i>

Macchinisti.

Capi meccanici	3
Meccanici	8
Capi macchinisti	53
<i>Totale</i>	<i>64</i>

La bassa forza di questo corpo comprende i macchinisti, aiutanti ed allievi macchinisti e fuochisti.

Maggiorità.

Ufficiali superiori	3
Capitani	14
Luogotenenti	22
Sottotenenti	33
<i>Totale</i>	<i>72</i>

Ufficiali d'arsenale.

Capitani	8
Luogotenenti	8
Sottotenenti	12
<i>Totale</i>	<i>28</i>

CORPO REALE EQUIPAGGI. Forza effettiva del Corpo Reale Equipaggi nel 1876.

RIPARTO dei Corpi	Militari			Militari con ferma temporanea delle classi di leva sotto le armi		Militari di ferma permanente o riascentati		Militari sotto le armi		Militari congedati		Militari in congedo		Militari in servizio illimitato		Militari sotto le armi	
	Militari con ferma temporanea delle classi di leva sotto le armi	Militari di ferma permanente o riascentati	Militari di ferma permanente	Militari di ferma permanente	Militari di ferma permanente	Militari di ferma permanente	Militari di ferma permanente	Militari di ferma permanente	Militari di ferma permanente	Militari di ferma permanente	Militari di ferma permanente	Militari di ferma permanente	Militari di ferma permanente	Militari di ferma permanente	Militari di ferma permanente	Militari di ferma permanente	Militari di ferma permanente
1 ^a Divisione	2 525	46	779	3 856	9 944	18 204	1 894	103	1 997	224	162	9	124	519			
2 ^a Divisione	1 760	119	884	2 763	7 029	9 792	1 490	111	1 601	180	155	6	101	442			
3 ^a Divisione	984	37	1 079	2 100	4 358	6 458	1 553	22	1 375	1	111	12	25	149			
<i>Totale</i>	<i>5 269</i>	<i>202</i>	<i>2 742</i>	<i>8 213</i>	<i>21 311</i>	<i>29 524</i>	<i>4 787</i>	<i>286</i>	<i>4 973</i>	<i>405</i>	<i>438</i>	<i>27</i>	<i>250</i>	<i>1 110</i>			

Militari sotto le armi divisi per categorie.

RIPARTO del Corpo	Graduati				Militari				Operai				Militari sotto le armi				
	Graduati di timoniera	Cannieri	Torpedinieri	Machinisti	Machinista	Machinista	Machinista	Machinista	Torpedinieri	Fuochisti	Operai	Militari maggioriti	Militari e invalidi	Allievi macchinisti	Allievi cannonieri	Allievi torpedinieri	Mozzi
1 ^a Divisione	47	114	1	140	123	88	31	1 528	436	321	97	65	11	75	132	41	...
2 ^a Divisione	60	110	6	124	140	90	50	1 313	202	288	100	32	41	..	109	24	...
3 ^a Divisione	41	76	48	90	79	50	23	699	118	140	70	29	11	75	113	55	...
<i>Totale</i>	<i>108</i>	<i>300</i>	<i>7</i>	<i>354</i>	<i>312</i>	<i>228</i>	<i>104</i>	<i>3 540</i>	<i>756</i>	<i>740</i>	<i>207</i>	<i>126</i>	<i>63</i>	<i>150</i>	<i>374</i>	<i>120</i>	<i>383</i>

CLASSI DI LEVA VINCOLATE AL SERVIZIO E LORO FORZA.

	1845	1846	1847	1848	1849	1850	1851	1852	1853	1854	Totale
Sotto le armi	2493	2566	2291	2267	2482	2498	3059	3107	3172	2847	26782
In congedo illimitato	138	158	136	158	130	18	7	7	5	40	155
In congedo illimitato di contingente unico di 1° contingente	2493	2566	2291	2267	2482	2498	3059	3107	3172	2847	26782
In congedo illimitato di 2° contingente	138	158	136	158	130	18	7	7	5	40	155
Totale	2493	2566	2291	2267	2482	2498	3059	3107	3172	2847	26782

CORPO FANTERIA MARINA. Forza effettiva del Corpo Fanteria Marina nel 1876.

	Imbarcati				Disertori												
	Sovra navi in armamento		Sovra navi in disponibilità		Appartamenti alle classi in congedo illimitato		Appartamenti alle classi permanenti o trascurati sotto le armi										
	ufficiali	soldati	ufficiali	soldati	Appartamenti alle classi non obbligate a servizio	Totale degli imbarcati	Totale dei disertori										
14	1362	17	227	2149	2376	3908	18	130	7	7	162	102	60	50	5	40	155

Classi di leva assegnate al Corpo e loro forza.

	1847	1848	1849	1850	1851	1852	1853	1854	1855	Totale							
RIPARTIZIONE	148	1619	671	273	16657	8985	2364	818	31536	31129	407	5.18	55.81	28.49	7.50		
Sotto le armi	136	158	136	158	130	18	7	7	5	40	155	11	681	62	622	62	1376
In congedo illimitato	12	161	135	115	16487	8827	2357	811	31531	31124	352	6.00	50.10	28.10	7.40	2376	
Totale	148	1619	671	273	16657	8985	2364	818	31536	31129	407	5.18	55.81	28.49	7.50	3752	

ISCRITTI MARITTIMI NATI NEL SESSENNIO dal 1849 al 1854 che concorsero alla leva di mare in tutto il Regno durante gli anni dal 1870 al 1875.

Anni degli iseriti	Iseriti che concorsero alla leva di mare distinti per professione						Iseriti abbandonati alla leva di terra per mancanza di requisiti, distinti per professione					
	Marinari	Mac-chinisti fuochisti	Pesca-tori caiuoli	Car-pentieri calafati	Car-pentieri in ferro	Totale	Ma-rinari	Mac-chinisti fuochisti	Pesca-tori caiuoli	Car-pentieri calafati	Car-pentieri in ferro	Totale
1849	6069	3591	18	1165	597	21	5390	502	9	78	85	670
1850	6044	3488	37	1032	599	35	5191	656	2	93	96	858
1851	6368	3666	18	1251	537	23	5495	643	21	95	113	873
1852	6156	3544	38	1097	560	26	5265	664	1	86	132	891
1853	6082	3513	44	1122	461	34	5174	664	1	121	114	908
1854	5429	3130	58	976	424	26	4614	570	5	135	95	815
Totale	36148	20932	213	6641	3178	165	31129	3699	42	608	635	5019

RISULTATI DELLE LEVE DI MARE operate nel sessennio dal 1870 al 1875 sui nati dal 1849 al 1854.

Anni	Iseriti della classe chiamata più quelli aggiunti da classi anteriori							Totale appartenenti alla classe chiamata	Sovra 100 iseriti					
	Cancellati dopo l'estrazione	Non presentati e dichiarati renitenti	Già in servizio come volontari	Passati al 2° contingente mediante	Arruolati	Esen-tati per ragioni di famiglia	Rifor-mati		Rin-viati ad altra leva	Re-nitenti	Arruo-lati, volon-tari, 2° con-tingente	Esen-tati	Rifor-mati	
1849	434	101	17	2475	1700	478	185	5390	5390	8.05	48.11	31.54	8.87	
1850	533	78	28	2441	1504	371	242	5200	5191	10.25	49.04	28.85	7.13	
1851	428	49	13	3036	1680	405	81	5500	5495	2.33	56.18	30.55	8.45	
1852	35	163	122	49	2966	1541	392	5376	5265	3.03	58.35	28.66	7.39	
1853	34	174	133	86	3017	1590	379	5321	5174	3.27	60.82	26.15	7.12	
1854	31	187	188	80	2719	1171	279	4749	4614	3.94	62.90	24.66	5.87	
Tot.	148	1619	671	273	16657	8985	2364	31536	31129	407	5.18	55.81	28.49	7.50

Sui totali 5390 iscritti nati nel 1849, sapevano legg. e scrivere 1492, legg. soltanto 37, erano analfabeti 3861
 " 5200 " " 1850 " " 1529 " 108 " 3563
 " 5500 " " 1851 " " 1683 " 187 " 3839
 " 5376 " " 1852 " " 1661 " 124 " 3591
 " 5321 " " 1853 " " 1612 " 23 " 3686
 " 4749 " " 1854 " " 1654 " 29 " 3086

MALATTIE ED IMPERFEZIONI
che motivarono la riforma degli iscritti.

Anni	Del capo	Delle orecchie	Della faccia	Degli occhi	Della bocca	Del collo	Del petto	Dell'addome	Dell'urinario	Dell'apparato genitoriale	Degli ossi, delle estremità e giunture	Del sistema nervoso	Gracilità e dimagramento	Erpetiche, scrofolose, scorbatiche, sifilistiche	Altre infermità	Totale degli iscritti riformati
1849	15	..	24	63	26	14	79	69	57	72	20	19	20	478
1850	18	..	24	52	9	10	51	51	43	58	24	7	24	371
1851	15	..	14	66	24	7	80	66	58	63	9	43	20	465
1852	11	8	2	63	18	2	47	65	51	55	9	27	3	31	..	392
1853	10	2	5	58	17	6	41	70	34	44	9	42	11	30	..	379
1854	11	4	8	31	16.	2	37	57	27	39	6	23	1	17	..	279
Totale	80	14	77	383	110	41	385	378	270	381	77	161	79	78	..	2364

MOTIVI DELLE ESENZIONI.

Classi di leva	Sostegno di padre o di avolo	Sostegno di madre o di avola vedova	Sostegno di fratelli orfani	Per avere un fratello ascritto alla milizia	Per avere un fratello in ritiro per ferite o morto (1)	Totale esentati
1849	300	324	85	958	33	1 700
1850	328	285	80	783	28	1 504
1851	362	350	80	868	20	1 680
1852	360	265	66	828	22	1 541
1853	341	287	74	676	12	1 390
1854	317	238	50	545	21	1 171
Totale	2 008	1 749	485	4 658	136	8 986

Classi di leva	Totale degli iscritti	Da dedurre perchè non visitati					Totale iscritti visitati	Riformati	Totale iscritti riformati
		Cancellati dopo l'estrazione	Renitenti	Egentati	Rinvii ad altra leva	Totale iscritti non visitati			
1849	5 390	..	434	1 700	185	2 319	3 071	478	15.56
1850	5 200	..	533	1 504	242	2 279	2 921	371	12.70
1851	5 500	48	128	1 680	81	1 937	3 563	465	13.05
1852	5 376	35	163	1 541	108	1 847	3 529	392	11.41
1853	5 821	34	174	1 390	108	1 706	3 615	379	10.48
1854	4 749	31	187	1 171	94	1 483	3 266	279	8.54
Totale	31 536	148	1 619	8 986	818	11 571	19 965	2 364	11.84

(1) Più precisamente per avere un fratello in ritiro per ferite ed infermità contratte in servizio, oppure morto sotto le armi o in congedo o in riforme a seguito di ferite od infermità contratte in servizio.

LAVORI PUBBLICI.

TELEGRAFI, POSTE, STRADE ORDINARIE
E STRADE FERRATE.

II. — NUMERO E CAPIENZA DEI FABBRICATI destinati ad uso di carcere, al 31 di dicembre di ciascun anno.

Anni	Carceri giudiziarie				Stabilimenti penali				Case di custodia		Riformatori privati	
	Circondariali e succursali		Mandamentali		Bagni (1)		Case di pena (2)		N.	Posti disponibili	Num.	Posti disponibili
	Num.	Posti disponibili	Num.	Posti disponibili	Num.	Posti disponibili	Num.	Posti disponibili				
1875	249	40 884	1 503	32 425	35	16 751	46	14 150	4	978	42	6 936
1874	259	41 328	1 498	31 981	35	16 064	46	13 751	4	938	44	6 712
1873	260	41 339	1 493	31 287	32	16 037	45	13 423	4	918	41	6 283
1872	251	40 303	1 500	32 086	33	16 218	45	13 496	4	918	38	5 695
1871	256	40 240	1 453	28 759	28	15 412	39	12 186	4	918	34	5 480

(1) Compresi i succursali.

(2) Comprese le succursali. In due case di pena per donne vi è una sezione speciale per le minorenni.

I. — POPOLAZIONE DELLE CARCERI AL 31 DICEMBRE DI CIASCUN ANNO.

Anni	Carceri giudiziarie								Stabilimenti penali								Stabilimenti di correzione								Totale generale											
	Giudicabili (1)				Condannati				Trasmitanti A disposizione della P. S. Det. per debiti				Totale				Case di pena				Bagni				Case di custodia				Riformatorii				Col. 8, 9, 11, 12, 16 e 19		Col. 21 e 22	
	Maschi		Femm.		Maschi		Femm.		Maschi		Femm.		Maschi		Femm.		Maschi		Femm.		Maschi		Femm.		Maschi		Femm.		Maschi		Femm.					
	2	3	4	5	6	7	8	9	10	11	12	13	14	15	16	17	18	19	20	21	22	23	24	25	26	27	28	29	30	31						
1875	22111	15510	17176	1205	947	253	40234	2968	43202	12155	11019	13154	16698	751	116	887	3445	928	4873	79203	5031	78294														
1874	23948	1714	18860	1226	1304	326	41342	3408	44748	11974	812	12788	16124	906	50	956	3371	808	4179	78717	5076	78798														
1873	27377	1747	15042	1085	1687	294	40200	3128	48386	11190	853	12028	17859	801	75	876	2841	593	3484	70051	4627	75578														
1872	21607	6651	14610	1075	1562	228	41840	2954	44808	11067	767	11881	13813	821	75	806	2535	455	2990	72085	4251	76886														
1871	26385	1553	15794	966	1184	225	43663	2714	46377	10446	664	10810	15309	715	75	700	2365	415	2780	73198	3868	76086														
1870	22228	1416	15688	827	1194	272	37800	2545	39355	9263	590	9868	13910	640	62	702	2066	399	2465	62200	3506	65885														
1869	23669	1628	13999	917	1154	231	3 732	2776	41508	9168	589	9757	13401	640	65	705	1968	562	2830	63909	3702	67701														
1868	26851	1928	12830	841	1286	245	40967	3014	43981	9007	563	10570	12874	660	59	719	1596	316	1912	65104	3952	69056														
1867	29041	1705	14217	840	1562	256	40820	2801	43821	7246	491	7787	11853	632	64	606	1282	277	1559	61815	3638	65448														
1866	21872	1273	12456	660	1279	271	35307	2294	41822	7040	333	7578	11094	477	54	531	905	193	1098	63278	3450	65728														
1865	19785	1375	10738	604	2276	520	32710	2490	35208	7119	545	7665	9823	436	44	480	402	155	687	50570	3223	53793														
1864	21796	1877	10424	778	7564	749	48084	3884	47008	7116	443	7580	9300	319	30	389	318	100	418	60777	2957	64734														
1863	33780	2505	39285	5593	344	3787	9300	332	38	800	253	72	825	51078	2950	54037														
1862														

(1) Nel numero dei giudicabili sono compresi anche gli individui condannati in primo o secondo grado di giurisdizione, nei quali pendeva tuttora giudizio in appello, o in cassazione.

III. — CARCERI GIUDIZIARIE.
Notizie diverse intorno ai detenuti.

Anni	Entrati nel corso dell'anno dallo stato di libertà		Media giornaliera in carcere dei detenuti		Giornate consumate in carcere dai detenuti		Giornate di malattia		Morti		Evasioni				Istruzione		Lavoro						
	M.	F.	Totale M. e F.	M.	F.	Totale M. e F.	M.	F.	Totale	M.	F.	F. Tot.	M.	F.	M.	F.	Totale	Proventi delle manifatture	Lire				
1875	171	976	306 442	42 798	15 621	884	640	283	116 086	756 369	(a) 994	73	1 007	113	5	118	45	4	49	12 415	253	12 668	116 095
1874	174	587	307 847	48 944	16 089	477	641	193	109 290	750 488	(b) 1 072	67	1 139	170	2	172	139	3	142	11 928	242	12 170	102 822
1873	159	834	305 544	48 298	15 810	676	714	024	103 450	817 474	(c) 1 204	68	1 204	116	5	121	68	1	69	9 279	203	9 482	62 952
1872	165	866	305 242	46 161	16 894	865	875 670	(d) 1 190	57	1 247	130	2	132	72	1	73	6 849	148	7 007	86 585
1871	172	605	267 531	44 749	16 888	568	847 690	(e) 1 166	49	1 215	193	...	193	144	...	144	5 533	186	5 719	34 022

(a) Tra quali 8 suicidati e 7 giustiziati.

(b) id. 4 id. 4 id.

(c) id. 8 id. 5 id.

(d) id. 9 id. 2 id.

(e) id. 3 id. 3 id.

IV. — STABILIMENTI PENALI.

A) Classificazione per età, stato civile, professione, grado d'istruzione, genere del reato, natura e durata della pena degli uomini condannati a un anno o più di detenzione e delle donne condannate anche a tempo minore, di cui l'Autorità Giudiziaria ha annualmente richiesta l'assegnazione agli stabilimenti penali (1).

Anni	Numero dei condannati per quali fu richiesta l'assegnazione			Età													
				Fino a 20 anni		Fino a 25 anni		Fino a 30 anni		Fino a 35 anni		Fino a 40 anni		Fino a 45 anni		Fino a 50 anni	
	mas.	fem.	Totale	mas.	fem.	mas.	fem.	mas.	fem.	mas.	fem.	mas.	fem.	mas.	fem.	mas.	fem.
1875	6969	384	7358	691	21	1659	77	1381	57	1019	59	790	55	516	33	402	30
1874	6237	320	6557	633	23	1562	67	1260	43	843	38	699	47	471	25	301	37
1873	6248	351	6599	757	30	1595	54	1278	62	783	46	706	50	414	40	291	33
1872	6992	289	7281	947	15	1738	42	1426	49	938	51	703	37	451	29	354	29
1871	5117	245	5362	636	23	1277	44	1058	41	695	27	510	35	362	28	259	15

Anni	Età (segue)				Stato Civile													
	Fino a 55 anni		Fino a 60 anni		Oltre i 60 anni		Ignota		Celibi o vedovi senza prole		Coniugati con prole		Coniugati senza prole		Vedovi con prole		Ignoto	
	mas.	fem.	mas.	fem.	mas.	fem.	mas.	f.	mas.	fem.	mas.	fem.	mas.	fem.	mas.	fem.	mas.	fem.
1875	272	25	124	16	113	11	2	...	3793	179	2130	84	874	74	122	45	50	2
1874	196	16	104	9	111	12	57	3	3533	141	1677	76	759	64	120	32	148	7
1873	184	19	106	11	125	6	9	...	3725	146	1614	94	657	70	146	36	106	5
1872	185	17	124	8	120	12	6	...	4175	125	1936	79	681	50	153	33	47	2
1871	118	12	105	13	85	7	12	...	2910	122	1396	42	577	46	96	29	138	6

(1) Non tutti i condannati che l'Autorità Giudiziaria richiese fossero assegnati alle case di pena poterono esservi ammessi, per difetto di posti disponibili. Parecchi furono quindi ritenuti a scontare la pena nelle carceri giudiziarie.

STABILIMENTI

Segue A) Classificazione per età, stato civile, professione, grado d'istruzione, genere del e delle donne condannate anche a tempo minore, di cui l'Autorità Giu

Anni	Professione esercitata nello stato di libertà																					
	Agricoltura		Commerc. (negozianti osti ecc.)		Arti sedentarie (tessitori sarti ecc.)		Arti non sedentarie (fabbri faleg. ecc.)		Domestici ed arti nomadi		Pescatori barcaj, ecc.		Vagab. mendicanti prostitute ec.		Mil. di ter. e di mare		Ecclesiast. Studenti		Profes. liberali		Viventi del proprio o in famiglia	
	mas.	fem.	mas.	fem.	mas.	fem.	mas.	fem.	mas.	fem.	mas.	fem.	mas.	fem.	mas.	fem.	mas.	fem.	mas.	fem.	m.	f.
1875	3370	152	660	28	542	63	968	8	836	83	87	40	11	44	26	14	154	4	87	29		
1874	3057	107	660	29	509	66	868	9	663	76	57	39	10	46	18	9	121		77	20		
1873	3384	105	608	18	462	73	873	6	499	101	75	47	16	55	21	6	83	3	65	24		
1872	3671	103	676	12	560	83	1083	14	586	53	66	49	10	31	10	6	111	1	61	13		
1871	2436	67	559	41	388	36	854	13	456	58	79	24	4	50	10	6	107	3	60	15		

Anni	Pena principale inflitta											
	Lavori forzati		Reclusione		Relegazione		Carcere, o custodia		fino a 3 anni		fino a 5 anni	
	Maschi	Fem.	Maschi	Fem.	Maschi	Fem.	Maschi	Fem.	Maschi	Fem.	Maschi	F.
1875	2023	71	2687	135	342	13	1917	165	2003	179	1270	58
1874	1530	38	2439	103	354	11	1914	168	2013	171	1170	55
1873	1601	40	2347	87	371	16	1929	208	1994	198	1202	62
1872	1667	49	2549	102	458	7	2318	131	2377	133	1424	46
1871	1236	33	2105	102	299	6	1477	404	1740	135	966	44

TI PENALI.

reato, natura e durata della pena degli uomini condannati a un anno o più di detenzione diaria ha annualmente richiesta l'affegnazione agli stabilimenti penali.

Funzionari pubblici	Ignota	Grado d'istruzione								Reati commessi											
		Analfabeti		Sapevano leggere		Sapevano leggere e scrivere		Avev. una conv. istr.		Ignoto		Contro le persone		Contro le proprietà		Contro l'ordine pubblico		Cont. l'ord. delle fam. e il buon cos.		Di altre categorie	
		mas.	f.	mas.	f.	mas.	f.	mas.	f.	mas.	f.	mas.	fem.	mas.	fem.	m.	f.	m.	f.	m.	f.
133	8	6	4678	335	2198	1979	40	74	19	1	2399	146	3102	177	505	25	311	27	652	9	
105	8	3	4319	283	684	1739	25	50	2	61	6	2292	101	2808	170	357	20	207	19	573	10
66	4	5	4474	298	39	1630	45	48		57	8	2145	113	2648	173	495	21	232	31	728	13
77	5		4989	250	423	1898	34	47	1	16	1	2687	114	2970	125	500	21	220	21	615	8
64	24	8	3459	221	362	1514	21	47		61	1	1953	69	2204	129	364	21	179	16	417	10

Anni	Durata della pena													
	fino a 7 anni		fino a 10 anni		fino a 15 anni		fino a 20 anni		fino a 25 anni		oltre i 25 anni		a vita	
	Mas.	Fem.	Maschi	Fem.	Maschi	Fem.	Maschi	Fem.	Maschi	Fem.	Maschi	Fem.	Maschi	Fem.
883	38	1072	64	632	13	493	14	111		23		482	18	1875
757	31	1034	33	458	6	392	9	78		10		325	13	1874
702	29	929	28	557	14	400	8	75		27		362	11	1873
822	25	964	47	558	15	416	6	90	3	14		327	14	1872
606	19	741	17	394	6	329	13	99		16		226	11	1871

STABILIMENTI

B) Classificazione per provincie di nascita e di domicilio stabile dei condannati e con

Numero d'ordine	Provincie di domicilio stabile dei condannati, al momento del commesso reato	Provincie di nascita dei condannati											
		Antiche continenti. (abitanti 3 743 376)			Lombardo-Venete (abitanti 6 103 631)			Parmensi e Modenesi (abitanti 1 165 966)			Toscane (abitanti 1 980 581)		
		Bagni			Bagni			Bagni			Bagni		
		M.	M.	F.	M.	M.	F.	M.	M.	F.	M.	M.	F.
1	Antiche continentali (a)	368	1988	156	8	62	6	4	12	2	..	6	..
2	Lombardo-Venete (b)	2	15	3	425	3631	271	2	13	1	1	3	..
3	Parmensi e Modenesi (c)	2	5	..	1	21	3	164	864	46	1	6	1
4	Toscane (d)	8	3	..	9	2	..	10	3	17	1549	81
5	Romane (e)	8	..	4	11	1	5	12	1	4	22	2
6	Napoletane (f)	2	..	1	6	..	1	3	3	..
7	Siciliane e Sarde (g)	2	2	6	1	3	..
8	Straniere	2	1	..	1	1	4	..
9	Domicilio sconosciuto	21	2	2	10	1	8	..
	Totali parziali	376	2050	161	442	3757	254	176	915	53	23	1604	84
	Totali generali		2590		4483				1144			1711	

- (a) Provincie di Alessandria, Cuneo, Novara, Torino, Porto Maurizio e Genova.
- (b) Id. Bergamo, Brescia, Como, Cremona, Mantova, Milano, Pavia, Sondrio, Belluno, Padova.
- (c) Id. Massa, Modena, Parma, Piacenza, Reggio Emilia.
- (d) Id. Arezzo, Firenze, Grosseto, Livorno, Lucca, Pisa, Siena.
- (e) Id. Ancona, Ascoli, Bologna, Ferrara, Forlì, Macerata, Perugia, Pesaro, Ravenna, Roma.
- (f) Id. Aquila, Avellino, Bari, Benevento, Campobasso, Caserta, Catanzaro, Chieti, Cosenza.
- (g) Id. Cagliari, Caltanissetta, Catania, Girgenti, Messina, Palermo, Sassari, Siracusa e Trapani.

TI PENALI.

dannate di cui nella precedente tabella A, pel quinquennio 1871-75 complessivamente.

scita dei condannati															
Romane (abitanti 3 411 530)			Napoletane (abitanti 7 1753 11)			Siciliane e Sarde (abitanti 3 220 759)			Straniere			TOTALE			
Bagni			Bagni			Bagni			Bagni			Bagni			
M.	M.	F.	M.	M.	F.	M.	M.	F.	M.	M.	F.	M.	M.	F.	
..	9	..	1	6	..	1	3	1	2	17	3	384	2103	168	2655
2	5	1	..	5	..	1	3	1	3	25	10	436	3700	287	4423
2	6	1	..	1	1	1	..	170	905	51	1126
..	29	3	..	4	4	3	2	17	1616	94	1727
1195	3273	189	16	59	3	..	4	1	1	1434	3390	197	5021
7	16	..	4056	8433	597	7	22	2	1	3	..	4053	8488	599	13140
2	1	..	17	33	..	1477	3194	185	..	1	..	1498	3241	185	4924
1	1	..	1	2	1	3	4	..	2	44	3	10	57	4	71
..	10	1	1	2	2	5	..	3	58	4	65
1419	3350	195	4072	8545	601	1489	3237	189	8	100	19	8005	23553	1589	33152
	4964			13218			4915			127					

Rovigo, Treviso, Udine, Venezia e Vicenza.

Foggia, Lecce, Napoli, Potenza, Reggio Calabria, Salerno e Teramo.

STABILIMENTI PENALI.
C) Notizie varie sullo stato dei detenuti nei Bagni e nelle Case di pena.

Anni	Detenuti entrati nell'anno			Media giornaliera dei detenuti			Giornate consumate dai detenuti			Giornate di malattia			Malattie mentali (N. di coloro che si ammalano nell'anno)			Morti								
	Bagni		Case di pena	Bagni		Case di pena	Nelle case di pena		Bagni		Case di pena	Bagni		Case di pena	Bagni		Case di pena							
	M.	F.	M.	F.	M.	F.	M.	F.	M.	F.	M.	F.	M.	F.	M.	F.	M.	F.						
1875	1.869	3.795	355	16.411	13.035	11.115	5.964	413	4.391	801	351	153	255	980	231	198	38	1	592	10	3	514	35	
1874	1.738	4.137	257	16.072	11.879	820	5.866	227	4.335	931	297	205	218	765	228	457	20	36	4	566	16	2	501	21
1873	1.378	3.578	267	15.939	11.302	831	5.818	733	4.125	552	303	293	218	334	234	715	20	35	2	496	9	1	511	18
1872	1.530	4.154	305	15.632	10.781	766	5.721	145	3.923	318	264	040	208	333	223	811	21	43	1	498	13	2	615	21
1871	1.259	4.012	212	14.667	9.912	650	4.491	896	3.617	711	237	145	175	224	202	400	14	33	1	407	8	4	513	33

Anni	Morti (Segue)			Evasioni						Grazie			Istruzione								
	Bagni		Case di pena	Bagni		Case di pena	Bagni		Case di pena	Bagni		Case di pena	Biblioteche		Scuole		Biblioteche		Scuole		
	M.	F.	M.	F.	M.	F.	M.	F.	M.	F.	M.	F.	Numero	Volume posseduti	Volume dati in lettura	Numero	Volume posseduti	Volume dati in lettura	Numero	Volume posseduti	Volume dati in lettura
1875	6	1	8	7	392	273	29	23	3.603	15.621	19	3.090	44	15.923	36.583	44	7.243	499	1875
1874	23	21	..	2	477	318	31	23	3.568	16.118	19	3.244	41	15.189	37.648	43	7.256	421	1874
1873	13	10	..	5	417	316	23	21	3.275	12.443	19	2.488	41	15.823	33.777	41	6.550	439	1873
1872	33	30	426	353	33	14	2.187	4.962	14	1.334	55	14.033	31.557	40	5.594	405	1872
1871	13	7	436	432	23	11	1.110	718	14	1.487	33	12.314	11.939	35	4.505	348	1871

(*) Non compresi i Bagni di Civitavecchia e Porto d'Anzio per cui mancano notizie esatte.

STABILIMENTI PENALI.

D) Costo medio dei detenuti e condizioni del lavoro nei Bagni e nelle Case di Pena.

Anni	Costo medio individuale giornaliero dei detenuti (in lire, centesimi e frazioni di centesimo)									
	Bagni		Case di pena							
	Lordo	Netto (detratto l'introito)	Appaltate				Non appaltate			
			Maschi		Femmine		Maschi		Femmine	
Lordo	Netto	Lordo	Netto (1)	Lordo	Netto	Lordo	Netto	Lordo	Netto	
1875	0.67.95	0.55.97	0.91.84	0.71.49	0.81.34	0.88.62	0.69.27	0.79.25	0.68.99
1874	0.62.55	0.49.94	0.86.14	0.64.36	0.82.40	0.93.67	0.73.79	0.82.67	0.73.10
1873	0.61.15	0.50.29	0.84.59	0.62.61	0.82.49	0.91.52	0.74.60	0.86.04	0.77.54
1872	0.60.61	0.50.15	0.81.61	0.61.45	0.85.75	0.84.61	0.67.97	0.84.02	0.68.73
1871	0.57.50	0.55.34	0.80.40	0.60.62	1.01.23*	0.83.71	0.71.33	0.93.18	0.77.39

Anni	Detenuti non occupati in alcun lavoro		Detenuti occupati in qualche mestiere								
	Bagni	Case di pena	Complessivamente			Lavoranti alle saline	Muratori e altri lavoranti all'aperto		Falegnami		
			Bagni	Case di pena	F.	Bagni	Case di pena	Bagni	Case di pena		
M.	M.	F.	M.	M.	F.	M.	M.	M.	M.		
1875	8406	2262	64	8292	9873	955	477	1489	239	309	643
1874	8670	2419	89	7454	9555	723	498	1356	236	211	687
1873	8605	2166	85	7254	9024	748	366	1263	139	227	601
1872	8661	2263	78	7152	8804	689	200	1456	135	292	546
1871	6265	2237	28	9041	7909	636	280	2003	139	226	481

(1) L'appalto del mantenimento e custodia delle detenute nelle case di pena di Venezia e Roma è stabilito con prezzo unico, restando alle Suore appaltatrici tutti gli introiti, come tutti i carichi.
(*) La sola casa penale di Venezia.

STABILIMENTI
Segue D) Costo medio dei detenuti e condizioni

Segue Detenuti occu

Anni	Fabbri-ferrai e fonditori		Calzolai		Tipografi, litografi e cartolai		Sarti, cucitrici, ricamatrici			Lanificio		Lavorazione di canape, cotone, seta ecc.		
	Bagni	Case di pena	Bagni	Case di pena	Bagni	Case di pena	Bagni	Case di pena		Bagni	Case di pena	Bagni	Case di pena	
								M.	F.				M.	F.
1875	357	390	769	1130	16	210	400	478	238	251	237	1350	3386	248
1874	318	427	524	1004	11	121	537	546	324	250	253	1483	3253	164
1873	258	424	563	975	18	118	567	437	317	300	225	1265	3205	210
1872	173	366	590	899	9	218	314	398	191	...	232	1795	3684	217
1871	129	334	693	745	12	211	287	379	120	...	166	2724	3414	288

Risultati economici

Anni	Bagni				Case			
	Prodotto effettivo della mano d'opera dei detenuti	Totale dell'attivo introitato dallo Stato (detratta la parte spettante al detenuto)	Totale del passivo (spesa per le materie prime)	Rimanenza utile a beneficio dello Stato	Appaltate			Rimanenza utile a beneficio dello Stato
					Maschili e femminili			
				Prodotto effettivo della mano d'opera dei detenuti	Prodotto effettivo della mano d'opera delle detenute	Quote pagate allo Stato dagli appaltatori sulla mercede dei detenuti e multe		
1875	1239956 26	1223264 20	1067401 69	155862 51	364012 98	12734 16	249270 26	
1874	1265584 68	1362662 73	1201995 94	160666 79	405914 43	10458 91	280088 68	
1873	1151966 61	1088388 92	1053528 34	34860 58	461925 03	9945 50	323872 12	
1872	1022936 10	901928 75	822739 99	79188 76	390411 97	6232 06	266794 88	
1871	742109 87	1001353 48	894375 66	106977 82	356542 55	3699 67	244356 09	

(1) Non compresi i Bagni di Civitavecchia e Porto d'Anzio per i quali non poterono aversi ragguagli precisi.

TI PENALI.
del lavoro nei Bagni e nelle Case di Pena.

pati in qualche mestiere

Anni	Lavorazione di stuoie, panieri ecc.												Agricoltura ed altri lavori in aperta campagna			Arti e mestieri diversi			Servizi domestici interni			Numero complessivo delle giornate di lavoro fatto nell'anno		
	Bagni		Case di pena		Bagni		Case di pena		Bagni		Case di pena		Bagni		Case di pena		Bagni		Case di pena		Bagni		Case di pena	
	M.	F.	M.	F.	M.	F.	M.	F.	M.	F.	M.	F.	M.	F.	M.	F.	M.	F.	M.	F.	M.	F.		
1875	547	852	86	762	745	...	318	494	254	1247	1069	129	2155047	2905718	249966	1875								
1874	552	736	..	402	575	4	79	606	134	1233	1111	97	2146562	2914967	211301	1874								
1873	557	557	8	596	618	5	62	539	110	1212	1186	98	2049537	2690633	216025	1873								
1872	3	359	..	322	401	5	773	419	182	1225	1147	94	2013948	2545893	192569	1872								
1871	310	274	..	421	404	7	602	270	118	1357	1092	103	2257103*	2329590	172181	1871								

delle lavorazioni di pena

Anni	Non appaltate e in economia							
	Maschili			Femminili				
	Prodotto effettivo della mano d'opera dei detenuti	Totale dell'attivo	Totale del passivo	Rimanenza, ossia utile	Prodotto effettivo ecc.	Totale dell'attivo	Totale del passivo	Rimanenza, ossia utile
1875	869736 84	2824158 61	2213381 28	610777 33	24313 61	71576 34	53038 06	18538 28
1874	780973 24	2612322 07	2061654 28	550667 79	24964 20	80193 47	63282 91	16910 56
1873	607427 66	2129927 96	1706986 85	422941 11	25382 36	77424 51	61218 59	16205 92
1872	609343 63	2211858 10	1785581 60	426276 59	25645 69	53046 63	54300 63	28746 ..
1871	518608 84	1962103 14	1670952 80	291150 84	25447 42	81314 44	49885 90	31428 45

STABILIMENTI

E) Condizioni morali, intellettuali, sanitarie ed economiche, dei detenuti al

Anni	Con									
	Bagni									
	Prima della condanna				All'uscita dello stabilimento penale				Prima della	
	Buona	Mediocre	Cattiva	Ignota	Buona	Mediocre	Cattiva	Ignota	Buona	Mediocre
1875	390	189	102	...	579	82	20	..	1268	869
1874	557	154	159	...	701	154	15	..	1127	871
1873	520	233	58	...	761	39	11	..	1208	682
1872	314	218	119	...	576	62	13	..	1171	574
1871	272	124	116	119	500	44	24	63	1269	521

Anni	Istruzione																	
	Bagni										Case di pena							
	All'entrata					All'uscita					All'entrata							
	Erano illetterati	Sapevano leggere e scrivere legg. scriv. e contegg.			Avevano una istruz. sup. e contegg.	Ignota	Erano illetterati	Sapevano leggere e scrivere legg. scriv. e contegg.			Avevano una istruz. sup. e contegg.	Ignota	Erano illetterati	Sapevano leggere e scrivere legg. scriv. e contegg.			Avevano una istruz. sup. e contegg.	Ignota
1875		533	16	112				16	4	..				414	34	151		
1874	705	18	136	9	2	..	554	36	211	47	2	..	1825	103	785	117	23	..
1873	638	37	124	7	5	..	588	41	158	19	5	..	1681	88	800	124	22	..
1872	539	28	72	9	3	..	479	50	102	17	3	..	1607	103	736	88	19	..
1871	435	12	61	8	6	109	420	26	92	23	7	63	1510	125	794	91	34	71

TIPENALI.

tempo dell'entrata nei Bagni e nelle Case di Pena e al tempo dell'uscita.

Anni	dotta												
	Case di pena												
	Maschi						Femmine						
	condanna		All'uscita dello stabilimento penale				Prima della condanna		All'uscita dello stabilim. penale				
Cattiva	Ignota	Buona	Me-diocre	Cattiva	Ignota	Buona	Me-diocre	Cattiva	Ignota	Buona	Me-diocre	Cattiva	
1875	985	..	2014	876	172	..	129	52	46	..	177	41	9
1874	855	..	1894	748	211	..	113	51	63	..	175	45	7
1873	814	11	1767	697	251	..	89	44	52	..	148	34	3
1872	780	30	1616	644	295	..	72	63	46	..	142	39	..
1871	702	133	1656	649	249	71	70	53	48	..	130	32	9

Anni	Istruzione															
	Case di pena															
	Maschi							Femmine								
	All'uscita				All'entrata			All'uscita				All'entrata				
Erano illetterati	Sapevano leggere e scrivere legg. scriv. e contegg.			Avevano una istruz. sup. e contegg.	Ignota	Erano illetterati	Sapevano leggere e scrivere legg. scriv. e contegg.		Avevano una istruz. sup. e contegg.	Ignota	Erano illetterati	Sapevano leggere e scrivere legg. scriv. e contegg.			Avevano una istruz. sup. e contegg.	Ignota
	1875	1080	303				1002	636				41	..	184		
1874	1022	235	971	597	28	..	187	16	23	1	..	126	24	34	43	..
1873	1123	236	914	401	41	..	156	6	22	1	..	108	35	26	16	..
1872	1139	234	892	254	36	..	154	11	15	..	1	89	40	44	7	1
1871	1109	208	915	272	50	71	144	13	14	87	39	32	13	..

STABILIMENTI PENALI.

Segue E) Condizioni morali, intellettuali, sanitarie ed economiche dei detenuti al tempo dell'entrata nei 'Bagni e nelle Case di Pena e al tempo dell'uscita.

Anni	Salute																						
	Bagni				Case di pena																		
					Maschi					Femmine													
	All'entrata		All'uscita		All'entrata			All'uscita		All'entrata			All'uscita										
	Buona	Mediocre	Cattiva	Ignota	Buona	Mediocre	Cattiva	Ignota	Buona	Mediocre	Cattiva	Ignota	Buona	Mediocre	Cattiva								
1875	657	21	3	...	613	44	24	...	2752	188	122	...	2694	297	71	...	171	52	4	181	43	3	
1874	854	16	802	50	18	...	2486	277	90	...	2499	273	81	...	183	37	7	190	30	7	
1873	794	17	756	40	15	...	2444	216	55	...	2381	262	72	...	154	27	4	170	13	2	
1872	626	24	1	...	580	58	13	...	2207	242	106	...	2119	318	118	...	137	35	9	142	33	6	
1871	438	15	5	...	173	474	19	11	127	2325	193	36	71	2258	236	60	71	122	35	14	135	33	3

Anni	Peculio posseduto														
	Bagni				Case di pena										
					Maschi					Femmine					
	All'entrata		All'uscita		All'entrata			All'uscita		All'entrata			All'uscita		
	N. di coloro che avevano peculio	Valore compless. dei peculii	N. di coloro che avevano peculio	Valore complessivo dei peculii	Num. di coloro che avevano peculio	Valore complessivo dei peculii	Num. di coloro che avevano peculio	Valore complessivo dei peculii	N. di coloro che avevano peculio	Valore compless. dei peculii	N. di coloro che avevano peculio	Valore complessivo dei peculii	N. di coloro che avevano peculio	Valore compless. dei peculii	
1875	36	198 62	565	45807 15	1217	18128 40	2892	97252 31	90	985 08	217	7525 91			
1874	21	1714 ..	701	58203 98	1103	12150 30	2708	88766 35	108	1278 68	223	7451 87			
1873	31	547 03	604	45723 17	1116	15523 74	2455	83261 10	95	1622 34	173	4337 14			
1872	11	1062 77	488	34288 51	1231	13727 67	2384	79669 22	69	540 15	170	5055 45			
1871	119	2097 51	1361	25288 37	1181	14010 03	2196	97541 91	37	717 38	156	4680 46			

(a) S'ignora per 177. - (b) S'ignora per 98. - (c) Ignorasi se avevano peculio all'entrata ed all'uscita 250 liberati dai penitenzieri di Civita Castellana e Roma (Terme).

V. — CASE DI CUSTODIA E RIFORMATORJ PRIVATI.

A) Classificazione dei minorenni
pei quali l'autorità giudiziaria o amministrativa ordinò od autorizzò il ricovero forzato nelle case di custodia governative o nei riformatorj privati.

Anni	Numero			Domicilio											
				Piemonte e Liguria		Lombardo-Veneto		Ducati		Province già Pontificie		Toscana		Napoleitano	
	Maschi	Femmine	Complessivo	Maschi	Femmine	Maschi	Femmine	Maschi	Femmine	Maschi	Femmine	Maschi	Femmine		
1875	1435	287	1722	164	23	515	132	78	17	189	25	113	36	306	46
1874	1844	287	2131	245	23	486	112	89	19	269	35	148	35	533	50
1873	1352	248	1600	215	16	419	93	66	18	220	32	152	20	234	60
1872	1133	150	1283	168	14	382	58	73	5	157	20	104	13	179	32
1871	960	135	1095	129	14	338	62	54	5	165	17	105	17	97	13

Anni	Domicilio (Segue)						Età									
	Sicilia e Sardegna		Ignoto		Stranieri		Fino a 10 anni		Fino a 14 anni		Fino a 18 anni		Oltre i 18 anni		Ignota	
	Maschi	Femmine	Maschi	Femmine	Maschi	Femmine	Maschi	Femmine	Maschi	Femmine	Maschi	Femmine	Maschi	Femmine	Maschi	Femmine
1875	56	5	9	5	5	..	297	70	768	129	343	79	24	8	3	1
1874	43	9	25	4	6	..	428	87	981	128	394	68	35	4	6	..
1873	27	4	15	4	4	1	242	75	740	122	344	49	22	4	4	..
1872	59	6	8	1	3	1	214	37	647	65	253	43	19	4	..	1
1871	71	7	1	..	160	35	556	58	232	35	19	6	13	1

CASE DI CUSTODIA E RI

Segue A) Classificazione dei minorenni pei quali l'autorità giudiz. o amministr. ordinò od

Anni	Costituzione fisica								Istruzione					
	Buona		Mediocre		Cattiva		Ignota		Frequentavano le scuole		Non frequentavano		S'ignora	
	Maschi	Femmine	Maschi	Femmine	Maschi	Femmine	Maschi	Femmine	Maschi	Femmine	Maschi	Femmine	Maschi	Femmine
1875	1246	256	173	28	6	3	10	..	833	124	596	163
1874	1533	249	187	25	25	4	99	9	993	124	754	151	97	12
1873	1123	182	146	23	13	3	70	40	729	78	557	129	66	41
1872	965	130	125	16	16	1	27	3	614	55	500	91	19	4
1871	719	104	108	11	13	..	120	20	484	46	350	71	126	18

Anni	Istruzione (Segue)								Paternità							
	Analfabeti		Sapevano leggere		Sapevano leggere o scrivere		S'ignora		Figli legittimi		Figli illegittimi		Esposti		Ignoti	
	Maschi	Femmine	Maschi	Femmine	Maschi	Femmine	Maschi	Femmine	Maschi	Femmine	Maschi	Femmine	Maschi	Femmine	Maschi	Femmine
1875	688	176	84	14	658	97	5	..	1378	264	29	8	28	15
1874	871	160	104	17	800	97	69	13	1724	267	46	7	72	11	2	2
1873	595	137	82	19	611	54	64	38	1294	229	29	4	29	14	..	1
1872	504	97	83	8	531	43	15	2	1079	139	25	5	29	6
1871	397	78	67	19	421	22	75	16	925	123	13	7	20	5	2	..

FORMATOJ PRIVATI.

autorizzò il ricovero forzato nelle case di custodia governative o nei riformatorj privati.

Anni	Situazione di famiglia										Motivi delle sentenze od ordinanze di custodia					
	Aventi ambi i genitori		Aventi il solo padre		Aventi la sola madre		Orfani		Ignoti, e sposti ecc.		Reati comuni		Correzione paterna		Oziosità e vagabondaggio	
	Maschi	Femmine	Maschi	Femmine	Maschi	Femmine	Maschi	Femmine	Maschi	Femmine	Maschi	Femmine	Maschi	Femmine	Maschi	Femmine
679	130	234	54	365	62	133	35	24	6	186	24	537	113	712	150	1875
861	129	279	46	483	73	137	24	84	15	248	36	739	103	857	148	1874
637	94	223	48	349	62	108	27	35	17	197	27	549	77	606	144	1873
538	54	183	31	282	40	93	15	37	10	166	15	408	26	559	109	1872
448	48	159	28	212	36	86	16	55	7	273	47	220	19	467	69	1871

Anni	Durata della custodia															
	Fino a 6 mesi		Fino a 1 anno		Fino a 2 anni		Fino a 3 anni		Oltre a 3 anni		Fino ad imparato mestiere		Fino alla maggioranza		Indeterminata	
	Maschi	Femmine	Maschi	Femmine	Maschi	Femmine	Maschi	Femmine	Maschi	Femmine	Maschi	Femmine	Maschi	Femmine	Maschi	Femmine
55	7	40	3	19	8	78	15	72	12	451	66	537	148	183	28	1875
68	8	34	3	48	7	77	9	157	24	639	73	600	119	201	44	1874
56	6	29	4	44	3	69	5	108	24	523	62	296	77	227	67	1873
47	4	71	3	52	4	21	3	71	14	458	48	221	51	192	23	1872
73	7	50	6	53	5	19	4	44	6	316	53	249	29	152	23	1871

CASE DI CUSTODIA E RI
Notizie varie in

Anni	Minorenni rinchiusi durante l'anno								Media giornaliera dei rinchiusi				Giornate consumate dai rinchiusi			
	Per sentenza o ordinanza di autorità competente				Per correzione paterna				Case di custodia		Riformatorj		Case di custodia		Riformatorj	
	Case di custodia		Riformatorj		Case di custodia		Riformatorj		M.	F.	M.	F.	M.	F.	M.	F.
	M.	F.	M.	F.	M.	F.	M.	F.								

1875	247	17	745	221	145	13	111	11	833	119	3418	880	303929	43314	2247609	320780
1874	390	4	892	206	314	17	154	31	910	73	3142	710	332269	25955	1139775	259355
1873	256	9	765	165	295	23	117	13	824	75	2663	511	301074	27210	971826	186567
1872	368	15	631	96	220	12	5	2	747	75	2417	430	273639	27278	884925	157872
1871	379	13	641	78	188	25	27	..	759	68	2138	402	277088	24942	780442	146777

FORMATORJ PRIVATI.
torno ai rinchiusi.

Giornate di malattia				Morti negli stabilimenti				Evasioni				Istruzione				Anni
Case di custodia		Riformatorj		Case di custodia		Riformatorj		Case di custodia		Riformatorj		Case di custodia		Biblioteche	Scuole	
M.	F.	M.	F.	M.	F.	M.	F.	M.	F.	M.	F.	M.	F.			
M.	F.	M.	F.	M.	F.	M.	F.	M.	F.	M.	F.	M.	F.	N. del volume posseduti Numero dei vol. dati in lettura		

17566	2282	30896	6813	35	2	47	21	2	.	2	.	164	2	107	2	1180	4191	1431	149	1875
12717	1618	38810	4581	27	1	47	3	152	.	95	.	685	2111	1629	102	1874
13252	1444	30338	1791	26	2	36	7	7	.	7	.	160	.	12	.	702	1655	1470	110	1873
10302	1180	24323	2513	7	1	48	6	5	.	5	.	197	1	160	1	858	1269	1374	105	1872
12578	1074	33692	2669	21	2	22	13	116	5	54	2	665	1344	1053	96	1871

CASE DI CUSTODIA E RI

C) Costo medio dei detenu

i. — Case

Anni	Costo medio individuale giornaliero dei rinchiusi (in lire, centesimi e frazioni di centesimo)				Rinchiusi non occupati in alcun lavoro		Rinchiusi occupati in												
	Maschi		Femmine		Maschi	F.	Agricoltori	Fabbri-ferrai ed ottomai	Fabbricai di organi	Falegnami e stipettai	Calzolai	Tipografi e cartolai	Musicanti	Lav. diversi	Attivo		Passivo	Utile	Anni
	Lordo	Netto	Lordo	Netto											M.	F.			
1875	0.89.79	0.80.17	0.80.60	0.77.55	149	3	49	69	34	99	109	20	24	32					
1874	0.81.65	0.74.76	0.77.58	0.65.64	115	1	42	78	38	126	162	60	27	52					
1873	0.84.46	0.79.89	0.95.44	0.85.20	68	7	53	86	30	146	149	40	35	11					
1872	0.72.34	0.69.90	0.86.77	0.76.52	115	3	34	90	40	140	115	82	33	..					
1871	0.71.46	0.68.94	0.86.71	0.74.83	88	1	41	66	22	137	97	24	37	58					

2. — Riforma

Anni	Costo medio individuale giornaliero (in lire, centesimi e frazione di centesimo)		Rinchiusi non occupati in alcun lavoro		Rinchiusi occupati in qualche lavoro									
	Maschi	Femmine	Maschi	F.	Agricoltori	Sarti, cucitrici, fioriste, trinaie e ricamatrici		Lavoranti in canape, cotone ecc.		Addetti ai servizi domestici interni		Studenti		Anni
						Maschi	Femm.	Maschi	Fem.	Maschi	Femm.	Maschi	F.	
1875	0.80.68	0.78.91	226	13	533	..	293	554	225	33	11	36	232	5
1874	0.80.02	0.80.00	267	8	528	1	266	441	104	13	5	91	451	3
1873	0.80.80	0.78.74	554	6	401	..	272	384	44	7	15	17	201	..
1872	0.80.90	0.78.83	67	7	390	..	224	292	88	..	4	27	421	..
1871	0.81.19	0.78.92	83	3	337	..	241	248	92	..	32	23	360	3

FORMATO R J PRIVATI.

ti e condizioni del lavoro.

di custodia.

qualche lavoro										Numero complessivo delle giornate di lavoro fatte nell'anno		Risultato economico delle lavorazioni in Lire			Anni					
Lavoranti in cuape e cotone		Sarti e cucitrici		Lavoranti in maglia ecc.		Lavoranti in paglia, giunchi ecc.		Addetti ai servizi domestici interni		Maschi	Femmine	Attivo	Passivo	Utile						
M.	F.	M.	F.	M.	F.	M.	F.	M.	F.											
..	..	93	12	..	100	18	..	55	1	171	378	27	288	90	117	17	792	12	325	1875
..	1	109	11	..	36	47	..	50	1	207	110	19	049	29	398	7	864	15	534	1874
..	5	93	20	..	37	57	5	33	1	186	882	18	602	21	491	4	924	16	565	1873
8	6	78	12	..	47	36	4	30	3	168	513	19	816	14	608	5	139	9	469	1872
6	5	75	5	..	46	36	15	28	3	128	437	18	915	19	995	10	040	9	955	1871

torj privati.

occupati in qualche lavoro

Anni	Falegnami, sedari, ebanisti, cornitori		Minatori e scarpellini		Pittori, scultori e intagliatori		Tipografi, litografi, legatori di libri		Fabbri-ferrai, ottomai, armaioli ecc.		Lattai e stignai		Fabbri di strumenti musicali		Musicanti		Calzolai		Lavoranti in giunchi, paglia ecc.		Mugnai, panettieri e pasticci		Contabili e scrivani		Mozzi		Arti diverse		Anni
	M.	Masc.	Maschi	Maschi	Maschi	Maschi	Maschi	Maschi	Maschi	Maschi	Maschi	Maschi	Maschi	Maschi	Maschi	Maschi	Maschi	Maschi	Maschi	Maschi	Maschi	Maschi	Maschi	Maschi	Maschi	Maschi	Maschi	Femm.	
76	8	14	160	420	10	7	43	335	52	35	4	30	31	244	1875														
520	13	29	147	390	17	10	36	455	58	41	4	20	10	251	1874														
416	14	11	129	270	34	8	25	335	56	33	25	179	1873														
400	14	16	95	312	27	8	25	352	40	34	18	129	1872														
408	7	..	89	247	18	6	27	326	50	33	7	118	1871														

CASE DI CUSTODIA E RIFORMATORI

D) Condizioni sanitarie, intellettuali e morali dei rinchiusi, il giorno del

1. — Case

Anni	Salute						Istruzione																	
	Maschi			Femmine			Maschi			Femmine														
	All'entrata		All'uscita	All'entrata		All'uscita	All'entrata		All'uscita	All'entrata		All'uscita												
	Buona	Medio- cattiva	Cattiva	Buona	Medio- cattiva	Cattiva	Buona	Medio- cattiva	Cattiva	Illetterati	Sap. leggere Sapevano leg- gere e scriv.	Avevano una magg. istruz.	Illetterati	Sap. leggere Sapevano leg- gere e scriv.	Avevano una magg. istruz.									
1875	407	8	11	403	20	3	23	5	..	24	4	..	231	26	168	1	13	37	104	272	13	1	11	3
1874	399	14	16	417	12	..	20	1	2	21	1	1	218	47	128	36	43	31	76	279	10	4	9	..
1873	421	18	7	437	9	..	27	1	..	24	3	1	236	38	137	35	25	45	81	295	14	4	9	1
1872	311	39	36	354	52	..	26	3	1	28	..	2	235	39	132	..	9	117	163	117	16	6	8	..
1871	232	25	9	240	23	3	17	4	1	20	1	1	166	21	61	18	23	64	90	89	15	..	7	..

2. — Riformatori

1875	567	81	29	608	47	22	48	24	7	63	14	2	342	97	216	22	22	56	452	107	44	23	12	..
1874	481	77	24	505	56	21	47	24	8	68	7	1	306	79	186	11	38	50	378	116	45	19	15	..
1873	340	119	15	425	45	6	22	14	2	28	8	2	292	79	95	8	19	80	291	84	22	11	5	..
1872	384	92	37	461	42	10	23	17	6	33	11	2	293	52	159	9	23	48	363	79	28	10	8	..
1871	250	41	16	271	28	8	18	11	4	27	9	1	166	44	56	1	8	20	193	46	..	16	13	8

(a) Per la signora.

(b) Per lo signora.

RIFORMATORI PRIVATI.

L'ingresso nelle Case di custodia e nei Riformatori e il giorno della loro uscita di Custodia.

Anni	Professione										Condotta durante il ricovero															
	Maschi					Femmine					Maschi	Femmine														
	All'uscita		All'entrata		All'uscita	All'entrata		All'uscita																		
	Illetterate	Sap. leggere Sapevano leg- gere e scriv.	Avevano una magg. istruz.	Agricola	Industriale	Apprendisti	Senza professione	Agricola	Industriale	Apprendisti	Senza profes.	Agricola	Industriale	Apprendisti	Senza profes.											
1	27	54	44	206	122	31	154	299	12	..	9	4	15	..	25	3	..	381	36	9	23	5	..	1875
1	..	7	15	38	30	225	136	27	55	325	22	2	5	9	9	..	16	6	1	340	63	26	18	5	..	1874
2	3	6	17	21	26	232	167	21	85	313	27	2	4	11	11	..	19	9	..	325	109	12	20	8	..	1873
1	6	16	7	33	26	163	184	20	75	218	93	1	7	11	11	..	18	12	..	294	94	18	19	11	..	1872
5	3	12	2	22	18	150	76	11	65	184	6	..	4	7	11	..	15	7	..	155	97	14	21	1	..	1871

Riformatori privati.

8	9	57	5	22	51	100	504	99	294	231	53	1	10	10	49	1	49	18	11	569	90	18	51	26	2	1875
10	8	57	4	25	35	87	435	83	232	185	82	..	5	18	56	..	33	29	17	477	86	19	56	19	4	1874
1	6	29	2	33	16	126	299	86	209	131	48	8	30	..	17	12	9	376	92	6	25	11	2	1873
2	8	31	5	9	26	105	373	54	237	149	73	6	40	..	18	17	11	412	81	20	36	9	1	1872
1	3	33	..	5	..	54	208	39	141	109	18	7	26	..	21	9	7	258	40	9	26	11	..	1871

VI. — PERSONALE IN SER

Anni	Direttivo ed amministrativo														Sani	
	Nelle carceri giudiziarie					Negli stabilimenti penali e nelle case di custodia (3)									Nelle carceri giudiziarie	
	Circondariali e succursali				Mandamentali (2)	Bagni				Case di pena e di custodia					Circondariali ecc.	Mandamentali (4)
	Direttori	Vice-direttori	Contabili ed altri impiegati	In complesso		Direttori	Vice-direttori	Contabili ed altri impiegati	In complesso	Direttori	Vice-direttori	Contabili ed altri impiegati	In complesso			
1875	28	15	49	92	..	22	13	76	111	40	19	122	181	257	..	
1874	28	20	38	86	..	21	14	76	111	35	22	118	175	263	..	
1873	29	20	42	91	..	20	9	72	101	35	16	108	159	266	..	
1872	27	26	40	93	..	20	11	79	101	31	21	104	156	267	..	
1871	31	28	39	98	..	20	10	70	100	27	11	102	140	271	..	

Avvertenza — Dei riformatori privati non si hanno notizie particolareggiate. Il Governo riconosce questi liberi stabilimenti.

(1) Oltre il personale qui appresso indicato, il quale grava sul bilancio dello Stato, vi sono alcuni insegnanti, custodia. Il loro numero ascendeva a 83 nel 1871, a 88 nel 1872, a 119 nel 1873, a 139 nel 1874 e a 136 nel 1875.

(2) I Sindaci.

(3) Due sole Case di custodia, quella di Napoli e quella di Torino (Maschi) ebbero apposito personale. Occorrendo, provvede il Medico-Chirurgo Condotta.

(4) All'insegnamento provvedono generalmente i Cappellani; oltre ad essi, abbisognano quindi pochi aiuti.

(5) Quando occorre vi è provveduto a cura dei Municipi.

(6) Il servizio delle Suore è specialmente di custodia ma è pure didattico ed anche domestico.

(7) Nelle carceri miste, dove non è destinata una speciale guardiana, il custode è scelto tra i congiunti e

(8) I servienti comunali.

(9) Da molto tempo era sentito il bisogno di un Corpo di Guardie Carcerarie, il quale rispondesse alle nuove moralità e disciplina non solo, ma anche di conveniente istruzione e di particolare attitudine al modesto ma

A ciò provvede la Legge 23 giugno 1873 e i Regolamenti del 27 luglio successivo, i quali ordinarono norme all'ammissione, col migliorare la condizione economica degli agenti, col determinare una minima fer di premi, e col sottoporre gli aspiranti, innanzi di ammetterli definitivamente nel Corpo, ad un esperimento d'i

Molti egregi scrittori di discipline carcerarie avevano proposto la creazione di scuole speciali per gli agenti scuita l'importanza, ma, salvo qualche incompleto tentativo, nessun paese prima dell'Italia ha tradotto seria

L'insegnamento della scuola comprende il perfezionamento della istruzione elementare, cioè del leggere e destinate al maneggio delle armi e alla ginnastica; infine, in apposite conferenze si fa loro la spiegazione delle accompagni la pratica, a periodi determinati, gli allievi recansi a prestar servizio in taluno degli stabilimenti di

Il corso ordinario è di 6 mesi, ma può essere abbreviato per i più intelligenti ed istruiti. A tal fine la

Oltre gli aspiranti al posto di guardie, sono straordinariamente inviati alla scuola, dove costituiscono se

zione nella conoscenza delle discipline carcerarie.

Il numero degli allievi della scuola nel primo anno della sua istituzione fu di 145, 13 dei quali, per cause

VIZIO NELLE CARCERI. (I)

Anni	D i custodia (a)														Anni
	Religioso ed insegnante (5)		D i custodia (a)												
	Negli stabilimen. penali e nelle case di custodia		Nelle carceri giudiziarie				Negli stabilimenti penali e nelle case di custodia								
	Nelle carceri giudiziarie		Circondariali e succursali				Bagni				Case di pena e di custodia				
Bagni	Case di pena e di custodia	Circondariali ecc.	Mandam. (6)	Bagni	Case di pena e di custodia	Suore di carità (7)	Capi e Sotto-capi guardie	Guardie e guardiani (8)	Mandamentali (9)	Capi e Sotto-capi guardie	Guardie e guardiani	Suore di carità	Capi e Sotto-capi guardie	Guardie e guardiani (8)	
32	66	195	..	35	73	16	368	1824	..	110	1148	31	101	997	1875
31	64	203	..	31	57	17	312	1905	..	108	1128	..	83	915	1874
34	61	202	..	33	67	17	322	1970	..	113	1112	4	97	847	1873
33	65	192	..	35	68	27	332	1962	..	153	1108	55	90	909	1872
34	57	196	..	32	51	28	325	1942	..	174	1087	33	82	814	1871

soltanto il Direttore, o il Presidente o la Commissione Amministrativa, secondo la diversa organizzazione di capi d'arte, assistenti ai lavori ed inservienti che sono pagati sui bilanci speciali di talune Case di pena e di

negli anni 1871, 72, 73, 74. Nel 1875 lo ebbe pure la casa all'Ambrogiana presso Montelupo fiorentino.

soltanto, dove sono parecchie classi, e qualche maestro speciale per la musica ed il disegno ecc.

il servizio di guardiana è commesso alla moglie con il compenso d'una razione di pane.

esigenze del servizio degli stabilimenti di pena e delle carceri giudiziarie, che presentasse cioè guarentigie di importante e delicato ufficio ad esso affidato.

su nuove basi il Corpo medesimo, assicurandone la buona composizione e la consistenza col fissare rigorose ma d'otto anni, incoraggiando la permanenza in servizio anche dopo quel termine, con un ben inteso sistema doncità della durata non eccedente i sei mesi, in qual tempo vien passato in un'apposita scuola teorico-pratica.

di custodia; varii congressi, nei quali era stata discussa la utilità di quest'istituzione, ne avevano pure ricono-

mente in atto il concetto di una scuola per gli allievi-guardie delle carceri.

scrivere e far conti, il sistema di pesi e misure, le nozioni di geografia e di storia patria; alcune ore son Leggi e dei Regolamenti carcerari e delle disposizioni penali riguardanti le guardie. E perchè alla teoria si

detenzione preventiva e di pena, sotto la dipendenza di agenti provetti e sperimentati.

scuola è divisa in tre sezioni commisurate a tre distinti gradi di preparazione e d'intelligenza.

zioni separate, gli agenti subalterni che sono proposti per la promozione ai gradi superiori, affinché si perfe-

diverse, ne uscirono prima di aver finito il corso.

40 — *Annuario Statistico*, p. I, 1877.

NOTIZIE STATISTICHE SUI TE

	1861	1862	1863	1864	1865	1866
<i>Personale.</i>						
Personale direttivo N.		192	200	226	221	199
Personale di esercizio "	2 380	1 113	1 115	1 157	1 113	1 027
Personale subalterno "		1 086	1 147	1 080	1 160	1 119
<i>Totali N.</i>	2 380	2 391	2 462	2 463	2 494	2 345
<i>Linee.</i>						
Lunghezza delle linee Chil.	9 860	11 995	13 038	13 986	14 185	14 478
Sviluppo del fili "	15 900	23 960	26 278	28 185	36 716	38 220
Lang. dei cord. sottomarini "	42	42	460	544	607	607
<i>Uffici.</i>						
Uffici telegrafici N.	355	492	599	678	615	736
Apparati teleg. in attività "	652	907	1 064	1 233	1 305	1 314
Posti semaforici "					8	34
<i>Telegrammi (1).</i>						
Telegrammi privati N.					1 415 060	1 682 315
Telegrammi governativi "					225 190	264 806
Telegrammi di servizio "					106 439	90 113
<i>Totali N.</i>					1 746 689	2 037 234
<i>Prodotti.</i>						
Prodotto effettivo L.	1 729 347	2 438 763	2 814 836	3 357 347	3 816 787	4 018 345
Valore dei teleg. governativi "	2 267 339	3 056 207	4 772 191	3 925 647	2 318 489	2 348 512
<i>Spese.</i>						
Spese di esercizio L.	4 092 879	3 715 168	1 757 619	3 924 707	3 814 710	3 681 710
Spese di semafori "						
Spese straordinarie "	474 148	1 547 504	435 000	288 631	711 174	282 950

(1) Non pubblichiamo le notizie relative ai telegrammi per gli anni anteriori al 1865, perchè mancano di

LEGRAFI DAL 1861 AL 1875.

	1867	1868	1869	1870	1871	1872	1873	1874	1875
<i>Personale.</i>									
	207	196	200	211	218	223	242	258	258
	1 297	1 289	1 310	1 419	1 494	1 770	1 981	2 126	2 306
	1 078	979	1 024	1 046	1 233	1 536	1 668	1 739	1 739
	2 582	2 464	2 534	2 676	2 945	3 529	3 891	4 123	4 803
<i>Linee.</i>									
	15 438	15 976	16 398	17 770	18 601	19 495	20 192	21 163	21 437
	43 200	47 154	48 512	51 207	59 940	67 005	69 333	72 593	73 512
	179	163	178	178	178	175	178	178	178
<i>Uffici.</i>									
	843	918	999	1 052	1 171	1 286	1 408	1 548	1 692
	1 787	1 977	2 123	2 233	2 423	2 517	2 801	2 984	(2)
	33	34	35	30	31	32	32	33	33
<i>Telegrammi (1).</i>									
	1 801 146	2 059 949	2 144 106	2 390 631	2 888 935	4 172 363	4 833 185	4 985 200	5 036 881
	245 809	191 744	192 350	233 263	178 762	147 730	163 867	161 876	171 938
	81 659	63 931	71 407	83 477	91 965	125 379	129 668	138 112	136 717
	2 131 614	2 315 624	2 407 863	2 727 371	3 159 662	4 445 474	5 126 720	5 285 188	5 345 599
<i>Prodotti.</i>									
	4 187 790	4 553 036	4 718 420	4 989 130	5 215 967	6 597 562	7 318 593	7 315 011	7 254 078
	1 792 435	1 262 646	1 465 232	2 587 685	1 872 233	1 338 304	1 508 059	1 475 046	1 631 912
<i>Spese.</i>									
	4 006 216	4 090 143	3 965 188	2 234 991	4 365 635	4 029 350	5 401 847	5 663 221	5 869 867
		92 532	92 116	135 000	134 785	169 605	175 000	175 000	175 000
	182 000	50 000		714 772	623 584	638 342	640 000	667 000	640 000

certezza. — (2) Questa cifra non si conosce ancora.

SERVIZIO

Numero d'ordine	PROVINCIE	Numero delle lettere				Valore delle lettere affrancate	Cartoline postali	
		Semplici affrancate e non affrancate	Raccomandate	Assicurate	Totale		Semplici	Con risposta
1	Alessandria	2 438 478	65 212	308	2 504 498	569 230	185 618	56 164
2	Ancona	1 502 946	50 845	489	1 554 780	732 779	115 797	33 097
3	Aquila	763 248	33 878	110	797 736	633 325	22 541	8 659
4	Arezzo	559 050	16 589	269	575 908	162 790	31 844	8 765
5	Ascoli	394 398	18 953	740	412 791	211 805	20 799	8 619
6	Avellino	441 163	30 952	47	472 177	35 992	24 075	9 990
7	Bari	1 107 521	59 224	758	1 167 906	1 128 754	108 445	24 610
8	Belluno	354 156	16 482	36	370 674	46 267	20 188	5 178
9	Benevento	316 230	18 446	67	334 743	72 674	20 446	5 311
10	Bergamo	1 077 918	36 595	105	1 114 618	156 797	68 532	15 822
11	Bologna	1 496 094	60 109	1 178	1 557 881	742 984	222 077	21 660
12	Brescia	1 468 764	65 027	154	1 533 945	95 363	99 815	23 774
13	Cagliari	1 268 646	50 256	143	1 319 045	210 389	85 441	15 862
14	Caltanissetta	495 858	47 125	17	543 000	19 115	28 021	8 717
15	Campobasso	581 300	38 145	28	619 471	24 527	25 561	11 262
16	Caserta	1 406 094	52 553	225	1 458 872	164 746	100 513	21 093
17	Catania	825 906	37 404	219	883 589	340 732	67 498	18 766
18	Catanzaro	499 782	42 671	236	542 689	18 706	44 505	10 604
19	Chieti	566 650	35 048	598	602 316	385 315	65 497	12 085
20	Como	2 047 300	52 456	151	2 100 497	159 618	164 452	26 950
21	Cosenza	735 186	44 071	57	779 234	35 954	26 380	11 480
22	Crawona	840 490	29 174	175	869 829	134 249	58 651	15 787
23	Cuneo	1 783 308	62 667	532	1 846 307	249 532	182 997	34 426
24	Ferrara	610 272	16 625	557	627 254	349 970	49 666	11 122
25	Firenze	5 955 756	175 241	1 116	6 133 513	1 915 429	271 061	66 201
26	Foggia	685 754	69 873	449	754 076	357 307	58 553	15 514
27	Forlì	682 470	26 759	427	709 656	240 740	51 648	12 244
28	Genova	5 029 498	184 511	5 040	5 267 549	2 874 449	317 616	48 954
29	Girgenti	461 088	67 335	35	528 456	47 969	29 885	8 529
30	Grosseto	520 386	16 862	67	537 315	61 864	25 032	8 775
31	Lecco	882 942	64 670	294	947 906	240 591	52 059	15 513
32	Livorno	1 619 094	61 579	915	1 682 286	1 098 205	187 264	64 074
33	Lucca	821 646	25 650	204	847 800	187 577	59 523	9 652
34	Macerata	548 850	21 248	334	570 412	375 621	78 015	10 195
35	Mantova	1 085 142	38 563	260	1 124 067	246 039	97 075	11 628

DELLE POSTE.

Numero d'ordine	Numero delle stampe			Corrispondenze in franchigia	Numero dei vaglia		Valore dei vaglia	
	Periodiche	Non periodiche	Totale		Emessi	Pagati	Emessi	Pagati
505 608	527 040	1 032 648	709 308	99 242	93 146	8 267 685	6 785 087	1
116 346	130 284	246 630	404 070	42 424	62 695	4 977 450	5 089 703	2
115 656	69 876	185 532	552 582	44 826	35 987	5 029 599	3 327 888	3
62 868	67 698	130 566	225 102	52 125	25 231	2 645 356	1 960 147	4
59 706	98 508	158 214	228 618	21 478	24 411	1 850 661	1 642 461	5
43 602	22 698	66 300	504 228	50 702	22 595	3 005 482	2 520 455	6
309 090	107 664	416 754	519 618	70 365	54 022	8 618 932	4 845 657	7
41 124	24 552	65 676	158 958	17 475	15 609	1 689 410	1 087 877	8
62 118	67 746	129 864	359 234	20 112	11 980	1 595 129	948 260	9
151 840	440 550	594 390	805 182	38 054	30 408	3 174 545	2 085 667	10
1 727 952	475 208	2 201 160	299 478	43 925	77 251	4 266 816	4 114 551	11
489 536	771 768	1 261 104	536 436	50 128	43 398	4 245 020	2 995 625	12
406 050	461 028	867 078	697 266	54 527	24 330	7 064 585	4 094 675	13
65 424	68 388	133 812	296 928	49 567	24 338	5 068 629	2 672 793	14
51 000	92 124	143 124	425 378	38 331	25 877	3 997 575	3 282 151	15
108 498	221 832	330 330	938 892	81 500	95 921	8 394 351	6 090 484	16
157 458	116 412	273 870	448 314	51 687	39 224	6 016 955	5 084 574	17
165 846	179 418	345 264	709 218	51 932	34 193	8 272 547	6 077 011	18
20 172	101 646	121 818	485 300	38 650	36 227	3 928 486	3 147 556	19
281 766	516 024	797 790	1 079 676	59 010	48 370	6 145 445	4 181 586	20
70 560	84 924	155 484	629 124	48 560	57 549	6 509 405	4 859 759	21
284 064	427 512	711 606	559 722	31 463	21 541	2 741 690	1 124 519	22
534 672	788 022	1 322 694	712 296	75 290	62 544	6 872 456	3 975 760	23
112 848	76 962	189 810	147 158	29 180	27 980	2 770 931	1 164 847	24
7 965 501	2 206 638	10 172 142	1 510 526	105 148	151 001	11 829 742	11 345 767	25
59 510	162 528	202 038	395 718	65 598	55 889	7 037 515	3 066 514	26
127 098	350 582	477 680	255 844	55 257	31 647	2 796 477	1 984 360	27
1 326 756	995 424	2 322 180	714 702	128 540	123 265	15 841 482	15 390 621	28
15 974	55 268	67 242	371 424	76 453	8 772 105	4 865 909		29
66 354	55 258	101 592	177 720	50 400	17 269	5 254 798	1 350 227	30
104 472	192 210	296 682	550 844	50 482	35 640	5 432 598	5 345 596	31
151 960	155 956	287 916	95 100	50 419	47 015	6 059 337	6 055 790	32
52 144	140 418	192 562	215 046	27 562	30 306	2 511 525	2 742 452	33
31 878	89 148	121 026	305 770	35 475	2 752 258	2 466 050		34
561 502	586 952	948 254	415 790	42 512	51 027	5 992 674	2 085 116	35

SERVIZIO

Numero d'ordine	Numero delle lettere				Valore delle lettere assicurate	Cartoline postali		Numero d'ordine
	Semplici affrancate e non affrancate	Raccomandate	Assicurate	Totale		Semplici	Con risposta	
36 Massa Carrara . . .	343 770	17 677	84	361 531	59 579	21 377	5 231	
37 Messina	1 967 382	69 006	127	2 036 515	137 826	44 492	15 032	
38 Milano	7 357 884	271 019	3 951	7 635 854	3 180 124	592 302	63 759	
39 Modena	698 400	28 467	204	727 071	108 606	66 407	9 628	
40 Napoli	5 814 480	248 310	2 091	6 064 881	3 123 523	371 210	194 381	
41 Novara	2 857 254	69 716	454	2 927 424	386 639	270 030	38 119	
42 Padova	1 194 930	45 102	2 170	1 242 202	497 081	129 734	14 209	
43 Palermo	2 940 498	107 951	338	3 047 887	386 148	234 720	20 220	
44 Parma	954 234	27 523	158	981 915	128 152	89 288	7 482	
45 Pavia	1 219 536	35 977	363	1 255 876	261 977	186 460	40 134	
46 Perugia	1 548 462	62 565	2 819	1 613 846	2 073 332	120 681	23 089	
47 Pesaro	507 990	21 570	272	529 832	237 797	38 774	10 552	
48 Piacenza	462 480	23 967	95	486 542	69 197	52 039	9 394	
49 Pisa	915 822	30 348	209	946 379	173 789	96 777	6 572	
50 Porto Maurizio . . .	605 796	20 482	148	626 426	135 171	30 386	9 877	
51 Potenza	726 744	73 390	39	800 173	50 837	62 049	22 134	
52 Raveenna	551 646	24 402	524	576 572	330 013	68 154	11 172	
53 Reggio Calabria . . .	570 702	37 337	41	608 080	44 318	62 104	9 526	
54 Reggio Emilia	434 826	19 882	120	454 828	50 877	37 265	10 561	
55 Roma	8 965 734	285 216	2 618	9 253 568	2 691 475	383 493	87 008	
56 Rovigo	351 450	20 587	106	372 143	29 024	32 663	8 989	
57 Salerno	935 418	51 097	27	986 542	21 767	46 662	21 290	
58 Sassari	785 442	26 429	75	811 946	85 691	37 775	4 924	
59 Siena	819 216	25 472	398	845 086	278 225	50 431	10 580	
60 Siracusa	430 806	34 086	93	464 985	272 277	21 707	9 269	
61 Sondrio	307 518	8 927	41	316 486	32 229	13 512	2 647	
62 Teramo	243 168	18 664	120	261 952	101 210	34 096	4 966	
63 Torino	6 958 272	209 961	1 986	7 170 219	1 122 524	371 193	86 713	
64 Trapani	352 860	34 072	51	386 983	35 895	25 661	9 044	
65 Treviso	921 408	30 097	478	951 983	163 718	98 644	18 953	
66 Udine	1 152 762	44 325	449	1 197 536	232 506	100 792	15 245	
67 Venezia	2 532 900	96 014	1 480	2 630 394	938 218	188 692	68 048	
68 Verona	1 351 871	50 165	673	1 382 712	299 802	102 102	26 422	
69 Vicenza	833 938	31 512	232	865 702	165 204	100 361	16 960	
Totale	100 318 314	3 957 173	38 830	104 314 317	32 225 844	7 222 808	1 601 248	
Totale generale (1).	100 482 270	3 963 273	38 830	104 484 370	32 225 844	7 222 808	1 601 248	

(1) Si comprende in questo totale generale il movimento delle poste italiane in Tunisi, Alessandria d'Egitto,

DELLE POSTE.

Numero d'ordine	Numero delle stampe			Corrispondenze in franchigia	Numero dei vaglia		Valore dei vaglia		Numero d'ordine
	Periodiche	Non periodiche	Totale		Emessi	Pagati	Emessi	Pagati	
25 530	50 604	76 134	123 786	22 333	13 298	3 373 670	1 497 927	36	
101 424	96 396	197 820	337 254	44 033	45 349	5 299 624	4 819 122	37	
14 793 450	2 793 072	17 586 522	1 517 868	110 397	270 197	18 241 111	18 291 853	38	
267 888	581 298	849 186	304 392	27 117	30 819	2 686 039	2 223 387	39	
7 243 236	1 574 850	8 818 086	2 567 076	96 617	243 764	29 843 276	30 246 441	40	
244 230	470 136	714 366	496 896	88 282	89 323	8 702 799	6 830 571	41	
385 110	557 718	942 828	242 694	36 815	36 725	2 998 512	2 889 410	42	
1 114 338	2 109 426	3 223 764	547 698	85 461	118 471	13 570 133	12 545 800	43	
356 586	757 806	1 114 392	325 512	28 580	33 408	2 505 669	1 719 748	44	
162 894	243 762	406 656	414 780	59 721	47 701	5 294 704	2 676 185	45	
117 942	247 266	365 208	639 660	79 755	62 669	7 179 433	5 259 654	46	
83 976	112 230	196 206	286 140	31 522	29 630	2 603 817	2 086 334	47	
60 360	197 148	257 508	193 560	23 226	29 664	1 943 765	1 213 599	48	
223 704	196 968	420 672	193 212	37 410	37 172	3 602 701	3 081 048	49	
106 692	191 490	298 182	230 670	19 946	13 409	2 247 861	1 119 064	50	
87 270	120 510	207 780	685 720	78 700	46 591	9 503 785	6 425 215	51	
94 596	163 962	258 558	195 780	27 744	21 814	2 371 050	1 401 956	52	
266 430	106 284	372 714	722 988	34 809	20 654	4 556 316	1 802 135	53	
151 626	290 700	442 326	239 532	20 534	21 244	1 700 288	1 149 695	54	
8 334 792	1 140 474	9 475 266	2 571 234	211 754	220 367	24 008 974	16 099 330	55	
116 484	79 254	195 738	138 282	25 805	10 066	2 353 408	982 427	56	
169 266	81 798	251 064	666 720	62 351	57 871	6 570 964	5 414 379	57	
138 294	49 734	188 028	392 112	36 290	22 032	3 654 283	1 932 326	58	
91 548	239 826	331 374	239 268	32 279	28 107	2 577 121	2 315 190	59	
94 140	63 720	157 860	217 452	37 518	23 125	3 876 187	2 330 446	60	
39 138	32 622	71 760	116 796	13 143	7 713	1 153 988	741 647	61	
9 552	44 196	53 748	305 436	22 205	14 622	1 995 148	1 079 587	62	
12 876 336	8 407 224	21 283 560	1 073 568	130 961	265 753	16 743 815	16 728 097	63	
20 688	77 394	98 082	213 818	35 411	25 240	4 035 931	2 780 622	64	
231 510	188 388	419 898	224 052	35 031	21 795	2 180 876	1 659 312	65	
288 756	195 900	484 656	380 880	45 551	31 057	3 432 715	2 279 064	66	
1 754 796	1 287 162	3 041 958	523 038	47 302	49 165	5 995 609	5 216 152	67	
410 738	212 100	662 838	402 234	38 377	48 523	3 552 153	2 496 345	68	
86 244	150 342	236 586	255 600	33 843	20 597	2 320 444	1 776 963	69	
66 778 320	33 884 046	100 662 366	35 076 258	3 512 203	3 603 818	100 681 494	306 924 802		
66 705 606	33 894 330	100 689 996	35 078 058	3 591 902	3 676 483	117 000 742	111 273 503		

S. Maria, Consolati italiani e Cassa Centrale.

Lavori Pubblici.

SERVIZIO POSTALE DAL 1862 AL 1874.

	1862	1863	1864	1865	1866	1867
Numero degli uffici.	2 220	2 385	2 424	2 380	2 544	2 616
id. delle lettere.	71 502 777	72 543 346	67 309 355	67 481 155	75 040 059	79 780 750
id. delle cartoline postali (1)
id. delle stampe	40 230 540	53 412 431	58 853 912	59 387 525	59 777 492	64 271 258
id. dei vaglia emessi.	1 973 872	2 429 310	2 975 205	2 900 958	3 137 277	2 372 834
Valore delle lettere assicurate (2)	69 489 543	14 578 920	23 377 490	35 170 391	75 467 977	102 354 202
id. dei vaglia emessi	11 844 797	121 072 570	159 807 119	155 599 151	131 307 814	127 050 932
Regalia	21 730 228	12 501 994	12 720 365	14 511 157	15 433 939	15 452 440
Spesa	21 730 228	19 042 005	18 054 721	17 769 229	16 824 062	16 408 681

	1868	1869	1870	1871	1872	1873	1874
Numero degli uffici.	2 577	2 597	2 605	2 666	2 699	2 779	2 907
id. delle lettere.	80 919 445	87 613 348	89 430 261	99 166 552	100 357 619	104 502 451	104 484 373
id. delle cartoline postali (1)
id. delle stampe	65 325 269	73 872 460	75 141 756	95 725 878	96 826 506	94 402 596	8 824 056
id. dei vaglia emessi	2 421 470	2 365 967	2 814 936	2 883 230	3 132 986	3 397 083	3 594 902
Valore delle lettere assicurate (2)	105 408 441	106 442 315	101 886 601	115 129 909	144 316 087	138 968 772	32 225 844
id. dei vaglia emessi	151 058 496	205 308 302	261 205 398	287 979 165	327 236 701	375 560 606	417 000 742
Regalia	15 820 607	16 762 046	17 805 179	19 853 184	21 089 804	22 811 451	23 368 129
Spesa	16 368 982	16 180 861	16 977 425	18 193 212	17 936 126	22 203 509	20 749 808

(1) Il servizio delle cartoline postali ebbe principio dal 1 gennaio 1874.
 (2) Il servizio delle lettere assicurate entrò in vigore il 1 gennaio 1863.
 (3) In questa cifra sono comprese lire 408 483 accertate definitivamente nell'anno 1873 e riferibili al 1872.

Lavori Pubblici.

STRADE CARREGGIABILI

Nazionali, Provinciali e Comunali Obbligatorie al 31 dicembre 1875.

COMPAR TISCENTI	Strade		Strade Comunali Obbligatorie			Totale generale
	Nazionali	Provinciali	Esistenti prima del 1869	Costrutte dal 1869 al 1875	Totale	
Piemonte	713 058	2 376 528	7 029 010	280 553	7 309 563	10 399 149
Liguria	237 935	422 196	154 487	...	154 487	884 618
Lombardia	577 985	2 620 611	10 431 361	170 723	10 602 084	13 800 680
Veneto	824 999	1 454 954	9 821 918	393 028	10 217 976	12 497 929
Emilia	421 285	2 415 656	5 182 306	461 633	5 643 939	8 480 858
Marche	225 143	1 358 655	1 365 507	97 171	1 462 678	3 044 456
Toscana	407 821	5 572 419	4 154 916	230 397	4 385 313	8 365 553
Umbria	144 997	1 179 873	649 327	70 661	719 988	2 044 858
Roma	150 853	1 007 320	943 207	6 828	950 035	2 088 708
Abruzzi e Molise	673 269	822 977	414 050	178 152	592 202	2 088 448
Campania	473 994	1 944 330	1 193 859	159 774	1 353 633	3 771 057
Puglia	147 754	1 767 781	956 149	270 149	1 226 298	3 141 833
Basilicata	454 306	185 458	111 329	30 695	142 024	781 798
Calabria	699 862	377 688	66 561	230 294	296 855	1 374 405
Sicilia	772 427	2 361 738	589 900	172 486	762 386	3 896 601
Sardegna	1 362 526	444 699	311 809	23 525	335 334	2 142 359
Regno	8 265 112	24 383 403	43 378 726	2 776 069	46 154 795	78 803 310

STRADE COMUNALI OBBLIGATORIE

PROVINCE	Risultati della classificazione al 31 dicembre 1875			Lavori in corso al 31 dic. 1875			Risultati della classificazione al 31 dicembre 1875			Lavori in corso al 31 dic. 1875
	Strade			Strade			Strade			
	Costruite Metri	Da costruirsi Metri	Da sistemare Metri	Costruite Metri	Da costruirsi Metri	Da sistemare Metri	Costruite Metri	Da costruirsi Metri	Da sistemare Metri	
Alessandria	132 251	308 158	672 730	53 943	668 050	22 232	297 234	12 106		
Ancona	838	47 111	218 082	4 176	57 908	...	119 835	...		
Aquila	52 605	969 022	205 567	293 264	1 071 762	18 016	7 600	25 674		
Arezzo	15 470	23 404	21 794	34 623	228 778	1 558	21 558	...		
Ascoli	35 581	404 209	111 610	99 386	931 916	...	68 217	25 962		
Avellino	17 485	304 569	42 757	143 285	835 930	9 540	52 556	433 847		
Bari	49 849	154 180	179 086	13 986	356 872	...	165 501	68 627		
Belluno	24 831	129 240	188 432	3 271	1 407 856	41 414	...	158 567		
Benevento	75 655	247 197	35 396	53 067	673 689	...	27 001	170 020		
Bergamo	220 178	836 992	1 580	43 893	23 192	399 493	11 369		

Lavori Pubblici. 129

Perugia	70 661	1 550 291	397 492	195 133
Pesaro	53 752	376 576	119 115	17 935
Piacenza	5 416	602 134	85 163	36 480
Pisa	600	132 880	5 700	7 196
Porto Maurizio	265 182	31 657	29 606
Potenza	30 695	747 567	18 331	79 642
Ravenna	99 472	40 565	186 180	14 452
Reggio Calabria	186 126	832 167	22 661	118 715
Reggio Emilia	70 723	553 781	118 305	38 474
Roma	6 828	1 453 621	370 991	23 678
Rovigo	119 424	17 598	145 543	...
Salerno	36 872	1 084 424	70 653	97 985
Sassari	5 509	352 825	7 820	56 473
Sienna	60 762	120 922	181 452	14 775
Siracusa	60 860	366 165	18 752	64 627
Sondrio	15 612	222 153	90 092	21 333
Teramo	135 547	1 100 445	86 755	238 923
Torino	45 577	681 616	1 452 860	28 832
Trapani	16 141	211 047	104 613	14 295
Treviso	54 784	14 877	135 333	...
Udine	59 509	130 670	462 322	...
Venezia	15 416	3 887	57 575	6 880
Verona	60 934	73 020	156 556	6 128
Vicenza	58 130	17 511	285 959	2 453
Regno	2 776 069	29 057 389	11 945 452	3 970 058

SOMME EROGATE PER LA COSTRUZIONE

Numero d'ordine	COMPARTI- MENTI	Totale a tutto il 1873	Dal fondo speciale				della provincia	del governo	
			Imposta		Prestitazioni d'opera	Suffid.			
			del 5 % sulle tasse dirette	sui principali utenti					
1	Piemonte	2 858 724	70 913	5 218	108 122	55 269	196 560		
2	Liguria	2 261 008	16 642	3 343	123 571	69 904	143 980		
3	Lombardia	790 613	13 712	4 960	63 046	12 500	72 090		
4	Veneto	1 215 953	3 644	2 570	4 484	...	50 661		
5	Emilia	4 140 595	56 882	8 355	176 710	191 742	203 174		
6	Marche	895 218	35 999	1 337	35 444	13 570	24 877		
7	Toscana	2 408 900	57 250	3 195	63 911	12 846	166 435		
8	Umbria	1 132 245	36 993	12 349	143 928	2 433	112 792		
9	Roma	98 921	1 034	359	5 570	...	20 367		
10	Abruzzi e Molise	2 970 565	125 892	24 915	217 002	86 126	281 181		
11	Campania	3 691 304	157 522	27 630	277 332	625 624	472 743		
12	Puglie	1 943 306	48 082	6 172	27 816	55 947	84 445		
13	Basilicata	393 111	35 086	4 231	38 207	153 140	88 133		
14	Calabria	5 965 690	39 854	3 752	100 194	462 519	185 772		
15	Sicilia	1 505 806	47 349	16 671	115 927	138 511	165 760		
16	Sardegna	310 386	4 759	418	26 576	133 752	36 370		
	Regna	32 082 345	751 613	125 475	1 527 840	2 013 883	2 307 340		

DELLE STRADE COMUNALI OBBLIGATORIE.

Numero d'ordine	Dalle rendite dei privati	Da mutui ordinarie	Da vendite di beni comunali	Da diverse	Totale nel 1875	Somme rimaste a pagarsi all'impresa	Totali a tutto il 1875	Numero d'ordine	
15 170	908 167	539 207	60 195	67 157	2 025 978	526 538	4 911 240	1	
.. ..	273 998	...	10 045	641 488	143 857	3 046 348	2	
17 370	371 210	196 510	33 765	42 125	827 288	159 997	1 777 898	3	
.. ..	180 356	1 000	383	243 098	12 860	1 471 911	4	
.. ..	155	271 830	39 622	30 000	140 276	1 118 746	240 039	5 499 380	5
.. ..	141 448	8 500	1 000	262 175	44 848	1 202 241	6	
2 500	151 610	111 540	2 844	27 324	599 455	66 023	3 074 378	7	
..	13 901	322 396	175 629	1 630 270	8	
.. ..	17 301	5 116	49 747	1 786	150 454	9	
2 859	156 474	7 333	26 256	21 797	349 885	590 917	4 511 317	10	
.. ..	456 192	128 630	56 917	203 326	2 405 916	214 349	6 311 569	11	
.. ..	130 598	37 104	750	390 914	67 605	2 401 825	12	
.. ..	77 178	47 970	6 719	20 000	470 664	145 236	1 009 011	13	
.. ..	87 081	148 808	11 085	1 041 065	209 688	7 216 443	14	
.. ..	121 833	169 710	67 684	843 445	231 879	2 581 130	15	
54 521	8 098	19 210	283 704	96 308	690 398	16	
92 575	3 353 374	1 435 934	259 852	608 023	12 475 900	2 927 550	47 485 813		

FERROVIE. — IMPORTO DEI LAVORI DI CO
delle ferrovie in eser

Numero d'ordine	INDICAZIONE DELLA RETE	Lun- ghezza in chilo- metri	Costo delle costruzioni				
			Parziale per linee	Medio per chilometro	Complessivo per rete	Medio generale per chi- lometro	
<i>Rete esercitata dalla</i>							
1	Linee proprie della Società.	1 953	613 253 000	314 000			
2	Linee dello Stato (Toscano-Liguri, Savona- Bra e Cairo-Acqui)	575	252 945 000	439 900	999 094 000	302 800	
3	Linee di Società diverse	771	132 896 000	172 400			
<i>Rete esercitata dalla</i>							
4	Linee proprie della Società.	1 509	427 100 000	283 000			
5	Asciano-Grosseto (costruita dallo Stato) . .	85	16 500 000	194 100	447 311 000	273 080	
6	Linee di Società diverse	44	3 711 000	84 340			
<i>Rete esercitata dalla</i>							
7	Rete meridionale.	1 443	383 748 000	265 940	383 748 000	265 940	
8	Rete Calabro-Sicula	linee del 1° periodo	640	129 473 000	202 300	196 523 000	209 960
			296	67 050 000	226 520		
<i>Ferrovie esercitate</i>							
9	Ferrovie Sarde	198	39 149 000	197 720	39 149 000	197 720	
10	Ferrovia Torino-Ciriè	21	3 928 000	187 050	3 928 000	187 050	
11	Ferrovia Torino-Rivoli (ascartamento ridotto)	12	800 000	66 660	800 000	66 660	
<i>Totali</i>		<i>7 547</i>			<i>2 070 558 000</i>	<i>274 354</i>	

Annottazioni.

Il costo dei lavori di costruzione delle ferrovie dell'Alta Italia, come nei calcoli fatti per la Convenzione. Qualora si tenga conto dell'aumento di capitale causato dai lavori straordinari eseguiti nel 1875, che giusta Consiglio d'Amministrazione della Società, in data 28 giugno 1876 per le linee proprie della Società fu di lire Vigevano a Milano fu di lire 543,319 15; ed in assieme di lire 21,377,498 69. Il costo medio chilometrico dei da lire 314 mila si eleverebbe a lire 329,950.

Parimenti il costo del materiale d'esercizio in servizio esposto nel presente quadro si riferisce al 31 dicembre nel 1875 rilevano a L. 2,055,041 97; per cui, tenendo conto degli aumenti suddetti, il costo medio chilometrico a lire 42,800. In conseguenza la media generale per chilometro delle costruzioni e del materiale invece di lire

Nel costo dei lavori di costruzione delle ferrovie Calabro-Sicula, tanto per ciò che riguarda le linee del primo importo dei lavori eseguiti a tutto il 1875 per i tronchi che alla stessa epoca si trovavano in esercizio. Il detto in corso di approvazione che si rendono necessarie onde provvedere alla esecuzione degli importanti lavori di mente per le linee del 2° periodo, saranno causa di sensibili aumenti sulle somme più sopra esposte ed il cui importo

Nel totale numero di chilometri delle ferrovie del Regno al 31 dicembre 1875 (7517 chil.) non sono con Ciò spiega la differenza fra il totale di questo prospetto e quello che risulta per la fine del 1875 dalla tabella loro prima costruzione in Italia a tutto il 1875.

STRUZIONE E DEL MATERIALE DI DOTAZIONE
cizio al 31 dicembre 1875.

Costo del Materiale	Totale Costruzioni e Materiale			
	Complessivo per rete	Medio per chi- lometro	Complessivo per rete	Medio generale per chi- lometro
<i>Società dell'Alta Italia.</i>				
139 124 000	42 200	1 138 218 000	345 000	
<i>Società delle Romane.</i>				
31 557 000	19 140	478 668 000	292 220	
<i>Società delle Meridionali.</i>				
33 790 000	23 415	417 538 000	289 355	
18 650 000	19 925	215 175 000	229 885	
<i>da Società diverse.</i>				
1 397 000	7 055	40 546 000	204 775	
650 000	30 950	4 578 000	218 000	
300 000	25 000	1 100 000	91 660	
225 268 000	29 849	2 295 821 000	304 208	

di Basilea, è riferito al 31 dicembre 1874. quanto rilevasi a pag. 11 e 12 della Relazione al 20,834,179 54 e per le linee del Monferrato e da lavori di costruzione per le linee proprie della Società

1874. Gli aumenti che sul detto costo si verificarono del materiale di cui si tratta, da L. 42,000 si eleverebbe 345,000 risulterebbe di L. 352,120.

periodo quanto per quelle del 2° è compreso il solo costo non comprende quindi le spese approvate ed compimento e di consolidamento, i quali più special- non si potrà dire che a liquidazione compiuta. presi 139 chilometri di ferrovia comuni a due linee. qui contro dello sviluppo storico delle ferrovie dalla

SVILUPPO STORICO DELLE FERROVIE APERTE ALL'ESERCIZIO IN ITALIA
dalla loro prima costruzione nel 1839 a tutto l'anno 1875.

Chilom.	Anni	Chilom.	Anni	Chilom.	Anni	Chilom.	Anni
8	1849	553	1859	2068	1869	5869	1879
21	1850	609	1860	2189	1870	6183	1880
21	1851	691	1861	2561	1871	6598	1891
54	1852	694	1862	2920	1872	6754	1902
87	1853	808	1863	3537	1873	6882	1913
137	1854	1087	1864	3987	1874	7373	1924
157	1855	1111	1865	4367	1875	7686	1935
254	1856	1374	1866	5091			
280	1857	1512	1867	5292			
360	1858	1707	1868	5679			

MATERIALE MOBILE DELLE FERROVIE.

Anno	Lunghezza della rete		Locomotive		Veiture		Carri	
	Effettiva	Media d'esercizio	Numero	Per chilometro di via	Numero	Per chilometro di via	Numero	Per chilometro di via
<i>Ferrovie dell'Alta Italia.</i>								
1872	3 006	2 932	638	0 212	1 978	0 658	11 408	3 795
1873	3 067	2 995	696	0 227	2 109	0 688	13 782	4 496
1874	3 333	3 106	748	0 224	2 179	0 653	14 619	4 386
1875	3 379	3 308	727	0 215	2 175	0 644	14 673	4 342
<i>Ferrovie Romane.</i>								
1872	1 586	1 540	194	0 123	810	0 335	3 217	2 028
1873	1 586	1 560	212	0 136	831	0 333	3 207	2 055
1874	1 644	1 606	207	0 126	827	0 303	3 220	1 958
1875	1 673	1 622	228	0 136	838	0 301	3 226	1 928
<i>Ferrovie Meridionali.</i>								
1872	1 327	1 312	207	0 154	671	0 511	2 500	1 882
1873	1 394	1 370	207	0 148	637	0 457	2 817	2 019
1874	1 394	1 390	207	0 148	660	0 473	2 984	2 140
1875	1 454	1 434	207	0 142	637	0 438	2 976	2 047
<i>Ferrovie Calabro-Sicule.</i>								
1872	651	633	52	0 080	246	0 377	501	0 770
1873	651	643	54	0 083	246	0 382	661	1 027
1874	771	687	78	0 101	292	0 379	780	1 011
1875	949	823	108	0 114	452	0 476	1 052	1 108
<i>Ferrovie Sarde.</i>								
1872	151	131	11	0 073	32	0 212	102	0 675
1873	151	151	11	0 093	34	0 225	113	0 748
1874	198	154	14	0 071	37	0 187	152	0 768
1875	198	198	16	0 080	41	0 207	160	0 808
<i>Regno (1).</i>								
1872	6 754	6 560	1 105	0 164	3 801	0 564	17 734	2 634
1873	6 882	6 752	1 192	0 173	3 919	0 569	20 619	2 996
1874	7 373	6 976	1 263	0 171	4 053	0 549	21 794	2 955
1875	7 686	7 118	1 295	0 168	4 205	0 547	22 144	2 880

(1) I totali generali non rispondono alla somma dei totali parziali perchè nei primi sono compresi i dati relativi alle ferrovie Torino-Ciriè e Torino-Rivoli, che hanno amministrazioni loro proprie, ma per le quali non si credette necessario di qui dettagliare le notizie, a causa della loro importanza minima.

MOVIMENTO DEI VIAGGIATORI E PRODOTTO DI ESSO.

Anno	Numero dei viaggiatori		Prodotto del movimento dei viaggiatori		Percorso medio di ogni viaggiatore	Prodotto	
	Ordinari	Per conto dello Stato	Ordinari	Per conto dello Stato		medio di ogni viaggiatore	medio per viaggiatore-chilometro
<i>Ferrovie dell'Alta Italia.</i>							
1872	14 755 308	786 172	34 705 691	1 449 039	40.51	2.33	0.057
1873	15 827 518	768 035	36 203 041	1 288 347	40.17	2.26	0.056
1874	16 643 664	766 206	36 660 288	1 245 019	38.25	2.18	0.057
1875	17 070 364	790 144	38 311 370	1 416 374	40.44	2.22	0.055
<i>Ferrovie Romane.</i>							
1872	3 367 071	279 185	12 840 340	563 288	68.02	3.67	0.054
1873	3 390 777	283 908	12 940 641	604 124	69.31	3.67	0.053
1874	3 389 037	293 934	13 157 541	746 494	70.85	3.78	0.053
1875	3 462 199	285 759	13 764 661	587 917	71.52	3.83	0.054
<i>Ferrovie Meridionali.</i>							
1872	4 484 794	342 735	8 246 449	947 723	57	1.90	0.035
1873	3 624 182	347 700	8 831 911	966 597	60	2.46	0.041
1874	3 676 064	391 462	8 894 079	1 127 815	62	2.46	0.040
1875	3 735 812	388 509	8 896 929	1 143 326	Ordinario 48 C ^o Stato 121	Ordin. 2.38 C ^o Stato 2.94	Ordin. 0.049 C ^o Stato 0.015
<i>Ferrovie Calabro-Sicule.</i>							
1872	947 836	63 342	2 005 049	72 725	42	2.05	0.048
1873	999 448	68 857	2 098 305	80 327	38	2.03	0.053
1874	1 076 758	82 412	2 197 355	87 868	40	1.97	0.048
1875	1 353 348	85 529	2 675 571	105 231	Ordinario 38 C ^o Stato 72	Ordin. 1.98 C ^o Stato 1.23	Ordin. 0.052 C ^o Stato 0.017
<i>Ferrovie Sarde.</i>							
1872	270 638	753	413 221	957	31	1.53	0.049
1873	394 751	7 101	534 407	6 503	30	1.35	0.045
1874	430 248	9 983	571 148	7 466	32	1.31	0.041
1875	457 798	12 265	594 377	7 620	33	1.28	0.039
<i>Regno (1).</i>							
1872	24 058 122	1 472 187	58 295 430	3 033 732	46.86	2.42	0.0516
1873	24 778 725	1 475 601	60 961 556	2 945 898	46.06	2.43	0.0536
1874	25 775 678	1 543 997	61 840 654	3 214 662	46.32	2.38	0.0524
1875	26 692 768	1 562 206	64 040 298	3 260 468	46.67	2.40	0.0525

(1) Per le ferrovie di Torino-Ciriè e di Torino-Rivoli non è distinto il numero dei viaggiatori ordinari da quello dei viaggiatori per conto dello Stato, e così dicasi per il relativo prodotto. Le cifre di quelle ferrovie sono state comprese, per i viaggiatori, nella colonna dei viaggiatori ordinari e per i prodotti nella colonna dei prodotti ordinari. Vedasi inoltre la nota a pag. 134.

NUMERO DEI TRENI E LORO

Anno	Numero dei treni			Numero dei treni-chilometro effettuati			Media giornaliere treni su tutta la	
	Treni Viaggiatori	Merci facoltativi e militari	Totale	Treni viaggiatori	Merci, facoltativi e militari	Totale	Viaggiatori	Merci, facoltativi e militari

Ferrovie del

1872	170 857	9 730 519	3 407 554	13 138 073	9.09	3.18
1873	122 732	73 800	196 532	10 119 614	4 282 547	14 402 161	9.26	3.92
1874	131 236	78 614	209 850	10 945 374	4 580 867	15 526 241	9.65	4.13
1875	140 790	78 684	219 474	11 453 769	4 593 480	16 047 249	9.49	3.80

Ferrovie

1872	39 920	8 946	48 866	4 279 359	956 899	5 236 258	7.61	1.70
1873	38 921	14 552	53 473	4 318 177	1 073 214	5 391 391	7.58	1.89
1874	40 849	14 176	55 025	4 217 486	1 279 872	5 497 358	7.19	2.18
1875	42 289	15 896	58 185	4 180 379	1 319 688	5 500 067	7.06	2.23

Ferrovie

1872	20 034	10 925	30 959	3 737 271	1 164 736	4 902 007	7.80	2.43
1873	31 792	10 800	42 592	3 826 745	1 253 501	5 080 246	7.65	2.51
1874	32 716	11 450	44 166	3 864 798	1 170 607	5 035 405	7.62	2.31
1875	33 670	10 756	44 426	3 986 312	1 049 113	5 035 425	7.62	2.00

Ferrovie Ca

1872	16 211	8 364	24 575	1 095 106	65 834	1 160 940	4.74	0.28
1873	15 991	11 157	27 148	1 187 546	108 230	1 295 776	5.06	0.42
1874	16 244	1 830	18 074	1 270 008	145 877	1 415 885	5.06	0.58
1875	16 304	5 585	21 889	1 452 621	202 892	1 655 513	4.84	0.67

Ferrovie

1872	5 386	...	5 386	258 160	...	258 160	5.40
1873	6 320	...	6 320	313 900	...	313 900	5.69
1874	5 940	...	5 940	316 756	...	316 756	5.63
1875	7 300	...	7 300	369 380	...	369 380	5.11

Re

1872	87 685	28 235	292 777	19 172 796	5 595 023	24 767 819	8.01	2.33
1873	226 066	110 393	336 459	19 930 256	6 719 256	26 649 512	8.09	2.72
1874	237 046	106 162	343 208	20 775 714	7 179 155	27 954 869	8.16	2.82
1875	250 469	111 019	361 488	21 604 407	7 167 231	28 771 638	7.98	2.61

(1) Vedasi la nota a pag. 134.

PERCORRENZA CHILOMETRICA.

Anno	Totale	Percorso			Percorso avuto netto		
		Delle locomotive	Delle vetture	Dei carri	Delle locomotive	Delle vetture	Dei carri

l'Alta Italia.

12.27	17 527 713	63 077 156	153 116 877	27 473	31 889	13 597	1872
13.18	19 449 024	67 709 873	183 317 293	27 914	32 105	13 446	1873
13.78	20 199 024	71 167 347	183 037 438	27 094	32 661	12 520	1874
13.29	20 741 195	76 418 312	191 027 632	28 530	35 134	13 019	1875

Romane.

9.31	6 870 754	26 195 250	41 630 606	35 416	30 854	12 947	1872
9.47	7 338 358	29 061 047	48 693 775	34 615	34 815	15 094	1873
9.37	7 422 615	27 763 130	53 593 970	35 858	33 567	16 644	1874
9.29	7 818 516	29 216 098	53 280 255	34 202	34 864	16 516	1875

Meridionali.

10.23	5 618 051	23 748 708	39 014 147	27 140	35 393	10 603	1872
10.16	5 714 398	23 606 980	51 263 388	27 736	37 060	18 198	1873
9.93	6 387 000	23 627 974	48 898 000	30 656	35 951	16 386	1874
9.62	6 414 516	24 248 220	47 624 245	31 133	38 096	16 002	1875

labro-Sicule.

5.02	1 247 358	4 312 105	3 957 093	23 987	19 561	11 894	1872
5.52	1 328 038	5 208 000	6 973 561	24 391	21 580	10 553	1873
5.61	1 443 963	6 316 042	7 392 535	19 279	22 315	9 429	1874
5.51	1 910 337	7 734 731	10 224 401	17 690	17 112	9 719	1875

Sarde.

5.40	131 269	4 435 078	1 142 777	11 934	35 471	11 204	1872
5.69	271 737	1 251 740	1 085 815	19 624	31 904	9 609	1873
5.63	268 866	1 311 851	1 564 174	19 295	35 455	10 291	1874
5.11	237 665	1 349 339	1 724 336	17 979	32 915	10 780	1875

Geno (1).

10.24	31 488 582	119 347 170	252 939 598	28 478	31 396	14 266	1872
10.81	31 209 056	127 225 081	263 672 948	28 707	32 531	14 245	1873
10.96	33 878 849	131 113 020	294 878 173	28 398	32 349	13 520	1874
10.62	37 059 227	139 788 577	304 379 829	28 849	33 243	13 735	1875

MERCÌ A GRANDE VELOCITÀ E BESTIAME.

Anno	Grande velocità						Piccola velocità					
	Merci e Bagagli		Trasporti per conto dello Stato		Numero dei capi di bestiame trasportati		Prodotto		Numero dei capi di bestiame trasportati		Prodotto	
	Quantità in tonnellate	Prodotto	Quantità in tonn.	Prodotto	Grosso	Piccolo	Totale	Grosso	Piccolo	Totale		

Ferrovie dell'Alta Italia.

1872	184 014	6 571 158	4 944	229 464	172 301	451 322	1 402 540	78 706	233 896	508 904
1873	221 225	7 599 216	5 403	210 924	171 401	486 046	1 255 250	72 003	187 766	319 347
1874	225 387	7 783 633	6 886	240 133	129 244	374 069	1 297 754	52 711	158 615	288 981
1875	244 249	8 398 183	6 296	210 735	146 749	326 387	1 439 789	86 273	183 861	362 919

Ferrovie Romane.

1872	35 060	2 142 715	78 906	...	325 185	20 065	...	84 790
1873	41 809	2 379 473	60 065	...	281 327	18 557	...	25 536
1874	39 206	2 454 468	2 478	101 916	61 043	...	299 376	21 318	...	27 056
1875	41 109	2 717 662	2 829	110 079	63 813	...	224 397	10 099	...	29 390

Ferrovie Meridionali.

1872	50 831	1 636 063	2 908	140 319	73 915	82 711	290 835	72 616	132 671	189 088
1873	51 212	1 765 293	3 021	146 229	55 299	82 469	255 253	39 794	146 227	178 788
1874	54 300	1 800 338	3 901	219 283	79 485	124 737	461 554	49 535	207 066	213 840
1875	57 062	1 941 537	3 901	291 623	83 600	105 545	449 193	50 144	200 647	193 444

Ferrovie Calabro-Sicule.

1872	11 058	249 897	10	1 307	11 006	5 709	38 973	5 870	8 833	14 439
1873	12 302	268 639	136	5 049	10 813	5 896	34 058	6 780	8 035	25 426
1874	15 184	311 236	...	7 633	14 813	21 968	45 877	4 104	12 583	11 197
1875	18 531	350 283	283	8 873	13 253	14 269	44 102	4 335	15 008	14 471

Ferrovie Sarde.

1872	1 433	33 006	34	66	636	65	137	1 872
1873	2 023	46 992	95	101	931	1 403	1 755	5 321
1874	2 330	50 855	173	132	1 579	3 795	5 367	12 816
1875	2 832	56 586	107	183	2 337	4 567	5 323	16 578

Regno (1).

1872	282 309	10 634 834	7 852	371 000	879 074	...	2 038 169	552 850	...	794 091
1873	333 509	11 873 746	8 670	341 806	832 176	...	1 824 922	482 320	...	551 418
1874	338 124	12 415 451	13 245	369 949	953 394	...	2 106 140	495 294	...	503 890
1875	395 507	13 482 016	13 291	353 313	956 078	...	2 159 728	560 257	...	626 802

(1) Vedasi la nota a pag. 134.

(a) Non è compreso in queste cifre il numero dei capi di bestiame trasportati sulle ferrovie Torino-Cirié e Torino-Rivoli.

MERCÌ A PICCOLA VELOCITÀ (escluso il bestiame).

Anno	Quantità in tonnellate		Prodotto		Numero di tonnellate-chilometro		Viaggio medio di ciascuna tonnellata		Prodotto medio di una tonnellata-chilom.	
	Merci ordinarie	Per conto dello Stato	Merci ordinarie	Per conto dello Stato	Merci ordinarie	Per conto dello Stato	Merci ordinarie	Per conto dello Stato	Merci ordinarie	Per conto dello Stato

Ferrovie dell'Alta Italia.

1872	3 833 125	22 703	31 279 070	190 166	125 476 873	2 837 875	111	125	0.0735	0.0670
1873	4 516 633	17 732	35 649 615	159 410	398 829 639	2 376 088	110	134	0.0717	0.0671
1874	4 620 986	23 016	37 238 271	189 372	311 413 390	2 830 968	115	123	0.0701	0.0668
1875	4 682 911	22 873	39 081 924	162 761	339 867 280	2 699 250	115	118	0.0727	0.0603

Ferrovie Romane.

1872	801 308	10 287	6 491 249	90 838 000	112	...	0.0714	...
1873	884 372	7 967	8 074 769	109 427 130	123	...	0.0738	...
1874	889 942	25 648	8 250 726	205 369	113 743 267	2 832 571	128	111	0.0725	0.0720
1875	885 129	24 530	8 024 844	177 270	112 165 296	2 667 024	127	108	0.0715	0.0665

Ferrovie Meridionali.

1872	716 243	35 690	6 905 273	288 108	134 408 024	5 041 455	187	141	0.0516	0.0572
1873	718 485	49 900	8 081 480	393 727	139 291 881	7 031 620	194	141	0.0561	0.0515
1874	739 895	53 292	7 506 720	456 308	132 778 122	7 802 106	179	146	0.0548	0.0548
1875	773 239	51 523	7 021 164	475 566	122 889 393	8 111 711	159	157	0.0550	0.0544

Ferrovie Calabro-Sicule.

1872	247 908	726	1 642 844	8 111	17 408 777	121 433	70	137	0.0941	0.0668
1873	270 381	1 590	1 659 303	10 373	17 108 529	159 617	63	100	0.0970	0.0649
1874	260 984	2 048	1 570 008	12 862	16 633 417	202 734	61	99	0.0914	0.0634
1875	309 572	3 003	1 947 532	17 240	20 119 443	231 582	65	84	0.0918	0.0618

Ferrovie Sarde.

1872	27 483	...	114 012	...	1 739 040	...	61	...	0.0648	...
1873	34 617	...	193 640	...	2 840 084	...	52	...	0.0689	...
1874	70 235	...	266 693	...	3 722 433	...	53	...	0.0716	...
1875	78 319	...	279 009	...	3 915 950	...	50	...	0.0712	...

Regno (1).

1872	5 626 069	69 406	46 919 214	677 894 479	119	...	0.0692	...
1873	6 468 163	77 189	51 286 581	775 067 608	118	...	0.0700	...
1874	6 606 271	104 004	54 895 836	863 911	798 292 651	13 688 399	121	131	0.0687	0.0631
1875	6 747 502	101 933	56 389 952	832 837	798 957 362	13 729 367	118	134	0.0706	0.0606

(1) Anche in questi totali sono comprese le cifre delle amministrazioni separate delle ferrovie Torino-Cirié e Torino-Rivoli, tranne per ciò che riguarda il numero e il prodotto delle tonnellate-chilometro. Vedasi inoltre la nota a pag. 134.

SPESE DI ESERCIZIO E PRODOTTI.

Anno	Spese dell'Esercizio					Spese media per chilometro di via	Spesa per treno-chilometro	Prodotto	
	Spese generali	Movimento e traffico	Trazione e materiale	Manutenzione e vigilanza	Magazzini			Totale	Per chilometro

Ferrovie dell'Alta Italia.

1872	1 625 669	13 075 832	15 416 319	7 360 975	...	37 478 795	12 782	2.85	78 989 278	26 940
1873	1 742 381	15 084 602	17 926 813	8 726 316	...	43 480 314	14 518	3.02	85 221 592	28 451
1874	2 048 316	16 933 513	20 365 322	9 977 187	...	49 324 543	15 880	3.18	88 890 178	28 619
1875	2 204 124	17 276 796	20 655 779	11 186 705	...	51 323 404	15 515	3.20	91 573 604	27 682

Ferrovie Romane.

1872	1 625 258	3 825 103	4 569 207	3 419 545	...	13 439 113	8 727	2.57	22 547 005	14 641
1873	1 583 271	4 294 011	6 081 628	4 060 604	...	16 018 914	10 268	2.97	21 491 137	15 699
1874	1 400 561	4 272 270	6 740 631	5 500 681	...	17 920 169	11 158	3.26	25 471 916	15 860
1875	1 379 455	4 345 086	6 112 759	5 577 325	...	17 414 585	10 736	3.17	25 892 624	15 963

Ferrovie Meridionali.

1872	1 592 370	3 558 105	5 407 814	2 281 145	140 613	13 080 670	9 970	2.67	19 275 201	14 691
1873	2 488 712	3 482 650	7 043 557	2 380 141	101 969	15 805 029	11 536	3.11	21 245 321	15 507
1874	2 889 481	3 579 231	6 900 360	2 435 426	190 282	16 900 791	11 727	3.34	21 351 369	15 360
1875	1 275 124	3 659 357	6 235 639	2 849 348	324 810	14 544 478	10 113	2.88	20 928 165	14 594

Ferrovie Calabro-Sicule.

1872	433 354	803 383	1 115 374	1 027 007	67 550	3 444 426	5 441	3.14	4 080 418	6 446
1873	476 271	837 565	1 247 157	1 140 454	79 041	3 780 450	5 879	3.18	4 249 730	6 609
1874	505 000	950 951	1 362 811	1 821 190	92 681	4 735 670	6 893	3.73	4 362 411	6 349
1875	573 021	1 255 281	1 533 105	1 599 340	131 581	5 095 366	6 191	3.07	5 287 138	6 424

Ferrovie Sarde.

1872	168 256	184 430	259 011	282 873	7 251	881 783	6 731	3.12	575 125	4 390
1873	268 000	227 823	235 471	350 475	9 576	1 119 351	7 682	3.66	818 339	5 419
1874	329 759	233 550	315 670	361 916	11 350	1 251 061	8 143	3.96	947 540	6 153
1875	549 192	257 800	558 025	595 247	12 425	1 524 189	7 698	4.13	1 004 892	5 075

Regno (1).

1872	7 477 508	21 247 151	26 768 775	14 379 655	528 842	98 401 991	10 427	2.76	125 559 807	19 110
1873	5 588 912	25 950 294	32 658 327	16 715 752	608 520	90 430 773	11 912	3.02	136 476 017	20 213
1874	7 206 240	26 044 541	35 751 599	20 178 300	603 420	89 754 112	12 886	3.21	141 482 565	20 281
1875	5 983 105	25 830 168	34 945 318	21 699 900	682 075	90 149 570	12 152	3.13	145 154 962	19 568

(1) Vedasi la nota a pag. 134.

SPESE STRAORDINARIE E DI ARMAMENTO DELLE FERROVIE.

Non sono comprese nel prospetto precedente le seguenti spese.

Anno	Totale	Per chil. lineare di ferrovia	Per treno chilomet.	Anno	Totale	Per chil. lineare di ferrovia	Per treno chilomet.
------	--------	-------------------------------	---------------------	------	--------	-------------------------------	---------------------

Ferrovie Romane.

1872	2 933 396	1 905	0.56
1873	1 924 917	1 234	0.35
1874	1 915 353	1 193	0.35
1875	2 287 893	1 410	0.42

Ferrovie Calabro-Sicule.

1872	724 946	1 145	0.66
1873	1 290 167	2 006	1.09
1874	1 613 668	2 349	
1875	3 325 733	4 041	2.01

Ferrovie Meridionali.

1872	2 079 570	1 585	0.42
1873	1 462 739	1 068	0.29
1874	1 876 531	1 350	0.37
1875	1 886 763	1 316	0.37

Regno.

1872	5 737 912
1873	4 677 823
1874	5 405 552
1875	7 500 389

(a) Nelle spese straordinarie per il triennio 1873-74-75 sono comprese quelle delle riparazioni eseguite sulle linee del primo periodo di costruzione.

STATO DELLO STATO

FINANZE DELLO STATO.

DAL 1861 AL 1876.

INTROITI DURANTE L'ESERCIZIO

ENTRATA	1861	1862	1863	1864
Entrate ordinarie	458 322 689	471 241 265	511 827 150	565 310 610
Id. straordinarie	497 155 147	100 973 095	518 798 299	458 801 707
<i>Totale delle Entrate.</i>	<i>955 477 836</i>	<i>572 214 358</i>	<i>1 030 625 429</i>	<i>1 024 112 317</i>
Differenze nei debiti dei Cont. della perc.	- 7 833 292	- 20 721 039	- 25 804 380	+ 1 320 826
Versamenti effettivi dei Cont. delle perc.	947 644 544	551 493 319	1 004 820 849	1 025 433 143

Proventi dei ce

Tassa fondiaria	111 396 495	110 607 481	112 201 534	127 286 583
Ricchezza mobile	13 523 119	13 806 259	14 196 865	22 309 565
Macinato	2 639 197 ^m
Successioni	6 943 176	7 057 081	10 680 423	11 696 701
Registro	20 795 234	23 202 905	25 970 020	27 098 955
Bollo	11 784 907	13 920 615	17 349 453	17 598 715
Tassa sul prodotto del mov. delle ferrovie	2 268 852	3 497 226	3 711 917
Dogane	62 686 168	57 178 424	57 696 757	57 083 860
Dazio Consumo	15 912 821	23 586 616	22 755 354	24 427 377
Tabacchi	59 827 096	64 378 987	70 110 294	76 883 145
Sali	32 953 411	35 284 888	39 133 902	43 431 263
Poste	10 986 489	11 944 798	12 504 935	12 720 365
Telegrafi	1 800 632	2 862 660	3 891 213	5 213 688
Lotto	27 796 472	35 249 204	38 351 159	46 495 210

a) Compresa le entrate del conto amministrativo della Toscana e dei bilanci di previsione delle provincie milioni autorizzato colla legge 17 luglio 1861, n. 98.

b) Compresa L. 30,750,050 74 provenienti dall'emissione del prestito di 500 milioni autorizzato colla legge delle ferrovie Liguri.

c) Compresa L. 493,175,185 provenienti dal prestito di 700 milioni autorizzato con la legge 11 marzo
 " L. 14,599,600 provenienti dalla rendita emessa per le spese di costruzione delle ferrovie
 " L. 701,636 20 provenienti dall'emissione del prestito di 500 milioni autorizzato colla legge

d) Compresa L. 24,344,750 provenienti dalla rendita emessa per la costruzione delle ferrovie Liguri.
 " L. 197,651,908 17 provenienti dall'emissione del prestito di 700 milioni autorizzato colla
 " L. 62,000,000 provenienti dall'alienazione della rendita consolidata 5 2/3 di cinque milioni di

e) Compresa L. 429,037,575 18 provenienti dall'emissione di rendita per il prestito di 425 milioni autorizzato
 " L. 74,618,746 81 versate dalla Società ferroviaria dell'Alta Italia in conto del prezzo di ces
 " L. 1,987,412 09 per residui del prestito 1861 di 500 milioni.
 " L. 9,137,700 provenienti dalla rendita creata a compimento del prestito di 700 milioni.

f) Compresa L. 110,745,487 78 per residuo prezzo di cessione delle ferrovie dello Stato.
 " L. 306,184,644 22 provenienti dal prestito nazionale di 350 milioni.
 " L. 52,208,125 provenienti dalla rendita alienata per pagamento dei Buoni del Tesoro rila

g) Compresa le entrate del bilancio speciale della Venezia. Inoltre sono comprese L. 41,120,000 prove pace. Dal 1867 in poi influirono ad accrescere le entrate straordinarie il prodotto della vendita dei beni dell'Asse

h) Compresa L. 173,663,553 73 provenienti dall'anticipazione di 120 milioni in oro dalla Società della

i) Compresa L. 45,555,642 91 pagate dalla Società della Regia cointeressata per l'importo dei tabacchi

j) Compresa L. 11,000,000 parte del prestito di 45 milioni della Società dell'Alta Italia. La diminuzione regolamento di contabilità, perchè essendo stato protratto l'esercizio 1869 a tutto il 31 dicembre 1870, le ri

rizio 1870, essendo stato chiuso contemporaneamente col 31 dicembre 1869, non vi furono imputate se non le ri

m) Questa somma rappresenta per L. 1,659,197 19 i diritti sulla macinazione dei cereali nelle Marche, e

DEI BILANCI DAL 1861 AL 1870.

	1865	1866	1867	1868	1869	1870	Totale anni 1861-1870
637 176 090	608 771 649	784 262 819	726 486 545	882 101 212	801 352 245	6 446 852 255	
606 831 627	575 010 467	158 791 325	374 103 984	259 136 050	78 206 073	8 607 807 774	
1 244 007 717	1 183 782 116	923 054 144	1 100 590 529	1 141 237 262	879 558 318	10054 660 029	
- 20 013 364	- 49 467 099	- 67 150 827	+ 62 013 441	- 23 650 705	- 116 018 139	- 267 324 778	
1 223 994 353	1 134 315 017	855 903 317	1 162 603 970	1 117 586 557	763 540 179	9 787 335 251	

spiti principali.

133 355 084	133 001 170	160 376 871	156 246 541	171 756 850	147 516 343	1 363 744 992
65 746 970	31 484 663	86 523 417	13 298 768	119 555 779	91 728 999	472 174 404
...	24 054 617	30 102 685	56 796 499
11 886 760	11 424 745	13 719 347	12 867 416	13 834 765	17 963 236	118 123 650
29 901 811	26 058 410	27 332 859	36 486 114	34 720 812	34 454 909	283 022 027
18 130 708	18 310 257	25 465 644	26 609 053	27 005 601	27 597 774	203 772 705
3 861 938	4 775 693	4 226 196	4 560 819	5 768 192	5 801 485	38 502 342
61 311 812	64 823 422	71 321 904	72 772 926	79 109 815	72 360 643	656 354 731
28 797 751	27 630 219	54 653 008	54 549 371	50 178 095	41 406 885	343 897 497
78 128 130	85 458 392	93 789 273	95 872 530	68 822 136	66 909 688	760 179 691
50 449 525	56 181 721	66 166 569	72 171 295	71 316 837	72 638 479	530 749 892
14 541 153	16 088 151	15 452 440	16 765 152	17 305 180	144 129 351	144 129 351
6 271 843	6 223 472	5 238 624	5 403 533	6 100 746	5 176 799	48 133 270
60 521 981	48 202 548	50 104 174	60 648 223	80 792 681	80 645 104	523 801 750

Napoletane e Siciliane. Inoltre sono comprese L. 465,534, 305 82 provenienti dall'emissione del prestito di 500

17 luglio 1861, n. 98, e comprese L. 21,761,660 provenienti dalla rendita emessa per le spese di concessione

1863, n. 1166.

Liguri.

17 luglio 1861, n. 98.

legge 11 marzo 1863, n. 1166.

lire creata col R. D. del 27 dicembre 1864, n. 2039 in dipendenza dalla legge 24 dicembre 1864, n. 2006.

colla legge 11 maggio 1865, n. 2280.

zione delle strade ferrate di proprietà dello Stato.

sciati a favore del Governo Austriaco a tenore dall'art. addizionale al trattato di pace 3 ottobre 1866.

menti dalla rendita alienata per pagamento dei Buoni del Tesoro rilasciati all'Austria in seguito al trattato di

Ecclesiastico e delle obbligazioni emesse sui beni stessi.

Regia cointeressata dei tabacchi.

esistenti al 1° gennaio 1869 nei magazzini e nelle manifatture.

che si riscontra nell'entrata del 1870 si spiega colla transizione dell'antico sistema a quello stabilito dal nuovo

scossioni del 1870, che si riferivano alla competenza 1869 e precedenti furono imputate al 1869, mentre l'eser-

per L. 1,000,000 la contribuzione sopra i Comuni dell'Umbria in luogo della in allora tassa del macinato.

PAGAMENTI DURANTE L'ESERCIZIO

S P E S E	1861 (a)	1862	1863	1864	1865
Ministero delle Finanze	298 625 465	332 523 155	358 191 924	462 055 426	565 417 863
id. Grazia e Giustizia	22 792 993	29 127 038	32 261 470	33 656 845	31 628 977
id. Affari Esteri.	2 452 312	3 128 873	3 227 441	3 288 597	3 631 036
id. Istruzione Pubb.	12 814 514	12 732 372	13 860 963	14 064 245	14 017 735
id. Interno.	62 234 749	59 452 935	75 335 061	77 529 270	59 977 667
id. Lavori Pubblici	131 092 566	101 686 741	103 070 355	114 799 185	140 385 166
id. Guerra	230 006 616	287 076 757	246 180 451	261 510 053	189 417 246
id. Marina.	45 381 567	79 199 807	60 629 182	59 390 535	59 832 406
id. Agricoltura	6 871 695	19 430 743	6 548 360	8 421 935	5 048 649
<i>Totale.</i>	812 272 477	926 858 424	800 305 227	1 034 606 091	1 069 356 745
Spese intangibili	200 855 564	242 137 698	274 232 719	351 808 094	501 898 318
Spese dell'Amministr. civile.	336 028 730	315 944 163	318 262 874	361 987 409	318 208 775
Spese dell'Amministr. militare.	275 388 183	368 276 563	306 809 634	320 900 588	249 249 652
<i>Totale.</i>	812 272 477	926 858 424	800 305 227	1 034 606 091	1 069 356 745
Spese Ordinarie.	605 173 271	684 985 441	739 820 555	834 602 980	892 104 915
Spese Straordinarie	207 099 206	241 374 983	159 484 672	200 093 111	177 251 830
<i>Totale.</i>	812 272 477	926 858 424	800 305 227	1 034 606 091	1 069 356 745

(a) Compresa le spese del conto amministrativo della Toscana e dei bilanci speciali di previsione delle
(b) Compresa le spese del bilancio speciale della Venezia.

(c) In queste somme sono comprese le spese relative al bilancio speciale dell'asse ecclesiastico.

N.B. L'aumento che si riscontra confrontando un anno coll'altro è principalmente dovuto alle maggiori
N. 1166, 11 maggio 1865, N. 2280; per interessi su rendita alienata onde far fronte alle spese di costruzione
quella della spesa occasionata dalla guerra sostenuta contro l'impero Austro-Ungarico.

DEI BILANCI DAL 1861 AL 1870.

	1866	1867 (b)	1868	1869	1870	Totale anni 1861-1870
	580 920 775	712 980 197	793 343 677	759 411 971	687 946 061	5 551 416 514
	26 545 203	34 256 080	29 791 020	29 247 207	24 870 303	294 157 156
	4 405 711	4 665 054	4 718 297	4 783 366	4 429 583	38 730 070
	14 342 830	15 304 177	15 166 904	15 681 431	13 786 787	141 771 958
	50 347 675	49 413 757	48 069 989	47 512 726	37 358 507	567 232 936
	52 377 329	96 807 640	79 427 314	102 495 914	63 358 489	985 500 702
	446 261 677	173 694 658	177 580 849	154 799 476	161 711 868	2 330 239 651
	63 245 506	46 180 415	38 932 824	32 064 594	25 092 726	509 040 562
	4 191 209	6 343 868	5 510 812	5 483 510	3 350 956	71 201 737
	1 242 637 915	1 139 645 846	1 192 541 686	1 151 480 195	1 021 905 080	10 490 199 686
	496 635 498	549 555 719	648 867 107	619 325 374	(c) 634 925 069	4 520 239 160
	236 495 234	370 215 053	327 160 906	345 290 751	200 177 417	3 129 771 812
	509 507 183	219 875 074	216 513 673	186 864 070	186 804 594	2 810 189 214
	1 242 637 915	1 139 645 846	1 192 541 686	1 151 480 195	1 021 905 080	10 490 199 686
	792 427 052	951 437 390	970 301 947	988 466 331	916 478 756	8 375 796 638
	450 210 863	188 208 456	222 239 739	163 013 864	105 426 324	2 114 403 048
	1 242 637 915	1 139 645 846	1 192 541 686	1 151 480 195	1 021 905 080	10 490 199 686

province napoletane e siciliane.

somme corrisposte: per interessi di nuovi prestiti autorizzati colle leggi 17 luglio 1861, N. 98, 11 marzo 1865,
di ferrovie ed altre opere pubbliche come appare dal seguente specchietto. A queste cause pel 1866 si aggiunge

TITOLI della SPESE	Anni						Totale anni 1861-1870				
	1861	1862	1863	1864	1865	1866					
Debito consolidato	100 124 483	1131 447 728	1 67 373 120	193 778 356	2 72 548 745	2 68 339 481	26 743 141 216	265400084			
Debiti inchiodati in tutto nel G. Libero (concluse le obblig. dell'asse eccl.)	33 522 571	23 074 691	23 850 333	23 957 005	23 004 753	23 058 407	62 328 645	62 693 681	83 297 920	425098754	
Debiti non inclusi nel G. L.	9 037 767	4 790 106	5 380 811	6 146 206	17 814 943	29 702 251	28 190 389	27 286 442	56 653 315	267431714	
Totale	142 684 521	159 312 525	106 604 266	223 881 567	278 368 411	202 231 451	358 515 361	491 769 404	112 911 412	472 548 925	25018504

Particolari di alcune spese.

Pensioni ordinarie	29 382 205	34 878 044	35 230 064	38 144 596	40 121 865	42 223 813	48 105 537	50 594 528	43 594 684	412650195	
Guarantigie per le str. ferr.	732 179	1 933 600	802 083	867 300	49 110 513	42 318 098	50 564 545	54 637 067	60 718 240	43 269 019	89492044
Lav. pubb. (Spese straordinario)	19 101 780	15 585 382	14 049 156	10 640 953	14 684 363	8 730 323	12 172 402	10 639 241	14 755 377	12 124 504	192488481
Strale ferr. (Spese straordinario)	46 434 094	21 213 192	28 053 531	35 068 667	43 870 562	7 919 163	47 441 285	30 741 406	49 543 915	22 668 251	90944072

INCASSI EFFETTUATI NEL QUINQUENNIO DAL 1871 AL 1875 E PRESUNTI PER IL 1876
secondo la nuova classificazione di Rendite, Trasformazioni e Partite di giro.

TITOLI delle ENTRATE	Incassi effettivati secondo i conti consuntivi					Totale
	1871	1872	1873	1874	1875	
Entrate (Rendite)	1 012 159 469	1 099 182 242	1 039 594 591	1 069 256 875	1 108 152 323	5 398 325 500
Capitali (Trasformazioni)	160 644 393	916 467 181	215 506 083	165 518 127	219 528 866	1 877 464 650 (a)
Partite di giro	20 744 173	70 935 547	85 684 595	99 450 333	119 872 103	396 686 751
Totale L.	1 198 548 035	2 086 684 970	1 340 783 269	1 334 205 335	1 447 553 292	7 402 476 901 (b)

TITOLI delle ENTRATE	Incassi effettivati secondo i conti consuntivi					Totale
	1871	1872	1873	1874	1875	
Cassa fondiaria (c)	193 246 731	217 077 751	177 243 794	182 885 538	182 755 675	958 200 489
Ricchezza mobile (c)	142 328 250	185 216 813	160 184 884	165 048 410	169 856 761	822 635 148
Macinato	45 912 209	58 483 616	64 347 119	68 879 080	76 642 311	312 264 395
Successioni	20 317 205	24 071 383	22 152 655	23 779 692	27 143 666	117 464 001
Regolaro	38 988 051	47 165 923	49 123 417	50 111 946	51 553 204	237 144 541
Bollo	30 949 114	38 548 281	37 514 381	34 676 037	35 788 169	172 989 102
Tassa prov. del nov. ferrovie	6 707 322	87 888 474	96 707 101	9 453 644	13 188 169	45 680 072
Dipartimento	81 398 393	87 888 474	96 707 101	9 453 644	13 188 169	45 680 072
Dipartimento (c)	70 040 891	66 935 566	59 707 460	58 343 468	60 990 011	316 019 139
Sali	73 516 922	73 311 500	72 234 144	76 128 809	85 741 558	381 330 093
Tabacchi	74 022 585	76 065 456	76 311 659	77 993 631	78 279 665	382 613 004
Poste	20 716 916	20 655 219	22 497 012	23 558 168	24 827 229	112 054 574
Telegrafi	6 398 399	7 373 759	8 412 335	8 056 148	7 932 266	38 173 637
Lotto	86 741 189	77 359 918	71 075 784	72 938 730	75 684 447	389 830 038

(a) Questa somma proviene: dal provento di vendite di beni demaniali ed ecclesiastici e dell'affrancamento di canoni, L. 295,044,820; dal ricavo di nuovi debiti compiuti L. 940 milioni tolti dal bilancio del Consorzio Bancario, L. 1,130,033,788; dalla riscossione dei crediti tra i quali gli antichi residui attivi delle cessate amministrazioni, L. 255,396,044.

(b) A questa somma incassata nel quinquennio sono da aggiungere L. 12,902,164 provenienti dagli Stralci delle antiche amministrazioni, e il fondo di cassa che esisteva al 1° gennaio in L. 75,539,785. Quindi l'entrata generale del quinquennio salì a L. 7,590,718,851.

(c) Le differenze notevoli negli incassi di uno ad altro anno per la *Tassa fondiaria*, per la *Ricchezza mobile* e per *Dazio di consumo* sono da attribuire alla riscossione o regolarizzazione di importanti residui degli anni precedenti.

PAGAMENTI ESEGUITI NEGLI ANNI
ripartiti approssimativamente secondo la nuova classifi

TITOLI DELLE SPESE	Anno	
	Categoria	
	Spese	Capitali
Ministero delle Finanze	704 094 586	140 924 285
id. di Grazia e Giustizia	31 367 152	155 295
id. degli Affari Esteri	4 707 258	...
id. dell'Istruzione Pubblica	16 150 982	185 850
id. dell'Interno	44 683 293	...
id. dei Lavori Pubblici	87 452 977	32 834 087
id. della Guerra	158 993 967	1 716 482
id. della Marina	27 372 258	1 752 869
id. di Agricoltura, Industria e Commercio	4 651 985	15 309
<i>Totale</i>	1 079 454 456	177 582 157
Spese intangibili (a)	565 454 552	106 029 360
Spese d'Amministrazione civile (b)	327 653 679	68 085 446
Spese d'Amministrazione militare	186 366 225	3 460 351
<i>Totale come sopra</i>	1 079 454 456	177 582 157

Indicazione di alcune

Debito consolidato	285 808 884	...
Debiti inclusi separatamente nel gran libro (escluse le obbl. dell'Ass. Eccl.)	62 008 236	44 693 316
Debiti non inclusi nel gran libro	24 506 535	29 984 455
<i>Totale</i>	372 323 655	74 677 769
Penalioni ordinarie	57 144 006	...
Guarentigie per le strade ferrate	48 703 661	...
Competenze	31 823 392	...
Pagamenti	16 880 269	...
Lavori pubblici (spese straordinarie)	13 889 687	6 677 991
Strade ferrate (spese straordinarie)	52 507 651	5 220 505

(a) La differenza graduale delle spese intangibili principalmente deriva dalla iscrizione di 56 milioni di

(b) La differenza fra le spese dell'amministrazione civile dell'anno 1871 e quelle dell'anno 1872, proviene per imposte indebitamente percepite o dichiarate inesigibili.

DAL 1871 AL 1875 E PRESUNTI PEL 1876,
ficazione di Spese, Capitali e Partite di giro.

Partite	1871	Anno 1872			Totale conforme al rendiconto generale consuntivo
	Totale conforme al rendiconto generale consuntivo	Categorie			
		Spese	Capitali	Partite di giro	
20 403 696	805 422 567	775 374 951	85 121 597	70 684 037	931 180 585
23 459	31 543 886	29 197 256	114 710	49 860	29 361 826
6 000	4 713 258	4 872 438	70 500	6 000	4 948 738
379	16 317 191	17 279 795	118 255	82	17 398 108
201 040	44 884 333	48 654 526	1 625 252	141 100	50 420 878
26 667	120 313 731	116 610 315	14 537 183	51 640	131 179 138
42 735	160 753 182	160 994 058	660 542	8 184	161 662 784
40 112	29 165 239	30 291 819	1 147 385	14 500	31 453 702
106	4 687 333	9 161 924	209 166	144	9 371 234
20 744 172	1 277 780 785	1 192 437 080	103 604 386	70 935 547	1 366 976 993
20 091 350	691 575 262	573 083 656	82 541 290	70 527 049	726 151 975
569 976	396 297 101	428 067 507	19 255 151	585 815	417 708 533
82 846	180 918 422	191 285 877	1 807 925	22 683	193 116 485
20 744 172	1 277 780 785	1 192 437 080	103 604 386	70 935 547	1 366 976 993

spese principali.

2 896 142	288 705 036	321 996 997	...	12 003 451	334 000 448
...	106 701 552	58 524 372	17 897 783	42 519 226	98 772 081
...	54 490 988	23 265 734	29 969 242	...	53 234 976
2 896 142	449 897 566	383 787 103	47 867 025	54 533 377	489 007 505
...	57 144 006	59 704 624	59 704 624
...	48 703 661	48 759 025	48 759 025
...	31 823 392	44 570 646	44 570 646
...	20 567 078	20 938 049	3 614 457	...	24 552 506
...	52 507 651	60 525 505	1 040 556	...	61 565 886

rendita in garanzie del debito consorziale e del pagamento del debito di 56 milioni sulla ferrovia dell'Alta Italia, essenzialmente dal maggiore sviluppo dei lavori per le ferrovie e dalle maggiori somme restituite o regolate

PAGAMENTI ESEGUITI NEGLI ANNI
ripartiti approssimativamente secondo la nuova classifi-

TITOLI DELLE SPESE	Anno	
	Categorie	
	Spese	Capitali
Ministero delle Finanze	721 481 744	87 246 603
id. di Grazia e Giustizia	29 181 941	62 239
id. degli Affari Esteri	5 083 377	97 799
id. dell' Istruzione Pubblica	18 935 750	241 005
id. dell' Interno	50 192 070	491 920
id. dei Lavori Pubblici	145 650 663	14 319 611
id. della Guerra	180 280 259	680 833
id. della Marina	32 274 538	2 509 098
id. di Agricoltura, Industria e Commercio	10 104 724	99 252
<i>Totale</i>	1 193 185 066	105 748 860
Spese intangibili	569 883 520	84 717 762
Spese d'Amministrazione civile	410 746 749	17 840 667
Spese d'Amministrazione militare	212 554 797	3 189 931
<i>Totale come sopra</i>	1 193 185 066	105 748 860

Indicazione di al

Debito consolidato	312 714 765	...
Debiti inclusi separatamente nel gran libro (escluse le obbl. dell'Asse Eccl.)	37 413 726	18 833 119
Debiti non inclusi nel gran libro	22 865 983	29 952 500
<i>Totale</i>	372 994 474	48 785 619
Pensioni ordinarie	62 352 215	...
Guarentigie per le strade ferrate	44 990 000	...
Competenze	44 990 000	...
Pagamenti	44 454 594	...
Lavori pubblici (spese straordinarie)	34 927 540	2 852 543
Strade ferrate (spese straordinarie)	73 086 162	2 149 207

DAL 1871 AL 1875 E PRESUNTI PEL 1876.
ficazione di Spese, Capitali e Partite di giro.

Partite di giro	1873	Anno 1874			Totale conforme al rendiconto generale consuntivo
	Totale conforme al rendiconto generale consuntivo	Categorie			
		Spese	Capitali	Partite di giro	
85 470 131	894 198 478	732 962 253	93 111 923	90 697 129	916 771 305
50 618	29 291 798	28 710 606	56 792	183 952	28 981 350
6 000	5 187 176	5 215 842	4 250	43 500	5 263 572
25	19 176 778	18 810 539	138 711	731 890	19 684 140
117 886	50 801 876	50 835 306	422 097	1 237 680	52 493 083
14 622	159 984 896	128 779 947	3 487 603	292 814	134 560 414
9 398	180 970 490	186 799 153	1 256 972	3 955 640	192 011 765
13 829	34 799 465	27 741 015	7 432 237	2 193 049	37 340 921
88	10 204 064	9 491 018	12 962	110 680	9 617 660
85 684 595	1 384 618 021	1 189 350 319	107 923 527	99 450 234	1 396 724 210
85 266 262	739 837 544	572 225 331	79 291 967	89 041 495	740 558 793
393 106	428 980 522	402 611 250	19 942 334	4 259 150	428 812 731
25 227	215 769 955	212 513 788	8 689 209	6 149 689	229 352 686
85 684 595	1 384 618 021	1 189 350 319	107 923 527	99 450 234	1 396 724 210

cune spese principali.

29 118 080	342 833 845	314 366 033	...	33 992 667	348 298 700
41 666 565	97 913 410	36 150 185	19 541 435	41 869 823	97 561 443
...	52 818 483	33 287 886	30 618 393	...	63 906 479
70 784 645	492 564 738	383 744 104	50 160 028	75 862 490	509 766 622
...	62 352 215	60 736 362	60 736 362
...	44 990 000	42 810 471	42 810 471
...	44 454 594	42 132 605	42 132 605
...	37 780 085	27 955 806	3 115 190	...	31 071 016
...	75 235 369	52 379 589	1 933 101	...	53 412 490

PAGAMENTI ESEGUITI NEGLI ANNI
ripartiti approssimativamente secondo la nuova class.

TITOLI DELLE SPESE	Anno	
	Categorie	
	Spese	Capitali
Ministero delle Finanze	699 318 722	127 911 889
id. di Grazia e Giustizia	27 145 725	139 679
id. degli Affari Esteri	5 048 512	69 982
id. dell'Istruzione Pubblica	10 341 460	124 969
id. dell'Interno	55 624 070	123 712
id. dei Lavori Pubblici	118 609 200	15 484 602
id. della Guerra	181 882 269	21 924
id. della Marina	27 805 142	8 295 000
id. d'Agricoltura Industria e Commercio	10 179 720	38 972
<i>Totale</i>	1 115 367 820	150 207 820
Spese intangibili	504 433 845	126 919 781
d'Amministrazione civile	371 226 564	14 975 123
d'Amministrazione militare	209 687 411	8 314 925
<i>Totale come sopra</i>	1 145 367 820	150 207 829

Indicazione di alcune

Debito consolidato	318 987 836
Debiti inclusi separatamente nel Gran Libro (esclusi le obbl. dell'Asse Eccl.).	55 025 876	17 279 805
non inclusi nel Gran Libro	25 935 393	29 954 937
<i>Totale</i>	577 947 105	47 238 840
Pagamenti ordinario	557 521
Garantigie per le strade ferrate	{ Competenze { Pagamenti	40 062 997
		58 292 227
Lavori pubblici (Spese straordinarie).	16 695 537	9 754 254
Strade ferrate (id. id.)	51 644 747	5 730 348

(a) Questa somma fu erogata per L. 31,757,218 nell'acquisto e costruzione di beni stabili; per L. 218,724,282 cessate funzioni.

(b) A questa somma sono da aggiungere L. 3,669,053 erogate per conto delle antiche amministrazioni; e ancora a L. 6,855,318,522. Con la differenza in più di L. 715,380,528 dell'entrata sull'uscita, si diminuirono di 2220 al 1° gennaio 1876.

DAL 1871 AL 1875 E PRESUNTI PEL 1876,
ripartiti secondo la nuova class.

Partite di giro	1875		Insieme dal 1871 al 1875			
	Totale		Categorie			Totale
	conforme al rendiconto generale	confrontivo	Spese	Capitali	Partite di giro	confrontivo
102 192 527	929 453 138	5 653 262 256	534 316 297	369 447 520	4 537 026 073	
2 572 425	20 237 829	146 012 680	526 715	2 880 294	149 419 689	
47 820	5 166 314	24 927 427	242 311	109 520	25 279 058	
1 090 757	20 560 186	90 501 524	808 748	1 826 151	93 136 403	
4 370 691	60 118 473	249 987 265	2 662 981	6 068 597	258 718 643	
1 768 097	133 861 899	597 105 152	80 665 086	2 155 840	679 900 078	
5 169 098	187 073 291	868 949 706	4 336 755	9 185 055	882 471 512	
2 371 062	38 429 201	145 458 392	21 154 587	4 595 552	171 188 531	
529 626	10 547 418	45 592 569	574 761	440 644	44 497 774	
119 872 103	1 415 447 752	5 799 791 771	645 066 239	396 686 751	6 841 547 761	
93 161 946	781 535 572	2 845 100 884	479 500 160	358 088 102	3 682 699 146	
19 209 997	405 409 684	1 940 285 789	140 094 738	24 818 044	2 105 198 571	
7 500 160	225 502 496	1 014 408 098	25 473 541	15 780 605	1 053 660 044	
119 872 103	1 415 447 752	5 799 791 771	645 066 239 (a)	396 686 751 (b)	6 841 547 761	

spese principali.

59 196 512	358 181 348	1 555 814 515	117 206 852	1 671 021 36
42 084 165	94 387 844	209 120 595	118 245 456	495 336 330
.. . . .	53 889 430	127 861 531	150 478 825	278 340 356
81 280 677	506 461 622	1 890 796 441	268 724 281	2 444 698 053
.. . . .	60 057 321	299 994 528	299 994 528
.. . . .	10 062 997	225 526 154	225 526 154
.. . . .	38 292 227	201 275 464	201 275 464
.. . . .	26 449 791	114 406 639	26 014 455	140 421 074
.. . . .	55 375 095	289 945 240	15 475 745	393 116 944

nell'ammortamento di debiti pubblici e le rimanenti L. 594,384,759 nel pagamento di residui passivi delle più L. 126,702 abbucate ai tesoriери per cause di forza maggiore. Sicché l'uscita generale del quinquennio i debiti di tesoreria per L. 611,076,550 e le rimanenti L. 133,103,578 si trovano nelle Tesorerie qual i fondi

ENTI MORALI ECCLESIASTICI E LORO BENI IMMOBILI
affoggettati dal Demanio, fino al 31 dicembre 1875, alle sanzioni delle Leggi 7 luglio 1866 e 15 agosto 1867.

COSC. P. A. R. T. I. M. E. N. T. I	Corporazioni religiose soppressive		Altri Enti ecclesiastici soppressi		Enti ecclesiastici conservati e affoggettati alla concorrenza dei beni immobili		Totale delle tre categorie di Enti ecclesiastici		
	Num. delle corpo- razioni	Rendita dei beni immobili	Numero degli Enti	Rendita dei beni immobili	Numero degli Enti	Rendita dei beni immobili	Numero degli Enti	Rendita dei beni immobili	Valor capitale dei beni immobili
Piemonte	54	233 637	2 313	672 699	3 116	1 777 892	5 983	2 704 227	76 805 061
Liguria	36	39 913	1 448	163 668	1 197	232 662	2 681	438 273	13 397 250
Lombardia	53	159 068	4 647	951 391	2 675	1 638 513	7 375	2 715 912	70 562 689
Veneto	79	162 499	1 090	188 479	2 389	941 979	3 558	1 222 957	43 505 561
Emilia	201	489 155	5 411	1 465 795	1 151	1 531 178	6 766	3 486 097	79 150 321
Umbria	6	13 436	33	2 097	443	374 058	484	589 591	16 078 377
Marche	12	68 471	121	26 693	377	860 255	310	955 419	25 520 097
Toscana	266	1 186 581	6 392	688 649	470	716 515	7 238	2 391 725	68 614 016
Roma (Lazio)	239	576 605	787	223 050	418	599 153	1 411	1 398 865	38 929 880
Abruzzi e Molise	3	6 613	701	242 103	444	535 255	1 148	581 971	16 742 376
Campania	120	115 155	767	932 963	313	1 670 569	1 160	3 018 687	81 513 148
Puglia	13	59 716	560	1 621 377	459	1 877 228	1 032	3 558 322	89 042 256
Basilicata	2	5 159	164	325 241	77	415 754	243	746 154	23 075 912
Calabria	8	20 125	553	461 574	398	795 410	959	1 280 410	38 202 057
Sicilia	1030	3 319 070	7 259	506 125	515	672 469	8 224	4 497 665	95 322 651
Sardegna	9	50 117	874	250 606	508	425 055	1 391	723 758	16 018 050
Regno	2151	6 825 228	31 730	8 727 710	15 155	15 059 955	51 036	30 612 008	1789 921 291

OSSEKV. AZIONI

Le corporaz. relig. sono quelle sop-
 presse dalla L. 7 luglio 1866, e 15 ago-
 sti 1867. Li altri Enti ecclesiastici sono quelli
 soppressi dalla legge 15 agosto
 1867, n. 3848.
 Gli Enti eccel. conservati sono quelli
 stati assoggettati alle esenzione
 dei loro beni immobili in vendita
 pubblica, dalla legge 7 luglio 1866.
 La rendita dei beni immobili è quella
 che è stata accertata in occasione
 dell'applicazione della stessa legge.
 Il valore capitale dei beni immobili de-
 scritti nel libro dei beni immobili de-
 scritti al Dem. sono le Antichità
 ordinate dalla legge 7 agosto 1867.
 Il valore capitale dei beni immobili è
 la somma dei prezzi di vendita
 per beni venduti, e dei prezzi d'asta
 per beni non venduti: esso corri-
 sponde in realtà per tutto il Regno
 a L. 25,003,704 per ogni lira della
 rendita accertata per la taxa di
 mano morta.

SITUAZIONE AL 31 DICEMBRE 1875 DELLA RISCOSSIONE DEI PREZZI DEI BENI IMMOBILI
venduti previo sprimento d'asta pubblica e del movimento delle obbligazioni ecclesiastiche che si ricevono in pagamento di detti prezzi.

C O N T R I B U T T I	Stato della riscossione dei prezzi dei beni immobili venduti		Stato del movimento sulle obbligazioni ecclesiastiche					
	P r e z z i		V a l o r n o m i n a l e					
	e rate di prezzo già estinti dai compratori dei beni	e rate di prezzo non peranco estinti dai compratori dei beni	Summa dei prezzi dei beni immobili venduti	delle obbligazioni alienate dal Tesoro	delle obbligazioni emesse e non peranco alienate	complessivo delle obbligazioni emesse	delle obbligazioni versate in conto prezzi dei beni	delle obbligazioni circolanti sul mercato
(1)	(2)	(3)	(4)	(5)	(6)	(7)	(8)	
Piemonte	56 783 437	5 429 221	62 212 658	41 007 400	53 107 000
Liguria	8 782 477	1 666 296	10 448 773	9 772 600	8 104 100
Lombardia	40 939 128	5 345 303	46 304 481	26 266 300	38 494 800
Veneto	23 655 142	10 515 366	84 170 508	15 874 400	21 052 100
Emilia	31 583 636	15 406 302	40 989 938	19 285 200	30 741 500
Umbria	7 651 232	5 300 021	12 951 253	3 040 100	7 090 300
Marche	11 764 332	8 233 909	19 998 241	7 910 400	11 280 800
Toscana	35 235 656	11 206 690	40 442 826	45 151 100	36 542 900
Roma (Lazio)	3 298 366	7 885 372	11 188 738	4 046 300	3 867 700
Abruzzi e Molise	5 582 455	5 445 438	11 027 893	3 306 900	4 472 600
Campania	24 031 309	21 308 450	45 889 759	31 751 000	21 601 500

Puglia	29 754 163	36 878 751	66 638 914	21 949 300	26 061 500
Basilicata	6 573 157	8 192 055	14 765 212	2 148 000	5 529 400
Calabria	15 550 729	14 881 332	30 432 061	10 148 700	13 985 000
Sicilia	20 185 404	15 498 557	35 683 941	13 911 500	17 424 100
Sardegna	5 634 908	5 140 113	10 775 021	4 617 300	5 259 200
Obbligazioni alienate all'estero per sottoscrizione pubblica nel 1869	80 000 000
Riugno	827 025 511	178 333 136	505 358 617	310 184 500	218 407 400	458 591 900	304 614 500	85 570 000

(1) Il debito estinto dai compratori dei beni ed esposto in questa colonna, riguarda soltanto i prezzi di aggiudicazione. Il debito per scorte vive e morte, che non figura in questa colonna e che venne estinto dai compratori, ascende in complesso a L. 6,979,344.

(2) Vi figura soltanto il residuo debito dei compratori per prezzi di aggiudicazione dei beni, estinguibile, in rate annuali ripartibili sul diciottennio 1875-1893.

(3) Vi figura soltanto l'ammontare dei prezzi di aggiudicazione dei beni immobili venduti fino a tutto l'anno 1875, previa sperimento d'asta pubblica.

(4) Si sono alienate obbligazioni per un valor nominale di lire 115,938,100 dal 13 settembre 1867 a tutto l'anno 1868, di lire 109,179,400 nell'anno 1869, di lire 483,500 nel 1870, di lire 3,338,000 nel 1871, di lire 33,076,700 nel 1872, di lire 28,257,100 nel 1873, di lire 24,453,100 nel 1874, di lire 24,857,600 nel 1875. Il prodotto ricavato dal tesoro dalle lire 22,217,800 alienate fino a tutto l'anno 1869 è stato di lire 171,544,670 cioè di 76,17 %; invece dalle lire 114,966,700 vendute dopo il 1869 si ebbe un prodotto di lire 96,601,814 pari cioè a 84,93 %: cioè che il prodotto complessivo è stato di lire 268,146,484, ossia di 78,82 %.

(5) Le obbligazioni emesse e giacenti nel portafoglio del Tesoro congiuntamente a quelle circolanti sul mercato (colonna 8) basteranno appena per soddisfare in avvenire alle richieste dei compratori dei beni ecclesiastici, avendosi ancora un patrimonio da vendere di circa 124 milioni (Tabella, pag. 162-63 col. 12) ed una somma di 178 milioni (colonna 2) da soddisfarsi per residui prezzi dei beni venduti.

(6) Cinquecento milioni di obbligazioni rimborsabili entro l'anno 1884 furono emesse in virtù dell'articolo 17 della legge 15 agosto 1867, col decreto del ministero delle finanze 13 settembre stesso anno e col R. Decreto 26 maggio 1868. In forza poi dell'art. 6 della legge 11 agosto 1870 e col R. Decreto 14 agosto stesso anno vennero ammainate le obbligazioni non peranco alienate delle precedenti emissioni nella somma di lire 274,408,100, ed emesse altre obbligazioni non rimborsabili per la somma di 333 milioni.

(7) Le obbligazioni vennero versate in conto prezzo dei beni nelle proporzioni seguenti: lire 87,024,500 negli anni 1867-1868, lire 36,000,300 nel 1869, lire 56,822,200 nel 1870, lire 27,853,500 nel 1871, lire 34,656,200 nel 1872, lire 32,647,100 nel 1873, lire 23,613,500 nel 1874, e lire 24,034,500 nell'anno 1875.

(8) Nella massa delle obbligazioni rimaste in circolazione al 31 dicembre 1875 figurano per lire 297,717,100 le vecchie obbligazioni rimborsabili entro l'anno 1884, e solo per lire 5,852,900 le obbligazioni non rimborsabili emesse nell'anno 1870.

LIQUIDAZIONE DEI BENI IMMOBILI ECCLE
fino al 31 dicembre 1875, alle sanzioni delle

COMPARTECENZI	Valor capitale complessivo attribuito ai beni immobili di cui il Demanio aveva preso possesso fino al 31 dic. 1875	Destinazione data fino al			
		Valore ca			
		dei beni eccettuati per legge dalla devoluzione al Demanio e dalla conversione in rendita pubblica	dei beni riconosciuti di enti ecclesiastici già soppressi dalle leggi anteriori a quella del 15 ag. 1867	dei beni rivendicati o svincolati dai patroni laicali di benefici o cappellanie soppressi dalla legge del 15 agosto 1867	dei fabbricati monastici concessi a comuni e provincie per scopi di utilità pubblica a sensi della legge del 7 luglio 1866
(1)	(2)	(3)	(4)	(5)	
1 Piemonte	76 805 061	4 375 693	1 102 950	5 537 204	555 036
2 Liguria	13 397 250	850 219	792	699 693	125 450
3 Lombardia	70 563 689	4 461 959	107 238	14 350 513	60 000
4 Veneto	43 505 661	3 661 047	...	1 110 384	221 459
5 Emilia	79 450 321	6 026 672	875 196	16 795 251	759 310
6 Umbria	16 073 377	796 162	...	252 624	22 803
7 Marche	25 520 097	1 614 915	1 590 877	866 745	77 317
8 Toscana	68 664 016	1 656 354	...	9 656 580	1 620 487
9 Roma (Lazio).	38 920 869	1 093 075	...	35 638	619 510
10 Abruzzi e Molise	16 742 876	972 399	9 689	84 155	5 000
11 Campania	81 513 148	5 097 201	...	807 507	1 356 773
12 Puglia	86 012 256	7 859 226	132 041	231 329	118 177
13 Basilicata	23 075 912	1 107 592	...	69 061	12 212
14 Calabria	38 292 657	640 156	81 661	557 288	...
15 Sicilia	95 342 651	3 653 756	52 263	3 127 167	9 639 256
16 Sardegna	16 018 050	387 330	...	1 849 569	125 035
Regno	789 926 291	44 251 756	3 952 707	56 050 698	15 317 825

SIASTICI ASSOGGETTATI DAL DEMANIO
leggi 7 luglio 1866 e 15 agosto 1867.

31 dicembre 1875 ai beni immobili di cui il Demanio aveva preso possesso											
dei beni sottratti alla vendita e concessi in uso ad amministrazioni governative	o prezzo d'asta dei beni concessi in enfiteusi nello interesse del Demanio a termini della legge del 10 agosto 1862	dei beni ceduti dal Demanio in seguito a transazioni e ad espropriazioni per causa di utilità pubblica	Valor capitale dei beni venduti nell'interesse del Demanio			Valor capitale dei beni non amministrati nell'interesse del Demanio					
			ai pubblici incanti a sensi della legge del 15 agosto 1867	a private trattative ai sensi della legge del 20 maggio 1872	Totale dei beni venduti previo esperimento d'asta						
(6)	(7)	(8)	(9)	(10)	(11)	(12)					
250 024	...	35 948	62 171 268	41 389	62 212 657	2 737 549					
10 487	...	16 643	10 429 585	19 188	10 448 773	1 245 193					
21 563	...	23 107	44 998 983	1 305 448	46 304 431	5 193 878					
114 865	...	200 955	33 495 379	675 129	34 170 508	4 026 343					
496 157	...	133 258	45 679 462	1 310 476	46 989 938	7 374 559					
...	...	26 877	12 720 924	230 329	12 951 253	2 023 658					
...	...	6 645	19 652 074	346 167	19 998 241	1 365 357					
5 276 907	...	451 446	46 416 430	25 896	46 442 326	3 579 916					
175 400	...	22 351	11 183 739	...	11 183 739	25 791 166					
...	...	10 814	10 838 816	189 077	11 027 893	4 632 426					
13 910	...	150 858	42 875 060	2 464 679	45 339 739	28 747 160					
66 368	...	37 349	62 216 634	4 416 280	66 632 914	10 964 832					
...	...	49 449	14 573 112	192 100	14 765 212	7 072 386					
43 045	...	24 461	30 232 050	200 011	30 432 061	6 513 985					
1 674 977	31 505 541	145 088	34 912 636	771 305	35 683 941	9 860 661					
81 876	...	534	10 271 432	503 589	10 775 021	2 798 685					
8 225 579	31 505 541	1 335 763	492 667 581	12 691 063	505 358 647	123 927 775					

(1) Vi è riassunto il valore di tutti i beni immobili degli Enti morali ecclesiastici, che il Demanio ritenne colpiti dalle leggi 7 luglio 1866 e 15 agosto 1867.

(2) Vi figurano i palazzi vescovili, i fabbricati dei seminari, le villeggiature dei vescovi e dei seminari; i fabbricati riconosciuti necessari alle amministrazioni delle chiese parrocchiali e succursali; i beni stralciati dal patrimonio delle chiese cattedrali, collegiate e ricettizie con cura d'anime, ed assegnati ai parroci per quota curata o congrua parrocchiale; i beni destinati, per fondazione, a scopi di beneficenza o d'istruzione, e che facevano parte del patrimonio di istituzioni di culto; e finalmente i beni di enti di apparente indole ecclesiastica, e che, dopo gli atti di presa di possesso dei beni, si riconobbero invece non colpiti dalle leggi sulla liquidazione dell'Asse ecclesiastico.

(3) Vi figurano i beni di parecchi benefici e cappellanie in sede piena, che si credettero colpiti dalla legge 15 agosto 1867, e che erano invece già aboliti da leggi anteriori, le quali avevano conservato il diritto di usufrutto a favore degli attuali investiti. (Legge 29 maggio 1835 pel Piemonte, la Liguria e la Sardegna, Decreto 11 dicembre 1860 del R. Commissario per l'Umbria, Decreto 3 gennaio 1861 del R. Commissario per le Marche e Decreto Luogotenenziale 17 febbraio 1861 per le provincie napoletane).

(4) La legge 15 agosto 1867 ha fatto facoltà (articolo 5) ai patroni laicali di rivendicare i beni costituenti la dotazione dei benefici soppressi, mediante pagamento del 30 % del valore dei beni medesimi, e di svincolare le dotazioni delle prelature, delle cappellanie, delle fondazioni e dei legati pii ad oggetto di culto pure soppressi, mediante pagamento della doppia taxa di successione fra estranei. Ma i patroni oltre ai beni stabili, il cui valore figura in questa colonna, hanno rivendicate anche le altre sostanze di compendio delle dotazioni, e rappresentanti un valore capitale di lire 69,395,221.

(5) La legge 7 luglio 1866 ha concesso (articolo 20) i fabbricati dei conventi soppressi ai comuni e alle provincie che li hanno domandati entro il termine di un anno dalla pubblicazione della legge, giustificando il bisogno e l'uso di scuole, di asili infantili, di ricoveri di mendicizia, di ospidali, o di altre opere di beneficenza e di pubblica utilità nel rapporto dei comuni e delle provincie. Ma ai comuni e alle provincie, oltre ai fabbricati dei conventi soppressi colla legge del 1866, il cui valore figura in questa colonna, furono concessi altri fabbricati di conventi soppressi negli anni precedenti per un valore capitale di lire 11,359,659.

(6) Sono fabbricati ed altri beni devoluti al Demanio e stati assegnati in servizio di amministrazioni dipendenti da diversi Ministeri, e della lista civile del Re.

(7) La legge 10 agosto 1862 ha ordinata la censurazione dei beni immobili degli Enti morali ecclesiastici dell'Isola di Sicilia nell'interesse degli Enti medesimi. Le relative operazioni non erano peranco ultimate quando vennero pubblicate le leggi di soppressione 7 luglio 1866 e 15 agosto 1867, le quali hanno perciò prescritto che la censurazione continuasse a farsi nell'interesse del Demanio, per i beni degli Enti ecclesiastici colpiti da queste leggi. Questi beni, dell'estensione di 108,525 ettari, furono posti all'asta in base ad una rendita media complessiva di lire 1,575,277 05, pari al capitale di lire 31,505,541 in ragione del ventuplo della rendita, e

vennero aggiudicati in enfiteusi per un canone annuo complessivo di lire 3,697,174 65, pari al capitale di lire 73,903,493, pure in ragione del ventuplo dei canoni ottenuti.

(8) Le cessioni per espropriazioni forzate sono in numero di 247 e fu pattuito per esse un prezzo complessivo di lire 874,714. Le cessioni fatte in via di transazione per sopire delle liti di esito incerto sommano a 82 ed il Demanio ne ritrasse un compenso complessivo di lire 461,049.

(9-10-11) In queste colonne figurano i prezzi ritratti dalle vendite. Nella tabella a p. 166-167 si danno maggiori dettagli sull'andamento delle vendite eseguite previo esperimento d'asta pubblica; qui basti l'osservare che le vendite a trattativa privata, autorizzate in via di eccezione dalla legge 20 maggio 1872, riguardano soltanto i beni per quali arvenne diserzione d'asta fino al 31 dicembre 1871.

(12) Vi figurano i prezzi che dovranno servire di base agli incanti per la vendita dei beni.

VENDETE DEI BENI IMMOBILI ECCLE
fino al 31 dicembre 1875, previo esperimento d'asta ai

Numero d'ordine COMPARTIMENTI	Numero dei lotti venduti (1)	Superficie complessiva dei lotti venduti (2)			Superficie media dei lotti venduti (3)			Somma dei prezzi che hanno servito di base ai pubblici incanti (4)	Somma dei prezzi ricavati dalle vendite senza detrazione degli abbuoni e degli aggi (5)
		Ettari	Are	Centiare	Ettari	Are	Centiare		
		1 Piemonte	13 950	26 743	94	75	1		
2 Liguria	5 497	5 634 752	10 448 773
3 Lombardia	11 465	31 277	56	24	2	72	31	36 684 410	46 304 431
4 Veneto	13 646	32 869	48	18	2	40	87	25 938 204	34 170 508
5 Emilia	5 604	41 317	53	13	7	37	28	39 573 507	46 989 938
6 Umbria	2 445	23 593	43	67	9	64	96	10 833 100	12 951 253
7 Marche	2 270	29 852	12	73	13	15	07	17 304 042	19 998 241
8 Toscana	4 381	49 695	02	17	11	34	33	34 781 586	46 442 326
9 Roma (Lazio)	2 027	22 222	67	..	10	96	33	9 884 912	11 183 738
10 Abruzzi e Molise	5 344	11 142	01	..	2	09	67	7 686 290	11 027 893
11 Campania	9 277	29 033	86	54	3	12	96	37 732 582	45 339 739
12 Puglie	17 887	91 951	87	30	5	14	07	54 671 588	66 632 914
13 Basilicata	4 165	34 903	59	53	8	38	02	12 313 317	14 765 212
14 Calabria	5 835	35 110	86	49	6	01	07	22 936 805	30 432 061
15 Sicilia	7 104	16 931	12	99	2	38	33	26 335 833	35 683 941
16 Sardegna	3 796	28 398	75	85	7	48	12	8 415 462	10 775 021
Regno	114 693	505 043	87	57	4	62	51	392 658 182	505 858 647

(1) Il numero dei lotti venduti non corrisponde al numero né dei compratori né degli apprezzamenti di cui sono composti, ed apprezzamenti che vennero divisi in più lotti, oppure raggruppati in unico lotto. Figurano in separatamente il numero.

(2) Per la Liguria, e specialmente per la provincia di Genova, manca la superficie dei lotti venduti, perchè esclusa da questa tavola in tutti i compartimenti, pel motivo che negli atti di vendita essa o non risultava affatto.

(3) La superficie media per il complesso dei lotti venduti nel Regno è stata determinata escludendo tutti ritenere inferiori di qualche poco alle vere superficie medie dei lotti per i motivi accennati, a riguardo dei

STATISTICI, ESEGUITE DAL DEMANIO
termini delle leggi 15 agosto 1867 e 20 maggio 1872.

Addebito per cento ottenuto nella vendita sui prezzi d'asta (6)	Prezzo medio ricavato dalle vendite senza detrazione degli abbuoni e degli aggi (7)			Abbuoni e aggi concessi agli acquirenti dei beni (9)			Somma dei prezzi ricavati dalle vendite detratti degli abbuoni e gli aggi (12)	Prezzo medio ricavato dalle vendite detratti degli abbuoni e gli aggi (13)			Numero d'ordine (14)
	Per ogni lotto (8)	Per ogni cittaro (10)	Somma degli abbuoni e degli aggi (11)	Abbuoni sulle rate di prezzo anticipato (9)	Aggi sulle obbligazioni ecclesiastiche (10)	Somma degli abbuoni e degli aggi (11)		Per ogni lotto (13)	Per ogni cittaro (14)		
	48 38	4 460	2 325	2 793 962	9 385 863	12 179 825		50 032 833	3 585	1 870	
85 43	1 900	364 175	1 576 380	1 940 555	8 508 218	1 550	2		
26 22	4 040	1 480	2 052 518	6 985 829	9 038 347	37 266 084	3 250	1 190	3		
31 74	2 505	1 040	779 435	5 155 217	5 924 652	28 235 856	2 070	860	4		
18 74	8 385	1 135	992 976	7 089 251	8 082 227	38 907 711	6 940	940	5		
20 47	5 295	550	212 738	1 953 922	2 166 660	10 784 593	4 410	460	6		
15 57	8 810	670	281 834	3 017 084	3 298 918	16 699 325	7 355	560	7		
33 52	10 600	935	1 722 612	7 006 634	8 729 246	37 713 080	8 610	760	8		
13 14	5 515	505	193 668	1 687 262	1 880 930	9 302 808	4 590	420	9		
43 47	2 075	990	141 979	1 663 750	1 805 729	9 222 164	1 725	825	10		
20 16	4 885	1 560	622 981	6 840 289	7 463 270	37 876 469	4 080	1 305	11		
21 88	3 725	725	889 081	10 052 735	10 941 816	55 691 098	3 115	605	12		
19 91	3 545	425	178 013	2 227 590	2 405 608	12 859 609	2 965	355	13		
32 68	5 215	865	279 928	4 591 207	4 871 135	25 560 926	4 365	730	14		
35 50	5 025	2 110	469 483	5 383 544	5 853 027	29 830 914	4 200	1 765	15		
28 03	2 840	380	153 225	1 625 600	1 778 825	8 996 196	2 370	315	16		
28 70	4 405	980	12 128 608	76 242 157	88 370 765	416 987 882	3 635	809			

stinti e separati gli uni dagli altri. In fatti si incontrano frequentemente compratori che hanno acquistato più questa colonna anche i lotti esclusivamente costituiti da fabbricati, di cui però non è stato finora accertato

non è stato possibile l'accertarla in modo attendibile. La superficie poi dei lotti costituiti da fabbricati è stata o risultava in cifre poco attendibili.

i lotti venduti nella Liguria. Ma sia questa superficie media sia quelle relative ai diversi compartimenti si devono fabbricati, nelle due note precedenti.

(4) I prezzi che hanno servito di base ai pubblici incanti, sono stati determinati nel modo prescritto dall'articolo 10 della legge 15 agosto 1867; dev'ono però eccettuare 21,295 lotti i cui prezzi d'asta normali sono stati ribassati da lire 84,610,705 a lire 59,439,414 in seguito a diserzioni di incanti ed a revisioni peritali.

(5) Vi figurano soltanto i prezzi pattuiti nei contratti di vendita e non il valore delle scorte vive e morte che si trovavano nei fondi: valore che venne accertato poi all'atto della consegna dei beni agli acquirenti in una somma di poco superiore a sei milioni. Il primo decimo del prezzo di vendita deve pagarsi congiuntamente al valore delle scorte entro il termine di 30 giorni da quello della vendita; gli altri nove decimi del prezzo possono pagarsi a rate eguali, in anni 18, con l'interesse scalare del 6 per cento. È fatto l'abbuono del 7 per cento sulle rate annuali che si anticipano a saldo del prezzo all'atto del pagamento del primo decimo, e l'abbuono del 3 per cento a chi anticipa le rate successive entro due anni dal giorno della vendita. Furono create obbligazioni ecclesiastiche fruttifere al 5 per cento, che si accettano al valore nominale in conto del prezzo dei beni e del valore delle relative scorte, e si annullano man mano che sono versate dai compratori dei beni.

(6) Questi aumenti sono in gran parte fittizi e dipendenti dalle predette facilitazioni, accordate ai compratori dei beni circa al modo di pagamento del prezzo dei beni; facilitazioni che si traducono in una vera e propria diminuzione del prezzo di vendita, siccome appare dalle note 9, 10 e 11. Se si tiene conto dell'effetto di queste facilitazioni sul prezzo complessivo delle vendite eseguite nel Regno la ragione media dagli ottenuti aumenti discende da 28,70 a 6,20 per cento. Diminuzioni analoghe ed in misura varia si verificano naturalmente eziandio negli aumenti conseguiti nei diversi compartimenti.

(7) Questi prezzi medi valgono a dimostrare che i beni sono stati divisi in piccoli lotti, per quanto era possibile, tenuto conto degli interessi economici, delle condizioni agrarie e delle circostanze locali, come prescriveva l'articolo 9 della legge 15 agosto 1867, nell'intento di agevolare le vendite, ed accrescere il numero dei proprietari.

(8) Il prezzo medio per ogni ettaro sul complesso dei lotti venduti nel Regno è stato determinato escludendo i prezzi di tutti i lotti venduti nella Liguria. Ma sia questo prezzo medio per ettaro sia quelli relativi ai diversi compartimenti si devono ritenere di qualche poco superiori ai veri prezzi medi per ettaro, pei motivi sopraaccennati, a proposito dei fabbricati, nelle colonne riguardanti le note* 1 e 2.

(9) Gli abbuoni del 7 e del 3 per cento concessi fino al 31 dicembre 1875 a quegli acquirenti di beni che hanno anticipate le rate a saldo del prezzo di acquisto, risultano dai libri mastri delle vendite, e corrispondono in media, a 2,40 per cento della somma dei prezzi ricavati da tutte le vendite eseguite nel Regno. Questo rapporto varia da compartimento a compartimento, come può verificarsi paragonando i singoli importi degli abbuoni con i corrispondenti singoli importi dei prezzi ricavati dalle vendite dei beni.

(10) Gli aggi sulle obbligazioni ecclesiastiche dei quali hanno già fruito e potranno fruitre i compratori dei beni fino alla totale estinzione del loro debito, vennero calcolati approssimativamente dalla direzione generale del Demanio nella misura media di 15,09 per ogni 100 lire del prezzo di vendita dei beni medesimi, basandosi sulle risultanze di scandagli e raffronti tra le riscossioni in conto prezzo dei beni venduti fino al 31 dicembre 1875, il valore nominale ed il valore effettivo corrente delle obbligazioni ecclesiastiche versate dai compratori dei beni. Con tali scandagli e raffronti si è assodato che sul complesso delle vendite eseguite i prezzi di acquisto dei beni vengono estinti fino alla concorrente di 85,30 per cento con obbligazioni ecclesiastiche, sino alla concorrente di 12,30 per cento con moneta legale per le rate annuali e frazioni di rata inferiori a 100 lire e non pagabili perciò in obbligazioni ecclesiastiche, i cui tagli sono di 100 lire o multipli di 100 lire, mentre la residua parte del prezzo dei beni viene estinta per effetto degli abbuoni 7 e 3 per cento di cui è discorso nella nota precedente. Giova inoltre notare che il corso medio delle obbligazioni ecclesiastiche è stato molto prossimo all'80 dal 15 settembre 1867 al 14 agosto 1870, e che pel tempo posteriore venne stabilito all'85 in modo fisso con la convenzione fra le Finanze e la Banca Nazionale italiana, approvata colla legge dell'undici agosto 1870.

(11) La somma degli abbuoni e degli aggi in tutto il Regno corrisponde circa al 17,49 per ogni 100 lire del prezzo nominale di vendita, esposto nella nota 5.

(12, 13 e 14) I numeri esposti in queste note rappresentano i prezzi effettivi dei beni ecclesiastici venduti fino al 31 dicembre 1875.

RIEPILOGO delle entrate e delle spese della speciale AZIENDA DELL'ASSE ECCLESIASTICO che figurano nei rendiconti generali consuntivi del Ministero delle Finanze fino a tutto l'anno 1875.

ENTRATE.

Prodotto dell'amministrazione dei beni immobili ecclesiastici pervenuti al Demanio in forza delle leggi 7 luglio 1866 e 15 agosto 1867. L. 109,028,125 67	
Rendite di canoni, censi, ed altre annue prestazioni già appartenenti ad enti ecclesiastici soppressi, ed amministrati fino al 1870 dal Demanio per conto del Fondo per il culto	13,827,109 27
Rimborsi fatti dal Fondo per il culto al Demanio in corrispettivo di spese generali di amministrazione di censi, canoni ed altre annue prestazioni	630,729 29
Prodotto della vendita dei beni immobili e degli oggetti mobili, compresi gli interessi scalari sui prezzi di vendita pagabili in rate annuali, ed altri proventi eventuali	387,690,790 70
Rimborsi e proventi vari eventuali, pei quali in bilancio si ebbe un apposito capitolo fino a tutto l'anno 1872	908,225 90
Tasse di rivendicazione e di svincolo delle dotazioni di enti ecclesiastici di patronato laicale soppressi, e arretrati della tassa straordinaria del 30 % imposta sul patrimonio ecclesiastico. 39,483,428 51	
Tassa speciale del 30 % liquidata a carico del patrimonio delle Corporazioni religiose di Lombardia che conservarono la disponibilità dei loro beni in forza del trattato di Zurigo	1,338,154 23
Ricupero di capitali mutui, e prodotto di affrancazioni di annualità e di alienazioni di rendita pubblica già appartenente ad enti ecclesiastici	1,692,711 58
Fondo di Cassa degli agenti della riscossione, rimasto da regolarizzare al chiudimento degli esercizi 1869 e 1870	10,004,481 11
Totale dei capitoli del bilancio speciale dell'Asse ecclesiastico	564,603,756 26
Prodotto, ossia capitale effettivo ricavato dall'alienazione delle obbligazioni ecclesiastiche create colle leggi 15 agosto 1867 e 11 agosto 1870	268,146,484 35
Totale generale delle Entrate.	832,750,240 61

SPESE.

Spese generali d'amministrazione, e cioè: stipendi e assegni al personale straordinario assunto per servizi amministrativi e per la custodia dei beni, spese d'ufficio, di cancelleria, di mobili ecc.; spese per riparazioni ordinarie e straordinarie ai fabbricati, per la coltivazione dei beni condotti in economia, per tasse consorziali idrauliche e stradali ecc.; spese per fitti passivi, spese d'istanze, ingiunzioni e liti dipendenti dalla presa di possesso e dall'amministrazione dei beni, nonchè dalle liquidazioni della rendita da iscriversi sul gran libro del debito pubblico in corrispettivo dei beni immobili devoluti al Demanio; spese per restituzioni di frutti di beni riconosciuti esenti da devoluzione al Demanio e da conversione, altre spese varie ed eventuali dipendenti dall'amministrazione dei beni	L. 24,892,256 88
Aggio di esazioni ai contabili demaniali, cui è affidata la riscossione dell'entrate dell'Asse ecclesiastico.	11,431,754 03
Imposte erariali sui terreni e sui fabbricati, e relative sovrimposte comunali e provinciali	35,307,568 91
Interessi di debiti ipotecati ed altre annualità passive inerenti ai beni immobili ecclesiastici devoluti al Demanio.	3,733,588 85
Assegni vitalizi a favore degli attuali investiti dei benefici ed altri Enti di Regio patronato, soppressi e rivendicati dal Demanio.	1,351,995 46
Spese varie inerenti alla vendita dei beni, e cioè: spese per la formazione e la valutazione dei lotti, spese di stampa, pubblicazioni e inserzioni nelle gazzette, degli avvisi d'asta; indennità ai delegati a presiedere gl'incanti, spese d'istanze, ingiunzioni e liti dipendenti dalle vendite dei beni; spese per restituzioni di prezzi di beni e relativi interessi nei casi di evizione e di annullamento delle vendite, altre spese varie eventuali dipendenti dalla vendita dei beni	6,619,210 57
Spese per restituzione al fondo per il culto delle rendite di canoni, censi, ed altre annue prestazioni, amministrati dal Demanio fino al 1870	12,481,093 62
Spese per estinzione di debiti ipotecari e per affrancazione di altre annualità passive inerenti ai beni immobili ecclesiastici devoluti al Demanio	3,993,698 46

* Spese per indennità ai delegati alle prese di possesso dei beni e per il pagamento delle passività plateali delle soppresses corporazioni religiose, ed altre spese varie per l'attuazione delle leggi 7 luglio 1866 e 15 agosto 1867	L. 2,339,819 81
<i>Totale dei capitoli del bilancio speciale dell'Asse ecclesiastico</i> 102,150,986 59	

Valor nominale corrispondente alle obbligazioni ecclesiastiche versate dai compratori dei beni immobili in conto prezzo, e che figura in entrata come prodotto della vendita dei beni medesimi.	304,614,500 00
Interessi maturati fino al 31 dicembre 1875 sulla rendita consolidata 5 per cento già iscritta sul gran libro del debito pubblico nell'annua somma di lire 14,114,691 97, in corrispettivo dei beni immobili ecclesiastici devoluti al Demanio	109,051,238 36
<i>Totale generale delle Spese</i>	515,816,724 95
<i>id. delle Entrate</i>	832,750,240 61

Eccedenza delle entrate riscosse sulle spese pagate per conto del Ministero delle Finanze al 31 dicembre 1875, in dipendenza della liquidazione dell'Asse ecclesiastico 316,933,515 66

FINANZE

COMUNALI E PROVINCIALI.

BILANCI DEI COMUNI

Anni	BILANCI COMUNALI (1)					
	Entrate			Spese		
	Totale	Ordinarie e sovraimposte	Straordinarie	Totale	Ordinarie	Straordinarie
1874	397 800 276	304 327 516	93 472 760	397 887 291	264 346 754	133 490 537
1873	492 108 619	288 105 185	143 998 434	439 276 152	253 788 889	179 487 263
1872	381 931 213	271 123 618	110 807 595	388 337 495	236 750 932	151 586 563
1871	336 665 071	255 322 581	81 342 490	346 353 689	228 891 341	117 462 348
1870	397 708 676	237 436 497	90 267 179	330 384 120	203 674 927	126 709 193
1869	324 818 423	241 080 191	83 738 232	330 379 871	209 448 813	120 931 058
1868	351 611 842	265 442 119	86 229 723	356 708 504	231 011 731	125 696 773
1867	316 812 165	260 071 325	56 740 840	323 320 001	225 778 713	97 541 288
1866	269 700 633	217 267 784	52 432 849	269 303 530	175 700 739	93 602 791
1865	347 989 243	295 197 184	52 792 059	345 875 545	206 009 620	139 865 925
1864	277 994 368	234 706 481	43 287 887	275 035 692	179 955 647	95 080 045
1863	264 287 811	216 340 343	47 947 468	261 915 688	170 833 306	91 082 382

(1) I bilanci dei comuni del Veneto sono compresi anche per gli anni anteriori alla sua annessione, meno e per la stessa ragione non sono compresi i bilanci del 1870.

(2) Sono compresi i bilanci delle provincie Venete dal 1868 in poi e quelle della provincia di Roma

(3) Nelle entrate e nelle spese ordinarie dei bilanci provinciali sono comprese le contabilità speciali.

E DELLE PROVINCIE.

Anni	BILANCI PROVINCIALI (2)					
	Entrate			Spese		
	Totale	Ordinarie e sovraimposte (3)	Straordinarie	Totale	Ordinarie (3)	Straordinarie
1874	82 161 551	68 686 443	13 475 108	82 161 655	50 728 724	31 432 931
1873	70 352 974	65 649 548	13 703 426	79 354 978	49 951 142	29 403 836
1872	88 300 613	66 401 366	21 908 247	87 938 689	49 899 259	38 034 380
1871	80 531 321	62 616 050	17 905 271	80 370 006	48 421 528	31 948 478
1870	80 042 469	61 717 391	18 325 078	80 385 300	48 406 666	31 978 634
1869	70 846 129	59 971 607	10 874 522	72 555 755	47 072 747	25 483 008
1868	66 994 400	55 897 754	11 096 646	66 836 116	43 034 706	23 801 410
1867	62 900 111	51 687 475	11 212 636	62 960 111	39 735 242	23 224 869
1866	55 388 427	46 462 811	8 825 616	55 226 260	35 555 914	19 670 346
1865	41 741 617	24 522 214	17 219 403	41 741 617
1864	35 007 097	23 088 988	11 918 109	35 007 097
1863	26 132 256	19 702 674	6 429 582	25 798 775

pel 1866. Per i comuni della provincia di Roma non fu dato raccogliere notizie certe anteriormente al 1869 dal 1870 in poi.

BILANCI DEI COMUNI

Numero d'ordine	TITOLI DELLE ENTRATE	1874			1873	
		Urbani e Rurali	Urbani	e Rurali	Urbani e Rurali	Urbani
		<i>Entrate</i>				
1	Residui disponibili	28 864 477	12 033 474	11 831 003	22 202 918	9 699 976
2	Rendite patrimoniali	38 581 418	13 213 719	25 367 699	38 044 398	13 350 974
3	Quote di concorso di altri Com.	2 796 182	1 062 196	1 733 986	2 948 023	1 168 195
4	Altri proventi ordinari diversi	10 276 610	6 276 437	4 000 173	9 529 440	6 173 852
5	Tasse e diritti diversi	115 582 766	86 840 905	28 741 861	112 751 588	81 723 433
6	Contabilità speciali ordinarie .	13 833 572	7 269 628	6 563 944	11 442 621	5 755 199
7	Rimb. del gov. per spese antic.	1 607 971	1 259 659	348 312	641 905	296 452
8	Sovrimposte	97 784 520	33 049 757	64 734 763	90 544 297	30 311 630
	<i>Totale . . .</i>	<i>304 327 516</i>	<i>161 005 775</i>	<i>143 321 741</i>	<i>288 105 185</i>	<i>150 479 711</i>
<i>Entrate</i>						
9	Incassi per mutui passivi . . .	49 429 794	39 190 640	10 239 154	79 825 880	70 237 793
10	Prezzo di alienaz. di beni Com.	4 469 883	2 099 516	2 370 367	6 686 028	4 522 651
11	Taglio straordinario di boschi .	4 891 384	477 420	4 413 914	4 830 494	500 491
12	Sussidi del Gov. per istruz. e per lavori pubblici .	1 929 977	690 757	1 239 220	3 139 266	2 125 271
13	Sussidi della prov. pubblici .	1 762 959	716 969	1 045 990	1 362 514	492 945
14	Altre entrate straord. diverse (1)	13 535 398	8 659 290	4 876 108	19 035 906	13 839 724
15	Contabilità speciali straordin.	17 453 415	10 351 357	7 102 058	29 118 236	24 618 056
	<i>Totale . . .</i>	<i>93 472 760</i>	<i>62 185 949</i>	<i>31 286 811</i>	<i>143 998 434</i>	<i>116 356 951</i>
	<i>Totale delle entrate . . .</i>	<i>397 800 276</i>	<i>228 191 724</i>	<i>174 608 552</i>	<i>432 103 619</i>	<i>266 836 662</i>

(1) Nel 1871, 72 e 73 è compreso nelle entrate straordinarie diverse il compenso del 30 % dovuto da Questo provento è cessato con l'anno 1873.

N.I. — ENTRATE (1871-1874).

Numero d'ordine	1872				1871		
	Rurali	Urbani e Rurali	Urbani	Rurali	Urbani e Rurali	Urbani	Rurali
	<i>ordinarie.</i>						
12	502 937	20 360 416	7 976 023	12 384 393	24 034 213	11 975 419	12 048 794
24	693 424	37 694 025	13 172 246	24 521 779	35 277 342	11 542 953	23 734 389
1	779 828	2 645 520	1 069 209	1 576 320	2 314 632	906 230	1 408 402
3	355 588	8 948 407	5 350 893	3 597 514	8 708 190	4 805 480	3 902 710
29	028 155	100 981 562	82 540 229	27 441 333	98 996 018	74 317 933	24 678 985
5	687 422	7 956 382	4 558 737	3 397 645	7 487 711	4 755 283	2 732 428
	345 453
60	332 667	88 537 297	28 861 305	54 675 992	78 513 575	26 934 085	51 579 490
137	625 474	271 123 618	143 528 642	127 594 976	255 322 581	135 297 983	120 085 108
<i>straordinarie.</i>							
9	568 087	57 159 217	50 042 197	7 117 020	43 311 914	38 293 108	5 018 806
2	163 377	4 208 542	1 794 232	2 414 310	4 755 040	2 650 644	2 104 396
4	330 003	4 573 502	337 398	4 236 164	4 838 934	395 707	4 443 227
1	015 995	1 224 196	455 953	768 243	985 950	342 372	643 578
	869 569	1 172 457	432 096	740 361	987 620	319 934	667 686
5	196 242	21 630 583	15 462 766	6 176 817	13 386 950	7 904 180	5 482 770
4	500 230	20 830 038	17 798 104	3 031 934	13 076 082	10 789 732	2 286 350
27	641 503	110 807 595	86 322 746	24 484 840	81 342 490	60 695 077	20 646 813
	145 204 977	381 931 213	220 851 388	152 079 825	536 165 071	195 993 060	140 732 011

Governo sulla massima somma di sovrimposta alla tassa di ricchezza mobile (Legge 12 agosto 1870, allegato O).

BILANCI DEI COMUNI

TITOLI DELLE SPESE	1874			1873	
	Urbani e Rurali	Urbani	Rurali	Urbani e Rurali	Urbani
	<i>Spese Or</i>				
1 Int. ed est. di mutui, censi ecc.	34 219 311	28 117 436	6 101 875	32 038 547	26 357 671
2 Spese d'amministrazione . . .	65 850 133	32 967 867	32 882 266	63 166 870	31 693 360
3 Spese a carico di più comuni . .	4 056 358	1 232 380	2 823 978	3 953 764	1 098 755
4 Igiene	16 322 997	4 101 166	12 221 831	15 266 596	3 773 075
5 Sicurezza pubblica.	8 803 088	6 359 756	2 443 332	7 424 565	5 402 323
6 Net. illum. ed altri serv. pub.	17 303 145	13 543 631	3 759 514	18 548 831	14 574 916
7 Guardia Nazionale	1 764 816	1 187 411	577 205	2 070 262	1 346 334
8 Lavori pubblici	25 884 301	10 858 896	15 025 405	25 286 691	10 302 912
9 Istruzione	33 658 225	15 579 752	18 075 573	32 110 948	14 628 653
10 Culto e cimiteri	6 403 483	2 225 934	4 177 549	6 366 350	2 234 050
11 Beneficenza	11 978 065	6 048 306	5 929 759	11 774 669	6 220 494
12 Spese diverse dalle precedenti.	24 850 252	13 693 898	11 165 454	25 164 010	13 737 085
13 Anticip. per conto del Governo	1 182 032	567 017	615 016	1 125 486	499 004
14 Contabilità speciali	12 064 547	6 769 221	5 295 326	9 501 950	4 231 117
Totale	261 346 754	143 252 671	121 094 083	259 788 889	186 099 749

Spese Stra

15 Int. ed est. di mutui, censi ecc.	35 606 857	23 450 034	12 155 823	53 917 073	41 462 352
16 Spese d'amministrazione . . .	2 202 204	1 242 255	1 649 951	2 220 684	1 102 576
17 Spese a carico di più comuni . .	869 105	183 374	685 731	786 947	272 654
18 Igiene	498 222	184 671	313 551	517 456	246 968
19 Sicurezza pubblica.	185 284	130 516	54 748	270 885	198 473
20 Net. illum. ed altri serv. pub.	651 247	434 330	216 917	771 490	587 324
21 Guardia Nazionale.	74 361	56 821	17 530	102 295	68 814
22 Lavori pubblici	57 524 305	33 508 995	24 015 310	69 925 749	48 268 071
23 Istruzione	1 814 269	1 251 264	1 363 005	2 007 052	1 435 097
24 Culto e cimiteri	4 023 164	1 430 630	2 612 534	4 892 593	1 847 172
25 Beneficenza	14 574 811	8 908 307	8 884 911	18 384 911	12 614 863
26 Spese diverse dalle precedenti.	14 574 811	8 908 307	8 884 911	18 384 911	12 614 863
27 Anticip. per conto del Governo	14 977 728	8 955 349	6 022 379	26 231 209	22 246 722
28 Contabilità speciali	14 977 728	8 955 349	6 022 379	26 231 209	22 246 722
Totale	133 490 537	79 714 554	53 773 983	179 487 266	130 356 886
Totale delle Spese	397 837 291	222 960 225	174 868 066	439 276 152	266 430 635

N. I. — SPESE (1871-74).

TITOLI DELLE SPESE	1872			1871		
	Rurali	Urbani e Rurali	Urbani	Rurali	Urbani e Rurali	Rurali
	<i>dinarie.</i>					
5 680 876	31 018 116	25 211 181	5 801 935	31 537 859	25 898 251	5 639 608
31 473 510	57 909 784	29 654 897	28 314 887	53 910 074	26 799 216	27 440 858
2 855 009	3 920 636	1 147 603	2 776 032	3 179 993	854 104	2 325 889
11 493 521	15 625 416	4 398 617	11 226 799	15 040 710	4 120 251	10 920 459
2 022 242	4 121 436	3 315 050	806 386	3 606 710	2 917 948	688 762
3 973 915	19 474 863	14 726 545	4 748 318	18 896 351	14 491 133	4 405 218
723 928	2 344 201	1 489 109	855 092	2 720 378	1 688 361	1 041 017
14 983 779	24 492 711	10 186 921	14 305 790	23 502 128	9 649 141	13 852 987
17 482 295	30 293 644	15 661 758	16 631 886	29 043 433	12 957 234	16 086 199
4 133 300	6 163 992	2 046 533	4 117 459	6 023 270	2 036 535	4 056 735
5 554 175	4 134 017	1 678 169	2 475 848	4 204 421	1 721 963	2 482 458
11 416 225	29 012 122	14 052 673	15 889 449	29 461 101	14 563 190	14 887 914
626 432
5 270 235	7 231 995	4 138 970	3 093 025	7 605 910	4 837 408	2 808 502
117 689 140	236 750 932	125 708 026	111 012 906	228 891 341	122 554 735	106 336 606

ordinarie.

12 4 54 921	43 002 638	31 041 958	12 050 680	36 614 561	26 167 338	10 477 226
1 127 088	3 116 580	1 789 250	1 327 350	2 389 205	1 398 535	990 670
514 295	861 545	265 924	595 621	648 623	142 234	506 389
270 488	433 102	123 326	309 776	374 846	102 912	271 934
81 412	89 406	45 279	44 127	101 627	65 101	36 526
184 175	774 571	583 687	190 884	888 162	665 811	222 352
33 481	119 640	72 762	46 876	211 238	137 995	73 333
21 657 678	61 331 255	41 684 293	19 646 962	44 227 800	27 620 473	16 607 336
572 855	1 578 382	1 062 301	516 081	1 638 365	1 124 037	514 328
2 485 421	3 800 561	1 567 075	2 233 486	3 644 624	1 480 089	2 164 535
5 770 048	15 446 388	9 712 943	5 733 446	13 369 118	8 506 333	4 862 785
3 983 517	20 942 497	15 753 193	5 189 302	13 321 110	10 534 896	2 786 214
49 104 377	154 586 505	105 701 970	45 884 530	117 462 398	77 945 860	39 510 432
160 825 517	388 337 095	231 400 096	154 927 409	316 353 639	203 500 601	145 853 038

IMPOSTE FONDIARIE

(sui terreni e sui fabbricati) a favore dell'Erario dello Stato,
e sovrimposte comunali e provinciali dall'anno 1870 al 1874 per compartimenti.

COMPARTIMENTI	Anno	Imposte fondiarie erariali	Sovrimposte		
			Totale	Comunali	Provinciali
Piemonte	1874	19 895 041	15 398 789	9 656 481	5 742 308
	1873	20 309 599	13 384 691	8 667 568	4 717 123
	1872	20 424 125	13 329 271	7 770 527	5 558 944
	1871	19 765 400	12 412 793	7 696 932	4 715 861
	1870	19 265 653	12 888 437	8 529 707	4 358 730
Liguria	1874	4 102 686	3 438 620	1 865 054	1 573 586
	1873	4 111 980	3 279 452	2 060 440	1 219 012
	1872	4 180 684	3 043 718	1 628 224	1 415 494
	1871	4 037 052	2 938 353	1 717 935	1 220 418
	1870	3 655 452	2 625 136	1 856 486	768 650
Lombardia	1874	31 557 340	24 305 797	17 529 554	6 776 243
	1873	29 643 464	22 946 607	16 762 333	6 184 274
	1872	29 689 220	21 626 854	15 846 674	5 780 180
	1871	29 305 861	21 471 283	15 119 848	6 351 435
	1870	28 846 613	23 002 887	17 268 907	6 333 980
Veneto	1874	15 670 443	19 302 227	15 285 757	4 076 470
	1873	15 746 886	17 940 498	14 365 848	3 574 650
	1872	15 980 384	17 119 435	13 722 910	3 396 525
	1871	15 682 343	15 745 057	12 133 747	3 611 310
	1870	15 483 510	16 189 053	12 719 801	3 469 252
Emilia	1874	15 711 671	18 223 582	12 091 910	6 131 672
	1873	15 756 509	17 603 023	11 551 937	6 051 086
	1872	15 984 023	16 790 947	11 023 802	5 767 145
	1871	15 671 096	15 969 210	10 161 443	5 807 767
	1870	15 514 866	16 092 260	10 622 535	5 469 725

IMPOSTE FONDIARIE

(sui terreni e sui fabbricati) a favore dell'Erario dello Stato,
e sovrimposte comunali e provinciali dall'anno 1870 al 1874 per compartimenti.

COMPARTIMENTI	Anno	Imposte fondiarie erariali	Sovrimposte		
			Totale	Comunali	Provinciali
Umbria	1874	3 504 265	3 626 162	2 151 337	1 474 825
	1873	3 505 530	3 494 058	2 014 321	1 479 737
	1872	3 622 958	3 283 153	1 873 019	1 410 134
	1871	3 503 784	3 215 489	1 705 301	1 510 188
	1870	3 436 247	2 935 710	1 668 166	1 267 544
Marche	1874	4 822 098	5 642 227	3 613 762	2 028 465
	1873	4 820 514	5 253 653	3 262 748	1 990 905
	1872	4 972 674	4 883 398	2 868 755	2 014 643
	1871	4 819 900	4 890 886	3 027 125	1 863 761
	1870	4 765 101	4 737 593	3 061 295	1 676 298
Toscana	1874	12 943 120	15 023 685	10 354 343	4 669 342
	1873	13 009 272	14 353 824	10 013 490	4 340 334
	1872	12 980 020	13 710 660	9 197 954	4 512 706
	1871	13 034 972	13 528 571	9 256 707	4 271 864
	1870	12 157 729	12 627 748	9 356 499	3 271 249
Roma	1874	11 568 789	5 855 587	4 046 358	1 809 229
	1873	8 707 171	4 003 464	2 473 109	1 530 355
	1872	4 974 285	3 691 656	2 114 294	1 577 362
	1871	3 614 683	3 266 389	1 851 440	1 414 949
	1870
Napoletano	1874	47 154 979	29 184 802	15 051 324	14 433 538
	1873	47 429 336	27 477 629	13 262 411	14 215 218
	1872	48 584 235	26 497 242	11 915 215	14 582 027
	1871	46 653 272	22 986 190	10 489 108	12 497 082
	1870	45 450 986	21 611 675	9 349 068	12 262 607

TACPOSTE FONDIARIE

(sui terreni e sui fabbricati) a favore dell'Erario dello Stato,
e sovrimposte comunali e provinciali dall'anno 1870 al 1874 per compartimenti.

COMPARTIMENTI	Anno	Imposte fondiarie erariali	Sovraimposte		
			Totale	Comunali	Provinciali
Sicilia	1874	13 309 441	10 672 541	4 330 223	6 342 318
	1873	13 489 505	10 069 239	4 112 868	5 956 371
	1872	13 763 399	9 324 643	3 616 779	5 707 864
	1871	13 710 831	8 528 340	3 712 963	4 815 377
	1870	12 703 012	7 868 316	3 333 453	4 534 863
Sardegna	1874	4 307 928	3 036 808	1 808 437	1 228 371
	1873	4 261 768	3 072 007	1 997 224	1 074 783
	1872	4 293 511	2 882 018	1 959 344	922 674
	1871	4 188 338	2 466 837	1 641 026	825 811
	1870	3 973 348	2 676 516	2 099 872	576 644
Regno	1874	182 547 801	153 770 887	97 784 320	55 986 367
	1873	180 791 534	142 878 155	90 544 297	52 333 858
	1872	179 450 118	136 182 995	83 537 297	52 645 698
	1871	173 985 332	127 419 398	78 513 575	48 905 823
	1870	165 234 317	123 855 331	79 867 789	43 987 342

Meno la provincia di Roma.

DAZIO DI CONSUMO COMUNALE PER COMPARTIMENTI (1870-1874).

COMPARTIMENTI	Cifre effettive					Quota per abitante	
	1874	1873	1872	1871	1870 (1)	1874	1873
Piemonte	6 815 660	6 996 701	6 622 933	6 173 445	5 727 255	2.36	2.41
Liguria	6 323 137	6 469 831	5 965 500	6 203 239	5 550 239	7.40	8.0
Lombardia	8 545 361	6 753 529	8 146 450	7 347 056	6 718 059	2.47	1.05
Veneto	4 827 487	5 133 269	5 138 205	4 982 380	4 733 900	1.82	1.94
Emilia	4 472 378	4 436 816	5 981 506	4 221 806	3 442 585	2.11	2.09
Umbria	990 383	1 019 840	949 178	894 687	849 210	1.80	1.85
Marche	1 360 446	1 647 477	1 737 448	1 627 159	1 566 543	1.49	1.79
Toscana	9 058 509	10 124 492	9 486 345	9 283 827	8 339 155	4.26	4.72
Reina	7 266 046	7 502 353	7 302 482	5 665 235	8.03	8.07
Napoletano	17 424 998	17 374 516	17 024 335	15 492 069	14 672 064	2.43	2.42
Sicilia	11 455 252	10 332 081	10 136 538	10 386 598	8 861 564	4.43	3.40
Sardegna	835 712	811 719	815 561	756 593	722 239	1.31	1.28
Regno	79 275 569	78 602 622	77 544 709	71 034 111	61 182 813	2.95	2.93

DAZIO DI CONSUMO COMUNALE

e canone di abbonamento dovuto allo Stato per compartimenti. Anni 1873 e 1874.

COMPARTIMENTI	1871			1873		
	Totale	Dazio comunale	Canone di abbonamento dovuto allo Stato	Totale	Dazio comunale	Canone di abbonamento dovuto allo Stato
Piemonte	12 070 227	6 815 660	5 265 567	12 282 938	6 996 701	5 266 262
Liguria	9 542 283	6 323 137	3 219 146	9 637 528	6 469 831	3 177 697
Lombardia	14 230 721	8 545 361	5 715 100	12 737 043	6 753 529	5 984 414
Veneto	10 315 965	4 827 487	5 488 478	10 717 200	5 133 269	5 583 931
Emilia	8 887 576	4 472 378	4 365 198	8 076 210	4 436 816	4 239 394
Umbria	1 752 102	990 383	761 719	1 782 227	1 019 840	762 387
Marche	2 503 999	1 360 446	1 143 553	2 800 498	1 647 475	1 153 023
Toscana	14 253 888	9 058 509	5 194 879	15 840 399	10 124 492	5 215 907
Roma	11 670 166	7 266 046	4 404 120	11 732 611	7 502 353	4 230 258
Napoletano	21 268 715	17 424 998	13 843 717	31 558 707	17 374 516	14 184 191
Sicilia	18 122 808	11 455 252	6 667 556	17 402 115	10 332 081	7 130 034
Sardegna	1 018 229	835 712	782 517	1 000 452	811 719	788 333
Regno	126 225 179	79 375 569	56 849 610	136 318 858	78 602 622	57 716 231

(1) Esclusi i Comuni della Provincia di Roma.

TASSE E DIRITTI DIVERSI COMUNALI

(escluso il Dazio consumo) confrontati col numero dei Comuni in cui si pagano e colla rispettiva popolazione per l'anno 1874.

Popolazione totale del Regno 26,801,154.

Numero totale dei Comuni 8,382.

TASSE E DIRITTI DIVERSI	Popolazione	Numero dei Comuni	Ammontare delle Tasse
Tasse addizionali sulla birra, acque gassose, polvere pirica e fabb. degli alcool	932 558	77	124 645
Diritto di peso e misura pubblica ed occupazione di aree pubbliche . . .	12 826 795	2 022	2 617 429
Tasse sulle bestie da tiro, da soma, da sella e tassa sul bestiame	10 928 392	3 022	7 849 021
Tassa sui cani	6 864 059	843	290 591
Tassa sulle vetture, gondole e barche di lusso	12 305 383	2 537	1 447 368
Tassa sul valore locativo delle abitazioni	3 025 971	742	1 240 842
Tassa di famiglia e di fuocatico	11 402 864	4 022	10 910 319
Tassa sui domestici	10 227 671	2 396	758 787
Tasse speciali di esercizio e di rivendita	18 206 064	4 611	2 935 993
Tassa scolastica	2 648 579	91	546 732
Altre tasse e diritti (1)			7 485 475
Totale			36 207 197

(1) Dallo spoglio dei bilanci comunali trasmesso dagli uffici circondariali non fu dato conoscere la natura di queste tasse e diritti, quindi non è stato possibile indicare altro che il loro importo complessivo.

DEBITI COMUNALI E PROVINCIALI ALLA FINE DEL 1873.

CORRESPONDENTI	Debiti				Popolazione				Debito medio per abitante				
	Dei Comuni		delle Provincie		dei comuni e delle provincie		delle Provincie aventi debiti		Dei comuni debiti		delle Provincie aventi debiti		
	Urbani e Rurali	Urbani	Rurali	Provincie	Urbani e Rurali	Urbani	Rurali	Urbani e Rurali	Urbani e Rurali	Urbani e Rurali	Urbani e Rurali	Urbani e Rurali	
Piemonte	34 291 131	21 087 941	13 203 190	1 024 000	35 295 181	1 852 180	573 649	1 278 531	1 926 578	18 511	36 761	10 331	0.52
Liguria	31 773 221	29 745 380	4 989 641	3 400	31 782 021	607 505	212 995	364 690	716 750	57 201	122 021	13 601	0.01
Lombardia	90 367 737	73 047 628	17 320 099	4 895 703	95 403 432	2 367 585	595 894	1 771 689	1 413 712	38 251	122 581	9 801	0.46
Veneto	19 405 733	14 277 487	5 116 246	1 200 000	20 605 733	1 288 450	468 689	819 761	819 023	15 061	30 411	6 281	1.41
Emilia	21 446 891	19 066 438	5 085 456	6 982 000	31 128 891	1 524 201	606 019	918 273	1 652 078	15 841	31 445	5 511	4.28
Umbria	4 113 497	3 112 026	1 001 471	150 000	4 263 497	311 689	159 665	152 024	549 601	13 201	10 449	6 501	0.27
Marche	11 269 651	8 064 107	3 205 544	1 665 016	12 933 651	669 782	182 266	387 496	678 425	19 728	44 241	8 271	2.45
Toscana	157 314 661	141 300 919	16 013 742	6 667 187	164 181 848	1 172 802	530 231	1 392 651	1 022 203	79 841	443 871	11 501	6.52
Roma (Lazio)	34 722 443	32 747 802	1 974 641	91 214	34 816 651	596 548	372 193	224 349	836 704	58 211	87 908	8 801	0.11
Napoleano	99 371 886	93 189 422	6 182 464	16 183 481	115 555 311	2 892 447	1 745 389	1 147 055	6 065 682	35 008	54 321	5 561	2.67
Sicilia	19 406 423	19 028 997	377 426	15 476 671	54 882 497	1 096 240	943 192	153 057	2 584 039	17 701	20 117	2 471	5.99
Sardegna	5 324 520	2 293 723	3 230 797	2 074 393	7 598 820	301 358	100 939	201 499	393 208	18 392	22 931	10 001	5.25
Regno	555 104 779 487	487 179 128	77 930 650	56 401 890	601 511 163	15 321 217	6 540 137	8 781 080	19 688 071	34 022	69 901	8 871	3.02

BILANCI PROVINCIALI - EN

TITOLI DELLE ENTRATE	1874			1873		
	Totale	Ordinarie	Straordinarie	Totale	Ordinarie	Straordinarie
Fondi disponibili. . . .	5 942 428	61 373	5 881 055	5 914 922	161 102	5 753 820
Rendite patrimoniali. . .	1 040 545	732 800	507 745	882 981	678 473	204 508
Tasse provinciali. . . .	725 123	712 373	12 750	760 350	739 849	20 510
Rendite e proventi diversi	15 097 907	7 824 347	7 273 560	15 490 036	7 765 448	7 724 588
Contabilità speciali. . .	3 369 183	3 369 183	...	3 970 818	3 970 818	...
Sovrimposte.	55 986 367	55 986 367	...	52 333 858	52 333 858	...
<i>Totale</i>	82 161 551	68 686 443	13 475 108	79 352 974	65 649 548	13 703 426

TITOLI DELLE SPESE	1874			1873		
	Totale	Ordinarie	Straordinarie	Totale	Ordinarie	Straordinarie
Debito provinciale. . .	9 818 143	1 476 023	8 342 120	9 291 007	1 761 883	7 529 124
Impiego di capitali. . .	2 295 539	67 782	2 227 757	1 326 852	12 088	1 314 764
Amministrazione. . . .	6 480 535	5 611 767	868 768	5 962 293	5 328 395	633 898
Sicurezza pubblica. . .	3 597 068	3 331 668	265 400	3 516 586	3 277 802	238 784
Igiene pubblica (1). . .	349 858	324 987	24 871	311 266	292 341	18 925
Istruzione.	4 635 202	3 658 879	976 323	4 611 415	3 505 944	1 105 471
Beneficenza.	15 093 631	14 551 712	541 919	14 280 179	13 734 485	545 694
Lavori pubblici.	31 517 508	14 873 267	16 644 241	30 877 099	14 506 428	16 370 671
Spese diverse.	4 256 746	2 713 214	1 543 532	4 477 610	2 811 105	1 666 505
Contabilità speciali. . .	4 117 425	4 117 425	...	4 700 671	4 700 671	...
<i>Totale</i>	82 161 655	50 728 724	31 432 931	79 354 978	49 931 142	29 423 836

(1) Le spese per titoli di pubblica igiene per gli anni 1871 e 1872 non furono distinte nella statistica della beneficenza, della sicurezza pubblica e delle spese diverse.

TRATE E SPESE. (Anni 1871-74).

TITOLI DELLE ENTRATE	1872			1871		
	Totale	Ordinarie	Straordinarie	Totale	Ordinarie	Straordinarie
Fondi disponibili. . . .	9 091 660	8 618 435
Rendite patrimoniali. . .	544 282	366 177
Tasse provinciali. . . .	626 129	764 531
Rendite e proventi diversi	21 156 128	16 796 549
Contabilità speciali. . .	4 245 716	5 069 806
Sovrimposte.	52 645 698	48 905 823
<i>Totale</i>	88 309 613	80 521 321

TITOLI DELLE SPESE	1872			1871		
	Totale	Ordinarie	Straordinarie	Totale	Ordinarie	Straordinarie
Debito provinciale. . .	12 782 301	1 574 226	11 207 975	11 859 135	1 202 655	10 656 482
Impiego di capitali. . .	2 736 220	...	2 736 220	138 801	...	1 58 891
Amministrazione. . . .	5 758 249	5 203 966	554 283	6 022 110	5 094 598	927 512
Sicurezza pubblica. . .	3 436 220	3 212 883	223 437	3 580 852	3 223 113	357 739
Igiene pubblica (1).
Istruzione.	4 186 919	3 221 147	965 772	3 847 639	2 915 843	931 796
Beneficenza.	15 589 230	14 452 942	1 136 288	15 274 292	14 152 059	1 122 233
Lavori pubblici.	33 623 923	14 412 142	19 211 781	29 343 538	13 462 150	15 881 388
Spese diverse.	4 869 502	2 870 878	1 998 624	4 616 048	2 683 611	1 932 437
Contabilità speciali. . .	4 951 075	4 951 075	...	5 687 501	5 687 501	...
<i>Totale</i>	87 933 639	49 899 259	38 034 380	80 370 006	48 421 528	31 948 478

annuale e devono intendersi comprese per la maggior parte in quelle d'amministrazione e in parte in quelle

DEMONSTRAZIONE DELLE SPESE SOSTENUTE DAI COMUNI
per l'istruzione pubblica, coi sussidi delle Provincie e dello Stato. Riassunto per provincie.

PROVINCIE	Spesa comunale per l'istruzione pubblica				Sussidi della provincia e dello Stato	
	1874	1873	1872	1871	1874	1873
Alessandria	176 004	1 135 964	1 141 244	1 144 130	75 502	65 385
Ancona	400 460	395 673	382 202	369 114	37 860	31 939
Aquila	386 166	376 617	375 961	362 568	61 301	50 352
Arezzo	218 356	214 778	186 858	175 168	500	1 300
Ascoli	238 440	227 806	213 442	212 460	25 416	25 035
Avellino	256 365	227 017	212 356	209 560	12 250	27 844
Bari	654 553	637 802	558 268	523 634	44 917	46 716
Belluno	193 826	184 329	177 904	168 695	2 150	5 140
Benevento	124 353	118 638	109 305	104 572	5 250	6 867
Bergamo	448 471	438 299	418 298	415 935	10 700	11 180
Bologna	900 507	809 666	748 589	713 621	600	800
Brescia	676 741	651 121	571 276	589 040	12 562	24 441
Cagliari	406 187	464 253	402 500	365 738	15 179	17 377
Caltanissetta	211 417	196 970	191 742	179 117	366	366
Campobasso	215 417	213 297	188 098	176 229	6 045	8 087
Caserta	628 286	607 812	589 549	562 127	14 067	17 668
Catania	408 008	388 366	365 845	334 322	3 400	4 489
Catanzaro	333 586	294 542	289 900	281 851	14 325	22 875
Chieti	251 558	233 582	230 329	225 632	13 549	8 247
Como	491 335	510 490	466 172	458 760	8 616	8 516
Cosenza	245 428	243 733	212 314	166 860	2 278	2 278
Cremona	423 842	412 419	406 013	397 973	17 050	7 000
Cuneo	945 987	917 801	879 974	862 256	23 530	55 780
Ferrara	403 082	397 960	382 060	371 717	1 700	13 500
Firenze	1 370 475	1 385 977	1 162 027	1 248 037	6 589	6 400
Foggia	463 083	450 897	446 090	583 748	56 334	51 790
Forlì	356 611	365 015	349 350	329 859	7 060	7 560
Genova	1 065 251	1 362 307	1 347 967	1 272 725	55 570	55 889
Girgenti	228 428	222 130	211 512	196 756	3 750	628
Grosseto	126 899	127 327	126 475	115 198	4 750	15 790
Lecco	528 404	478 469	551 358	290 331	15 824	6 310
Livorno	500 961	253 834	251 742	229 819	8 800	3 000
Lucca	268 907	276 075	234 946	212 683	15 155	12 455
Macerata	351 068	384 960	356 798	351 082	25 338	20 486
Mantova	488 982	483 640	475 000	446 120	7 102	7 260

DEMONSTRAZIONE DELLE SPESE SOSTENUTE DAI COMUNI
per l'istruzione pubblica, coi sussidi delle Provincie e dello Stato. Riassunto per provincie.

PROVINCIE	Spesa comunale per l'istruzione pubblica				Sussidi della provincia e dello Stato	
	1874	1873	1872	1871	1874	1873
Massa Carrara	177 143	164 074	149 939	135 146	13 600	7 800
Messina	395 062	394 983	348 370	307 136	3 506	5 182
Milano	1 676 942	1 573 398	1 521 392	1 467 381	33 184	31 932
Modena	335 446	322 799	309 305	297 410	5 461	4 362
Napoli	1 419 565	1 292 790	1 316 864	1 215 074	21 126	25 360
Novara	947 765	907 093	912 100	917 388	27 897	40 695
Padova	520 268	491 518	488 991	444 820	1 236	3 400
Palermo	704 159	700 851	668 627	646 734	2 750	4 100
Parma	356 751	350 087	330 144	323 260	5 818	5 318
Pavia	726 847	696 858	670 754	644 870	58 237	38 827
Perugia	878 735	810 340	760 799	685 941	119 267	161 110
Pesaro	325 115	305 440	277 615	266 630	35 068	32 552
Piacenza	358 133	355 992	345 537	337 003	7 485	7 960
Pisa	245 869	247 123	255 910	242 310	1 000	700
Porto Maurizio	195 016	197 701	214 220	215 149	4 366	7 082
Potenza	543 165	284 364	261 087	240 869	29 150	43 000
Ravenna	410 715	374 480	362 312	337 569	13 487	11 147
Reggio Calabria	351 210	354 430	327 984	356 731	4 851	27 147
Reggio Emilia	347 373	309 014	290 576	277 710	47 421	3 867
Roma	2 009 601	1 545 801	1 225 555	1 112 455	28 800	11 445
Rovigo	281 099	252 288	231 174	208 119	5 000	600
Salerno	435 788	436 373	391 643	361 492	6 464	13 279
Sassari	290 310	252 508	229 266	224 210	3 290	5 190
Siena	255 679	208 029	221 553	189 483	2 200	35 681
Siracusa	269 017	188 510	189 696	196 813	2 680	3 700
Sondrio	129 826	118 374	115 389	108 289	...	200
Teramo	155 699	140 268	143 346	135 215	5 700	3 700
Torino	2 055 667	1 930 946	1 850 242	1 984 015	53 210	37 481
Trapani	265 613	254 237	238 094	225 166	10 556	13 100
Treviso	493 929	472 588	458 202	428 897	10 663	16 547
Udine	512 222	490 809	455 497	433 553	2 200	1 134
Venezia	576 982	532 320	512 685	488 384	2 700	800
Verona	328 851	508 695	451 640	449 314	450	200
Vicenza	411 547	389 383	355 054	369 905	2 454	11 069
Regno	35 469 594	34 118 900	31 872 026	30 681 898	1 164 832	1 246 418

BILANCI DEI COMUNI CAPOLUOGHI

Numero d'ordine	DENOMINAZIONE DEI COMUNI	Popolazione al 31 dicembre 1871	Anni	Entrate				Dazio di Comune
				Totale	Ordinarie meno Sovrimposte	Sovrimposte	Straordinarie	
1	Alessandria	57 079	1874	969 305	562 001	172 812	234 492	380 000
			1873	751 781	512 747	177 623	61 411	335 300
2	Ancona	45 741	1874	1 005 185	794 263	163 761	47 161	491 750
			1873	1 580 989	941 245	138 514	501 230	721 568
3	Aquila	16 607	1874	302 712	147 174	33 964	121 571	129 000
			1873	743 937	146 509	35 760	561 668	129 000
4	Arezzo	38 907	1874	743 036	176 237	328 428	238 371	95 000
			1873	642 229	189 976	292 905	159 348	115 000
5	Ascoli	22 937	1874	349 090	245 542	81 050	22 498	95 155
			1873	358 174	249 500	71 651	37 023	90 965
6	Avellino	20 492	1874	267 547	215 506	39 620	12 421	186 300
			1873	251 658	196 690	30 000	24 968	148 000
7	Bari	50 524	1874	3 998 777	1 034 228	139 281	2 825 268	505 055
			1873	2 560 759	1 652 860	139 281	768 618	444 935
8	Belluno	15 500	1874	290 818	59 470	105 848	125 000	15 083
			1873	184 156	45 765	105 849	32 542	15 587
9	Benevento	20 133	1874	247 863	153 976	22 300	71 587	140 000
			1873	201 787	166 741	22 300	12 746	139 890
10	Bergamo	37 363	1874	1 081 530	683 526	372 004	26 000	320 000
			1873	1 079 343	551 175	371 641	156 527	360 000
11	Bologna	115 957	1874	3 393 070	2 361 983	845 905	185 782	1 373 500
			1873	2 840 788	1 805 451	890 654	144 683	1 020 500
12	Brescia	38 906	1874	1 626 930	1 187 954	138 551	300 425	560 000
			1873	1 838 290	1 379 683	126 556	332 051	532 446
13	Cagliari	33 039	1874	886 715	717 308	102 435	66 972	290 248
			1873	1 556 062	1 043 320	102 518	410 224	290 248
14	Caltanissetta	26 156	1874	502 356	405 923	94 805	1 628	285 000
			1873	604 452	457 177	94 805	52 470	295 000
15	Campobasso	14 090	1874	212 859	150 053	8 134	54 692	116 600
			1873	700 317	455 684	5 750	538 883	119 051
16	Caserta	29 451	1874	496 985	410 319	52 000	34 666	282 850
			1873	474 058	393 150	52 000	28 905	282 850
17	Catania	84 337	1874	1 852 261	1 484 652	145 839	221 773	1 178 707
			1873	2 026 222	1 599 403	103 837	322 857	1 070 004
18	Catanzaro	24 901	1874	437 474	369 854	33 633	33 985	325 000
			1873	663 674	356 239	40 000	287 435	325 000

DI PROVINCIA. ANNI 1873 e 1874.

Confumo	Spese				Debito comunale	Per 100 lire di spesa totale, quanto di entrate ordinarie e sovrimposte rianate	Per 100 lire di entrate totali, quanto di entrate ordinarie e sovrimposte rianate	Numero d'ordine
	Governativo	Ordinarie	Straordinarie	Per l'istruzione				
Ordinarie e Straordinarie								
280 000	657 033	312 272	162 186	343 107	977 337	75.81	75.81	1
270 000	966 167	514 256	100 257	95 280	4 726 162	64.71	95.30	2
86 000	149 546	153 166	24 903	10 370	654 250	50.83	59.83	3
105 000	504 665	238 371	51 000	116 720	1 787 145	67.91	67.91	4
80 000	243 093	105 997	54 438	26 751	474 265	93.55	93.55	5
80 600	162 467	105 080	26 447	38 832	290 000	95.36	95.36	6
310 000	1 370 363	2 628 414	106 237	833 523	5 000 000	29.34	29.34	7
33 500	149 853	140 463	25 249	110 730	338 086	56.94	56.94	8
80 000	126 496	121 367	19 209	92 678	70 315	71.12	71.12	9
200 000	907 945	183 445	48 119	67 843	4 848 027	96.71	97.58	10
1 250 000	2 906 832	486 652	398 303	195 567	10 187 845	94.53	94.51	11
410 000	1 308 260	314 444	149 294	161 000	2 691 485	81.74	81.53	12
300 000	743 920	151 218	50 941	45 375	1 352 160	93.67	92.44	13
105 000	385 374	116 982	45 737	105 146	1 030 750	99.67	99.67	14
65 000	132 644	77 823	17 463	11 788	500 000	75.15	74.30	15
90 000	374 925	122 060	46 170	112 579	93.02	93.02	93.02	16
730 000	911 519	911 301	124 004	780 372	155 000	80.44	88.02	17
75 000	254 210	183 264	36 268	154 309	92.23	92.23	92.23	18

BILANCI DEI COMUNI CAPOLUOGHI

Numero d'ordine	DENOMINAZIONE DEI COMUNI	Popolazione al 31 dicembre 1871	Anni	Entrate				Dazio di Comune
				Totale	Ordinarie meno Sovrapposte	Sovrapposte	Straordinarie	
19	Chieti	23 602	1874 1873	320 591 219 869	189 741 183 233	22 000 27 911	108 850 8 725	144 900 145 500
20	Como	24 350	1874 1873	560 002 630 294	468 620 441 251	69 761 76 870	21 621 121 173	290 000 300 000
21	Cosenza	15 962	1871 1873	318 992 805 325	265 994 147 440	45 466 27 968	9 532 129 917	170 000 95 040
22	Cremona	30 919	1874 1873	1 007 108 1 024 121	603 218 627 889	94 543 94 685	309 347 301 547	425 000 453 000
23	Cuneo	22 882	1871 1873	449 376 1 412 534	289 860 254 744	113 473 113 474	46 043 1 044 316	160 000 160 000
24	Ferrara	72 447	1874 1873	1 581 184 1 450 087	865 851 802 258	676 333 616 084	39 000 31 745	466 391 516 391
25	Firenze	167 093	1874 1873	28 825 922 63 530 981	8 716 190 8 616 261	1 759 849 1 759 850	18 349 883 53 154 870	4 706 143 5 200 000
26	Foggia	88 138	1874 1873	822 728 1 966 258	652 479 770 676	140 243 160 462	30 015 1 035 120	384 282 174 625
27	Forlì	38 480	1874 1873	571 891 486 875	360 937 348 801	157 797 133 471	53 157 4 700	164 000 164 000
28	Genova	130 269	1874 1873	13 450 988 6 835 167	5 454 711 5 694 078	686 651 723 970	7 309 593 417 119	4 310 659 4 310 000
29	Girgenti	20 646	1874 1873	447 982 471 799	383 483 417 692	22 311 20 095	42 188 34 012	264 832 255 000
30	Grosseto	6 316	1874 1873	261 612 258 102	158 795 167 354	88 112 88 211	14 795 2 557	92 000 94 678
31	Lecce	23 247	1874 1873	291 874 782 114	207 043 193 412	74 117 74 403	10 714 514 299	121 960 121 160
32	Livorno	97 096	1874 1873	3 645 801 6 819 326	2 231 260 2 632 359	522 089 608 886	892 452 3 578 081	1 883 000 2 300 000
33	Lucca	68 204	1874 1873	1 248 880 1 248 576	777 352 1 042 059	215 469 184 000	256 059 22 517	496 300 445 790
34	Macerata	19 831	1874 1873	359 954 388 585	210 399 194 264	109 943 101 091	19 610 93 250	60 950 55 950
35	Mantova	26 687	1874 1873	762 150 641 221	614 391 511 259	145 909 102 318	1 850 27 644	399 900 400 000
36	Massa	18 031	1874 1873	298 053 416 090	216 873 180 130	61 553 56 990	19 625 178 970	70 000 69 000

DI PROVINCIA. ANNI 1873 e 1874.

Consumo	Spese				Debito comunale	Per 100 lire di spesa totale, quanto di entrate ordinarie e sovrimposte riunite	Per 100 lire di entrate totali, quanto di entrate ordinarie e sovrimposte riunite	Numero d'ordine
	Governativo	Ordinarie	Straordinarie	Per Istruzione				
							Ordinarie e Straordinarie	
80 300 80 200	160 706 145 399	159 885 67 314	28 357 26 410	109 141 22 932	160 000	66.04 99.26	66.04 96.03	19
120 000 120 000	183 704 469 927	76 298 173 715	61 128 60 841	29 677 47 836	3 122 514	96.18 80.49	96.13 81.05	20
60 000 60 000	142 237 119 275	176 755 184 435	17 794 19 465	123 480 28 640	195 292	97.01 57.75	97.01 57.45	21
305 000 305 000	658 682 666 716	348 426 365 671	56 196 55 308	41 601 163 054	2 313 393	69.28 69.99	69.28 70.55	22
130 000 130 000	258 792 247 855	190 584 1 175 478	62 455 61 825	32 566 811 954	1 504 000	89.75 25.87	89.75 26.06	23
350 000 350 000	959 969 1 175 013	622 034 263 329	152 616 154 534	318 689 307 989	719 669	37.48 98.61	37.48 97.71	24
2 000 000 2 000 000	13 828 787 12 894 262	14 007 135 50 636 719	912 659 144 080	7 102 742 5 768 011	101 740 261	36.34 16.33	36.34 16.33	25
195 000 195 000	743 049 764 583	79 679 1 201 205	176 010 189 378	59 300 696 600	1 497 783	96.35 47.87	96.85 47.35	26
110 000 110 000	430 916 403 115	140 975 83 860	76 506 74 252	77 371 25 492	148 556	90.70 39.03	90.70 39.03	27
2 393 000 2 350 000	3 893 071 5 108 895	8 869 263 1 519 288	318 915 633 836	2 492 198 573 220	24 970 200	48.11 96.89	45.65 93.89	28
85 000 85 000	285 050 278 246	162 932 191 787	30 180 28 682	125 651 129 384	480 596	90.58 93.14	90.58 92.79	29
20 000 20 000	196 952 195 350	64 660 62 722	22 320 24 040	41 958 42 691	345 865	94.38 89.00	94.38 99.00	30
120 000 120 000	268 522 248 411	23 235 533 298	38 435 27 521	24 966 302 326	460 000	96.37 34.26	96.32 34.21	31
1 000 000 1 000 000	3 051 636 3 388 843	594 165 3 450 483	266 404 227 105	338 345 3 425 812	10 349 200	75.52 47.53	75.52 47.53	32
300 000 300 000	994 320 970 069	243 829 282 161	109 224 121 441	153 895 183 890	5 715 411	80.18 97.91	79.49 98.19	33
45 000 45 000	295 119 284 418	41 286 101 467	44 789 41 650	29 770 66 326	420 667	94.38 76.54	94.28 76.00	34
290 500 290 500	604 569 583 661	156 239 256 780	96 374 98 946	72 807 154 114	735 612	99.93 73.01	99.75 95.69	35
26 000 26 000	221 686 217 203	76 367 198 887	24 958 24 658	53 100 53 728	973 741	98.41 56.98	98.41 56.98	36

BILANCI DEI COMUNI CAPOLUOGHI

Numero Provinciale	DENOMINAZIONE DEI COMUNI	Popolazione al 31 dicembre 1871	Anni	Entrate				Dazio di Comune
				Totale	Ordinarie meno le Sovrimposte	Sovrimposte	Straordinarie	
37	Messina	111 854	1874	1 756 938	1 703 938	48 000	5 000	1 347 611
			1873	2 082 319	1 996 564	48 000	37 755	1 347 611
38	Milano	261 985	1874	11 667 019	7 475 538	1 948 494	2 242 987	4 500 000
			1873	8 804 776	5 208 736	1 679 479	1 916 561	2 719 960
39	Modena	56 290	1874	740 534	508 386	211 945	20 203	275 000
			1873	802 443	541 422	223 975	37 046	272 500
40	Napoli	448 335	1874	16 565 678	12 060 848	3 000 000	1 504 830	6 775 000
			1873	18 271 120	8 955 477	2 336 472	6 979 171	6 775 000
41	Novara	29 516	1874	470 450	381 192	67 000	22 238	260 000
			1873	510 047	397 230	67 000	45 817	260 000
42	Padova	66 107	1874	1 884 475	827 827	506 800	49 848	511 000
			1873	1 461 477	878 815	491 810	90 854	581 000
43	Palermo	219 398	1874	5 816 019	5 299 587	481 432	35 000	3 898 011
			1873	6 884 730	5 615 298	481 432	288 000	3 510 037
44	Parma	43 511	1874	1 085 360	770 404	99 595	215 361	552 129
			1873	1 280 386	905 278	99 552	275 556	647 516
45	Pavia	29 618	1874	965 358	655 544	99 904	209 910	480 000
			1873	921 730	656 957	87 102	177 671	510 000
46	Perugia	49 508	1874	1 237 802	423 058	274 640	540 104	213 922
			1873	930 172	465 844	274 639	191 689	249 160
47	Pesaro	19 691	1874	455 974	329 367	107 223	19 384	133 650
			1873	532 925	281 427	105 259	146 239	160 583
48	Piacenza	34 985	1874	1 137 231	674 494	80 808	381 929	442 200
			1873	865 232	747 120	78 875	39 237	484 900
49	Pisa	50 341	1874	2 470 674	751 085	357 500	1 362 089	488 200
			1873	2 438 174	751 085	325 000	1 362 089	488 000
50	Porto Maurizio	7 038	1874	208 384	159 815	44 113	4 456	151 000
			1873	213 911	154 153	42 689	17 069	150 000
51	Potenza	18 513	1874	196 690	124 450	42 000	30 240	60 000
			1873	171 970	139 064	25 000	7 906	70 000
52	Ravenna	58 004	1874	1 132 185	532 601	456 222	143 362	225 000
			1873	981 095	431 896	406 781	37 415	225 000
53	Reggio Calabria	35 235	1874	1 284 617	311 244	14 374	738 860	370 000
			1873	1 075 381	325 759	27 944	521 978	370 000
54	Reggio Emilia	50 657	1874	959 213	433 745	367 452	158 016	127 423
			1873	918 227	505 537	367 452	45 238	202 646

DI PROVINCIA. ANNI 1873 e 1874.

Confumo	Spese				Debito comunale	Per 100 lire di spesa totale, quanto di entrate ordinarie e sovrimposte riunite	Per 100 lire di entrata totale, quanto di entrate ordinarie e sovrimposte riunite	Numero d'ordini
	Governativo	Ordinarie	Straordinarie	Per l'istruzione e Per lavori pubblici				
780 000					1 482 935	274 003	163 136	298 062
780 000	1 842 249	240 070	162 499	591 758	796 533	98.19	98.19	
2 860 000	10 773 569	893 450	937 509	1 446 281	...	80.77	80.77	38
2 860 000	8 658 215	666 000	791 138	597 264	52 829 818	73.87	78.23	
300 000	729 741	308 510	115 441	111 359	...	69.38	97.27	39
300 000	724 827	316 255	105 191	133 600	1 592 104	73.52	95.38	
5 900 000	13 066 141	3 499 537	954 298	1 895 717	...	90.91	90.91	40
5 900 000	13 572 197	4 698 923	845 398	1 373 644	69 630 064	61.79	61.79	
178 000	387 597	82 923	94 396	96 568	...	95.27	95.27	41
178 000	372 947	137 100	95 512	91 297	639 620	91.01	91.01	
610 000	999 207	385 268	162 490	356 545	...	96.39	96.39	42
610 000	1 041 001	467 761	165 135	417 078	108 710	90.84	98.78	
2 100 000	5 198 081	1 617 938	410 472	811 889	...	99.89	99.89	43
2 514 250	5 073 653	1 311 077	404 832	1 340 013	8 628 040	95.48	95.48	
480 000	792 288	292 754	124 998	98 800	...	80.18	80.18	44
480 000	782 463	497 923	124 295	123 388	339 650	78.47	78.47	
270 000	668 041	297 317	97 339	137 100	...	78.25	78.25	45
270 000	755 159	169 654	86 814	112 423	1 900 653	80.45	80.72	
185 000	586 994	650 808	128 233	188 644	...	56.36	56.36	46
185 000	539 286	390 886	126 738	312 501	802 455	79.39	79.39	
92 000	280 490	175 484	39 768	31 986	...	95.75	95.75	47
92 000	273 616	259 309	40 863	135 210	1 031 294	72.55	72.55	
390 000	673 477	383 006	82 335	77 184	...	71.49	66.41	48
390 000	641 495	223 737	87 310	106 074	272 000	95.46	95.46	
295 000	1 347 958	1 090 216	94 032	143 229	...	45.47	44.87	49
295 000	1 348 558	1 090 216	95 532	143 229	9 504 675	44.12	44.12	
48 000	91 599	113 939	15 574	17 334	...	99.21	97.86	50
48 000	90 564	120 157	16 909	6 918	619 206	93.41	92.02	
45 000	160 524	36 366	18 109	36 176	...	84.11	84.62	51
45 000	164 769	6 134	14 130	35 608	658 200	95.99	95.40	
110 000	902 948	229 237	155 677	271 109	...	87.38	87.33	52
110 000	766 544	178 988	133 622	233 345	1 037 542	100.33	96.20	
130 000	663 540	641 033	80 279	229 268	...	41.83	42.48	53
130 000	679 822	395 559	71 079	310 541	1 800 000	51.46	51.46	
230 000	681 794	277 419	126 187	159 549	...	83.52	83.52	54
230 000	749 650	160 762	98 262	86 380	2 635 726	95.89	95.07	

BILANCI DEI COMUNI CAPOLUOGHI

Numero d'ordine	DENOMINAZIONE DEI COMUNI	Popolazione al 31 dicembre 1871	Anni	Entrate				Dazio di Comunale
				Totale	Ordinarie meno le Sovrimposte	Sovrimposte	Straordinarie	
55	Roma	244 484	1874 1873	15 195 955 26 662 457	8 199 885 7 750 658	2 028 712 790 140	4 967 358 18 121 659	6 000 000 6 200 000
56	Rovigo	10 749	1874 1873	229 011 222 297	133 712 127 021	94 924 91 228	375 4 048	73 650 73 650
57	Salerno	27 759	1874 1873	664 065 562 441	484 493 396 437	143 084 129 599	36 488 36 405	174 000 314 000
58	Sassari	32 674	1874 1873	704 160 497 440	335 513 377 590	113 385 109 976	255 262 9 874	180 040 180 040
59	Siena	22 965	1874 1873	1 212 704 1 359 115	738 814 811 416	57 000 56 975	416 890 490 724	373 000 422 817
60	Siracusa	22 179	1874 1873	328 208 296 954	278 272 265 171	36 836 14 999	13 100 18 784	244 797 227 550
61	Sondrio	6 501	1874 1873	181 530 196 836	47 030 62 122	36 300 35 510	98 200 99 204	12 650 12 650
62	Teramo	19 721	1874 1873	229 735 213 475	122 173 132 508	46 254 34 735	61 308 46 232	45 000 46 600
63	Torino	212 644	1874 1873	9 884 626 10 173 144	7 374 805 7 226 254	717 934 805 635	1 591 887 2 141 255	3 806 500 3 958 100
64	Trapani	33 634	1874 1873	506 377 486 483	504 256 482 716	2 121 3 767	369 070 380 612
65	Treviso	28 291	1874 1873	588 576 787 617	335 902 441 564	228 222 205 276	24 452 140 777	212 000 212 000
66	Udine	20 630	1874 1873	1 207 831 1 346 514	1 092 679 1 093 598	154 402 154 981	50 750 97 935	305 941 308 000
67	Venezia	128 901	1874 1873	4 304 624 4 124 600	2 183 188 2 607 755	886 319 824 300	1 235 117 692 545	1 547 799 1 770 000
68	Verona	67 080	1874 1873	2 079 244 3 592 437	1 321 593 1 183 698	347 085 291 582	410 566 2 117 157	660 000 660 000
69	Vicenza	37 686	1874 1873	907 756 547 599	412 352 337 304	174 043 161 320	321 361 48 975	255 000 245 000
	Totale		1874 1873	161 718 687 207 675 619	91 212 927 87 517 927	21 178 160 18 736 806	40 327 600 101 420 886	56 492 949 55 510 390

(1) Il dazio consumo comunale è dato qui distintamente, ma è già compreso nelle cifre della colonna del

DI PROVINCIA. ANNI 1873 e 1874.

Consumo (1)	Spese				Debito comunale	Per 100 lire di spesa totale, quando di entrate ordinarie e sovrimposte riunite	Per 100 lire di entrate totali, quando di entrate ordinarie e sovrimposte riunite	Numero d'ordine
	Governativo	Ordinarie	Straordinarie	Per lavori pubblici				
4 000 000 3 800 000	10 232 815 7 230 326	4 965 140 19 452 131	1 136 477 694 458	4 616 507 13 863 174 90 799 506	67.81 32.03	67.31 32.03	55
60 000 60 000	198 635 190 804	30 376 31 493	37 537 37 020	35 136 27 017 90 376	99.88 98.18	99.83 98.18	56
150 000 150 000	514 548 480 838	130 529 67 596	31 751 30 075	163 028 80 440 1 392 333	97.28 93.51	94.50 93.52	57
165 000 165 000	361 801 338 744	342 349 140 651	87 566 54 991	249 113 46 274 93 333	63.75 101.70	63.75 98.01	58
330 000 330 000	955 298 857 135	277 406 501 980	87 496 65 597	77 070 94 999 1 492 300	65.62 63.89	65.62 63.89	59
110 000 110 000	179 232 181 341	148 976 115 613	21 149 21 506	94 226 80 559	96.01 93.66	96.01 93.66	60
14 000 14 000	83 300 77 486	98 230 119 350	22 592 21 447	106 850 114 050 144 607	45.90 49.60	45.90 49.60	61
77 000 77 000	158 150 169 724	71 585 43 751	23 148 23 148	4 344 2 051 621 831	73.31 78.34	73.31 78.31	62
2,750 000 2 750 000	6 711 236 6 374 754	3 173 390 3 586 269	969 981 856 874	2 246 012 3 060 085 10 458 219	83.80 80.63	83.80 78.95	63
130 000 130 000	399 044 409 618	107 333 76 865	67 027 59 477	112 525 91 423	99.58 99.22	99.58 99.22	64
200 000 200 000	406 541 404 080	182 035 383 537	68 738 77 020	93 136 83 163 285 000	95.84 82.12	95.84 82.12	65
220 000 220 000	1 111 576 1 091 134	186 255 255 380	82 554 81 603	96 979 133 441 1 150 768	96.09 92.72	96.09 92.72	66
1 100 000 1 280 000	2 969 397 3 253 207	1 335 227 871 393	330 966 304 854	416 499 432 815 8 840 429	71.31 83.21	71.37 83.29	67
820 000 820 000	1 471 506 1 056 289	607 738 2 536 148	145 405 144 734	108 396 1 154 948 2 131 825	80.25 41.07	80.25 41.07	68
200 000 200 000	527 236 471 584	380 520 73 523	60 960 50 606	384 042 56 754 713 251	64.59 31.47	64.59 31.05	69
37 538 900 37 956 004	105 481 968 100 678 063	56 157 625 107 084 158	10 956 497 10 397 714	29 721 888 42 338 440 409 946 655	69.53 51.14	69.49 51.14	

l'entrate ordinarie.

ISTRUZIONE PUBBLICA E PRIVATA.

ANALFABETI PER 1000 ABITANTI

secondo i due censimenti della popolazione al termine degli anni 1861 e 1871 (1).

Compartimenti	Sul totale della popolazione		Dai 4 ai 12 anni compiuti		Dai 12 ai 19 anni compiuti		Dai 19 anni in su	
	1871	1861	1871	1861	1871	1861	1871	1861
	Piemonte	500	574	622	619	285	397	442
Liguria	622	708	715	748	416	605	577	663
Lombardia	528	599	671	691	350	476	452	522
Veneto	698	...	798	...	578	...	644	...
Emilia	754	804	816	868	655	770	723	756
Umbria	826	859	898	929	730	852	805	814
Marche	816	851	893	914	758	832	783	812
Toscana	724	778	851	874	647	746	664	715
Roma	717	...	848	...	709	...	653	...
Abruzzi e Molise	868	899	909	943	827	889	839	867
Campania	824	855	887	918	779	835	792	814
Puglie	865	886	910	938	810	870	850	850
Basilicata	898	912	940	954	873	888	862	890
Calabrie	888	905	926	953	858	879	862	879
Sicilia	872	902	899	948	847	887	847	870
Sardegna	881	912	930	929	849	890	856	893
Napoletano	856	882	903	935	821	862	829	847
Regno	729	...	813	...	639	...	683	...

(1) Vedasi la nota alla pagina seguente.

Istruzione.

Analizzati per 1000 maschi e per 1000 femmine, secondo i due censimenti generali della popolazione, al termine degli anni 1861 e 1871 (1).

Compartimenti	Censimento 1871				Censimento 1861									
	Sul totale della popolazione		Dai 4 ai 12 anni compiuti		Dai 12 ai 19 anni compiuti		Dai 19 anni in su							
	Maschi	Femm.	Maschi	Femm.	Maschi	Femm.	Maschi	Femm.						
Piemonte	427	573	608	251	316	324	487	619	578	600	332	458	394	641
Liguria	556	686	734	409	482	479	631	782	698	800	590	670	537	768
Lombardia	491	566	658	340	361	395	509	646	609	712	468	487	454	598
Veneto	605	792	755	478	678	522	767
Emilia	710	800	796	619	692	668	781	851	842	896	736	808	698	821
Umbria	774	881	879	744	716	720	891	997	911	948	820	885	750	888
Marche	764	865	889	715	800	713	859	895	894	936	797	865	744	876
Toscana	668	783	831	600	698	585	743	726	831	900	708	783	634	791
Roma	667	775	828	685	732	582	724
Abruzzi e Molise	796	936	879	761	892	742	935	835	936	974	824	940	782	917
Campania	765	883	861	723	824	711	874	795	911	950	784	886	786	891
Puglia	818	912	890	808	871	791	910	838	929	911	824	924	782	914
Basilicata	836	945	916	828	918	787	938	853	968	985	830	945	811	963
Calabria	821	933	891	797	919	773	951	840	968	922	884	802	957	990
Sicilia	807	921	875	808	887	779	915	837	947	924	840	931	806	932
Sardegna	834	921	916	825	873	787	925	872	952	906	861	917	857	950
Napolitano	795	915	880	770	872	748	910	822	957	905	805	917	767	923
Regno	670	780	791	605	674	598	768	724	837	814	671	756	655	815

(1) Le proporzioni calcolate in questa tavola per il 1871 differiscono alquanto da quelle pubblicate nella introduzione al II volume del censimento relativo, perchè questa volta furono calcolate sui dati greggi del censimento, senza alcuna correzione per la deficienza che si osservava nel numero dei viventi fra la uscita ed un anno.

Istruzione.

ASILI INFANTILI. (Anno scolastico 1872-73.) (a)

PROVINCIE	Numero degli		PROVINCIE	Numero degli	
	Asili	Alumni		Asili	Alumni
Alessandria	53	7 371	Massa e Carrara	2	194
Ancona	11	982	Messina	4	554
Aquila	2	305	Milano	53	7 795
Avezzo	5	378	Modena	8	691
Ancoli Piceno	5	543	Napoli	44	5 420
Avellino	7	383	Novara	50	7 017
Bari	36	6 641	Padova	3	240
Beluno	3	215	Palermo	14	1 528
Benevento	1	122	Parma	4	1 001
Bergamo	24	3 019	Pavia	36	5 895
Bologna	10	956	Perugia	23	1 557
Brescia	13	1 962	Pesaro e Urbino	23	1 247
Cagliari	3	685	Piacenza	5	795
Caltanissetta	2	164	Pisa	3	420
Campobasso	1	160	Porto Maurizio	21	1 405
Caserta	23	2 592	Potenza	3	142
Catania	4	925	Ravenna	4	504
Catanzaro	9	939	Reggio (Calabria)	4	513
Chieti	5	524	Reggio (Emilia)	20	1 544
Como	26	2 319	Roma	19	1 212
Cosenza	3	205	Rovigo	3	279
Cremona	6	625	Salerno	16	2 014
Cuneo	60	7 017	Sassari	4	470
Ferrara	59	7 650	Sienna	12	929
Firenze	27	2 224	Siracusa
Foggia	5	560	Sondrio	4	356
Forlì	7	718	Teramo	10	885
Genova	40	6 206	Torino	83	12 736
Girgenti	3	128	Trapani	5	291
Grosseto	5	566	Treviso	4	544
Lecce	17	1 405	Udine	2	299
Livorno	14	1 893	Venezia	16	2 311
Lucca	5	611	Verona	20	1 735
Macerata	10	886	Vicenza	6	724
Mantova	71	5 673	Totale	1 098	130 806

(a) Annuario della Istruzione Pubblica del Regno d'Italia per l'anno scolastico 1873-74.
26 - Annuario Statistico, p. I. 1875.

SCUOLE ELEMENTARI
 Prospetto comparativo dei progressi del

Numero d'ordine	1873-74									
	Scuole		Alumni nelle scuole				Maestri nelle scuole		Scuole	
	Pub- bliche	Pri- vate	Pubbliche		Private		Pub- bliche	Pri- vate	Pub- bliche	Pri- vate
			Maschi	Femmine	Maschi	Femmine				
1 Piemonte	7006	298	197913	173281	2790	4086	7017	300	6972	283
2 Liguria	1342	156	38009	31733	1526	3714	1579	205	1446	138
3 Lombardia	6443	997	183640	154933	8071	10659	6665	1658	6381	1170
4 Veneto	5640	490	134010	84641	4843	10084	3906	635	3343	523
5 Emilia	2655	737	66323	47591	6669	9623	2660	825	2572	927
6 Umbria	809	131	15660	9329	900	1319	809	132	774	112
7 Marche	1259	199	20305	13430	1725	2811	1281	211	1280	249
8 Toscana	2054	1776	56179	40465	16577	23443	2211	1795	2052	1495
9 Lazio	908	194	19658	19415	5318	5873	1089	336	888	98
10 Abruzzi e Molise	1404	166	34614	22981	1331	1052	1309	167	1255	161
11 Campania	2848	980	61505	46462	13451	13614	2853	1397	2672	814
12 Puglia	1148	773	20922	20005	5088	4578	1150	778	1022	735
13 Basilicata	336	120	8054	6408	1136	604	336	121	339	65
14 Calabria	1015	125	22599	13111	1544	869	1010	125	998	171
15 Sicilia	1918	431	36507	20267	5635	4751	1834	450	1885	412
16 Sardegna	689	64	16577	12170	580	836	639	65	706	43
<i>Totali</i>	35683	7637	931911	725877	27246	106940	26398	9198	34786	7392

PUBBLICHE E PRIVATE.
 Istruzione elementare dal 1861 al 1874.

Numero d'ordine	1872-73										1871-72									
	Alumni nelle scuole				Maestri nelle scuole		Scuole		Alumni nelle scuole				Maestri nelle scuole							
	Pubbliche		Private		Pub- bliche	Pri- vate	Pub- bliche	Pri- vate	Pubbliche		Private		Pub- bliche	Pri- vate						
	Maschi	Femm.	Maschi	Femm.					Maschi	Femm.	Maschi	Femm.								
197029	174406	3116	3929	7003	287	6763	407	193433	162383	4242	6665	6805	410							
55490	28593	1565	3159	1507	192	1486	222	36167	29990	1924	3878	1556	334							
184163	154760	9460	19963	6470	1297	6263	995	172484	144708	8545	14898	6390	1110							
130947	80353	4940	10312	3758	742	3356	535	121835	69579	4411	10320	3597	724							
03812	44402	8736	10915	2608	1116	2521	929	59146	39488	8408	11850	2529	1100							
15064	8552	691	875	761	112	741	94	13694	7997	946	814	720	139							
23018	14083	1900	3078	1287	257	1220	254	20292	13444	1863	3191	1220	262							
58776	28369	17009	20259	2281	1943	1982	1634	54000	35919	16213	16363	2179	1869							
16509	17696	4226	2568	980	186	778	291	16120	15340	5507	5792	842	431							
32274	20396	1436	928	1253	159	1207	171	32994	19908	1568	753	1213	171							
58917	45454	12144	7521	2686	1165	2642	1226	59564	47690	12685	11410	2673	1242							
19605	19607	5496	4708	1036	735	964	722	20161	19219	5624	4378	973	722							
7793	6282	497	353	338	67	324	61	7335	11735	506	222	330	61							
21392	18898	8492	878	1001	172	940	183	21970	12019	3431	1127	940	182							
38800	29020	4932	4612	1782	457	1711	354	37486	24174	3906	4319	1664	370							
16084	12035	607	1572	708	81	678	79	15378	10829	287	1521	678	86							
913073	708816	30247	95030	35462	8968	33556	8157	88371	604110	70110	98041	34309	9114							

SCUOLE ELEMENTARI

(Segue) Prospetto comparativo dei progressi

Numero d'ordine	1870-71									
	Scuole		Alunne nelle scuole				Maestri nelle scuole		Scuole	
	Pub- bliche	Pri- vate	Pubbliche		Private		Pub- bliche	Pri- vate	Pub- bliche	Pri- vate
			Maschi	Femmine	Maschi	Femmine				
1 Piemonte	6425	305	180362	143533	3223	3751	6477	311	6956	375
2 Liguria	1417	182	33865	28234	1496	8090	1465	201	1555	204
3 Lombardia	6559	1032	174080	147718	8610	16853	6444	1158	6284	1098
4 Veneto	3214	528	119958	61992	3685	9691	5385	647	2902	593
5 Emilia	2541	790	58090	37697	6925	10376	2545	988	2490	864
6 Umbria	701	119	12042	6967	709	686	702	119	647	40
7 Marche	1208	247	19281	13260	1826	2759	1207	246	1210	253
8 Toscana	1968	1581	48416	34806	16961	15808	2141	1873	1872	1528
9 Lazio	719	14879	12403	760
10 Abruzzi e Molise	1185	146	30199	18478	1171	662	1191	151	1150	150
11 Campania	2518	982	54432	38433	10214	10275	2481	988	2169	884
12 Puglia	868	365	17622	18667	3190	2299	876	363	828	424
13 Basilicata	511	91	6967	5561	966	369	511	92	516	107
14 Calabria	908	171	19836	10588	2185	550	910	157	856	215
15 Sicilia	1771	275	39472	26153	3456	2806	1746	294	1593	512
16 Sardegna	669	64	14233	10360	321	1531	651	96	659	32
<i>Totali</i>	<i>32782</i>	<i>6876</i>	<i>813731</i>	<i>614850</i>	<i>61888</i>	<i>81506</i>	<i>33290</i>	<i>7684</i>	<i>31225</i>	<i>7075</i>

PUBBLICHE E PRIVATE.

dell'istruzione elementare dal 1861 al 1874.

1869-70										1867-68									
Alunni nelle scuole				Maestri nelle scuole		Scuole		Alunni nelle scuole				Maestri nelle scuole							
Pubbliche		Private		Pub- bliche	Pri- vate	Pub- bliche	Pri- vate	Pubbliche		Private		Pub- bliche	Pri- vate						
Maschi	Femm.	Maschi	Femm.					Maschi	Femm.	Maschi	Femm.								
198894	167458	4427	6676	7096	601	6751	440	197197	160699	8932	5326	6905	493						
34880	27015	1501	3418	1467	221	1529	343	32517	24789	3343	4886	1449	380						
172534	146106	7844	15494	6509	1207	6343	853	173899	152152	7828	16924	6284	1319						
117996	51166	3215	6940	5145	782	2555	480	116959	25446	2999	8639	2757	518						
57299	36805	7545	12249	2526	1075	2405	685	54073	32063	5449	9287	2425	867						
10407	6548	247	293	650	40	735	72	14007	8067	504	518	668	74						
19446	12239	1578	3265	1207	253	1162	234	17228	11475	1586	2472	1176	240						
44645	30194	15551	13993	2003	1741	1672	1316	44528	25360	12717	12750	1730	1673						
30661	17589	1218	707	1165	150	1069	213	26713	14446	1742	846	1070	217						
52742	41019	12116	9625	2182	974	2072	677	46128	34272	11247	3579	2082	686						
17200	17057	3387	2544	830	424	767	451	14944	14374	4513	2740	773	452						
6978	6097	1095	399	316	110	284	54	5678	4596	607	369	385	54						
18689	9437	2162	699	850	213	803	273	18275	8059	2815	792	808	271						
33600	24442	3430	3536	1592	336	1358	301	31202	19409	3775	1907	1590	305						
14275	9818	145	483	644	32	624	22	13001	8519	71	263	650	22						
825249	62940	64950	80211	32162	8150	29909	6411	808349	543717	63128	71388	30420	7571						

SCUOLE ELEMENTARI
(Segue) Prospetto comparativo dei progressi

Numero d'ordine	1865-66									
	Scuole		Alunne nelle scuole*				Maestri nelle scuole		Scuole	
	Pub- bliche	Pri- vate	Pubbliche		Private		Pub- bliche	Pri- vate	Pub- bliche	Pri- vate
			Maschi	Femmine	Maschi	Femmine				
1 Piemonte	6539	334	175871	138374	3121	6197	6583	378	6679	523
2 Liguria	1292	232	31296	22181	2031	3168	1335	249	1324	259
3 Lombardia	5957	815	158577	136568	4950	14407	5913	1032	5938	1052
4 Veneto
5 Emilia	2291	583	51427	25477	5597	8409	2311	704	2054	808
6 Umbria	729	155	11986	7362	833	824	702	156	584	18
7 Marche	1099	151	15618	11207	1082	1471	1127	155	1033	267
8 Toscana	1367	1320	34567	20388	13190	11939	1464	1736	1240	1797
9 Lazio
10 Abruzzi e Molise	1094	205	26086	13546	1772	1165	1032	207	948	232
11 Campania	1866	489	45961	38132	10168	9234	1872	498	1683	604
12 Puglia	575	415	15285	15702	4364	2131	756	420	535	663
13 Basilicata	237	165	6379	5116	1694	507	256	161	245	27
14 Calabria	716	196	16570	5541	2376	1016	718	240	884	262
15 Sicilia	1288	338	28096	17955	4830	3920	1542	398	1107	268
16 Sardegna	632	57	12519	7947	110	693	628	57	695	25
Totale	25082	5495	630230	468491	50068	59081	26019	6371	24099	6805

N. B. Dal 1869 in poi le notizie sull'istruzione elementare vennero pubblicate di anno in anno negli Annuari

PUBBLICHE E PRIVATE.
dell'istruzione elementare dal 1861 al 1874.

1863-64										1861-62									
Alunni nelle scuole				Maestri nelle scuole		Scuole		Alunni nelle scuole				Maestri nelle scuole							
Pubbliche		Private		Pub- bliche	Pri- vate	Pub- bliche	Pri- vate	Pubbliche		Private		Pub- bliche	Pri- vate						
Maschi	Femm.	Maschi	Femm.					Maschi	Femm.	Maschi	Femm.								
174622	138011	3517	1004	6526	736	6499	486	172151	134228	3811	7398	6466	559	1					
28670	19450	1794	4254	1296	291	1289	213	29547	20495	1676	2274	1312	226	2					
156621	131764	7943	24202	5721	2046	5747	1145	155122	128939	6831	26010	5859	1997	3					
.....	4					
45951	24376	6673	10972	2257	1143	1840	785	42586	20126	6138	10325	1915	1015	5					
9016	5140	309	579	35	515	14	9008	4774	83	189	494	20	6					
13614	9448	1323	2387	1051	318	995	268	12639	9738	1413	2469	982	270	7					
29856	16857	15500	15911	1403	2442	1126	1165	28093	17380	10999	10188	1323	1475	8					
.....	9					
21662	10593	1850	1237	885	242	784	283	20242	8522	2220	1283	753	287	10					
42037	32921	6382	1697	1759	666	1541	455	36745	27143	6960	4714	1558	482	11					
14625	12575	5850	4846	590	722	475	708	11863	8748	6538	5205	479	741	12					
5760	3987	312	146	247	27	226	160	5463	3026	1152	557	227	162	13					
18058	10205	2525	1045	884	267	718	202	16457	7794	1910	637	732	209	14					
28752	14492	3675	2063	1150	289	925	177	21792	9822	3216	1945	921	268	15					
12056	8778	13	575	681	30	660	21	11569	8150	526	629	27	16					
597908	440627	57866	83548	25009	9254	23340	6082	574421	408915	52168	73720	23680	7741					

dell'istruzione pubblica, e prima del 1869 sino al 1861 solamente di biennio in biennio.

ISTRUZIONE SECONDAARIA CLASSICA.
(Segue) *Licei governativi.*

ISCRITTI NEGLI ANNI SCOLASTICI

PROVINCIE	Numero dei licei effluvi nelle provincie												
	1875-76	1874-75	1873-74	1872-73	1871-72	1870-71	1868-69	1867-68	1866-67	1865-66	1864-65	1863-64	1862-63
Rovigo	13	17	24	25	24	32	38	24	15
Salerno	82	94	81	46	53	44	40	44	27	40	43	47	25
Sansepolcro	90	98	80	76	72	78	82	88	84	87	72	56	59
Sienna	93	70	83	81	69	52	58	42	37	68	53	68	76
Siracusa	37	31	21	22	26	15	17	31	37	13	13	6	..
Sondrio	16	22	23	18	24	28	25	24	28	24	27	22	31
Teramo	44	29	29	24	25	27	31	23	19	21	19	17	20
Torino	359	340	368	308	273	243	216	191	230
Trapani	38	32	24	20	31	24	16	10	17
Treviso	45	44	41	36	42	32	32	34	30	17	19	18	11
Udine	39	41	45	38	37	29	33	52	78	83	78	81	78
Venezia	92	101	106	103	87	94	85	110	293	240	230	236	248
Verona	101	79	71	80	77	100	94	96	137
Vicenza	70	53	48	44	53	49	59	60	58
Totali	5302	5128	4728	4327	3778	3045	3422	3621	3031

N. B. Si sono tralasciati i totali primi: del 1866-65, tanto per i Licei, che per i Ginnasi e le Scuole Tecniche, mancando i dati per diverse provincie.

ISTRUZIONE SECONDAARIA CLASSICA.
Ginnasi governativi.

ISCRITTI NEGLI ANNI SCOLASTICI

PROVINCIE	Numero dei ginnasi effluvi nelle provincie												
	1875-76	1874-75	1873-74	1872-73	1871-72	1870-71	1868-69	1867-68	1866-67	1865-66	1864-65	1863-64	1862-63
Alessandria	424	447	438	469	466	482	525	529	489	527	473	513	476
Aquila	124	120	133	131	136	155	143	144	131	118	82	86	69
Avezzano	118	102	116	103	75	71	91	80	85	98	109	124	113
Bari	137	125	122	141	161	176	162	154	177	146	140	128	153
Belluno	42	43	41	39	39	69	48	53	56	62
Benivento	107	111	113	93	85	64	66	52	52	54	64	52	71
Bergamo	82	99	110	102	70	93	116	108	122	144	127	126	137
Brescia	111	138	119	91	85	78	90	87	88	111	103	86	103
Cagliari	166	136	119	120	132	133	123	109	103	76	92	112	103
Caltanissetta	112	121	106	107	92	116	118	106	95	74
Campobasso	165	140	132	127	128	118	126	104	118	99	105	74	98
Caserta	87	100	90	101	90	95	92	69	67	71	84	83	47
Catania	331	329	302	261	246	234	223	176	169	143	170	78	138

ISTRUZIONE SECONDARIA CLASSICA.

(Segue) *Ginnasi governativi.*

ISCRITTI NEGLI ANNI SCOLASTICI

PROVINCE
 Numero dei ginnasi esistenti
 nelle provincie

	1875-76	1876-75	1877-74	1878-73	1879-72	1870-71	1869-70	1868-69	1867-68	1866-67	1865-66	1864-65	1863-64	1862-63	1861-62
Calanzano	205	186	229	203	193	249	235	221	202	225	220	184	236	218	171
Chieti	117	124	122	129	122	149	140	142	144	130	99	66	70	63	99
Como	53	54	53	54	64	53	52	61	74	101	100	93	88	88	86
Cosenza	200	198	166	159	153	162	154	120	151	131
Cremona	99	102	101	83	76	69	81	77	104	135	156	154	155	182	192
Cuneo	353	341	326	299	310	308	330	333	389	374	356	326	317	359	377
Foggia	88	95	88	67	78	106	79	76	61	61	80	45	51	53	41
Genova	176	173	162	172	181	178	192	200	193	172	200	165	184	178	177
Giugeni	112	109	126	132	138	136	121	114	93	126	124	96	88	116	62
Lecco	153	139	151	119	118	132	104	87	89	84	64	82	82	75	84
Mantova	113	95	99	117	136	127	165	168	166	183	194	175	176	177	142
Massa e Carrara	29	30	37	40	27	41	40	28	8	20	27	37	49	45	45
Massina	309	282	313	267	211	247	273	300	227	319	306	296	197	246	...
Milano	509	464	426	568	393	367	395	433	532	557	601	599	603	656	681

	1875-76	1876-75	1877-74	1878-73	1879-72	1870-71	1869-70	1868-69	1867-68	1866-67	1865-66	1864-65	1863-64	1862-63	1861-62
Modena	168	143	148	155	113	130	153	106	99	121	127	114	101	127	145
Napoli	338	312	344	313	315	324	343	317	280	301	283	248	177	164	170
Novara	264	229	224	232	222	245	261	306	265	281	267	282	293	301	393
Padova	138	141	128	98	90	112	137	204	275	485	402	477	517	446	384
Palermo	613	613	531	466	429	426	405	385	389	253	281	202	199	128	199
Pavia	542	524	467	388	398	376	405	430	511	542	675	512	506	543	540
Porto Maurizio	195	192	189	181	151	138	148	164	195	220	240	251	251	240	207
Peseliza	137	134	154	107	112	94	89	81	91	68	53	64	84	85	...
Reggio-Calabria	120	127	127	116	126	113	115	109	72	105	110	85	95	58	69
Reggio-Emilia	90	90	89	85	81	81	88	97	102	112	153	142	141	162	206
Roma	230	195	173	192	206
Rovigo	44	47	48	53	42	57	55	44	60	64
Salerno	132	175	160	167	183	179	139	126	122	119	112	95	119	89	139
Sassari	347	309	308	312	289	281	275	282	301	303	279	249	263	265	255
Siracusa	160	158	167	157	135	126	117	125	118	168	128	138	160	187	187
Sondrio	34	28	28	31	37	39	40	38	51	47	57	52	65	77	81
Teramo	91	95	95	79	76	70	82	77	66	86	68	66	72	73	84
Torino	675	620	610	621	619	620	651	603	745	719
Trajan	274	238	121	181	155	123	98	104	104	96
Treviso	82	69	48	68	62	81	95	83	99	134	90	79	83	90	94
Udine	93	97	115	77	88	86	101	112	173	216	175	220	196	171	152
Venezia	193	179	174	145	146	156	179	246	395	409	371	390	376	433	419
Verona	115	109	111	96	112	125	155	198	271	163
Vicenza	81	75	67	93	76	87	96	114	135	263
Totale	9772	9802	8962	8492	8621	8277	8441	8402	9107	9550

ISTRUZIONE SECONDARIA TECNICA.

Scuole tecniche governative.

ISCRITTI NEGLI ANNI SCOLASTICI

Numero delle scuole tecniche
aperte nelle provincie

PROVINCIE

	1873-76	1874-75	1875-74	1872-73	1871-72	1870-71	1869-70	1868-69	1866-67	1865-66	1864-65	1863-64	1862-63	1861-62
Alessandria	124	133	137	142	139	166	172	207	192	173	176	188	151	142
Ancona	148	131	149	149	161	175	179	194	201	206	183	130	90	70
Ascoli Piceno	56	55	37	45	50	54	40	43	49	55	46	48	36	58
Belluno	79	68	82	80	74	71	51	55	66	68
Bergamo	105	121	134	122	120	114	169	183	244	279	279	201	134	111
Brescia	113	113	115	109	116	116	119	132	251	233	224	203	182	135
Cagliari	173	136	114	118	142	109	108	102	117	87	91	100	100	130
Calabria	163	162	138	133	121	124	144	138	130	125
Campania	222	260	300	254	234	195	206	174	153	158	167	189	142	91
Como	110	123	103	100	119	120	121	145	164	147	123	129	133	130
Cremona	173	168	169	135	134	131	113	116	208	179	191	180	177	161
Cuneo	77	69	65	81	79	85	103	99	95	92	111	110	54	57
Genova	469	433	462	448	460	444	368	394	433	391	350	330	317	311

Girgenti	3	154	159	158	168	178	175	179	136	168	184	146	145	15
Grosseto
Macerata	1	67	54	65	73	46	48	55	48	44	56	52	60	51
Manova	1	431	138	150	123	141	139	123	144	102	106	102	77	52
Messina	1	225	161	135	141	100	78	56	79	101	129	43	7	...
Milano	4	731	674	688	685	674	669	722	728	700	729	676	536	538
Novara	1	38	36	33	39	41	42	56	55	53	47	59	57	59
Padova	1	169	181	181	164	133	129	131	106	84	59	62	64	64
Palermo	3	397	373	398	385	401	299	375	176	193	79	84	84	53
Pavia	1	176	172	158	171	142	142	119	131	126	103	100	97	123
Perugia	1	54	65	77	75	71	68	56	50	55
Pesaro e Urbino	1	96	98	97	99	81	70	64	57	45
Porto Maurizio	1	99	95	80	71	55	40	43	66	92	84	91	96	87
Roma	7	592	597	473	438	436
Rovigo	1	70	66	66	50	47	29	38	49	61	74	56	62	58
Siracusa	3	212	189	211	197	148	153	164	177	178	102	108	16	25
Sondrio	1	64	61	53	52	52	60	68	76	70	69	71	70	74
Torino	4	490	613	578	554	606	591	597	643	577
Trapani	1	109	122	106	115	107	73	75	45	80
Treviso	1	133	117	107	82	113	107	116	124	141	136	151	126	112
Udine	1	124	110	94	98	82	136	184	205	180
Venezia	2	220	195	197	232	263	230	276	288	120	142	133	128	116
Verona	1	129	219	177	155	184	199	209	183	130
Vicenza	1	96	81	86	91	82	88	109	124	115
Totale	6505	6498	6395	6162	6189	5681	5454	5797	5093	5608

SEMINARII. — RISULTATI DELL'ISPEZIONE GOVERNATIVA FATTA NEL 1876.
 Anno scolastico 1875-76.

PROVINCIE	Numero dei Seminari		Insegnanti nel corpo		Con diploma di abilitazione sul corpo		Iscritti nei corsi			In abito da insegnanti		Negli ordini da maggiori		In abito minore		Con abito di licenziati		Censura e esami		Valori pubblici		Totale	
	Esistenti	Spezzati	Teologico	Classico	Elementare	Classico	Elementare	Teologico	Classico	Elementare	Classico	Elementare	Teologico	Classico	Elementare	Classico	Elementare	Classico	Elementare	Classico	Elementare		
	1	2	3	4	5	6	7	8	9	10	11	12	13	14	15	16	17	18	19	20	21		22
Alessandria	1	1	17	25	6	11	1	124	430	15	680	456	32	29	253	687	2	13	866	36	770	50	636
Ancona	4	4	17	20	2	1	22	120	33	160	134	9	33	26	141	46	14	899	20	583	25	482	
Aquila	3	3	2	10	1	1	6	65	9	80	80	9	16	6	33	68	12	2	600	3	272	7	272
Avruzzo	5	5	7	20	5	1	23	31	11	116	103	14	63	13	89	27	6	6	591	27	252	33	813
Assoli Piceno	4	4	7	18	1	1	19	232	37	233	277	20	63	8	232	61	3	3	380	17	703	21	492
Avellino	4	4	9	27	5	1	30	430	37	233	277	15	30	8	232	31	5	402	4	694	9	486	
Bari	2	2	17	39	10	5	55	70	16	16	591	20	49	132	322	209	7	2	897	15	686	18	686
Benevento	2	2	5	12	3	1	19	128	48	195	154	11	17	41	150	43	4	454	2	429	6	883	
Bergamo	1	1	3	10	3	1	98	161	11	259	259	28	70	...	231	18	13	302	16	879	
Brescia	1	1	3	8	1	1	41	222	11	295	266	15	40	...	260	6	6	401	4	879	
Bologna	2	2	10	16	1	1	79	209	11	288	288	15	24	...	173	17	32	361	40	266	
Bolzano	1	1	3	2	1	1	15	12	11	27	27	2	10	...	20	7	2	450	2	450	
Caltanissetta	1	1	6	10	14	5	10	86	83	179	89	8	7	...	171	73	14	991	17	515	
Cagliari	3	3	5	14	5	1	11	111	17	182	669	41	89	...	96	132	15	556	8	537	
Campobasso	3	3	5	14	5	1	11	478	133	714	666	15	62	...	127	626	53	370	68	729	
Caserta	13	13	23	67	13	3	30	112	24	166	166	15	23	...	132	31	8	251	12	258	
Catania	1	1	4	8	1	1	27	79	65	103	169	17	23	...	159	10	11	416	14	631	
Catanzaro	6	6	8	15	8	1	3	13	10	16	16	3	3	...	16	4	551	5	892	
Chieti	1	1	2	5	1	1	69	107	11	176	176	10	30	...	176	4	951	2	110	
Como	3	3	7	9	2	1	33	15	13	41	28	7	7	...	28	13	4	915	9	819	
Cosenza	2	2	3	2	2	1	47	101	11	148	148	14	20	...	41	6	230	58	553	
Cosenza	2	2	10	9	1	1	115	42	190	727	379	14	14	...	118	118	36	228	10	478	
Cuneo	7	7	16	23	8	12	97	428	59	581	416	63	52	...	143	143	15	898	2	317	
Cuneo	10	10	29	46	4	2	18	72	19	100	47	5	5	...	62	103	13	109	13	97	
Ferrara	3	3	5	17	9	1	23	120	67	219	208	8	21	...	4	167	13	109	13	97	
Foggia	5	5	13	20	3	1	40	185	57	271	271	8	8	...	196	73	23	861	27	400	
Forlì	5	5	13	20	3	1	128	360	27	515	361	59	41	...	328	187	13	020	15	352	
Genova	5	5	13	20	3	1	157	339	39	225	138	46	43	...	77	231	8	758	5	473	
Girgenti	1	1	3	7	1	1	10	55	19	84	84	7	7	...	81	5	8	758	5	473	

PROVINCIE	Numero dei Seminari		Insegnanti nel corpo		Con diploma di abilitazione sul corpo		Iscritti nei corsi			In abito da insegnanti		Negli ordini da maggiori		In abito minore		Con abito di licenziati		Censura e esami		Valori pubblici		Totale
	Esistenti	Spezzati	Teologico	Classico	Elementare	Classico	Elementare	Teologico	Classico	Elementare	Classico	Elementare	Teologico	Classico	Elementare	Classico	Elementare	Classico	Elementare	Classico	Elementare	
	1	2	3	4	5	6	7	8	9	10	11	12	13	14	15	16	17	18	19	20	21	
Gravina	1	1	2	4	1	1	27	163	17	207	95	22	17	...	112	138	2	940	7	201
Lecco	7	7	9	16	8	12	41	114	48	204	120	22	22	...	84	165	3	020	4	908
Livorno	3	3	8	15	1	1	43	143	63	194	194	17	33	...	135	59	8	529	11	687
Livorno	3	3	8	15	1	1	43	143	63	194	194	17	33	...	135	59	8	529	11	687
Livorno	3	3	8	15	1	1	43	143	63	194	194	17	33	...	135	59	8	529	11	687
Livorno	3	3	8	15	1	1	43	143	63	194	194	17	33	...	135	59	8	529	11	687
Livorno	3	3	8	15	1	1	43	143	63	194	194	17	33	...	135	59	8	529	11	687
Livorno	3	3	8	15	1	1	43	143	63	194	194	17	33	...	135	59	8	529	11	687
Livorno	3	3	8	15	1	1	43	143	63	194	194	17	33	...	135	59	8	529	11	687
Livorno	3	3	8	15	1	1	43	143	63	194	194	17	33	...	135	59	8	529	11	687
Livorno	3	3	8	15	1	1	43	143	63	194	194	17	33	...	135	59	8	529	11	687
Livorno	3	3	8	15	1	1	43	143	63	194	194	17	33	...	135	59	8	529	11	687
Livorno	3	3	8	15	1	1	43	143	63	194	194	17	33	...	135	59	8	529	11	687
Livorno	3	3	8	15	1	1	43	143	63	194	194	17	33	...	135	59	8	529	11	687
Livorno	3	3	8	15	1	1	43	143	63	194	194	17	33	...	135	59	8	529	11	687
Livorno	3	3	8	15	1	1	43	143	63	194	194	17	33	...	135	59	8	529	11	687
Livorno	3	3	8	15	1	1	43	143	63	194	194	17	33	...	135	59	8	529	11	687
Livorno	3	3	8	15	1	1	43	143	63	194	194	17	33	...	135	59	8	529	11	687
Livorno	3	3	8	15	1	1	43	143	63	194	194	17	33	...	135	59	8	529	11	687
Livorno	3	3	8	15	1	1	43	143	63	194	194	17	33	...	135	59	8	529	11	687
Livorno	3	3	8	15	1	1	43	143	63	194	194	17	33	...	135	59	8	529	11	687
Livorno	3	3	8	15	1	1	43	143	63	194	194	17	33	...	135	59	8	529	11	687
Livorno	3	3	8	15	1	1	43	143	63	194	194	17	33	...	135	59	8	529	11	687
Livorno	3	3	8	15	1	1	43	143	63	194	194	17	33	...	135	59	8	529	11	687
Livorno	3	3	8	15	1	1	43	143	63	194	194	17	33	...	135	59	8	529	11	687
Livorno	3	3	8	15	1	1	43	143	63	194	194	17	33	...	135	59	8	529	11	687
Livorno	3	3	8	15	1	1	43	143	63	194	194	17	33	...	135	59	8	529	11	687
Livorno	3	3	8	15	1	1	43	143	63	194	194	17	33	...	135	59	8	529	11	687
Livorno	3	3	8	15	1	1	43	143	63	194	194	17	33	...	135	59	8	529	11	687
Livorno	3	3	8	15	1	1	43	143	63	194	194	17	33	...	135	59	8	529	11	687
Livorno	3	3	8	15	1	1	43	143	63	194	194	17	33	...	135	59	8	529	11	687
Livorno																						

Istruzione.

ISTRUZIONE SECONDARIA CLASSICA.
Ginnasi e Licei pubblici e privati nell'anno scolastico 1874-75 (a).

Compartimenti	SCUOLE PUBBLICHE												SCUOLE PRIVATE						Totale									
	Governative						Non Governative						Anesse ai Seminari						Scuole secon. classiche									
	Licei		Ginnasi		Totale		Licei		Ginnasi		Totale		Licei		Ginnasi		Totale		Classi		Alumni							
	Classi	Alumni	Classi	Alumni	Classi	Alumni	Classi	Alumni	Classi	Alumni	Classi	Alumni	Classi	Alumni	Classi	Alumni	Classi	Alumni	Classi	Alumni	Classi	Alumni						
Piemonte	27	729	105	1637	132	2366	21	249	108	1083	129	1323	18	170	54	901	72	1071	12	144	41	770	53	914	386	5674		
Liguria	9	257	25	365	81	622	7	65	72	1039	79	1102	5	16	20	270	25	286	3	31	19	109	22	140	160	2150		
Lombardia	30	611	70	1504	100	2115	6	68	89	750	95	818	22	307	39	741	61	1048	12	135	54	430	66	565	922	4546		
Veneto	27	446	45	760	72	1205	37	219	37	219	15	149	43	782	58	991	3	10	22	97	25	107	192	2463		
Emilia	24	451	10	233	31	684	21	144	126	1305	157	1149	36	198	105	1034	141	1293	6	30	16	134	22	164	354	3529		
Umbria	3	30	3	80	13	84	67	445	80	489	31	94	66	215	97	309	180	888	
Marche	9	97	9	97	22	176	88	796	110	972	27	156	105	604	132	760	256	1864	
Toscana	24	433	5	30	29	463	16	166	96	1401	112	1367	27	213	76	806	108	1019	4	52	24	211	28	263	391	302	3493	
Lazio	3	88	5	195	8	283	6	35	36	233	42	268	6	43	24	236	30	279	1	3	5	19	6	22	101	1174		
Abruzz. M.	12	186	20	479	32	685	1	3	32	205	38	208	6	43	24	236	30	279	1	3	5	19	6	22	101	1174		
Campania	21	622	30	800	51	1422	21	190	79	1026	100	1216	16	74	84	801	100	875	71	661	219	2215	200	2874	541	6387		
Puglie	9	243	15	359	24	602	9	84	77	594	86	678	14	91	37	365	51	456	15	163	1751
Basilicata	3	49	5	134	8	183	3	36	18	147	21	32	2	9	23	208	25	217	89	1283	
Calabria	12	185	20	511	32	694	3	26	29	346	49	460	7	51	23	294	30	345	265	3188	
Sicilia	22	535	135	1850	157	2985	3	30	46	430	49	460	7	51	23	294	30	345	65	1054	
Sardegna	6	165	25	445	31	608	29	419	29	419	
Totale	241	5123	515	9302	756	14425	152	1345	1039	10408	1191	11758	1685	814	8441	1050	10076	119	1099	494	4644	613	5743	3610	41997			

(a) Allegati al progetto di legge Bonghi presentato alla Camera il 5 febbraio 1875. Le notizie dei Licei e Ginnasi governativi sono qui riassunte dalle due tavole precedenti.

Istruzione.

ISTRUZIONE SECONDARIA TECNICA.

Scuole tecniche pubbliche governative e non governative nell'anno scolastico 1874-75 (a)

COMPARTECENZI	SCUOLE											
	Governative		Comunali		Provinciali		di Corpi Morali		di Affoc. religiose		Totale	
	N. delle scuole	Numero degli alunni	Numero delle scuole	Numero degli alunni	Numero delle scuole	Numero degli alunni	Numero delle scuole	Numero degli alunni	Numero delle scuole	Numero degli alunni	Numero complessivo delle scuole	Totale degli alunni
Piemonte	7	871	36	1 891	43	2 762
Liguria	4	548	8	680	1	45	13	1 273
Lombardia	11	1 570	25	1 215	2	129	1	18	39	2 932
Veneto	9	1 037	11	473	2	55	22	1 565
Emilia	31	1 863	31	1 865
Umbria	1	65	17	444	1	6	19	515
Marche	4	338	21	642	25	980
Toscana	24	1 599	1	52	2	326	27	1 977
Lazio	7	597	5	92	12	599
Abruzzi e Molise	9	444	9	444
Campania	6	941	3	282	19	1 223
Puglie	21	853	1	167	22	1 020
Basilicata	5	178	1	20	6	198
Calabria	4	282	1	118	5	400
Sicilia	18	1 426	7	338	2	16	1	13	26	1 793
Sardegna	2	136	1	98	3	234
Totale	63	6 498	241	12 038	7	583	9	320	3	344	323	19 778

(a) Notizie annuali del Ministero dell'Istruzione Pubblica.

N.B. Queste due tavole vennero posposte per ragione tipografica.

ISTRUZIONE SECON

Istituti tecnici gover

ISCRITTI NEG I

Sede degli Istituti

	1875-76		1874-75		1873-74		1872-73		1871-72		1870-71	
	Alunni	Uditori	Alunni	Uditori	Alunni	Uditori	Alunni	Uditori	Alunni	Uditori	Alunni	Uditori
Alessandria	93	3	100	..	76	1	75	..	71	1	65	..
Ancona	52	12	42	4	36	15	44	18	63	4	42	12
Aquila	33	2	27	5	22	..	16	..	24	..	25	..
Arezzo	27	14	15	3	21	..	12
Asti	76	2	77	..	52	..	39	2	55	3	62	7
Avellino (1)	34	2	28	5	14	5
Bari	76	17	75	24	70	16	73	5	47	10	38	22
Bergamo	69	..	55	1	46	1	45	3	39	19	59	13
Bologna	117	12	118	11	105	6	113	36	121	73	153	44
Brescia	85	3	74	1	87	5	77	16	72	14	74	16
Cagliari	47	10	41	5	28	7	32	5	35	11	40	15
Camerino	26	3	28	9	24	8	23	11	20	..	9	3
Carvara (2)
Casal Monferrato (3)	93	11	71	10	62	10	45	13	45	18	41	..
Caserta	51	49	35	64	55	..	55	14	50	2	62	..
Castellamonte (4)	7	..	12	..	15	2	15	..	6	..	4	..
Castelletti (5)	35	2	37	1	41	1	42	1	45	..	61	..
Catania	48	27	48	13	35	9	35	2	32	9	39	28
Chieti	45	6	38	17	26	18	34	1	29	8	24	11
Città di Castello (6)	8	3	4	9	..	30
Como	64	8	53	13	40	9	48	10	50	64	42	..
Corte Palasio (7)
Cremona	72	..	52	..	48	..	55	..	63	7	68	31
Cuneo (8)	56	10	61	211	54	77	77	13	65	15	57	13
Fabriano (9)
Ferrara	57	9	37	3	34	1	38	13	45	2	41	5
Firenze (10)	125	9	91	5	114	10	136	7	187	11	199	66
Foss	39	13	36	14	35	11	33	9	33	7	36	..
Genova (11)	170	281	158	237	139	228	137	290	145	396	153	364
Girgenti	24	..	15	1	17	3	26	..	20	..	33	4
Iesi	37	9	38	8	26	5	23	4	22	7	22	2
Livorno (12)	58	20	59	22	48	30	60	3	13	51	18	16
Macerata	56	23	78	6	47	13	35	5	29	15	37	22
Mantova	70	12	72	11	60	13	45	18	65	5	64	12
Melfi (13)	34	..	36	4	22	1	20	4	20	..	42	..
Messina	59	16	75	15	62	29	69	30	54	42	40	42
Milano (14)	231	64	225	61	197	53	186	29	208	28	260	38
Modena	63	24	61	24	53	40	128	2	104	22	83	18
Modica (15)	52	17	34	32	48	18	51	5	26	12	22	..
Mondovi	54	..	51	7	36	3	36	7	33	16	47	..
Monza (16)	7	..	37	6	29	..	41	..	51	..
Napoli (17)	310	30	304	24	214	29	199	34	168	30	137	..

DARIA TECNICA.

nutivi e non governativi.

ANNI SCOLASTICI

	1869-70		1868-69		1867-68		1866-67		1865-66		1864-65		1863-64		1862-63		1861-62	
	Alunni	Uditori	Alunni	Uditori	Alunni	Uditori	Alunni	Uditori	Alunni	Uditori	Alunni	Uditori	Alunni	Uditori	Alunni	Uditori	Alunni	Uditori
80	..	79	1	61	..	62	3	52	5	37	10	12
30	5	46	8	33	19	32	14	21	16	26	..	25	10	26
28	2	13	5
63	9	54	7	59	..	69	..	59	..	53	2	34	6	16
18	3	28	4	5
23	23	54	12	42	16	28	5	25	10
64	14	71	11	61	8	48	..	42	47	26	15	12	10
44	43	141	16	121	26	83	27	72	32	110	53	37	27	14	12
74	16	65	17	70	12	69	19	78	19	74	27
25	9	25	14	16	17	17	6	13	7	12	5	4	2	5
12	6	2	17	1	11	1	12	3	13	1	15
13	8	9	3	7	5
42	..	45	12	29	..	23	..	18	..	41	2	9
61	9	62	3	66	..	54	..	50	5	59	1
7	..	12	..	3	..	8	2	8	1	8	..	6	..	6
59	..	46	11	33	..	34	..	32	..	30	..	27	..	14
72	8	50	21	32	14	19	10	28	13
19	17	15	18	13	11	18
55	24	72	..	40	36	31	11	51	3
70	8	75	10	52	18	68	..	70	..	78	5	68	..	29	12
49	16	47	15	63	12	50	10	47	2
12	3	9	..	8	..	10	1	8	..	7	10	6	4	5	7
18	16	29	11	43	9	49	9	53	..	43	43	5
182	18	182	6	203	..	204	..	205	49	340	16	135	..	76	14	66
44	..	44	..	43	..	46	1	43	7	37	3	32	8	27	1	16
145	370	111	632	170	440	134	481	102	582	176	351	92	895	98	595	61	538	..
33	5	14	7	19
21	1	20	3	21	2	26	3	17	6	16	7
5	19	16	1
39	21	67	3	47	18	42	17	37	13	21
58	20	63
47	..	51	..	42	..	36	..	38
37	37	22	19	24	23	29	29	17	69	18	74	14	64
462	43	238	28	290	30	229	18	197	..	152	97	179	98	135	113	120	21	..
68	9	57	7	10	..	50
23	..	23	..	22
39	..	33	4	27	..	25	..	18	7	7	..	5
60	..	58	..	48	..	37	..	25	..	25	..	29	..	34	..	44
158	..	168	..	79	..	70	..	42	..	31	58	37	26

ISTRUZIONE SECON

Istituti tecnici gover

ISCRITTI NEGLI

Scie degli istituti	1875-76		1874-75		1873-74		1872-73		1871-72		1870-71	
	Alunni	Uditori	Alunni	Uditori	Alunni	Uditori	Alunni	Uditori	Alunni	Uditori	Alunni	Uditori
	Novara (18)	88	4	92	7	88	12	96	...	93	4	102
Novi Ligure (19)	12	3	15	...	7
Padova	105	7	112	7	84	9	69	7	61	...	35	16
Palermo (20)	178	...	158	...	160	56	124	16	115	20	31	35
Parma	62	44	59	18	47	35	45	...	22	11	29	...
Pavia	89	7	86	4	56	1	68	...	94	...	76	44
Perugia (21)	31	4	28	5	34	...	31	1	44	...	25	15
Pesaro	102	6	99	2	76	...	79	...	74	3	65	...
Piacenza	139	5	122	4	86	1	113	18	79	1	74	16
Pinerolo	35	...	35	...	26	...	28	...	23	9	33	...
Porto Maurizio	28	...	29	...	21	...	28	...	29	...	26	...
Ravenna	40	6	33	...	23	9	24	...	31	6	31	4
Reggio Calabria	16
Reggio Emilia	95	44	73	60	46	56	106	18	105	88	69	117
Roma	143	5	99	6	78	14	99	7	52	1
Salerno	20	4	22	2	8
Sassari	50	2	58	3	58	...	30	...	20
Savona (22)	39	1	34	1	37	3	33	1	28	1	18	3
Sondrio	29	1	19	1	15	...	27	...	35	3	34	7
Spoleto	12	...	19	2	21	3	17	7	27	2	20	3
Stradella	71
Teramo	24	3	20	2	18	1	17
Terni (23)	21	1	25	1	19	6	21	1	16	7	16	3
Terranova di Sicilia	18	6
Torino (24)	230	8	225	...	194	...	177	...	195	...	202	...
Tortona (25)
Trapani	52	8	48	16	43	12	25	10	15	5	9	...
Treviso	64	1	65	2	44	6	48	...	43	8	28	...
Udine	70	14	60	24	58	16	54	14	59	15	65	12
Urbino	30	...	26	6	18	6	16	3	18	2	27	3
Varese	7	...	11	...	21	2	21	...	28	...	32	...
Venezia (26)	106	5	95	4	92	3	102	1	88	8	122	26
Vercelli (27)	63	...	62	...	55	...	53	...	47	2	41	...
Verona	110	6	101	8	88	6	86	2	92	...	94	...
Vicenza	67	6	56	3	46	10	58	5	55	5	48	14
Vigevano (28)	18	2	30	2	27	...
Viterbo	20	3	18	1	13	2	12
Voghera	23	2	23	1	22	5	26	6	31	...	30	...
Totale parziali	4888	921	4436	1059	3823	964	4004	761	3829	1020	3671	1127
Totale generali	5809	...	5495	...	4787	...	4765	...	4849	...	4798	...
Numero degli istituti	73	...	70	...	71	...	72	...	68	...	65	...

DARIA TECNICA.

nativi e non governativi.

ANNI SCOLASTICI

1869-70		1868-69		1867-68		1866-67		1865-66		1864-65		1863-64		1862-63		1861-62	
Alunni	Uditori	Alunni	Uditori	Alunni	Uditori	Alunni	Uditori	Alunni	Uditori	Alunni	Uditori	Alunni	Uditori	Alunni	Uditori	Alunni	Uditori
98	...	95	...	98	...	103	...	97	...	87	11	51	...	43	...	13	...
21	9
34	3	75	...	60	...	43	...	43	...	60	53
33	...	34	28	42	22	32	28	40	27	51	16
72	33	55	34	49	31	60	6	38	9	50	...	16	23	5	21	6	11
27	15	32	15	32	14	26	13	26	2	14	...	7	...	10	...	9	...
55	...	50	3	34	...	24	4	23	5	8	8
16	...	61	28	59	...	66	...	52	...	55	...	36	5	20	25	24	7
26	...	18	...	19
26	...	27	4	21	5	18	7	23	13	22	3	15	8	6	11
3	...	31	4	26	...	19
80	...	62	58	65	66	66	43	60	46	53	52	28	65	24	36
...
19	5	21	10	23	7	28	4	22	3	29	10
31	3	25	6	32	9	23	2	15	1
18	4	15	3	8	2	7	2	5	2	6	7	2	1
14	5	23	2	18	5	17	5	11	5	6	3
236	...	510	...	251	...	270	...	266	...	259	29	92	41	77	19	43	52
...	30	...	25	3	17	...	8	...	6	...
20
85	21	91	1	81	17	55
24	2	7	2
56	...	35	...	33	...	28	...	14	...	27	...	12	...	6
102	16	107	26	167	2	187	...	187	...	209	5	192	...	175	...	117	...
49	3	47	2	52	...	53	...	33	...	18	...	19	2	16	...	11	...
81	...	75	20	67
68	11	61	...	73	31	19
26	3	17	7	21	...	16	...	17	...	11	6	5	4	1	16
31	1	32	5	25	10	34	8	27	3	31	...	20	4	13	4
3691	1006	3614	1166	3263	936	2899	809	2460	971	2517	1029	1300	1311	888	899	599	632
4697	...	4780	...	4199	...	3708	...	3431	...	3546	...	2613	...	1787	...	1831	...
65	...	62	...	60	...	55	...	51	...	45	...	38	...	31

Istruzione.

- (1) L'istituto fu soppresso alla fine del 1872-73.
- (2) L'istituto fu aperto nel 1862-63, ma solo con un corso preparatorio al quale si ebbero 21 iscritti, e cessò di fatto coll'auno scolastico 1865-66.
- (3) L'istituto fu aperto nell'anno 1858-59. Mancano notizie per l'anno 1862-63.
- (4) Questo istituto per gli scarsi mezzi del comune, ha il solo primo biennio e non compiutamente ordinato. Ad esso va unita una scuola speciale di ceramica.
- (5) Questo istituto esisteva prima del 1861-62.
- (6) A Città di Castello venne fondata or son pochi anni una scuola reale compiuta, sul fare delle germaniche, e vi fu annessa una sezione agronomica d'istituto tecnico.
- (7) Questo istituto fu aperto nel 1861-62 colla sezione d'agronomia, ma mancano quasi interamente le notizie che vi si riferiscono, essendo stato soppresso sin dal 1867.
- (8) Nel numero degli uditori, per gli anni 1873-74 e 1874-75 sono compresi quelli iscritti ai corsi serali di disegno e di lingue straniere fatti nell'istituto.
- (9) Questo istituto, comprendente la sola sezione di costruzioni e meccanica, venne trasformato, dal 1870-71, in una scuola d'arti e mestieri.
- (10) L'istituto fu fondato sul finire del 1853, ma non fu compiutamente ordinato se non nel 1856-57.
- (11) L'istituto fu aperto nel 1860-61 in surrogazione dei corsi secondari speciali stabiliti sin dal 1856-57. Nel numero degli uditori sono compresi quelli iscritti alle scuole industriali e commerciali serali aggregate all'istituto.
- (12) L'istituto che era stato fondato dal comune, nel 1868-69 rimase chiuso e fu riaperto con qualificazione di governativo nel 1869-70.
- (13) A Melfi esisteva una scuola d'agricoltura pratica sin dal 1846, ma un vero istituto non vi fu ordinato che nel 1865-66.
- (14) L'istituto fu fondato nel 1860-61 in sostituzione della scuola reale superiore che vi esisteva prima. Nel numero degli uditori per gli anni 1872-73 e seguenti, sono compresi gli iscritti ad una scuola speciale pei capi-mastri indipendente dall'istituto, i quali sono ammessi a frequentare alcuni dei corsi di questo.
- (15) L'istituto fu aperto nel 1866-67, ma solo con un corso preparatorio di cui manca ogni notizia.
- (16) L'istituto fu fondato innanzi il 1861-62.
- (17) All'istituto sono annessi due corsi speciali, d'incisione industriale e d'incisione litografica, e gli uditori che sono segnati nel prospetto, dall'anno 1871-72 in appresso, appartengono a questi corsi.
- (18) L'istituto fu fondato nel 1860-61 e venne a surrogare i corsi speciali che erano stati aperti sino dal 1856.
- (19) L'istituto, aperto nel 1871-72, fu chiuso al termine del 1873-74 per le strettezze finanziarie del comune, il quale ne sosteneva l'intera spesa.
- (20) L'istituto fu aperto nel 1863-64, ma per quell'anno manca ogni notizia, come manca per il 1865-66.

Istruzione.

- (21) Preesisteva una scuola d'agricoltura annessa all'università, ma solo nel 1861-62 fu ordinata a sezione d'istituto tecnico.
- (22) L'istituto fu aperto nel 1862-63, ma dei due primi anni non si poterono avere notizie.
- (23) Fu aperto nel 1862-63, ma in fatto non prese avviamento regolare che nel 1864-65.
- (24) L'istituto fu aperto nel 1860-61. Fino dal 1853-54 era stato stabilito in Torino un corso speciale commerciale, e nel 1856-57 a questo se ne era aggiunto uno industriale.
- (25) Fu soppresso al termine dell'anno scolastico 1865-66.
- (26) Prima della fondazione dell'istituto e fino a tutto il 1866-67 esisteva una scuola reale superiore.
- (27) L'istituto fu aperto nel 1860-61 in surrogazione dei corsi secondari speciali stabiliti sin dal 1856-57.
- (28) L'istituto fu trasformato in scuola d'arti e mestieri nel 1873-74.

Istruzione.

N. 9. Le notizie relative al 2° decennio vennero tolte dal *Bollettino Ufficiale* del Ministero della Pubblica Istruzione, anno 1876, vol. 2°, puntate V e VI. Per gli anni anteriori servi, in parte la Relazione Bonghi sui provvedimenti finanziari (Istruzione Pubblica) presentata alla Camera il 9 maggio 1870, N. 53 C, ed in parte la Relazione del Consiglio superiore della Pubblica Istruzione, pubblicata dal Matteucci nel 1865.

Osservasi, che non esistendo per l'Università di Napoli l'obbligo dell'iscrizione prima dell'anno scolastico 1875-76, le cifre qui indicate si devono ritenere di molto inferiori al vero, non potendo essere desunte che dalle iscrizioni d'esame.

Per le Università di Padova e di Roma le notizie statistiche non risalgono più indietro dell'anno in cui le rispettive provincie vennero annesse al resto del Regno.

(a) La differenza fra il 1859 e gli anni precedenti, che si nota anche per l'Università di Siena, è dovuta al fatto che per parecchi anni l'insegnamento venne diviso fra queste due Università. Infatti dal 1851 al 1859 a Siena si studiava Diritto e Teologia, ed a Pisa, Medicina, Matematiche e Lettere.

(b) Abbiamo tralasciato di mettere i totali per gli anni anteriori al 1870 pel fatto che quasi ogni anno mancano i dati di alcune Università.

DISTRIBUZIONE DEGLI ISCRITTI

nelle singole facoltà nel decennio scolastico dal 1866-67 al 1875-76.

FACOLTÀ E CORSI	1875-76	1874-75	1873-74	1872-73	1871-72	1870-71	1869-70	1868-69	1867-68	1866-67
Giurisprudenza	3 146	3 582	4 085	3 909	3 975	3 694	3 455	3 493	3 523	3 403
Medicina e Chirurgia	2 802	3 071	3 073	3 211	3 377	3 177	2 826	2 657	2 676	2 574
Scienze Matematiche ecc.	1 285	1 745	2 133	2 281	2 352	2 392	2 324	2 485	2 770	1 874
Filosofia e lettere	220	193	202	182	147	152	155	129	150	125
Teologia	5	4	13	16	18	15	16
Corsi diversi	1 441	1 699	1 987	2 096	2 142	2 194	1 706	1 658	1 446	1 315
Totali	8 894	10 290	11 482	11 684	11 907	11 622	10 482	10 420	10 558	9 304

Istruzione.

SCUOLE SUPERIORI E SPECIALI.

ALUNNI E UDTITORI ISCRITTI NEGLI ANNI SCOLASTICI

SEDE E DENOMINAZIONE

Firenze — Ist. di studi sup. pratici e di perf.	1875-76	1874-75	1873-74	1872-73	1871-72	1870-71	1869-70	1868-69	1867-68	1866-67	1865-66	1864-65	1863-64	1862-63	1861-62	1860-61	1859-60	1858-59	1857-58	1856-57	1855-56	1854-55	1853-54	1852-53	1851-52	1850-51	1849-50	1848-49	1847-48	1846-47	1845-46	1844-45	1843-44	1842-43	1841-42	1840-41	1839-40	1838-39	1837-38	1836-37	1835-36	1834-35	1833-34	1832-33	1831-32	1830-31	1829-30	1828-29	1827-28	1826-27	1825-26	1824-25	1823-24	1822-23	1821-22	1820-21	1819-20	1818-19	1817-18	1816-17	1815-16	1814-15	1813-14	1812-13	1811-12	1810-11	1809-10	1808-09	1807-08	1806-07	1805-06	1804-05	1803-04	1802-03	1801-02	1800-01	1799-00	1798-99	1797-98	1796-97	1795-96	1794-95	1793-94	1792-93	1791-92	1790-91	1789-90	1788-89	1787-88	1786-87	1785-86	1784-85	1783-84	1782-83	1781-82	1780-81	1779-80	1778-79	1777-78	1776-77	1775-76	1774-75	1773-74	1772-73	1771-72	1770-71	1769-70	1768-69	1767-68	1766-67	1765-66	1764-65	1763-64	1762-63	1761-62	1760-61	1759-60	1758-59	1757-58	1756-57	1755-56	1754-55	1753-54	1752-53	1751-52	1750-51	1749-50	1748-49	1747-48	1746-47	1745-46	1744-45	1743-44	1742-43	1741-42	1740-41	1739-40	1738-39	1737-38	1736-37	1735-36	1734-35	1733-34	1732-33	1731-32	1730-31	1729-30	1728-29	1727-28	1726-27	1725-26	1724-25	1723-24	1722-23	1721-22	1720-21	1719-20	1718-19	1717-18	1716-17	1715-16	1714-15	1713-14	1712-13	1711-12	1710-11	1709-10	1708-09	1707-08	1706-07	1705-06	1704-05	1703-04	1702-03	1701-02	1700-01	1699-00	1698-99	1697-98	1696-97	1695-96	1694-95	1693-94	1692-93	1691-92	1690-91	1689-90	1688-89	1687-88	1686-87	1685-86	1684-85	1683-84	1682-83	1681-82	1680-81	1679-80	1678-79	1677-78	1676-77	1675-76	1674-75	1673-74	1672-73	1671-72	1670-71	1669-70	1668-69	1667-68	1666-67	1665-66	1664-65	1663-64	1662-63	1661-62	1660-61	1659-60	1658-59	1657-58	1656-57	1655-56	1654-55	1653-54	1652-53	1651-52	1650-51	1649-50	1648-49	1647-48	1646-47	1645-46	1644-45	1643-44	1642-43	1641-42	1640-41	1639-40	1638-39	1637-38	1636-37	1635-36	1634-35	1633-34	1632-33	1631-32	1630-31	1629-30	1628-29	1627-28	1626-27	1625-26	1624-25	1623-24	1622-23	1621-22	1620-21	1619-20	1618-19	1617-18	1616-17	1615-16	1614-15	1613-14	1612-13	1611-12	1610-11	1609-10	1608-09	1607-08	1606-07	1605-06	1604-05	1603-04	1602-03	1601-02	1600-01	1599-00	1598-99	1597-98	1596-97	1595-96	1594-95	1593-94	1592-93	1591-92	1590-91	1589-90	1588-89	1587-88	1586-87	1585-86	1584-85	1583-84	1582-83	1581-82	1580-81	1579-80	1578-79	1577-78	1576-77	1575-76	1574-75	1573-74	1572-73	1571-72	1570-71	1569-70	1568-69	1567-68	1566-67	1565-66	1564-65	1563-64	1562-63	1561-62	1560-61	1559-60	1558-59	1557-58	1556-57	1555-56	1554-55	1553-54	1552-53	1551-52	1550-51	1549-50	1548-49	1547-48	1546-47	1545-46	1544-45	1543-44	1542-43	1541-42	1540-41	1539-40	1538-39	1537-38	1536-37	1535-36	1534-35	1533-34	1532-33	1531-32	1530-31	1529-30	1528-29	1527-28	1526-27	1525-26	1524-25	1523-24	1522-23	1521-22	1520-21	1519-20	1518-19	1517-18	1516-17	1515-16	1514-15	1513-14	1512-13	1511-12	1510-11	1509-10	1508-09	1507-08	1506-07	1505-06	1504-05	1503-04	1502-03	1501-02	1500-01	1499-00	1498-99	1497-98	1496-97	1495-96	1494-95	1493-94	1492-93	1491-92	1490-91	1489-90	1488-89	1487-88	1486-87	1485-86	1484-85	1483-84	1482-83	1481-82	1480-81	1479-80	1478-79	1477-78	1476-77	1475-76	1474-75	1473-74	1472-73	1471-72	1470-71	1469-70	1468-69	1467-68	1466-67	1465-66	1464-65	1463-64	1462-63	1461-62	1460-61	1459-60	1458-59	1457-58	1456-57	1455-56	1454-55	1453-54	1452-53	1451-52	1450-51	1449-50	1448-49	1447-48	1446-47	1445-46	1444-45	1443-44	1442-43	1441-42	1440-41	1439-40	1438-39	1437-38	1436-37	1435-36	1434-35	1433-34	1432-33	1431-32	1430-31	1429-30	1428-29	1427-28	1426-27	1425-26	1424-25	1423-24	1422-23	1421-22	1420-21	1419-20	1418-19	1417-18	1416-17	1415-16	1414-15	1413-14	1412-13	1411-12	1410-11	1409-10	1408-09	1407-08	1406-07	1405-06	1404-05	1403-04	1402-03	1401-02	1400-01	1399-00	1398-99	1397-98	1396-97	1395-96	1394-95	1393-94	1392-93	1391-92	1390-91	1389-90	1388-89	1387-88	1386-87	1385-86	1384-85	1383-84	1382-83	1381-82	1380-81	1379-80	1378-79	1377-78	1376-77	1375-76	1374-75	1373-74	1372-73	1371-72	1370-71	1369-70	1368-69	1367-68	1366-67	1365-66	1364-65	1363-64	1362-63	1361-62	1360-61	1359-60	1358-59	1357-58	1356-57	1355-56	1354-55	1353-54	1352-53	1351-52	1350-51	1349-50	1348-49	1347-48	1346-47	1345-46	1344-45	1343-44	1342-43	1341-42	1340-41	1339-40	1338-39	1337-38	1336-37	1335-36	1334-35	1333-34	1332-33	1331-32	1330-31	1329-30	1328-29	1327-28	1326-27	1325-26	1324-25	1323-24	1322-23	1321-22	1320-21	1319-20	1318-19	1317-18	1316-17	1315-16	1314-15	1313-14	1312-13	1311-12	1310-11	1309-10	1308-09	1307-08	1306-07	1305-06	1304-05	1303-04	1302-03	1301-02	1300-01	1299-00	1298-99	1297-98	1296-97	1295-96	1294-95	1293-94	1292-93	1291-92	1290-91	1289-90	1288-89	1287-88	1286-87	1285-86	1284-85	1283-84	1282-83	1281-82	1280-81	1279-80	1278-79	1277-78	1276-77	1275-76	1274-75	1273-74	1272-73	1271-72	1270-71	1269-70	1268-69	1267-68	1266-67	1265-66	1264-65	1263-64	1262-63	1261-62	1260-61	1259-60	1258-59	1257-58	1256-57	1255-56	1254-55	1253-54	1252-53	1251-52	1250-51	1249-50	1248-49	1247-48	1246-47	1245-46	1244-45	1243-44	1242-43	1241-42	1240-41	1239-40	1238-39	1237-38	1236-37	1235-36	1234-35	1233-34	1232-33	1231-32	1230-31	1229-30	1228-29	1227-28	1226-27	1225-26	1224-25	1223-24	1222-23	1221-22	1220-21	1219-20	1218-19	1217-18	1216-17	1215-16	1214-15	1213-14	1212-13	1211-12	1210-11	1209-10	1208-09	1207-08	1206-07	1205-06	1204-05	1203-04	1202-03	1201-02	1200-01	1199-00	1198-99	1197-98	1196-97	1195-96	1194-95	1193-94	1192-93	1191-92	1190-91	1189-90	1188-89	1187-88	1186-87	1185-86	1184-85	1183-84	1182-83	1181-82	1180-81	1179-80	1178-79	1177-78	1176-77	1175-76	1174-75	1173-74	1172-73	1171-72	1170-71	1169-70	1168-69	1167-68	1166-67	1165-66	1164-65	1163-64	1162-63	1161-62	1160-61	1159-60	1158-59	1157-58	1156-57	1155-56	1154-55	1153-54	1152-53	1151-52	1150-51	1149-50	1148-49	1147-48	1146-47	1145-46	1144-45	1143-44	1142-43	1141-42	1140-41	1139-40	1138-39	1137-38	1136-37	1135-36	1134-35	1133-34	1132-33	1131-32	1130-31	1129-30	1128-29	1127-28	1126-27	1125-26	1124-25	1123-24	1122-23	1121-22	1120-21	1119-20	1118-19	1117-18	1116-17	1115-16	1114-15	1113-14	1112-13	1111-12	1110-11	1109-10	1108-09	1107-08	1106-07	1105-06	1104-05	1103-04	1102-03	1101-02	1100-01	1099-00	1098-99	1097-98	1096-97	1095-96	1094-95	1093-94	1092-93	1091-92	1090-91	1089-90	1088-89	1087-8
---	---------	---------	---------	---------	---------	---------	---------	---------	---------	---------	---------	---------	---------	---------	---------	---------	---------	---------	---------	---------	---------	---------	---------	---------	---------	---------	---------	---------	---------	---------	---------	---------	---------	---------	---------	---------	---------	---------	---------	---------	---------	---------	---------	---------	---------	---------	---------	---------	---------	---------	---------	---------	---------	---------	---------	---------	---------	---------	---------	---------	---------	---------	---------	---------	---------	---------	---------	---------	---------	---------	---------	---------	---------	---------	---------	---------	---------	---------	---------	---------	---------	---------	---------	---------	---------	---------	---------	---------	---------	---------	---------	---------	---------	---------	---------	---------	---------	---------	---------	---------	---------	---------	---------	---------	---------	---------	---------	---------	---------	---------	---------	---------	---------	---------	---------	---------	---------	---------	---------	---------	---------	---------	---------	---------	---------	---------	---------	---------	---------	---------	---------	---------	---------	---------	---------	---------	---------	---------	---------	---------	---------	---------	---------	---------	---------	---------	---------	---------	---------	---------	---------	---------	---------	---------	---------	---------	---------	---------	---------	---------	---------	---------	---------	---------	---------	---------	---------	---------	---------	---------	---------	---------	---------	---------	---------	---------	---------	---------	---------	---------	---------	---------	---------	---------	---------	---------	---------	---------	---------	---------	---------	---------	---------	---------	---------	---------	---------	---------	---------	---------	---------	---------	---------	---------	---------	---------	---------	---------	---------	---------	---------	---------	---------	---------	---------	---------	---------	---------	---------	---------	---------	---------	---------	---------	---------	---------	---------	---------	---------	---------	---------	---------	---------	---------	---------	---------	---------	---------	---------	---------	---------	---------	---------	---------	---------	---------	---------	---------	---------	---------	---------	---------	---------	---------	---------	---------	---------	---------	---------	---------	---------	---------	---------	---------	---------	---------	---------	---------	---------	---------	---------	---------	---------	---------	---------	---------	---------	---------	---------	---------	---------	---------	---------	---------	---------	---------	---------	---------	---------	---------	---------	---------	---------	---------	---------	---------	---------	---------	---------	---------	---------	---------	---------	---------	---------	---------	---------	---------	---------	---------	---------	---------	---------	---------	---------	---------	---------	---------	---------	---------	---------	---------	---------	---------	---------	---------	---------	---------	---------	---------	---------	---------	---------	---------	---------	---------	---------	---------	---------	---------	---------	---------	---------	---------	---------	---------	---------	---------	---------	---------	---------	---------	---------	---------	---------	---------	---------	---------	---------	---------	---------	---------	---------	---------	---------	---------	---------	---------	---------	---------	---------	---------	---------	---------	---------	---------	---------	---------	---------	---------	---------	---------	---------	---------	---------	---------	---------	---------	---------	---------	---------	---------	---------	---------	---------	---------	---------	---------	---------	---------	---------	---------	---------	---------	---------	---------	---------	---------	---------	---------	---------	---------	---------	---------	---------	---------	---------	---------	---------	---------	---------	---------	---------	---------	---------	---------	---------	---------	---------	---------	---------	---------	---------	---------	---------	---------	---------	---------	---------	---------	---------	---------	---------	---------	---------	---------	---------	---------	---------	---------	---------	---------	---------	---------	---------	---------	---------	---------	---------	---------	---------	---------	---------	---------	---------	---------	---------	---------	---------	---------	---------	---------	---------	---------	---------	---------	---------	---------	---------	---------	---------	---------	---------	---------	---------	---------	---------	---------	---------	---------	---------	---------	---------	---------	---------	---------	---------	---------	---------	---------	---------	---------	---------	---------	---------	---------	---------	---------	---------	---------	---------	---------	---------	---------	---------	---------	---------	---------	---------	---------	---------	---------	---------	---------	---------	---------	---------	---------	---------	---------	---------	---------	---------	---------	---------	---------	---------	---------	---------	---------	---------	---------	---------	---------	---------	---------	---------	---------	---------	---------	---------	---------	---------	---------	---------	---------	---------	---------	---------	---------	---------	---------	---------	---------	---------	---------	---------	---------	---------	---------	---------	---------	---------	---------	---------	---------	---------	---------	---------	---------	---------	---------	---------	---------	---------	---------	---------	---------	---------	---------	---------	---------	---------	---------	---------	---------	---------	---------	---------	---------	---------	---------	---------	---------	---------	---------	---------	---------	---------	---------	---------	---------	---------	---------	---------	---------	---------	---------	---------	---------	---------	---------	---------	---------	---------	---------	---------	---------	---------	---------	---------	---------	---------	---------	---------	---------	---------	---------	---------	---------	---------	---------	---------	---------	---------	---------	---------	---------	---------	---------	---------	---------	---------	---------	---------	---------	---------	---------	---------	---------	---------	---------	---------	---------	---------	---------	---------	---------	---------	---------	---------	---------	---------	---------	---------	---------	---------	---------	---------	---------	---------	---------	---------	---------	---------	---------	---------	---------	---------	---------	---------	---------	---------	---------	---------	---------	---------	---------	---------	---------	---------	---------	---------	---------	---------	---------	---------	---------	---------	---------	---------	---------	---------	---------	---------	---------	---------	---------	---------	---------	---------	---------	---------	---------	---------	---------	---------	---------	---------	---------	---------	---------	---------	---------	---------	---------	---------	---------	---------	---------	---------	---------	---------	---------	---------	---------	---------	---------	---------	---------	---------	---------	---------	---------	---------	---------	---------	---------	---------	---------	---------	---------	---------	---------	---------	---------	---------	---------	---------	---------	---------	---------	---------	---------	---------	---------	---------	---------	---------	---------	---------	---------	---------	---------	---------	---------	---------	---------	--------

ACCADEMIE DI BELLE ARTI GOVERNATIVE.

SEDE E DENOMINAZIONE	1875-76		ISCRITTI NEGLI ANNI SCOLASTICI													
	Numero degli allievi	dei professori	1874-75	1873-74	1872-73	1871-72	1870-71	1869-70	1868-69	1867-68	1866-67	1865-66	1864-65	1863-64	1862-63	1861-62
Bologna, Accademia di Belle Arti.	116	10	155	126	170	147	152	149	130	112	124	113	130	132	126	131
Carrara, id.	290	7	227	215	295	175	155	176	102	94	80	65	102	68	85	100
Firenze, Istituto	89	11	83	71	126	125	120	116	128	141	140	114	128	118	91	80
Lucca, id.	178	7	141	134	118	118	132	108	93	140	95	108	93	79	123	129
Massa, Stabilimento teorico pratico di Belle Arti.	80	3	76	70	69	72	75	68	70	70	71	70	66	65	79	82
Milano, Accademia di Belle Arti.	1467	27	1491	1404	1395	1407	1302	1318	1248	1205	1160	1147	1115	976	969	905
Modena, id.	298	13	281	271	262	236	213	186	262	255	222	228	240	212	197	209
Napoli, Istituto	479	24	436	423	396	405	446	376	520	570	612	516	531	517	530	532
Parma, Accademia	87	17	78	105	100	96	116	122	134	168	208	104	112	129	226	102
Ravenna, id.	92	4	57	58	60	57	61	78	76	72	68	68	62	57	58	52
Roma, Istituto	102	11	114	104	112	112	112	112	112	112	112	112	112	112	112	112
Reggio (Emilia), Scuola	146	8	158	151	148	135	135	132	164	152	134	118	111	85	69	67
Torino, Accademia	381	16	376	395	349	358	341	326	316	294	265	245	195	180	192	197
Urbino, Istituto	51	7	61	51	55	45	45	41	49	54	55	38	44	44	44	44
Venezia, Accademia	240	14	210	207	226	240	230	251	225	237	248	365	358	407	584	355
Totali	4096	185	3944	3785	3701	3616	3523	3407	3407	3564	3482	3297	3290	3025	3129	2941

Istruzione.

Istruzione.

ISTITUTI E CONSERVATORI MUSICALI GOVERNATIVI.

	1875-76		Iscritti negli anni scolastici													
	degli Allievi	dei Professori	1874-75	1873-74	1872-73	1871-72	1870-71	1869-70	1868-69	1867-68	1866-67	1865-66	1864-65	1863-64	1862-63	1861-62
Firenze, (Istit. music.)	228	29	246	222	226	191	216	232	285	322	317	336	344	282	278	178
Milano, Conservatorio di musica	Mas. 155	57	147	144	118	120	112	129	117	112	114	125	124	140	147	147
	Fem. 116		111	115	117	103	131	115	105	116	102	95	108	98	118	113
Napoli, Colleg. di mus. di S. Pietro a Majella	Mas. 152	39	140	138	136	157	140	138	140	170	168	188	179	168	175	180
	Fem. 90		68	46
Palermo, Collegio musicale del Buon Pastore	61	28	62	59	57	54	58	62	61	59	45	58	59	56	58	57
Parma, Scuola di musica all'Ospizio delle Arti	76	19	68	67	76	68	61	60	69	57	61	69	32	28	22	21
Totali	878	152	842	791	730	693	718	736	777	836	819	871	846	772	798	696

GIUSTIZIA CIVILE E PENALE.

AVVERTENZA.

Per la ristrettezza dello spazio riservato nell'*Annuario Statistico* al capitolo della *Giustizia* non ci fu possibile dare le notizie separatamente per distretti di Corte d'Appello. D'altra parte potevano sembrare troppo generali e sommarie le notizie che fossero aggruppate soltanto per Corti di Cassazione, almeno per ciò che riguarda le Corti di Cassazione di Torino e di Firenze. Si è quindi pensato di suddividere queste due Corti per gruppi di Corte d'Appello corrispondenti alle antiche divisioni politiche. A giustificare la partizione da noi adottata occorre la circostanza della istituzione della nuova Corte di Cassazione in Roma, la quale cominciò a funzionare il primo gennaio 1876 ed ha giurisdizione sulle Corti d'Appello di Ancona, Bologna e Cagliari che già facevano parte della Cassazione di Torino. Riuscirà quindi utile questa separazione a chi volesse rintracciare per l'avvenire dati comparativi, trovando così distinto il gruppo delle Corti d'Appello che attualmente la compongono.

Per la Corte di Cassazione di Firenze la divisione introdotta nelle tavole diveniva necessaria, se si volevano dare, almeno per le Corti d'Appello di Lucca e di Firenze, le notizie anteriori al 1871, perchè da quell'anno solamente le Corti d'Appello di Roma e di Venezia furono poste sotto la giurisdizione della Corte di Cassazione di Firenze; mentre poi, a cagione delle differenze sostanziali che s'incontrano nelle diverse procedure civili e penali che vigevano prima della unificazione legislativa negli attuali distretti di quelle Corti d'Appello, non era possibile di raccogliere ed aggiungere insieme i dati che vi si riferiscono.

Abbiamo ad ogni modo fornito il mezzo di ricostituire le grandi circoscrizioni delle Corti di Cassazione per chi credesse giovare di notizie più riassuntive e conformi alle grandi partizioni seguite nelle pubblicazioni ufficiali.

GIUSTIZIA CIVILE E COMMERCIALE.

A) Amministrazione della Giustizia Civile. Anni 1869-75. — I. Conciliatori.

Anni (Censimento 1871)	Popolazione	Numero dei Conciliatori (uno per Comune)	Domande discusse dall'anno precedente e decise nel corso dell'anno	Numero delle controversie definite nell'anno					
				Conciliazioni non riuscite per non comparsa o mancato accordo delle parti	In via di mera conciliazione (Art. 1 a 7 Cod. Pr. C.)		In via contenziosa		Domande che al termine dell'anno non intervenne conciliazione o sentenza
					Per somma inferiore a L. 30	Per somma superiore a L. 30	Mediante conciliazione o transazione all'udienza (Art. 417 e 464 C. P. C.)	Mediante sentenza	
1	2	3	4	5	6	7	8	9	10

Corte di Cassazione di Torino.

PIEMONTE, LIGURIA, LOMBARDIA E DUCATI. (Corti d'Appello di Brescia, Casale, Genova, Milano, Parma con Modena e Torino.)

1869 a)			37 769	6 410	67 316	27 942	...
1870			29 362	6 089	81 167	26 305	...
1871	8 370 166	3 941	858	12 581	28 537	5 930	84 242	27 302	972
1872			12 710	373	26 182	5 531	81 659	27 835	555
1873			899	10 318	36 194	6 731	67 086	26 241	608
1875			646	10 989	72 827	6 081	61 327	22 507	502

ROMAGNE, MARCHE, ED UMBRIA. (Corti d'Appello di Ancona con Macerata e Perugia, Bologna.)

1869			4 736	1 275	12 189	19 287	...
1870			4 251	1 418	13 719	19 084	...
1871	2 574 826	555	623	3 828	3 608	1 339	15 729	23 020	751
1872			153	3 616	2 960	1 367	18 055	23 935	1 360
1873			558	5 787	3 194	1 448	13 621	22 086	369
1875			663	6 659	6 971	1 697	16 073	26 091	826

SARDEGNA. (Corte d'Appello di Cagliari.)

1869			11 284	590	7 377	11 611	...
1870			5 470	252	15 092	10 834	...
1871	636 660	367	221	4 144	6 909	174	16 744	12 751	318
1872			126	2 748	4 347	154	19 010	13 892	236
1873			748	8 755	6 031	353	15 840	12 159	315
1875			454	14 382	4 932	500	21 840	14 669	885

(a) Per gli anni anteriori al 1872 non è compreso il tribunale di Mantova, perchè fino a tutto agosto di quell'anno dipendeva dalla Corte d'Appello di Venezia.

Segue (A) Amministrazione della Giustizia Civile. Anni 1869-75. — I. Conciliatori.

Corte di Cassazione di Firenze.

TOSCANA. (Corti d'Appello di Firenze e Lucca.)

1	2	3	4	5	6	7	8	9	10
1869			2 309	687	5 792	13 393	...
1870			1 317	661	6 799	11 413	...
1871	1 980 581	242	391	4 583	1 652	739	7 707	12 531	269
1872			...	4 044	1 564	520	8 553	13 141	250
1873			280	3 580	2 410	641	6 643	12 892	198
1875			409	4 910	2 439	670	6 672	12 522	403

VENETO. (Corte d'Appello di Venezia.)

1872			70	11 277	18 501	6 733	20 012	841	144
1873	2 642 807	796	95	21 055	24 239	9 705	26 810	9 193	111
1875			95	24 613	17 954	6 667	25 807	10 728	71

LAZIO. (Corte d'Appello di Roma.)

1872			674	1 220	2 946	368	6 856	29 702	1 445
1873	886 704	227	1 399	2 891	3 896	570	5 815	25 192	1 056
1875			749	3 622	5 627	825	6 776	24 227	825

Corte di Cassazione di Napoli.

NAPOLITANO. (Corti d'Appello di Aquila, Catanzaro, Napoli con Potenza, Trani.)

1869			7 264	1 436	10 500	195 104	...
1870			5 573	908	15 933	228 745	...
1871	7 175 311	1 839	2 780	1 852	4 954	767	15 066	241 280	3 036
1872			4 495	517	5 279	815	16 082	243 296	2 967
1873			2 098	3 670	7 000	842	15 455	225 286	1 404
1875			1 846	2 890	5 764	756	14 788	226 126	1 303

Corte di Cassazione di Palermo.

SICILIA. (Corti d'Appello di Catania, Messina, Palermo.)

1869			2 311	569	7 116	52 632	...
1870			5 270	272	5 626	48 655	...
1871	2 584 099	360	1 345	92	6 322	370	4 247	44 654	1 543
1872			1 307	82	3 494	170	5 766	49 326	1 262
1873			918	124	2 373	101	6 522	57 242	707
1875			1 522	178	5 860	176	9 614	73 298	397

Riassunto generale del Regno.

1872			...	36 214	63 273	15 658	175 993	401 968	8 219
1873	26 801 151	8 327	6 995	56 180	85 337	20 391	157 792	390 291	4 768
1875			6 394	78 240	122 371	16 872	162 897	410 168	4 915

GIUSTIZIA CIVILE
A) Amministrazione della Giustizia

Anni	Popolazione	Numero delle Preture	Giurisdizione								
			Giurisdizione d'Appello (Appelli dalle sentenze dei conciliatori) (Art. 459. C. P. C.)		A carico			perchè cessate			
			Accolti	Respinti	rimaste in corso e non decise dall'anno precedente	sopravvenute nell'anno	in complesso	per conciliazione	per altro motivo		
1	2	3	4	5	6	7	8	9	10		

Corte di Cassa

PIEMONTE, LIGURIA, LOMBARDIA E DUCATI. (Corti d'Appello di

1870			4 132	84 362	88 494	17 570
1871			4 074	83 599	87 673	17 425
1872	8 370 166	601	3 248	83 431	86 679	16 057
1874			78	67	10 083	111 148	121 231	13 782	41 826	
1875			106	57	11 799	95 811	107 610	12 591	39 023	

ROMAGNE, MARCHE ED UMBRIA. (Corti d'Appello di

1870			1 150	19 409	20 559	1 639
1871			894	20 014	20 908	1 397
1872	2 574 826	142	847	23 817	21 664	1 687
1874			29	18	2 014	38 122	40 136	2 393	16 544	
1875			44	26	2 087	35 725	37 812	1 629	17 351	

SARDEGNA. (Corte d'Ap

1870			477	10 420	10 897	2 748
1871			655	10 645	11 300	2 186
1872	636 660	91	552	11 117	11 669	2 455
1874			45	55	2 320	16 979	19 297	1 652	7 331	
1875			28	32	3 177	18 333	21 510	1 959	10 133	

E COMMERCIALE.
Civile. Anni 1870-75. — II. Preture.

Anni	di prima istanza									
	Cause									
	Ultimate nel corso dell'anno							Giurisdizione volontaria al onoraria		
	sate	perchè decise con sentenza definitiva						Consigli di famiglia istituiti	Convocazioni di consigli di fam.	Provvedimenti di volontaria giurisd.
Totale		civili	commer- ciali	Totale delle sent. definitive	per un val. eccedente le lire 1000	per un val. da L. 100 a lire 1000	inferiore a 100 lire			
11	12	13	14	15	16	17	18	19	20	21

zione di Torino.

Brescia, Casale, Genova, Milano, Parma con Modena, Torino.)

..	34 233	8 988	43 221	3 608	23 915	11 394	1870
..	33 813	8 993	42 806	3 884	23 655	10 937	1871
..	33 200	8 646	41 846	3 742	23 045	10 844	1872
55 608	41 622	12 202	53 824	8 890	44 934	4 476	7 621	31 606		1874
51 614	28 680	10 926	39 606	3 386	31 451	4 731	7 307	30 756		1875

di Ancona con Macerata e Perugia, Bologna.)

..	10 676	3 162	13 838	887	8 029	4 151	1870
..	10 911	3 143	14 054	782	8 036	4 497	1871
..	11 195	3 052	14 247	820	7 861	4 817	1872
18 937	14 478	4 634	19 112	2 583	16 529	416	898	5 932		1874
18 980	12 302	3 943	16 245	1 036	14 175	370	852	5 440		1875

pello di Cagliari.)

..	4 534	320	4 854	222	1 838	2 333	1870
..	4 828	307	5 135	282	1 908	2 456	1871
..	4 986	367	5 353	402	2 143	2 373	1872
8 963	6 513	646	7 159	783	6 370	552	517	7 910		1874
12 092	5 766	624	6 390	236	5 310	447	500	10 213		1875

Segue A) Amministrazione della Giustizia

Corte di Cassa

TOSCANA. (Corti d'Ap

1	2	3	4	5	6	7	8	9	10
1870			299	17 734	18 033	1 039
1871			499	17 316	17 815	982
1872	1 980 581	102	520	17 335	17 855	809
1874			24	13	1 406	30 452	31 858	821	14 179
1875			28	11	1 703	24 928	26 631	693	12 168

VENETO. (Corte d'Ap

1872			1 121	24 429	25 550	7 492
1874	2 642 807	97	25	30	2 873	30 809	33 682	5 299	8 149
1875			15	24	4 644	28 857	33 501	4 770	8 650

LAZIO. (Corte d'Ap

1872			1 200	18 667	19 867	2 271
1874	836 704	55	19	17	2 173	32 716	34 889	889	12 790
1875			22	20	2 192	30 933	33 125	740	12 536

Corte di Cassa

NAPOLETANO. (Corti d'Appello di Aquila,

1870			1 516	118 165	119 681	2 629
1871			1 516	124 627	126 143	1 888
1872	7 175 311	547	849	125 129	125 978	1 881
1874			748	689	3 233	123 395	126 628	2 562	34 529
1875			613	711	11 473	118 496	129 969	2 943	42 236

Corte di Cassa

SIGILIA. (Corti d'Appello

1870			999	27 388	28 387	1 112
1871			981	26 068	27 049	945
1872	2 584 099	178	1 040	26 529	27 569	795
1874			157	123	1 533	33 146	34 679	867	8 477
1875			106	129	2 937	33 510	36 447	1 245	9 592

Riassunto gene

1870			8 573	277 478	286 051	26 737
1871			3 610	282 240	290 888	21 823
1872	21 801 154	1 813	9 377	327 454	333 831	33 447
1874			1 125	1 012	25 635	216 767	212 402	28 245	143 825
1875			962	1 010	40 012	285 593	291 605	21 570	151 689

N.º. Riguardo alle cifre che si riferiscono al valore delle cause nell'anno 1874 rispetto a quelle degli anni precedenti, si distinguono anche le cause che non hanno un valore determinato; mentre per l'anno 1874 le cause sono distinte in maggiore o minore delle lire 1000 tutte le cause per un valore indeterminato a seconda dell'entità della cosa litigata. Ed è perciò che la somma delle due cifre che rappresentano le cause civili e commerciali corrisponde poi le distinzioni adottate in questa tavola, delle cause secondo l'indole ed il valore, si riferisce, non solamente alle sentenze definitive, come negli altri anni, ma anche alle sentenze preparatorie. È perciò che le cifre del 1874 (a) Negli anni 1870 e 1871 non sono compresi gli attuali distretti delle Corti d'Appello di Venezia e di

Civile. Anni 1870-75. — II. Preture.

Corte di Firenze.

Corte di Firenze e Lucca).

11	12	13	14	15	16	17	18	19	20	21
.. ..	7 520	3 799	11 819	922	5 751	3 549	1870
.. ..	7 605	3 453	11 058	814	5 806	3 408	1871
.. ..	7 426	3 272	10 698	543	6 091	3 180	1872
15 000	10 370	4 656	15 026	1 927	13 099	779	2 818	6 061	1874
12 861	8 277	3 220	11 497	753	9 696	777	2 578	5 545	1875

Corte di Venezia).

.. ..	9 710	2 416	12 126	985	5 782	3 428	1872
13 448	11 722	3 868	15 590	2 724	12 866	1 527	1 742	6 297	1874
13 420	9 145	4 294	13 439	875	10 786	1 378	1 696	6 726	1875

Corte di Roma).

.. ..	11 751	1 863	13 614	845	6 687	4 622	1872
13 679	14 600	4 415	19 015	2 357	16 658	310	463	3 480	1874
13 276	13 913	2 623	16 536	1 160	14 289	365	555	4 414	1875

Corte di Napoli.

Catanzaro, Napoli con Potenza, Trani).

.. ..	46 394	6 468	52 862	3 636	27 539	19 194	1870
.. ..	47 890	6 738	54 628	3 923	28 192	20 340	1871
.. ..	47 029	6 488	53 517	3 914	27 712	19 411	1872
37 091	67 575	10 489	78 064	10 698	67 366	1 636	2 533	19 722	1874
45 179	42 380	8 408	50 788	3 696	43 456	2 294	2 689	13 156	1875

Corte di Palermo.

di Catania, Messina, Palermo).

.. ..	12 012	1 587	13 599	1 257	6 521	4 182	1870
.. ..	11 329	1 485	12 814	1 252	5 894	4 131	1871
.. ..	12 156	1 296	13 452	1 193	6 401	4 156	1872
9 344	20 364	2 034	22 398	5 219	17 179	892	1 085	12 223	1874
10 837	13 394	2 003	15 397	1 652	11 430	826	1 075	12 030	1875

Riassunto gene

.. ..	115 369	24 324	139 693	10 582	78 604	44 803	1870
.. ..	116 376	24 119	140 495	10 937	78 491	45 819	1871
.. ..	137 453	27 400	164 853	12 444	85 722	52 831	1872
172 070	187 244	42 944	230 188	35 187	195 001	10 388	17 677	93 231	1874
178 259	133 837	33 041	166 898	12 791	140 593	11 188	17 252	93 280	1875

anni 1870, 1871, 1872 e 1875, conviene notare che le pubblicazioni ed i registri del 1870, 1871, 1872 e 1875 tutte comprese in quella triplice distinzione del prospetto. Si saranno quindi ascritte alle rubriche del valore contestata. Ed è perciò che la somma delle due cifre che rappresentano le cause civili e commerciali corrisponde poi le distinzioni adottate in questa tavola, delle cause secondo l'indole ed il valore, si riferisce, non solamente alle sentenze definitive, come negli altri anni, ma anche alle sentenze preparatorie. È perciò che le cifre del 1874 (a) Negli anni 1870 e 1871 non sono compresi gli attuali distretti delle Corti d'Appello di Venezia e di Roma ed il Tribunale di Mantova.

GIUSTIZIA CIVILE
A) Amministrazione della Giustizia Civi

Anni	Numero dei Tribunali	Giurisdizione												
		Cause iscritte sul ruolo generale di spedizione								Cause Ulte				
		Dal- l'anno pre- cedente	Soprav- venute l'anno	In complesso				Totale generale	Perchè cessate			Civili		
				Ordinarie o formali		Sommarie			Per transa- zione	Per recesso	Totale (Col. 10 e 11)			
3	4	5	6	7	8	9	10	11	12	13				

Piemonte, Liguria, Lombardia e

1869 (a)		868	6 000	607	24	5 330	907	6368	557	220	777	4 088
1874	66	966	6 304			7 270		7270	618		618	...
1875		968	6 590			7 558		7558	817		817	4 159

Romagne, Marche ed Um

1869		210	832	73	12	879	76	1049	25	25	51	546
1874	22	129	966			1 095		1095	100		100	...
1875		138	1 114			1 252		1252	152		152	693

Sardegna. (Popo

1869		209	727	41	4	850	41	936	19	14	33	327
1874	8	333	723			1 056		1053	81		81	...
1875		581	645			1 226		1226	111		111	372

Toscana. (Popo

1869		190	1 047	78	3	1 036	120	1237	65	32	97	619
1874	13	145	837			979		970	107		107	...
1875		121	822			943		943	56		56	528

Veneto. (Popo

1874		356	1 555			1 911		1911	161		161	...
1875	15	305	1 588			1 693		1693	140		140	818

a) Meno il Tribunale di Mantova.

E COMMERCIALE.

le. Anni 1869, 74 e 75. — III. Tribunali Civili e di Commercio.

Anni	d'Appello	Giurisdizione di prima istanza												
		mate nel corso dell'anno										Pendenti al ter- mine dell'anno		
		Perchè decise con sentenza definitiva										Cause iscritte sul ruolo generale di spedizione		
		Commerciali		Di conferma- della sent. del Pretore		Di ripara- zione parziale		Di ripara- zione totale		Totale delle sentenze definitive		La attesa della discussione	In attesa della pubblicaaz. della sentenza	Arre- trate dal- l'anno prece- dente
14	15	16	17	18	19	20	21	22	23	24	25	26	27	

Ducati. (Popolazione 8,370,166).

692	2 525	416	552	88	1 011	138	4 780	945	7 284	25 830	21 436	1869
...	2 756		451		1 361		4 568	968	8 915	29 303	15 376	1874
695	2 343	420	644	90	1 172	185	4 851	1 034	8 483	28 357	14 420	1875

bria. (Popolazione 2,574,826).

56	285	32	87	9	174	15	602	399	1 142	4 600	2 954	1869
...	355		100		213		698	158	22	698	5 655	1 704
55	379	28	91	13	223	14	738	169	23	800	5 248	1 506

lazione 636,660).

30	192	15	37	7	98	8	357	546	446	1 560	997	1869
...	184		34		118		335	581	10	625	1 947	809
24	230	13	41	3	101	8	336	672	4	788	2 004	896

lazione 1,980,581).

74	373	57	113	6	133	11	693	446	329	3 590	2 443	1869
...	349		111		161		621	121	18	618	5 063	855
88	304	50	92	18	132	20	616	151	49	663	4 752	928

lazione 2,642,807).

...	597		137		243		977	305	64	1 345	5 122	1 857
134	435	86	192	17	191	31	952	263	52	1 431	4 975	1 872

GIUSTIZIA CIVILE
Segue A) Amministrazione della Giustizia Civi

Anni	Giurisdizione												
	Cause iscritte sul ruolo generale di spedizione								Cause Uti				
	Dal- l'anno pre- cedente	Soprav- venute nel- l'anno	In complesso				Totale generale	Perchè cessate			Civili		
			Ordinarie o formali		Sommarie			Per transa- zione	Per recesso	Totale (Col. 10 e 11)			
1	2	3	4	5	6	7	8	9	10	11	12	13	

Lazio. (Popo

1874	7	199	817		1 016		1016	176	176	...
1875		134	1 130		1 264		1264	113	113	764

Napoletano. (Po

1869		1 530	7 841	60	1	8 814	496	9371	96	27	123	5 606
1874	41	1 163	8 216			9 379		9379	1 395		1395	...
1875		912	7 767			8 679		8679	1 124		1124	4 974

Sicilia. (Popo

1869		205	2 464	235	3	2 288	143	2669	19	24	43	1 714
1874	18	260	2 377			2 637		2637	255		255	...
1875		260	2 499			2 759		2759	268		268	1 828

Regno. (Popola

1874	190	3 551	21 792			25 343		25343	2 803		2803	...
1875		3 419	21 955			25 374		25374	2 781		2781	14 136

E COMMERCIALE.

le. Anni 1869, 74 e 75. — III. Tribunali Civili e di Commercio.

Anni	d' Appello											Giurisdizione di prima istanza		
	mate nel corso dell'anno							Pendenti al ter- mine dell'anno				Cause iscritte sul ruolo generale di spedizione		
	Perchè decise con sentenza definitiva							In attesa della discussione	In attesa della pubblicaz. della sentenza	Arre- trate dal- l'anno precedente	Soprav- venute nel corso dell'anno	In com- plesso Ordinarie o formali		
	Commercials		Di conferma della sent. del Pretore		Di ripara- zione parziale		Di ripara- zione totale						Totale delle sentenze definitive	
14	15	16	17	18	19	20	21	22	23	24	25	26		27

lazione 836,704).

...		356		62		140		558	129	20	514	4 718	301	1874
93	415	68	172	7	177	18	857	133	11	558	4 894	314	1875	

polazione 7,175,311).

315	2 822	230	1069	50	1 715	35	5 921	1 352		2 759	18 117	3 898	1869
...	3 146		1 114		1 613		5 873	912	175	3 579	27 191	1 876	1874
525	2 711	351	974	70	1 289	104	5 499	936	123	2 987	26 229	1 720	1875

lazione 2,584,099).

120	834	60	412	16	468	44	1 834	792		1 264	7 628	3 578	1869
...	1 013		276		503		1 792	260	61	913	9 695	1 715	1874
136	917	72	405	20	506	44	1 961	276	33	1 338	9 290	1 454	1875

zione 26,801,154).

...	8 756	2 285	4 382		15 423	3 414	597	17207		88 694	24 493	1874	
1750	7 734	1085	2611	238	3 791	424	15 886	3 634	572	17048	85 749	28 110	1875

GIUSTIZIA CIVILE E COMMERCIALE.

Segue A) Amministrazione della Giustizia Civile. Anni 1869, 74 e 75.
III. Tribunali Civili e di Commercio.

Segue Giurisdizione di prima istanza

Anni	Iscritte sul ruolo generale di spedizione	Causa										Pendenti al termine dell'anno			
		Ultimate nel corso dell'anno secondo la loro natura										In attesa della discussione		In attesa della pubblicaz. della sentenza	
		Perchè radiate dal ruolo					Perchè decise con sentenza definitiva					Ordinarie o formali	Sommarie	Ordinarie o formali	Sommarie
		Per transazione	Per recesso	Per altro motivo	Totale delle cause radiate	Ordinarie o formali	Sommarie	Totale delle sent. definitive (Col. 34 e 35)	Civili	Com-merciali					
28	29	30	31	32	33	34	35	36	37	38	39	40	41	42	

Piemonte, Liguria, Lombardia e Ducati.

1869	11 678	4 045	1 164	...	5 209	14 371	14 371	12 053	2 318	12 832				
1874	22 842	1 811	714	6 772	9 237	3 979	10 564	14 543	14 039	5 449	3 885	4 598	332	618
1875	22 420	1 553	7 577	...	9 130	3 904	9 196	13 094	13 469	5 133	4 148	5 151	779	

Romagne, Marche ed Umbria.

1869	2 878	470	199	...	669	2 571	2 571	2 139	389	2 368				
1874	4 649	494	201	421	1 176	608	2 623	3 231	3 065	959	356	411	66	200
1875	4 542	330	783	...	1 113	633	2 424	3 059	3 198	827	426	601	91	

Sardegna.

1869	1 009	123	52	...	175	783	783	743	58	1 057				
1874	1 763	97	113	325	535	271	711	981	1 040	160	212	376	9	30
1875	1 896	160	505	...	665	262	587	840	1 046	165	265	703	15	

(1) Le cifre sottoposte alle colonne che portano le distinzioni di civili e commerciali si riferiscono anche alle sentenze preparatorie, ed a quelle che definiscono le cause incidentali, mentre le colonne 34 e 35 danno le sole sentenze definitive.

Segue A) Amministrazione della Giustizia Civile. Anni 1869, 74 e 75.
III. Tribunali Civili e di Commercio.

Toscana.

1869	2 476	116	73	...	189	2 360	2 360	1 773	587	1 451				
1874	4 826	189	253	420	862	374	2 484	2 858	2 802	1 267	155	508	8	59
1875	4 487	225	822	...	1 047	509	2 039	2 548	2 608	1 075	89	366	72	

Veneto.

1874	4 610	238	178	833	1 240	681	2 049	2 730	2 857	810	698	733	34	86
1875	4 534	283	1 153	...	1 436	606	1 905	2 511	2 660	874	728	699	129	

Lazio.

1874	4 931	658	159	69	886	134	2 534	2 688	2 188	1 460	21	211	55	411
1875	5 138	455	1 004	...	1 459	106	2 340	2 446	2 222	1 424	54	323	36	

Napoletano.

1869	14 561	156	62	...	218	10 805	10 805	9 219	1 534	9 731				
1874	28 894	743	956	2 917	7 284	664	13 676	14 340	16 415	3 398	328	2 659	22	466
1875	27 496	860	5 487	...	6 347	857	13 072	13 029	15 952	3 619	514	2 661	551	

Sicilia.

1869	1 044	91	22	...	113	4 101	4 101	3 371	730	6 304				
1874	8 893	376	321	1 327	2 092	889	4 160	5 042	5 882	1 123	186	1 152	43	203
1875	9 174	508	1 498	...	2 606	816	4 179	4 965	5 783	1 277	178	1 362	264	

Regno.

1874	81 404	4 572	5 595	13 141	23 311	7 609	38 829	46 420	48 307	14 335	5 811	10 981	569	2070
1875	75 687	4 374	18 853	...	23 203	7 693	35 736	43 431	47 128	14 398	6 402	11 906	1 967	

GIUSTIZIA CIVILE E COMMERCIALE.
Segue A) Amministrazione della Giustizia Civile.
IV. Corti d'Appello. Anni 1874-75.

<i>Giurisdizione di Appello</i>									
<i>Cause</i>									
<i>Ultimate nel corso dell'anno</i>									
<i>Iscritte sul ruolo generale di spedizione</i>		<i>Con Sentenza</i>							
Anni	Dell'anno precedente	Nell'anno	Totale						
				In cause di cognizione diretta della Corte	Interlocutoria o incidentale	Ordinarie o formali	Somma-Civili	Com-merciali	Di conferma della sentenza del tribun.

252
Giustizia.

Piemonte, Liguria, Lombardia e Ducati. (Popolazione 8,370,166).

1874	2 592	5 298	7 800	915	130	670	908	2 243	2 465	746	1 767	606	834	8 211	4 011
1875	2 948	4 814	7 762	776	332	599	1 123	2 137	2 573	687	1 861	692	707	3 280	4 191
1874	396	671	1 067	72	40	117	170	265	370	63	206	125	102	433	590
1875	409	766	1 175	181	149	113	180	295	399	74	252	112	109	473	735
1874	213	184	397	8	36	47	123	18	131	10	93	7	41	141	224
1875	163	279	442	7	29	21	144	8	149	3	104	39	9	152	202

Romagne, Marche ed Umbria. (Popolazione 2,574,826).

Sardegna. (Popolazione 636,660).

Toscana. (Popolazione 1,980,581).

Veneto. (Popolazione 2,642,807).

Lazio. (Popolazione 836,704).

Napolitano. (Popolazione 7,175,311).

Sicilia. (Popolazione 2,584,099).

Regno. (Popolazione 26,801,154).

1874	144	595	739	37	21	132	82	216	242	56	171	64	63	228	451
1875	254	723	977	134	35	142	124	212	281	55	176	93	67	396	518
1874	115	882	997	95	12	114	160	413	491	82	300	107	166	573	699
1875	184	796	980	121	51	100	158	408	486	86	325	100	141	566	717
1874	2	587	589	139	22	83	31	329	271	89	204	60	96	360	465
1875	7	815	822	201	17	105	42	438	334	146	316	79	85	480	602
1874	873	5 591	6 464	915	226	772	579	2 745	2 826	498	1 706	713	905	3 824	4 322
1875	1 284	5 814	7 098	1 441	621	889	164	3 434	3 200	388	1 816	1 204	568	3 588	5 098
1874	610	2 157	2 787	129	124	426	304	908	1 101	111	559	360	293	1 212	1 762
1875	866	2 177	3 048	411	212	368	327	1 014	1 214	127	439	354	548	1 841	1 861
1874	4 945	15 965	20 910	2 310	611	2 861	2 417	7 135	7 897	1 655	5 006	2 042	2 504	9 552	12 524
1875	6 115	16 181	22 299	3 272	1 446	2 277	2 262	7 934	8 630	1 866	5 289	2 673	2 234	10 196	13 919

253
Giustizia.

a) Non si tiene conto in queste cifre delle cause di cognizione diretta della Corte, le quali nel 1874 ammontarono complessivamente a 628 e nel 1875 a 1,243.

GIUSTIZIA CIVILE

Segue A) Amministrazione
V. Corti di Cassa

Anni	Popolazione del distretto della Corte	Ricorsi (a)				Cause					
		Arretrati		Sopravve- nuti nell'anno	Totale	Cassate per transa- zione o ricorso	Definite nel corso dell'anno con sentenza				Totale delle cause decise
		An- teriori al 1866 (b)	Posteriori al 1866				di irreci- vibilità del ricorso	di rigetto in merito	di Cassazione		
									Par- ziale	Totale	
1	2	3	4	5	6	7	8	9	10	11	12

Firenze.

1869	92	92	7	2	37	3	22	66
1870	76	76	9	2	63	3	29	97
1871	83	83	3	3	50	..	22	75
1872	5 460 092	...	16	177	11	5	75	..	46	127
1873	55	278	11	11	103	1	95	210
1874	114	302	16	5	136	5	98	266
1875	128	309	15	8	133	5	89	285

Napoli.

1869	968	...	101	17	133	83	44	317		
1870	902	...	122	57	130	41	81	298		
1871	914	...	108	34	126	63	66	289		
1872	7 175 311	...	392	...	113	39	119	28	89	285		
1873	603	...	117	29	148	36	73	286		
1874	3 248	3 149	994	9 391	109	23	159	60	43	297
1875	3 248	5 737	1 028	10 018	175	47	278	55	91	491

(a) Sotto le colonne 4, 5 e 6 si tenne conto solamente dei ricorsi principali, escludendo quelli di adesione, pochissimi del resto, presentati a norma degli articoli 470 e 529 del Codice di Procedura Civile.

(b) Giova notare che le cause per le quali fu presentato ricorso prima del 1866, a norma delle Leggi anteriori, non vengono poste a Ruolo senza una istanza della parte interessata. Per questo motivo nelle pubblicazioni Ufficiali, dove non occorre questa distinzione, non sono comprese in tutte le Corti di Cassazione le cause anteriori al 1866, che si possono considerare come abbandonate.

E COMMERCIALE.

della Giustizia Civile.
zione. Anni 1869-75.

Anni	Popolazione del distretto della Corte	Ricorsi (a)				Cause					
		Arretrati		Sopravve- nuti nell'anno	Totale	Cassate per transa- zione o ricorso	Definite nel corso dell'anno con sentenza				Totale delle cause decise
		An- teriori al 1866 (b)	Posteriori al 1866				di irreci- vibilità del ricorso	di rigetto in merito	di Cassazione		
									Par- ziale	Totale	
1	2	3	4	5	6	7	8	9	10	11	12

Palermo.

1869	226	...	20	3	50	19	40	114		
1870	255	...	23	2	59	18	42	121		
1871	230	...	14	5	42	16	43	106		
1872	2 584 099	283	...	15	3	54	11	52	122		
1873	310	...	13	6	54	20	47	127		
1874	768	766	313	1 847	23	3	47	16	59	119
1875	768	931	323	2 022	32	1	71	15	83	173

Teramo.

1869	676	...	75	10	179	20	113	331		
1870	671	...	94	12	143	10	136	310		
1871	670	...	97	15	123	15	113	267		
1872	11 551 652	731	...	97	10	130	11	143	317		
1873	833	...	83	10	143	22	112	287		
1874	37	3 011	835	3 886	90	11	136	123	277	
1875	37	3 433	827	4 312	123	17	137	10	162	335

Reggio.

1869	1 962	...	203	74	401	120	224	828		
1870	1 907	...	248	53	404	81	288	826		
1871	1 902	...	220	58	341	90	244	737		
1872	26 801 154	2 082	...	230	65	388	62	332	851		
1873	2 021	...	225	50	448	70	327	910		
1874	4 018	9 040	2 454	15 542	242	41	540	80	325	959
1875	4 018	10 249	2 487	16 784	345	70	680	97	425	1 284

B) MATERIA DEI GIUDIZI CIVILI E COMMERCIALI.
Oggetti principali dei giudizi. Anni 1871-1873.

OGGETTO DEI GIUDIZI	1873				1872				1871			
	Giudizi terminati con sentenza definitiva presso		Giudizi terminati con sentenza definitiva presso		Giudizi terminati con sentenza definitiva presso		Giudizi terminati con sentenza definitiva presso					
	le Corti di Cassazione	le Corti di appello	le Preture	le Corti di Cassazione	le Corti di appello	le Preture	le Corti di Cassazione	le Corti di appello	le Preture	le Corti di Cassazione	le Corti di appello	le Preture
Questioni elettorali (politiche, comunali e prov.)	4	346	...	6	302	...	8	261
Publicatione, interpret. ed applic. delle leggi (1)	2	4
Stato civile delle persone (2)	..	2	1 494	..	4	393	..	3	9	230
Domicilio (3)	3	3	55	2	1	71	..	3	86	415	400	...
Matrimonio (4)	1	63	459	4	89	225	3	86	332	762	82	...
Separazione	2	31	370	1	26	396	4	23
Stato di famiglia, P. Potestà e Istituti affini (5)	8	114	691	3	78	872	12	81
Distinzione dei Beni (6) (Possesso e Proprietà)	62	638	5 372	68	623	4 908	42	614	4 689	8 932
Servitù personali (7)	7	146	846	3	131	960	4	124	819	951
Servitù prediali (8)	34	177	1 467	29	145	1 320	43	197	1 338	1 392
Comunione	..	35	177	..	30	132	..	38	154	291
Successioni e legati (9)	65	1050	4 773	67	1036	4 859	61	1083	4 570	659
Donazione tra vivi	10	58	207	7	97	279	7	65	270	215
<i>Delle Obbligazioni.</i>												
Contratti in genere (10)	82	84	82
Quasi contratti	3	56	550	5	80	413	3	38	343	1 731

256
Giustizia.

Delitti e quasi delitti	5	51	421	1 300	2	68	378	1 208	6	57	344	1 202
Contratto di matrimonio (11)	5	181	713	371	1	130	680	470	2	132	717	448
Vendita e permuta	34	504	3 526	21 511	29	531	3 983	22 244	21	436	2 961	9 585
Locazione e affitto	29	407	3 817	25 437	30	453	3 627	27 462	27	228	2 802	28 997
Società	1	117	504	1 060	1	133	366	1 143	3	142	401	883
Emfiteusi	19	166	809	3 023	33	185	988	4 385	16	128	873	2 824
Mutuo e cambiale	10	450	4 841	33 193	4	366	4 387	29 909	8	242	3 631	32 116
Deposito e sequestro	8	181	1 283	5 136	7	173	1 571	4 929	10	228	1 326	4 236
Contratti di sorte all'alimento, assicurazioni	10	142	510	887	13	65	433	797	7	101	443	748
Maritare	5	75	222	450	4	62	263	496	4	58	309	551
Fiduciaria	4	45	259	907	4	60	248	1 060	1	42	302	960
Tramissione	2	45	270	488	4	59	261	525	5	28	230	714
Arresto personale in materia civile	..	15	72	25	54	...	3	28	82	..
Pegno e nantibus	2	73	532	942	3	33	486	984	3	29	568	943
Esecuzione e loro incidenti	20	855	5 735	4 359	14	726	6 172	4 700	10	196	3 313	4 900
Contributi, graduazioni, privilegi ed ipoteca	10	407	2 315	...	32	445	2 831	...	29	189	2 873	...
Prescrizione	18	17	9
Materie contemplate da leggi speciali	134	742	4 104	1 693	133	748	2 210	1 352	72	629	1 441	1 609
Competenza e questioni relative	23	196	1 267	3 403	19	144	1 350	5 801	224	224	1 403	5 184

257
Giustizia.

Matricie Commerciali.

Persone commercianti e libri di commercio	1	1
Società commerciali	7	185	513	202	9	174	300	263	8	186	308	423
Borse, agenti di cambio	1	90	174	227	5	33	83	176	..	19	107	220
Commissioni	..	38	195	345	..	39	124	361	..	38	127	...

Segue B) **MATERIA DEI GIUDIZI CIVILI E COMMERCIALI.**
Oggetti principali dei giudizi. (Anni 1871-1873).

OGGETTO DEI GIUDIZI <i>Segue. Materie Commerciali.</i>	1873			1872			1871		
	Giudizi terminati con sentenza definitiva presso			Giudizi terminati con sentenza definitiva presso			Giudizi terminati con sentenza definitiva presso		
	le Corti di cassazione	le Corti di appello	le Preture	le Corti di cassazione	le Corti di appello	le Preture	le Corti di cassazione	le Corti di appello	le Preture
Trasporti, vetturali	3	41	263	1	58	108	4	24	174
Imprese d'ammortamento, d'amministrazione, di esportazione pubblica	15	140	395	12	154	283	7	152	316
Lezioni di corsi e mobili	3	92	422	2	77	870	1	82	196
Compravendite commerciali	6	213	2.652	6	189	3.420	10	131	1.931
Int. di cambio, biglietti all'ord., mutui comuni	33	352	6.998	30	450	3.700	26	333	4.373
Compravendite marittime (12)	2	62	343	2	54	23	1	48	108
Prescritti o contratti a cambio marittimo	2	8	22	2	7	57	..	6	..
Assicurazioni marittime	6	32	70	2	33	37	1	23	53
Fallimenti	9	69	694	6	87	536	6	116	626
Arresto personale in materia commerciale	1	5
Quisizioni di procedura	114	86	115

258
Giustizia.

(1) Comprende le Disposizioni preliminari del Cod. Civ. (2) Cittadinanza, godimento dei diritti civili, atti dello stato civile, e rettificazione di essi. (3) Residenza, assenza e quisizioni relative. Tit. 1, 2, 3 Lib. I. Cod. Civ. (4) Diritti e doveri che nascono dal matrimonio. Tit. 5, Lib. I, Cod. Civ. (5) Comprende la filiazione legittima e naturale, la legittimazione, l'adozione, la minore e la maggiore età, la tutela, l'emancipazione e revocazione, l'interdizione e l'inabilitazione. (6) Azioni possessorie di danno tenuto o di nuova opera; occupazione, prescrizione ed azioni relative, guasti e danni, accessione. (7) Usufrutto, uso ed abitazione. (8) Stipille della legge o per fatto dell'uomo. (9) Successioni legittime e testamentarie; quisizioni relative all'assistenza, validità, efficacia ed interpretazione del testamento; beneficio d'inventario; accettazione e rinunzia d'eredità; sostituzione, maiorascchi, e telecommissari. (10) Prova delle obbligazioni, giuramento. (11) Colle quisizioni relative alla dote. (12) Comprende le quisizioni relative ai contratti di noliaggio.

259
Giustizia.

GIUSTIZIA CIVILE E COMMERCIALE.
C) Notizie Varie.

Anni	Popolazione	Fallimenti dichiarati dai tribunali di commercio e dai tribunali civili funzionanti in quella qualità							Vendite giudiziarie d'immobili decretati dai tribunali civili				
		Pendenti dall'anno precedente	Dichiarati nel corso dell'anno	Dichiarazione revocata	Abbandonati	Per concordato	Per liquidazione	Cassa	Numero delle vendite o aggiudicazioni a creditori				
									dipendente secondo il prezzo ritrattone				
		Annotazioni del premio											
		Messa di L. 10000							Tabelle dei fallim. che si nell'anno				
		Da 10 a 50 mila							Fino a L. 100				
		Da 50 a 100 mila							Da lire 500 a lire 2000				
		Oltre le L. 200000							Da lire 2000 a lire 5000				
									Da lire 5000 a lire 10000				
									Da lire 10000 a lire 50000				
									Da lire 50000 a lire 100000				
									Oltre le L. 100000				

Piemonte.

1870	2	100	81	59	93	108	16	15	6	378	119	360	456	321	339	15	18
1871	13	136	100	52	37	81	23	6	..	299	108	352	439	292	329	45	12
1872	8 370	166	..	9	74	77	35	45	49	9	4	224	90	346	379	304	273	31	21
1873	65	95	85	50	30	63	19	12	9	268	67	251	376	278	219	31	14
1874	590	364	312
1875	589	319	178

Romagne.

1870	3	17	3	3	16	5	5	3	1	2	37	29	37	48	35	45	3	3
1871	1	11	15	1	2	7	3	2	2	32	30	60	50	38	33	3	8	
1872	1	6	10	13	3	12	5	3	..	46	16	52	62	41	57	10	2	
1873	1	8	15	9	5	8	7	3	2	49	17	55	45	56	58	8	2	
1874	87	49	38	
1875	96	30	37	

Sardegna.

1870	2	..	2	2	10	26	44	18	12
1871	9	5	1	5	1	12	11	15	9	9
1872	4	1	2	1	8	11	23	19	18	1	1	1
1873	4	..	4	1	9	5	20	15	5	1	3	..
1874	15	14	5
1875	16	9

GIUSTIZIA CIVILE E COMMERCIALE.

Segue C) *Notizie Varie.*

Anni	Popolazione	Fallimenti dichiarati dai tribunali di commercio e dai tribunali civili funzionanti in quella qualità										Vendite giudiziarie d'immobili decretati dai tribunali civili									
		Pendenti dall'anno precedente	Dichiarati nel corso dell'anno	Dichiarazione rinvenuta	Abbollimati	Per concordato	Per liquidazione	Chiusi				Numero delle vendite o aggiudicazioni a creditori	Fino a L. 500	Da lire 500 a lire 2000	Da lire 2000 a lire 5000	Da lire 5000 a lire 10000	Da lire 10000 a lire 50000	Da lire 50000 a lire 100000	Oltre le L. 100000	Totale dei fallim. chiusi nell'anno	Liquidez secondo il prezzo ritrattone
								Aumentare del premio													
								Da 70 a 50 mila	Da 50 a 100 mila	Da 100 a 200 mila	Oltre la L. 200000										

Toscana.

1870	1 980 581	11	55	4	9	42	9	9	1	123	12	20	37	32	50	6	2
1871		4	4	54	3	8	50	7	8	4	114	4	25	26	30	26	7	1
1872		3	29	71	4	11	54	3	3	4	150	16	31	48	61	51	6	..
1873		2	26	68	11	16	58	4	1	..	158	14	43	52	67	59	4	..
1874		276	131	72
1875		362	61	87

Veneto.

1871	(1)	1	2	..	1	1	..
1872		3	6	1	5	1	1	14	22	58	23	26	26	4	3
1873	2 642 807	1	8	1	2	7	18	22	67	69	39	32	13	..
1874		122	27	36
1875		56	55	45

Lazio.

1871	(1)	1	1	1
1872		2	5	5	..	4	3	..	1	16	..	4	2	5	8	1	1
1873	836 704	1	5	5	7	3	5	4	24	..	3	4	5	7	2	..
1874		38	42	50
1875		51	51	55

(1) Le cifre del 1871 per quanto riguarda il Veneto ed il Lazio si riferiscono all'ultimo quadrimestre soltanto.

GIUSTIZIA CIVILE E COMMERCIALE.

Segue C) *Notizie Varie.*

Anni	Popolazione	Fallimenti dichiarati dai tribunali di commercio e dai tribunali civili funzionanti in quella qualità										Vendite giudiziarie d'immobili decretati dai tribunali civili									
		Pendenti dall'anno precedente	Dichiarati nel corso dell'anno	Dichiarazione rinvenuta	Abbollimati	Per concordato	Per liquidazione	Chiusi				Numero delle vendite o aggiudicazioni a creditori	Fino a L. 500	Da lire 500 a lire 2000	Da lire 2000 a lire 5000	Da lire 5000 a lire 10000	Da lire 10000 a lire 50000	Da lire 50000 a lire 100000	Oltre le L. 100000	Totale dei fallim. chiusi nell'anno	Liquidez secondo il prezzo ritrattone
								Aumentare del premio													
								Da 70 a 50 mila	Da 50 a 100 mila	Da 100 a 200 mila	Oltre la L. 200000										

Napolitano.

1870	7 175 311	3	7	10	6	..	8	7	5	4	40	102	151	158	110	90	61	12
1871		5	7	15	2	1	5	4	4	1	30	101	170	155	159	150	34	12
1872		8	16	4	2	13	2	1	..	20	89	206	197	166	110	40	17	
1873		2	4	13	4	..	3	9	3	2	34	150	214	226	160	132	48	8
1874		252	78	42
1875		307	44

Sicilia.

1869		1	..	4	9	3	5	3	25	16	42	47	36	24	6	1
1870		4	..	2	2	3	1	8	22	38	55	28	44	8	..	
1871		2	1	3	1	..	4	7	15	30	40	42	38	42	2	2
1872	2 584 099	4	2	1	..	1	2	21	41	46	44	34	4	3	
1873		1	18	1	1	2	6	31	51	41	24	3	1	
1874		95	29	5
1875		94	37	6

Totale.

1870	(1)	8	141	151	70	122	166	36	30	19	494	294	632	758	544	580	129	45
1871		25	161	191	60	48	133	38	29	11	601	276	660	727	566	569	91	36
1872		19	124	188	62	67	138	24	12	9	500	267	703	773	662	560	97	48
1873	26 801 151	72	162	199	82	50	143	44	20	13	562	281	684	808	651	532	113	25
1874		1475	734	538
1875		1483	593	488

(1) Per il 1870 mancano gli attuali distretti della Corte d'Appello di Roma e di Venezia ed il tribunale di Mantova, e per il 1871 i dati del Veneto, del Lazio e della circoscrizione del tribunale di Mantova si riferiscono soltanto all'ultimo quadrimestre.

GIUSTIZIA
A) Amministrazione della Giu

Anni	Po- polazione	Pendenti dall'anno precedente	Precedenti								Numero e pro			
			Avviate nel corso dell'anno	In Complessa			Definita			Rimasti pendenti al termine dell'anno	Totali dei			
				Per commo- ven- zioni	Per delitti		Con sentenza	Per sentenze di condanna	Per condanna		Per altri reati contro le pro- prietà	Per altri reati contro le pro- prietà	Per altri reati contro le pro- prietà	Per altri reati contro le pro- prietà
					Di competenza del pretore	Reati di altro magistrato								
1	2	3	4	5	6	7	8	9	10	11	12	13	14	

Piemonte, Liguria,

1873		5975	56074	35195	17703	8941	16967	10726	28963	3375	5237	3370	7914
1874	8370166	5375	57888	35602	17408	10163	17469	10353	29880	5533
1875		5333	56910	21465	17606	10172	10030	9104	29028	5504	3833	3516	10291

Romagne, Mar

1873		1735	22581	14134	6513	3669	4771	4262	14152	1133	1070	1405	3888
1874	2574826	1133	19913	10274	6746	4026	4198	3372	12147	1129
1875		1129	21533	11722	6763	4579	4163	3749	13617	1133	1088	1280	4378

Sard

1873		1215	13391	11035	2988	583	2511	4410	6413	1268	410	1544	1653
1874	636660	1268	11974	9660	2836	746	3128	3392	5720	1002
1875		1002	10983	8084	3130	771	2972	2946	4976	1091	316	1280	1968

Tosc

1873		2125	18215	7909	10400	2023	5559	3635	8991	2155	906	1140	2055
1874	1980581	2155	18715	8129	10819	2222	3979	4965	9591	1435
1875		1435	18772	7933	9723	2331	6152	4010	8626	1419	776	953	2619

Ven

1873		1458	28390	20352	7307	5207	8144	7027	14329	3436	3195	1287	3112
1874	2642807	3436	27417	16883	9800	4318	7635	4818	13082	3368
1875		3368	27294	15728	10126	4738	7322	4293	15057	3938	5231	1428	4234

(1) Mancando per l'875 le notizie corrispondenti a questa rubrica abbiamo esposto in apposita Appendice Giustizia penale.

PENALE.
Giustizia Penale. — I. Preture.

specie dei reati per quali venne nunciata condanna (1)		Prevenuti		Ammonizioni		Istruttorie							
Per altri reati previsti dal Codice penale	Per reati previsti dalla legge speciale	Qualità della pena			Rinvii a giudicare		A sospetti di reati contro la persona, le proprietà ecc.	Pendenti dall'anno precedente	Avviate nel corso dell'anno	Totale	Esaurite		
		Al carcere con multa	Alla sola pena di polizia	A pena di multa	Detenuti	Liberi							
15	16	17	18	19	20	21	22	23	24	25	26	27	28

Lombardia e Ducati.

4616	12654	3848	3745	28371	15501	43	6419	1980	3660	3061	65991	69052	66005
.....	5856	4436	29037	16396	78	7349	1966	3917	3441	66510	69654	66391
4444	14616	5925	3369	30331	14577	55	7258	1237	2720	3263	67813	71078	68133

che ed Umbria.

2076	8741	2834	2462	12539	8881	14	1471	684	2903	873	19358	20431	19618
.....	2944	2722	9760	5844	18	1613	678	3130	807	21013	22480	21594
2330	6829	3200	2003	11423	5644	19	1544	494	1743	806	20733	21619	20849

egna.

568	2655	461	607	7108	6689	193	1343	219	1948	1637	9721	11358	9819
.....	346	717	6146	5533	3	1091	111	1301	1634	9791	11425	9920
495	1622	379	615	5192	4370	3	1382	89	1185	1303	9015	10520	8482

ana.

878	5117	4447	2937	5224	4496	38	2750	371	926	308	16745	17653	16811
.....	4661	4933	4437	7347	13	2319	497	1120	821	18032	19753	19063
1078	4710	4715	3032	4840	7010	23	2114	374	809	690	12894	13584	13196

etc.

2261	9750	3136	2797	14238	7421	333	3954	304	925	1402	19185	20587	17836
.....	3690	2241	13683	6923	47	4668	334	903	2751	21704	24435	21983
2192	4970	3858	1784	13368	6386	21	4812	374	680	2472	20220	22692	20229

(Vedi pag. 378-79) le cifre del complessivo, le quali forniscono i dati più affini a questa parte importante della

GIUSTIZIA

Segue A) Amministrazione della

Anni	Po- polazione	Processi										Numero pro				
		Pendenti dall'anno precedente	Avviate nel corso dell'anno	In Completo					Definitivi					Per furti campestri	Per altri reati contro le proprietà	Per reati contro persone
				Per contravvenzioni	Per delitti		Rimasti da altro magistrato	Somma sentenze per amnistia, rescritto del presidente, incassazione di reato)	Con sentenza		Rimasti pendenti al termine dell'anno					
					Di competenza del pretore	Rimasti			Di assoluzione o di non farsi luogo a procedere	Di condanna						
1	2	3	4	5	6	7	8	9	10	11	12	13	14			

La

1873		3822	12539	8901	5208	2252	4302	1931	7950	2178	586	869	2239
1874	836704	2178	14805	10707	3978	2298	2378	2593	10525	1577
1875		1577	11714	6595	4209	2487	2226	2323	8034	708	539	1136	2977

Napole

1873		6336	86240	43717	21576	21263	12911	17241	53248	7176	3526	7396	21083
1874	7175311	7176	93858	47711	29231	26089	14236	19612	63858	5308
1875		5308	99491	48750	30810	23239	15579	19324	65335	4561	3098	8388	27919

Sici

1873		3017	22919	11491	9145	5330	7034	6110	10735	2067	899	2068	5270
1874	2584099	2067	23758	12015	4417	5563	6237	6065	11462	2061
1875		2061	25555	13717	8345	5134	6374	5868	12685	2169	718	1802	7172

Totale gene

35708													
1873		28683	260480	152914	83960	52208	62189	55072	116803	24808	15829	19279	47214
1874	26801154	24808	270558	151083	89128	56125	61280	61882	150271	21433
1875		21433	272231	146904	90588	56001	65008	51616	158158	20525	15598	19789	61588

PENALE.

Giustizia Penale. — I. Preture.

specie dei reati per quali vanno mandati condanna (1)					Preventivi		Ammonizioni		Iffensorie				
Per altri reati previsti dal Codice penale	Per reati previsti da leggi speciali	Qualità delle pene			Assolti o nei quali non si fece luogo a procedere	Detti	Liberi	A vagabondia	A compiti contro le proprietà ecc.	Pendenti dall'anno precedente	Avviate nel corso dell'anno	Totale	Esaurite
		Al carcere o multa	Alla sola multa	A pena di polizia									
15	16	17	18	19	20	21	22	23	24	25	26	27	28

zio.

996	3976	1876	717	7409	2492	5	2712	484	638	864	8800	9664	8383
.....	2338	1020	10480	4254	4	2119	449	819	1306	10399	11705	11001
866	4322	2131	854	7200	3157	1	1072	577	740	704	10200	10904	10168

lano.

10285	21245	20009	6940	51706	33300	35	10284	2473	5951	4105	70642	74747	69640
.....	24293	6955	57978	40861	15	9160	2277	4667	3225	73290	78515	75061
13639	22364	25006	9829	56618	38850	14	8439	2403	6701	3456	79477	73933	71220

lia.

1759	2646	2797	1510	11862	13747	14	3167	429	1687	2328	25887	28215	25904
.....	2916	1719	14953	14083	8	3846	480	236	2281	26121	28402	25955
1461	4035	3128	1709	13381	10503	12	3542	517	2676	2447	24438	26885	24868

rale del Regno.

23439	66784	41408	21725	141717	94970	785	32102	7204	18613	15178	230529	251707	234016
.....	47041	24743	115594	101231	188	51167	7029	18428	18922	248360	266389	250068
26505	63468	48942	29197	112553	90897	148	30163	2915	17254	15123	230792	251215	237135

GIUSTIZIA

Segue A) Amministrazione della Giustizia Penale.—

Anni	Istruttorie					Giudizi d'appello delle sentenze dei Pretori								Cause	
	Pendenti dall'anno precedente	Avviate nel corso dell'anno	Esaurite		Totale generale delle istruttorie definite	Ancora pendenti dall'ann. precedente	Sopravvenuti nel corso dell'anno	Totale dei giudizi	Diffiniti con sentenza				Totale delle sentenze definitive	Pendenti dall'anno precedente	Sopravvenute nel corso dell'anno
			Dal Giudice istruttore	Dalla Camera di Consiglio					Di conferma totale	di riforma	Nella misura della pena	Di assoluzione o di non farsi luogo a proced.			
1	2	3	4	5	6	7	8	9	10	11	12	13	14	15	16

PIEMONTE, LIGURIA, LOMBARDIA

Numero dei Tribunali

1873	6947	47264	37401	10776	48177	377	1938	2035	913	130	558	348	1949	2000	10327
1874	6040	49346	38551	10735	49286	391	2043	2434	961	90	541	461	2053	2155	9366
1875	6100	45126	36785	9934	46719	381	1939	2320	922	69	520	376	1887	1521	10094

ROMAGNE, MARCHE ED UM

Numero dei Tribunali

1873	1570	17509	12967	3885	16852	85	539	624	259	19	109	115	502	541	3846
1874	2221	17599	13986	4351	18337	106	601	707	284	18	169	146	617	446	4100
1875	1483	16801	12868	3992	16860	90	664	754	305	28	175	147	655	485	3747

SARDEGNA. (Po

Numero dei Tribunali

1873	1189	5565	3846	1786	5632	23	357	380	181	2	64	93	340	351	1809
1874	1122	5832	4481	1528	6009	39	277	316	115	1	79	64	269	248	1818
1875	945	5195	3760	1369	5129	57	309	308	117	7	149	47	320	297	2001

TOSCANA. (Popo

Numero dei Tribunali

1873	1510	10767	8755	2170	10923	118	496	614	304	17	82	130	533	594	4155
1874	1354	11741	8891	2280	11171	83	562	645	307	11	77	147	542	541	3855
1875	1451	10559	8759	2291	11050	103	659	742	367	17	84	152	620	405	3765

PENALE.

II. Tribunali Correzionali. Anni 1873 74 e 75.

Anni	Giudizi di prima istanza													Anni		
	Definite	Imputati giudicati								Reati per i quali venne pronunciato condanna						
		Detenuti	Liberi				Condannati				Secondo la specie					
			In la cont. addit. io	In contumacia	Assolti o per quali non si fece luogo a procedimento	Al carcere con o senza multa	Alla sola multa	A pena di polizia	Totale dei condannati	Per furti campestri	Per altri reati contro la proprietà	Cap. 2 tit. 10 C. P.	Per reati contro le persone		Cap. 1 tit. 10 C. P.	Per altri reati previsti dal Codice Penale
17	18	19	20	21	22	23	24	25	26	27	28	29	30	31	32	

E DUCATI. (Popolazione 8,370,166.)

Correzionali, 58.

10185	5598	6756	954	2762	8871	962	630	10463	426	4304	2828	1825	1571	10954	1873
10001	5649	6391	1958	2920	9488	784	674	10946	383	3750	1882	2654	2632	11301	1874
10162	4838	6557	2218	2492	9498	1043	755	10996	219	3487	1650	2668	2162	10186	1875

BRIA. (Popolazione 2,574,826.)

Correzionali 15.

3914	2266	2829	227	936	3733	350	279	4362	89	1242	1167	1111	549	4158	1873
4061	2737	3054	184	1160	4203	259	314	4776	119	1611	1040	1514	580	4864	1874
3734	2024	3026	189	1043	3603	280	275	4158	85	1140	940	1280	388	3831	1875

polazione 636,660.)

Correzionali 6.

1912	830	1906	78	961	1253	351	237	1841	17	383	412	390	543	1745	1873
1769	656	1651	106	678	1504	238	123	1665	36	352	716	302	246	1662	1874
1996	527	2003	160	656	2396	450	183	2029	19	460	174	255	518	1426	1875

lazione 1,980,581.)

Correzionali 13.

4208	1874	3571	363	1750	3168	854	19	4041	99	661	606	756	1426	3548	1873
3991	2142	3240	330	1744	3079	818	13	3942	240	811	881	561	1112	3605	1874
3678	1709	3398	279	1443	3229	615	53	3807	78	551	520	1367	671	3187	1875

GIUSTIZIA

Segue A) Amministrazione della Giustizia Penale. —

VENETO. (Popo

Numero dei Tribunali

1	2	3	4	5	6	7	8	9	10	11	12	13	14	15	16
1873	1268	18799	15466	3354	18820	120	1127	1247	370	144	326	256	1096	604	6703
1874	1247	21755	18006	3985	21991	101	918	1019	255	79	314	230	876	551	5476
1875	1011	20586	16456	3894	20330	135	846	989	267	73	289	233	892	529	4608

LAZIO. (Popola

Numero dei Tribunali

1873	3458	8667	6542	2607	9149	41	253	294	112	14	64	53	228	623	2771
1874	2956	10212	8420	5122	11542	56	353	389	142	9	66	53	270	462	2844
1875	1626	9504	7006	3280	10286	119	332	451	171	16	95	53	388	378	3294

NAPOLETANO. (Po

Numero dei Tribunali

1873	6172	55160	35178	21947	55425	1067	8161	9228	5105	281	1716	758	7800	3569	22183
1874	5907	60080	38498	23814	62512	1590	8718	10108	5339	388	2129	1098	8954	3661	23196
1875	3875	57978	37865	22756	60601	1154	8942	10096	5349	453	2184	1106	9092	2856	21821

SICILIA. (Popo

Numero dei Tribunali

1873	3011	20976	12511	8255	20546	245	1031	1274	527	107	264	166	1064	1545	6481
1874	3441	22639	13727	8968	22695	190	1401	1591	679	75	361	196	1311	1411	6724
1875	3385	20600	12741	8637	21378	280	1305	1583	740	81	376	189	1386	1584	7541

TOTALE GENERALE DEL RE

Numero dei Tribunali

1863	548	3202	3750	1751	1173	249	3203	7511	50622	
1870	24234	144016	101594	43654	145248	1385	10210	11034	6113	2415	1551	10100	5966	36890	
1873	25105	184707	130764	54760	185521	2074	13922	15996	7771	714	3183	1899	13567	9830	58275
1874	24288	199204	141560	58783	200343	2536	14875	17209	8080	671	3736	2305	14882	9475	57379
1875	19676	188169	136210	56136	192970	2927	14974	17301	8241	744	3872	2303	15100	7835	56871

(1) Il difetto di omogeneità dei dati del 1863 e del 1870 con quelli degli anni posteriori ci ha impedito di primi due anni suddetti.

a) Le notizie per 1863 si riferiscono al totale delle Corti di Cassazione di Milano, Napoli e Palermo con i tribunali; nel 1870 mancano gli annuali distretti delle Corti d'Appello di Roma e di Venezia ed il tribunale di Mantova; ad al lavoro di 141 Tribunali Correzionali.

b) I volumi del 1863 e 1870 danno queste notizie secondo i diversi magistrati giudicanti riguardo 4,729 latitanti; per 1863, 91,286 imputati, dei quali 13,975 erano detenuti, 77,311 liberi e 4,310 latitanti.

c) Sono compresi in questa cifra 137 condannati ad altri paesi non indicate nelle rubriche, dei quali 134 a) Il volume del 1863 distingue, secondo la loro specie, tutti i reati sottoposti a giudizio senza riguardo al Codice Penale: 6,892 reati previsti da leggi speciali e così per tutto di 26,044 reati sottoposti a giudizio.

d) Della quali 48,664 con ordinanza di non farsi luogo a procedere.

e) Della quali 107,431 con ordinanza di non farsi luogo.

f) Della quali 91,274 con ordinanza di non farsi luogo; (73,825 per essere ignoti gli autori o insufficienti

PENALE.

II. Tribunali Correzionali. Anni 1873, 74 e 75.

Lazione 2,642,807.)

Correzionali 14.

17	18	19	20	21	22	23	24	25	26	27	28	29	30	31	32
6756	2301	5205	799	1910	3609	2273	452	6334	485	1659	618	856	2705	6323	1873
5498	1974	4152	537	1553	3114	1620	564	5098	266	1501	590	917	1820	5094	1874
4624	1904	3446	527	1449	2984	1120	294	4398	178	1450	548	988	973	4137	1875

Lazione 836,704.)

Correzionali 5.

2932	1388	2153	199	581	2449	274	318	3041	241	1051	1292	456	256	8206	1873
2928	1750	1861	251	728	2618	264	224	3106	145	695	1063	720	499	3122	1874
3274	2112	2185	336	606	3269	288	460	4017	47	539	854	1225	300	2963	1875

Lazione 7,175,311.)

Correzionali 37.

22100	7201	25883	2249	7862	20067	2477	2814	25358	663	5354	7748	5117	4215	23095	1873
24021	9795	24036	2675	8967	21163	3067	3106	27336	689	6013	7480	5928	6066	26176	1874
22099	7873	21690	2911	7491	19861	2129	2867	21837	345	5742	6174	5521	2869	20651	1875

Lazione 2,584,099.)

Correzionali 14.

6609	2686	5984	485	2787	5176	529	608	6318	252	988	1972	2256	990	6438	1873
6751	2538	6843	535	2661	5335	1147	611	7033	473	1283	1996	1424	1657	6813	1874
7478	2814	6200	655	2710	5397	848	599	6841	122	1173	1434	2031	810	5570	1875

GENOVA (I). (Popolazione 26,801,154.)

Correzionali 162.

.....	19074	33155	4878	9778	17943	1863
.....	14246	34122	2733	4600	11455	10668	10470	9615	30753	1870
58646	24144	52285	5354	19519	48326	8070	5357	61733	2272	15642	16643	12747	12253	59557	1873
59020	27221	51228	6576	20151	50304	8197	5431	63932	2351	16916	15648	14920	11092	62577	1874
57045	23801	48505	7275	17892	48937	6773	5486	61196	1091	14542	12291	15333	8691	51951	1875

comprendere il movimento dei giudizi penali in questo saggio di statistica comparativa per le singole regioni per una popolazione complessiva, in base al Censimento 1861, di 19,950,619 e al lavoro di 121 Tribunali Correzionali notizie si riferiscono quindi ad una popolazione complessiva di 23,149,172, secondo il Censimento del 1871 a tutti gli imputati e vi si trovano, per 1870, 67,144 imputati, dei quali 15,503 erano detenuti, 46,912 liberi e al confino od esilio locale e 23 alla sospensione dei pubblici uffici.

all'estero, e riporta 10,554 reati contro la proprietà; 20,648 reati contro le persone; 8,213 altri reati previsti gli indizi e 20,451 per inesistenza di reato).

GIUSTIZIA PENALE.

Segue A) Amministrazione della Giustizia Penale. Anni 1870, 73, 74 e 75.

III. Corti d'Appello.

Anni	Giudizi d'appello dai Tribunali Correzionali										Giudizi d'accusa					
	Pendenti dall'anno precedente	Sopravvenuti nel corso dell'anno	Cessati per morte desistenza del querelante o in altro modo	Rinviiati per assunzione di prove	Esfiniti con sentenza di						Pendenti dall'anno precedente	Avviati nel corso dell'anno	Con dichiarazione di non farsi luogo a procedere	Definiti con sentenza di rinvio		
					Irreversibilità dell'appello (1)	Ammissione alla grazia	Confirma	Riforma		Alle Corti d'Assisie				Ai tribunali correz. per competenza o attenuanti	Ad altri giudizi	
								Nel titolo della condanna	Nella misura della pena							Totale delle sentenze
1	2	3	4	5	6	7	8	9	10	11	12	13	14	15	16	17

PIEMONTE. (Popolazione 8,379,166.)

1870	507	1976	205	..	275	167	447	1794	146	914	1886	13
1873	615	2406	72	80	244	20	1288	121	676	2443	120	3383	228	859	2283	30
1874	596	2213	118	69	226	7	1002	277	450	1073	103	2981	120	664	2153	29
1875	759	2684	163	83	282	5	1295	184	629	2495	58	3053	136	787	2060	13

ROMAGNE. (Popolazione 2,565,826.)

1870	146	584	122	..	342	60	120	664	82	554	519	6
1873	152	909	14	36	116	2	404	116	207	845
1874	202	911	10	46	96	2	480	109	188	1015	25	1569	69	448	833	16
1875	138	920	34	33	94	..	416	135	180	825	68	1472	49	421	923	18

SARDEGNA. (Popolazione 636,660.)

1870	365	330	35	..	86	42	79	242	74	170	355	3
1873	516	516	8	4	29	65	358	115	98	683	20	564	87	177	310	1
1874	391	462	6	47	164	35	180	124	140	643	9	476	53	168	306	3
1875	204	439	8	25	119	2	186	113	136	550	55	414	41	118	294	1

(1) La incostanza dei dati che si osserva nella Toscana e nel Lazio riguardo a questa rubrica tra l'anno 1873 e gli anni 1874 e 1875 proviene dalla più larga interpretazione data nel 1873 a questa espressione, ritenendosi allora come sentenze di irreversibilità d'appello tutte quelle ordinanze emesse dalla Corte a senso dell'articolo 405 del Codice di Procedura Penale, le quali dichiararono non ammissibile l'appello per coloro che trascurarono i termini utili per la dichiarazione d'appello o per la presentazione dei motivi.

GIUSTIZIA PENALE.

Segue A) Amministrazione della Giustizia Penale. Anni 1870, 73, 74 e 75.

III. Corti d'Appello.

TOSCANA. (Popolazione 1,980,581.)

1870	95	619	80	..	335	71	98	584	19	283	47	1
1873	286	867	75	21	220	..	312	84	102	718	13	273	21	199	48	2
1874	360	875	41	23	6	..	438	92	83	619	16	304	34	201	70	2
1875	375	1010	49	15	172	..	308	87	103	675	22	292	21	193	55	1

VENETO. (Popolazione 2,642,807.)

1873	241	827	25	79	169	..	322	90	256	887	31	1008	48	262	700	12
1874	206	691	7	78	129	..	324	189	137	779	17	1095	83	267	732	19
1875	111	773	12	56	136	..	250	128	169	683	111	1076	64	227	718	15

LAZIO. (Popolazione 836,704.)

1873	174	927	14	27	217	..	370	83	286	956	44	958	62	430	492	2
1874	131	896	27	35	12	..	648	91	132	883	16	950	37	374	533	..
1875	117	935	36	42	1	..	690	40	155	884	22	1069	45	358	595	1

NAPOLETANO. (Popolazione 7,175,311.)

1870	2335	5797	884	..	2735	555	1667	5821	578	2497	3430	80
1873	2643	9748	174	146	1316	230	1672	684	2140	8062	205	6846	469	1991	4339	116
1874	3255	9584	118	137	1345	95	1503	620	2120	8540	136	8077	500	2270	5261	63
1875	4175	9751	127	307	1164	58	4977	976	3282	10457	201	7590	424	2048	4729	73

SICILIA. (Popolazione 2,584,099.)

1870	274	1390	162	..	462	246	366	1201	188	630	1017	30
1873	491	1875	49	33	152	25	640	131	736	1884
1874	633	1692	20	52	225	15	560	126	785	1700	217	1927	206	794	1087	11
1875	566	1987	10	64	259	..	701	257	815	2082	359	2776	313	931	1274	10

TOTALE GENERALE. (Popolazione 26,801,154.)

1873	5118	18195	431	428	2443	262	9200	1742	4501	17108
1874	5774	17324	347	487	2171	152	8028	1718	4000	16119	539	17179	1102	5186	10975	143
1875	6645	18200	439	625	2227	65	8817	3029	3472	18001	876	17742	1093	3083	10648	132

GIUSTIZIA

Segue A) Amministrazione della Giu

Ann	Cause		Accusati				Reati per quali fu pronunciata con				
	Pendenti dall'anno antecedente	Sopravvenute nel corso dell'anno	Detenuti	Liberi	Latitanti	Affalti a cui non si fece luogo a procedere	Per reati contro le persone (C. P., tit. 10 L. 2 Cod. penale)	Per reati contro le proprietà (C. 20. tit. 10 L. 2 Cod. pen.)	Per reati contro la fede pubblica (Tit. 40 L. 2 Cod. pen.)	Per reati contro la pubblica ammin. (Tit. 30 L. 2 Cod. pen.)	
1	2	3	4	5	6	7	8	9	10	11	

PIEMONTE, LOMBARDIA E DU

Corti d'Assise ordinarie

1870	299	618	174	23
1873	376	879	1 651	105	178	348	287	606	96	28
1874	349	776	1 488	85	217	280
1875	274	860	1 402	148	250	263	201	511	46	26

ROMAGNE, MARCHE ED UM

Corti d'Assise ordinarie

1870	301	396	40	10
1873	132	594	1 164	48	58	296	303	276	54	31
1874	153	495	1 020	47	47	218
1875	133	484	899	75	28	197	181	257	24	12

SARDEGNA. (Popo

Corti d'Assise ordinarie

1870	40	58	7	4
1873	91	171	487	5	36	214	69	73	2	...
1874	89	234	551	7	55	202
1875	106	177	501	17	71	157	39	95	8	2

TOSCANA. (Popo

Corti d'As

1870	99	96	7	...
1873	46	239	400	24	19	39	77	102	15	12
1874	58	218	379	57	17	70
1875	81	209	384	66	32	94	60	93	12	4

PENALE.

stizia Penale. — IV. Corti d'Assise (1). Anni 1870, 73, 74 e 75.

danna	Totale delle col. 8 a 12	Condannati							Totale dei condannati	Rimasti a giudicare	Anni	
		A morte	Ai lavori forzati a vita o all'ergastolo	Ai lavori forzati a tempo	Alla reclusione o casa di forza	Alla relegazione	A pene correzionali	A pene di polizia				
Per altri reati previsti dal Cod. penale o da leggi speciali	col. 8 a 12	13	14	15	16	17	18	19	20	21	22	23

CATI. (Popolazione 8,370,166.)

e straordinarie, 25.

86	1 200	1870
92	1 109	10	52	194	468	32	340	7	1 103	483	...	1873
..	...	9	62	145	485	42	307	11	1 061	449	...	1874
101	865	6	38	138	395	16	267	3	863	582	...	1875

BRIA. (Popolazione 2,574,826.)

e straordinarie, 11.

33	780	1870
38	682	12	53	189	212	48	178	4	696	258	...	1873
..	...	18	45	137	255	32	171	2	660	236	...	1874
36	510	8	39	115	205	39	148	5	559	233	...	1875

lazione 636,660.)

inarie e straordinarie, 4.

3	112	1870
13	157	9	21	46	51	3	46	..	176	138	...	1873
..	...	6	40	46	66	6	40	..	204	210	...	1874
9	153	9	12	32	61	5	36	..	155	260	...	1875

lazione 1,980,581.)

sise, 7.

14	206	1870
29	235	..	7	...	188	..	86	3	284	117	...	1873
..	12	...	146	1	68	1	228	155	...	1874
47	216	..	20	67	110	..	66	..	263	98	...	1875

GIUSTIZIA

Segue A) Amministrazione della Giustizia Pe-

VENETO. (Popola-

Corti

	1	2	3	4	5	6	7	8	9	10	11
1873	54	240	310	39	18	131	55	166	15	2	
1874	59	280	508	31	18	73	
1875	108	245	700	50	27	177	63	298	68	43	

LAZIO. (Popola-

Corti

	1	2	3	4	5	6	7	8	9	10	11
1873	168	434	901	28	30	138	219	197	12	7	
1874	201	431	943	52	46	175	
1875	120	413	890	31	11	124	157	208	10	2	

NAPOLETANO. (Popo-

Corti

	1	2	3	4	5	6	7	8	9	10	11
1870	1 630	964	58	35	
1873	772	2 200	4 622	225	337	921	1 436	844	97	55	
1874	566	2 544	4 946	202	325	938	
1875	715	2 385	4 888	205	259	924	1 569	972	61	51	

SICILIA. (Popola-

Corti

	1	2	3	4	5	6	7	8	9	10	11
1870	564	394	33	11	
1873	355	898	1 674	28	204	299	559	280	23	17	
1874	375	898	1 963	73	215	340	
1875	328	1 067	2 086	73	148	398	375	418(1)	20	5	

TOTALE GENERALE DEL

Corti d'Assise ordi-

	1	2	3	4	5	6	7	8	9	10	11
1863 (b)	1 355	6 619	15 375	2 235	3 650	
1870 (c)	2 913	2 906	2 526	319	83		
1873	1 994	5 655	11 409	502	880	2 386	3 005	2 544	294	152	
1874	1 832	5 876	11 801	554	840	2 298	
1875	1 865	5 840	11 750	643	826	2 334	2 645	2 852	249	145	

(1) In questa tavola si tiene conto solamente degli accusati che furono giudicati in contraddittorio, ossia inquantochè per il disposto dell'art. 543 del Codice di procedura penale la sentenza di condanna ad una pena qualunque modo in potere della giustizia, rendendosi necessario in questo caso un nuovo giudizio in contraddittorio successivi.

(a) Dei quali 327 sono ascritti al distretto della Corte d'Appello di Palermo con una popolazione di 916,064.

(b) Le notizie del 1863 si riferiscono ad una popolazione di 23,321,645, secondo il censimento del 1861.

(c) Nell'anno 1870 mancano gli attuali distretti delle Corti d'Appello di Roma e di Venezia ed il Tri-

PENALE.

nale — IV. Corti d'Assise. Anni 1870, 73, 74 e 75.

zione 2,642,807.)

d'Assise, 3.

	12	13	14	15	16	17	18	19	20	21	22	23
46	284	2	11	58	145	4	132	1	353	83	1873	
..	8	31	152	4	90	..	285	197	1874	
45	517	..	19	65	242	9	147	..	482	82	1875	

zione 836,704.)

d'Assise, 4.

	24	25	26	27	28	29	30	31	32	33	34	35
21	456	8	34	118	203	29	144	..	536	285	1873	
..	...	3	42	136	264	47	185	3	680	186	1874	
42	419	8	24	117	189	22	164	5	529	272	1875	

lazione 7,175,311.)

d'Assise, 25.

	36	37	38	39	40	41	42	43	44	45	46	47
274	2 961	1870
200	2 632	34	174	692	1 128	206	815	47	9 096	1 167	1873	
...	...	34	168	665	1 172	237	864	49	3 189	1 346	1874	
164	2 817	32	187	614	1 008	214	874	65	2 994	1 501	1875	

zione 2,584,099.)

d'Assise, 8.

	48	49	50	51	52	53	54	55	56	57	58	59
19	1021	1870
19	898	14	55	293	342	72	242	8	1 026	581	1873	
..	...	18	47	286	445	69	313	14	1 190	721	1874	
49	867	21	93	220	409	37	267	9	1 056	795	1875	

REGNO. (Popolazione 26,801,151.)

arie e straordinarie, 92.

	60	61	62	63	64	65	66	67	68	69	70	71
...	...	88	427	1 971	2 431	315	2 440	7 702	6 067	1863		
329	6 163	102	477	1 938	2 551	426	2 379	64	7 937	...	1870	
458	6 453	89	407	1 590	2 737	394	1 983	70	7 270	3 112	1873	
...	...	88	424	1 446	2 983	438	2 038	80	7 497	3 500	1874	
493	6 384	84	432	1 368	2 619	342	1 969	87	6 901	3 623	1875	

coll'intervento del Giurì. Non parve conveniente il comprendervi gli accusati condannati in contumacia, criminale pronunziata in contumacia e considerata come non avvenuta, quando il condannato pervenga in quarantotto. Poteva quindi avvenire che un giudizio venisse due volte computato, o nel corso dell'anno o negli anni

1,668,055 e 91 complessivamente ai distretti delle Corti d'Appello di Catania e di Messina con una popola-

zionale di Mantova.

GIUSTIZIA PENALE.

Seque A) Amministrazione della Giustizia Penale — V. Corti di Cassazione. Anni 1863, 69, 70, 74 e 75.

Anni	Popolazione della circoscrizione di ciascuna corte (1)	C A U S E										Rimaste pendenti al termine dell'anno			
		Fondanti dall'anno antecedente	Sopravvenute nel corso dell'anno	Criminali	Correzionali	Contra-venzionali	Di conflitti ed altre	Totale delle cause	Esaurite con sentenza			Criminali	Contra-venzionali		
									Per ragione di merito	Per irricevibilità o inefficace	di rigetto del ricorso			di cassazione della sentenza	Risolutiva del conflitto ecc.
1863	6 787 289	113	2 185	770	964	357	2 208	1 057	626	226	4	..	302	80	3
1869	1 980 581 (a)	27	371	116	201	51	308	126	168	48	2	17	11	17	7
1870	5 400 092	34	351	130	179	76	885	144	156	50	12	..	9	7	7
1874		119	1 288	487	653	246	1 407	392	574	142	22	41	83	112	41
1875		236	1 273	514	658	254	1 509	523	574	146	30	83	48	68	37
1863	6 787 289	113	2 185	770	964	357	2 208	1 057	626	226	4	..	302	80	3
1869	1 980 581 (a)	27	371	116	201	51	308	126	168	48	2	17	11	17	7
1870	5 400 092	34	351	130	179	76	885	144	156	50	12	..	9	7	7
1874		119	1 288	487	653	246	1 407	392	574	142	22	41	83	112	41
1875		236	1 273	514	658	254	1 509	523	574	146	30	83	48	68	37

Firenze.

Napoli.

Anni	Popolazione della circoscrizione di ciascuna corte (1)	C A U S E										Rimaste pendenti al termine dell'anno			
		Fondanti dall'anno antecedente	Sopravvenute nel corso dell'anno	Criminali	Correzionali	Contra-venzionali	Di conflitti ed altre	Totale delle cause	Esaurite con sentenza			Criminali	Contra-venzionali		
									Per ragione di merito	Per irricevibilità o inefficace	di rigetto del ricorso			di cassazione della sentenza	Risolutiva del conflitto ecc.
1863	2 392 414	119	520	326	205	60	48	689	177	294	107	11	12	36	2
1869	1 980 581 (a)	157	915	503	455	91	23	1 072	500	296	122	12	21	46	20
1870	5 400 092	112	999	544	463	104	..	1 111	539	308	75	5	..	87	22
1874		395	1 215	556	878	176	..	1 610	711	540	114	15	..	85	27
1875		232	1 416	549	876	181	42	1 648	741	401	122	11	40	122	39

Palermo.

Milano — Torino.

Anni	Popolazione della circoscrizione di ciascuna corte (1)	C A U S E										Rimaste pendenti al termine dell'anno			
		Fondanti dall'anno antecedente	Sopravvenute nel corso dell'anno	Criminali	Correzionali	Contra-venzionali	Di conflitti ed altre	Totale delle cause	Esaurite con sentenza			Criminali	Contra-venzionali		
									Per ragione di merito	Per irricevibilità o inefficace	di rigetto del ricorso			di cassazione della sentenza	Risolutiva del conflitto ecc.
1863	10 183 293	305	1 049	657	340	296	61	1 854	128	868	102	27	20	90	60
1869	1 980 581 (a)	547	1 381	868	730	218	112	1 928	307	436	212	32	43	380	156
1870	5 400 092	869	1 218	852	941	276	18	2 087	335	475	156	40	..	411	153
1874		2 347	2 065	1 265	2 614	531	..	4 410	940	542	168	30	..	618	382
1875		2 730	2 247	1 071	3 239	613	54	4 977	1 261	964	217	41	43	1 330	433

Totale generale del Regno.

1869	93 321 643	3 082	8 758	3 800	6 825	1 923	492	12 440	5 661	2 154	611	384	176	1 658	1 549	297
1870		3 457	8 287	4 137	5 682	1 865	90	11 744	4 892	1 911	511	107	..	2 248	1 823	512
1874		13 307	20 790	6 989	20 700	6 908	134	34 097	7 136	2 681	708	100	134	3 385	14 848	5 205
1875		26 388	17 721	5 963	24 369	10 655	242	41 109	29 361	3 437	941	147	229	2 906	3 296	1 392

(1) La popolazione è data per 1863 secondo il censimento del 1861, e per gli altri anni, secondo il censimento del 1871.

(a) La Corte di Cassazione di Firenze negli anni 1869 e 1870 comprendeva le Corti d'appello di Firenze e Lucca; manca quindi in questa cifra la popolazione degli attuali distretti delle Corti d'appello di Roma e di Venezia.

B) APPENDICI ALLE TAVOLE I, II E IV (1)

a) Appendice alla Tavola I.

Anni	Numero dei condannati						Osservazioni
	Per furti campestri	Per altri reati contro la proprietà	Per reati contro le persone	Per altri reati puniti dal Codice penale	Per altri reati previsti da leggi speciali	Totale dei condannati	
1	2	3	4	5	6	7	8

Piemonte, Liguria, Lombardia e Ducati.

1870	7 786 ^a	9 055 ^b	18 902	35 743	(a) Dei quali 3425 condannati per contrav-		
1874	6 461	4 038	8 329	5 469	15 032	39 329	venzioni. (b) 3181 id.

Romagne, Marche ed Umbria.

1870	1 970 ^c	3 479 ^d	7 736	13 185	(c) 688 per contravv. (d) 1139 id.	
1874	1 541	1 650	3 739	2 428	6 088	15 446

Sardegna.

1870	1 758 ^e	1 275 ^f	3 287	6 320	(e) 1258 per contravv. (f) 734 id.	
1874	429	1 877	1 464	546	2 893	7 209

Toscana.

1870	2 318 ^g	2 052 ^h	7 215	11 585	(g) Solo 230 per contravvenzioni. (h) 92 id.	
1874	964	1 438	2 202	1 289	8 138	14 031

Veneto.

1874	6 184	1 839	3 369	2 260	5 962	19 614
------	-------	-------	-------	-------	-------	--------

(1) Nelle Tavole I, II e IV della Parte Penale che rappresentano il lavoro delle Preture, dei Tribunali Correzionali e delle Corti d'Assise, si sono distinti i reati per i quali venne pronunciato condanna, secondo le diverse specie dei reati. Non avendo potuto fornire per tutti gli anni queste notizie, perchè mancanti nelle Pubblicazioni Statistiche, abbiamo creduto conveniente di presentare in apposite appendici i dati corrispondenti alle diverse specie dei reati in rapporto al numero dei condannati, per non lasciare imperfette queste principissime notizie, che riferiscono fedelmente sebbene a tratti generali, il movimento della criminalità in Italia.

GIUSTIZIA PENALE.

Segue a) Appendice alla Tavola I.

Anni	Numero dei condannati						Osservazioni
	Per furti campestri	Per altri reati contro la proprietà	Per reati contro le persone	Per altri reati puniti dal Codice penale	Per altri reati previsti da leggi speciali	Totale dei condannati	
1	2	3	4	5	6	7	8

Lazio.

1874	749	1 834	2 449	1 625	7 181	13 838
------	-----	-------	-------	-------	-------	--------

Napoletano.

1870	10 500 ⁱ	23 169 ^j	42 308 ^k	75 977	(i) 2214 per contravv. (j) 9449 id. (k) 2245 id. Dei 18372 condann. per delitti contro l'ordine pubblico 12247 appartenevano al distretto della Corte d'Appello di Napoli-Potenza.	
1874	5 042	10 688	25 040	14 309	34 147	89 226

Sicilia.

1870	2 159 ^m	5 399 ⁿ	7 675	15 224	(m) 483 per contravvenz. Dei 1667 delitti 1119 a Palermo. (n) 2128 per contravv. Dei 3271 condannati per delitti 2452 appartenevano al distretto della Corte d'Appello di Palermo.	
1874	1 204	2 268	6 263	2 626	6 327	18 688

Totale.

1870	26 482	44 429	87 123	158 034		
1874	22 574	25 632	52 855	30 552	85 768	217 381

N.B. Nel totale del 1870 mancano gli attuali distretti delle Corti d'Appello di Roma e di Venezia e la circoscrizione del tribunale di Mantova; le notizie si riferiscono quindi ad una popolazione di 23,321,634.

GIUSTIZIA PENALE.

b) Appendice alla Tavola II e IV.

Anni	Persone condannate											
	Presso i Tribunali correzionali in prima istanza						Presso le Corti d'Assise					
	Per furti campestri	Per reati contro la proprietà	Per reati contro le persone	Per altri reati previsti dal Cod. pen.	Per reati puniti da leggi speciali	Totale dei condannati	Per reati contro					Totale
							la proprietà	le persone	la feode pubblica	la pubblica amministraz.	per altri reati previsti dal Cod. Penale e da leggi speciali	
1	2	3	4	5	6	7	8	9	10	11	12	13

Piemonte, Liguria, Lombardia e Ducati.

1870	4 781	1 941	2 112	825	9 659	632	308	86	23	82	1 131	
1874	383	3 750	1 882	2 654	2 632	11 301	566	262	89	30	59	1 006
1875	285	3 536	1 905	2 921	2 349	10 996	541	229	51	28	107	956

Romagne, Marche ed Umbria.

1870	1 142	1 199	1 256	478	4 075	460	348	52	10	39	909	
1874	119	1 611	1 040	1 514	580	4 864	336	212	50	14	58	670
1875	109	1 163	1 016	1 368	502	4 158	292	195	25	23	36	571

Sardegna.

1870	745	246	303	40	1 334	85	57	9	4	3	158	
1874	36	352	716	302	256	1 662	67	67	14	14	7	169
1875	22	520	185	278	1 024	2 029	109	40	13	4	5	171

Toscana.

1870	862	888	1 110	404	3 294	148	136	20	..	14	318	
1874	240	811	881	561	1 112	3 605	73	69	12	10	31	195
1875	109	721	664	1 640	763	3 897	119	94	19	10	48	290

Veneto.

1871	266	1 501	590	917	1 820	5 094	130	78	31	16	30	285
1875	211	1 466	616	1 104	1 001	4 398	351	65	32	30	19	497

GIUSTIZIA PENALE.

(Segue) Appendice alle tavole II e IV.

Anni	Persone condannate											
	Presso i Tribunali correzionali in prima istanza						Presso le Corti d'Assise					
	Per furti campestri	Per reati contro la proprietà	Per reati contro le persone	Per altri reati previsti dal Cod. pen.	Per reati puniti da leggi speciali	Totale dei condannati	Per reati contro					Totale
							la proprietà	le persone	la feode pubblica	la pubblica amministraz.	per altri reati previsti dal Cod. Penale e da leggi speciali	
1	2	3	4	5	6	7	8	9	10	11	12	13

Lazio.

1871	145	695	1 063	720	499	3 122	292	281	36	7	24	640
1875	52	702	1 024	1 799	440	4 017	283	188	15	2	48	536

Napolelino.

1870	5 697	7 580	4 465	494	18 236	1 570	2 012	81	49	275	3 978	
1874	689	6 013	7 480	5 928	6 066	26 176	1 181	1 556	72	63	163	3 085
1875	406	6 518	7 152	6 905	3 876	24 857	1 103	1 686	66	80	169	3 104

Sicilia.

1870	1 359	1 814	1 542	121	4 836	672	661	51	21	28	1 433	
1874	473	1 283	1 996	1 424	1 637	6 813	459	546	57	33	55	1 140
1875	165	1 416	1 751	2 357	1 155	6 844	601	428	23	8	50	1 113

Totale.

1863	3 293	2 321	200	297	1 591	7 702
1869	16 714	12 788	9 741	2 484	41 730	4 185	3 269	256	297	418	8 425	
1870	14 586	13 648	10 818	2 362	41 434	3 567	3 522	209	98	411	7 927	
1874	2 351	16 016	15 648	14 020	14 602	62 637	3 104	3 071	361	177	427	7 140
1875	1 359	16 042	14 313	18 372	11 110	61 196	3 402	2 925	244	185	482	7 288

CRIMINALITÀ NEL REGNO

Anni cui si riferiscono le notizie	Reati												
	Contro la sicurezza interna ed esterna dello Stato	Contro la religione dello Stato e gli altri culti tollerati	Contro la pubblica amministrazione		Contro la fede pubblica	Relativi al commercio, alle arti, manifatture e alle sussistenze militari	Contro la pubblica tranquillità	Contro il buon costume e l'ordine delle famiglie	Contro le persone				Ferite o percosse
			Ribellioni, oltraggi contro i depositari della forza pubblica	Altri reati contro la pubblica amministrazione					Omicidi volontari semplici e qualificati e ferite volontarie seguite da morte nei 40 giorni (2)	Omicidi involontari (colposi)	Omicidi scusabili o giustificati		

Piemonte, Liguria, Lombardia e

1871	19	27	1 302	835	1 831	175	2 524	674	597	72	51	7 909
1872	7	35	1 088	915	2 500	163	2 721	719	549	78	29	7 113
1875	9	20	993	435	1 498	186	1 858	727	432			

Romagne, Marche e Umbria

1871	19	8	491	562	1 073	43	1 743	245	464	37	11	3 181
1872	8	7	424	373	825	34	2 017	234	375	43	14	2 943
1875	14	13	355	171	759	34	1 077	258	365			

Sardegna. (Popo-

1871	...	3	163	203	169	2	355	58	202	14	9	570
1872	...	5	170	266	153	7	444	68	207	5	4	570
1875	...	3	131	170	136	11	232	78	140			

Toscana. (Popo-

1871	7	17	676	423	920	16	1 308	254	167	26	7	1 503
1872	1	11	472	343	876	37	1 324	276	125	20	3	1 255
1875	11	34	714	146	553	33	408	585	165			

Veneto. (Popo-

1871	7	5	425	141	558	70	1 657	94	97	40	...	2 087
1872	4	4	354	159	721	31	1 449	200	76	26	6	2 318
1875	3	6	276	234	742	53	464	92	92			

DURANTE GLI ANNI 1871, 1872 e 1875.

denunciati (1)

Duelli	Diffamazioni ed ingiurie	Altri reati contro le persone	Totale dei reati contro le persone	Contro le proprietà				Altri reati preveduti dal Codice penale	Delitti e contravvenzioni di competenza pretoriale denunciati al pretore ed ultimati dal medesimo	Contro la legge sulla stampa
				Grassazioni, estorsioni violente e rapine (articoli 605-621 e 623 C. P.)	Furti qualificati o aggravati	Furti semplici	Incenchi e altri mezzi di distruzione			

Ducati. (Popolazione 8,370,166).

15	1 518	1 891	12 058	1 010	9 977	11 737	2 349	3 350	28 428	5 978	43 608	89
17	1 290	1 585	10 661	1 052	11 367	12 645	2 375	3 096	30 535	5 199	41 896	106
9 121			9 553	919	10 342		11 917		23 178	3 052	52 291	...

(Popolazione 2,574,826).

5	502	345	4 545	866	4 781	5 019	828	905	10 399	1 768	14 244	21
8	478	343	4 201	791	4 992	3 090	718	1 186	10 780	1 462	14 874	32
3 967			4 892	345	3 710		4 911		8 966	1 055	18 085	...

lazione 636,660).

2	244	141	1 182	146	1 213	779	469	778	3 385	629	8 833	...
..	326	132	1 244	173	1 135	831	605	838	3 582	687	8 797	16
884			1 024	96	1 126		1 612		2 834	408	11 214	...

lazione 1,980,581).

9	853	220	2 785	235	4 321	1 047	879	667	7 149	1 464	16 325	16
13	861	192	2 469	211	4 510	880	649	730	6 980	1 559	15 861	41
2 312			2 477	183	2 312		2 947		5 442	884	17 656	...

lazione 2,642,807).

1	763	468	3 456	125	3 987	4 860	485	1 561	11 018	2 205	37 385	10
3	1 108	591	4 128	114	5 519	5 640	538	880	12 691	2 129	26 850	16
3 353			3 445	113	4 534		7 824		12 471	1 089	25 904	...

CRIMINALITÀ NEL REGNO

Anni cui si riferiscono le notizie	Reati														
	Contro la sicurezza interna ed esterna dello Stato		Contro la religione dello Stato e gli altri culti tollerati		Contro la pubblica amministrazione		Contro la fede pubblica	Relativi al commercio, alle arti, manifatture e alle sussistenze militari	Contro la pubblica tranquillità	Contro il buon costume e l'ordine delle famiglie	Contro le persone				Ferte o percosse
	Contro la sicurezza interna ed esterna dello Stato	Contro la religione dello Stato e gli altri culti tollerati	Ribellioni, oltraggi contro i depositi della forza pubblica	Altri reati contro la pubblica amministrazione	Omiciidi volontari semplici e qualificati e ferite volontarie seguite da morte nei 40 giorni (2)	Omiciidi involontari (colposi)					Omiciidi scusabili o giustificativi	Ferte o percosse			

Lazio. (Popolazione 836,701).

1871	28	3	487	253	260	10	2 233	134	419	21	1	2 828
1872	18	6	591	133	272	7	2 028	134	309	16	26	2 558
1875	5	5	288	29	1 211	13	617	264	239			

Napolitano. (Popolazione 7,175,311).

1871	54	25	1 683	2 139	1 319	69	12 058	1 126	2 333	181	114	19 983
1872	28	24	1 435	2 077	1 254	169	11 078	1 345	1 954	167	111	16 753
1875	7	39	1 317	1 375	1 629	133	7 046	1 571	1 167			

Sicilia. (Popolazione 2,584,099).

1871	7	5	335	765	545	34	1 815	490	988	52	39	4 639
1872	2	7	597	895	716	18	2 154	411	929	58	22	4 684
1875	3	10	543	592	792	90	892	440	818			

Regno. (Popolazione 26,851,154 - Censimento 1871).

1871	141	93	5 560	5 141	6 675	419	23 693	3 075	5 297	443	232	42 700
1872	68	99	5 128	5 181	7 317	466	23 215	3 387	4 524	413	215	38 194
1875	52	130	4 617	3 152	7 320	553	12 594	4 015	3 408			

(1) Sotto queste rubriche non si tiene conto che dei reati per i quali ebbe luogo citazione diretta presso pretoriale denunciate al Pretore e in qualunque modo definite dal medesimo. In apposita colonna abbiamo in Codice Penale. Dal numero dei reati denunciati poi sono esclusi quei fatti che, per dichiarazione de' magi della Camera di Consiglio o Sentenza della Sezione d'Accusa di non farsi luogo a procedimento penale.

(2) Sono compresi sotto questa rubrica anche gli omicidi, oltre l'intenzione; negli estremi considerati veniva aver riguardo all'indole primitiva del reato, piuttosto che all'esito del giudizio.

(*) Le grassazioni accompagnate da omicidio in tutto il Regno furono: 425 nel 1871; 248 nel 1872 e 305 nel 1873.

DURANTE GLI ANNI 1871, 1872 e 1875.

denunciati (1)

Duell	Diffamazioni ed ingiurie	Altri reati contro le persone	Totale dei reati contro le persone	Contro le proprietà					Altri reati preveduti dal Codice penale	Delitti e contravvenzioni di competenza pretoriale denunciati al pretore ed ultimati dal medesimo	Contro la legge sulla stampa
				Grassazioni, estorsioni violente e rapine	Furti qualificati o aggravati (articoli 605-621 e C. P.)	Furti semplici	Incendi e altri mezzi di distruzione	Traffice, appropriazioni indebite e altri reati contro la proprietà			

Lazio. (Popolazione 836,701).

3	504	323	4 129	140	1 621	1 363	543	830	4 797	257	4 798	31
4	590	219	3 722	413	1 774	1 827	601	819	5 434	325	6 888	26
2 560			2 789	358	1 795		2 607		4 760	532	10 804	...

Napolitano. (Popolazione 7,175,311).

8	1 494	2 233	26 346	1 616	7 915	4 463	3 333	12 033	29 362	4 198	50 260	47
18	1 234	1 738	21 975	1 281	7 892	5 290	3 533	11 646	29 642	4 848	45 237	29
19 901			21 068	892	8 279		12 273		21 444	3 840	79 560	...

Sicilia. (Popolazione 2,584,099).

..	536	412	6 666	730	3 429	2 132	825	1 099	8 215	1 036	16 670	18
15	785	447	6 940	1 010	3 595	2 263	973	991	8 832	1 286	16 542	29
5 567			6 385	703	3 758		4 517		8 978	2 123	22 062	...

Regno. (Popolazione 26,851,154 - Censimento 1871).

43	6 414	6 033	61 162	5 168	37 244	29 400	9 713	21 223	102 748	17 535	192 123	232
78	6 672	5 247	55 343	5 048	40 784	32 466	9 992	20 186	108 476	17 295	176 945	295
47 665			51 073	3 609	35 856		48 608		88 073	12 983	237 576	...

i Tribunali o istruzione formale, e sono quindi esclusi tutti quei delitti minori o contravvenzioni di competenza dicato il numero di questi reati minori, che non si devono confondere nelle cifre degli altri reati previsti dal strati inquirenti non rivestono i caratteri di reati e per i quali seguì, in base appunto a questo motivo, Ordinanza

dall'art. 569 Codice Penale, nonchè gli omicidi tentati o mancati, perchè, trattandosi di reati denunciati, con-

CARICRI.

BENEFICENZA.

EREDITÀ, LASCITI E DONAZIONI

A FAVORE DELLE OPERE PIE

dal principio del 1863 a tutto il 1875.

ACCETTAZIONI DI EREDITÀ, LASCITI E

Numero d'ord.	PROVINCIE	Ammontare delle eredità					
		1863	1864	1865	1866	1867	1868
1	Alessandria	61 600	139 911	3 616	7 000	1 200	4 350
2	Ancona	2 335	...	a) ...	13 000	102 322	1 589
3	Aquila
4	Arezzo	232
5	Ascoli	5 445	2 701	7 139
6	Avellino
7	Bari a)	1 100	300
8	Belluno	3 400	...
9	Benevento
10	Bergamo	835	a) 80 630	25 536	5 579	10 000	658 016
11	Bologna	a) 12 899	26 600	7 000	14 113	122 686
12	Brescia	57 556	...	9 554	16 794	a) 192 976	32 810
13	Cagliari
14	Caltanissetta
15	Campobasso	52 451
16	Caserta
17	Catania	37 761	...
18	Catanzaro	600	...
19	Chieti
20	Como	32 000	3 264
21	Cosenza	38 000
22	Cremona	16 354	110 735	a) 266 423	...	4 092	77 471
23	Cuneo a)	14 687	31 491	113 462	30 584	a) 18 788	15 899
24	Ferrara
25	Firenze	1 291 223	42 208
26	Foggia a)	a)
27	Forlì	492	20 269	6 445	...	3 322
28	Genova a)	...	22 500	1 500 000	256 700	31 184	60 800
29	Girgenti	1 387
30	Grosseto
31	Lecce a)	...	a)	21 803
32	Livorno
33	Lucca	2 800	a)
34	Macerata	35 000	1 319	7 734	6 000	...
35	Mantova	4 000	11 637
36	Massa	7 753	...
37	Messina	6 089
38	Milano	152 987	484 842	13 616	455 823	703 925	a) 146 398
39	Modena	12 620	60 682
40	Napoli	8 341	a) 200 000	655 295	5 700	24 758
41	Novara	72 771	161 937	17 165	9 039	400 000	112 200

DONAZIONI DAL 1863 A TUTTO IL 1875.

Numero d'ord.	Lasciate negli anni							Totale	Numero d'ord.
	1869	1870	1871	1872	1873	1874	1875		
1	23 947	a) 20 000	49 663	a) 96 023	31 874	92 615	114 788	646 587	1
2	3 500	12 210	...	129 652	22 231	286 839	2
3	16 600	10 000	...	26 600	3
4	336 659	33 139	108 005	...	36 947	514 982	4
5	1 581	34 063	50 929	5
6	38 021	38 021	6
7	5 000	14 006	1 550	63 578	...	8 516	a) 5 648	101 698	7
8	...	475	...	530	78 384	a) ...	8 165	90 954	8
9	120 000	a)	120 000	9
10	a) 33 026	104 154	10 942	4 800	27 715	21 969	1 000	984 202	10
11	63 000	...	58 401	24 783	7 487	129 842	...	466 813	11
12	187 335	134 598	17 762	138 150	17 987	196 179	72 842	1 074 543	12
13	28 816	1 500	...	700	31 016	13
14	10 000	a) 13 000	...	23 000	14
15	1 482	58 933	15
16	...	10 000	323	...	10 323	16
17	649	...	510	...	6 000	600	...	45 520	17
18	890	1 490	18
19	...	24 000	1 000	300	...	25 300	19
20	22 277	...	15 608	...	3 600	1 070	85 045	162 864	20
21	58 000	21
22	156 149	a) 5 000	185 580	48 874	155 240	1 025 898	22
23	14 191	a) 122 210	138 077	163 569	160 974	40 528	156 135	1 020 595	23
24	46 480	46 480	24
25	1 300	...	309 175	42 400	1 086 800	25
26	76 449	5 474	...	79 923	26
27	a) 11 446	8 122	1 328	18 285	327 965	11 600	20 039	429 813	27
28	a) 3 000	203 925	40 723	66 759	64 099	a) 47 800	a) 15 000 616	3 798 106	28
29	5 467	...	6 880	...	1 000	14 734	29
30	68 000	68 000	30
31	24 000	2 800	a) ...	134 480	50 486	17 892	...	251 461	31
32	...	15 000	9 090	128 000	152 090	32
33	9 151	5 548	15 499	33
34	a) 21 898	...	17 000	335 000	9 000	480 951	34
35	1 478	6 075	3 135	35 272	21 904	987	...	84 598	35
36	7 500	a) 80 000	95 253	36
37	220 317	a) 1064 682	351 624	427 914	349 610	236 510	384 048	4 972 295	37
38	18 164	...	9 800	101 200	38
39	a) 3 375	a) 77 000	137 955	a) 515 117	189 000	305 430	140 200	2 962 171	39
40	871 074	110 877	42 344	...	108 424	108 045	150 222	2 164 098	40

ACCETTAZIONI DI EREDITÀ, LASCITI E

Numero d'ord.	PROVINCIE	Ammontare delle eredità					1868
		1863	1864	1865	1866	1867	
42	Padova	48 967
43	Palermo	7 348	28 508
44	Parma	70 851	43 131	374 422
45	Pavia	170 134	14 820	51 000	145 900
46	Perugia	1 973	6 320	a) 19 500	...	600	62 000
47	Pesaro	29 000	...	52 000	7 096	...
48	Piacenza	302 489	80 000	27 562	8 000
49	Pisa	217 279
50	Porto Maurizio	300	34 330
51	Potenza
52	Ravenna	21 773	26 000
53	Reggio-Calabria
54	Reggio-Emilia	46 672	...	40 255	...
55	Roma
56	Rovigo	40 000	...
57	Salerno	4 000	a)
58	Sassari	150 000	20 000
59	Sienna	180 000	14 000	30 000	...	600	19 336
60	Siracusa
61	Sondrio	10 000	...	8 000
62	Teramo
63	Torino	259 727	a) 29 500	a) 117 349	a) 52 252	297 500	307 340
64	Trapani	2 700
65	Treviso	26 000	...
66	Udine
67	Venezia	337 900	...
68	Verona
69	Vicenza
Regno		2 837 364	1 352 131	2 762 619	1 620 745	2 377 498	2 405 757

Avvertenze

1. La lettera a segnata in alcune colonne serve per dinotare che vi sono eredità di cui
2. Per le provincie venete e per quella di Mantova incomincia la statistica coll'anno 1867,
3. Per quella di Roma dal 1871 per esservi stata promulgata la legge in dicembre 1870.

DONAZIONI DAL 1863 A TUTTO IL 1875.

Numero d'ord.	Lasciate negli anni						Totale	Numero d'ord.	
	1869	1870	1871	1872	1873	1874			1875
...	...	192 272	200 390	3 070	3 000	55 658	9 380	512 737	42
...	...	22 155	11 575	25 511	4 462	14 094	...	113 858	43
...	26 193	64 448	119 699	...	163 945	87 194	a) 4 000	953 883	44
a)	8 809	44 194	39 052	15 000	124 063	87 564	a) 54 838	755 464	45
...	304 000	144 104	32 156	3 997	31 300	605 950	46
...	10 500	426	32 000	158 883	292 687	47
...	...	128 702	1 000	...	547 753	48
...	27 134	244 413	49
...	50 596	2 010	...	31 250	1 520	120 006	50
...	50 000	11 050	...	a) 9 139	71 689	51
...	2 000	79 684	559 361	688 818	52
...	4 000	4 000	53
...	5 500	32 691	...	1 387	1 200	127 705	54
...	120 000	...	195 000	129 236	...	442 236	55
...	933	301 000	6 762	...	6 235	354 928	56
...	140 000	...	288 000	6 000	488 000	57
...	4 800	174 800	58
...	3 700	a) ...	a)	41 933	23 536	...	313 105	59
...	20 000	20 000	60
...	1 333	25 950	1 250	284 783	331 316	61
...	62
...	87 492	a) 91 753	a) 66 884	175 258	92 461	283 912	a) 2584 999	4 446 427	63
...	26 900	11 814	4 278	2 000	2 000	37 972	6 699	94 263	64
a)	4 465	10 995	6 670	51 096	48 791	907	5 385	154 307	65
...	...	18 013	10 541	5 000	255	3 056	130 000	166 845	66
a)	...	63 333	43 870	1 570 895	26 056	21 993	482 196	2 546 243	67
a)	23 052	8 062	85 761	116 875	68
...	...	5 500	17 528	63 096	123 123	127 886	61 539	308 672	69
...		2 791 444	2 738 544	2 175 707	4 789 921	2 873 864	2 681 644	7 262 390	38 669 628

non si conosce il valore, nè la rendita.
essendo stata colà estesa la legge sulle Opere pie il 28 luglio 1867.

Beneficenza.

EREDITÀ, LASCITI E DONAZIONI A FAVORE DELLE OPERE PIE, dal principio del 1863 a tutto il 1875.

anni	Ospedali per gli infermi	Ospedali per cronici	Ospizi e ricoveri di mendicanti per persone non atte al lavoro	Istituti elemosinieri	Istituti per l'adolescenza cioè orfanotrofi, collegi, convitti per l'istruzione ed educazione	Istituti per l'infanzia come asili e scuole infantili	Istituti dei ciechi e dei sordo-muti	Ospizi degli esposti d'industria e di maternità	Case d'industria e di lavoro	Istruzione elementare e posti di studio	Beneficenze diverse	Totale
1863 ...	1 781 674	1 717	152 268	26 437	375 674	167 175	120 000	162 285	49 666	469	2 837 365
1864 ...	776 511	25 160	163 779	66 952	151 899	45 186	14 000	11 500	99 144	1 852 131
1865 ...	395 656	1 577 349	62 916	683 703	24 199	7 649	10 610	2 538	2 762 620
1866 ...	289 910	82 471	168 552	765 646	1 000	265 710	24 517	16 794	...	6 445	1 620 745
1867 ...	1 581 118	5 700	299 962	55 061	311 115	110 542	10 000	4 000	2 377 498
1868 ...	1 086 359	561	283 728	50 800	364 871	341 162	109 975	144 831	11 105	...	12 367	2 405 757
1869 ...	169 989	2 400	87 703	876 847	466 009	374 475	9 605	1 500	802 915	2 791 443
1870 ...	836 608	50 733	951 411	483 522	107 033	106 215	32 450	168 572	2 738 544
1871 ...	1 168 261	800	215 070	543 688	80 092	131 886	17 579	2 175 707
1872 ...	724 886	370 000	1 916 782	875 918	354 753	313 099	80 304	14 361	160 000	39 818	4 780 921
1873 ...	645 614	185 457	152 865	1 030 069	178 198	321 184	7 000	555 447	2 873 864
1874 ...	897 985	89 354	403 057	375 165	322 724	187 804	46 000	212 479	25 400	131 676	2 681 644
1875 ...	1 169 802	242 460	2 694 390	647 274	890 587	332 808	905 730	145 950	51 388	10 000	192 000	7 262 889
Totale	11 512 409	1 052 818	9 056 616	5 094 619	5 084 304	2 456 735	1 511 514	803 476	278 350	111 969	1 726 819	38 669 628

PARTE SECONDA.

MOVIMENTO DELLA NAVIGAZIONE
NEI PORTI DEL REGNO.

PERSONALE E MATERIALE DELLA MARINERIA MERCANTILE.
COSTRUZIONI NAVALI.

MOVIMENTO DELLA NAVIGAZIONE ITALIANA
NEI PRINCIPALI PORTI ESTERI.

4
N a v i g a z i o n e .

N A V I G A Z I O N E I N T E R N A Z I O N A L E A V E L A .

Arrivi e partenze riuniti. Anni 1861-75.

Anni	Con bandiera italiana		Con bandiere estere		Con carico		In zavorra		Totale	
	Num.	Tonnellate	Num.	Tonnellate	Num.	Tonnellate	Num.	Tonnellate	Num.	Tonnellate

Esclusi i litorali Veneto e Romano.

1875	14850	1 680 307	6045	1 139 822	16476	2 017 577	4419	802 552	20 895	2 820 129
1874	16031	1 736 371	6759	1 161 838	17629	2 075 674	5161	822 535	22 700	2 898 209
1873	16947	1 826 150	6854	1 287 211	18255	2 204 250	5546	909 111	23 801	3 113 361
1872	16182	2 055 093	7426	1 481 894	18142	2 544 238	5466	992 749	23 608	3 536 987
1871	15113	1 914 748	7224	1 446 622	17178	2 389 820	5159	971 550	22 887	3 361 370
1870	14856	1 770 103	7909	1 518 506	16356	2 161 508	6409	1 127 101	22 765	3 288 609
1869	16331	1 798 440	8668	1 575 534	17941	2 297 410	7058	1 076 564	24 990	3 373 974
1868	17499	1 742 783	9454	1 677 060	19524	2 337 180	7429	1 082 663	26 953	3 419 843
1867	17899	1 785 131	8815	1 572 794	19595	2 298 542	7119	1 059 383	26 714	3 357 925
1866	18746	1 858 937	10848	1 795 798	21844	2 545 874	7750	1 108 861	29 594	3 654 735
1865	19316	1 820 964	12076	1 944 451	22190	2 510 450	9202	1 254 965	31 392	3 765 415
1864	19408	1 768 079	15511	2 372 730	25183	2 960 380	9736	1 180 429	34 919	4 140 809
1863	18908	1 587 392	14934	2 262 665	33 842	3 850 055
1862	20767	1 682 809	12931	1 830 291	33 608	3 513 100
1861	18189	1 532 956	11559	1 703 602	29 718	3 286 558

Compresi i litorali Veneto e Romano.

1875	20038	1 904 838	7711	1 288 849	21458	2 268 125	6291	925 562	27 749	3 193 687
1874	22129	2 027 870	8746	1 334 984	23333	2 381 656	7542	981 198	30 875	3 362 854
1873	21804	2 098 940	8577	1 465 091	23148	2 510 267	7233	1 055 764	30 381	3 561 031
1872	21587	2 362 427	9328	1 673 367	23460	2 878 094	7455	1 157 700	30 915	4 035 794
1871	19715	2 175 369	8885	1 610 626	21735	2 658 458	6863	1 127 537	28 600	3 785 995

Compreso il litorale Veneto.

1870	19732	1 998 454	9613	1 656 693	21100	2 409 813	8245	1 245 334	29 345	3 655 147
1869	21721	2 032 164	10582	1 715 414	23380	2 551 450	8923	1 196 128	32 303	3 747 578
1868	22257	1 968 426	11632	1 804 807	24580	2 572 882	9309	1 200 351	33 889	3 773 233
1867	23234	2 048 710	11069	1 736 065	25193	2 592 272	9110	1 192 505	34 303	3 784 775

5
N a v i g a z i o n e .

N A V I G A Z I O N E D I C A B O T A G G I O A V E L A .

Arrivi e partenze riuniti. Anni 1861-75.

Anni	Con bandiera italiana		Con bandiere estere		Con carico		In zavorra		Totale	
	Num.	Tonnell.	Num.	Tonnell.	Num.	Tonnell.	Num.	Tonnell.	Num.	Tonnell.

Esclusi i litorali Veneto e Romano.

1875	160 093	5 192 938	1494	281 655	113 449	3 564 350	48 138	1 910 243	161 587	5 474 593
1874	159 119	5 125 524	1301	245 726	110 320	3 385 388	50 100	1 987 862	160 420	5 371 250
1873	169 637	5 565 532	555	79 847	120 164	3 707 555	50 028	1 937 824	170 192	5 645 379
1872	173 578	5 427 693	559	96 044	125 129	3 610 707	49 008	1 913 030	174 137	5 528 737
1871	179 172	5 529 511	607	102 980	128 928	3 736 957	50 851	1 895 534	179 779	5 632 491
1870	170 942	5 354 028	605	89 796	121 517	3 518 367	50 230	1 925 457	171 547	5 443 824
1869	173 316	5 621 269	619	90 799	122 838	3 757 252	51 097	1 954 816	173 935	5 712 068
1868	164 312	4 828 188	597	75 541	116 656	3 299 002	48 253	1 604 727	164 909	4 903 729
1867	146 046	4 300 781	527	71 783	103 724	2 966 882	42 849	1 405 682	146 573	4 372 564
1866	155 532	4 596 777	827	91 021	112 676	3 288 453	43 683	1 399 365	156 350	4 687 798
1865	171 589	4 792 580	1008	90 190	123 078	3 332 182	49 519	1 550 588	172 597	4 882 770
1864	166 597	4 810 147	742	68 552	119 422	3 478 017	47 917	1 400 682	167 339	4 878 699
1863	176 903	5 272 358	716	110 059	132 768	3 901 333	44 851	1 481 084	177 619	5 382 417
1862	156 523	5 130 867	2493	273 121	159 016	5 403 988
1861	147 327	5 383 234	2546	255 975	149 873	5 639 209

Compresi i litorali Veneto e Romano.

1875	166 212	5 399 903	1577	294 841	116 802	3 695 629	50 987	1 999 115	167 789	5 694 744
1874	166 220	5 400 771	1441	266 557	114 253	3 567 681	53 408	2 099 647	167 661	5 667 328
1873	176 080	5 826 229	653	91 019	123 651	3 878 165	53 082	2 039 083	176 733	5 917 218
1872	179 468	5 657 772	620	104 722	128 580	3 768 635	51 508	1 993 859	180 088	5 762 494
1871	184 170	5 723 754	682	111 110	131 841	3 863 090	53 011	1 971 774	181 852	5 834 864

Compreso il litorale Veneto.

1870	172 616	5 426 154	672	77 265	122 358	3 570 209	50 950	1 953 188	173 288	5 523 397
1869	175 166	5 700 700	686	95 285	124 072	3 812 994	51 780	1 982 991	175 852	5 795 985
1868	166 489	4 932 146	653	79 568	118 038	3 363 068	49 197	1 638 616	167 142	5 001 714
1867	148 250	4 403 319	608	79 045	105 233	3 053 014	43 625	1 443 380	148 858	4 482 394

NAVIGAZIONE INTERNAZIONALE A VAPORE.

Arrivi e partenze riuniti. Anni 1861-75.

Anni	Con bandiera italiana		Con bandiere estere		Con carico		In zavorra		Totale	
	Num.	Tonnellate	Num.	Tonnellate	Num.	Tonnellate	Num.	Tonnell.	Num.	Tonnellate

Esclusi i litorali Veneto e Romano.

1875	1 458	759 591	4 777	5 587 950	5 781	4 037 462	454	310 079	0 235	4 847 541
1874	1 344	659 574	4 389	3 028 590	5 350	3 413 785	405	274 379	5 733	3 688 164
1873	2 521	952 789	5 707	3 675 571	7 878	4 464 616	350	163 744	8 228	4 628 360
1872	3 128	878 050	5 934	3 446 867	8 896	4 250 261	166	74 656	9 062	4 324 917
1871	3 582	910 983	5 524	3 144 879	8 986	4 008 399	120	47 465	9 106	4 055 862
1870	3 411	744 128	5 494	2 928 537	8 802	3 631 701	103	40 964	8 905	3 672 665
1869	3 335	636 894	6 510	3 167 107	9 733	3 762 083	112	41 918	9 845	3 804 001
1868	3 177	589 170	5 511	2 621 920	8 570	3 180 987	118	30 103	8 688	3 211 090
1867	2 585	519 670	4 991	2 378 506	7 433	2 867 151	143	31 025	7 576	2 898 176
1866	2 732	551 886	5 186	2 512 340	7 811	3 024 166	107	40 060	7 918	3 064 226
1865	2 930	621 597	4 960	2 141 452	7 755	2 735 282	135	27 767	7 890	2 768 049
1864	2 950	595 894	5 395	2 297 339	8 156	2 851 008	209	42 225	8 345	2 893 233
1863	2 213	413 304	6 481	2 523 022	8 694	2 936 326
1862	1 454	275 313	5 540	2 013 430	6 994	2 288 743
1861	842	164 882	4 118	1 683 941	4 960	1 848 823

Compresi i litorali Veneto e Romano.

1875	1 647	861 248	5 573	4 029 660	6 724	4 551 985	496	338 923	7 220	4 890 908
1874	1 519	759 775	5 166	3 457 688	6 201	3 892 638	484	324 825	6 685	4 217 463
1873	2 579	983 217	6 960	4 221 181	9 129	5 007 377	410	197 021	9 539	5 204 398
1872	3 188	902 739	7 430	4 029 504	10 395	4 833 368	223	98 875	10 618	4 932 243
1871	3 657	942 678	7 028	3 705 314	10 529	4 582 161	156	65 831	10 685	4 647 992

Compreso il litorale Veneto.

1870	3 510	781 624	6 172	3 184 672	9 544	3 910 723	158	55 571	9 702	3 966 294
1869	3 442	675 617	7 254	3 445 590	10 335	4 064 714	141	56 495	10 476	4 121 207
1868	3 289	636 317	6 310	2 839 951	9 466	3 461 644	153	31 624	9 619	3 493 268
1867	2 606	558 555	5 688	2 581 911	8 208	3 110 401	146	52 065	8 354	3 163 466

NAVIGAZIONE DI CABOTAGGIO A VAPORE.

Arrivi e partenze riuniti. Anni 1861-75.

Anni	Con bandiera italiana		Con bandiere estere		Con carico		In zavorra		Totale	
	Num.	Tonnellate	Num.	Tonnellate	Num.	Tonnellate	Num.	Tonnell.	Num.	Tonnellate

Esclusi i litorali Veneto e Romano.

1875	26 056	8 039 116	4 046	2 802 077	28 516	10 586 031	1 586	455 162	30 102	10 841 193
1874	24 348	7 192 955	4 105	2 863 508	27 318	9 686 566	1 135	369 897	28 453	10 056 463
1873	20 438	5 542 008	1 886	1 096 232	21 643	6 520 189	681	118 051	22 324	6 638 240
1872	20 807	6 083 018	4 006	890 375	23 723	6 795 518	1 090	177 875	24 813	6 973 393
1871	22 267	5 728 499	1 879	727 151	23 188	6 502 823	958	152 827	24 146	6 455 650
1870	22 339	5 598 365	1 574	593 230	22 635	6 036 866	1 278	154 727	23 913	6 191 593
1869	20 278	5 049 688	1 178	458 582	20 641	5 410 816	815	97 454	21 456	5 508 270
1868	21 378	5 165 904	1 576	462 096	21 781	5 516 706	1 173	111 294	22 954	5 628 000
1867	18 833	4 487 677	1 505	468 130	19 357	4 819 140	981	136 667	20 338	4 955 807
1866	19 918	4 376 778	1 285	422 143	20 193	4 624 994	1 010	173 927	21 203	4 798 921
1865	19 826	4 405 119	1 254	387 117	20 269	4 638 850	811	133 786	21 080	4 792 636
1864	19 722	4 294 365	1 582	559 158	19 723	4 555 497	1 581	298 026	21 304	4 853 523
1863	18 029	3 795 171	2 124	656 927	19 613	4 255 645	540	196 453	20 153	4 452 098
1862	11 806	2 047 540	2 875	1 044 274	14 679	3 091 814
1861	9 006	1 635 081	2 112	723 679	11 118	2 358 760

Compresi i litorali Veneto e Romano.

1875	26 920	8 551 601	4 949	3 209 392	30 240	11 088 427	1 629	472 566	31 869	11 560 993
1874	25 259	7 506 928	4 976	3 274 900	29 045	10 403 500	1 190	378 328	30 235	10 781 828
1873	21 153	5 778 610	1 999	1 239 089	22 429	6 880 721	703	136 978	23 132	7 017 699
1872	23 461	6 313 568	2 055	958 246	24 424	7 093 138	1 092	178 676	25 516	7 271 814
1871	22 979	5 966 430	1 883	729 792	23 902	6 543 258	960	152 964	24 862	6 696 222

Compreso il litorale Veneto.

1870	22 520	5 685 155	1 593	596 139	22 816	6 123 720	1 297	157 574	24 113	6 281 294
1869	20 480	5 139 615	1 197	470 225	20 852	5 509 841	825	100 699	21 677	5 610 540
1868	21 545	5 242 266	1 588	466 110	21 948	5 595 714	1 185	112 662	23 133	5 708 376
1867	18 884	4 508 558	1 517	475 357	19 119	4 848 928	982	136 767	20 401	4 985 695

Navigazione.

NUMERO DEI PASSEGGIERI
con provenienza e destinazione da e per l'estero.

Anni	Bandiera Italiana			Bandiere Esteri			Bandiera Italiana e Bandiere Esteri		
	Vela	Vapore	Totale	Vela	Vapore	Totale	Vela	Vapore	Totale
1875	7 760	37 058	44 818	1 545	99 518	101 063	9 305	136 576	145 881
1874	10 435	34 990	45 425	1 742	90 382	92 124	12 177	125 372	137 549
1873	13 141	43 450	56 591	1 206	83 153	84 359	14 347	126 603	140 950
1872	10 942	55 779	66 721	1 648	74 586	76 234	12 590	130 865	142 955
1871	7 856	63 815	71 671	1 166	71 422	72 588	9 022	135 237	144 259
1870	11 242	62 933	74 175	1 199	75 762	76 961	12 441	138 695	151 136
1869	19 104	56 132	75 236	1 443	83 220	84 663	20 547	139 352	159 899
1868	17 578	56 041	73 619	1 702	65 483	67 185	19 280	121 524	140 804
1867	16 972	51 351	68 323	1 516	73 782	75 298	18 488	125 133	143 621
1866	13 268	50 943	64 211	1 317	41 494	42 811	14 585	92 439	107 024
1865	10 489	64 582	75 071	1 336	55 502	56 838	11 825	120 084	131 909

Navigazione.

MOVIMENTO DEI SEI PORTI PRINCIPALI.
Navigazione Internazionale per operazioni di commercio. NAVI A VELA.

Anni	Approdi				Partenze				Proporzioni dei legni vuoti su 1000			
	Carichi		Vuoti		Carichi		Vuoti		Entrati		Usciti	
	Num.	Tonnell.	Num.	Tonnell.	Num.	Tonnell.	Num.	Tonnell.	Num.	Ton.	Num.	T.

Porto di Genova.

1876	1 565	425 242	13	4 043	375	102 782	647	238 310	8	9	633	699
1875	1 437	420 701	25	9 399	375	104 999	752	304 022	17	22	667	743
1874	1 611	462 263	25	10 125	325	84 156	797	278 283	15	21	710	768
1873	1 506	410 239	11	3 050	506	123 912	788	270 434	7	7	609	686
1872	1 720	509 260	71	9 860	649	181 070	849	303 644	40	18	566	626
1871	1 769	469 530	15	2 074	580	127 756	939	343 152	8	4	618	728
1870	1 752	472 032	9	1 405	466	113 610	1 018	335 729	5	3	685	747
1869	1 810	430 643	543	126 945	977	298 783	643	702
1868	1 782	407 482	10	1 890	735	141 860	766	227 224	6	5	510	615
1866	1 772	431 114	14	1 804	609	129 758	1 068	286 596	8	4	637	688
1865	2 007	410 896	33	2 814	572	109 107	1 117	292 966	16	7	661	728
1864	2 433	508 410	15	1 636	1 564	355 974	506	115 612	6	3	244	246

Porto di Livorno.

1876	418	80 085	33	9 153	329	73 380	118	24 685	73	102	264	251
1875	394	74 331	70	19 486	396	92 696	67	15 426	151	208	145	143
1874	487	97 481	67	18 629	493	110 856	57	13 797	121	160	104	111
1873	553	104 187	63	17 979	546	109 388	27	6 890	102	147	47	59
1872	573	110 560	86	24 740	477	98 989	106	27 904	130	183	181	212
1871	564	119 166	61	22 837	378	88 973	202	55 098	98	161	341	382
1870	522	106 131	85	20 804	335	68 984	218	54 599	140	164	394	442
1869	610	108 090	85	17 044	461	85 885	213	47 021	122	136	316	354
1868	594	112 279	149	30 631	482	93 180	159	33 828	201	214	248	266
1866	1 050	169 775	57	15 109	812	141 367	240	45 098	51	82	228	241
1865	1 259	214 295	86	14 539	820	143 310	513	100 314	64	64	384	411
1864	1 278	212 282	93	16 372	816	130 262	528	98 235	68	72	392	480

Navigazione.

MOVIMENTO DEI SEI PORTI PRINCIPALI.

Navigazione Internazionale per operazioni di commercio. NAVI A VELA.

Anni	Approdi				Partenze				Proporzioni dei legni vuoti su 1000			
	Carichi		Vuoti		Carichi		Vuoti		Entrati		Usciti	
	Num.	Tonnell.	Num.	Tonnell.	Num.	Tonnell.	Num.	Tonnell.	Num.	Ton.	Num.	T.

Porto di Messina.

1876	205	35 847	35	8 172	226	45 046	122	23 759	146	185	351	845
1875	414	78 466	57	13 926	417	86 660	145	30 011	121	151	258	257
1874	316	59 929	78	20 166	282	57 944	210	40 238	198	252	427	410
1873	334	66 148	139	35 658	364	77 977	174	34 506	294	350	323	306
1872	415	87 145	84	20 240	412	88 183	199	40 711	168	188	325	315
1871	359	76 051	90	21 539	413	83 866	97	22 068	200	221	190	208
1870	395	82 147	131	28 643	367	77 678	205	45 304	249	269	358	368
1869	421	81 126	139	28 046	483	95 975	210	41 536	248	257	303	302
1868	438	87 064	135	28 832	448	85 831	244	44 975	236	249	353	344
1866	575	116 390	145	28 217	452	86 595	201	41 625	201	195	308	324
1865	486	89 952	102	18 563	398	69 799	196	39 783	209	171	329	363
1864	556	94 748	100	17 166	394	65 471	252	46 410	152	153	363	390

Porto di Napoli.

1876	264	60 030	6	1 531	73	13 102	133	32 651	22	25	645	713
1875	326	74 668	4	738	141	30 593	135	32 295	12	10	489	525
1874	359	80 267	9	1 721	134	24 756	171	38 958	24	21	564	611
1873	304	69 815	1	143	230	54 156	44	5 931	3	2	124	99
1872	465	110 373	1	140	347	89 442	44	9 098	2	1	112	92
1871	465	114 094	6	950	374	94 105	125	31 827	13	8	250	252
1870	753	126 470	17	2 791	136	25 267	504	87 564	22	22	787	776
1869	788	135 590	29	4 242	165	31 431	520	89 261	35	30	759	740
1868	626	121 602	42	7 462	256	43 641	399	71 125	68	57	609	619
1866	757	138 813	17	1 798	184	32 110	501	98 616	22	13	745	754
1865	886	128 734	19	2 928	124	23 458	707	105 170	21	22	850	817
1864	1 069	181 263	10	567	147	24 451	822	141 225	9	3	848	852

Navigazione.

MOVIMENTO DEI SEI PORTI PRINCIPALI.

Navigazione Internazionale per operazioni di commercio. NAVI A VELA.

Anni	Approdi				Partenze				Proporzioni dei legni vuoti su 1000			
	Carichi		Vuoti		Carichi		Vuoti		Entrati		Usciti	
	Num.	Tonnell.	Num.	Tonnell.	Num.	Tonnell.	Num.	Tonnell.	Num.	Ton.	Num.	T.

Porto di Palermo.

1876	214	38 492	24	6 661	168	46 738	77	15 159	101	147	314	245
1875	415	50 288	26	7 670	182	46 472	124	19 703	59	132	405	298
1874	494	60 125	28	7 935	168	40 756	98	18 749	54	117	368	315
1873	340	48 750	65	16 568	182	47 467	95	19 171	160	254	342	287
1872	304	56 674	70	16 733	162	41 006	138	31 890	187	238	460	437
1871	332	69 645	67	16 931	196	51 472	150	34 464	168	196	433	401
1870	302	58 628	56	15 860	169	42 929	154	35 677	156	191	483	454
1869	316	65 278	66	15 743	179	43 886	154	35 001	173	194	462	439
1868	252	54 122	60	15 624	167	42 282	121	27 465	192	224	420	394
1866	422	84 375	64	18 633	250	61 532	172	34 063	132	181	407	356
1865	395	73 511	60	12 038	254	51 373	181	36 696	132	141	416	416
1864	470	73 416	98	17 140	290	53 953	225	35 946	173	189	436	403

Porto di Venezia.

1876	1 655	126 974	17	1 693	395	31 857	1 178	90 877	10	13	749	740
1875	1 706	117 094	15	630	416	34 442	1 276	90 172	9	5	754	724
1874	2 304	167 090	8	201	466	34 993	1 779	125 861	3	1	792	782
1873	1 757	154 565	32	970	497	49 148	1 146	103 026	18	6	697	677
1872	2 102	176 605	22	1 485	562	45 893	1 374	117 884	10	8	709	719
1871	1 669	126 270	10	1 358	450	33 797	1 176	113 729	6	11	724	770
1870	1 883	144 973	35	5 681	502	42 533	1 239	97 905	18	38	710	697
1869	2 647	156 929	12	2 093	486	38 457	1 352	107 410	4	13	736	736
1868	2 105	139 080	45	7 012	542	35 280	1 360	100 739	21	48	715	740
1866	2 042	148 861	77	11 150	751	59 436	1 123	93 469	36	69	599	611
1865	2 344	174 170	53	7 954	762	62 596	1 377	110 594	22	44	644	638
1864	2 575	191 744	34	4 650	877	72 381	1 317	113 252	14	23	600	611

MOVIMENTO DEI SEI PORTI PRINCIPALI.

Navigazione di Cabotaggio per operazioni di commercio. NAVI A VELA.

Anni	Approdi				Partenze				Proporzioni dei legni vuoti su 1000			
	Carichi		Vuoti		Carichi		Vuoti		Entrati		Usciti	
	Num.	Tonnell.	Num.	Tonn.	Num.	Tonnell.	Num.	Tonnell.	Num.	Ton.	Num.	T.

Porto di Genova.

1876	2	325	135	580	135	26	687	870	47	605	2	072	185	576	55	164	704	796		
1875	2	908	169	847	236	54	628	1	317	54	865	2	164	197	007	74	243	622	782	
1874	3	033	166	734	335	47	533	1	462	61	595	2	384	215	147	99	222	620	777	
1873	3	310	200	697	345	49	732	1	728	85	403	2	212	209	928	94	199	561	711	
1872	3	674	200	797	364	49	465	1	850	82	213	2	507	203	236	90	198	578	712	
1866	3	356	131	003	335	19	663	2	577	82	900	1	425	91	582	91	131	356	525	
1865	3	475	142	845	1	046	58	844	3	067	91	303	1	394	94	647	231	291	312	509
1864	2	836	53	394	1	022	39	564	3	284	98	034	1	736	121	618	265	426	346	554

Porto di Livorno.

1876	1	724	68	095	363	28	654	1	191	46	795	901	46	348	174	296	481	407	
1875	2	214	93	996	559	33	850	1	269	60	624	1	364	44	868	202	265	518	425
1874	2	256	98	397	765	45	480	1	510	84	558	1	422	37	518	253	316	485	307
1873	2	654	112	018	448	23	176	1	895	93	799	1	112	43	929	144	171	370	319
1872	2	227	96	521	281	22	494	1	355	59	799	1	146	50	856	112	189	458	460
1866	2	380	78	386	334	14	600	2	032	64	777	757	34	260	123	157	272	346	
1865	2	381	76	597	312	11	185	2	150	64	051	749	35	907	116	127	258	350	
1864	1	815	88	302	382	13	168	2	485	76	512	722	33	155	169	130	225	302	

Porto di Messina.

1876	1	961	63	300	158	18	141	1	664	55	982	561	22	503	74	223	252	287
1875	2	514	90	400	312	43	739	2	341	116	585	445	23	851	110	322	160	169
1874	1	952	67	318	213	13	870	1	657	59	809	572	24	781	98	171	257	293
1873	3	494	78	570	109	5	226	2	909	62	649	512	18	876	30	62	149	231
1872	6	060	84	847	154	5	904	5	390	68	836	862	28	796	25	65	138	295
1866	2	382	76	245	425	15	726	2	175	71	302	384	13	870	151	152	150	163
1865	2	362	75	959	222	6	448	1	906	60	937	418	14	872	86	78	179	209
1864	1	936	65	178	274	11	203	1	692	54	286	364	12	651	121	147	177	189

MOVIMENTO DEI SEI PORTI PRINCIPALI.

Navigazione di Cabotaggio per operazioni di commercio. NAVI A VELA.

Anni	Approdi				Partenze				Proporzioni dei legni vuoti su 1000			
	Carichi		Vuoti		Carichi		Vuoti		Entrati		Usciti	
	Num.	Tonnell.	Num.	Tonn.	Num.	Tonnell.	Num.	Tonnell.	Num.	Ton.	Num.	T.

Porto di Napoli.

1876	2	771	105	642	275	17	846	2	283	93	282	862	47	058	90	147	274	335
1875	2	875	127	873	220	14	362	2	407	109	877	701	43	542	71	101	226	284
1874	2	610	119	486	224	19	451	1	973	85	183	901	61	275	79	140	314	418
1873	2	483	125	813	108	7	784	2	371	116	483	454	21	733	42	58	160	157
1872	2	872	152	875	64	5	074	2	814	146	911	370	19	395	22	32	116	117
1866	2	390	147	253	185	17	110	2	073	141	236	164	14	427	72	104	73	93
1865	2	325	105	687	342	20	582	1	819	76	282	709	44	020	128	163	280	365
1864	2	189	107	203	385	23	372	1	574	82	086	684	39	092	150	179	303	323

Porto di Palermo.

1876	2	193	75	297	141	19	657	1	501	38	897	861	43	695	60	207	364	529	
1875	4	168	111	891	105	14	924	1	171	30	836	3	222	91	139	25	118	734	747
1874	4	570	116	779	87	8	356	757	19	060	4	006	109	742	19	67	811	852	
1873	3	767	102	193	66	6	336	790	21	603	3	107	83	820	17	58	746	795	
1872	4	468	114	049	52	3	418	1	027	25	881	3	606	94	894	11	29	778	786
1866	1	933	70	898	78	5	445	962	34	150	931	31	190	39	71	492	478		
1865	2	302	73	871	115	5	666	1	276	35	553	988	35	271	48	71	436	498	
1864	2	122	69	226	107	5	133	1	222	32	064	950	36	496	48	69	437	532	

Porto di Venezia.

1876	442	27	610	34	1	282	276	16	056	231	13	866	71	44	455	463
1875	390	27	109	28	1	972	233	18	808	275	15	254	67	68	543	418
1874	549	45	753	21	1	141	271	19	742	326	18	977	37	25	546	490
1873	398	33	933	25	1	192	320	24	138	270	19	970	59	34	458	435
1872	362	30	018	33	2	128	284	23	490	270	16	315	84	66	487	412
1866	318	15	307	70	7	526	285	15	024	285	11	673	180	329	502	457
1865	286	13	946	92	7	871	370	21	385	289	14	087	243	361	439	397
1864	300	13	456	110	8	005	382	26	170	216	8	812	268	373	361	252

Navigazione.

MOVIMENTO DEI DODI

Numero e tonnello dei legni a vela e a vapore. Approdi e partenze

Anni	Ancona		Brindisi		Cagliari		Catania		Civita vecchia		Genova	
	Num.	Tonn.	Num.	Tonn.	Num.	Tonn.	Num.	Tonn.	Num.	Tonn.	Num.	Tonn.
1876	851	54017	464	27223	1620	184546	4919	194873	1140	78535	8002	1165825
1875	887	63604	426	37241	1849	228078	4485	180431	1470	106701	9214	1315466
1874	942	79372	717	46351	2079	232853	5327	194352	1751	125276	9972	1325836
1873	1284	101845	630	52281	1853	212112	5212	222565	1437	119353	10406	1353415
1872	1412	108300	573	38728	1646	172254	4964	184001	1332	128984	11664	1539545
1871	1539	112220	482	50972	1819	254896	4494	181446	1198	121656	11557	1433864
1870	1165	112901	673	62915	1804	192051	4676	163210	11250	1438809
1869	1565	103049	742	57920	1946	203058	4767	178919	11713	1524127
1868	1321	97808	820	69509	2004	204373	5188	217413	12593	1231506
1867	1604	137578	766	70843	1605	184131	2935	167288	12213	1204183
1866	1941	149779	975	66049	1592	170641	2969	19252	11156	1174420
1865	2028	149655	1180	69725	1776	175696	2839	177013	12711	1203422
1864	2589	190510	1199	65247	1869	175046	2986	152255	15396	1294242
1863	3639	241000	13117	1203255
1862	4284	245430	642	40435	1561	151156	5044	162911	13420	1172012
1861	3327	168839	527	37523	2036	227725	4730	180571	13306	1151394

Navi

1876	812	755517	961	802927	694	323719	713	433358	1367	504885	3774	2031703
1875	785	688085	916	733855	667	276678	652	349106	1479	493650	3657	1794330
1874	788	678141	902	680091	646	228278	631	336343	1465	519375	3660	1667370
1873	702	624898	855	677992	619	178621	648	313210	1190	409353	3185	1282699
1872	744	515624	717	500118	531	186755	906	367487	1264	435523	4240	1381329
1871	716	402564	650	390920	520	160355	866	314319	1260	418263	4423	1545751
1870	726	404618	641	333545	559	144897	880	305524	4224	1302451
1869	612	323298	710	377460	497	154512	717	284755	4399	1199765
1868	533	264297	597	293707	552	150668	926	294649	4995	1182114
1867	457	235299	477	231891	547	160108	835	274640	4690	1126570
1866	423	222541	404	181518	598	167980	832	269452	4634	1130733
1865	559	283222	225	93875	620	181732	827	261514	5099	1171958
1864	516	256058	210	71733	567	167597	221	68062	5113	1234470
1863	555	279019	5037	1462390
1862	476	275676	108	34026	422	111068	270	71996	4406	920028
1861	330	203910	2	1460	194	45352	182	44791	3836	785370

Navi

Navigazione.

CIPRINCIPALI PORTI.

riunite. Navigazione Internazionale e di Cabotaggio. Anni 1861-76.

Anni	Licorno		Messina		Napoli		Palermo		Trapani		Venezia	
	Num.	Tonn.	Num.	Tonn.	Num.	Tonn.	Num.	Tonn.	Num.	Tonn.	Num.	Tonn.
5977	377195	4932	272750	6667	369102	5179	284596	4318	187378	4208	310215	1870
6333	435277	6645	483638	6809	433948	9413	372923	5128	227889	4339	305481	1875
7055	506696	5280	344055	6381	431097	10208	381482	5601	265845	5724	411758	1874
7298	511566	8035	379610	5995	401858	8412	345908	6285	289028	4445	386742	1873
6251	491863	13585	424662	6975	533508	9827	384545	5338	325231	5009	413818	1872
6154	496593	14161	398886	6648	898529	10272	474635	4757	240902	4223	354410	1871
5781	433298	11470	443479	6159	490198	9088	733333	4447	233155	4544	347485	1870
6128	441589	6282	426097	7748	554166	9711	789332	4964	223958	5494	361296	1869
6252	450123	6302	408635	6037	488189	5568	356779	5071	167168	5146	343772	1868
6139	399983	5413	346759	5018	482830	4358	267100	4496	201472	5514	398380	1867
7662	563372	6739	447970	6271	591363	4812	340287	4759	234094	4949	362446	1866
8270	660198	6090	376313	6931	506861	5571	323979	6247	276498	5575	412603	1865
8117	668228	5568	367113	4880	599259	5484	322474	5611	458470	1864
10537	675615	6068	649175	7923	812563	5305	338952	5842	423322	1863
11446	776716	6704	623980	6909	627245	4613	397715	4267	248164	6118	478031	1862
11729	851395	7989	721072	6860	681597	4991	421267	4393	261585	6494	499150	1861

a Vela.

a Vapore.

4158	2053646	2401	1683030	4396	2209738	2347	1438606	316	71702	1267	811588	1876
4197	1939892	2568	1851506	4479	2489974	2279	1439272	282	61256	1219	765119	1875
4008	1755806	2221	1432180	4032	2249084	2077	1247012	208	70296	1193	730294	1874
3482	1310793	2820	1268044	3140	1574585	2022	1161159	214	78820	878	551115	1873
3719	1522671	4033	1488705	2832	1229250	1784	955435	311	101544	920	464331	1872
3703	1346750	3909	1557182	2692	1052198	1711	826601	298	91088	958	408887	1871
3813	1282141	3952	1456619	2707	951682	1777	801251	381	92553	969	382468	1870
3850	1297072	2709	1550304	2843	951365	1766	751760	304	78160	1072	419476	1869
3861	1156503	2603	1281100	2396	870478	1538	694632	214	64580	1088	365068	1868
3947	1177205	2242	1104393	2496	856655	1244	511388	204	62988	839	271138	1867
4606	1575945	2370	1145785	3571	879243	1380	377269	259	73826	750	241579	1866
4546	1335528	2071	880446	2550	854172	1305	498164	296	87799	606	175492	1865
4230	1220687	2220	1052744	2833	914978	1319	490168	605	166406	1864
5037	1462390	2239	872841	2771	939575	1222	435247	691	199921	1863
3756	1083262	1929	615238	2646	924498	916	363987	102	6182	659	190865	1862
2976	821824	1270	388519	2122	612278	982	401987	78	12220	1050	239657	1861

MOVIMENTO DELLA NAVIGAZIONE
durante l'anno 1876 nei dodici

Numero d'ordine	PORTI	Navigazione Internazionale e di Cabotaggio						Navi	
		Approdi e partenze							
		Totale		A Vela		A Vapore		Totale	
		Num.	Tonnell.	Num.	Tonnell.	Num.	Tonnell.	Num.	Tonn.
1	Genova	11 776	3 197 528	8 002	1 165 825	3 774	2 031 703	4 225	1 715 800
2	Napoli	11 063	2 578 810	6 667	369 102	4 396	2 209 738	1 139	659 219
3	Livorno	9 235	2 480 841	5 077	377 195	4 158	2 053 646	1 448	383 493
4	Messina	7 333	1 955 780	4 932	272 750	2 401	1 683 030	1 279	739 619
5	Palermo	7 526	1 723 202	5 179	284 596	2 347	1 438 606	968	540 515
6	Venezia	5 475	1 121 803	4 208	310 215	1 267	811 588	4 130	745 581
7	Brindisi	1 425	830 150	164	27 223	961	802 927	712	394 318
8	Ancona	1 663	809 534	851	54 017	812	755 517	735	233 289
9	Civitavecchia . .	2 507	588 420	1 140	78 535	1 367	504 885	397	89 018
10	Catania	5 632	628 231	4 919	194 875	713	433 358	504	120 196
11	Cagliari	2 314	508 295	1 620	184 546	694	323 749	629	190 497
12	Trapani	4 634	259 080	4 318	187 378	316	71 702	715	54 073
	Totale	70 583	16 626 704	47 377	3 506 255	23 206	13 120 449	16 881	5 870 618

PER OPERAZIONI DI COMMERCIO
principali porti del Regno.

Numero d'ordine	Navigazione Internazionale				Navigazione di Cabotaggio						Numero d'ordine
	Approdi e partenze				Approdi e partenze						
	A Vela		A Vapore		Totale		A Vela		A Vapore		
	Num.	Tonnell.	Num.	Tonnell.	Num.	Tonnell.	Num.	Tonnell.	Num.	Tonnell.	
2 600	770 377	1 625	945 423	7 551	1 481 728	5 402	395 448	2 149	1 086 280	1	
476	107 294	663	551 925	9 924	1 919 621	6 191	261 808	3 733	1 657 813	2	
898	187 303	550	196 190	7 787	2 017 348	4 179	189 892	3 608	1 857 456	3	
588	112 824	691	626 795	6 054	1 216 161	4 344	159 926	1 710	1 056 235	4	
483	107 050	485	433 465	6 558	1 182 687	4 696	177 546	1 862	1 005 141	5	
3 225	251 401	905	494 180	1 345	376 222	983	58 814	362	317 408	6	
285	14 652	427	379 666	713	435 832	179	12 571	534	423 261	7	
491	37 480	244	200 809	928	571 245	360	16 537	568	554 708	8	
328	42 701	69	46 317	2 110	494 402	812	35 834	1 298	458 568	9	
451	73 399	53	46 797	5 128	508 035	4 468	121 474	660	386 561	10	
472	97 026	157	93 471	1 685	317 798	1 148	87 520	537	230 278	11	
713	53 839	2	234	3 919	205 007	3 605	133 539	314	71 468	12	
11 010	1 855 346	5 871	4 015 272	53 702	10 756 036	36 367	1 650 909	17 335	9 105 177		

NAVIGLIO MERCANTILE A VELA E A VAPORE
in tutto il Regno.

Anni	A Vela e a Vapore		A Vela		A Vapore	
	Bastimenti	Tonnellate	Bastimenti	Tonnellate	Bastimenti	Tonnellate
<i>Compresi i litorali Veneto e Romano.</i>						
1876	11 045	1 078 369	10 903	1 020 488	142	57 881
1875	10 969	1 044 337	10 828	987 190	141	57 147
1874	10 929	1 031 889	10 791	979 519	138	52 370
1873	10 845	1 046 439	10 712	997 866	133	48 573
1872	11 069	1 030 773	10 951	992 915	118	37 860
1871	11 391	1 031 429	11 270	993 912	121	37 517
1870	18 201	1 012 164	18 083	980 064	118	32 100
1869	17 804	952 808	17 699	928 152	105	24 656

Compreso il litorale Veneto, non il Romano.

1868	17 959	883 174	17 838	859 732	101	23 442
1867	17 784	817 175	17 686	794 084	98	23 091
1866	17 720	763 935	17 621	741 490	99	22 445

Esclusi i litorali Veneto e Romano.

1876	9 904	1 040 989	9 769	983 648	135	57 341
1875	9 830	1 004 723	9 701	950 512	129	54 211
1874	9 799	991 339	9 672	941 776	127	49 563
1873	9 705	1 001 202	9 580	955 193	125	46 009
1872	9 944	983 688	9 834	948 392	110	35 296
1871	10 307	983 833	10 192 (a)	948 798	115	35 035
1870	16 497	962 205	16 382	930 338	115	31 867
1869	16 114	901 470	16 011	876 994	103	24 476
1868	16 404	834 978	16 303	811 536	101	23 442
1867	16 246	771 047	16 148	747 956	98	23 091
1866	16 249	718 120	16 150	695 675	99	22 445
1865	15 802	658 237	15 707	656 102	95	22 135

(a) La repentina diminuzione del numero delle navi a vela che si riscontra nel 1871 dipende dal fatto che, incominciando da quell'anno, nel naviglio mercantile propriamente detto si sono comprese unicamente le navi munite di atto di nazionalità, restando eliminati non pochi piccoli battelli e barche addette alla pesca limitata e dal servizio dei porti e spiagge, che alcune capitanerie di porto comprendevano per lo innanzi indubitamente sotto la rubrica del naviglio mercantile.

NAVIGLIO MERCANTILE A VELA ISCRITTO NEI SINGOLI COMPARTIMENTI MARITTIMI.

Compartimenti (1)	1876		1875		1874		1873		1872		1871	
	Num.	Tonn.	Num.	Tonn.	Num.	Tonn.	Num.	Tonn.	Num.	Tonn.	Num.	Tonn.
Porto Maurizio	205	30 436	203	27 438	213	25 210	228	27 598	230	27 404	230	26 398
Genova	1 619	556 483	1 578	535 669	1 590	532 382	1 618	541 575	1 962	552 733	2 093	628 779
Spezia	489	65 013	491	62 340	484	58 965	486	55 177	477	53 253	615	53 914
Livorno	682	33 209	676	32 685	669	33 341	665	36 059	641	35 910	637	36 786
Portoferraio	304	17 471	304	17 781	307	16 997	282	15 234	271	15 357	263	14 683
Civitavecchia	46	2 840	45	2 876	44	2 922	46	3 278	48	3 076	47	2 221
Gaeta	299	15 973	286	12 522	295	12 688	309	13 524	315	13 619	308	14 964
Napoli	1 256	71 378	1 272	68 917	1 319	73 100	1 270	75 048	1 231	78 024	1 277	86 120
Castellammare di Stabia	725	84 836	717	80 361	700	74 365	694	73 590	703	73 136	708	69 370
Pizzo	183	2 199	181	2 215	180	2 154	191	2 299	195	2 434	196	2 397
Taranto	52	1 110	59	1 195	62	1 213	65	1 351	68	1 519	101	1 637
Barì della Puglia	724	15 725	723	16 251	718	17 124	731	18 176	734	18 219	749	19 065
Ancona	11 223	328	11 347	343	343	12 223	346	12 933	362	15 335	392	15 147
Rimini	347	7 157	345	7 192	343	7 483	338	7 889	332	7 851	331	8 017
Venezia	1 088	34 000	1 082	33 802	1 075	34 821	1 086	39 395	1 069	41 445	1 031	42 893
Cagliari	190	3 785	204	3 077	201	2 756	192	1 908	183	1 818	178	1 835
L. Madalena	119	982	103	963	86	437	121	710	127	724	121	676
Messina	580	18 026	569	17 168	574	18 134	588	20 257	601	21 331	601	20 756
Catania	324	14 862	324	15 337	302	16 690	307	17 524	298	16 864	304	16 177
Porto Empedocle	335	5 328	335	5 370	326	5 056	302	4 839	292	4 846	290	4 742
Trepani	453	12 588	437	11 910	416	11 707	370	10 642	357	9 989	347	9 903
Palermo	563	19 864	564	20 786	544	19 751	477	18 840	455	18 006	451	17 402
Totale	10 903	1 020 488	10 828	987 190	10 791	979 510	10 712	997 866	10 951	992 918	11 270	903 912

(1) Vedasi l'annotazione a pag. 25.

NAVIGLIO MERCANTILE A VAPORE.
Vapori iscritti nei singoli compartimenti marittimi.

COMPARTI MARETTI (1)	1876		1875		1874		1873		1872		1871	
	Numero	Forza in cavalli	Numero	Forza in cavalli	Numero	Forza in cavalli	Numero	Forza in cavalli	Numero	Forza in cavalli	Numero	Forza in cavalli
Porto Maurizio.	81	37 305	76	34 114	75	30 757	146	12 415	146	12 415	146	12 415
Genova.	1	52	1	52	1	52	60	60	60	60	60	60
Spezia.	1	27	2	24	2	24	26	26	26	26	26	26
Livorno.	2	18	2	18	2	18	53	53	53	53	53	53
Portoferraio.	2	137	42	209	72	216	72	72	72	72	72	72
Civitavecchia.	12	906	10	709	9	641	590	590	614	614	614	614
Napoli.	2	550	1	231	52	123	50	50	50	50	50	50
Bari.	1	123	1	123	1	123	52	52	52	52	52	52
Rimini.	5	403	9	2 727	8	2 591	907	907	814	814	814	814
Venezia.	3	130	3	130	3	130	120	120	128	128	128	128
Messina.	32	18 232	33	18 810	31	17 544	7 372	7 372	15 083	15 083	15 083	15 083
Tapani.	149	57 881	141	57 147	188	52 370	21 811	21 811	48 573	48 573	48 573	48 573
Palermo.	57	22 107	57	22 107	57	22 107	133	133	30 365	30 365	30 365	30 365
Totale.												

(1) Vedeasi l'annozione a pag. 25.

NAVIGLIO MERCANTILE A VELA.

Bastimenti costruiti classificati per tonnellaggio.

Anni	Totale		Superiori a 1000 tonnellate		Da 501 a 1000 tonnellate		Da 101 a 500 tonnellate		Da 11 a 100 tonnellate		Minori di 11 tonnellate		Portate	
	Numero dei cantieri	Valore in Lire	Numero	Tonn.	Numero	Tonn.	Numero	Tonn.	Numero	Tonn.	Numero	Tonn.	Media	Tonn.
1876	312	70 022	5	5 241	70	51 752	35	9 457	99	2 967	103	605	224	1 065
1875	387	87 691	8	9 377	84	62 896	34	10 654	129	4 274	82	490	260	1 854
1874	418	81 201	7	9 583	73	54 363	45	11 544	151	4 995	137	806	197	1 771
1873	637	65 544	2	2 394	63	43 605	43	13 165	180	5 028	349	1 352	108	1 884
1872	720	63 963	73	45 049	40	12 928	197	4 601	410	1 385	89	803
1871	803	69 128	80	49 686	40	14 162	170	3 592	513	1 688	86	977
1870	724	90 693	1	1 008	104	63 931	64	21 013	124	3 197	431	1 524	125	1 008
1869	683	96 010	1	1 015	103	60 968	93	29 034	113	3 681	373	1 312	141	1 015
1868	703	86 954	71	42 151	97	39 457	100	3 914	435	1 432	124	847
1867	642	72 257	58	33 848	93	33 035	119	4 171	372	1 203	113	875
1866	675	59 522	34	19 647	91	33 890	147	4 870	403	1 115	84	814
1865	907	58 140	1	1 718	32	19 355	81	29 720	269	5 534	524	1 823	64	1 718

AUMENTI E DIMINUZIONI DEL NAVIGLIO

Anni	AUMENTI									
	Nuove costruzioni eseguite nello Stato		Immissioni da cantieri esteri		Dimissioni di bandiera estera dopo vendita ad italiani regnicoli		Cause diverse (a)		Totale	
	Num.	Tonn.	Num.	Tonn.	Num.	Tonn.	Num.	Tonn.	Num.	Tonn.

Naviglio

1876	338	68 686	40	3 291	26	1 899	36	352	440	74 228
1875	354	78 659	1	36	30	2 537	123	1 136	508	82 368
1874	464	72 745	5	750	28	4 540	76	1 776	573	79 811
1873	436	63 078	18	73	24	2 242	35	9 114	513	74 507
1872	447	62 371	8	2 215	12	1 245	158	2 772	625	68 603
1871	600	68 104	4	183	14	2 937	6	95	624	71 339
1870	681	89 442	4	1 746	28	4 816	762	1 955	1 475	97 959
1869	571	97 864	3	445	48	10 175	...	200	622	108 684
1868	511	86 431	5	1 671	34	6 382	1	351	551	94 838
1867	597	69 988	5	2 120	46	7 495	2	714	650	80 317
1866	585	51 447	5	1 029	13	2 900	...	77	608	55 458
1865	796	52 074	12	1 054	46	12 123	...	221	854	65 474
Totale	6 380	860 889	110	14 613	349	59 313	1 199	18 766	8 038	953 581

Naviglio

1876	3	79	3	1 150	3	535	...	2 043	9	3 807
1875	4	2 423	6	3 255	632	10	6 310
1874	5	1 235	7	4 050	2	2 434	14	7 719
1873	5	119	11	9 593	3	1 213	...	235	19	11 160
1872	5	138	8	6 276	484	13	6 898
1871	2	595	5	4 406	7	5 001
1870	2	1 168	16	7 033	18	8 203
1869	4	1 074	3	951	1	50	8	2 075
1868	1	52	2	299	3	351
1867	2	449	3	793	3	879	8	2 121
1866	1	489	3	278	2	658	6	1 405
1865	1	392	4	1 740	2	598	7	2 730
Totale	34	8 161	70	39 579	16	4 212	2	5 828	122	57 780

Avvertenza. — Le diminuzioni avvenute nel 1870, 71 e 72 per naufragi sono comprese cumulativamente

(a) Nelle cause diverse si è tenuto conto anche degli aumenti e diminuzioni di tonnellaggio per nuova

MERCANTILE A VELA E A VAPORE.

Anni	DIMINUZIONI									
	Demolizioni		Naufragi		Venduti a stranieri		Cause diverse (a)		Totale	
	Num.	Tonn.	Num.	Tonn.	Num.	Tonn.	Num.	Tonn.	Num.	Tonn.

a Vela.

190	8 735	90	14 601	55	9 119	30	8 472	365	40 930	1876
194	4 503	148	27 796	79	15 075	50	27 323	471	74 697	1875
205	6 056	139	26 999	101	35 357	49	29 746	494	98 158	1874
177	8 126	176	36 577	76	18 609	333	6 242	752	69 554	1873
345	14 365	178	26 200	87	14 950	337	14 731	947	70 246	1872
387	7 827	149	21 632	55	8 194	591	2 260	1 092	39 918	1871
221	7 283	169	27 251	78	10 445	4	340	472	45 322	1870
670	12 958	191	22 117	65	8 569	...	302	926	43 946	1869
194	5 694	155	17 139	54	6 999	...	550	403	30 373	1868
148	3 415	118	11 734	44	5 201	311	5 461	621	20 514	1867
123	1 933	99	12 922	26	2 896	...	172	248	17 923	1866
172	5 353	109	9 994	22	2 499	...	627	303	18 478	1865
3 026	86 259	1 721	257 968	742	128 607	1 605	96 226	7 094	579 054	

a Vapore.

..	...	4	1813	3	1 215	1	44	8	3 073	1876
2	469	3	413	2	651	7	1 533	1875
3	515	2	951	3	2 342	1	141	9	3 952	1874
3	358	1	89	4	447	1873
3	855	11	4 792	2	908	16	6 555	1872
3	163	1	53	4	216	1871
4	509	1	250	5	759	1870
3	284	2	453	1	296	6	1 093	1869
...	1868
1	67	7	1 020	1	378	9	1 465	1867
...	...	1	392	1	703	2	1 095	1866
1	112	1	274	2	426	1865
23	3 372	9	2610	31	10 655	9	2 917	72	20 554	

nelle cifre delle diminuzioni per demolizione.

ristazza dei bastimenti.

PERSONALE DELLA MARINA MERCANTILE.
Numero degli iscritti sui Ruoli.

COMPARTIMENTI marittimi (1)	1876	1875	1874	1873	1872	1871	1870	1869	1868	1867	1866	1865
Porto Maurizio	5 662	5 686	5 480	5 331	5 280	6 621	6 409	6 182	6 037	5 793	5 573	5 394
Genova	41 432	41 343	40 108	38 764	37 360	35 898	34 064	31 087	28 923	27 411	25 648	24 326
Spezia	9 729	9 437	9 167	8 681	8 006	7 748	7 475	7 172	8 112	8 029	7 717	7 567
Livorno	7 180	7 033	7 822	7 570	7 188	6 910	7 226	7 182	7 357	7 157	6 910	7 091
Portoferrario	3 904	3 783	3 667	3 564	3 384	3 292	3 628	3 570	3 475	3 358	3 247	3 098
Civitavecchia	933	894	840	769	709	656	718	676	951	927
Gaeta	5 300	5 239	5 149	5 050	4 912	4 781	4 690	4 602	4 456	4 312	4 163	4 025
Napoli	22 509	21 763	20 993	20 195	19 184	18 477	19 982	19 681	19 242	20 730	22 017	21 242
Castellammare di Stabia	19 003	18 437	17 868	16 869	16 054	15 302	16 869	17 200	16 539	16 283	15 484	15 024
Pizzo	4 424	4 331	4 227	4 126	3 974	3 901	3 796	3 741	3 649	3 598	3 532	3 459
Taranto	3 917	3 817	3 667	3 665	3 552	3 504	3 544	3 466	3 504	3 335	3 275	2 534
Bari delle Puglie	9 540	9 357	9 056	8 737	8 425	8 256	8 135	8 053	7 758	7 610	7 679	7 442
Ancona	7 206	6 977	7 177	7 221	6 767	7 273	7 124	7 141	7 089	6 701	6 519	7 747
Rimini	5 004	4 823	4 544	4 380	4 150	4 006	3 929	3 865	3 838	4 195	3 830	3 670
Venezia	9 950	9 773	9 508	10 065	12 376	12 921	13 278	11 442	16 080	12 092	11 627	...
Cagliari	2 512	2 535	2 478	2 420	2 266	2 156	2 069	5 510	1 961	1 869	1 794	1 876
La Maddalena	1 906	1 856	1 810	1 729	1 540	1 501	1 475	1 441	1 300	1 350	1 198	1 103
Messina	15 278	14 818	14 387	14 046	13 435	13 076	12 634	12 104	11 728	11 428	11 081	10 725
Carania	7 318	7 068	6 845	6 669	6 420	6 179	5 980	6 036	5 810	5 637	5 543	5 381
Porto Empedocle	5 429	5 306	5 203	5 050	4 840	4 681	4 483	4 330	4 194	4 102	4 075	3 911
Trapani	6 313	6 181	5 986	5 534	5 534	5 362	5 311	5 145	5 001	4 909	4 859	4 772
Palermo	14 142	13 754	13 258	12 752	12 219	11 679	11 241	10 897	10 558	9 990	9 666	9 176
Totale	208 681	204 189	199 240	193 400	187 575	184 160	184 060	180 588	177 442	170 816	165 487	149 563

(1) Vedasi l'annotazione qui contro.

Navigazione.

PERSONALE DELLA MARINA MERCANTILE
distinto per gradi e professioni al 31 dicembre 1876.

PRIMA CATEGORIA.		SECONDA CATEGORIA.	
Capitani di lungo corso	4 682	Pescatori di costa e di rinforzo	30 788
Capitani di gran cabotaggio	3 471	Piloti pratici	264
Padroni	4 348	Barcaioli	7 377
Secondi di bordo per il lungo corso	310	Costruttori navali di 1 ^a classe	230
Secondi di bordo per il gran cabotaggio	1 056	Id. di 2 ^a classe	131
Marinai autorizzati al piccolo traffico di costa	9 120	Maestri d'ascia e calafati	16 819
Marinai e mozzi	121 497	Totale	55 609
Macchinisti dei piroscafi	431		
Fuochisti ed altri addetti alle macchine dei piroscafi	1 207		
Pescatori d'alto mare	6 920		
Totale	153 022		

ANNOTAZIONE.

ESTENSIONE DI LITORALE DEI SINGOLI COMPARTIMENTI MARITTIMI.

L'estensione del litorale dei singoli compartimenti marittimi è compresa fra i limiti indicati qui appresso: Porto Maurizio dal confine francese al comune di Varigotti incluso. — Genova dal comune di Varigotti a Rapallo incluso. — Spezia da Rapallo ad Avenza incluso. — Livorno da Avenza a Graticciare escluso. — Portoferraio tutti i porti delle isole dell'Arcipelago Toscano — Civitavecchia da Graticciare a Torre Gregoriana incluso. — Gaeta da Torre Gregoriana a Mondragone incluso col gruppo delle isole di Ponza. — Napoli da Mondragone a Torre del Greco incluso e le isole d'Ischia, di Procida e di Nisida. — Castellammare di Stabia da Torre del Greco a Sapri incluso e l'isola di Capri. — Pizzo da Sapri a Bagnara incluso. — Taranto da Melito escluso a Brindisi incluso. — Bari da Brindisi a Viesti incluso. — Ancona da Viesti a Sinigaglia incluso. — Rimini da Sinigaglia alla Foce del Po di Goro. — Venezia dalla foce del Po di Goro al confine Austriaco. — Messina sul continente da Bagnara escluso a Melito incluso e nell'isola di Sicilia da Cefalù escluso a Riposto escluso e l'isola di Lipari. — Catania da Riposto a Pachino incluso. — Porto Empedocle da Pachino a Sciacca incluso e le isole di Lampedusa, di Pantelleria e di Linosa. — Trapani da Sciacca a Castellammare escluso e l'isola di Favignana. — Palermo da Castellammare a Cefalù incluso e l'isola d'Ustica. — La Maddalena da Oristano escluso a Terranova incluso, più l'isola della Maddalena e le adiacenti. — Cagliari da Oristano a Terranova, l'isola S. Pietro e le altre minori del litorale.

Questa circoscrizione marittima fu in vigore fino a tutto il 1876. Col primo gennaio 1877 essa fu modificata secondo il R. Decreto in data del 21 dicembre 1876.

Movimento della NAVIGAZIONE ITALIANA a Vela e a Va
Approdi e par

Numero d'ordine	Anno 1874		Anno 1873		Anno 1872		Anno 1871		Anno 1870	
	PRINCIPALI		PRINCIPALI		PRINCIPALI		PRINCIPALI		PRINCIPALI	
	Legni	Tonn.	Legni	Tonn.	Legni	Tonn.	Legni	Tonn.	Legni	Tonn.
1 Cardiff	774	382 108	792	378 690	840	400 240	796	370 283	946	437 712
2 Liverpool	127	69 647	155	71 691	110	54 101	147	69 851	119	55 570
3 Londra	258	137 558	233	118 939	130	59 624	178	76 613	179	70 181
4 Anversa	266	127 203	257	111 938	192	90 373	276	124 229	229	103 549
5 Rotterdam	77	40 877	53	26 062	43	21 202	76	32 289	107	43 314
6 Amburgo	26	9 853	28	13 903	40	20 037	32	15 143	12	4 041
7 Bastia	606	74 280	694	79 337	639	84 710	407	59 441	390	58 154
8 Cetta	681	138 296	713	126 793	686	121 864	386	100 785	486	80 285
9 Marsiglia	3 347	673 254	3 513	628 010	3 312	760 784	3 134	627 927	3 236	532 294
10 Nizza	684	51 861	704	72 248	1 006	96 308	1 073	103 634	1 051	93 597
11 Barcellona	383	77 847	311	70 981	388	104 981	366	99 348	233	53 613
12 Lisbona	26	8 828	16	4 321	6	1 440	31	7 381	17	4 736
13 Fiume	1 461	52 939	1 821	72 011	1 911	77 248	1 270	52 469	1 220	59 423
14 Trieste	3 893	334 059	3 127	243 828	3 778	263 668	3 520	269 314	3 077	230 070
15 Corfù	247	117 158	330	144 779	313	98 401	333	140 367	332	101 023
16 Costantinopoli	263	199 704	133	63 793	97	47 413	77	26 636	84	24 443
17 Salonicco	168	112 436	148	98 397	121	59 84	100	27 744	121	27 327
18 Galatz	25	6 732	57	16 811	44	12 444	68	17 269	107	26 195
19 Ibralla	32	7 834	127	39 234	128	39 394	160	42 821	193	55 791
20 Saffia	211	84 129	299	107 381	394	141 440	594	243 371	941	383 597
21 Berdiansk	383	139 126	670	248 208	444	161 302	628	240 667
22 Odessa	332	184 939	117	52 608	426	191 360	753	339 167	828	333 610
23 Taganrog	15	4 283	93	33 377	31	19 060	10	2 533
24 Maitra	1 962	147 126	1 742	106 003	2 302	217 324	2 651	194 970	2 411	206 760
25 Smirne	134	118 229	186	108 439	127	44 199	80	19 513	87	13 499
26 Bombay	28	25 387	29	22 894	33	23 230	23	14 623
27 Alessandria	188	87 490	312	124 362	326	130 332	233	127 319	255	117 441
28 Goletra	1 366	94 913	1 860	100 333	1 083	83 344	438	53 526	497	59 328
29 Algeri	91	6 394	44	4 682	34	8 814	84	13 930
30 New-York	1 033	303 319	817	366 193	527	227 022	300	122 138	174	63 852
31 Rio de Janeiro	80	53 296	39	10 670	7	3 819	13	3 239
32 Montevideo	387	121 990	404	207 708	413	200 171	296	147 147	604	180 243
33 Buenos-Ayres	288	139 041	464	224 026	331	168 381	204	102 311	383	136 868
34 Valparaiso	58	34 994	60	26 322
35 Callao	192	128 629	231	143 221	127	78 330	89	33 178

pore NEI PRINCIPALI PORTI ESTERI DAL 1864 AL 1874.
tenze riunite.

Numero d'ordine	Anno 1869		Anno 1868		Anno 1867		Anno 1866		Anno 1865		Anno 1864	
	PRINCIPALI		PRINCIPALI		PRINCIPALI		PRINCIPALI		PRINCIPALI		PRINCIPALI	
	Legni	Tonn.	Legni	Tonn.	Legni	Tonn.	Legni	Tonn.	Legni	Tonn.	Legni	Tonn.
214	91 000	605	302 864	507	207 340	758	281 455	585	218 698	709	234 319	1
131	63 340	66	26 972	88	30 763	100	32 699	112	35 565	2
198	87 963	172	72 631	163	62 790	166	61 323	144	48 289	136	39 826	3
195	84 451	210	88 897	222	86 836	124	44 903	93	30 974	124	35 542	4
106	36 616	13	5 142	95	37 033	24	6 503	12	2 300	14	3 413	5
46	14 900	22	6 617	25	8 323	11	3 196	6	1 742	20	5 342	6
425	55 486	533	63 029	711	68 136	725	77 830	605	61 617	777	86 787	7
485	79 384	744	114 071	666	89 992	809	90 761	749	74 139	737	53 133	8
3 044	491 237	4 328	761 558	3 465	563 527	2 338	340 367	2 562	387 130	2 111	310 095	9
1 138	102 595	1 226	112 260	1 142	98 236	993	76 623	1 131	81 170	1 182	64 301	10
207	44 314	337	68 072	212	39 602	242	44 232	311	57 945	311	50 903	11
27	5 677	29	6 845	20	4 833	12	2 119	13	2 343	13	2 885	12
1 305	58 397	1 179	47 083	639	25 332	13
4 009	356 848	3 948	333 990	3 906	230 860	2 393	274 552	2 498	262 744	2 235	211 241	14
436	110 915	320	96 522	346	95 899	253	83 303	242	90 514	457	183 393	15
107	34 748	71	20 508	100	28 096	81	20 301	172	59 070	173	47 976	16
157	41 757	144	33 944	173	34 041	82	16 698	72	16 811	68	15 712	17
...	...	204	62 998	94	20 883	93	22 280	180	42 463	283	62 914	18
...	...	533	162 710	227	48 449	184	41 742	235	58 726	273	60 969	19
...	...	416	154 671	211	92 130	278	99 333	158	60 507	245	85 546	20
374	104 610	373	118 583	481	139 280	383	107 533	311	80 281	217	49 067	21
425	162 072	292	109 341	618	239 483	591	193 852	835	283 937	704	201 380	22
412	134 103	518	179 027	522	168 272	466	141 820	364	99 044	331	96 711	23
...	...	2 288	180 621	2 391	196 762	2 684	163 008	1 815	129 973	2 372	158 617	24
87	18 397	48	13 300	75	19 473	46	9 733	25
...	26
...	...	225	93 078	177	68 632	220	83 934	267	102 834	285	93 003	27
364	60 181	541	52 608	693	66 202	696	69 233	648	73 874	672	72 348	28
61	10 099	193	37 320	161	26 478	39	4 307	42	4 667	23	2 316	29
290	98 157	173	57 099	149	47 523	206	66 620	106	32 193	203	60 390	30
27	9 238	23	5 329	36	8 293	43	9 320	41	7 920	31
309	138 473	421	136 383	433	127 321	266	61 778	173	30 877	121	28 687	32
416	176 432	309	129 201	313	109 390	241	84 619	268	61 016	208	59 493	33
104	26 662	169	46 197	262	33 671	207	17 476	39	11 171	16	6 386	34
369	178 327	70	19 988	132	21 933	87	9 041	35

Navigazione.

Movimento della NAVIGAZIONE ITA
dal 1864 al 1874, distinta

Numero d'ordine	PRINCIPALI porti esteri	Anno 1874				Anno 1873				Anno	
		Navigazione diretta		Navigazione indiretta		Navigazione diretta		Navigazione indiretta		Navigazione diretta	
		Legni	Tonn.	Legni	Tonn.	Legni	Tonn.	Legni	Tonn.	Legni	Tonn.
1	Cardiff	218	105004	556	277104	186	82792	606	295898	261	119584
2	Liverpool	20	8657	107	60990	35	15677	120	58014	19	7640
3	Londra	28	12657	230	121941	24	9995	209	108944	27	10359
4	Anversa	19	8283	247	118920	23	9087	214	102851	31	11963
5	Rotterdam	5	1392	72	39485	8	2255	45	23807	7	2793
6	Amburgo	5	1395	21	8458	2	914	26	14991	3	992
7	Bastia	582	72993	24	1287	679	78390	15	1207	614	81999
8	Cette	419	76063	262	62253	478	78034	235	48759	512	81789
9	Marsiglia	2366	347955	981	325303	2319	364213	1200	333837	2235	333511
10	Nizza	497	30470	187	21391	584	44290	220	27958	805	70277
11	Barcellona	253	48810	132	29037	237	51029	74	19952	274	60681
12	Lisbona	1	150	25	8678	6	918	10	3603	1	150
13	Fiume	970	38298	491	21641	1077	42315	744	29696	1133	43440
14	Trieste	3010	259174	885	74876	2619	172026	728	71802	3055	192465
15	Corfu	125	58259	122	58899	208	90281	142	54498	249	88562
16	Costantinopoli	20	7694	243	192010	44	20162	115	43631	43	17797
17	Salonico	19	2180	149	110276	17	5596	131	93001	34	9058
18	Galatz	1	317	24	6415	9	2542	48	14269	7	2325
19	Ibraila	9	1853	23	5981	36	9938	91	29296	59	16984
20	Sulina	47	21671	164	62458	77	38881	222	68500	177	63879
21	Berdiansk	119	41220	266	97906	237	84861	433	163347	121	43686
22	Odessa	70	28857	262	156102	25	9772	92	42856	109	46503
23	Taganrog	8	1665	7	2622	6	2183	89	31194	28	10386
24	Malta	1792	120150	170	26976	1638	95745	104	10258	2055	151994
25	Smirne	67	49104	87	69125	53	28645	133	79814	35	9400
26	Bombay	17	15902	11	9485	21	17158	8	5736	12	9202
27	Alessandria	76	46594	112	40806	129	58295	183	66067	167	85094
28	Coletta	735	67037	631	27878	983	64791	875	35544	693	64074
29	Algeri	73	3026	18	3368	21	1160	23	3522	31	3454
30	New-York	230	98228	805	405291	174	67523	643	298670	98	38147
31	Rio de Janeiro	13	6283	67	47013	13	3458	26	7212	3	1537
32	Montevideo	33	28257	334	93753	43	32556	449	175242	52	29849
33	Buenos Ayres	51	34622	237	124419	86	54979	378	169047	81	47233
34	Valparaiso	5	3243	53	31751
35	Callao	2	1494	190	127135	5	2531	226	140690	10	6165

Navigazione.

LIANA NEI PRINCIPALI PORTI ESTERI
in diretta ed indiretta.

Numero d'ordine	1872	Anno 1871				Anno 1870				Anno 1869					
		Navigazione indiretta		Navigazione diretta		Navigazione indiretta		Navigazione diretta		Navigazione indiretta		Navigazione diretta		Navigazione indiretta	
		Legni	Tonn.	Legni	Tonn.	Legni	Tonn.	Legni	Tonn.	Legni	Tonn.	Legni	Tonn.	Legni	Tonn.
579	280656	246	110219	550	260064	262	118099	684	319613	214	91000	1	
91	46461	34	14922	113	54929	34	14942	85	40628	42	21025	89	42315	2	
103	49274	24	8201	154	68412	20	7157	159	63024	23	7925	175	80040	3	
161	78412	50	16608	226	107621	10	3779	219	101770	21	7674	174	76830	4	
38	18409	6	1483	70	30806	59	24469	48	18845	78	26216	28	10400	5	
37	19075	4	1161	28	13982	6	1486	6	2555	12	3407	34	11293	6	
45	2711	385	58689	22	752	381	57639	9	515	420	55396	5	90	7	
174	40075	373	52679	213	48106	308	43426	178	36859	309	39168	176	40416	8	
1277	427473	2071	300358	1083	327569	2189	275631	1047	276663	2089	251316	955	239921	9	
203	26031	870	81412	205	24222	860	65879	191	29628	944	79055	194	23540	10	
114	44300	181	37825	185	61523	138	25969	95	29646	122	20970	85	25344	11	
5	1290	17	3415	14	3966	9	1907	8	2829	18	3732	9	1945	12	
778	53808	820	31454	450	21015	701	34696	519	24727	834	37822	471	20575	13	
723	71203	2774	191446	746	78068	2334	172248	743	77822	3040	224979	929	131869	14	
64	9839	240	87884	115	52483	259	85823	93	15202	276	88634	160	22281	15	
54	29616	42	13444	35	13212	36	9627	48	14816	42	12137	65	22611	16	
87	41926	36	10898	64	16840	30	4132	91	23195	36	9878	121	31879	17	
37	10119	16	4441	52	12828	19	5635	88	20560	18	
69	22410	56	15474	104	27347	60	17183	135	38608	19	
217	77561	150	68955	444	176416	281	122948	660	260649	20	
323	117616	235	84464	413	156203	116	30984	258	73626	21	
317	144857	197	90782	566	268385	211	85964	617	247646	108	39937	317	122135	22	
23	8674	4	988	6	1565	124	38579	288	95524	23	
247	65330	2427	145245	224	49725	2115	139645	296	67115	24	
92	34799	16	4058	64	15455	13	1854	74	13645	26	5029	61	13368	25	
21	16028	23	14625	26	
159	65438	187	106823	68	20496	158	85407	97	32034	27	
392	19270	345	48631	93	6895	407	52818	90	6570	436	52276	128	7905	28	
23	5380	18	1762	43	8337	29	
429	188945	92	33125	208	89013	71	24471	103	39381	128	41039	162	57118	30	
4	2262	5	1165	10	2094	14	4215	13	5023	31	
363	170622	96	59363	200	87784	96	42808	508	137435	69	15612	440	142861	32	
270	121128	68	39725	136	62786	39	17122	346	139746	67	23886	349	152546	33	
.....	6	2709	54	23813	2	902	102	25760	34	
117	72365	7	4426	82	48722	13	7699	356	170628	35	

Navigazione.

(Segue) Movimento della NAVIGAZIONE ITA
dal 1864 al 1874, distinta

Numero d'ordine	PRINCIPALI porti esteri	Anno 1868				Anno 1867			
		Navigazione diretta		Navigazione indiretta		Navigazione diretta		Navigazione indiretta	
		Legni	Tonn.	Legni	Tonn.	Legni	Tonn.	Legni	Tonn.
		1	Cardiff	167	68 844	458	234 020	141	55 396
2	Liverpool	21	7 103	45	19 869	33	10 974	55	19 791
3	Londra	20	6 414	152	66 237	23	5 902	142	56 888
4	Anversa	16	4 953	194	83 944	22	6 809	200	80 047
5	Rotterdam	1	290	12	4 852	2	519	93	36 534
6	Amburgo	8	2 466	14	4 151	3	852	22	7 673
7	Bastia	529	62 171	26	858	685	66 817	26	1 339
8	Cette	461	57 069	283	57 002	466	50 188	200	39 804
9	Marsiglia	2 967	330 488	1 616	431 070	2 388	288 465	1 077	275 064
10	Nizza	1 024	87 573	202	24 687	953	76 936	189	21 300
11	Barcellona	233	38 804	124	29 268	153	24 551	59	15 051
12	Lisbona	10	2 993	19	5 852	7	1 458	13	3 377
13	Fiunne	804	31 315	375	15 768	441	17 089	198	8 263
14	Trieste	2 967	212 765	981	121 223	2 493	148 778	603	82 082
15	Corfù	199	63 828	121	32 694	267	85 578	79	10 321
16	Costantinopoli	40	11 340	31	9 168	26	6 976	74	21 120
17	Salonico	29	6 760	115	27 184	47	7 981	126	26 060
18	Galatz	41	13 088	163	49 910	20	4 652	74	16 231
19	Ibraila	162	50 918	373	111 792	83	17 473	144	30 976
20	Sulina	36	15 880	380	138 791	75	32 845	136	59 285
21	Burdiansk	110	34 153	263	84 430	152	42 057	329	97 223
22	Odessa	73	24 884	219	84 937	186	70 618	432	168 865
23	Taganrog	147	51 207	371	127 820	182	58 151	340	110 121
24	Malta	2 132	152 045	166	28 576	2 093	126 842	298	69 920
25	Smirne	13	3 018	35	10 482
26	Bombay
27	Alessandria	153	72 980	72	20 098	118	55 487	59	13 163
28	Goletta	489	48 938	52	3 670	604	57 803	89	8 399
29	Algeri	65	9 374	128	28 155	89	10 908	72	15 570
30	New-York	89	26 238	86	30 861	71	22 145	78	25 380
31	Rio de Janeiro	14	2 866	9	2 463
32	Montevideo	77	27 124	341	109 461	78	24 062	375	103 259
33	Buenos-Ayres	100	40 495	209	88 706	89	32 250	224	77 340
34	Valparaiso	4	1 803	165	44 394	4	1 873	258	51 798
35	Callao	70	19 988

Navigazione.

LIANA NEI PRINCIPALI PORTI ESTERI
in diretta ed indiretta.

Numero d'ordine	Anno 1866				Anno 1865				Anno 1864			
	Navigazione diretta		Navigazione indiretta		Navigazione diretta		Navigazione indiretta		Navigazione diretta		Navigazione indiretta	
	Legni	Tonn.	Legni	Tonn.	Legni	Tonn.	Legni	Tonn.	Legni	Tonn.	Legni	Tonn.
	275	101 987	483	179 468	182	69 360	403	149 338	305	106 912	404	127 407
42	12 615	58	20 054	40	12 195	72	23 370	2
9	1 988	157	59 437	19	4 433	125	43 856	14	3 444	122	36 382	3
16	3 666	108	41 237	9	2 042	84	28 032	17	3 398	107	32 144	4
6	1 415	18	5 088	3	746	9	1 754	7	1 645	7	1 768	5
3	821	8	2 375	1	270	5	1 472	5	1 046	15	4 296	6
722	77 749	3	81	600	61 247	5	370	728	82 807	49	3 980	7
600	50 962	209	39 799	588	44 502	161	29 637	633	39 517	104	13 616	8
1 723	209 343	615	131 024	1 915	244 959	647	142 171	1 548	199 323	563	110 772	9
872	64 543	123	12 082	1 010	61 981	141	19 189	1 091	54 357	91	9 944	10
164	26 611	78	17 621	193	30 120	121	27 825	209	30 261	102	20 642	11
6	1 130	6	989	7	1 155	6	1 388	7	1 136	6	1 749	12
...	13
2 093	163 663	502	110 389	2 032	149 652	466	113 092	1 934	136 944	301	74 297	14
214	74 184	39	11 121	188	66 679	54	23 835	316	120 444	141	64 949	15
34	8 060	47	12 441	38	9 306	134	40 764	36	7 667	137	40 309	16
33	4 386	49	12 312	17	3 173	55	13 658	25	5 418	43	10 294	17
21	4 897	72	17 383	56	12 810	124	29 653	123	26 363	160	36 551	18
81	17 758	103	23 984	100	24 274	135	34 452	97	20 802	176	40 167	19
41	32 584	197	66 751	55	22 505	103	38 002	99	33 873	146	51 673	20
146	39 475	237	68 058	151	37 900	160	42 381	108	23 873	109	25 194	21
216	70 641	375	125 211	330	103 373	525	180 564	320	88 305	384	113 075	22
178	52 277	288	89 543	144	37 299	220	61 745	131	36 675	200	60 036	23
2 476	124 380	208	38 628	1 648	96 676	167	53 297	2 070	102 857	302	55 760	24
...	25	4 925	50	14 550	18	3 051	28	6 704	25
...	26
108	45 759	112	38 195	137	64 093	130	38 741	120	55 425	165	39 578	27
601	62 605	95	6 648	546	62 837	102	11 037	528	59 901	144	12 447	28
30	2 998	9	1 309	28	2 254	14	2 413	22	2 391	1	125	29
83	25 780	123	40 840	43	12 515	63	19 678	73	20 910	130	39 480	30
21	5 471	15	2 824	21	4 113	22	5 207	22	4 198	19	5 722	31
49	14 203	217	47 575	27	7 265	148	23 612	34	9 580	87	19 107	32
71	26 021	170	58 598	65	22 154	143	38 864	71	21 010	137	38 485	33
3	1 333	204	46 143	2	827	37	10 344	3	1 362	13	5 224	34
...	1	579	151	21 376	87	9 041	35

COMMERCIO COLL'ESTERO.

ANNI 1862-75.

*Importazioni ed Esportazioni per via di Terra e per via di Mare.
Valore delle Merci introdotte od esportate secondo i paesi
di provenienza e di destinazione.*

Transito.

*Movimento del Commercio dei principali generi di Importazione
ed Esportazione.*

Avvertenza. — Nell'Importazione il Commercio *generale* comprende tutte le merci estere che furono introdotte nel Regno, senza tener conto della ulteriore loro destinazione, cioè se per deposito, per consumazione o per transito. Il commercio *speciale* indica le sole merci estere sdoganate per consumo nello Stato.

Nell'Esportazione il Commercio *generale* comprende le merci nazionali o nazionalizzate che si spediscono all'estero, non che quelle estere che escono dallo Stato in transito. Il commercio *speciale* comprende le sole merci nazionali o nazionalizzate che si spediscono all'estero. Chiamansi *nazionalizzate* quelle merci che sono bensì di origine estera, ma che, entrando nello Stato, furono sottoposte al trattamento stabilito per le merci destinate al consumo interno, e che per ciò, nei rapporti colla legge doganale, vengono riguardate come nazionali.

MOVIMENTO COMMERCIALE DELL'ITALIA COLL'ESTERO.
Commercio Generale, Commercio Speciale e Transito. (Valore Commerciale)

Anni	Commercio Generale			Commercio Speciale			Transito
	Importazione	Esportazione	Totale	Importazione	Esportazione	Totale	
1862	911 145 161	657 488 833	1 568 633 994	830 029 347	577 468 557	1 407 497 904	80 020 476
1863	982 293 632	700 265 636	1 682 559 268	902 185 066	633 859 052	1 536 044 118	66 408 586
1864	1 092 726 341	631 923 703	1 724 650 044	985 775 994	573 465 695	1 557 241 687	58 458 019
1865	1 023 864 061	613 136 766	1 637 000 827	965 173 672	558 285 576	1 523 459 248	54 851 100
1866	917 297 605	667 949 146	1 585 246 751	870 048 517	617 688 681	1 487 737 198	50 260 465
1867	965 221 763	821 892 650	1 787 114 413	885 910 961	739 975 677	1 625 886 638	81 910 973
1868	986 385 761	875 915 624	1 862 301 385	896 563 122	787 101 477	1 683 670 599	88 814 142
1869	1 041 322 145	874 470 043	1 915 792 188	936 522 834	791 588 898	1 728 111 732	82 871 144
1870	996 760 465	855 693 348	1 852 453 813	895 717 683	756 276 905	1 651 994 588	99 926 448
1871	1 076 577 257	1 213 809 707	2 290 386 964	963 698 441	1 085 459 567	2 049 158 008	128 850 140
1872	1 306 423 639	1 288 373 522	2 594 797 161	1 186 611 328	1 167 201 119	2 353 812 447	121 172 403
1873	1 469 955 947	1 307 714 041	2 777 669 988	1 286 654 965	1 133 161 137	2 419 814 102	174 582 904
1874	1 428 292 845	1 100 756 085	2 529 048 930	1 304 994 338	985 458 532	2 290 452 870	115 277 553
1875	1 297 700 185	1 112 610 208	2 410 310 393	1 215 308 863	1 033 682 104	2 248 990 967	78 928 101
1876	1 529 491 288	1 216 853 263	2 546 344 551

34
Commercio.

IMPORTAZIONE ED ESPORTAZIONE PER VIA DI TERRA E PER VIA DI MARE.
Commercio Generale.

Anni (1)	Importazione			Esportazione		
	Via di mare		Totale	Via di mare		Totale
	Con bandiera nazionale	Con bandiera estera		Con bandiera nazionale	Con bandiera estera	
1862	311 091 487	248 857 028	559 948 515	264 087 465	164 793 321	398 451 868
1863	321 638 001	238 928 680	421 731 368	279 371 774	196 067 016	420 898 892
1864	398 621 208	308 374 768	487 730 565	248 253 071	168 729 175	398 670 082
1865	297 612 161	273 890 710	452 343 190	200 535 946	199 371 609	412 600 820
1866	201 919 160	258 804 644	396 573 801	210 169 781	208 528 913	448 779 365
1867	302 929 401	237 946 297	424 945 975	352 107 306	329 515 805	569 785 344
1868	313 505 920	251 505 456	441 374 376	390 949 450	239 317 438	464 916 174
1869	293 447 496	254 442 852	493 431 817	371 410 990	205 021 499	503 028 058
1870	332 284 016	264 617 111	479 675 530	579 150 364	298 508 534	684 638 348
1871	430 822 900	298 490 869	577 610 470	678 031 899	315 860 335	610 342 128
1872	472 084 637	360 997 578	635 973 732	672 011 907	329 866 117	635 702 134
1873	540 711 477	284 606 253	602 975 115	574 888 882	203 186 476	525 847 253
1874	479 586 658	229 308 733	588 894 794	546 928 088	221 491 208	565 682 170

35
Commercio.

(1) Per il 1870 nel volume del Movimento Commerciale non si trovano riasunte per categorie le quantità e valori delle importazioni ed esportazioni secondo i mezzi di trasporto.

MOVIMENTO COMMERCIALE

Commercio SPECIALE distinto per

(Milioni e mi)

Anni (1)	TOTALE	Austria	Belgio e Olanda	Francia	Germania	Gran Bretagna	Grecia	Russia	Spagna e Portogallo
1862	830 029	138 570	38 942	233 378	4 116	192 184	10 454	29 724	7 793
1863	902 185	146 532	33 730	266 894	4 511	203 006	7 140	45 766	8 315
1864	983 776	151 700	34 261	294 073	4 407	179 197	9 259	45 110	8 561
1865	965 174	121 327	29 534	345 976	6 156	183 916	21 541	40 963	6 453
1866	870 049	94 381	35 553	315 449	5 496	190 116	12 336	34 513	5 325
1867	885 911	145 903	34 392	258 459	6 384	179 348	12 689	27 863	4 539
1868	896 569	168 639	39 204	230 469	8 028	205 386	7 497	20 035	4 492
1869	936 523	155 620	45 368	261 999	10 107	232 269	7 712	30 449	3 894
1870	895 718	147 296	47 755	225 209	12 917	240 441	6 481	34 891	3 211
1871	963 698	172 574	42 146	201 868	13 019	282 865	6 144	35 319	4 268
1872	1 186 611	218 215	61 783	327 028	14 884	294 198	8 581	65 837	4 328
1873	1 286 653	225 371	59 346	386 862	23 710	302 306	6 222	48 502	9 535
1874	1 304 094	254 535	42 530	395 242	27 899	281 450	8 772	39 996	7 665
1875	1 215 809	234 640	32 642	369 850	37 312	297 727	9 646	46 396	4 556

I M P O R

Anni	TOTALE	Austria	Belgio e Olanda	Francia	Germania	Gran Bretagna	Grecia	Russia	Spagna e Portogallo
1862	577 468	56 427	13 154	188 883	5 476	94 828	1 755	14 947	5 075
1863	633 859	69 847	8 836	235 195	4 065	87 516	5 406	11 171	6 555
1864	573 466	78 233	13 001	204 299	2 378	92 752	3 725	12 343	5 617
1865	558 286	78 309	13 487	188 109	4 925	85 677	4 942	14 076	7 388
1866	617 689	60 393	15 109	219 882	6 320	92 873	4 788	14 999	11 715
1867	729 976	125 427	12 782	281 832	3 793	79 306	6 510	10 952	6 946
1868	787 101	139 575	8 904	291 553	5 316	85 058	4 284	11 373	12 566
1869	791 589	105 934	18 642	266 429	3 022	116 996	3 899	38 233	5 020
1870	756 277	132 633	14 826	203 574	4 775	115 651	3 456	24 541	3 306
1871	1 085 460	198 371	22 125	402 309	8 171	142 654	4 813	29 352	9 718
1872	1 167 201	220 494	12 996	447 301	7 600	134 664	5 119	26 667	11 088
1873	1 133 161	221 640	19 943	447 649	13 815	110 553	17 481	16 697	7 049
1874	985 459	211 108	18 756	367 640	18 569	132 036	5 432	19 533	8 420
1875	1 033 682	191 610	17 820	392 557	23 634	140 084	12 390	24 680	9 617

(1) Dal 1870 in poi non figurano distintamente le provenienze e destinazioni da e per le Indie Orientali e della Francia. Lo stesso dicasi per le esportazioni dall'Italia all'Algeria.

FRA L'ITALIA E L'ESTERO.

paesi di provenienza e di destinazione.

gliaia di lire).

Svezia, Norvegia e Danimarca	Swizzera	Turchia	Provincie Romane	Indie orientali ed altri paesi dell'Asia	Egitto, Tunisi e Marocco	America Centrale e Antille	Brafile	Altri Stati dell'A- merica Meridi- onale	Stati Uniti, Messico ed altri paesi dell'Am. Settentr.	Desti- nazioni varie	Anni
2 467	80 883	31 041	8 159	568	11 302	6 038	5 049	11 518	17 168	675	1862
3 633	73 617	44 413	10 867	1 266	14 119	9 492	3 977	7 489	6 409	11 009	1863
3 435	71 971	92 659	8 491	570	25 882	14 917	4 013	12 838	9 091	13 341	1864
2 806	64 039	61 817	9 242	241	21 988	9 138	2 653	10 310	8 001	19 073	1865
2 511	59 243	39 892	10 261	116	9 998	10 050	1 714	10 051	17 760	15 284	1866
4 139	62 484	48 908	11 131	373	16 111	6 009	1 803	19 758	33 555	12 063	1867
4 069	61 020	38 659	9 670	13 047	17 165	7 510	1 719	14 519	40 601	4 840	1868
3 827	49 442	47 605	9 967	3 512	10 069	9 354	1 075	14 209	38 028	1 237	1869
4 822	49 373	42 505	7 504	9 487	509	13 040	39 027	12 249	1870
4 275	52 009	49 478	18 833	7 223	...	22 893	50 745	39	1871
4 457	49 260	38 991	21 109	5 681	280	27 147	44 826	6	1872
2 112	40 977	43 623	36 703	8 140	1 213	42 305	49 726	...	1873
4 809	41 665	79 277	26 142	7 074	1 081	39 352	47 505	...	1874
5 693	36 028	30 436	19 019	16 543	1 768	30 060	42 993	...	1875

T A Z I O N E.

T A Z I O N E.

1 753	136 103	7 841	13 163	67	3 656	371	2 449	13 542	17 725	325	1862
4 159	114 977	16 724	12 958	41	3 572	6 385	522	28 810	11 267	5 873	1863
2 531	90 836	12 246	6 108	57	5 367	2 140	872	18 830	17 914	4 217	1864
4 697	76 206	13 824	7 716	142	8 438	3 497	671	37 419	3 695	5 068	1865
3 255	97 354	10 267	12 699	197	7 195	3 637	1 606	18 111	24 714	6 575	1866
5 462	105 157	15 969	18 830	92	13 173	325	3 153	22 273	21 018	6 976	1867
4 159	120 998	12 540	18 760	151	8 480	1 746	2 274	24 431	31 259	3 694	1868
3 916	121 772	12 424	23 309	801	11 149	1 064	912	24 186	29 908	3 973	1869
2 832	135 103	10 050	18 459	1 021	11 774	1 998	58	53 580	34 802	3 838	1870
1 201	156 931	10 979	13 543	8 476	844	43 846	31 855	292	1871
1 182	176 416	5 499	28 490	4 172	285	56 647	28 581	...	1872
1 578	159 677	6 738	23 633	3 436	...	54 008	29 264	...	1873
1 236	107 909	8 617	16 168	1 135	83	40 842	27 975	...	1874
4 602	108 792	13 216	16 353	2 402	117	46 723	29 085	...	1875

gli altri paesi dell'Asia. Parimente a cominciare dal 1870 le importazioni dall'Algeria furono riunite a quelle

COMMERCIO DI TRANSITO

Commercio **DISTINTO** per paesi di

(Milioni e mi

Ann (1)	TOTALE	Austria	Belgio e Olanda	Francia	Germania	Gran Bretagna	Grecia	Russia	Spagna e Portogallo	Svezia, Norvegia e Danimarca
------------	--------	---------	-----------------------	---------	----------	------------------	--------	--------	---------------------------	---------------------------------

IMPORTAZIONE.

1862	80 020	6 150	1 419	16 673	708	14 289	74	74	1 754	130
1863	66 406	3 964	969	15 202	143	11 071	23	113	934	298
1864	58 458	8 076	782	14 707	381	6 457	188	65	672	224
1865	54 851	6 224	539	20 648	469	7 797	44	6	661	528
1866	50 260	6 658	958	13 215	213	7 312	37	1	467	207
1867	81 917	30 374	943	15 431	44	6 612	71	78	1 124	126
1868	88 814	50 287	1 130	12 723	323	5 233	80	4	152	76
1869	82 871	37 874	772	14 864	682	13 396	64	158	135	...
1870	99 326	54 274	938	12 746	408	9 915	181	157	146	93
1871	128 350	77 523	1 933	16 972	650	8 421	37	51	2 676	58
1872	121 172	67 754	962	21 952	1 654	5 787	41	1 012	982	215
1873	174 553	78 223	2 162	47 125	2 726	8 527	78	1 705	1 458	627
1874	115 277	59 511	1 097	18 126	4 017	8 791	123	5 130	453	364
1875	78 928	33 525	536	19 387	3 005	8 600	318	2 197	276	914

ESPORTAZIONE.

1862	80 020	19 387	229	7 980	897	4 792	1 112	429	2 106	2
1863	66 406	8 727	215	5 654	128	1 264	653	220	1 095	1
1864	58 458	9 183	423	1 993	510	2 051	1 347	336	1 009	37
1865	54 851	9 740	40	2 296	10	1 038	1 249	511	1 503	43
1866	50 260	6 558	96	3 185	5	1 283	1 475	599	2 911	33
1867	81 917	35 682	840	10 644	261	888	776	792	855	13
1868	88 814	51 197	254	4 778	626	831	1 110	154	706	8
1869	82 871	49 296	384	6 793	267	1 030	958	131	378	23
1870	99 326	58 967	429	12 630	233	2 328	3 454	421	861	3
1871	128 350	47 917	300	47 978	48	4 412	1 101	164	1 037	...
1872	121 172	53 520	653	43 151	715	2 965	175	47	986	...
1873	174 553	69 987	1 625	60 947	2 648	6 832	1 026	485	2 326	...
1874	115 277	50 215	28	15 238	18	4 649	2 584	184	1 078	...
1875	78 928	31 104	34	14 300	606	4 831	3 277	1 033	587	5

(1) Vedasi la nota a pag. 36-37.

A TRAVERSO L'ITALIA.

provenienza e di destinazione.

gliaia di lire.)

Svizzera	Turchia	Provincie Romane	Indie orientali ed altri paesi dell'Asia	Egitto- Tunisi Algeri e Marocco	America Centrale e Antille	Brasile	Altri Stati dell'A- merica Meri- dionale	Stati Uniti, Ceffico ed altri paesi dell'America Settentrionale	De- stinazioni varie	Anni
----------	---------	---------------------	--	---	-------------------------------------	---------	--	---	----------------------------	------

TAZIONE.

26 605	905	680	141	1 791	1 696	920	4 099	1 870	42	1862
22 427	331	492	38	2 964	2 900	510	2 862	689	476	1863
19 289	290	552	42	3 763	1 007	131	1 019	256	557	1864
8 252	67	601	110	1 556	1 502	1 051	2 933	823	1 040	1865
10 847	30	696	28	2 793	1 052	674	2 270	776	2 026	1866
14 461	289	721	14	3 085	741	1 032	2 620	703	3 448	1867
10 439	139	736	42	1 102	1 233	128	2 108	827	2 052	1868
3 097	291	785	...	4 257	800	122	2 538	2 310	726	1869
5 489	299	569	...	3 488	1 557	88	4 172	3 349	1 457	1870
7 963	357	1 737	2 300	...	5 866	1 784	...	1871
5 231	1 288	4 188	2 238	197	5 295	2 376	...	1872
8 079	1 214	5 798	4 655	326	7 984	3 866	...	1873
6 783	1 780	2 963	...	19	4 198	1 922	...	1874
3 577	834	1 277	3 246	1 236	...	1875

TAZIONE.

8 602	4 124	19 206	105	1 685	781	1 208	5 422	1 809	144	1862
6 161	1 824	5 358	7	808	280	526	5 521	276	27 688	1863
5 436	1 488	4 747	79	1 039	641	812	4 716	1 212	21 399	1864
6 292	1 551	2 596	1	1 595	207	202	1 529	51	24 397	1865
6 462	2 606	4 403	32	2 157	563	854	3 825	755	12 458	1866
3 991	2 267	4 836	...	2 573	220	1 040	5 329	511	10 399	1867
6 306	2 043	5 671	39	1 989	153	2 666	7 158	110	3 015	1868
3 280	736	10 330	...	501	10	824	4 334	197	3 399	1869
4 433	734	8 193	...	1 679	391	94	3 402	5	1 069	1870
5 285	2 699	4 922	2 966	...	8 363	916	242	1871
4 468	974	3 732	1 048	104	5 687	2 947	...	1872
5 711	2 915	5 904	4 974	328	5 957	2 908	...	1873
16 187	5 910	9 803	8 357	1 008	...	1874
8 455	4 844	3 504	93	...	5 977	278	...	1875

COMMERCIO DEI
Quantità importate ed esportate dal

Num. d'ordine	DENOMINAZIONE delle merci	1862	1863	1864	1865	1866

Categoria I. — Ac

1	Vino in fusti Ett.	Imp. 189633 Esp. 246787	206533 486084	292614 237510	253711 273077	181262 352651
2	Vino in bottiglie Num.	Imp. 339508 Esp. 280731	452579 612829	365810 1300838	350052 1114411	319468 1104183
3	Acquavite semplice di più di 22 gradi Ett.	Imp. 90742 Esp. 8461	106759 3539	106612 7374	111360 23628	81227 8682
4	Rhum e Tafia in botti o barili »	Imp. 27881 Esp. 2309	32985 497	28341 3104	29528 843	16084 2285
5	Birra in botti o barili »	Imp. 4622 Esp. 963	1193 473	830 53	1717 98	1107 71
6	Birra in bottiglie Num.	Imp. 37886 Esp. 486	36108 1011	44388 6032	39389 7480	22534 1818
7	Olio di Oliva Chil.	Imp. 2684659 Esp. 48383471	2763241 38391467	4340025 47216385	4781243 66972776	1231785 66446928
8	Altri oli non minerali »	Imp. 4924260 Esp. 231132	4888649 235765	5901727 342243	4111571 229334	1914678 147890
9	Oli minerali greggi e rettificati »	Imp. Esp.	1322500 71917	9042124 673747	12902086 350166

Categoria II. — Derrate

1	Caffè Chil.	Imp. 10920022 Esp. 1390635	11981883 1332762	15305466 613933	9267119 1483162	13302560 1001468
2	Pepe e Pimento »	Imp. 1167123 Esp. 122843	1277558 76232	1485707 109119	1287440 211750	1201846 58380
3	Zucchero raffinato in pane o in polvere »	Imp. 44664593 Esp. 1960954	32938644 1099361	22449702 630804	53505690 593453	53875999 522178
4	Zucchero non raffinato »	Imp. 12237611 Esp. 548217	29695127 1921855	36929330 717296	10312949 794630	12373581 806355
5	Acido borico »	Imp. 2712 Esp. 1206864	1968 1293968	3829 515296	1492 5600	2708 623011
6	Acido solforico »	Imp. 108325 Esp. 75929	187925 17473	204647 8254	309112 8432	438980 23607

PRINCIPALI GENERI.
1862 al 1875. (Commercio generale).

Num. d'ordine	1867	1868	1869	1870	1871	1872	1873	1874	1875	Num. d'ordine

que, Bevande ed Olii.

1		174118 293420	103377 235727	124222 278659	79513 231326	147869 320502	61862 609242	159755 299587	161659 309094	64569 367138	1
2		304377 1391610	249583 1277947	367282 1388795	263425 1511855	451200 1580496	493600 2266200	497900 1854400	419700 1298100	389200 1100200	2
3		130163 3318	157402 7824	157155 16555	207774 17451	17900 6049	66034 3199	158187 5569	135217 7910	74926 11291	3
4		17185 257	17339 98	17858 321	17157 684	13066 8057	8099 559	11700 233	15860 222	8155 132	4
5		11078 145	14273 777	14793 1787	21052 3232	707365 681903	592948 563293	38673 5372	43929 3549	45626 4964	5
6		15981 1708	27446 6503	14250 2901	44066 2089	32700 5100	26000 5600	33400 5100	25200 3700	45300 15700	6
7		10303976 40852925	4200739 53725512	10725774 81588329	6841675 60946924	5662100 87383600	4748000 70094500	8366700 62991200	4778000 49817300	9451400 94321500	7
8		7026977 520041	12252473 537061	10327146 840850	9273846 796594	5779800 1590200	6675500 1438900	8512700 1298800	14711800 1432100	11085800 1270100	8
9		18954239 516709	39632519 885172	28584636 1735179	46117122 2037332	42392000 2458900	44901300 1959700	44812600 4945800	53515400 2856100	43780800 2933300	9

coloniali, Sughi vegetali ecc.

1		13627033 1855346	14302539 1748473	14632330 1449370	14280540 2155926	15522600 2313500	15878000 3466600	19795300 7135000	13473200 2126000	16557500 2485900	1
2		1156858 128449	1329486 195891	1022481 42030	1433225 59049	1564800 115100	1582700 150400	1247300 177600	1517700 110200	2029700 69000	2
3		48770857 1845122	54318319 924041	55209006 869885	54144878 1106245	60661900 1942500	54150200 1096700	52152700 1024800	46148100 1352900	49278900 1031600	3
4		9661886 721862	15527526 373918	15160572 270547	14203390 427927	17532900 2776800	16448400 401000	32231800 567400	32692700 285700	42359900 1577600	4
5		3899 2551576	4043 680449	1449 2405414	1804 1615426	3400 3732500	3100 2749700	4700 1847200	2900 1868500	3000 2461400	5
		275452 15857	591937 644	333530 876	271113 10066	289900 12700	244200 23600	456300 71100	820200 80100	588300 10800	

COMMERCIO DEI
Quantità importate ed esportate dal

Num. d'ordine	DENOMINAZIONE delle merci	1862		1863		1864		1865		1866	
		Imp.	Esp.	Imp.	Esp.	Imp.	Esp.	Imp.	Esp.	Imp.	Esp.
7	Acido stearico Chil.	Imp. 162029	Esp. 3191	300529	984	344873	35960	321807	16430	233049	9243
8	Carbonato di Soda. "	Imp. 3625994	Esp. 701971	5260603	642928	4355739	116182	4821409	417470	4792316	619605
9	Sal marino "	Imp.	Esp. 35345320	196	120016964	1708088	94611158	266434	48069240	58070	87010501
10	Feccia di vino "	Imp. 20912	Esp. 1432547	24304	1179749	22411	1808461	27369	1301729	5770	1078547
11	Iudaco "	Imp. 226082	Esp. 21487	261769	11314	268820	21545	339651	15691	336180	13089
12	Scorze per concia "	Imp. 2094153	Esp. 1633249	2030736	707540	1907238	1275851	2350054	1493826	1517010	1621535
13	Generi per tinta e per concia non specialmente nominati "	Imp. 7931431	Esp. 39569220	9184672	39560065	12334009	48727204	9424888	51004234	7957035	46525209
14	Sommacco "	Imp.	Esp.	47745	43681
15	Radiche e legni per tinta e per concia non specialmente nominati "	Imp.	Esp.	177355	123905	1308561
16	Amido "	Imp. 62521	Esp. 41550	98933	43203	91830	39847	87980	35690	92232	17782
17	Cera greggia "	Imp. 837869	Esp. 57968	931623	32143	909948	75288	876411	23968	663195	25433
	Lire	Imp.	Esp.	20986	169580
18	Cicoria macinata Chil.	Imp. 328346	Esp. 7940	447050	9796	481236	504	399676	852	615322	3513
19	Saponi ordinari. "	Imp. 753984	Esp. 180058	753494	318325	831132	238424	738494	125149	567326	127527
20	Agro di cedro e di limone "	Imp. 101	Esp. 1304452	2913	1931696	50	2779637	1938434	7937	2499437

Categoria III. — Frutti, Semen

1	Aranci, e limoni Chil.	Imp. 195559	Esp. 45843125	163748	68812604	549121	64464341	435072	69226089	614715	90151753
2	Carrabu "	Imp. 4244589	Esp. 3985813	2612345	710841	3182504	4506566	3971573	2316440	4265544	4606218

PRINCIPALI GENERI.
1862 al 1875. (Commercio generale).

Num. d'ordine																Num. d'ordine
	1867	1868	1869	1870	1871	1872	1873	1874	1875							
	357861	314795	421943	461235	465000	539500	700700	1168100	1098300	7						
	80566	103143	121508	95441	127100	115600	168100	31300	42000							
	6744106	5510310	7032940	6720144	7279000	8822100	9756400	11755300	10782300	8						
	392567	920721	300540	510469	375000	412200	653300	284700	185700							
	29944	28067	9682	770	709200	9						
	84504858	53381359	83383341	78567000	65110000	104607000	88106000	116620000	116982000							
	9201	7195	2417	17010	2300	54200	75300	69300	64300	10						
	2351802	2475879	2571867	4145599	3808600	2195300	1677400	2597000	5184400							
	337039	347598	391676	312917	348200	420000	448100	496600	467400	11						
	13577	25856	25417	15910	3797	73300	55800	136100	53200							
	1768069	1400128	2671225	3280149	2638000	3461100	3236800	4068000	3406000	12						
	2596250	2777664	1886442	1362421	2457000	2903000	3530800	3037000	6511000							
	11797153	11738340	13337647	13872192	8603900	11934700	7275900	8159800	10642000	13						
	38967982	31441879	29448209	21776834	28174000	23770500	17482000	33533300	33123600							
	247944	162093	28524	9690	41000	65400	345300	426100	218100	14						
	404397	24600	35900	337700	464100	506500							
	595213	1218663	2165633	4354532	3966100	5640100	5185400	6166300	4434000	15						
	7130000	13751300	11557000	15747600	899300	1757700							
	264499	232794	352146	265243	344600	534100	695700	814200	1019900	16						
	29684	19742	27520	23262	41100	63400	42900	95900	65600							
	604781	419696	268124	326222	330100	378000	205000	176800	190000	17						
	81299	81055	47269	65280	55600	54900	55500	79600	66500							
	424476	853310	1075739	1403497	1324746	1178714	2108303	1955143	1792214							
							
	695617	905886	968112	284930	1215200	1368700	1642300	3300900	1120700	18						
	14014	12396	23002	32646	3600	51400	50800	24700	11400							
	1490362	1452113	1707971	1775417	1487400	1411100	1431000	1312800	1509500	19						
	451141	431373	449162	548159	601200	823000	1159700	862000	1148400							
	210	3689	18391	24600	9900	48300	700	20						
	2189773	2614008	2310100	2750923	233390	2984700	1852300	2430600	3041700							

ii, Ortaggi, Piante e Foraggi.

	1735646	1362798	1539509	1922763	2331500	3230600	3462000	3889400	2520300	1
	67231029	71544492	85346734	78032726	88964500	88289600	8435400	71597400	94358300	
	2684133	1061161	3333723	2238148	3472100	3287100	3909300	3060700	3702200	2
	7747590	1821307	2662405	2562315	3856100	5296100	3441000	3039900	2815700	

COMMERCIO DEI
Quantità importate ed esportate dal

N. Ordine	DENOMINAZIONE della merce	1862		1863		1864		1865		1866	
		Imp.	Esp.	Imp.	Esp.	Imp.	Esp.	Imp.	Esp.	Imp.	Esp.
3	Uva fresca Chil.	520413	813026	736307	606075	911599	648483	533809	720506	383902	1294809
4	Frutti verdi non specialmente nominati "	925166	6740405	627758	4274648	903853	4622587	1406550	3216377	358058	1994313
5	Frutti secchi o stacciati non specialmente nominati "	570348	4232235	800518	2717083	487686	3692586	470077	4002690	399852	5424133
6	Mandorle monde "	28677	2536695	29042	7991024	10914	5565945	8469	3423387	6327	7781871
7	Noce e nocchie con guscio "	40018	6382926	188675	2530862	105219	4316727	112580	4776152	46165	4486743
8	Foraggi "	2803527	3027760	1247688	2357657	2791028	2095495	5197006	3144901	2245578	2083112
9	Legumi verdi non special. nomin. "	132242	2690223	210417	776394	135041	2245326	144525	3032402	225127	1427756
10	Sementi diverse "	5174950	12029219	4005074	8577628	6411327	12607110	3245139	20874179	1710033	19740105

Categoria IV. —

1	Burro Chil.	66662	190900	60870	266106	76458	433553	77589	663729	131849	487605
2	Carne fresca e pollame "	88566	883912	133223	547968	156133	297924	157807	448125	70337	1522503
3	Carne salata ed affumicata "	1165818	536915	2726214	635646	1651373	550523	131790	1385635	186211	1876059
4	Concimi "	2049120	837418	1459969	1596323	3127007	1528171	17821587	1091613	7913843	1580364
5	Formaggi "	190108	1586249	317362	2139136	566566	4034282	6162550	3424141	5751753	3587076
6	Grassi d'ogni sorta "	2600587	860177	2403358	439040	3866658	895553	942408	848043	1429722	1212775
7	Ova di pollame "	287986	2085050	226518	3769501	189909	1588690	148785	1984472	106003	5258331

PRINCIPALI GENERI.
1862 al 1875. (Commercio generale).

N. Ordine	1867		1868		1869		1870		1871		1872		1873		1874		1875	
	Imp.	Esp.	Imp.	Esp.	Imp.	Esp.	Imp.	Esp.	Imp.	Esp.	Imp.	Esp.	Imp.	Esp.	Imp.	Esp.	Imp.	Esp.
3	764653	1283050	511846	1429077	786048	1823726	437981	1178608	522500	2288100	104900	2190600	66900	1501300	268500	3113800	252800	2846900
4	928400	2870705	624493	4457940	1049140	6501167	533072	5760460	438500	7873800	444500	7189700	229500	5516400	782300	7100900	762700	10955100
5	1656359	6639636	2277575	6586219	2850219	7369604	3852865	8153102	2457400	11220100	6175700	18866000	8807900	14595900	5137100	12449800	4509100	11740500
6	98650	3216328	112899	5879098	172184	5833397	216596	3243896	179000	6696200	147500	5279100	146800	5947900	153800	6533800	167900	4826600
7	93949	4618407	75824	4546441	55338	3317378	117271	4019591	85300	6018500	108300	6872600	173600	5550900	30100	6996400	273000	5498900
8	1071600	3522640	213665	2592335	2488551	2385715	1215569	5674200	754000	23165000	750000	10111000	1262000	14568000	724000	6258000	1151800	6188000
9	240607	3059774	265393	3757080	195687	2096440	577601	2911271	487200	5165100	519100	5762900	1045200	6517800	267000	7677100	278900	6770800
10	2102567	13438044	1614818	22020440	1661307	11518228	4449598	16520865	4568200	14524800	9418000	11590400	9053100	15188500	12463500	11362400	9075300	13058800

Grassumi ecc.

1	279790	527064	452834	842638	770277	1010695	423806	1111470	288300	1101700	153500	1173900	413600	1281100	329060	1548100	356000	1421600
2	32740	2609270	58760	2973328	52098	3090411	38193	2665869	63300	2569000	94800	2445500	80600	2589500	31900	2744700	36800	3069900
3	336368	2093092	369553	1467767	380002	1005273	229974	1984099	347400	2371200	1242200	1114400	1518600	1210500	430600	977600	493300	966200
4	5112258	599177	2679121	5824214	7220528	9985120	13430767	3257195	16486000	6880000	28108000	6410000	26824000	7876000	4283000	5971000	6583000	15014000
5	6187337	2629705	6528366	2269831	8051431	2512731	6705615	2197150	5855800	2112100	2298000	2543100	6237100	2543100	7073800	2374700	8167400	2538400
6	1914119	507240	2519361	1579114	3643706	1920404	3555428	3191544	2044200	3439500	2733200	993800	5891000	624700	2873100	892500	3565000	890100
7	587	1944790	1262	5107938	1160	6456502	522	1877126	17700	1619000	6300	1506100	26800	5196200	19400	8729200	19800	9080800

COMMERCIO DEI
Quantità importate ed esportate dal

DENOMINAZIONE delle merci	1862 1863 1864 1865 1866				
	1862	1863	1864	1865	1866

Categoria V.

1 Pesci freschi, salati o in qualunque modo preparati. . . . Chil.	Imp. 21794081 Esp. 2275745	29743191 2995794	27635293 2021226	22432043 3730837	20666584 2473841
--	-------------------------------	---------------------	---------------------	---------------------	---------------------

Categoria VI.

1 Cavalli Num.	Imp. 7541 Esp. 618	11132 570	13462 934	11376 848	19920 1104
2 Muli "	Imp. 3168 Esp. 1310	2705 202	2614 298	2053 317	4505 220
3 Asini "	Imp. 885 Esp. 694	866 414	1708 325	1204 386	1107 420
4 Bovi e tori "	Imp. 16645 Esp. 31689	11847 23086	13568 19561	10360 19572	3950 27310
5 Vacche "	Imp. 13996 Esp. 7891	10734 4002	10925 5427	12301 3979	10218 11431
6 Giovencchi, giovenche e torelli . . "	Imp. 26020 Esp. 970	20050 735	12925 449	12586 159	14157 2338
7 Vitelli sotto l'anno "	Imp. 20512 Esp. 7371	17971 6542	13317 5627	11456 5811	21534 12353
8 Bestiame ovino e caprino "	Imp. 33798 Esp. 61526	16714 51537	32159 38473	26732 39700	18285 114520
9 Porci "	Imp. 5148 Esp. 42245	23566 19981	7570 15049	8603 17181	6448 44807

Categoria VII.

1 Pelli crude verdi e secche . . . Chil.	Imp. 7547521 Esp. 3041442	11288263 2579679	10741579 2338129	10069149 2452300	10509734 3126213
2 Pelli acconciate, verniciate o altrimenti lavorate (1).	Imp. 1231856 Esp. 318366	1332632 452793	1275805 166446	1331488 209408	1603389 284102
Num.	Imp. 1882 Esp. 92	1688 117	2351 113	1423 91	897 71

(1) Sono comprese in questo articolo tutte le pelli preparate, tutti i lavori in pelle da pellicciaio, da sellaio

PRINCIPALI GENERI.
1862 al 1875. (Commercio generale).

1867 1868 1869 1870 1871 1872 1873 1874 1875									Num. d'ordine
--	--	--	--	--	--	--	--	--	---------------

— Pesci.

25912587 2237868	28607342 3008672	30961552 3013553	33500168 2376319	38455300 2638000	42129100 4031000	80782200 47223500	46376100 3760300	38273200 5058100	1
---------------------	---------------------	---------------------	---------------------	---------------------	---------------------	----------------------	---------------------	---------------------	---

— Bestiame.

11871 4299	8559 711	11430 1199	6384 918	4397 1056	6267 1309	10619 1988	11963 3062	15583 2683	1
1041 776	2419 489	2679 225	2952 268	962 324	1192 724	1420 533	1503 1225	1634 635	2
1435 519	906 180	1885 152	1453 277	351 288	615 1058	745 1580	730 2805	620 1588	3
5708 70570	3014 45572	4739 33043	1687 35322	2547 75448	2450 58310	620 45305	2004 22281	1684 27362	4
9381 24367	8238 15899	10024 11596	6315 14304	4792 46740	4766 44087	5667 16878	10023 7987	8344 8500	5
7162 7812	7919 6616	6685 3126	4991 6076	5159 13116	5291 6347	3405 3278	6262 1709	6057 3702	6
19153 19905	27202 16657	19292 14015	10032 18202	9515 28438	12521 15655	17338 7929	17080 11803	15592 17071	7
35137 118425	58464 138766	55535 106647	29673 92984	15046 181967	20636 180669	13899 160301	16971 142352	19303 190077	8
4843 81677	4981 85891	7744 65978	3940 76086	3220 177545	3515 105186	5925 53678	6124 50492	4455 37652	9

— Pelli.

10000316 3375698	8534751 3034382	14129283 3040001	11672266 3478507	13112200 3590500	14632600 4014900	20071400 3698900	15271000 3495500	16505900 4979300	1
1801569 748090	1516691 816538	1773102 431610	1569629 576901	1754934 1848368	1643938 2245820	1726795 1101309	1714865 1358890	1689281 1423586	2
777 47	1633 140	1815 119	1026 835	1716 1145	2018 566	1057 913	916 737	1457 1353	

e da bastiao e tutti i lavori in pelle.

COMMERCIO DEI
Quantità importate ed esportate dal

Denominazione delle merci	Anni, l'ordine				
	1862	1863	1864	1865	1866
3 (Seg.) Polli acconciate, verniciate o altrimenti lavorate Lire	Imp. 36922	36115	27320	34520	111379
	Esp. 185402	131934	34499	37374	36544
4 Guanti Paia	Imp. 58096	36353	27072	20332	17612
	Esp. 325737	316414	309382	354477	363828
. Lire	Imp.	5339	25730	13269
	Esp.

Categoria VIII. — Canapa, Lino

1 Canapa e lino greggi Chil.	Imp. 1211964	2633872	1506637	1485088	677779
	Esp. 12545107	12132270	14117787	19990128	16370281
2 Canapa e lino pettinati »	Imp. 74575	144574	121552	94019	48234
	Esp. 1386403	1133321	1130450	1111150	1434514
3 Filati di canapa, di lino e di juta »	Imp. 1675576	2749537	4086301	3448122	2864537
	Esp. 190855	253288	376626	497618	396198
4 Cordami di canapa naturale ed incatramata e gomene. . . . »	Imp. 296987	355938	318517	340486	275844
	Esp. 1174266	1126892	1435650	1484591	1412046
5 Tele di canapa, di lino e di juta (1)	Imp. 1137763	1526704	1924696	1884678	1668017
	Esp. 717434	851080	699642	515409	699122
. Lire	Imp.	42333	348823	216238
	Esp.

Categoria IX. — Cotone e

1 Cotone greggio Chil.	Imp. 3787191	4056428	3154303	2842847	5989455
	Esp. 1084045	1613714	2925021	4497725	2244446
2 Cotone filato, crudo semplice e ritorto e cot. imbianc. e tinto. »	Imp. 6210921	4534200	3796920	7009548	7590361
	Esp. 521923	241938	177381	186772	182024
3 Tessuti di cotone (2) »	Imp. 8986299	8447157	7115431	8757455	8094013
	Esp. 1269049	1376391	513415	529326	525498
. Lire	Imp.	81208	184515
	Esp.

(1) Sono comprese in questo articolo tutte le tele di canapa, lino e juta all'esclusione dei galloni e nastri
(2) Sono compresi in questo articolo tutti i tessuti di cotone, anche misto di filo e lana, crudi, tinti, a co ed i velluti. È esclusa la biancheria.

PRINCIPALI GENERI.
1862 al 1875. (Commercio generale).

Denominazione delle merci	Anni, l'ordine								
	1867	1868	1869	1870	1871	1872	1873	1874	1875
3 (Seg.) Polli acconciate, verniciate o altrimenti lavorate Lire	83121	30936	12284	18492	182804	7479	2769	1639	4785
	54620	35000	34224	51696	394473	42613	50288	26118	25108
4 Guanti Paia	50672	17872	17081	18242	19430	28300	15000	26500	248100
	551153	838291	1096121	897198	1351722	1980200	955700	600200	1735500
. Lire	18152	10053	11165	13237	27882	24812	15454	13026	19480

e relative manifatture.

1 Canapa e lino greggi Chil.	593469	399096	938506	636100	762000	1063200	1510200	2468400	1779700
	25923721	27188984	27505941	22627129	46576000	26447850	26693300	27941600	32859100
2 Canapa e lino pettinati »	79940	46175	76718	65197	98100	131700	116400	45100	38500
	2512696	2963262	2596561	1833994	2942700	3128700	3124500	3008200	5001200
3 Filati di canapa, di lino e di juta »	2907284	3048590	446336	3787225	4355400	4702700	5292800	5017100	4677500
	363616	623877	169334	105508	174700	314200	220400	208200	309500
4 Cordami di canapa naturale ed incatramata e gomene. . . . »	151897	222704	186487	160132	66200	106000	90300	208300	129800
	1826860	1897411	1780164	2117698	2081000	2146000	3723500	2815900	2719400
5 Tele di canapa, di lino e di juta (1)	1781188	1293679	2664834	1589339	2533224	2156348	2598794	2811292	3459938
	824137	887949	636057	1650807	370417	457105	622117	840109	638500
. Lire	270581	268728	403422	290141	237078	125837	149164	98360	169658

relative manifatture.

1 Cotone greggio Chil.	10085976	12238216	16721425	16844621	29442300	25640300	30945800	33101300	19052000
	2028451	1731737	4635267	5168546	18936700	11181200	9369100	9965700	2452800
2 Cotone filato, crudo semplice e ritorto e cot. imbianc. e tinto. »	8247237	9018182	11226358	7953320	8740200	7906100	11057000	11136700	12092900
	180771	286581	1384893	483385	243800	78800	116500	169900	189800
3 Tessuti di cotone (2) »	1003321	9857821	12382126	10637521	11493339	10456966	11857400	11332000	13648600
	687992	959608	621002	1711203	1405900	2141000	1076336	933374	863897
. Lire	189027	206852	138990	132815	167320	206339	198715	283425

e della biancheria.
lori, stampati, ricamati, incerati, verniciati, la maglieria, le coperte, la passamanteria, i tappeti da pavimento

COMMERCIO DEI
Quantità importate ed esportate dal

DENOMINAZIONE delle merci	Anni d'ordine					
	1862	1863	1864	1865	1866	
<i>Categoria X. — Lana, Crino,</i>						
1 Lana in massa naturale e tinta e borra di lana. Chil.	Imp.	3764115	3790806	4915922	4873457	4561875
	Esp.	559850	781241	611755	610945	781962
2 Filo di lana e di crino naturale e tinto. "	Imp.	196682	143113	86887	91320	122360
	Esp.	19633	12686	11699	16170	11265
3 Tessuti di lana e pelo anche misti di filo o cotone, ecc. (1)	Imp.	4097708	4445808	4254801	3619001	2982751
	Esp.	1073245	756385	498835	498835	545461
	Lire	Imp.	3647540	12004129	11766878
		Esp.

Categoria XI. — Seta

1 Semi di bachi da seta. Chil.	Imp.	50045	56129	15926	61002	102127
	Esp.	1284	657	392	1885	3953
2 Bozzoli d'ogni specie. "	Imp.	752951	708516	466044	517238	441818
	Esp.	139529	158357	72501	185810	184402
3 Sete crude gruggie, torte e tinte. "	Imp.	1203855	1259121	1070291	1135959	533160
	Esp.	2415617	2615950	2112087	1529776	1891785
4 Avanzi di seta o di borra filati o tinti. "	Imp.	1588	810	651	2052	2025
	Esp.	11414	30550	2212	24058	1465
5 Altri avanzi di seta o di borra. "	Imp.	415325	523411	408591	1066768	209588
	Esp.	1132205	1477003	1592147	1149453	1641165
6 Tessuti di seta (2) "	Imp.	295149	345715	501256	314639	196564
	Esp.	108630	113964	93190	64450	47646
	Lire	Imp.	14568	17718	17895
		Esp.

Categoria XII. — Cereali

1 Grano. Ettol.	Imp.	5227992	4501366	7640585	Q. 443296	579218
	Esp.	209661	865169	203955	Q. 35766	20416

(1) Scialli e fazzoletti, maglieria, passamanteria, galloni e nastri, coperte e tappeti.
(2) Sotto questa denominazione sono compresi i tessuti di seta pura, di filusello e di filusello misto con seta i tappeti, i nastri di seta e di velluto di seta e le guarnizioni di seta con oro e argento.

PRINCIPALI GENERI.
1862 al 1875. (Commercio generale).

	1867	1868	1869	1870	1871	1872	1873	1874	1875	Anni d'ordine
1	6734549	4673678	6788013	4983839	4370700	6459100	5518100	6478900	6892700	
2	695951	954804	421211	488386	1669500	1791600	711700	1107500	907500	2
3	190546	191381	332805	297202	186100	121900	167100	172200	312500	3
	15480	10850	10853	10030	55000	8700	11400	14100	27800	
	3310858	2243461	2242863	1243900	1583353	1596000	2130587	1453556	1630092	
	642790	679704	604979	522041	628104	512141	998503	566100	597700	
	22502940	21971332	32112745	28912292	34875859	31601680	29753907	26234064	32776376	

Peli e relative manifatture.

e relative manifatture.

1	74387	161300	50976	93926	74115	75731	30051	78799	74140	1
2	1591	9981	1892	1771	3652	3293	2275	21407	9105	2
3	235673	274534	296455	387668	389900	721800	1028300	1139800	1207700	3
4	440154	648051	786956	623352	860500	570800	938800	973700	1358400	4
5	629521	776618	230594	404116	635822	774640	669435	645266	758138	5
6	2105131	2242215	2353354	2232599	3337228	3127156	3384500	2947900	3459800	6
	4092	4874	10071	53164	31399	61133	78512	85952	101036	
	314	160	10504	6508	3600	8640	49700	228400	112000	
	102267	220169	95564	85429	154400	710200	261700	275000	566000	
	1521272	2163387	2095303	1728601	2887400	2766700	2422100	2982200	2904500	
	224235	218913	319370	218904	293919	286360	274160	251328	299891	
	75028	80797	98557	107698	135174	142510	135852	132053	100664	
	16164	15628	11709	5600	6297	2069	1461	5190	1465	

reali, Farine e Paste.

1	2894887	2355962	2424606	3312084	2924926	3747229	3196491	1
	1262925	987500	485207	864504	1297006	505216	650541	

o con altre materie, i tessuti incrociati o di cascami di seta mista, i *fonducks*, le maglieria e passamanteria, le coperte,

COMMERCIO DEI
Quantità importate ed esportate dal

Num. d'ordine	DENOMINAZIONE delle merci	1862	1863	1864	1865	1866
2	Granaglie e marsaschi Ettol.	Imp. 793384 Esp. 338540	578407 628280	690197 522167	Q. 261737 Q. 273227	179665 146314
3	Avena Qunit.	Imp. 126516 Esp. 69444	75528 19841	257429 3870	256555 6748	161753 29853
4	Grano, granaglie, marsaschi ed avena *	Imp. Esp.
5	Riso e risone Chil.	Imp. 5782742 Esp. 26666822	1622406 49499061	5534356 45985141	1109619 48989110	475357 52527613
6	Farina *	Imp. 8021908 Esp. 2877748	9028799 5704567	8507284 4237749	9007861 4852224	9072860 9947059
7	Paste e frumento *	Imp. 120666 Esp. 2114450	152809 3473869	558057 3101490	78514 1753201	55632 3509780

Categoria XIII. — Legnami,

1	Carbone di legna Chil.	Imp. 10585876 Esp. 35831028	10007804 38609935	17539736 30719159	17761058 56106407	18017234 41232220
2	Doglie di rovere e di altro legname Metri	Imp. 1007597 Esp. 655329	1170519 1828915	771730 1208977	486765 1281414	878624 1762884
3	Legnami da costr. rozzi, squadrati o segati Lire	Imp. 21406677 Esp. 2654897	13821794 1668450	23036246 978834	15513065 1820339	37082761 1017080
4	Mobili di legno comune verniciati, impiallacciati, intarsiati con sculture o senza anche con guarniz. di metalli. (2)	Chil. Imp. 142700 Esp. 409850	211387 1558444	217084 455382	371422 515497	233472 486314
		Lire Imp. Esp.	18762

Categoria XIV. —

1	Carta bianca e di pasta colorata d'ogni qualità (3). Chil.	Imp. 1558098 Esp. 2582063	1704924 3559111	1591194 3358142	1472149 3460288	1145059 2472466
---	--	------------------------------	--------------------	--------------------	--------------------	--------------------

- (1) Non sono compresi in questa cifra quintali 215,750 di granaglie e marsaschi rimasti in deposito al 31 dicembre 1875.
 (2) Sono compresi sotto questa rubrica anche i mobili di legno comune curvato e i mobili di legno d'eba
 (3) Vi si comprendono altresì: Carta colorata, dorata e dipinta; carta di tappezzeria; sugante e grosse

PRINCIPALI GENERI.
1862 al 1875. (Commercio generale).

Num. d'ordine	1867	1868	1869	1870	1871	1872	1873	1874	1875	Num. d'ordine
	167914 888496	116647 1822207	500513 1207643	501332 857362	388978 1011798	1690239 796039	(1) 23646 1392166	2
	13877 383350	77879 185391	46517 21625	5827 175371	27380 163740	272864 80041	62524 74244	3
	2805536 1642585	2894995 1824428	4
	619685 86747736	958228 84144848	916201 70428914	2198611 87891254	1886000 84599000	8625600 75784900	25157900 66965400	21714000 69179100	8687200 74102200	5
	7907755 17953619	2401136 24858809	3386485 9634218	1414239 7079997	1801600 5809900	2722700 4516400	2135900 4939700	4465000 5473300	5708400 5698500	6
	54878 5984571	34102 5645601	104982 6562024	99653 6747386	102200 7324000	191400 7733700	554700 7931500	685100 6817000	220400 9304400	7

e lavori di legno.

	19651295 56870885	1755804 27669584	27470029 20476291	22299066 22377256	12917000 27225000	10206000 25749000	12244000 29366000	11674000 23331000	13428000 46679000	1
	798167 2615461	699953 2344732	877515 2747070	1153974 2405896	928800 9431900	1698100 12263500	1452200 12258600	922200 10125300	1793800 11235300	2
	32150137 3441527	19428199 3183333	25997712 2151144	24545800 2689145	21907480 2966909	23476315 3362550	28763920 4362500	32791161 9638917	26161964 4673242	3
	338659 424118	334891 473505	314857 518627	320431 731560	384500 549200	498600 981100	521000 1176000	489300 1501200	389200 1189700	4
	55562	51655	75059	126359	76422	106007	105657	178208	129970	

Carta e Libri.

	1642643 5563504	1265145 4294221	1634537 4756330	1615604 4267361	1867500 4819200	1870700 5047400	1923500 9387900	1875500 5295600	3058200 5305500	1
--	--------------------	--------------------	--------------------	--------------------	--------------------	--------------------	--------------------	--------------------	--------------------	---

dicembre 1875.

nisteria.

per involti; cartoni di qualunque specie.

COMMERCIO DEI
Quantità importate ed esportate dal

Denominazione delle merci	Quantità importate ed esportate dal				
	1862	1863	1864	1865	1866

Categoria XV. — Mercerie,

Denominazione delle merci	Unità	1862		1863		1864		1865		1866	
		Imp.	Esp.	Imp.	Esp.	Imp.	Esp.	Imp.	Esp.	Imp.	Esp.
1. Baionette per fucili, canne da fucili, ecc. (1)	Chil.	33078	25897	11580	1696	19398	625	34047	2281	1778	5838
	Num.	340005	64268	38373	8220	189351	5768	146076	10712	43809	7307
2. Capelli lavorati e non lavorati	Chil.	349	3306	1275	6772	336	9306	323	12879
	Num.	9369	17729	113013	23269
3. Cappelli di paglia	Chil.

4. Cappelli d'ogni sorta eccettuati quelli guarniti da donna	Num.	330702	939549	322839	1280319	447303	1042030	393841	1280553	440040	844581
	Lire	181296
5. Corallo greggio tagliato non montato	Chil.	63151	7555	66442	11502	50429	1658	36817	9043	30548	8460

6. Corallo lavorato non montato in oro	3423	21881	5768	23737	4188	17616	6128	17721	3168	17334

7. Pettini per tessere, scardassi per cardare, macchine fisse a vapore, idrauliche, ecc. (2)	40500	2213	51988	271738	69824	1880	56868	834	2169115	5177
	Lire	5534537	483123	4834676	5477312	193774	11596892	1039636	5576931	352912
8. Vetture e vagoni per viaggiatori e mercanzie	Num.	609	174	348	124	280	124	641	106	273	121

9. Stracci d'ogni sorta	Chil.	1815662	9316065	1789462	10378682	1261045	7200102	1220461	7881471	1481028	12162546

10. Organi per chiesa, e org. portat. pianof. e altri str. di musica	433	4253	969	3723	300	2065	6939	8789	1108	702

(1) Fucili da guerra e da caccia. Pistole di misura. Lanse di sciabola e spade ordinarie. Sciabole e spade
(2) Micelino per l'agricoltura, l'industria e le arti. Macchine a vapore, locomotive, locomobili e per la
e di altri metalli per distillare, riscaldare, raffinare. Caldaie per le macchine a vapore.

PRINCIPALI GENERI.
1862 al 1875. (Commercio generale).

Denominazione delle merci	Quantità importate ed esportate dal									
	1867	1868	1869	1870	1871	1872	1873	1874	1875
Chincaglierie e oggetti diversi.	5549	3975	2818	15507	7500	12400	23900	13700	3900
	7092	59245	94	11456	2600	36700	100
.....	38710	41867	42491	53201	44473	36280	38633	37502	49600
	26999	1840	4035	142729	20955	2211	47717	8112	5777
.....	392	1173	978	2512	1652	8553	7650	9868	13618
	19077	29981	32536	25097	45318	52262	53390	59662	48472
.....	50870	45039	127620	53068	126800	136300	126600	132400	203900
	7661	1736	373265	3285899	3212700	3327700	3571500	1836100	2920300
.....	191990
	358519	193975	93690	95518	88200	88798	130988	111568	107080
.....	572077	425225	507306	510049	448793	477428	532104	433533	481677
	49095	39444	41473	34100
.....	42807	133455	121686	42133	65314	52200	45062	69793	93334
	12340	9104	4295	6606	5680	5822	3884	6745	10252
.....	4601	505	878	1157	653	908	4015	1790	3119
	21218	46573	19086	27326	59863	42149	52322	37233	31772
.....	8723425	8111365	9183800	8348634	9774800	12158000	15144000	17637400	13017300
	1963463	1587380	147167	1065306	1371900	853400	709000	996100	372800
.....	770454	446555	392407	340846	331018	570480	449087	782929	941911
	228391	188422	26455	105066	81268	37760	113432	142606	35734
.....	280	372	667	526	498	2338	1684	1066	731
	212	176	174	213	340	205	719	172	384
.....	1708892	733909	1582915	1538800	1386000	1978000	1773000	1938000	2472000
	9324145	1315544	11252260	10849160	15846000	14116000	12939000	11682000	8721000
.....	140	150	859	3350	1300	3400	6300	1700	4100
	3633	5950	1345	8610	8600	3800	5000	300	300

montato con guardia d'acciaio, con guardia d'argento, o di altro metallo semplice o dorata ed argenteo.
navigazione (esclusa sempre la caldaia). Macchine per la filatura del lino e di altre materie. Apparecchi di rame

COMMERCIO DEI
Quantità importate ed esportate dal

Num. d'ordine	DENOMINAZIONE delle merci					
		1862	1863	1864	1865	1866
11 (Seg.) Organi per chiesa e organi portatili, pianoforti ecc. Num.	Imp. Esp.	13610	17875	18306	20708	14182
		2027	1382	2375	5993	2998
12 Tessuti e trecce di paglia per cappelli ed altri oggetti . . Chil.	Imp. Esp.	34900	32928	41219	37860	26769
		293789	387924	407046	347145	302460

Categoria XVI. — Metalli co

1 Minerale di ferro. Chil.	Imp. Esp.	2036635	1108947	226104	3188380	392500
		5992994	5554055	6889611	696942	18110379
2 Ghisa. Rottami e scaglie di ferro. "	Imp. Esp.	25916393	19785606	21347878	18144799	17246845
		2261711	4599011	3010470	2796875	2290594
3 Ghisa lavorata, pulita o no, stagn. invern. anche guarn. di altri met. "	Imp. Esp.	4437640	6215468	5144634	4622573	4628688
		120805	227869	289620	309613	170557
4 Cuscinetti di ferro per le strade ferrate, ecc. (1) "	Imp. Esp.	80071178	91636467	90258706	87166562	73153933
		2276578	1618391	4737371	3711918	4463249
5 Minerale di rame "	Imp. Esp.	3601	1192	39345	9334	10000
		1666044	1212862	1807932	969305	2667000
6 Rame ed ottone in pani, masse e rottami. "	Imp. Esp.	861272	1152854	901888	1180907	682414
		399592	218830	940340	453560	572811
7 Rame ed ottone laminato, ecc. (2) "	Imp. Esp.	1463384	1775131	1810958	1971485	1666609
		320627	680619	268322	562755	324780
8 Minerale di piombo "	Imp. Esp.	42077	86154	30448	30586	12362
		9741484	7337798	17873774	565607	25165440
9 Piombo in pani ed in rottami. . "	Imp. Esp.	2707779	4245440	3051672	3612871	3066714
		1897193	1211451	2231804	340398	1467757
10 Piombo battuto laminato o anche in tubi, ecc. (3) "	Imp. Esp.	270776	234599	349004	402563	247401
		10437	11668	39959	59344	4182
11 Minerale di zinco "	Imp. Esp.
		11350	65600

(1) Ferro di prima fabbricazione in barre, verghe e ferro trafilato. Rotaie di ferro e di acciaio per le tra lavorato in lastre od anche in tubi. Latta non lavorata, anche guarnita di altri metalli. Acciaio in barre, verghe per le arti e mestieri e per l'agricoltura, di ferro od acciaio.

(2) Rame ed ottone tirato a martello. Filo di rame ed ottone. Rame ed ottone lavorato, dorato od argen-

(3) Piombo lavorato in palle, pallini e migliarola, con lega d'antimonio.

PRINCIPALI GENERI.
1862 al 1875. (Commercio generale).

Num. d'ordine											Num. d'ordine
	1867	1868	1869	1870	1871	1872	1873	1874	1875		
11	15942	19115	23012	20118	19123	18112	17777	17153	16460	11	
	4835	6224	4410	11537	7622	5291	7162	9266	7143		
12	44408	27837	20865	25587	23700	21491	19463	26490	24821	12	
	403090	381644	300668	256137	472900	490820	453800	640898	699406		
1	6577534	6263316	1185	975	7000	45000	431000	12000	1	
	31562356	24512847	54121641	40711000	45322000	168472000	151949000	203397000	191157000		
2	19188086	15436061	23826898	25555894	27520000	41579000	23203000	44752200	36718000	2	
	18353385	1943021	2017410	1254780	1976100	55903000	4265800	1250000	1296000		
3	8485480	2424112	3804273	5009022	4569000	6229200	8344900	7767200	7281600	3	
	296090	146463	80170	455121	434000	439000	889000	710000	350000		
4	92059279	84712061	59085823	108103678	101730100	96799200	103208300	141754600	135515200	4	
	11928540	4702316	4916629	7389794	9394900	3041600	5605200	14407800	2603200		
5	5481	14016	1547	3000	1000	5	
	3481769	4456200	3125113	8212000	6044000	4173000	4670000	7941000	9069000		
6	848726	1108768	1508812	1304622	934000	1152900	1053800	1447200	1582200	6	
	76669	20032	48459	77304	19500	861500	152300	138500	114500		
7	1540097	1839845	1887051	1844445	1975000	2529713	2252728	2380557	3288049	7	
	132364	178025	127561	148806	302505	197930	178611	197930	219769		
8	17997	28384	34208	39310	53000	61000	210000	184000	271100	8	
	22690775	23429051	24666676	15995000	14538000	17046000	21411000	17834000	18467000		
9	3707671	2603497	2130898	3179746	3406500	1812400	2916200	5285700	1591600	9	
	2420460	1218023	580833	526840	282500	325400	133900	26800	46500		
10	540462	369331	300116	337020	397600	395500	460600	661700	392900	10	
	61641	39058	55355	114203	130400	123800	84600	59000	77000		
11	1897	7055	162	3494	70000	11	
	18704150	6924758	72018780	71264117	50668000	60443000	56593000	63141000	64501000		

de ferrate. Ferro di seconda fabbricazione semplice, guarnito d'altri metalli, in travi, assi, ancore, incudini ecc. ed in rottami, filato e lavorato in lastra. Molle di carrozze e simili. Coltelli per arti e mestieri. Strumenti tato, battuto, tirato e laminato; filato sul filo o sulla seta; detto in lavori diversi.

COMMERCIO DEI
Quantità importate ed esportate dal

DENOMINAZIONE delle merci	Quantità				
	1862	1863	1864	1865	1866

Categoria XVII. — Oro e Argento, Lavori

1 Oro ed argento in masse, verghe, barre, polveri ecc.	Chil.	Imp.	12535	24001	1230	6149	6045
		Esp.	83040	556	163810	130583	100749
2 Oro ed argento battuto in fogli ecc. (1)	" "	Imp.	17442	5356	8018	5017	3841
		Esp.	1381	1133	3732	2482	1707
3 Monete d'oro e d'argento	" "	Imp.	93595	296111	565663
		Esp.
3 Monete d'oro e d'argento	" "	Imp.	76800	25400
		Esp.	12612	50000	910350

Categoria XVIII. — Pietre

1 Marmo greggio semplicemente squadrato, abbozzato ecc.	Chil.	Imp.	994201	1696433	641374	416895	761948
		Esp.	20367598	39643232	21729007	40933496	49573694
" "	" "	Imp.	604	379	6229	9859	5489
		Esp.	1033	552
2 Tavole di marmo segate lunghe 150 cent. o meno ecc. (2)	Num.	Imp.	89119	88292	133408	100378	89530
		Esp.	699170	749527	829079	1015554	2255606
3 Zolfo greggio e raffinato e fiore di zolfo	Chil.	Imp.	4864	7571	5610	3688	8448
		Esp.	703737	741594	975441	812977	1017687
4 Carbon fossile e cocke	" "	Imp.	115	138	130	107	47
		Esp.	50	143	1040	548	319
3 Zolfo greggio e raffinato e fiore di zolfo	Chil.	Imp.	1346404	762114	933060	287576	97676
		Esp.	145556870	152769049	143397449	145320947	179549205
4 Carbon fossile e cocke	" "	Imp.	446412703	390391276	555296928	455374321	524042315
		Esp.	4858628	3596732	5681534	2973749	1878765

(1) Oro ed argento tirato o laminato; id. filato sopra seta. Vasellame d'oro, d'argento e d'argento do
(2) Dette di maggior lunghezza. Marmo ed alabastro in tavole di 16 cent. e più di grossezza; con scul di marmo ad uso dei vermicellai. Mortai di marmo. Scalini, cornici, basi per balconi e soglie di marmo per

PRINCIPALI GENERI.
1862 al 1875. (Commercio generale).

Quantità									Num. d'ordine
1867	1868	1869	1870	1871	1872	1873	1874	1875	

fatti con questi metalli e Pietre Preziose.

1	5583	2699	1472	5432	8159	4469	257830	23556	10808
	1032273	192106	22040	75455	184843	200943	175710	144670	126011
2	5545	5130	3152	2894	3058	5787	3193	6856	3995
	3629	3241	2282	3024	2262	3628	4026	5494	1843
3	1159630	1440144	3050843	2938950	4148082	5014293	3268348	3242980	2427091

3	34427	911915	1160500	264210	610615	3101006	862131	4636210	6338384
	12240	20000	9021611	1438220	8670	5823226	10137091

Terre, ed altri Fossili.

1	294323	586664	845377	492265	574500	1092400	1084400	2071000	1480000
	36551606	69294291	49758564	54511358	57400500	53265400	63389400	73260000	63345000
2	6743	10283	19495	99330	93400	153800	107600	48900	60400
	27	798	1363	375125	146700	159800	2900	469400	129500
2	83745	98984	154427	26068	178058	36265	26086	23236	22542
	991260	884869	663874	1178034	1679094	1988927	2156709	2686838	3683650
3	6541	6279	4913	1775	1400	4785	5431	453	901
	803707	721101	299233	1149123	1561405	1315793	1578200	1228808	1409720
4	59	66	110	1	1	28
	88	893	3206	347	897	25023	19409	4935	8237
3	1361062	1091907	609590	624011	253000	240000	653300	301100	283400
	193325497	176981812	170850582	174784901	172471000	182655000	203427300	174646100	216702400
4	515943264	58038367	653693913	941788920	791589000	1039724000	95932000	1052035000	1059816000
	2067740	3933847	6442024	11455962	12550000	5922000	4189000	4778000	7736000

rato. Gioielli d'oro, d'argento, d'argento dorato, e di platino.
tura, modellato o pulito. Bagni di qualunque dimensione. Balaustrì e pilastri di marmo per balconi. Moie porte. Tavole di marmo pulite o levigate. Marmo in lavori diversi.

COMMERCIO DEI
Quantità importate ed esportate dal

Num. d'ordine	DENOMINAZIONE delle merci	1862	1863	1864	1865	1866
---------------	------------------------------	------	------	------	------	------

Categoria XIX. — Va

1	Quadrelli di maiolica per pavimenti e lavori diversi . . . Chil.	Imp.	1359942	1597049	1731823	1824243	1394927
		Esp.	272037	101164	189988	173110	1641847
2	Quadrelli di porcellana bianca, dorata, dipinta o colorita. . . »	Imp.	408832	408431	477062	487035	253876
		Esp.	12395	44572	36509	17435	17706
3	Lastre di vetro e di cristallo, pulite o no, stagnate e non stagnate ecc. (1).	Imp.	3401664	4078437	4437593	5151847	3730598
		Esp.	173558	107334	205827	180039	211917
4	Vetri e smalti tagliati di pietre false Chil.	Imp.	6020903	6281909	6792195	7309557	8478330
		Esp.	36190	75942	87915	257454	37080

Categoria XX. —

1	Tabacco in foglie ed in coste di foglia Chil.	Imp.	10502504	6043602	34710518	6916264	12768721
		Esp.	2186524	394556	1101325	581455	332684

(1) Specchi. Oggetti in cristallo ed in vetro, lisci o gettati, bianchi o coloriti arrotati, o no. Bottiglie,

PRINCIPALI GENERI.
1862 al 1875. (Commercio generale).

Num. d'ordine	1867	1868	1869	1870	1871	1872	1873	1874	1875	Num. d'ordine
---------------	------	------	------	------	------	------	------	------	------	---------------

follami, Vetri e Cristalli.

1	1476411 331356	1646068 2028499	2052118 1145574	2027974 450891	2323300 361900	2153400 599200	1652500 568900	1515800 638600	1903200 466600	1
3	10945912 449325	12296620 402755	19767786 305109	13305405 234084	13946300 265300	15115500 335900	14944700 385300	13272000 258100	17542400 429500	3
4	1593545 1347340	656960 489667	509715 399990	62776 246731	371400 306600	905700 832100	808200 737300	80400 4175600	24800 3570200	4

Tabacchi.

1	9573716 1437871	11003762 1227282	10743720 2824806	15280883 2255192	13943500 3608600	13882300 1658800	18817300 5951300	19177100 3018500	21043500 3243100	1
---	--------------------	---------------------	---------------------	---------------------	---------------------	---------------------	---------------------	---------------------	---------------------	---

damigiane e fiaschi. Vetri concavi non arrotati. Vetri e cristalli da finestra.

STATISTICA
DEL
BESTIAME E DELL'AGRICOLTURA.

I.

Cavalli, Muli, Asini, Animali Bovini, Ovini e Caprini, Suini.

II.

*Superficie coltivata a frumento — granturco — riso — avena — fagioli,
lenticchie e piselli — fave, ceci, lupini, vecce ecc. — patate —
canape — lino — boschi — castagno — terre arabili.*

Avvertenze — Le regioni in cui sono aggruppate le provincie in queste tavole sono formate con criteri desunti dalle condizioni dell'agricoltura e della pastorizia, diversi da quelli piuttosto politici e storici che presiedettero alla determinazione dei compartimenti nelle statistiche amministrative.

Le cifre dei cavalli sono qui riprodotte dal *Censimento dei cavalli e muli* (10 gennaio 1876); quella degli asini e degli animali bovini, ovini, caprini e suini dalla *Statistica del bestiame* pubblicata nel 1875 sopra notizie raccolte in tempi diversi; e finalmente quella dell'agricoltura dalla *Relazione intorno alle condizioni dell'agricoltura nel quinquennio 1870-74* pubblicata nel 1876.

STATISTICA
(Censimento 10)

Numero d'ordine	Regioni Agricole	Numero dei proprietari di cavalli	Cavalli castrati			Cavalli interi		
			Da servizio			Da servizio		
			Da 4 a 14 anni		Di oltre 14 anni	Da 4 a 14 anni		Di oltre 14 anni
			Inferiori a 1 m. e 46	Superiori a 1 m. e 46		Inferiori a 1 m. e 46	Superiori a 1 m. e 46	
1	Cuneo	4 829	393	817	550	29	30	21
2	Torino	6 048	689	2 041	1 449	63	73	40
3	Alessandria	7 159	1 134	1 663	953	57	52	38
4	Novara	4 562	913	2 116	1 373	22	23	35
	Totale della Regione	22 598	3 129	6 687	4 025	171	178	134
1	Pavia	5 148	1 333	2 912	1 843	51	53	47
2	Milano	15 251	5 229	9 776	5 050	74	75	66
3	Como	4 458	1 587	1 747	840	21	15	17
4	Sondrio	937	211	235	117	7	2	4
5	Bergamo	5 050	982	1 179	589	20	30	13
6	Brescia	5 556	969	1 432	1 058	32	30	33
7	Cremona	5 672	658	1 003	769	40	48	26
8	Mantova	5 865	1 000	1 093	902	28	52	36
	Totale della Regione	47 940	11 969	19 377	11 168	278	305	212
1	Verona	6 834	1 598	1 420	1 233	41	29	42
2	Vicenza	5 830	908	1 094	868	37	21	27
3	Belluno	834	239	207	171	8	4	14
4	Udine	6 499	1 115	1 170	926	43	20	22
5	Treviso	7 161	994	774	664	61	23	14
6	Venezia	5 042	806	660	512	38	15	23
7	Padova	10 547	1 244	1 420	1 413	59	60	49
8	Rovigo	4 936	900	1 111	719	104	73	26
	Totale della Regione	47 703	7 804	7 850	6 508	411	245	217

Bestiame.

DEI CAVALLI.
gennaio 1876).

Numero d'ordine	Stalloni approvati e stall. non doni	Cavalle						Puledri e Puledre		Totale Dei Cavalli castrati, interi, Cavalle Puledri e Puledre	
		Da servizio			Dedicate esclusivamente alla riproduzione			Sotto i 4 anni			
		Da 4 a 14 anni		Di oltre 14 anni	Da 4 a 14 anni		Di oltre 14 anni	Sotto i 4 anni			
		Inferiori a 1 m. e 55	Superiori a 1 m. e 55		Inferiori a 1 m. e 46	Superiori a 1 m. e 46		Inferiori a 1 m. e 46	Superiori a 1 m. e 46		Maschi
4	1	3	1 159	1 351	792	47	57	71	241	684	6 250
...	...	1	1 564	1 949	1 256	423	658	9 906
1	1 995	1 500	1 129	29	27	54	351	607	9 590
1	2	7	838	1 327	838	27	37	42	312	202	8 165
6	3	11	5 556	6 127	4 065	103	121	167	1 327	2 151	33 911
4	6	2	1 181	1 639	1 026	29	97	47	800	617	11 687
4	4	5	1 573	4 291	2 188	86	189	134	3 047	1 486	33 277
...	400	346	247	15	4	25	483	112	5 859
1	...	1	343	164	171	24	10	6	181	219	1 696
4	10	2	842	1 007	488	58	54	43	837	740	6 898
3	3	1	1 077	1 334	1 050	31	78	52	659	730	8 572
12	8	2	1 941	3 137	1 809	101	232	91	1 949	3 015	14 841
7	9	6	1 797	1 288	1 224	150	241	104	1 330	1 267	10 584
35	40	19	9 154	13 206	8 203	494	905	502	9 286	8 186	93 304
1	2	3	1 902	781	1 135	169	266	126	993	797	10 588
7	12	4	2 030	1 168	1 228	97	93	92	650	975	9 311
1	317	144	208	3	1	4	63	47	1 431
8	4	3	2 594	827	1 100	198	93	103	611	812	9 649
12	5	2	3 299	1 003	1 510	313	114	129	917	1 434	11 368
19	7	9	2 290	736	938	384	132	107	940	1 178	8 814
18	13	4	3 712	2 107	2 633	172	177	178	1 238	1 886	16 405
5	4	2	1 440	1 130	1 011	120	46	61	583	1 063	8 799
71	47	27	17 584	7 895	9 783	1 456	922	800	6 396	8 192	76 245

STATISTICA

(Censimento 10

Numero d'ordine	Regioni Agricole	Numero dei proprietari di cavalli	Cavalli castrati			Cavalli interi		
			Da 4 a 14 anni		Di oltre 14 anni	Da servizio		Di oltre 14 anni
			Inferiori a 1 m. e 46	Superiori a 1 m. e 46		Inferiori a 1 m. e 46	Superiori a 1 m. e 46	
1	Porto Maurizio	315	35	86	43	18	5	7
2	Genova	1 740	531	1 023	447	70	40	35
X 3	Massa e Carrara	1 034	152	132	67	57	37	24
	Totale della Regione	3 089	718	1 211	557	145	82	66
1	Piacenza	2 393	410	515	484	25	22	14
2	Parma	2 729	335	546	621	14	19	28
3	Reggio nell'Emilia	3 283	527	529	471	54	40	23
4	Modena	3 831	601	747	454	130	80	53
5	Ferrara	4 124	703	1 087	507	107	93	42
6	Bologna	6 792	871	1 380	1 104	102	84	82
X 7	Ravenna	3 746	1 052	756	441	107	58	41
X 8	Forlì	2 176	453	458	247	80	26	36
	Totale della Regione	29 074	4 952	5 998	4 329	619	422	319
1	Lucca	4 432	627	787	457	572	254	217
2	Pisa	5 526	1 108	1 217	803	246	175	130
3	Livorno	1 498	250	310	252	131	32	78
4	Firenze	10 241	2 879	2 924	2 155	669	349	344
5	Arezzo	2 051	473	403	254	94	54	43
6	Siena	2 268	628	441	340	120	56	34
7	Grosseto	2 276	1 325	660	516	276	83	95
	Totale della Regione	28 292	7 290	6 742	4 777	2 108	1 008	941
1	Provincia e Regione di Roma	9 974	5 280	3 012	2 866	2 441	1 611	927

DEI CAVALLI.

gennaio 1876).

Numero d'ordine	Stalloni approvati e stalli, non domi	Cavalle						Puledri e Puldri		Totale		
		Da servizio			Dedicate esclusivamente alla riproduzione			Sotto i 4 anni				
		Da 4 a 14 anni		Di oltre 14 anni	Da 4 a 14 anni		Di oltre 14 anni	Di oltre 14 anni	Maschi		Femmine	
		Inferiori a 1 m. e 55	Superiori a 1 m. e 55		Inferiori a 1 m. e 46	Superiori a 1 m. e 46						
...	...	1	80	73	64	...	3	1	7	1	424	1
12	5	4	403	464	268	19	21	14	73	94	3 523	2
1	1	...	309	150	117	19	21	22	78	144	1 391	3
13	6	5	792	687	449	38	45	37	158	239	5 278	...
4	...	1	605	548	521	70	47	37	342	421	4 066	1
...	2	3	629	563	679	99	54	51	312	324	4 270	2
3	4	1	911	581	588	203	70	56	356	414	4 811	3
1	7	1	1 106	762	648	240	139	112	562	741	6 384	4
9	12	2	1 406	1 627	958	122	157	122	1 239	1 389	9 582	5
1	7	7	1 691	1 697	1 415	76	86	98	701	737	10 142	6
18	3	3	1 212	715	411	355	54	69	696	741	6 712	7
1	1	1	743	389	232	14	5	5	199	190	3 050	8
37	36	19	8 808	6 882	5 452	1 179	612	550	4 390	4 957	49 056	...
10	7	8	663	620	349	56	38	34	233	197	5 129	1
11	9	4	1 981	1 832	934	484	285	99	1 070	1 243	11 631	2
1	...	2	463	226	314	7	23	6	105	129	2 329	3
11	4	8	2 064	1 605	1 199	150	78	89	568	398	15 494	4
3	2	...	719	510	340	146	29	41	246	281	3 641	5
6	4	1	1 037	531	396	131	6	4	330	363	4 498	6
35	32	10	1 293	414	344	1 267	471	325	1 599	1 677	10 422	7
77	58	33	8 220	5 788	3 876	2 241	930	598	4 151	4 291	53 074	...
247	154	75	3994	1562	1569	4679	1965	1547	6495	5863	44326	1

STATISTICA
(Censimento 10)

Numero d'ordine	Regioni Agricole	Numero dei proprietari di cavalli	Cavalli castrati			Cavalli interi		
			Da servizio			Da servizio		
			Da 4 a 14 anni		Di oltre 14 anni	Da 4 a 14 anni		Di oltre 14 anni
			Inferiori a 1 m. e 46	Superiori a 1 m. e 46		Inferiori a 1 m. e 46	Superiori a 1 m. e 46	
1	Pesaro	1 608	279	203	100	84	53	20
2	Ancona	1 624	184	231	123	105	98	37
3	Macerata	1 864	142	183	94	136	141	39
4	Ascoli Piceno	1 521	37	54	46	80	77	25
5	Perugia	8 552	923	732	371	1 001	579	227
	Totale della Regione . . .	15 189	1 565	1 428	734	1 406	948	348
1	Teramo	2 065	57	43	37	284	105	43
2	Chieti	3 456	72	43	37	442	176	153
3	Aquila	4 696	647	395	415	840	397	178
4	Campobasso	3 264	139	42	36	1 197	441	184
5	Foggia	5 284	501	406	369	3 338	2 850	1 375
6	Bari	8 454	593	394	405	2 659	2 238	1 394
7	Lecce	6 063	290	218	195	1 599	1 437	700
	Totale della Regione . .	33 282	2 299	1 541	1 494	10 859	7 644	4 027
1	Caserta	7 901	198	173	179	2 363	1 368	767
2	Napoli	6 984	358	501	274	4 123	3 322	1 643
3	Benevento	1 651	35	32	15	286	193	58
4	Avellino	2 091	37	24	21	566	411	148
5	Salerno	2 703	121	112	62	1 132	824	446
6	Potenza	3 439	172	93	102	1 596	828	405
7	Cosenza	1 056	81	24	37	387	213	171
8	Catanzaro	1 715	132	111	99	609	310	162
9	Reggio Calabria	1 038	42	30	28	540	201	114
	Totale della Regione . .	28 578	1 176	1 100	817	11 002	7 670	3 912

DEI CAVALLI.
gennaio 1876).

Numero d'ordine	Stalloni approvati e stall. non domi	Cavalle						Puledri e Puledre		Totale Dei Cavalli castrati, interi, Cavalle Puledri e Puledre		
		Da servizio			Dedicate esclusivamente alla riproduzione			Sotto i 4 anni				
		Da 4 a 14 anni		Di oltre 14 anni	Da 4 a 14 anni		Di oltre 14 anni	Di				
		Inferiori a 1 m. e 55	Superiori a 1 m. e 55		Inferiori a 1 m. e 46	Superiori a 1 m. e 46		Inferiori a 1 m. e 46	Superiori a 1 m. e 46		Maschi	Femmine
4	2	...	503	299	146	22	19	17	136	191	2 078	1
...	2	...	357	484	224	26	64	21	146	185	2 307	2
18	2	10	564	784	295	118	136	53	337	483	3 535	3
7	4	3	477	479	194	37	57	27	93	236	1 933	4
25	15	5	3 779	2 603	1 352	464	217	179	1 141	1 252	14 865	5
54	25	18	5 680	4 649	2 211	667	493	297	1 853	2 347	24 718	
6	2	6	654	313	390	262	132	144	283	405	3166	1
30	9	3	1280	348	520	374	106	209	329	503	4684	2
33	13	17	1858	667	936	896	558	537	1043	1076	10506	3
11	6	2	1068	212	345	611	173	203	630	561	5861	4
36	62	33	2625	1243	1162	2656	1973	1106	2780	2636	25151	5
47	53	36	2307	1715	1530	1421	976	832	1748	1685	20033	6
29	22	16	1119	1071	728	606	537	585	935	745	10832	7
192	167	113	10911	5569	5611	6826	4455	3616	7748	7611	80188	
32	37	16	2361	1458	940	695	374	297	1384	1478	14120	1
44	30	17	608	636	328	41	45	35	753	208	12966	2
6	2	4	609	407	208	42	19	30	93	197	2236	3
14	6	7	663	312	199	165	77	104	244	259	3257	4
11	16	18	401	336	228	158	191	93	412	281	4842	5
32	31	17	1028	560	352	1151	396	345	1065	892	9063	6
8	4	6	258	90	95	306	181	189	230	205	2185	7
5	7	13	342	120	108	396	239	206	356	284	3499	8
16	4	2	219	82	71	179	45	104	154	166	1997	9
108	137	100	6489	4001	2529	3183	1567	1403	4091	3970	54465	

STATISTICA
(Censimento 10)

Numero d'ordine	Regioni Agrarie	Numero dei proprietari di cavalli	Cavalli castrati			Cavalli interi		
			Da 4 a 14 anni			Da servizio		
			Da 4 a 14 anni		Di oltre 14 anni	Da 4 a 14 anni		Di oltre 14 anni
			Inferiori a 1 m. e 46	Superiori a 1 m. e 46		Inferiori a 1 m. e 46	Superiori a 1 m. e 46	
1	Palermo	6 900	234	400	413	1 339	1 549	1 048
2	Messina	1 644	55	86	46	309	305	142
3	Catania	5 073	154	218	103	1 350	1 315	438
4	Siracusa	4 599	76	72	44	995	595	406
5	Caltanissetta	4 045	50	79	42	749	837	239
6	Girgenti	3 234	85	75	55	564	465	229
7	Trapani	4 357	61	86	56	814	773	326
	<i>Totale della Regione . .</i>	<i>29 852</i>	<i>715</i>	<i>1 016</i>	<i>759</i>	<i>6 120</i>	<i>5 830</i>	<i>2 838</i>
1	Cagliari	19 281	2 087	276	1 150	4 364	810	1 026
2	Sassari	21 165	2 686	441	1 401	3 840	656	985
	<i>Totale della Regione . .</i>	<i>40 446</i>	<i>4 773</i>	<i>717</i>	<i>2 551</i>	<i>8 204</i>	<i>1 466</i>	<i>2 011</i>
	<i>Totale delle Regioni . .</i>	<i>335 997</i>	<i>51 679</i>	<i>56 660</i>	<i>40 585</i>	<i>43 859</i>	<i>27 442</i>	<i>15 972</i>
	Scuderie, razze, tenute, Cac- cie Reali, scuderie dei Reali Principi	5	15	332	40	11	157	8
	Esercito, amministrazioni mi- litari, depositi di alleva- mento, cavalli stalloni . .	3 210	563	14 593	3 066	429	753	109
	<i>Totale generale dei cavalli nel Regno</i>	<i>339 212</i>	<i>52 257</i>	<i>71 495</i>	<i>43 691</i>	<i>44 299</i>	<i>28 533</i>	<i>16 089</i>

DEI CAVALLI
gennaio 1876.

Numero d'ordine	Stalloni approvati e stall. non domi	Cavalle							Puledri e Puledre		Totale Dei Cavalli castrati, interi, Cavalle Puledri e Puledre	Numero d'ordine		
		Da servizio			Dedicate esclusivamente alla riproduzione				Sotto i 4 anni					
		Da 4 a 14 anni		Di oltre 14 anni	Da 4 a 14 anni		Di oltre 14 anni	Dai 4 ai 14 anni		Di oltre 14 anni			Maschi	Femmine
		Inferiori a 1 m. e 55	Superiori a 1 m. e 55		Inferiori a 1 m. e 46	Superiori a 1 m. e 46		Inferiori a 1 m. e 46	Superiori a 1 m. e 46					
24	17	8	714	570	305	869	634	549	734	697	10104	1		
18	10	11	220	137	163	576	209	409	199	402	3297	2		
46	43	17	611	560	421	536	363	355	816	497	7843	3		
25	22	32	1028	765	946	698	352	689	779	901	8425	4		
13	62	19	554	595	330	486	380	216	460	473	5584	5		
22	18	25	627	617	430	455	362	407	353	468	5257	6		
30	31	31	912	557	334	543	363	267	464	408	6056	7		
178	208	143	4666	3801	2929	4163	2663	2892	3805	3846	46566			
90	10	33	6840	993	2628	931	101	363	3031	3242	27975	1		
70	11	114	8942	1449	3632	939	206	713	5176	5565	36823	2		
160	21	147	15782	2442	6260	1870	307	1076	8207	8907	64801			
1288	897	710	97131	62560	52937	26849	14985	13485	58507	60460	625957			
5	40	7	13	239	36	9	418	149	358	356	2193	1		
50	131	106	342	7002	1610	6	1	603	120	29394	2			
1293	1068	823	97486	69801	51583	26858	15409	13035	59468	60936	657544			

STATISTICA DEI MULI E ASINI.
(Censimento 10 gennaio 1876).

Numero d'ordine	Regioni Agrarie	C a l i							Asini ed asine	
		Numero dei proprietari di muli	Intieri		Castrati e femmine			Totale dei muli intieri, castrati e femmine		
			Sotto i 4 anni	Oltre i 4 anni		Sotto i 4 anni	Oltre i 4 anni			
				Inferiore a 1 m. e 46	Superiori a 1 m. e 46		Inferiori a 1 m. e 44			Superiori a 1 m. e 44
1	Cunco	4696	146	241	239	781	2294	2207	5908	6096
2	Torino	7122	330	193	207	1716	3592	4535	10573	8424
3	Alessandria	2567	226	186	203	512	1074	1551	3732	7400
4	Novara	2533	44	92	144	420	1312	1951	3963	2529
	Totale della Reg.	16918	746	712	798	3429	8272	10224	24176	20440
1	Pavia	1447	41	60	77	212	766	793	1949	2949
2	Milano	2560	59	171	87	255	1285	965	2822	6794
3	Como	1727	37	45	36	250	1012	774	2154	2873
4	Sondrio	343	9	6	3	78	210	91	397	684
5	Bergamo	1468	62	77	33	267	845	650	1934	4451
6	Brescia	2297	70	81	43	510	1393	1131	3228	4648
7	Cremona	463	14	28	14	56	233	203	548	1766
8	Mantova	661	14	30	27	202	394	254	921	1725
	Totale della Reg.	10966	306	498	320	1830	6188	4861	13953	25890
1	Verona	2152	69	63	29	630	1509	712	3012	3903
2	Vicenza	1271	32	23	19	267	1103	472	1916	2987
3	Belluno	241	13	13	7	55	290	113	491	1050
4	Udine	402	13	42	9	61	367	73	565	5681
5	Treviso	477	31	43	17	132	402	141	766	2753
6	Venezia	158	15	8	9	74	97	50	253	1145
7	Padova	830	27	17	17	202	521	303	1087	3122
8	Rovigo	367	29	16	7	85	245	124	504	1414
	Totale della Reg.	5898	223	225	114	1504	4534	1988	8594	22055

STATISTICA DEI MULI E ASINI.
(Censimento 10 gennaio 1876).

Numero d'ordine	Regioni Agrarie	C a l i							Asini ed asine	
		Numero dei proprietari di muli	Intieri		Castrati e femmine			Totale dei muli intieri, castrati e femmine		
			Sotto i 4 anni	Oltre i 4 anni		Sotto i 4 anni	Oltre i 4 anni			
				Inferiori a 1 m. e 46	Superiori a 1 m. e 46		Inferiori a 1 m. e 44			Superiori a 1 m. e 44
1	Porto Maurizio	4425	84	49	40	401	3038	1372	4984	4221
2	Genova	4108	264	994	1042	360	1959	1354	5973	5856
3	Massa e Carrara	654	60	91	22	107	322	150	752	2811
	Totale della Reg.	9187	408	1131	1101	868	5319	2876	11709	12888
1	Piacenza	922	19	28	32	185	659	516	1439	1532
2	Parma	628	47	49	27	101	463	209	896	1396
3	Reggio nell'Emilia	406	53	44	20	104	197	119	537	2003
4	Modena	380	22	96	15	56	199	118	506	2795
5	Ferrara	51	5	6	1	9	25	14	60	2628
6	Bologna	486	20	39	13	77	344	140	633	8430
7	Ravenna	172	17	41	11	26	91	37	223	5664
8	Forlì	242	52	47	12	41	89	53	274	5918
	Totale della Reg.	3287	235	350	131	599	2067	1186	4568	30266
1	Lucca	306	39	43	26	28	130	91	357	338
2	Pisa	139	141	85	40	195	96	95	652	7097
3	Livorno	53	4	6	7	6	24	14	61	870
4	Firenze	1651	216	429	409	188	561	717	2520	6160
5	Arezzo	486	98	112	72	97	183	155	717	5847
6	Siena	211	35	81	20	37	73	58	304	5227
7	Grosseto	159	59	48	20	117	137	78	459	6921
	Totale della Reg.	3005	592	804	594	668	1204	1208	5070	32760
1	Provincia e Regione di Roma	4752	922	808	287	1393	4085	1676	9772	1200

STATISTICA DEI MULI E ASINI.
(Censimento 10 gennaio 1876).

Numero d'ordine	Regioni Agrarie	Muli								Asini ed asine
		Numero dei proprietari di muli	Intieri			Castrati e femmine			Totale dei muli intieri, castrati e femmine	
			Sotto i 4 anni	Oltre i 4 anni		Sotto i 4 anni	Oltre i 4 anni			
				Inferiori a m. e 46	Superiori a m. e 46		Inferiori a m. e 41	Superiori a m. e 41		
1	Pesaro	424	88	92	31	128	193	67	601	4692
2	Ancona	157	49	24	17	25	33	22	170	3226
3	Macerata	781	161	83	43	303	388	151	1129	6166
4	Ascoli Piceno	919	381	87	24	397	261	86	1236	5395
5	Perugia	2527	695	358	149	704	1378	432	3710	27044
	<i>Totale della Reg.</i>	4808	1374	611	264	1557	2555	758	6852	46523
1	Teramo	991	431	248	70	279	206	70	1301	5815
2	Chieti	3860	811	1102	243	823	1203	207	4391	10302
3	Aquila	6064	1574	1264	431	1723	4339	1262	10613	19818
4	Campobasso	8064	1664	4202	996	724	2390	364	10540	15192
5	Foggia	4025	590	1500	579	474	2317	1154	6704	5601
6	Bari	6499	547	813	678	1238	4241	4787	12304	14520
7	Lecce	7451	438	709	732	1061	2969	4381	10290	18555
	<i>Totale della Reg.</i>	37554	6055	9928	3731	6322	17885	12225	56146	89803
1	Caserta	2928	395	1217	622	235	1182	403	4054	23889
2	Napoli	2015	152	1291	1326	13	94	84	2950	8265
3	Benevento	1695	391	649	219	175	580	109	2123	8808
4	Avellino	2236	195	902	348	224	1010	255	2934	10205
5	Salerno	3021	317	1431	673	212	1083	291	1007	11495
6	Potenza	7011	1781	2868	1415	758	2424	1146	10392	16376
7	Cosenza	3375	403	1742	696	212	828	283	4164	8906
8	Catanzaro	3474	582	1669	705	325	976	320	4577	8124
9	Reggio Calabria	3696	346	1320	439	328	1779	406	4618	7086
	<i>Totale della Reg.</i>	29451	4562	13089	6443	2482	9956	3297	30829	103154

STATISTICA DEI MULI E ASINI.
(Censimento 10 gennaio 1876).

Numero d'ordine	Regioni Agrarie	Muli								Asini ed asine
		Numero dei proprietari di muli	Intieri			Castrati e femmine			Totale dei muli intieri, castrati e femmine	
			Sotto i 4 anni	Oltre i 4 anni		Sotto i 4 anni	Oltre i 4 anni			
				Inferiori a m. e 46	Superiori a m. e 46		Inferiori a m. e 41	Superiori a m. e 41		
1	Palermo	17599	1368	5142	2967	1597	7600	4515	23389	14729
2	Messina	4035	316	935	628	558	2260	1079	5776	10292
3	Catania	12072	1659	4650	2802	1160	4519	3344	18134	9380
4	Siracusa	7976	1620	3211	1545	1021	3354	1874	12625	21478
5	Caltanissetta	10925	1183	3146	2480	1374	4999	4575	17759	9477
6	Girgenti	13474	975	3638	2135	1421	7099	5013	20281	10875
7	Trapani	9046	1053	2796	1909	896	4460	3055	14151	9852
	<i>Totale della Reg.</i>	75127	8358	23518	14466	8027	34291	23455	112115	86088
1	Calgiari	36	5	14	61	5	34	34	154	20725
2	Sassari	24	6	14	3	3	18	2	45	6970
	<i>Totale della Reg.</i>	60	11	28	64	8	52	36	199	27695
	<i>Tot. delle Regioni.</i>	201013	23798	51739	28311	28687	96658	63790	292983	498766
	Scuderie, razze, tenute, Caccie Reali, Scuderie dei Reali Principi.	1	22	34	45	101
	Esercito, Amministrazioni militari, depositi di allevamento cavalli stalloni	2	5	4	67	12	54	642	781
	<i>Totale generale dei muli e degli asini nel Regno.</i>	201016	23803	51743	28378	28721	96746	64177	293868	498766

STATISTICA DEL BESTIAME BOVI

Numero d'ordine	Regioni agrarie	Bovini									
		Numero dei proprietari	Tori da monta	Vacche	Giovenche pregne	Bovini		Torelli sotto i 6 mesi	Vitelli e vitelle sotto i 6 mesi	Bufali e bufale	Totale dei bovini
						da lavoro	da macello				
1	Cuneo	44910	1036	74594	13482	17266	1787	3637	27926	203	182603
2	Torino	88486	429	66278	8524	7049	1061	2395	20065	645	106446
3	Alessandria . .	40604	132	37180	3167	44695	1470	1780	22002	72	112518
4	Novara	42953	690	83403	11136	15672	952	1158	21040	237	131288
	Tot. della Reg.	166953	2307	261452	38309	84692	5270	8070	91033	1157	515355
1	Pavia	18241	918	37231	8828	27845	784	1067	15098	223	91994
2	Milano	43576	2019	93704	15629	17573	1252	1035	11721	110	143043
3	Como	87351	276	49134	7541	11961	771	307	9849	83	79922
4	Sondrio	12531	320	21601	3727	804	33	323	7416	...	34224
5	Bergamo	25684	333	36248	6267	8676	292	722	11326	6	63870
6	Brescia	20954	435	28392	7041	34865	1185	867	12860	...	85645
7	Cremona	7690	395	12585	4821	26004	655	2045	12384	69	58958
8	Mantova	9212	206	9738	4003	38366	466	1468	13899	236	68402
	Tot. della Reg.	175289	4902	288053	57857	168091	5438	7834	94553	727	626058
1	Verona	11508	230	13549	1587	25618	668	629	10927	3	53211
2	Vicenza	21823	481	38955	7758	21152	1088	827	18116	3	88380
3	Belluno	12102	379	27558	5196	5639	46	2964	11481	...	53263
4	Udine	43034	450	69154	13153	30247	1176	581	23358	2	138421
5	Treviso	20719	174	27766	5204	27165	505	875	15328	34	77047
6	Venezia	7932	325	14259	3252	19244	485	467	10198	15	48245
7	Padova	14924	641	25606	4801	21875	836	1420	18231	30	73440
8	Rovigo	3373	916	18331	4159	12935	228	1202	11602	13	49386
	Tot. della Reg.	135460	8596	235478	45110	163873	5030	8965	119241	100	581393

NO, OVINO, CAPRINO E SUINO.

Numero d'ordine	Ovini e Caprini						Suini						
	Numero dei proprietari	Contoni di razza		Pecore	Bocchi	Capre	Totale degli ovini e caprini	Numero dei pro-prietari	Verri	Scrofe	Scuiati		Totale dei suini
		indigena	forestiera								da ingrasso	lattonzoli	
28475	9931	388	61283	1072	23001	104620	15338	835	1952	10145	13637	37119	1
22111	8316	338	55915	506	19294	81369	8754	124	560	7503	3598	11785	2
11696	507	114	29788	314	4671	35304	9929	78	865	9282	3166	13391	3
17621	4877	331	36166	796	36314	78484	23038	203	1571	27393	6680	35847	4
74903	23631	1171	183152	2688	83280	302867	57059	1238	7948	54323	27091	98142	
4608	736	26	16518	304	3658	21242	8267	306	2540	10596	11877	25819	1
997	639	66	3292	162	529	4688	5262	356	2015	16666	11498	30535	2
12419	2962	57	21432	450	14743	39644	4209	126	302	4246	1069	5743	3
11289	5310	56	33553	637	24276	63832	2670	259	613	1434	825	3111	4
7104	2541	75	26537	310	13097	42560	9035	44	1114	8912	3017	13087	5
11770	2201	98	25018	646	24898	52861	14275	121	2723	12220	5449	20513	6
549	828	10	5416	131	687	7072	4111	102	1143	4752	4466	10463	7
958	417	95	7204	232	603	8551	7228	30	368	5235	6287	11920	8
49694	15634	488	138970	2872	82491	240450	55057	1324	10818	64061	44488	120691	
6688	2269	11	41726	222	4621	48849	9154	27	863	8428	3397	12715	1
9771	5564	112	62553	216	4518	72963	13766	76	3182	10321	12720	26299	2
18777	2248	348	49797	435	16011	68839	2059	26	259	2552	1407	4241	3
22175	6274	138	58355	862	28288	93917	19400	63	2317	18041	8899	20320	4
11640	8044	126	53384	906	769	63229	12823	55	1488	11949	6617	20109	5
5014	3667	39	20133	118	129	24086	7826	39	1660	5146	6092	12937	6
5962	771	155	29625	432	774	31757	12267	39	2167	9771	7575	19332	7
1151	315	25	8229	265	132	8966	10956	62	1519	5240	9558	16179	8
76128	29152	954	323802	3456	55242	112606	88351	387	13255	71448	56065	141155	

STATISTICA DEL BESTIAME BOVI

Numero d'ordine	Regioni agricole	Bovini									Numero d'ordine	
		Numero dei proprietari	Tori da monta	Vacche	Giovenche pregue	Bovini		Torelli sotto i 6 mesi	Vitelli e vitelle sotto i 6 mesi	Bufali e bufale		Totale dei bovini
						da lavoro	da macello					
1	Porto Maurizio	3466	187	3701	347	1432	50	51	308	..	6076	
2	Genova . . .	32803	218	35983	4808	6285	1027	1033	7494	62	56908	
3	Massa Carrara.	9440	88	16543	2295	1396	115	990	2615	2	24242	
	Tot. della Reg.	45709	493	56227	7450	9311	1190	2074	10417	64	87226	
1	Piacenza . . .	12823	137	9318	3239	30899	664	2649	11390	10	58506	
2	Parma	13010	1116	20863	7324	24608	579	3402	9054	..	66946	
3	Regg. dell'Em.	12147	1093	23424	12378	18473	678	2542	8519	5	67312	
4	Modena	10685	402	17578	6011	26814	1005	2828	10153	108	61899	
5	Ferrara	3687	429	19302	6487	28492	1107	1503	12976	29	70325	
6	Bologna	14332	267	30238	6981	42778	955	5129	27589	74	114011	
7	Ravenna	7396	105	29405	2301	22243	608	648	13384	27	68721	
8	Forlì	8095	143	13078	2371	19827	747	2849	8409	17	47641	
	Tot. della Reg.	82175	3692	163406	47492	214134	6343	21550	101474	270	558361	
1	Lucca	2532	21	2351	354	1128	728	103	1784	..	6469	
2	Pisa	5827	242	8224	2734	13189	2062	1313	7960	282	36006	
3	Livorno	673	10	950	148	276	77	63	600	..	2124	
4	Firenze	16116	338	21357	3085	30463	3960	1830	20822	73	85928	
5	Arezzo	8737	200	20057	3398	9075	1063	994	12788	189	47764	
6	Siena	7610	66	6041	2056	36461	1009	479	4627	..	50739	
7	Grosseto	2693	458	11906	2351	6864	333	868	2712	100	25796	
	Tot. della Reg.	45218	1333	70886	16330	97456	11232	5650	51293	644	251826	
1	Provincia e Regione di Roma	26000	..	5200	2300	33500	

NO, OVINO, CAPRINO E SUINO.

Numero d'ordine	Numero dei proprietari	Ovini e Caprini					Suini					Numero d'ordine		
		Montoni di razza		Pecore	Becchi	Capre	Totale degli ovini e caprini	Numero dei proprietari	Verri	Scrofe	Maiali		Totale dei suini	
		indigena	forestiera								da ingrasso			lattonzoli
3998	626	22	15698	441	11144	27931	1058	..	9	1061	12	1082	1	
20619	3603	271	81995	579	15290	101740	10169	206	866	9510	1541	12153	2	
8823	2768	15	83272	377	11908	98340	5521	7	36	6710	230	6983	3	
33440	6909	308	180965	1307	38312	228011	16748	213	911	17311	1783	20218		
7815	1560	65	39661	184	7737	49207	6948	53	1271	5439	3286	15049	1	
8504	1586	218	53370	294	10382	66050	13740	74	3602	10853	14030	28559	2	
5367	1462	53	44251	266	1989	48021	10553	119	6371	13055	10352	29907	3	
6314	1699	54	69723	254	678	72408	8635	108	4367	8398	14353	27426	4	
952	1413	186	39407	91	41	41138	5923	63	815	8169	5811	14888	5	
7007	3089	153	95355	339	500	99638	12207	195	4641	9900	18017	32753	6	
1814	1179	16	33391	229	963	35778	5479	31	1169	12025	3728	16953	7	
4670	620	23	25246	578	653	27120	5022	42	1634	7696	3692	13064	8	
42143	12608	770	100801	2235	22043	430360	68507	685	21070	75535	78309	178599		
798	548	10	7287	24	87	7956	2030	1	8	2087	245	2341	1	
3692	4742	40	151932	840	23533	184089	6503	348	3075	12400	6377	22200	2	
807	201	..	3275	163	2628	6267	89	6	10	117	50	183	3	
7553	4229	230	196600	779	11030	212868	11374	292	3183	16507	9803	30087	4	
6990	4839	88	134449	421	23935	163732	7538	211	7374	17284	28766	53915	5	
5874	2773	49	130513	989	5481	139807	6710	178	2927	16576	19585	39266	6	
2624	8912	502	201731	1060	26762	238967	2172	336	2632	9110	6831	18909	7	
28338	26214	919	828789	4376	93458	953686	86416	1452	19711	74081	71657	166901		
..	300000	..	14000	314000	1	

STATISTICA DEL BESTIAME BOVI

Numero d'ordine	Regioni agrarie	Bovini									
		Numero dei proprietari	Tori da monta	Vacche	Giovenche che pregue	Bovini		Torelli sotto i 6 mesi	Vitelli e vitelle sotto i 6 mesi	Bufali e bufaline	Totale dei bovini
						da lavoro	da macello				
1	Pesaro e Urbino	13149	510	10902	2100	20821	875	3713	6743	10	45674
2	Ancona . . .	11178	1993	16865	4485	12014	506	3283	9150	5	48801
3	Macerata . . .	12345	1788	18143	2595	13198	363	2955	6974	1	46017
4	Ascoli-Piceno	12223	407	7462	884	14722	1252	3029	3411	..	31167
5	Perugia . . .	21194	1119	25545	7026	39292	3443	4181	15182	4	98592
	Tot. della Reg.	70089	5817	78717	17090	100047	6499	17161	39460	20	264751
1	Teramo . . .	6340	172	5571	1131	5808	762	1079	1471	4	15998
2	Chieti . . .	3932	76	3753	831	3456	194	369	791	..	9470
3	Aquila . . .	14559	294	19925	5524	5103	286	807	3068	..	33007
4	Campobasso .	4737	219	5857	1288	5960	189	549	1251	41	15354
5	Foggia . . .	3611	224	9260	2198	5239	242	636	1790	785	20371
6	Bari	1398	198	4451	2069	7425	570	619	1745	345	17422
7	Lecce	2887	583	7143	1520	8371	722	1289	2059	98	21785
	Tot. della Reg.	37481	1706	55960	12561	41302	2965	5348	12175	1273	133410
1	Caserta . . .	12946	383	13619	2558	11483	1274	1255	4309	2422	37305
2	Napoli . . .	6575	71	6129	488	1055	635	178	3267	86	11900
3	Benevento . .	3660	208	3549	898	5633	183	417	970	405	12263
4	Avellino . . .	4871	95	5999	1076	5001	666	342	1165	2	12346
5	Salerno . . .	5976	316	7040	1498	7088	874	792	2160	5337	25105
6	Poteusa . . .	4355	642	11838	3327	13129	525	801	2485	223	32970
7	Cosenza . . .	4671	541	8399	2760	12253	947	966	3256	119	20241
8	Catanzaro . .	3401	236	6021	2612	6243	860	846	2380	9	10227
9	Regg. Calabria	4300	244	3909	1205	5724	560	352	1070	5	18069
	Tot. della Reg.	50756	2756	61503	16122	67611	6524	5949	21062	8608	193435

NO, OVINO, CAPRINO E SUINO.

Numero dei proprietari	Ovini e Caprini					Suini						
	Contoni di razza		Pecore	Becchi	Capre	Totale degli ovini e caprini	Numero dei proprietari	Verri	Scrofe	Maiali		Totale dei suini
	indigena	forestiera								da ingrasso	luttanzoli	
13011	3564	28	116449	1645	18050	139736	11380	108	3998	15132	10686	29924
7120	2437	59	81317	532	3140	87485	10829	185	2161	15774	6131	24251
10980	3713	174	117428	1517	10680	133512	13605	159	3360	21168	9133	33820
12088	5124	120	82240	1035	10930	93449	12886	93	1613	18196	4919	24821
18452	28752	259	439905	15470	127888	612274	27723	1973	27770	107610	68549	205902
61651	43590	640	837339	20199	170698	1072456	76423	2518	38902	177880	99418	318718
12680	3902	210	100937	949	9292	115290	11490	417	3233	13915	8050	25615
18605	6172	18	93283	1057	13421	113951	8872	1446	173	48501	3515	13435
23019	14062	1553	319641	2868	64701	402625	15421	568	4360	14204	6304	25436
19491	12977	61	217454	2363	35747	268602	17321	732	4169	17417	10461	32779
26995	6473	907	175516	1562	25584	210072	3387	403	1433	5167	4419	11422
2127	9812	3077	155566	1060	14598	181113	602	419	538	2104	1742	4803
3793	9760	41	159598	3173	27458	199830	2222	195	1004	2219	2194	5612
82411	63158	5667	1221825	13032	190801	1494483	59315	4180	14910	63327	36685	119102
11470	9224	236	142941	5435	52722	210558	15531	3093	9958	18918	16450	48419
1094	512	16	8723	188	6673	16112	5366	73	386	6421	1396	8276
6918	2036	17	75590	723	11256	89622	8217	174	1545	8775	4043	14537
7513	5341	151	104347	862	15805	126506	10999	227	1384	11002	2685	15298
7207	8075	53	133121	4065	67693	213007	11804	636	3587	13108	6182	23513
8419	24884	644	359742	7892	95457	488799	13594	1002	5945	16755	11343	35045
5476	14917	258	192236	7712	88798	303921	11294	881	4696	15829	8574	29930
1223	6959	719	80557	4771	44856	137862	9854	526	3860	13067	11020	28473
2208	4580	249	46211	3917	42935	97692	5985	517	2806	5121	3880	12121
51528	76328	2943	1143468	35565	426175	1683879	92644	6929	34167	108996	65573	215665

STATISTICA DEL BESTIAME BOVI

Numero d'ordine	Regioni agrarie	Bovini									
		Numero dei proprietari	Tori da monta	Vacche	Giovenche pregate	Bovi		Torrelli sotto i 6 mesi	Vitelli e vitelle sotto i 6 mesi	Bufali e bufale	Totale dei bovini
						da lavoro	da macello				
1	Palermo . . .	2511	289	4385	1826	4357	589	862	1656	11	13975
2	Messina . . .	4759	287	4179	1630	4312	2083	443	1502	3	14439
3	Catania . . .	1071	115	1406	755	1774	490	342	441	...	5903
4	Siracusa . . .	1761	622	6570	2538	4587	1105	1385	2920	2	19729
5	Caltanissetta . .	553	91	1095	585	1910	242	249	589	...	4761
6	Girgenti . . .	631	71	1460	563	2899	215	222	573	4	6012
7	Trapani . . .	504	61	1097	341	1217	171	168	475	...	3530
	Tot. della Reg.	11790	1536	20192	8218	21056	4893	3678	8156	20	67749
1	Cagliari . . .	21192	2065	29872	5994	52990	954	3994	5166	1	101036
2	Sassari . . .	12078	1988	29034	7164	17322	4464	3694	7852	7	71525
	Tot. della Reg.	33270	4053	58906	13158	79312	5418	7688	13018	8	172561
	Regno . . .	851122	32253	1380380	279997	1041138	60742	94867	561882	15191	3489125

NO, OVINO, CAPRINO E SUINO.

Numero dei proprietari	Ovini e Caprini						Suini					Numero d'ordine	
	Montoni di razza		Pecore	Becchi	Capre	Totale degli ovini e caprini	Numero dei pro-prietari	Verri	Scrofe	Maiali			Totale dei suini
	indigena	forestiera								da ingrasso	lattonzoli		
1685	7284	198	126526	1875	34767	170650	8285	361	3370	8234	5541	17309	1
3433	5645	20	68029	3361	46945	122998	8959	571	3810	10313	6294	20988	2
830	3536	18	54092	1236	16850	75732	5418	288	1712	6971	4418	13389	3
1234	6289	130	107819	3497	43779	161514	6835	955	4856	10935	11165	27911	4
595	3512	22	53422	1026	12750	70432	2317	143	1934	2546	1811	6434	5
995	4461	11	70681	1749	17712	94314	1232	70	581	1481	1036	3168	6
570	1783	30	33983	844	4843	41483	1266	157	797	1180	1674	3808	7
9272	32508	429	514552	13588	177616	738723	34312	2545	17060	41660	31742	93007	
12337	13774	207	303908	8667	137738	464294	5858	2892	22573	8745	7879	42089	1
13031	21783	48	220182	4120	83579	329719	7225	3018	19057	8964	8256	39295	2
25668	35557	255	534090	12787	221317	794006	13093	5910	41630	17709	16135	81384	
55476	365409	13939	6597756	112095	1576383	8674527	597915	27381	223382	766331	528936	1533562	

SUPERFICIE COLTIVATA A FRUMENTO, GRANTURCO,

Numero d'ordine	Regioni agrarie	Superficie geografica chil. qu.	Frumento				Granturco			
			Sup. Coltivata		Produzione		Sup. Coltivata		Produzione	
			Ettari	Per 100 ett. della super. geografica	Ettolitri	Per ettaro	Ettari	Per 100 ett. della super. geografica	Ettolitri	Per ettaro
1	Cuneo	7.135.65	32 322	4.52	255 343	7.90	34 000	4.76	629 000	18.50
2	Torino	10.534.91	71 833	6.81	718 330	10.00	37 981	3.60	759 620	20.00
3	Alessandria . .	5.054.92	48 800	9.65	414 800	8.50	24 580	4.86	467 020	19.00
4	Novara	6.543.22	35 483	5.42	496 762	14.00	42 374	6.47	1 016 976	24.00
	Totale della Reg.	29.238.70	188 438	6.44	1 885 235	10.00	138 935	4.75	3 872 616	20.68
1	Pavia	3.345.20	28 985	8.66	423 181	14.60	31 074	9.28	652 554	21.00
2	Milano	2.992.20	49 602	16.57	744 030	15.00	57 486	19.21	1 149 720	20.00
3	Como	2.719.83	18 670	6.86	216 198	11.58	15 039	5.52	308 299	20.50
4	Sondrio	3.267.60	1 992	0.60	12 350	6.20	4 600	1.40	64 400	14.00
5	Bergamo	2.816.71	18 100	6.42	228 060	12.60	27 800	9.86	550 440	19.80
6	Brescia	4.257.58	21 533	5.05	265 932	12.35	31 600	7.42	625 680	19.80
7	Cremona	1.637.30	24 667	15.06	359 151	14.56	26 254	16.03	590 715	22.50
8	Mantova	2.490.39	35 487	14.24	496 818	14.00	26 860	10.78	577 490	21.50
	Totale della Reg.	23.526.81	199 036	8.46	2 745 720	13.80	220 713	9.38	4 519 298	20.47
1	Verona	2.747.31	15 286	5.56	186 489	12.20	10 350	3.76	207 000	20.00
2	Vicenza	2.632.38	43 787	16.63	446 627	10.20	36 000	13.67	684 000	19.00
3	Belluno	3.291.78	8 700	2.64	69 600	8.00	11 599	3.52	173 985	15.00
4	Udine	6.514.73	28 345	4.35	280 615	9.90	66 890	10.26	1 070 240	16.00
5	Treviso	2.437.60	29 738	12.19	300 355	10.10	54 005	22.15	891 082	16.50
6	Venezia	2.198.04	12 780	5.81	172 530	13.50	14 200	6.46	269 800	19.00
7	Padova	1.955.67	65 021	32.22	756 232	12.00	36 230	18.52	652 140	18.00
8	Rovigo	1.686.19	25 000	14.82	325 000	13.00	28 987	17.19	521 766	18.00
	Totale della Reg.	28.463.73	226 657	9.66	2 537 466	11.20	258 261	11.01	4 470 013	17.31
1	Porto Maurizio.	1.209.75	4 526	3.74	39 828	8.80	380	0.31	6 536	17.20
2	Genova	4.114.45	68 375	16.61	381 170	8.50	22 128	5.37	376 176	17.00
3	Massa e Carr.	1.779.91	9 358	5.25	84 222	9.00	3 003	1.68	45 045	15.00
	Totale della Reg.	7.104.11	82 257	11.58	705 220	8.57	25 511	3.59	427 757	16.77

RISO, SEGALA, ED ORZO ED AVENA.

Numero d'ordine	Riso				Segala ed Orzo				Avena			
	Sup. Coltivata		Produzione		Sup. Coltivata		Produzione		Sup. Coltivata		Produzione	
	Ettari	Per 1000 ett. della super. geografica	Quintali	Per ettaro	Ettari	Per 1000 ett. della super. geografica	Quintali	Per ettaro	Ettari	Per 1000 ett. della super. geografica	Quintali	Per ettaro
...	6 439	9 02	83 707	13.00	4 365	6.11	74 205	17.00	1
80	0.75	3 040	38.00	24 861	23.59	298 332	12.00	2 514	2.38	40 601	16.15	2
1 353	26.76	58 179	43.00	315	0.62	3 937	12.50	695	1.37	12 510	18.00	3
72 300	1104.96	3 217 350	44.50	18 110	27.67	215 509	11.90	4 152	6.34	78 888	19.00	4
73 783	251.95	3 278 569	41.46	49 725	16.99	601 485	12.09	11 726	4.01	206 204	17.58	
56 355	1684.65	2 507 797	44.50	14 231	42.54	213 465	15.00	6 926	20.70	124 668	18.00	1
21 880	731.23	940 840	43.00	8 721	29.14	122 094	14.00	5 016	16.76	95 304	19.00	2
...	6 200	22.79	88 660	14.30	650	2.38	11 700	18.00	3
...	3 020	0.24	42 280	14.00	136	0.41	2 040	15.00	4
550	18.81	21 200	40.00	4 821	17.11	62 675	13.00	590	3.15	14 240	16.00	5
820	19.25	32 800	40.00	5 200	12.21	72 800	14.00	1 050	2.46	16 800	16.00	6
6 900	421.42	296 700	43.00	2 495	15.23	29 940	12.00	4 301	26.26	69 676	16.20	7
14 350	576.21	588 350	41.00	79	0.31	1 027	13.00	2 219	8.89	35 594	16.00	8
100 835	428.60	4 387 687	43.51	41 767	19.03	632 939	14.14	21 188	9.01	369 952	17.46	
13 790	501.94	565 390	41.00	2 211	8.04	26 532	12.00	1 550	5.64	25 575	16.50	1
1 155	43.87	43 890	38.00	1 845	7.00	23 985	13.00	3 807	14.46	64 719	17.00	2
...	11 200	34.02	168 000	15.00	815	2.47	12 225	15.00	3
565	8.67	19 775	35.00	5 530	8.48	65 254	11.89	2 507	3.84	40 112	16.00	4
200	8.20	7 000	35.00	2 503	10.26	30 036	12.00	3 636	14.91	61 812	17.00	5
3 840	174.70	145 920	38.00	1 200	5.45	14 400	12.00	3 019	13.73	50 719	16.80	6
2 790	142.66	106 020	38.00	1 779	9.09	21 348	12.00	6 709	34.30	127 471	19.00	7
10 120	600.17	374 440	37.00	3 465	20.54	51 975	15.00	5 820	34.51	104 760	18.00	8
32 460	138.34	1 262 435	38.89	29 733	12.67	401 530	13.50	27 863	11.87	487 393	17.49	
...	139	1.14	2 085	15.00	1
...	2 045	4.97	24 540	12.00	575	1.39	9 200	13.00	2
...	1 655	9.29	20 025	12.10	143	0.80	2 187	15.30	3
...	3 700	5.21	44 565	12.04	857	1.21	13 472	15.72	

SUPERFICIE COLTIVATA A FRUMENTO, GRANTURCO,

Numero d'ordine	Regioni agrarie	Superficie geografica chil. qu.	Frumento				Granturco			
			Sup. Coltivata		Produzione		Sup. Coltivata		Produzione	
			Ettari	Per 100 ett. della superf. geografica	Ettolitri	Per ettaro	Ettari	Per 100 ett. della superf. geografica	Ettolitri	Per ettaro
1	Piacenza . . .	2.499.56	40 545	16.22	445 995	11.00	20 325	8.13	586 175	19.00
2	Parma . . .	3.239.08	54 793	16.91	591 764	10.80	30 340	9.36	555 222	18.30
3	Reggio Emilia . . .	2.271.74	50 517	22.23	596 100	11.80	20 025	8.81	368 460	18.40
4	Modena . . .	2.501.48	54 456	21.76	658 917	12.10	30 304	12.11	563 654	18.60
5	Ferrara . . .	2.616.77	63 867	24.40	906 911	14.20	24 672	9.42	493 440	20.00
6	Bologna . . .	3.601.76	100 816	27.99	1 240 036	12.30	34 736	9.64	625 248	18.00
7	Ravenna . . .	1.922.33	62 756	32.64	665 213	10.60	33 282	17.31	632 358	19.00
8	Forlì	1.862.37	56 831	30.51	674 015	11.86	33 264	17.86	622 036	18.70
	Totale della Reg.	20 515.09	484 581	23.62	5 778 951	11.92	226 948	11.06	4 246 593	18.71
1	Pesaro	2.964.12	85 654	28.89	710 928	8.30	32 300	10.89	568 480	17.60
2	Ancona . . .	1.907.39	63 795	33.44	733 642	11.50	25 622	13.43	461 196	18.00
3	Macerata . . .	2.736.63	60 890	22.24	730 680	12.00	32 028	11.70	579 706	18.10
4	Ascoli	2.095.56	17 780	8.48	209 804	11.80	32 490	15.50	552 330	17.00
5	Perugia	3.633.46	203 366	21.31	2 033 123	9.90	83 903	8.71	619 327	13.30
	Totale della Reg.	19.337.16	433 485	22.42	4 418 177	10.19	206 343	10.67	3 781 039	18.32
1	Lucca	1.493.21	29 680	19.87	365 064	12.30	18 698	12.52	392 658	21.00
2	Pisa	3.056.08	96 255	31.49	1 393 697	14.50	25 962	8.49	519 240	20.00
3	Livorno	326.20	3 646	11.17	32 814	9.00	750	2.29	14 250	19.00
4	Firenze	5.873.54	121 163	20.62	1 205 571	9.95	44 891	7.64	861 907	19.20
5	Arezzo	3.309.00	59 043	17.84	596 354	10.10	16 534	5.00	321 147	19.40
6	Sienna	3.794.46	60 098	15.84	564 921	9.40	13 591	3.58	255 510	18.80
7	Grosseto	4.420.59	33 212	7.51	401 865	12.10	3 115	0.70	56 656	18.20
	Totale della Reg.	22.273.05	403 099	18.09	4 562 286	11.32	123 559	5.55	2 421 368	19.60
1	Provincia e Regione di Roma	11.917.13	160 000	13.42	1 576 000	9.85	34 950	2.93	632 595	18.10

RISO, SEGALA ED ORZO ED AVENA.

Numero d'ordine	Riso				Segala ed Orzo				Avena			
	Sup. Coltivata		Produzione		Sup. Coltivata		Produzione		Sup. Coltivata		Produzione	
	Ettari	Per 1000 ett. della superf. geografica	Ettolitri	Per ettaro	Ettari	Per 1000 ett. della superf. geografica	Ettolitri	Per ettaro	Ettari	Per 1000 ett. della superf. geografica	Ettolitri	Per ettaro
190	7.60	6 840	36.00	320	1.28	3 520	11.00	1 955	7.82	33 235	17.00	1
3 055	94.31	106 925	35.00	1 218	3.76	14 616	12.00	2 603	8.03	43 730	16.80	2
2 770	121.93	96 673	34.90	1 995	8.78	29 925	15.00	1 466	6.45	24 922	17.00	3
735	29.38	24 990	34.00	3 115	12.45	37 380	12.00	1 072	4.28	17 956	13.75	4
2 222	84.91	84 436	38.00	167	0.63	2 505	15.00	220	0.84	3 520	16.00	5
8 575	238.07	291 550	34.00	1 879	5.21	26 306	14.00	1 258	3.49	20 128	16.00	6
6 900	358.93	241 500	35.00	1 797	9.34	20 126	11.20	4 004	20.82	64 664	16.15	7
15	0.80	540	36.00	596	3.20	7 152	12.00	701	3.76	10 655	15.20	8
24 462	119.24	853 454	34.89	11 087	5.40	141 530	12.76	13 279	6.47	218 810	16.48	
.....	2 248	7.58	24 728	11.00	304	1.02	4 560	15.00	1
.....	916	4.80	10 625	11.60	840	4.40	12 432	14.80	2
.....	1 180	4.31	13 865	11.75	1 755	6.40	22 815	13.00	3
.....	1 981	9.45	23 772	12.00	1 981	9.45	29 219	14.75	4
.....	9 039	9.38	118 410	13.10	9 962	10.34	148 433	14.90	5
.....	15 364	7.94	191 400	12.46	14 842	7.67	217 459	14.65	
480	32.14	14 880	31.00	1 080	7.23	13 986	12.95	2 321	15.54	34 815	15.00	1
.....	586	1.91	8 790	15.00	13 366	43.73	267 320	20.00	2
.....	40	1.22	520	13.00	250	7.66	4 250	17.00	3
.....	2 518	4.28	30 216	12.00	6 780	11.54	108 480	16.00	4
.....	2 126	6.42	25 512	12.00	3 295	9.05	52 720	16.00	5
.....	2 808	7.40	36 504	13.00	2 524	6.85	45 432	18.00	6
.....	1 306	2.95	19 590	15.00	15 111	34.18	275 020	18.20	7
480	2.15	14 880	31.00	10 464	4.70	135 118	12.91	43 647	19.60	788 037	18.05	
.....	820	0.68	11 480	14.00	8 000	6.71	184 000	23.00	1

SUPERFICIE COLTIVATA A FRUMENTO, GRANTURCO,

Numero d'ordine	Regioni agrarie	Superficie geografica chil. qu.	Frumento			Granturco				
			Sup. Coltivata		Produzione di...	Sup. Coltivata		Produzione di...		
			Ettari	Per 100 ett. della super. geografica	Ettolitri	Per ettaro	Ettari	Per 100 ettari della super. geografica	Ettolitri	Per ettaro
1	Teramo	3.324.74	100 000	30.07	850 000	8.50	54 136	16.28	877 003	16.20
2	Chieti	2.861.46	55 239	19.30	563 437	10.20	33 331	11.64	536 629	16.10
3	Aquila	6.499.00	93 614	14.40	776 996	8.30	26 000	4.00	364 000	14.00
4	Campobasso	4.603.91	127 893	27.77	1 470 769	11.50	54 073	11.74	865 168	16.00
5	Foggia	7.648.40	160 902	21.03	2 252 628	14.00	7 344	0.96	134 395	18.30
6	Bari	5.936.92	129 873	21.87	1 623 412	12.50	749	0.12	13 356	18.10
7	Lecce	8.529.75	99 400	11.65	854 840	8.60	580	0.06	9 280	16.00
	Totale della Reg.	39.404.18	766 921	19.46	8 392 082	10.94	176 218	4.47	2 800 031	15.89
1	Caserta	5.974.48	300 200	50.24	4 202 800	14.00	59 980	10.03	1 139 620	19.00
2	Napoli	1.065.56	11 129	10.11	135 773	12.20	7 207	6.76	142 698	19.80
3	Benevento	1.782.51	94 830	53.20	1 238 479	13.06	58 375	32.86	995 775	17.00
4	Avellino	3.649.20	56 419	15.46	473 919	8.40	32 081	8.07	545 377	17.00
5	Salerno	5.505.95	122 135	22.19	1 466 220	12.00	37 855	6.87	726 816	19.20
6	Potenza	10.675.97	197 820	18.52	1 661 688	8.40	35 936	3.36	546 227	15.20
7	Cosenza	7.358.04	147 643	20.06	1 476 430	10.00	4 600	0.62	70 380	15.30
8	Catanzaro	5.975.10	91 632	15.33	696 403	7.60	32 582	5.45	488 730	15.00
9	Reggio Calab. . . .	3.923.99	18 709	4.76	188 960	10.10	12 100	3.08	205 700	17.00
	Totale della Reg.	45.910.80	1 010 567	22.66	11 540 672	11.09	280 916	6.12	4 861 323	17.30
1	Palermo	5.086.91	91 286	17.94	894 602	9.80
2	Messina	4.579.00	29 000	6.33	266 800	9.20	1 720	0.37	34 400	20.00
3	Catania	5.102.19	120 762	23.66	1 690 668	14.00	154	0.03	3 080	20.00
4	Siracusa	3.697.12	152 289	41.19	1 720 865	11.30
5	Caltanissetta	3.768.82	107 173	28.43	1 339 687	12.50
6	Girgenti	3.861.72	25 360	6.56	304 320	12.00
7	Trapani	3.145.51	40 083	12.74	392 813	9.80
	Totale della Reg.	29.241.27	565 955	19.35	6 809 755	11.68	1 874	0.06	37 480	20.00

RISO, SEGALA ED ORZO ED AVENA.

Riso				Segala ed Orzo			Avena			Numero d'ordine		
Sup. Coltivata		Produzione		Sup. Coltivata		Produzione	Sup. Coltivata		Produzione			
Ettari	Per 1000 ett. della super. geografica	Ettolitri	Per ettaro	Ettari	Per 1000 ett. della super. geografica	Ettolitri	Per ettaro	Ettari	Per 1000 ett. della super. geografica		Ettolitri	Per ettaro
..	17 500	52.63	238 000	13.60	1 600	4.81	22 720	14.20	1
..	9 000	31.45	126 000	14.00	1 331	4.72	20 265	15.00	2
..	8 700	13.38	104 400	12.00	3
70	1.52	1 960	28.00	10 790	23.43	161 850	15.00	6 892	14.96	117 164	17.00	4
..	15 500	20.26	248 000	16.00	48 000	62.75	912 000	19.00	5
..	732	1.23	10 980	15.00	37 009	62.33	629 153	17.00	6
..	10 666	12.50	159 990	15.00	25 794	30.24	490 086	19.00	7
70	0.18	1 960	28.00	72 888	18.50	1049 220	14.30	120 646	30.62	2191 388	18.10	
..	8 680	12.52	138 880	16.00	24 291	40.65	485 820	20.00	1
30	2.81	750	25.00	437	4.06	6 495	15.00	318	2.98	5 724	18.00	2
..	6 154	34.52	86 156	14.00	6 295	35.31	119 605	19.00	3
..	2 092	5.73	29 288	14.00	2 475	6.78	44 550	18.00	4
..	316	0.57	4 740	15.00	12 628	22.93	227 304	18.00	5
..	23 718	22.21	313 077	13.20	44 691	41.86	715 056	16.00	6
..	19 560	26.58	234 720	12.00	29 862	40.58	507 694	17.00	7
..	8 934	14.95	107 208	12.00	9 430	15.78	160 310	17.00	8
..	4 865	12.89	62 272	12.80	2 540	6.47	42 672	16.80	9
30	0.07	750	25.00	74 752	16.28	982 896	13.15	132 530	28.88	2808 695	17.42	
..	2 780	5.46	41 700	15.00	1 329	2.61	18 606	14.00	1
..	2 000	4.36	29 800	14.90	983	2.14	13 762	14.00	2
340	6.66	10 200	30.00	22 791	44.66	332 748	14.60	3
134	3.62	4 154	31.00	30 130	81.49	429 332	14.25	171	0.46	2 351	18.75	4
..	27 401	72.70	715 755	26.10	102	0.27	1 438	14.10	5
125	3.23	4 062	32.50	24 000	62.14	336 000	14.00	6
..	20 800	66.12	291 200	14.00	1 468	4.66	22 020	15.00	7
599	2.05	18 416	30.74	129 902	44.42	2176 555	16.75	4 053	1.89	58 177	14.35	

SUPERFICIE COLTIVATA A FRUMENTO, GRANTURCO,

Numero Province	Regioni agrarie	Superficie geografica chil. qu.	Frumento				Granturco			
			Sup. Coltivata		Produzione		Sup. Coltivata		Produzione	
			Ettari	Per 100 ett. della super. geografica	Ettolitri	Per ettaro	Ettari	Per 100 ettari della super. geografica	Ettolitri	Per ettaro
1	Cagliari.	13.615.40	75 796	5.56	635 928	8.39	1 060	0.07	12 720	12.00
2	Sassari.	10.726.65	49 693	4.63	402 313	8.10	1 230	0.11	15 498	12.60
Totale della Reg.		24.342.05	125 489	5.15	1 038 441	8.27	2 290	0.09	28 218	13.32
Regno		295.305.41	4 676 485	15.78	51 790 005	11.07	1 696 513	5.72	31 098 331	18.33

SUPERFICIE COLTIVATA A FAGIOLI ECC.,

Numero Province	Regioni agrarie	Superficie geografica chil. qu.	Fagioli, Lenticchie, Piselli				Fave, Ceci, Lupini, Vece, ecc.			
			Sup. Coltivata		Produzione		Sup. Coltivata		Produzione	
			Ettari	Per 100 ett. della super. geografica	Ettolitri	Per ettaro	Ettari	Per 100 ett. della super. geografica	Ettolitri	Per ettaro
1	Cuneo.	7.135.65	9 310	13.04	67 032	7.20	3 866	5.41	27 719	7.17
2	Torino.	10.534.91	4 617	4.38	38 551	8.35	1 004	0.95	8 634	8.60
3	Alessandria	5.051.92	1 070	2.11	9 062	8.47	920	1.82	7 672	8.34
4	Novara.	6.543.22	2 760	4.21	23 116	9.10	3 975	6.07	32 181	8.10
Totale della Reg.		29.268.70	17 757	6.07	139 761	7.87	9 763	3.33	76 206	7.80
1	Pavia.	3.345.20	8 800	26.30	55 176	6.27	2 255	6.74	22 550	10.00
2	Milano.	2.992.20	3 676	12.28	26 173	7.12	1 045	3.49	10 356	9.91
3	Como.	2.719.83	2 180	8.01	15 636	7.20	937	3.44	8 873	9.47
4	Sondrio.	3.267.60	680	2.08	4 202	6.18	130	0.39	1 075	8.27
5	Bergamo.	2.816.71	4 780	16.97	41 681	8.72	1 713	6.08	14 560	8.50
6	Brescia.	4.257.58	1 900	4.48	13 300	7.00	1 580	3.71	18 436	11.70
7	Cremona.	1.637.30	910	5.55	6 643	7.30	456	2.78	5 098	11.18
8	Mantova.	2.490.39	6 305	25.31	51 385	8.15	2 268	9.10	23 137	10.20
Totale della Reg.		23.226.31	29 231	12.43	214 256	7.33	10 381	4.41	101 131	10.03

RISO, SEGALA ED ORZO ED AVENA.

Numero Province	Regioni agrarie	Superficie geografica chil. qu.	Riso			Segala ed Orzo			Avena					
			Sup. Coltivata		Produzione		Sup. Coltivata		Produzione		Sup. Coltivata		Produzione	
			Ettari	Per 1000 ett. della super. geografica	Quintali	Per ettaro	Ettari	Per 1000 ett. della super. geografica	Quintali	Per ettaro	Ettari	Per 1000 ett. della super. geografica	Quintali	Per ettaro
1	11 658	8.56	174 870	15.00	1	
2	9 920	9.24	153 760	15.50	2	
...	21 578	8.86	328 690	15.23	
232 669		78.52	9 818 151	42.20	164 780	15.68	6697 288	14.41	398 631	13.45	7443 567	18.67	...	

FAVE, CECI, ECC., PATATE, CANAPE E LINO.

Numero Province	Regioni agrarie	Superficie geografica chil. qu.	Patate			Canape			Lino					
			Sup. Coltivata		Produzione		Sup. Coltivata		Produzione		Sup. Coltivata		Produzione	
			Ettari	Per 1000 ett. della super. geografica	Quintali	Per ettaro	Ettari	Per 1000 ett. della super. geografica	Quintali	Per ettaro	Ettari	Per 1000 ett. della super. geografica	Quintali	Per ettaro
1	24.18	189 860	110.00	3 217	45.08	24 127	7.50	1
2	27.24	318 570	111.00	971	9.21	5 632	5.80	80	0.76	2 280	8.50	2
...	13.59	74 196	108.00	288	5.69	2 016	7.00	48	0.25	139	2.30	3
1	25.67	179 760	107.00	195	2.98	1 209	6.20	17	0.26	54	3.15	4
6	28.79	762 386	109.49	4 671	15.96	32 984	7.06	145	0.49	2 478	17.05	...
...	8.25	28 980	105.00	304	9.08	2 219	7.30	1 748	52.25	3 594	5.20	1
...	29.24	98 875	113.00	89	2.97	623	7.00	9 265	200.61	30 111	3.25	2
1	68.38	208 320	112.00	64	2.35	448	7.00	100	3.68	300	3.00	3
5	162.47	557 441	105.00	4
1	39.76	113 120	101.00	422	14.98	2 916	6.91	5
...	25.01	98 980	101.00	637	14.96	3 281	5.15	6 601	155.04	19 145	2.90	6
...	18.87	28 737	93.00	17 325	1058.71	59 771	3.45	7
...	1 916	76.93	13 795	7.20	1 229	49.35	4 134	5.38	8
10	45.60	1 134 457	105.73	3 432	14.50	23 282	6.78	591 268	154.16	119 073	3.28	...

SUPERFICIE COLTIVATA A FAGIOLI ECC.,

Numero d'ordine	Regioni agrarie	Superficie geografica chil. qu.		Fagioli, Lenticchie, Piselli		Fave, Ceci, Lupini, Fave, ecc.					
				Sup. Coltivata		Produzione		Sup. Coltivata		Produzione	
				Ettari	Per 1000 ett. della super. geografica	Etolitri	Per ettaro	Ettari	Per 1000 ett. della super. geografica	Etolitri	Per ettaro

1	Verona	2.747.34	1 012	3.68	7 337	7.25	1 315	4.78	12 032	9.15
2	Vicenza	2.632.38	7 284	27.67	43 704	6.00	608	2.30	5 472	9.00
3	Belluno	3.291.78	5 890	17.89	53 010	9.00	321	0.97	2 792	8.70
4	Udine	6.514.73	11 120	17.06	77 061	6.93	260	0.39	2 641	10.16
5	Treviso	2.437.60	6 902	28.31	49 004	7.10	1 453	5.96	17 000	11.70
6	Venezia	2.198.01	3 304	15.03	24 317	7.36	1 582	7.19	17 686	11.18
7	Padova	1.955.67	3 900	19.94	40 170	10.30	2 980	13.23	35 760	12.00
8	Rovigo	1.686.19	2 149	12.74	21 833	10.18	3 575	21.20	42 900	12.00
	Totale della Reg.	23.468.73	41 561	17.71	316 436	7.61	12 094	5.15	186 283	11.27

1	Porto Maurizio	1.209.75	332	3.15	3 208	8.40	252	2.08	2 419	9.60
2	Genova	4.114.45	5 973	14.51	46 888	7.85	3 713	9.02	37 872	10.20
3	Massa e Carr.	1.779.91	1 714	9.62	13 540	7.90	3 285	18.45	32 830	10.00
	Totale della Reg.	7.104.11	8.069	11.36	63 636	7.89	7 250	19.20	73 141	10.09

1	Piacenza	2.499.56	5 914	23.66	32 527	5.50	5 623	22.49	60 728	10.80
2	Parma	3.239.08	8 500	26.24	54 400	6.40	13 723	42.38	137 290	10.00
3	Reggio Emilia	2.271.74	2 800	12.92	19 320	6.90	2 232	9.82	17 856	8.00
4	Modena	2.501.48	2 380	9.51	16 660	7.90	5 475	21.88	61 320	11.20
5	Ferrara	2.616.77	621	2 37	4 968	8.00	518	1.97	3 180	10.00
6	Bologna	3.001.76	1 589	4 41	10 725	6.75	1 339	8.77	13 726	10.10
7	Ravenna	1.922.33	10 413	54.16	64 664	6.21	2 780	14.46	30 380	11.00
8	Forlì	1.862.37	2 871	15.41	18 517	6.45	920	4.93	9 347	10.16
	Totale della Reg.	20.515.09	35 088	17.10	221 781	6.32	32 033	15.94	236 027	10 30

FAVE, CECI, ECC., PATATE, CANAPE E LINO.

Numero d'ordine	Patate				Canape				Lino			
	Sup. Coltivata		Produzione		Sup. Coltivata		Produzione		Sup. Coltivata		Produzione	
	Ettari	Per 1000 ett. della super. geografica	Quintali	Per ettaro	Ettari	Per 1000 ett. della super. geografica	Quintali	Per ettaro	Ettari	Per 1000 ett. della super. geografica	Quintali	Per ettaro

1	130	41.13	110 740	98.00	1 057	38.47	6 342	6.00	87	3.17	217	2.50	1
	990	37.60	108 900	110.00	405	15.38	2 305	6.18	2
1	961	59.57	194 139	99.00	890	27.04	5 206	5.85	323	9.87	780	2.40	3
1	727	26.50	186 516	108.00	461	7.08	2 930	6.49	127	1.95	267	2.10	4
	363	14.89	38 145	105.00	5
	675	30.70	71 550	106.00	248	11.28	1 761	7.10	128	5.82	282	2.20	6
	290	11.82	34 800	120.00	3 426	175.18	23 983	7.00	673	34.52	2 092	3.10	7
	442	26.21	43 526	101.00	4 644	275.41	32 308	7.00	237	15.24	617	2.40	8
	7 578	32.30	790 286	104.29	11 131	47.44	75 252	6.76	1 599	6.81	4 255	2.60	

	227	18.76	21 111	93.00	1
	921	22.38	90 238	98.00	2 509	60.76	19 500	7.80	2
	913	51.29	93 126	102.00	70	3.93	630	9.00	24	1.35	62	2.60	3
	2 061	39.01	204 495	99.22	2 570	36.18	20 130	7.83	24	0 34	62	2.00	

1	053	42.12	106 353	101.00	59	2.36	460	7.80	206	8.24	587	2.85	1
1	686	52.05	173 638	103.00	234	28.84	6 678	7.15	143	4.48	420	2.90	2
1	225	53.92	127 400	104.00	1 445	50.40	9 068	7.92	1 148	50.50	3 444	3.00	3
2	004	80.11	198 390	99.00	3 214	128.38	24 426	7.60	4
	25 000	955.28	200 000	8.00	5
	816	22.60	82 416	104.00	33 300	324.50	206 400	8.00	6
	623	32.51	61 250	98.00	4 393	228.81	32 333	7.33	7
	290	15.57	28 220	98.00	4 131	221.81	10 984	7.50	85	4.50	268	3.15	8
	7 890	37.53	777 893	101.04	72 192	451.85	370 947	7.90	1 584	7.72	4 719	2.98	

SUPERFICIE COLTIVATA A FAGIOLI ECC.,

Numero d'ordine	Regioni agrarie	Superficie geografica chil. qu.	Fagioli, Lenticchie, Piselli			Fave, Ceci, Lupini, Vece, ecc.				
			Sup. Coltivata		Produzione		Sup. Coltivata		Produzione	
			Ettari	Per 1000 ett. della super. geografica	Ettolitri	Per ettaro	Ettari	Per 1000 ett. della super. geografica	Ettolitri	Per ettaro
1	Pesaro	2.964.12	3 315	11.15	24 862	7.50	8 569	28.90	81 405	9.50
2	Ancona	1.907.89	1 220	6.39	9 455	7.75	8 770	45.97	80 508	9.18
3	Macerata	2.736.63	943	3.44	7 374	7.82	35	0.12	315	9.00
4	Ascoli	2.095.56	5 509	20.28	38 287	6.95	5 721	27.30	55 894	9.77
5	Perugia	9.633.46	12 609	13.08	89 523	7.10	10 380	10.77	94 977	9.15
	Totale della Reg.	19.337.16	23 596	12.20	169 501	7.18	33 475	17.31	313 099	9.35
1	Lucca	1.493.21	3 580	23.97	32 757	9.15	1 670	11.18	22 712	13.60
2	Pisa	3.056.08	9 520	31.15	97 104	10.20	1 723	5.63	22 399	13.00
3	Livorno	326.20	315	9.65	2 299	7.30	124	3.80	1 438	12.00
4	Firenze	5.878.54	12 471	21.23	97 273	7.80	9 382	15.97	109 769	11.70
5	Arezzo	3.309.00	7 787	23.53	58 791	7.55	2 968	8.96	35 022	11.80
6	Siena	3.794.46	2 371	6.24	16 881	7.12	3 010	7.93	32 959	10.95
7	Grosseto	4.420.59	963	2.17	8 570	8.90	1 279	2.89	11 958	9.36
	Totale della Reg.	22.273.05	37 007	16.61	313 675	8.48	20 156	9.05	236 307	11.72
1	Provincia e Regione di Roma	11.917.13	2 670	2.24	27 100	10.15	2 406	2.01	22 135	9.20
1	Teramo	3.324.74	7 325	22.03	45 415	6.20	9 516	28.62	37 547	9.20
2	Chieti	2.861.48	9 816	34.30	60 466	6.16	8 360	29.21	76 494	9.15
3	Aquila	6.499.00	3 815	5.87	21 745	5.70	2 721	4.18	21 822	8.02
4	Campobasso	4.608.91	6 665	14.47	21 323	6.20	7 098	15.11	57 706	8.13
5	Foggia	7.648.40	3 140	4.10	29 359	9.35	5 200	6.79	57 200	11.00
6	Bari	5.936.92	3 800	6.40	34 580	9.10	9 615	16.19	96 150	10.00
7	Lecco	8.529.75	1 380	1.62	11 316	8.20	1 126	1.92	11 260	10.00
	Totale della Reg.	39.404.18	35 941	9.12	244 204	6.79	43 636	11.07	408 179	9.35

FAVE, CECI, ECC., PATATE, CANAPE E LINO.

Numero d'ordine	Patate				Canape				Lino				
	Sup. Coltivata		Produzione		Sup. coltivata		Produzione		Sup. coltivata		Produzione		
	Ettari	Per 1000 ett. della super. geografica	Quintali	Per ettaro	Ettari	Per 1000 ett. della super. geografica	Quintali	Per ettaro	Ettari	Per 1000 ett. della super. geografica	Quintali	Per ettaro	
	600	20.24	57 000	95.00	494	16.67	3 063	6.20	920	31.04	2 760	3.00	1
	132	6.98	12 276	93.00	107	5.61	749	7.00	220	11.58	634	2.88	2
	327	11.94	32 046	98.00	1 290	47.14	8 772	6.80	480	17.54	1 320	2.75	3
	1 534	73.20	151 099	98.50	1 224	58.41	7 466	6.10	664	31.69	1 527	2.30	4
	1 820	18.89	187 460	103.00	8 373	85.92	46 889	5.60	411	4.27	884	2.15	5
	4 413	22.82	439 881	99.68	11 488	59.41	66 939	5.83	2 695	13.94	7 125	2.64	
	915	61.27	98 820	108.00	896	60.00	6 362	7.10	455	30.47	1 447	3.18	1
	517	16.91	55 319	107.00	140	4.56	980	7.00	183	5.99	531	2.90	2
	66	20.23	6 270	95.00	3
	1 579	26.88	164 216	104.00	827	14.08	5 127	6.20	740	12.59	1 968	2.76	4
	1 580	47.74	162 740	103.00	707	21.37	4 101	5.80	237	7.16	664	2.80	5
	747	19.68	75 447	101.00	562	14.81	3 220	5.73	225	5.93	569	2.53	6
	347	7.84	34 006	98.00	95	2.15	655	6.90	58	1.81	174	3.00	7
	5 751	25.82	596 818	103.77	3 227	14.49	20 445	6.33	1 898	8.52	5 353	2.82	
	827	6.98	83 527	101.00	800	6.71	5 600	7.00	94	0.79	291	3.10	1
	2 180	65.50	222 360	102.00	720	21.60	3 816	5.80	1 052	31.64	3 345	3.18	1
	1 016	85.50	103 632	102.00	691	24.15	3 524	5.10	614	23.86	1 903	2.91	2
	3 218	49.51	334 672	104.00	1 401	21.56	9 036	6.45	345	5.31	966	2.80	3
	1 034	22.45	104 434	101.00	1 731	37.60	10 213	5.90	2 271	19.85	6 472	2.52	4
	756	9.88	73 332	97.00	39	0.51	261	6.70	101	1.92	298	2.95	5
	333	5.60	32 634	98.00	291	4.90	669	2.30	6
	735	8.61	67 620	92.00	360	4.22	2 214	6.15	4 581	53.71	9 895	2.16	7
	9 272	23.53	938 684	101.24	4 942	12.54	29 061	5.28	3 319	23.65	23 548	2.53	

SUPERFICIE COLTIVATA A FAGIOLI ECC.,

Numero d'ordine	Regioni agrarie	Superficie geografica		Fagioli, Lenticchie, Piselli				Fave, Ceci, Lupini, Vece, ecc.			
				Sup. Coltivata		Produzione		Sup. Coltivata		Produzione	
		chil. qu.	Ettari	Per 1000 ett. della super. geografica	Ettolitri	Per ettaro	Ettari	Per 1000 ett. della super. geografica	Ettolitri	Per ettaro	
											Ettari
1	Caserta	5.974.48	10 790	18.06	129 480	12.00	9 970	16.68	139 580	14.00	
2	Napoli	1.065.56	2 620	24.58	30 916	11.80	1 562	14.65	20 618	13.20	
3	Benevento . . .	1.782.51	5 895	33.07	58 950	10.00	4 400	24.68	57 200	13.00	
4	Avellino	3.640.20	8 980	24.60	64 656	7.20	2 794	7.65	25 146	9.00	
5	Salerno	5.505.95	4 580	7.95	44 676	10.20	3 920	7.11	35 672	9.10	
6	Potenza	10.675.97	8 940	8.37	56 322	6.30	10 380	9.72	114 180	11.00	
7	Cosenza	7.358.04	5 785	5.14	24 415	6.45	4 200	5.70	37 800	9.00	
8	Catanzaro . . .	5.975.10	3 593	6.01	40 600	11.30	4 514	7.55	39 271	8.70	
9	Reggio Calab. .	3.923.99	6 814	17.36	66 777	9.80	2 852	7.26	28 520	10.00	
	Totale della Reg.	45.910.80	55 797	12.15	516 790	9.23	44 592	9.71	497 987	11.18	
1	Palermo	5.086.91	2 625	5.16	28 875	11.00	6 615	13.00	76 072	11.50	
2	Messina	4.579.00	4 400	9.00	40 260	9.15	12 755	27.85	130 080	10.20	
3	Catania	5.102.19	6 080	11.91	61 772	10.16	11 780	23.08	131 936	11.20	
4	Siracusa	3.697.12	2 258	6.10	25 515	11.30	10 871	29.40	118 494	10.90	
5	Calanisi	3.768.82	5 577	14.79	66 924	12.00	13 255	35.17	145 805	11.00	
6	Girgenti	3.861.72	2 040	5.28	20 196	9.90	7 600	19.68	83 600	11.00	
7	Trapani	3.145.51	1 174	3.73	11 857	10.10	8 090	25.71	87 372	10.80	
	Totale della Reg.	29.241.27	24 154	8.26	255 399	10.57	70 964	24.27	773 359	10.90	
1	Cagliari	13.615.40	875	0.64	5 512	6.30	8 570	6.29	78 672	9.18	
2	Sassari	10.726.65	1 125	1.04	8 141	7.25	4 711	4.39	41 221	8.75	
	Totale delle Reg.	24.342.05	1 998	0.82	13 653	6.83	13 281	5.46	119 893	9.03	
	Regno	296.905.41	512 859	10.56	2 496 192	7.97	300 637	10.14	3 096 747	10.20	

FAVE, CECI, ECC., PATATE, CANAPE E LINO.

Numero d'ordine	Patate				Canape				Lino			
	Sup. Coltivata		Produzione		Sup. coltivata		Produzione		Sup. coltivata		Produzione	
	Ettari	Per 1000 ett. della super. geografica	Quintali	Per ettaro	Ettari	Per 1000 ett. della super. geografica	Quintali	Per ettaro	Ettari	Per 1000 ett. della super. geografica	Quintali	Per ettaro
715	11.96	67 925	95.00	4 500	75.32	27 904	6.20	3 500	58.58	10 150	2.90	1
685	64.28	72 610	106.00	4 200	394.16	25 704	6.12	834	78.27	2 377	2.85	2
2 300	129.03	225 100	97.00	5 045	283.03	50 270	6.00	2 120	118.93	6 212	2.93	3
2 062	56.50	216 510	105.00	1 084	29.71	6 287	5.80	411	11.26	1 027	2.50	4
480	8.71	47 010	98.00	848	15.40	5 385	6.35	1 553	27.84	3 909	2.55	5
1 928	18.05	196 656	102.00	348	3.26	1 949	5.60	1 904	17.83	4 115	2.16	6
1 516	20.60	150 084	99.00	1 980	26.91	4 516	2.18	7
972	16.25	98 172	101.00	4 520	75.65	9 492	2.10	8
1 185	30.14	114 751	97.00	1 202	30.63	7 332	6.16	1 748	44.55	4 545	2.60	9
11 841	25.79	1 186 848	100.23	17 227	37.52	104 827	6.08	18 550	40.40	46 141	2.40	
185	3.63	16 835	91.00	591	11.62	1 506	2.21	1
450	9.82	44 100	98.00	258	5.20	1 714	7.20	870	19.00	2 071	2.38	2
230	4.50	21 850	95.00	150	2.94	1 200	8.00	763	14.95	2 320	3.04	3
21	0.56	1 890	90.00	819	22.15	6 506	7.70	1 278	34.57	3 681	2.88	4
85	2.25	8 160	96.00	20	0.53	156	6.80	569	15.10	1 229	2.16	5
...	760	19.68	1 786	2.35	6
...	2 880	91.56	5 528	1.85	7
971	3.32	92 825	95.61	1 227	4.20	9 356	7.62	7 711	26.87	17 721	2.30	
275	2.01	27 225	99.00	97	0.71	650	6.70	420	3.08	861	2.05	1
144	1.34	14 544	101.00	45	0.42	501	6.70	809	7.54	1 715	2.12	2
419	1.72	41 769	99.63	142	0.58	951	6.70	1 229	5.05	2 576	2.10	
68 524	23.12	7 019 879	102.89	135 039	44.90	959 177	7.21	81 116	27.37	233 337	2.88	

SUPERFICIE COLTIVATA A VITE, OLIVO,

Numero d'ordine	Regioni agrarie	Superficie geografica chil. qa.	Vite				Olivo			
			Sup. Coltivata		Produzione di vino		Sup. Coltivata		Produzione di olio	
			Ettari	Per 100 ett. della superf. geografica	Etolitri	Per ettaro	Ettari	Per 100 ett. della superf. geografica	Etolitri	Per ettaro
1	Cunco.	7.135.65	22 473	3.15	494 406	22.00	
2	Torino.	10.534.91	32 115	3.05	770 760	24.00	
3	Alessandria	5.054.92	37 350	7.30	933 750	25.00	
4	Novara.	6.543.22	25 364	3.88	597 281	20.00	
	Totale della Reg.	29.268.70	117 302	4.01	2 705 193	23.07	
1	Pavia.	3.345.20	25 941	7.75	415 056	16.00	
2	Milano.	2.992.20	9 053	3.02	108 596	12.00	
3	Como.	2.719.83	9 454	3.48	122 902	13.00	1 792	0.65	2 704 1.23	
4	Sondrio.	3.267.60	2 962	0.90	53 316	18.00	
5	Bergamo.	2.816.71	13 055	4.63	221 595	17.00	424	0.15	551 1.30	
6	Brescia.	4.257.58	26 419	6.21	396 285	15.00	2 375	0.55	5 363 1.50	
7	Cremona.	1.637.30	19 166	11.71	229 992	12.00	
8	Mantova.	2.490.39	34 776	13.96	347 760	10.00	
	Totale della Reg.	23.526.81	140 786	5.98	1 895 302	13.16	4 591	0.19	6 318 1.38	
1	Verona.	2.747.34	31 382	11.42	470 750	15.00	3 038	1.10	7 898 2.60	
2	Vicenza.	2.632.38	32 883	20.09	528 850	10.00	251	0.09	561 1.44	
3	Belluno.	3.291.78	3 921	1.19	50 973	13.00	
4	Udine.	6.514.73	41 845	6.42	460 295	11.00	
5	Treviso.	2.437.60	49 763	20.41	397 888	8.00	
6	Venezia.	2.198.04	23 610	10.74	256 100	10.00	
7	Padova.	1.955.67	24 720	12.64	296 640	12.00	247	0.12	1 062 4.30	
8	Rovigo.	1.686.19	14 865	8.81	165 493	11.00	
	Totale della Reg.	23.463.73	242 987	10.36	2 604 949	10.72	3 534	0.15	9 321 2.64	
1	Porto Maurizio.	1.209.75	5 884	4.86	105 912	18.00	42 600	35.21	161 880 3.80	
2	Genova.	4.114.45	31 124	7.57	404 612	13.09	38 683	9.40	174 100 4.50	
3	Massa e Carr.	1.779.91	7 318	4.11	87 816	12.00	5 642	2.01	7 283 2.00	
	Totale della Reg.	7.104.11	44 326	6.24	598 340	13.50	84 931	11.95	343 234 4.04	

BOSCHI, CASTAGNO E TERRE ARABILI.

Numero d'ordine	Superficie	Castagno				Terre Arabili			
		Sup. Coltivata		Produzione di Castagne		Superficie			
		Ettari	Per 100 ettari della superf. geografica	Quintali	Per ettaro	Ettari	Per 100 ettari della superf. geografica		
148	750	20.85	21 300	29.85	254 500	11.00	117 414	16.45	1
146	060	13.86	15 258	14.48	160 209	10.50	197 416	18.74	2
65	872	12.63	9 452	18.65	113 184	12.09	246 000	48.66	3
103	986	15.89	18 784	28.70	225 408	12.00	205 965	31.48	4
462	668	15.81	64 774	22.13	793 101	11.32	766 793	26.19	
37	041	11.07	5 848	17.48	67 252	11.50	198 386	59.30	1
14	173	4.74	194 342	64.94	2
47	374	17.42	1 960	7.20	23 520	12.00	83 150	30.56	3
57	558	17.60	51 671	158.13	568 381	11.00	28 627	8.76	4
80	238	28.49	2 358	10.07	34 056	12.00	78 762	27.96	5
120	710	28.35	17 600	41.33	211 200	12.00	99 308	23.32	6
8	833	5.39	114 656	70.03	7
2	120	0.85	139 253	55.92	8
368	047	15.64	70 917	33.97	904 409	11.32	936 464	39.80	
21	134	7.69	8 616	31.36	97 560	11.30	84 260	30.67	1
43	374	16.48	1 570	5.20	10 960	8.00	145 382	55.23	2
68	394	20.78	2 640	8.01	25 252	8.80	49 595	15.04	3
97	011	14.80	3 260	5.00	32 600	10.00	177 871	27.30	4
32	080	13.16	2 454	10.06	26 994	11.00	91 114	37.37	5
615	0.28	95 477	42.52	6
741	0.38	5 857	29.84	70 044	12.00	126 610	64.73	7
.....	109 458	64.91	8
263	340	11.22	24 177	10.30	261 130	10.80	877 677	37.41	
19	381	16.02	520	2.61	5 840	12.00	25 710	19.60	1
114	022	27.71	45 490	105.70	521 880	12.00	105 726	25.69	2
42	056	23.63	10 210	57.36	132 750	13.00	26 622	14.95	3
175	459	21.70	54 020	76.04	658 450	12.19	156 058	21.97	

SUPERFICIE COLTIVATA A VITE, OLIVO,

Numero d'ordine	Regioni agrarie	Superficie geografica chil. qu.	Vite				Olivo										
			Sup. Coltivata		Produzione di vino		Sup. Coltivata		Produzione di olio								
			Ettari	Per 100 ett. della superf. geografica	Etolitri	Per ettaro	Ettari	Per 100 ett. della superf. geografica	Etolitri	Per ettaro							
1	Piacenza . . .	2.499.56	28 311	11.33	311 421	11.00
2	Parma	3.239.08	29 636	9.15	355 632	12.00
3	Reggio Emilia .	2.271.74	20 350	8.96	241 200	12.00
4	Modena	2.501.48	14 764	5.90	191 932	13.00
5	Ferrara	2.616.77	27 233	10.41	326 796	12.00
6	Bologna	3.601.76	19 821	5.50	218 031	11.00	7	0.02	14	2.00
7	Ravenna	1.922.33	13 181	6.86	141 991	11.00	2 740	1.42	9 836	3.59
8	Forlì	1.862.37	15 166	8.14	197 158	13.00	1 947	1.64	4 907	2.52
	Totale della Reg.	20 515.09	168 462	8.21	1 990 161	11.81	4 694	0.23	14 757	3.14
1	Pesaro	2.964.12	19 615	6.62	254 995	13.00	3 081	1.03	10 168	3.30
2	Ancona	1.907.39	22 419	11.77	291 837	13.00	6 402	3.35	13 445	2.10
3	Macerata	2.736.63	27 444	10.03	384 216	14.00	4 410	1.61	14 994	3.40
4	Ascoli	2.095.56	23 326	12.00	379 890	15.00	6 695	3.19	13 390	2.00
5	Perugia	9.633.46	50 554	5.25	606 408	12.00	53 683	3.78	143 662	2.58
	Totale della Reg.	19.337.16	145 368	7.52	1 917 346	13.19	76 271	3.94	195 659	2.57
1	Lucca	1.493.21	18 107	12.13	233 498	14.00	14 010	9.38	39 308	2.82
2	Pisa	3.056.08	36 309	11.88	435 708	12.00	31 601	10.34	72 682	2.30
3	Livorno	326.20	3 569	10.94	60 673	17.00	608	1.86	1 824	3.00
4	Firenze	5.873.54	77 278	13.16	927 336	12.00	38 739	6.59	85 269	2.20
5	Arezzo	3.309.00	41 566	12.56	457 226	11.00	9 689	2.92	22 672	2.34
6	Siena	3.794.46	38 700	10.20	493 360	12.80	13 402	4.05	35 424	2.50
7	Grosseto	4.420.59	3 903	0.88	58 543	15.00	9 209	2.08	27 627	3.00
	Totale della Reg.	22.273.08	219 432	9.85	2 088 346	12.25	119 278	5.36	285 008	2.39
1	Provincia e Regione di Roma .	11.917.13	43 906	3.69	865 921	10.00	41 667	3.39	95 891	2.50

(1) Non si sono potute raccogliere le notizie sulla superficie dei boschi in queste provincie.

BOSCHI, CASTAGNO E TERRE ARABILI.

Numero d'ordine	Boschi		Castagno				Terre Arabili		
	Superficie		Sup. Coltivata		Produzione di Castagne		Superficie		
	Ettari	Per 100 ettari della superf. geografica	Ettari	Per 1000 ettari della superf. geografica	Quintali	Per ettaro	Quintali	Per 100 ettari della superf. geografica	
1	43 880	17.55	1 271	5.08	13 981	11.00	146 344	58.54	1
2	75 732	23.38	5 232	16.15	62 784	12.00	149 686	46.21	2
3	36 343	16.00	2 680	11.79	29 480	11.00	124 269	54.70	3
4	29 173	11.66	10 091	40.34	131 183	13.00	117 867	47.11	4
5	2 184	0.83	146 851	56.12	5
6	58 771	16.32	9 979	27.70	119 748	12.00	235 016	65.25	6
7	5 693	2.96	1 390	7.23	12 510	9.00	128 656	66.91	7
8	75	0.04	274	1.47	3 288	12.00	99 171	53.25	8
	251 851	12.28	30 917	15.07	372 974	12.07	1 147 810	55.95	
1	45 956	15.50	837	2.82	9 207	11.00	137 785	46.48	1
2	12 865	6.74	263	1.37	2 367	9.00	105 288	55.20	2
3	18 977	6.93	450	1.64	5 400	12.00	135 000	49.33	3
4	3 810	1.82	1 791	8.54	19 701	11.00	86 192	41.13	4
5	223 813	23.23	6 923	7.18	76 133	11.00	351 673	36.50	5
	305 421	15.70	10 261	5.31	112 828	10.99	815 938	42.20	
1	31 218	20.91	27 240	182.42	381 360	14.00	81 796	54.78	1
2	(1)	3 800	12.43	49 400	13.00	198 880	65.08	2
3	(1)	133	4.69	1 683	11.00	8 609	26.39	3
4	(1)	41 427	70.53	534 408	12.50	201 163	34.25	4
5	(1)	24 091	72.80	308 364	12.80	108 913	32.91	5
6	(1)	7 763	20.45	93 156	12.00	97 180	25.61	6
7	(1)	6 643	15.02	81 708	12.30	94 503	21.37	7
	111 117	49.89	1 450 079	13.05	791 044	35.52	
1	219 215	20.91	5 162	4.33	56 782	11.00	432 815	36.32	1

SUPERFICIE COLTIVATA A VITE, OLIVO,

Numero d'ordine	Regioni agrarie	Superficie geografica chil. qa.	Vite				Olivo			
			Sup. Coltivata		Produzione di vino		Sup. Coltivata		Produzione di olio	
			Ettari	Per 100 ett. della superf. geografica	Ettolitri	Per ettaro	Ettari	Per 100 ett. della superf. geografica	Ettolitri	Per ettaro
1	Teramo	3.324.74	71 250	21.43	783 750	11.00	15 300	4.60	45 900	3.00
2	Chieti	2.861.46	35 600	12.44	534 000	15.00	39 322	13.74	116 393	2.96
3	Aquila	6.499.00	39 300	6.05	550 200	14.00	1 323	0.29	5 292	4.00
4	Campobasso	4.603.91	25 392	5.52	304 704	12.00	12 123	2.63	47 401	3.91
5	Foggia	7.648.40	20 440	2.67	306 600	15.00	19 934	2.60	65 788	3.20
6	Bari	5.936.92	53 773	9.06	752 822	14.00	82 088	13.82	293 875	3.58
7	Lecce	8.529.75	21 600	2.53	302 400	14.00	100 000	11.72	285 000	2.85
	<i>Totale della Reg.</i>	39.404.18	267 355	6.78	3 534 476	13.22	270 090	6.85	857 649	3.18
1	Caserta	5.974.48	29 329	4.91	395 941	13.50	19 664	3.29	117 984	6.00
2	Napoli	1.065.56	17 380	16.31	330 220	19.00	765	0.71	3 596	4.70
3	Benevento	1.782.51	15 231	8.54	182 772	12.00	7 231	4.05	23 211	3.21
4	Avellino	3.649.20	19 707	5.40	335 919	17.00	6 883	1.88	27 532	4.09
5	Salerno	5.505.95	21 316	3.87	383 688	18.00	15 113	2.74	59 696	3.95
6	Potenza	10.675.97	46 480	4.36	604 240	13.00	6 576	0.61	18 478	2.81
7	Cosenza	7.358.04	37 936	5.16	531 104	14.00	15 471	2.10	60 337	3.90
8	Catanzaro	5.975.10	32 486	5.44	487 290	15.00	27 264	4.56	124 051	4.55
9	Ruggio Calab. . . .	3.923.99	24 590	6.27	418 030	17.00	40 331	10.27	201 655	5.00
	<i>Totale della Reg.</i>	45.910.80	244 455	5.32	3 668 304	15.00	139 298	3.03	636 540	4.57
1	Palermo	5.086.91	53 950	10.61	1 025 030	19.00	16 297	3.20	130 376	8.00
2	Messina	4.579.00	15 816	3.45	316 320	20.00	14 519	3.17	87 114	6.00
3	Catania	5.102.19	37 118	7.28	723 801	19.50	33 947	7.05	233 655	6.50
4	Siracusa	3.697.12	27 740	7.50	534 800	20.00	10 347	2.79	72 429	7.00
5	Calanuso	3.708.82	26 533	7.04	539 212	20.33	4 288	1.43	34 304	8.00
6	Girgenti	3.861.72	11 890	3.08	249 690	21.00	5 720	1.48	34 320	6.00
7	Trapani	3.145.51	38 447	12.21	837 490	20.80	17 255	5.48	158 040	8.00
	<i>Totale della Reg.</i>	29.241.27	211 454	7.23	4 246 363	20.04	104 373	3.57	730 238	6.99

BOSCHI, CASTAGNO E TERRE ARABILI.

Boschi		Castagno				Terre arabili		Numero d'ordine
Superficie		Sup. Coltivata		Produzione di Castagne		Superficie		
Ettari	Per 100 ettari della superf. geografica	Ettari	Per 1000 ettari della superf. geografica	Quintali	Per ettaro	Quintali	Per 100 ettari della superf. geografica	
23 590	7.09	1 360	4.09	12 240	9.00	197 416	59.37	1
31 628	11.05	1 123	3.92	9 345	8.50	127 997	44.73	2
67 578	10.39	35 620	54.80	320 380	9.00	189 996	29.23	3
46 894	10.18	912	1.93	7 296	8.00	282 024	61.25	4
71 258	9.32	159	0.20	1 749	11.00	267 540	34.98	5
27 704	4.67	227 882	38.36	6
32 713	3.83	241 716	28.34	7
301 370	7.66	39 174	9.94	351 410	8.97	1 534 571	38.94	
51 967	8.70	9 000	15.06	117 000	13.09	435 321	72.86	1
19 916	18.69	910	8.54	10 920	12.00	65 527	61.50	2
12 742	7.15	1 177	6.60	9 062	7.70	126 054	70.71	3
45 539	12.48	11 521	31.57	161 294	14.00	131 154	35.94	4
68 104	12.37	4 322	7.81	60 508	14.00	187 977	34.14	5
163 084	15.27	4 891	4.58	44 019	9.00	381 879	35.77	6
69 488	9.44	19 787	26.69	197 870	10.00	231 980	31.53	7
78 700	13.17	10 526	17.61	126 312	12.00	195 968	32.80	8
38 132	9.72	8 914	22.71	88 248	9.00	71 800	18.30	9
547 672	11.93	71 048	15.48	815 233	11.47	1 827 660	39.81	
12 068	2.37	419	0.82	4 609	11.00	289 031	56.82	1
27 872	6.09	1 200	2.62	14 400	12.00	138 806	34.68	2
54 164	10.62	831	1.62	9 972	12.00	196 803	38.57	3
2 864	0.77	196 371	53.11	4
1 768	0.47	718	1.90	6 462	9.00	199 839	53.02	5
1 677	0.43	78 800	20.41	6
1 751	0.55	74 219	23.59	7
102 144	3.49	3 168	1.08	35 443	11.19	1 193 869	40.83	

SUPERFICIE COLTIVATA A VITE, OLIVO,

N. ordine d'ordine	Regioni agrarie	Superficie geografica chil. qu.	Vite				Olivo			
			Sup. Coltivata		Produzione di vino		Sup. Coltivata		Produzione di olio	
			Ettari	Per 100 ett. della superf. geografica	Ettolitri	Per ettaro	Ettari	Per 100 ettari della superf. geografica	Ettolitri	Per ettaro
1	Cagliari . . .	13.615.40	12 438	0.91	227 615	18.30	4 103	0.30	21 089	5.14
2	Sassari . . .	10.726.65	11 748	1.10	223 212	19.00	17 479	4.42	189 916	4.00
	Totale della Reg.	24.342.05	24 186	0.99	450 827	18 64	51 582	2.12	211 005	4.09
	Regno . .	236.305.41	1 870 109	6.31	27 136 534	14.51	200 311	3.01	3 385 591	3.76

BOSCHI, CASTAGNO E TERRE ARABILI.

N. ordine d'ordine	Boschi		Castagno				Terre Arabili		N. ordine d'ordine
	Superficie		Sup. Coltivata		Produzione di Castagne		Superficie		
	Ettari	Per 100 ettari della superf. geografica	Ettari	Per 1000 ettari della superf. geografica	Quintali	Per ettaro	Ettari	Per 100 ettari della superf. geografica	
	395 332	20.04	2 056	1.51	16 448	8.00	275 823	20.26	1
	202 655	18.89	193 915	18.08	2
	507 987	24.57	2 056	0.84	16 448	8.00	469 738	19.30	
	3 656 401	12.34	495 794	16.73	5 768 347	11.64	10 950 467	36.95	

MONETA,

CREDITO E SOCIETÀ COMMERCIALI.

Casse di Risparmio.

NUMERO DELLE CASSE DI RISPARMIO,
dei libretti esistenti e del credito
dei depositanti alla fine di ogni periodo quinquennale dal 1825 al 1875.

(Totali del Regno)

Anni	Num. delle Casse (1)	Numero dei libretti esistenti al 31 dicembre (2)	Credito dei depositanti (Capitale e interessi)	Anni	Num. delle Casse	Numero dei libretti esistenti al 31 dic.	Credito dei depositanti (Capitale e interessi)
1825	13	..	2 691 182	1855	99	94 398 697
1830	17	..	4 864 291	1860	126	157 205 040
1835	21	..	9 005 721	1865	184	435 850	224 942 827
1840	33	..	18 953 057	1870	249	571 217	348 121 099
1845	73	..	88 603 002	1875	326	769 257	527 201 383
1850	86	..	40 030 598	1876	351	833 760	552 754 482

(1) Nel numero delle Casse di risparmio sono comprese tanto le Casse autonome quanto le succursali. Alla fine del 1875 le 326 casse esistenti si dividevano in 165 autonome e 161 succursali.

(2) Manca la notizia del numero dei libretti anteriormente al 1865.

(3) Le cifre per l'anno 1876 sono tratte dal *Bollettino trimestrale delle Casse di Risparmio*, e non comprendono, per parecchie Casse, gli interessi dovuti ai depositanti. Perciò queste cifre dovranno subire qualche aumento in una futura pubblicazione.

Casse di Risparmio.

CASSE DI RISPARMIO. Loro numero (comprese le succursali) e loro patrimonio. Numero dei libretti e credito dei depositanti al 31 dicembre degli anni 1873, 1874 e 1875.

CASSAPROVINCIALE	1873			1874			1875			
	Credito dei depositanti		Numero delle Casse	Credito dei depositanti		Numero delle Casse	Credito dei depositanti		Numero delle Casse	
	Numero dei libretti	Ammontare del credito (capitale e interessi)		Numero dei libretti	Ammontare del credito (capitale e interessi)		Numero dei libretti	Ammontare del credito (capitale e interessi)		
Piemonte	45 197	24 881 506	23	1 118 118	50 493	28 548 749	24	1 336 894	57 569	31 020 488
Liguria	11 424	9 497 321	6	509 848	12 810	10 908 141	6	367 270	15 069	14 339 977
Lombardia	269 004	218 423 670	76	18 745 222	274 549	220 297 082	86	20 718 254	290 388	236 201 310
Veneto	17 529	16 587 142	9	1 438 481	17 033	18 602 686	9	1 697 768	19 142	22 688 718
Emilia	120 537	56 727 556	51	8 014 918	124 897	57 517 028	52	8 574 260	132 996	64 232 523
Umbria	19 014	6 263 228	14	665 456	19 366	6 387 100	14	716 750	20 385	7 141 568
Marche	40 789	12 177 246	36	1 215 066	43 134	12 222 825	38	1 509 997	47 504	14 138 229
Toscana	107 998	67 990 477	56	5 427 823	110 683	71 102 186	56	5 830 871	128 920	86 895 674
Roma	36 551	28 407 707	8	3 500 358	38 249	28 028 266	8	4 139 573	40 869	30 720 719
Napoleone	3 986	987 574	26	442 390	4 514	1 265 048	27	469 431	5 391	1 610 961
Sicilia e Sardegna	8 047	9 163 801	6	727 172	9 461	11 247 986	6	887 823	10 824	14 379 186
TOTALE	650 116	450 077 328	311	41 604 872	705 180	467 119 807	326	46 068 891	769 257	527 201 383

Casse di Risparmio.

IMPIEGHI DEI CAPITALI DELLE CASSE DI RISPAR

(Totali)

Anni	Numero delle casse (comprese le succursali)	Totale	Prestiti				Azioni ed obbligazioni di società anonime e di altri corpi morali
			Ipotecari	A Comuni e altri corpi moralì	Semplici chirografari	Sopra pegni di merci	
1866	193	251 363 145	102 574 309	56 279 097	3 812 432	...	1 244 092
1867	206	260 636 105	102 595 861	40 855 726	4 727 801	...	1 488 065
1868	220	309 517 178	100 808 885	39 462 167	6 590 269	...	2 150 449
1869	236	334 959 294	101 159 967	42 357 246	6 954 793	...	4 595 983
1870	249	334 098 189	92 460 190	40 898 432	6 791 244	2 236 890	15 609 012
1871	272	378 230 119	94 125 390	42 016 619	8 176 349	1 189 274	34 513 061
1872	283	472 421 836	99 008 735	52 211 650	9 582 314	2 015 786	54 910 102
1873	297	497 875 166	103 043 597	53 897 787	10 859 274	4 247 056	62 890 956
1874	310	522 092 920	109 474 654	60 285 346	10 854 779	3 047 857	51 326 692
1875	326	586 794 960	115 539 860	75 799 195	11 420 564	3 824 624	62 743 595

115.5
75.8
11.4
3.8

206.5

Casse di Risparmio.

MIO DURANTE IL PERIODO DECENNALE 1866-1875.

del Regno)

Cambiali e Biglietti all'ordine	Anticipazioni sopra fondi pubblici e valori commerciali	Rendita pubblica e Buoni del Tesoro	Conti correnti	Beni stabili	Denaro in Cassa (1)	Altre attività
20 771 367	12 010 815	44 275 433	5 477 908	2 040 388	...	2 877 304
27 137 478	17 749 094	52 710 357	7 626 409	2 816 900	...	2 928 414
34 007 724	39 099 895	68 945 907	11 286 639	3 120 341	...	4 044 899
36 800 007	46 944 332	77 888 051	11 478 331	3 373 298	...	3 407 086
49 723 445	67 299 119	41 222 788	26 700 888	3 226 854	...	7 929 329
45 133 414	52 537 836	49 915 602	39 517 781	4 556 666	...	6 548 127
75 646 377	63 193 773	47 059 458	49 923 910	5 553 276	...	7 316 455
49 085 136	85 617 537	56 784 164	29 846 461	7 310 367	18 263 709	16 029 122
48 624 067	70 851 155	82 248 443	36 980 161	7 430 069	22 702 937	18 266 760
58 204 492	68 347 572	95 294 517	47 513 849	7 581 045	24 556 440	15 989 207

(1) Nelle statistiche degli anni 1866 a 1872 non figura distinta la categoria del denaro in cassa.

Casse di Risparmio.

RENDITE E SPESE DELLE CASSE DI RISPARMIO

durante il decennio 1866-75.

(Totali del Regno)

Anni	Profitti ottenuti dagli impieghi di tutti i capitali	Spese					Interessi pagati ai depositanti
		Totale	Amministra- zione	Tasse governative	Beneficenza	Diverse	
1866	13 798 303	3 059 575	1 414 510	...	224 499	1 430 566	9 846 724
1867	13 566 533	2 530 310	1 703 445	...	137 463	689 432	9 804 482
1868	15 469 003	2 644 297	2 130 872	...	88 075	425 350	11 068 486
1869	18 026 574	3 434 075	2 716 479	...	82 021	637 575	12 168 313
1870	...	3 742 487	1 628 513	1 409 463	...	704 509	...
1871	...	4 085 851	1 676 129	1 670 228	...	719 494	...
1872	...	4 713 855	1 988 961	1 897 796	...	827 098	...
1873	24 424 434	6 187 512	2 117 369	2 121 675	226 280	1 722 188	12 437 391
1874	24 738 943	6 168 250	2 215 163	2 304 684	340 976	1 507 427	12 403 654
1875	27 676 551	7 203 024	2 388 387	2 532 208	1 071 209	1 211 220	15 322 283

MOVIMENTO DEI LIBRETTI E DEI DEPOSITI

presso le Casse di risparmio durante il decennio 1866-75

(Totali del Regno)

Anni	Libretti		Versamenti		Rimborfi	
	Aperti	Chiusi	Numero	Ammontare	Numero	Ammontare
1866	82 880	90 880	526 186	93 064 598	428 380	93 294 573
1867	83 014	73 901	528 610	94 967 112	355 034	81 886 059
1868	108 088	69 538	646 405	131 615 658	357 088	92 756 956
1869	116 679	79 035	724 998	134 424 328	400 205	113 860 748
1870	129 034	92 358	...	141 918 348	...	128 423 988
1871	146 202	101 386	...	174 764 281	...	137 101 553
1872	160 795	103 708	...	197 774 526	...	162 844 136
1873	144 674	106 106	967 422	182 889 457	553 722	170 716 637
1874	134 262	108 764	915 271	181 994 508	580 932	187 357 233
1875	156 432	99 479	1 042 969	210 759 086	541 238	157 448 939

Casse di Risparmio.

DEPOSITI A TITOLO DI RISPARMIO.

presso le Banche popolari e altri istituti di credito al 31 dic. degli anni 1867 a 1875.

(Totali del Regno)

Anni	Banche Popolari			Istituti di credito ordinario (1)			Banche Popolari e Istituti di credito ordinario		
	N. degli Istituti	Libretti esistenti al 31 dicembre	Credito dei depositanti (capitale e interessi)	N. degli Istituti	Libretti esistenti al 31 dicembre	Credito dei depositanti (capitale e interessi)	N. degli Istituti	Libretti esistenti al 31 dicembre	Credito dei depositanti (capitale e interessi)
1867	21	3 511	2 055 602	55	3 946	335 912	77	7 457	2 391 514
1870	27	5 909	3 938 265	69	6 007	546 963	96	11 916	4 485 228
1871	40	10 767	9 204 320	71	8 166	989 557	111	18 933	10 193 877
1872	61	16 554	17 021 823	76	11 149	1 824 151	137	27 703	18 845 974
1873	80	27 559	23 328 458	79	13 277	2 605 320	169	40 836	25 933 778
1874	99	37 660	43 972 673	19	24 735	9 792 981	118	62 395	55 765 654
1875	111	49 846	60 585 782	25	27 207	11 788 955	136	77 053	72 374 737

(1) Per gli anni 1874 e 1875 mancano le notizie di tutte e succursali della Banca del Popolo di Firenze, le quali cessarono d'essere dalle loro operazioni, o divennero autonome (e queste sono in piccolo numero).

OPERAZIONI DELLE CASSE POSTALI DI RISPARMIO (dal 1 gennaio al 31 dicembre 1876).

COMPARTI MONTI	Uffizi di risparmio				Conto dei libretti		Rimborfi		Credito dei depositanti al 31 dicembre per capitoli e interessi (2)					
	Ammontare depositi di risparmio al 31 dicembre		Che fecero operazioni	Non ancora autorizzati	Rimborfi nel corso dell'anno 1876	Rimborfi al 31 dicembre	Ammontare							
	1876	1875					Numero	Ammontare						
Piemonte	107	202	300	224	86	197	10 187	298	9 889	15 509	754 609	1 983	242 111	521 655
Liguria	35	48	73	56	17	40	3 309	271	3 038	5 685	541 263	1 019	168 165	377 637
Lombardia	493	216	306	192	115	189	6 448	347	6 101	13 511	384 103	1 996	143 161	250 127
Veneto	157	40	112	100	13	45	12 170	811	11 359	24 355	233 557	2 603	85 417	151 639
Emilia	170	35	98	67	31	72	4 017	216	3 801	7 857	121 442	1 223	52 442	70 800
Umbria	65	12	47	41	8	18	1 106	49	1 057	2 048	15 826	237	5 514	10 211
Marche	33	30	75	50	27	58	1 806	320	1 486	3 158	37 385	600	15 782	21 700
Toscana	223	40	132	96	37	91	6 548	195	6 353	11 077	212 972	1 124	60 974	136 041
Roma	79	12	40	52	17	27	2 127	58	2 069	4 270	154 554	475	35 899	128 308
Abruzzi e Molise	148	28	88	68	20	60	1 470	120	1 350	4 133	129 385	733	55 608	72 300
Campania	212	43	118	117	44	51	3 646	418	3 228	10 859	283 999	2 218	113 122	175 184
Puglia	145	28	66	94	67	28	1 418	171	1 247	3 661	93 081	719	41 099	49 082
Basilicata	93	10	44	36	27	32	680	51	629	2 005	87 625	375	41 985	47 099
Calabria	124	22	45	65	19	59	1 413	57	1 356	2 334	87 704	238	23 303	62 887
Sicilia	265	55	149	140	65	59	4 019	519	3 500	11 043	497 267	2 601	195 579	300 402
Sardegna	133	28	82	58	72	25	986	95	891	1 783	75 508	346	20 297	53 127
Rogno	3 061	607	1 882	1 874	626	1 072	61 300	2 997	57 303	123 240	3 709 857	18 400	1 296 453	2 443 403
Province Napolicane	724	140	331	311	158	253	8 627	817	7 810	22 992	681 091	4 283	275 117	400 362

(1) Fra gli Uffici che fecero operazioni ne sono compresi undici, i quali al 31 dicembre 1876 non erano ancora autorizzati definitivamente a tale servizio.
 (2) Notiamo che la cifra del credito dei depositanti non è pari, per ogni provincia, alla differenza fra le somme dei depositi e quelle dei rimborsi, dovuti gli interessi capitalizzati, perché nelle somme dei depositi e dei rimborsi fatti nelle casse esistenti nelle singole provincie si comprendono tanto le operazioni iscritte su libretti emessi dalle casse medesime, quanto quelle concernenti libretti emessi da casse esistenti nelle altre provincie; all'incontro, il credito dei depositanti al 31 dicembre rappresenta, per ogni provincia, il residuo esatto iscritto sui libretti emessi dalle casse di risparmio della medesima, qualunque sia il luogo dove si compiano le diverse operazioni. Nel complesso dei comparimenti queste differenze vengono a annullarsi fra loro, salvo per l'Umbria, gli Abruzzi, la Puglia, la Sicilia e la Sardegna. Ciò vale a spiegare le differenze esistenti fra le cifre di questa colonna e quelle della colonna che porta il medesimo titolo nella *Statistica delle Casse di Risparmio per il periodo 1875-76*.

BANCA NAZIONALE DEL REGNO. Situazione al 31 dicembre degli anni sottoindicati.

TITOLI	1876		1875		1874		1873		1872		1871		1870.	
	Lira	Lira	Lira	Lira	Lira	Lira	Lira	Lira	Lira	Lira	Lira	Lira	Lira	Lira
Conto e Riscatto	149 231 069	143 566 397	156 727 939	137 902 691	135 713 160	135 358 097	130 887 517							
Portafoglio	180 641 508	187 056 107	204 648 802	232 230 096	212 760 262	196 513 146	198 868 608							
Anticipazioni	54 227 652	43 684 802	32 585 365	50 431 371	47 570 733	42 588 771	45 363 512							
Titoli	49 011 523	61 867 659	87 272 712	80 327 544	99 648 477	95 470 426	48 602 494							
Ovanti	301 000 146	268 619 913	215 757 414	153 665 108	155 589 595	50 000 300	107 220 230							
Suddivise	6 270 110	5 382 851	3 399 299	3 098 118	2 266 288	2 223 721	2 492 615							
Depositi	740 065 793	742 225 382	741 814 254	1 082 288 343	679 404 201	1 784 926 358	434 806 874							
Partite varie	20 531 178	14 143 355	14 659 566	11 925 690	23 256 268	20 407 319	14 217 256							
Totale	1 503 968 979	1 466 526 464	1 466 869 971	1 751 868 968	1 354 107 981	2 327 488 188	1 081 459 184							
Spese d'esercizio	5 900 422	5 929 606	6 202 103	6 055 934	5 578 074	4 833 559	4 420 087							
Totale generale	1 515 869 401	1 472 455 474	1 443 065 476	1 757 924 807	1 359 686 058	2 332 321 697	1 035 879 271							

ALITV O.

TITOLI	1876		1875		1874		1873		1872		1871		1870.	
	Lira	Lira	Lira	Lira	Lira	Lira	Lira	Lira	Lira	Lira	Lira	Lira	Lira	Lira
Capitale	200 000 000	200 000 000	200 000 000	200 000 000	200 000 000	200 000 000	200 000 000							
Massa di risparmio	22 390 000	20 800 000	20 000 000	20 000 000	20 000 000	20 000 000	20 000 000							
Conti correnti ed altri debiti a vista	391 230 590	365 391 604	329 127 482	355 277 507	349 945 098	349 805 218	290 291 710							
Conti correnti ed altri debiti a scadenza	59 348 507	33 355 868	38 457 724	28 855 867	54 915 665	32 044 507	48 570 253							
Conti correnti ed altri debiti a scadenza	37 653 273	43 396 205	40 291 016	40 350 387	51 216 150	49 274 262	33 818 324							
Depositi, titoli, per costi, e per	740 065 793	742 225 382	741 814 254	1 082 288 345	679 404 201	1 784 926 358	434 806 874							
Varie partite	45 222 065	48 088 892	55 585 559	12 962 584	8 073 928	7 460 681	99 165 055							
Totale	1 405 910 228	1 413 280 949	1 425 276 023	1 739 734 690	1 342 671 310	2 319 511 026	1 032 042 218							
Rimborzi dell'esercizio	19 959 173	19 194 513	17 789 450	18 190 207	17 014 866	12 810 671	11 827 053							
Totale generale	1 425 869 401	1 432 475 474	1 443 065 476	1 757 924 897	1 359 686 058	2 332 321 697	1 035 879 271							

(1) Non sono compresi i libretti che fino alla legge 30 aprile 1874 la Banca Nazionale aveva per conto dello Stato, né quelli amministrati agli altri Istituti di emissione in virtù del Decreto-Resol. 3 maggio 1866.

BANCO DI NAPOLI. Situazione al 31 dicembre degli anni sottoindicati.

TITOLI	1876					1877					1878					1879					1880				
	Lire					Lire					Lire					Lire					Lire				
Cassa e riserva	100	375	010	83	137	951	114	432	670	98	242	491	104	784	994	102	806	281	80	244	688				
Portafoglio (1)	42	096	147	43	155	671	63	953	295	70	272	635	78	940	093	55	767	472	49	087	520				
Anticipazioni	30	423	689	31	249	482	32	730	499	46	838	120	41	288	482	34	608	388	27	679	808				
Titoli	8	036	984	8	718	669	8	682	341	14	470	281	18	903	684	14	218	867	9	708	150				
Crediti	36	819	803	31	223	763	22	437	953	24	090	710	10	142	566	12	523	362	1	462	662				
Sofferenze	4	850	558	3	984	786	3	190	748	2	522	381	1	338	717	692	298	497	029						
Depositi	9	697	126	15	016	335	15	715	116	13	597	479	10	760	426	15	121	027	6	869	791				
Partite vario	15	461	452	17	963	413	10	742	188	10	411	584	10	397	924	9	921	797	9	832	173				
Totale	247	700	679	268	440	173	271	874	810	280	465	681	276	554	886	243	660	492	184	801	823				
Spese dell'esercizio	4	590	683	5	259	168	4	092	961	4	455	211	4	174	126	3	352	991	3	311	671				
Totale generale	252	351	362	241	688	341	275	967	771	284	920	892	280	731	012	247	012	483	188	113	494				

Attivo.

TITOLI	1876					1877					1878					1879					1880				
	Lire					Lire					Lire					Lire					Lire				
Cassa e riserva	37	499	519	35	852	237	32	876	226	32	876	226	27	000	000	25	000	000	25	000	000				
Portafoglio (1)	1	642	817	1	802	033	1	932	516	1	149	182	363	3	223	149	1	813	466	791	194				
Anticipazioni	115	437	261	112	200	651	149	021	183	149	182	363	139	961	952	112	022	633	78	028	209				
Titoli	55	229	563	49	781	978	60	266	040	68	800	329	64	488	397	51	017	026	47	513	966				
Crediti	9	461	327	7	964	443	7	469	571	7	375	338	8	873	263	6	814	093	4	051	360				
Sofferenze	9	697	127	15	016	335	15	715	116	13	597	479	10	760	426	13	121	027	6	869	791				
Depositi	17	378	915	11	680	480	1	637	204	6	733	888	20	182	837	30	054	743	21	112	879				
Partite vario	246	846	229	264	298	157	268	917	866	278	565	823	274	400	224	289	872	928	188	367	529				
Totale	6	004	833	7	390	184	7	049	975	6	353	069	6	240	788	7	159	555	4	745	955				
Spese dell'esercizio	259	351	962	241	688	341	275	967	771	284	920	892	280	731	012	247	012	483	188	113	494				
Totale generale	259	351	962	241	688	341	275	967	771	284	920	892	280	731	012	247	012	483	188	113	494				

Passivo.

(1) Vi sono compresi i boni del tesoro. (2) Vi sono compresi i titoli apollinari.

BANCA NAZIONALE TOSCANA. Situazione al 31 dicembre degli anni sottoindicati.

TITOLI	1876					1877					1878					1879					1880				
	Lire					Lire					Lire					Lire					Lire				
Cassa e riserva	22	659	425	21	751	179	33	022	815	27	870	281	16	771	147	20	735	521	20	005	895				
Portafoglio (1)	26	001	179	36	521	492	42	259	178	44	812	003	33	443	083	29	760	683	25	984	317				
Anticipazioni	1	709	680	2	468	028	2	899	478	6	213	699	6	911	981	3	927	315	5	901	608				
Titoli	12	001	245	12	011	243	12	020	163	1	199	067	1	108	907	388	899	671	585						
Crediti	15	299	061	18	403	544	18	403	544	18	403	544	18	403	544	18	403	544	18	403	544				
Sofferenze	287	792	287	792	287	792	287	792	287	792	287	792	287	792	287	792	287	792	287	792					
Depositi	18	601	526	22	829	946	29	968	312	41	479	481	18	685	840	11	556	240	12	299	341				
Partite vario	13	188	366	9	603	064	8	541	328	17	438	342	19	446	878	20	110	847	587	573					
Totale	109	748	972	128	688	436	188	002	553	139	139	600	96	401	582	86	540	935	65	593	935				
Spese dell'esercizio	1	932	260	2	882	028	3	706	169	2	452	502	1	662	813	587	520	896	687	896	687				
Totale generale	111	680	582	128	475	524	192	608	422	141	652	102	98	066	345	87	547	871	66	489	782				

Attivo.

TITOLI	1876					1877					1878					1879					1880				
	Lire					Lire					Lire					Lire					Lire				
Cassa e riserva	30	000	000	30	000	000	21	000	000	20	098	200	20	993	800	14	999	100	11	915	400				
Portafoglio (1)	2	362	764	1	517	261	1	587	468	1	236	363	1	105	554	1	000	000	1	000	000				
Anticipazioni	30	269	162	60	520	519	59	682	949	60	040	439	46	576	000	42	499	000	28	314	790				
Titoli	141	702	69	926	179	470	179	470	270	998	67	534	69	916	213	864	245	736							
Crediti	69	495	737	610	893	768	893	768	606	764	1	664	482	3	546	069	245	736							
Sofferenze	48	601	526	22	829	946	29	968	312	41	479	481	18	685	840	11	556	240	12	299	341				
Depositi	5	139	136	5	927	232	14	307	814	11	805	744	4	688	285	10	991	778	9	759	737				
Partite vario	107	478	985	121	582	404	127	419	781	136	437	980	93	781	495	84	002	103	63	748	868				
Totale	4	207	447	4	891	930	5	188	641	5	214	113	4	281	850	2	740	914	2	740	914				
Spese dell'esercizio	111	680	582	128	475	524	192	608	422	141	652	102	98	066	345	87	547	871	66	489	782				
Totale generale	111	680	582	128	475	524	192	608	422	141	652	102	98	066	345	87	547	871	66	489	782				

Passivo.

(1) Vi sono compresi i boni del tesoro.

BANCA ROMANA. Situazione al 31 dicembre degli anni sottoindicati.

TITOLI	1876		1877		1874		1873		1872		1871		1870	
	Lire		Lire		Lire		Lire		Lire		Lire		Lire	
Cassa e riserva	21 356 921		16 420 000		18 777 041		17 350 001		16 000 000		20 450 063		20 450 063	
Portafoglio (1)	37 873 559		34 381 085		35 138 618		37 956 487		38 782 144		38 358 182		38 358 182	
Anticipazioni	2 385 006		5 346 607		4 534 771		5 032 754		5 435 695		1 206 540		1 206 540	
Titoli	6 650 473		6 662 953		8 078 206		2 242 550		860 858		826 899		938 777	
Crediti	2 979 150		2 979 150		5 000 000		7 013 020		5 000 000		6 320 000		6 320 000	
Solvenze	662 652		291 760		266 389		437 447		380 241		918 952		897 101	
Depositi	5 485 050		7 140 870		
Partite varie	8 004 760		5 131 857		4 965 078		11 542 031		13 125 456		15 244 022		9 527 698	
Totale	85 305 580		78 054 382		76 758 103		82 574 200		77 481 377		83 324 058		49 402 279	
Spese dell'esercizio	1 827 515		1 945 565		2 016 124		1 631 868		1 471 355		1 214 918		1 251 256	
Totale generale	87 243 095		80 209 817		78 774 227		84 206 158		79 055 722		84 539 576		50 743 535	

Attivo

118
Banche.

Passivo

Capitale	15 000 000	15 000 000	15 000 000	10 000 000	10 000 000	10 000 000	10 000 000	5 375 000
Massa di risparmio	2 593 088	1 094 908	1 116 401	1 817 009	253 264	33 480 219	2 293 470	...
Circolazione biglietti di banca	42 925 496	47 696 585	49 854 421	5 607 005
Conti correnti ed altri debiti a vista	1 245 256	3 775 099	5 597 922
Conti correnti ed altri debiti a scadenza	12 919 685	4 166 302	5 682 228	3 902 433
Depositi e titoli per garanzia	5 483 050	7 140 870
Partite varie	4 451 044	6 178 041	2 608 165	13 186 477	12 251 082	12 981 491	7 598 544	...
Totale	81 527 619	77 702 914	75 856 888	81 047 674	75 877 100	82 080 010	49 019 407	...
Rambole dall'esercizio	2 715 476	2 536 935	2 917 544	2 638 484	3 178 632	2 450 536	1 735 038	...
Totale generale	87 243 095	80 209 817	78 774 227	84 206 158	79 055 722	84 539 576	50 743 535	...

(1) Vi sono compresi i boni del tesoro.

BANCO DI SICILIA. Situazione al 31 dicembre degli anni sottoindicati.

TITOLI	1876		1877		1874		1873		1872		1871		1870	
	Lire		Lire		Lire		Lire		Lire		Lire		Lire	
Cassa e riserva	18 412 988		16 766 163		33 661 776		33 757 745		26 308 988		33 303 209		25 547 305	
Portafoglio (1)	20 614 616		25 719 494		31 256 995		27 504 281		28 874 837		15 991 488		8 531 184	
Anticipazioni	1 104 851		4 103 960		4 418 255		5 519 754		2 621 175		2 727 292		2 177 160	
Titoli	2 151 758		2 096 981		3 174 888		3 659 402		2 265 960		8 796		54	
Crediti	5 168 048		4 455 486		4 248 342		6 839 820		2 352 527		
Solvenze	4 060 767		1 069 856		522 256		341 611		152 923		101 316		91 981	
Depositi	9 329 626		7 474 798		927 550		555 400		158 648		40 326		...	
Partite varie	9 515 491		4 215 183		1 154 269		795 583		3 916 562		113 047		3 673 796	
Totale	73 506 085		65 809 021		81 944 831		80 901 376		66 741 080		52 885 474		40 000 481	
Spese dell'esercizio	1 320 141		1 367 530		1 105 135		880 582		786 218		626 636		200 702	
Totale generale	74 886 226		67 297 451		82 449 405		81 814 158		67 527 298		52 912 110		40 204 183	

119
Banche.

Passivo

Capitale	8 300 000	8 000 000	7 029 682	5 885 979	5 885 979	5 885 553
Massa di risparmio	6 810
Cassa, biglietti di banca, boni di cassa	32 663 689	29 340 953	36 729 839	27 372 875	14 085 127	3 310 510
Conti correnti ed altri debiti a vista (2)	17 204 771	14 900 034	24 639 256	21 806 243	18 925 797	20 189 193
Conti correnti ed altri debiti a scadenza
Depositi	9 329 626	7 474 798	927 550	158 648	40 326	...
Partite varie	4 948 699	4 517 054	12 196 952	11 063 596	13 159 403	10 668 300
Totale	73 168 505	64 052 009	80 297 897	66 287 841	52 004 629	30 993 405
Rendite dell'esercizio	1 732 631	2 614 812	2 211 569	1 240 577	917 458	210 717
Totale generale	74 886 226	67 297 451	82 449 405	67 527 298	52 912 110	40 204 183

(1) Vi sono compresi i boni del tesoro; (2) Vi sono compresi i titoli apollisari.

BANCA TOSCANA DI CREDITO PER LE INDUSTRIE E IL COMMERCIO D'ITALIA.
Situazione al 31 dicembre degli anni sottoindicati.

TITOLI	1876		1875		1874		1873		1872		1871		1870	
	Lire		Lire		Lire		Lire		Lire		Lire		Lire	
Cassa e Riserva	5.400.815		5.814.487		8.111.509		6.295.811		7.336.338		4.330.443		3.945.730	
Portafoglio (1)	8.315.942		4.744.854		7.595.656		7.689.223		6.103.266		7.078.209		11.077.041	
Anticipazioni	3.900.280		6.957.662		6.222.308		6.700.694		9.251.936		4.026.304		601.350	
Titoli	1.280.533		1.348.779		2.431.962		3.914.160		3.082.384		1.290.783		382.555	
Crediti	6.470.449		6.333.482		6.749.744		5.266.995		5.895.449		7.358.475		7.000.000	
Sofferenze	28.090		30.417		28.370		44.652		11.265		11.515		18.342	
Depositi	10.711.807		16.518.367		16.518.367		16.518.367		16.518.367		16.518.367		16.518.367	
Partite varie	275.964		281.974		379.798		374.596		370.985		204.127		167.200	
Totale	36.381.908		42.030.050		31.519.347		30.286.111		32.051.611		21.209.948		21.092.218	
Spese dell'esercizio	295.745		308.627		271.641		248.649		219.730		228.980		215.882	
Totale generale	36.677.653		42.338.647		31.790.988		30.534.760		32.271.371		21.438.928		21.308.100	
Capitale	10.000.000		10.000.000		10.000.000		10.000.000		10.000.000		10.000.000		10.000.000	
Massa di risparmio	185.000		160.000		135.000		110.000		97.500		80.000		60.000	
Circolazione boni di cassa	13.502.240		12.487.690		14.479.440		13.265.340		14.768.660		9.000.000		9.000.000	
Conti correnti ed altri debiti a vista	465.484		1.220.952		1.270.593		904.756		1.065.238		1.415.441		4.241.919	
Conti correnti ed altri debiti a scadenza	10.711.807		16.518.367		16.518.367		16.518.367		16.518.367		16.518.367		16.518.367	
Depositi e titoli per garanzia	1.029.321		1.137.593		5.240.390		5.121.734		5.024.183		3.023.956		12.766	
Partite varie	35.894.584		41.624.008		30.825.288		30.401.880		30.953.681		28.319.377		20.314.660	
Totale	781.690		814.059		965.655		1.132.930		1.317.790		1.009.546		695.155	
Rendite dell'esercizio	36.077.053		42.338.647		31.790.988		30.534.760		32.271.371		21.438.928		21.308.100	
Totale generale	36.077.053		42.338.647		31.790.988		30.534.760		32.271.371		21.438.928		21.308.100	

(1) Vi sono compresi i boni del tesoro.

120
Banche.

RIASSUNTO DELLE SITUAZIONI DELLE BANCHE DI EMISSIONE
al 31 dicembre degli anni sottoindicati.

TITOLI	1876		1875		1874		1873		1872		1871		1870	
	Lire		Lire		Lire		Lire		Lire		Lire		Lire	
Cassa e riserva	317.426.288		287.455.282		344.723.772		323.419.020		305.004.629		316.983.615		304.661.119	
Portafoglio	324.370.981		333.558.702		386.832.544		420.464.724		398.883.746		343.469.270		315.307.430	
Anticipazioni	96.751.057		93.810.541		83.588.677		118.756.373		111.039.021		89.084.607		81.423.480	
Titoli	79.112.515		92.706.284		121.660.273		105.793.422		125.870.249		112.204.669		60.303.615	
Crediti	367.736.656		332.013.337		254.193.452		196.875.234		178.980.137		76.202.137		135.682.892	
Sofferenze	16.159.950		10.759.670		7.598.058		6.650.916		4.145.131		4.028.649		4.141.842	
Depositi	794.088.929		811.205.698		788.425.232		1.137.900.706		709.009.115		1.809.643.951		473.976.006	
Partite varie	66.975.130		51.338.847		40.440.227		55.487.827		70.514.071		66.001.158		58.045.698	
Totale	2.062.821.501		2.012.848.361		2.027.202.215		2.865.828.222		1.908.446.099		2.817.618.056		1.895.442.082	
Spese dell'esercizio	15.886.765		17.676.944		17.394.155		15.724.746		13.892.338		11.244.604		10.296.284	
Totale generale	2.078.708.269		2.030.525.265		2.044.656.350		2.881.052.968		1.917.888.487		2.828.862.660		1.405.738.60	
Capitale	301.299.519		299.252.237		286.876.227		280.904.108		273.879.779		145.885.079		138.175.955	
Massa di risparmio	29.090.479		26.649.608		24.549.892		22.482.764		24.774.547		20.710.414		18.104.458	
Circolazione biglietti di banca	646.029.458		621.237.832		655.229.800		664.329.910		625.382.254		577.573.673		442.435.439	
Conti correnti ed altri debiti a vista	113.169.798		99.711.580		128.269.564		126.074.572		128.915.045		109.214.141		118.780.598	
Conti corr. ed altri debiti a scadenza	81.467.264		57.485.511		55.606.986		53.139.698		62.817.111		61.049.865		42.557.540	
Depos. ogg. e tit. per cust. e garan.	794.088.929		811.205.698		788.425.232		1.137.900.706		709.009.115		1.809.643.951		473.976.006	
Partite varie	78.160.182		77.559.297		91.576.074		60.778.189		61.285.081		77.672.032		148.657.279	
Totale	2.043.305.000		1.999.081.768		2.008.588.775		2.845.609.947		1.884.060.982		2.801.749.105		1.982.487.278	
Rendite dell'esercizio	35.402.660		37.443.522		36.122.575		35.443.021		33.277.595		27.113.555		25.251.093	
Totale generale	2.078.708.269		2.030.525.265		2.044.656.350		2.881.052.968		1.917.888.487		2.828.862.660		1.405.738.606	

121
Banche.

CIRCOLAZIONE PER CONTO PROPRIO DELLE BANCHE (BI non compresi i biglietti forniti dalla Banca Nazionale agli altri Istituti per la immobilizzazione

	1866		1867		1868		1869		1870	
	Circola- zione	Aggio	Circola- zione	Aggio	Circola- zione	Aggio	Circola- zione	Aggio	Circola- zione	Aggio
Gennaio	613709259	5 ..	853589888	14 77	875936689	5 20	897115615	2 75		
Febbraio	592706274	5 ..	864531322	14 52	869530938	3 20	887993571	3 15		
Marzo	592695417	5 30	864498863	10 40	856829934	3 42	874333329	2 80		
Aprile	249180782	9 62	845225997	10 75	850876706	3 55	856306414	2 95		
Maggio	328892429	8 37	666467686	5 60	853206233	7 30	864605558	3 52	862428561	1 72
Giugno	433183724	18 75	701472288	5 87	924293170	8 20	899208746	2 80	913718636	2 20
Luglio	484602886	9 25	705026566	6 47	925339804	8 67	900411344	2 25	966778218	9 25
Agosto	523869847	5 75	711301996	6 45	916795069	8 ..	894693712	3 05	974522202	7 75
Settembre	511449944	5 31	722012807	7 25	913259752	8 52	883268689	4 05	993009914	5 15
Ottobre	606046326	5 37	770339196	10 10	915579575	6 85	883299766	4 40	979377866	4 90
Novembre	591756082	5 67	813640555	10 95	902122945	6 32	886853136	4 45	963072439	5 45
Dicembre	612450125	5 47	837033580	13 40	903706748	5 62	902047635	3 40	995346577	5 80

CREDITO COMPLESSIVO PER CAMBIALI IN PORTAFOGLIO e per anticipazioni sopra pegni degli Istituti di emissione alla fine degli anni e mesi sottoindicati.

Anni	M e s e	Banca Nazionale	Banca Toscana	Banca Romana	Banco di Napoli	Banco di Sicilia	Totale
1864	Dicembre	106400037	5121989	2256783	27964755	2115505	170059069
1865	Id.	142603981	34292478	2568378	34517217	2254041	216266098
1866	Aprile	121720431	33737793	3205628	33547775	2353339	194198465
1866	Dicembre	147107070	32114803	3652932	26872481	2325966	212072252
1867	Id.	177496879	32861021	2835090	23620505	2738545	239552040
1868	Id.	164307585	34615420	4783918	26013038	2925153	232645114
1869	Id.	216132155	35471125	3971446	44835775	3331856	303742357
1870	Id.	184803967	31885926	6020928	23050982	44007503	298911721
1871	Id.	191010154	33687998	6176329	32811945	53580747	332213981
1872	Id.	218771112	40335064	6602844	38128053	74293961	433755917
1873	Id.	264409662	51023702	8136968	41976498	85641130	482192275
1874	Id.	222977057	45158656	13817964	39500629	81907475	37665250
1875	Id.	198241863	37373601	10408600	39898192	73254251	29023052
1876	Id.	222519423	27710859	12214222	40258565	72070054	18097019

GLIETTI E FEDI NOMINATIVE) E PER CONTO DELLO STATO, delle riserve metalliche e aggio dell'oro alla fine d'ogni mese da aprile 1866 a dicembre 1876.

	1871		1872		1873		1874		1875		1876	
	Circola- zione	Aggio	Circola- zione	Aggio	Circola- zione	Aggio	Circola- zione	Aggio	Circola- zione	Aggio	Circola- zione	Aggio
994962446	5 20	1268898474	8 30	1436758101	11 60	1520761540	16 60	1570138508	10 25	1609152752	8 30	
994142901	5 10	1266926853	7 75	1427075200	12 40	1511850009	16 05	1557587648	8 75	1590955407	8 60	
994756897	5 45	1278730680	6 95	1422790024	13 80	1485998527	15 15	1551128045	8 75	1580403431	8 40	
961088219	5 15	1280510656	7 95	1427599064	17 25	1480721885	13 60	1538189567	8 40	1565379626	8 50	
991556265	4 ..	1273611791	7 60	1452709582	15 ..	1489293253	10 60	1554493723	7 25	1552698996	8 65	
1125355038	4 75	1337382152	7 15	1476109548	13 ..	1560010271	10 50	1589808961	8 ..	1578745765	9 20	
1144173713	5 40	1345951505	8 50	1495061891	14 10	1552308399	11 35	1606318365	7 75	1597865594	7 90	
1177970506	6 10	1359037791	8 45	1498865483	14 10	1538822857	10 ..	1594032445	7 95	1599382912	7 90	
1221872403	5 85	1356563971	9 50	1504405874	14 25	1532738307	10 30	1592064316	7 40	1616314641	7 60	
1215075482	5 60	1378533391	10 55	1508740458	15 25	1575245501	11 ..	1596023574	7 90	1640589033	9 15	
1222748740	5 55	1373523888	11 50	1501843849	15 60	1572739295	11 ..	1593688674	9 ..	1631516202	9 30	
1263587294	7 30	1430552459	11 15	1523167236	15 80	1582122660	10 80	1607396944	8 15	1641847991	8 80	

NUMERO E CAPITALE NOMINALE

delle società per azioni italiane ed estere autorizzate ad operare nel Regno.

Anni (1)	Italiane		Estere		Totale	
	Num.	Capitale	Num.	Capitale	Num.	Capitale
31 dicembre 1865	379	1 331 112 284	18	...	397	1 331 112 284
Id. 1866	307	1 541 268 275	17	85 359 125	324	1 627 627 400
Id. 1867	221	1 300 089 625	15	86 175 000	236	1 386 264 625
Id. 1868	266	1 307 445 366	18	111 700 000	284	1 419 145 366
Id. 1869	334	1 365 914 299	18	212 920 000	352	1 578 834 299
Id. 1870	392	1 437 387 854	21	269 270 000	413	1 706 657 854
Id. 1871	477	1 722 186 469	35	284 020 000	512	2 006 206 469
Id. 1872	546	2 126 924 574	39	292 374 034	585	2 419 298 608
Id. 1873	666	2 441 662 094	41	299 874 034	707	2 741 536 128
Id. 1874	671	2 302 712 856	40	294 124 034	711	2 596 836 890
Id. 1875	667	2 148 600 181	41	297 806 034	708	2 446 406 215
Id. 1876	627	2 018 973 269	48	415 631 034	675	2 434 604 303

(1) Mancano le notizie per gli anni 1864 e 1868.

SOCIETÀ DI CREDITO ORDINARIO. Situazione al 31 dicembre degli anni sottoindicati.

TITOLI	1876	1877	1874	1873	1872	1871	1870
Numero delle società	111	115	121	143	103	55	36
Capitale sociale nominale (a)	421 871 371	473 077 597	599 545 530	792 906 268	670 894 973	348 054 180	188 303 030
Totale delle Azioni	1 633 760	1 831 786	2 279 035	3 095 089	2 543 642	940 052	518 732
Azioni da emettere	134 064	190 049	212 138	202 589	157 837	125 154	134 369
Capitale effettivamente versato (b)	238 840 987	265 576 382	308 935 154	369 712 914	297 195 015	129 236 368	85 256 086

Capitale.

— Numerario esistente nelle casse delle sedi e delle succursali L.	23 119 211	23 259 345	31 061 146	34 723 608	40 193 267	15 869 329	12 696 151
— Cambiali in portafoglio scadenti nel trimestre	141 773 096	139 581 604	142 782 209	134 439 323	123 692 849	59 340 516	31 046 823
— Cambiali in portafoglio a più lunga scadenza	14 815 982	18 797 986	18 913 171	12 715 060	20 856 494	8 262 080	2 910 681
— Antic. sopra titoli dello Stato, delle Prov. e dei Comuni. »	8 911 218	9 085 334	7 880 016	12 400 901	12 819 304	5 859 303	4 013 933
— Anticipazioni sopra deposito di titoli privati. »	7 860 423	6 794 077	5 667 430	5 928 070	3 415 138	1 031 240	211 430
— Anticipazioni sopra deposito di Mercè	2 889 990	4 056 292	2 710 805	3 437 536	1 311 404	252 732	306 270
— Effetti da incassare per conto dei terzi	1 494 590	3 322 931	1 522 825	1 827 717	1 002 027	267 934	241 424
— Resti stabili di proprietà dell'Istituto. »	13 277 287	13 668 807	12 075 706	22 194 129	9 142 376	2 058 299	1 923 726
— Titoli dello Stato, prezzo d'acquisto. »	29 377 425	38 066 805	34 611 861	73 554 654	60 167 311	16 204 237	11 839 938
— Titoli delle Provincie e dei Comuni, prezzo d'acquisto »	16 566 415	22 409 665	18 358 894	20 127 681	10 164 941	6 014 961	5 979 204
— Bondi del Tesoro	1 252 433	7 274 149	8 895 148	8 752 285	1 129 032	1 034 017	1 120 358

Attivo.

— Azioni ed obbligazioni con garanzia governativa. L.	34 246 038	19 326 378	24 991 981	35 994 192	40 516 382	28 182 272	30 476 793
— Azioni ed obbligazioni senza garanzia	125 201 016	120 198 677	134 480 587	137 622 041	116 670 120	67 832 444	48 780 303
— Conti correnti con frutto	92 657 751	123 914 138	78 451 429	106 397 787	175 675 658	80 500 820	40 508 594
— Conti correnti senza frutto	21 328 308	21 841 813	58 309 551	33 649 153	16 430 334	1 037 439	12 349 381
— Depositi a titoli a cauzione. »	118 265 295	140 155 564	133 083 997	149 951 549	101 381 124	77 070 438	43 594 597
— Depositi liberi e volontari. »	134 005 766	130 338 301	130 914 566	96 946 419	124 907 191	62 721 101	80 165 179
— Riparti. »	14 350 173	»	»	»	»	»	»
— Debitori diversi per titoli senza speciale classificazione »	122 158 829	202 045 841	221 934 567	260 716 557	195 551 512	53 878 353	23 417 945
— Effetti in sofferenza	4 135 113	3 462 063	3 554 135	2 575 178	769 295	156 690	577 097
— Valore dei mobili esistenti. »	1 511 336	1 532 550	1 906 592	1 990 055	1 375 966	473 936	405 879
— Valori in garanzia dei boni di cassa emessi	»	1 579 364	2 131 955	2 254 938	8 615 348	319 542	3 500
— Totale dell'attivo	929 375 895	1 084 098 664	1 069 278 457	1 150 169 981	1 072 287 008	486 707 924	382 077 036
Spese del corrente esercizio	21 049 125	26 721 134	28 049 389	39 143 710	18 496 134	9 512 304	8 764 087
— Totale generale. »	950 425 018	1 081 414 798	1 097 327 846	1 189 303 691	1 090 788 227	406 220 288	391 441 143

Passivo.

— Capitale effettivamente incassato	238 713 437	263 476 382	306 431 645	365 653 234	290 645 335	102 904 404	84 286 756
— Conti correnti a interesse	257 283 046	269 858 706	226 720 847	221 764 953	296 971 654	165 197 927	93 540 737
— Depositi a risparmio	11 620 712	»	»	»	»	»	»
— Conti correnti senza interesse	30 539 276	35 642 459	52 978 149	42 294 324	34 732 971	4 313 052	20 978 742
— Debiti ipotecari sugli stabili di proprietà dell'Istituto. »	»	37 320	»	65 835	»	»	»
— Sovvenzioni avute su' fondi pubblici	246 089	3 102 230	3 208 392	13 482 882	2 650 939	2 707 741	2 785 920
— Accertazioni cambiarie	17 417 284	22 701 614	25 625 534	25 896 489	31 404 266	5 830 846	2 256 241
— Depositi per depositi a cauzione	118 423 098	139 758 695	134 124 775	141 049 465	101 194 709	77 008 993	43 608 897
— Depositanti liberi e volontari	137 844 465	136 194 085	131 496 383	104 871 622	124 604 390	62 978 033	80 232 155
— Creditori diversi per titoli senza speciale classificazione. »	83 399 785	114 119 985	134 453 531	170 541 764	105 430 277	49 308 185	18 081 887
— Fondo di riserva	27 462 214	32 122 595	37 690 680	40 465 282	34 192 605	2 627 828	1 915 454
— Boni di cassa in circolazione	640 340	2 370 946	6 541 954	12 945 807	16 361 805	1 171 230	398 240
— Totale del passivo	924 110 932	1 049 385 167	1 039 271 800	1 189 027 057	1 008 188 951	474 008 259	348 008 029
— Rendite del corrente esercizio	26 275 366	32 029 631	38 055 956	50 276 034	52 594 276	22 251 979	13 318 114
— Totale generale. »	950 425 018	1 081 414 798	1 097 327 846	1 189 303 691	1 090 788 227	406 220 288	391 441 143

(a, b) Nelle somme del capitale nominale sottoscritto e versato, sono comprese anche quelle delle Banche che, sebbene autorizzate, non avevano però incominciato le operazioni alle epoche indicate nel quadro.

BANCHE POPOLARI. Situazione al 31 dicembre degli anni sottoindicali.

TITOLI	1876	1877	1874	1873	1872	1871	1870
Numero delle Banche	111	109	100	88	80	64	48
Capitale sociale nominale (1) Lire	37 445 610	36 970 860	36 808 000	34 073 760	26 836 200	27 388 870	19 010 385
Totale delle azioni N.	743 393	740 231	768 196	711 084	574 960	588 937	382 829
Azioni da emettere id.	13 649	12 277	13 104	9 861	16 455	15 088	61 630
Capitale effettivamente versato (2) Lire	35 322 526	34 325 204	34 136 050	31 693 680	24 103 421	24 074 887	14 089 698

Capitale.

Capitale sociale nominale (1) Lire	37 445 610	36 970 860	36 808 000	34 073 760	26 836 200	27 388 870	19 010 385
Totale delle azioni N.	743 393	740 231	768 196	711 084	574 960	588 937	382 829
Azioni da emettere id.	13 649	12 277	13 104	9 861	16 455	15 088	61 630
Capitale effettivamente versato (2) Lire	35 322 526	34 325 204	34 136 050	31 693 680	24 103 421	24 074 887	14 089 698

Attivo.

Numero esistente nelle casse delle sedi e delle succursali Lire	7 158 261	6 836 601	7 456 720	6 519 574	6 538 730	7 614 788	4 104 367
Cambiali in portafoglio scadenti nel trimestre	73 889 298	73 027 334	60 336 762	38 723 948	34 827 323	36 939 807	21 520 007
Cambiali in portafoglio a più lunga scadenza	20 765 340	12 702 347	12 177 880	11 561 554	7 634 931	7 008 029	4 013 948
Anticipaz. sopra titoli dello Stato, delle Provincie e dei Comuni	12 096 606	16 992 007	18 626 771	16 894 597	18 722 049	12 806 929	5 603 622
Anticipazioni sopra deposito di titoli privati	723 998	771 477	831 358	625 265	50 309	317 116	269 269
Anticipazioni sopra deposito di Mercè	399 360	332 884	423 678	474 843	106 297	538 271	425 896
Effetti da incassare per conto dei terzi	1 345 355	1 101 968	766 478	1 020 334	294 153	911 746	397 877
Beni stabili di proprietà dell'Istituto	812 228	844 449	835 606	819 037	600 834	176 180	31 000
Titoli dello Stato, prezzo d'acquisto	23 744 789	21 544 930	17 371 227	10 713 073	8 433 482	2 379 871	444 150
Titoli delle Provincie e dei Comuni, prezzo d'acquisto	3 658 271	1 585 845	2 805 173	3 093 771	869 212	149 509	140 971
Boni del Tesoro	299 165	3 483 129	4 237 630	2 432 121	1 559 525	6 610 598	2 628 775

Azioni ed obbligazioni con garanzia governativa Lire	2 802 164	1 153 224	379 674	438 325	2 433 971	2 579 625	221 642
Azioni ed obbligazioni senza garanzia	1 940 827	2 035 491	1 876 759	819 377	9 204 027	2 614 936	38 321
Conti correnti con frutto	16 411 960	18 410 670	15 958 042	13 163 396	13 687 183	5 363 276	1 294 534
Conti correnti senza frutto	1 145 020	1 061 692	1 352 202	3 334 935	38 893	964 989	34 119
Depositi e titoli a cauzione	25 158 630	23 665 175	23 665 175	19 667 415	16 103 315	5 991 966	2 120 478
Depositi liberi e volontari	10 389 949	9 332 982	7 414 992	5 640 477	2 022 023	1 080 703	276 207
Riparti	6 857 365
Debitori diversi per titoli senza speciale classificazione	6 534 479	8 694 827	6 156 934	7 116 460	658 609	3 707 414	2 123 449
Effetti in sofferenza	1 082 440	711 990	735 221	674 928	190 448	394 681	270 661
Valore dei mobili esistenti	410 412	182 938	349 358	373 281	214 910	395 603	497 577
Valori in garanzia dei boni di cassa emessi	1 153 007	4 672 461	6 570 989	7 337 387	8 1129 340	6 430 969
Spese del corrente esercizio	219 604 187	208 880 662	187 870 401	151 298 118	130 240 087	105 275 407	52 787 889
Totale dell'attivo	3 688 054	3 415 953	2 337 876	2 228 917	1 620 815	2 1528 720	914 454
Totale generale	223 292 191	211 606 655	189 708 277	156 527 085	187 860 852	107 804 187	53 702 298

Passivo.

Capitale effettivamente incassato Lire	35 322 526	34 325 204	34 120 706	31 499 330	24 085 217	23 968 984	13 970 790
Conti correnti a interesse	60 703 555	108 625 477	87 253 742	59 723 559	60 734 205	46 410 095	21 726 024
Depositi a risparmio	63 032 748
Conti correnti senza interesse	1 500 893	4 939 713	5 641 731	2 105 786	4 643 928	3 061 541	164 393
Debiti ipotecari sugli stabili di proprietà nell'Istituto	3 192	3 192	3 192
Sovvenzioni avute su fondi pubblici	912 937	28 449	62 176	382 709	28 909	3 432	15 000
Accettazioni cambiarie	3 033 474	1 747 785	2 114 156	1 898 630	1 665 823	116 851	349 061
Depositanti per depositi a cauzione	25 154 239	25 034 143	23 201 899	19 870 357	16 054 721	6 091 118	2 103 642
Depositanti liberi e volò tari	10 527 525	9 846 434	8 487 050	6 002 344	3 132 315	1 467 422	336 232
Creditori diversi per tit. senza speciale classificazione	5 888 121	10 125 455	8 891 697	8 848 306	3 941 051	3 124 536	1 771 731
Fondo di riserva	9 815 060	8 181 175	7 711 750	7 221 699	7 082 437	3 257 973	931 211
Boni di cassa in circolazione	292 034	1 092 387	7 633 020	11 739 009	12 829 775	14 955 778	10 796 369
Totale del passivo	216 202 942	204 710 826	185 121 099	149 295 021	184 198 381	102 457 750	52 204 493
Rendite del corrente esercizio	7 089 249	6 985 829	4 587 178	4 232 013	3 662 471	5 346 457	1 497 808
Totale generale	223 292 191	211 606 655	189 708 277	156 527 085	187 860 852	107 804 187	53 702 298

(1, 2) Nelle somme del capitale nominale sottoscritto e versato, sono comprese anche quelle delle Banche che, sebbene autorizzate, non avevano però incominciate le operazioni alle epoche indicate nel quadro.

TITOLI	1876	1877	1874	1873	1872	1871	1870
Numero degli Istituti.	8	8	8	8	7	6	6
Capitale.							
Garantigia ipotecaria	289 105 369	253 779 392	204 977 097	147 846 751	106 284 489	76 480 647	
Cartelle di L. 500 emesse.	145 650 500	125 513 500	103 149 000	72 794 000	52 250 500	36 484 000	
Cartelle restituite e sotteggiate da estingueri.	13 836 000	9 545 000	5 672 500	3 989 000	2 666 000	982 000	
Cartelle in circolazione	131 814 500	115 968 500	97 476 500	68 805 000	49 584 500	35 502 000	
delle quali al portatore.	212 275	189 697	161 605	110 877	79 794	60 224	
nominative.	51 354	42 240	33 348	26 733	19 375	10 780	
Totale	268 029	231 927	194 953	137 610	99 109	71 004	

Attivo.

Prestiti con ammortamento	131 753 825	115 917 137	97 451 244	68 776 911	49 549 754	35 476 067
Conto annualità.	2 772 482	2 176 855	1 883 252	1 294 849	1 251 606	734 592
Conti correnti ipotecari.	88 377	88 920	90 070	90 142	63 713	7 671
Anti-impiazioni su cartelle fondiarie.	5 756	6 312	28 386	99 467	915	46 691
Fondi impiegati.	222 094	55 978	223 704	112 591	32 745	1 475
in titoli dello Stato	276 300	91 708	35 388	42 367	32 396	38 114
in Boni del Tesoro.	146 279	85 979	79 858	64 531	56 404	50 118
in titoli diversi.	230 526	54 325	52 665	38 595	35 358	4 311
Debitori in conto corrente.	802 429	552 569	639 356	44 153	170 383	156 800

Passivo.

Debitori diversi	909 959	780 272	171 490	363 898	286 208	131 762	79 171
Cartelle fondiarie di proprietà.	260 717	114 601	95 541	907 835	679 271	13 892	69 840
Numeraio in cassa.	1 498 566	398 260	1 150 589	2 193 018	1 782 711	815 463	109 523
Cartelle fondiarie in deposito.	5 853 156	5 322 442	4 884 452	3 439 778	2 302 956	1 936 300	1 520 150
Mobili e spese d'impianzo.	141 975	122 932	91 708	35 388	42 367	32 396	38 114
Disavanzi degli esercizi precedenti.	128 110	146 279	85 979	79 858	64 531	56 404	50 118
Fondo di garanzia degli istituti	18 500 000	18 500 000	18 500 000	16 500 000	16 500 000	15 500 000	15 500 000
Spese dell'esercizio.	180 650 437	161 790 295	144 688 155	129 788 412	92 114 792	69 500 680	53 794 728
Totale dell'Attivo.	293 857	168 613	1 316 245	108 455	86 641	83 647	93 142
Totale generale	188 944 294	161 958 908	146 084 400	128 896 867	92 201 433	69 674 336	53 887 865

Cartelle in circolazione	131 814 500	115 968 500	97 476 500	68 805 000	49 584 500	35 502 000
Conto interessi.	2 663 821	2 510 089	2 033 858	1 394 905	1 241 644	755 632
Estratte da pagarsi.	277 000	194 800	156 500	130 500	94 500	72 500
Boni di cassa in circolazione	846 289	400 200	1 238 423	243 399	133 961	183 246
Creditori in conto corrente	934 727	605 260	661 917	772 623	98 019	51 495
Diritti erariali	54 314	48 950	26 935	19 100	36 216	16 141
Imposta sulla ricchezza mobile	70 459	179 334	113 861	194 481	108 101	76 394
Depositi a garanzia d'ipoteche.	1 276 387	1 599 098	2 656 865	2 074 380	1 227 240	605 972
Depositi cartelle per custodia.	4 345 566	2 678 000	2 295 116	1 442 500	762 532	828 596
Id. per cause diverse	1 231 500	1 377 000	141 500	197 000	612 500	184 000
Depositi per purizza.	53 946	48 220	53 861	52 949	31 910	12 088
Capitale proprio degli Istituti	376 809	380 112	232 933	179 151	79 778	28 965
Fondo di riserva	343 154	309 526	182 020	106 612	82 860	47 621
Fondo di garanzia assegnato per legge	18 500 000	18 500 000	16 500 000	16 500 000	15 500 000	15 500 000
Totale del Passivo.	188 944 294	161 958 908	146 084 400	128 896 867	92 201 433	69 674 336
Rendite dell'esercizio	617 943	1 433 331	182 006	156 555	95 784	61 361
Totale generale	188 944 294	161 958 908	146 084 400	128 896 867	92 201 433	69 674 336

ISTITUTI DI CREDITO AGRARIO. Situazione al 31 dicembre negli anni sottoindicali.

TITOLI	1876	1875	1874	1873	1872	1871	1870
Capitale sociale nominale	16 300 000	16 350 000	16 200 000	14 200 000	12 750 000	10 450 000	1 350 000
Numero totale delle azioni	19 502	114 000	152 000	132 000	105 000	81 000	27 000
Azioni da emettere	16 883	15 435	15 119	15 408	17 711	20 765	5 891
Numero degli Iscritti	12	15	13	13	9	10	4

Capitale.

Dep. nella Cassa dep. e prest. per gar. della circ. corrisp. al 3° del cap. vers. L.	1 217 152	1 600 732	1 387 506	1 096 130	965 946	494 749	108 835
Fond. metall. esist. in Cassa in rag. del 3° del Bigl. em. e dei conti corr. atch.	3 917 442	3 164 361	4 122 754	4 468 418	4 608 619	4 473 183	84 533
Cambiali scontate in portafoglio	19 728 267	16 681 960	14 006 707	12 183 477	11 517 545	4 724 945	180 191
Anticipazioni sopra deposito di cartelle di credito fondiario	307 715	711 130	923 550	670 144	394 411	197 992	33 054
Anticipazioni sopra prodotti agrari depositati in magazzino generale	62 435	42 914	73 905	268 351	188 616	58 372	4 794
Anticipazioni sopra prodotti agrari depositati presso privati	720 440	230 804	760 575	986 711	567 635	318 079	12 990
Conti correnti rimborsabili con disdetta	2 126 157	2 907 931	1 320 012	1 038 329	1 082 732	93 512	...
Conti correnti rimborsabili a richiesta	667 064	316 945	427 366	1 369 291	1 69 830	317 389	...
Boni del Tesoro	943 211	1 170 480	36 917	...	27 936

Attivo.

Canoni di affitto pagati per conto di fittofoli	19 653	3 175	4 800	6 578	10 748	58 463	...
Sconto valori locativi	179 530	116 315	97 325	335 522	127 495
Pagamenti per operazioni fatte per conto terzi	4 480	10 351	855 723	853 390	874 869
Dubitatori diversi	3 499 298	1 984 265	2 151 829	1 808 749	7	184 226	17 753
Effetti in sofferenza	140 975	139 831	248 534	142 375	35 860	4 667	10 000
Valore di mobili	121 779	138 802	136 011	130 793	93 814	57 628	19 724
Rendite dello Stato	656 692	1 568 130	2 113 647	176 234	1 83 869	52 231	22 210
Depositi liberi e di cauzione	3 217 248	3 115 223	3 169 140	3 035 953	316 948	1 821 945	27 440
Spese dell'esercizio	1 648 078	33 503 419	32 415 321	30 500 177	31 683 986	9 892 329	521 565
Totale dell'Attivo	11 207 596	11 917 503	33 810 401	31 916 711	32 498 774	10 285 742	588 965
Totale generale	11 207 596	11 917 503	33 810 401	31 916 711	32 498 774	10 285 742	588 965

Passivo.

Capitale incassato	9 489 575	8 808 405	7 509 815	5 159 455	2 368 682	352 477
Boni agrari in circolazione	4 859 300	4 849 310	4 383 930	4 839 180	1 978 800	60 000
Biglietti all'ordine nominativi, a scadenza	3 469 518	1 879 997	2 167 869	1 275 692	16 566	...
Biglietti all'ordine nominativi, pagabili a vista	377 347	2 335 811	3 693 389	3 298 308	1 502 447	44 234
Riscossioni per imposte pagate per conto proprietari intitolati	16 286
Riscossioni pagate per canoni di affitto per conto fittofoli
Riscossioni per operazioni fatte per conto di terzi	22 676	36 680	5 693	1 600
Conti correnti rimborsabili con disdetta	8 306 357	7 539 151	5 678 480	6 517 816	1 532 153	53 630
Conti correnti rimborsabili a richiesta	731 562	989 636	1 893 371	1 515 114	57 736	220
Crediti diversi	1 665 748	1 481 107	1 052 147	7 500 169	227 725	19 080
Fondo di riserva	778 972	694 942	645 000	606 039
Depositi liberi e di cauzione	3 159 793	3 469 140	3 035 983	334 956	2 209 930	27 440
Totale del Passivo	33 040 428	33 005 429	30 057 877	31 278 709	9 917 551	527 081
Rendite dell'esercizio	1 876 938	1 774 972	1 849 061	1 220 015	368 191	31 284
Totale generale	34 917 366	34 810 401	31 916 711	32 498 774	10 285 742	588 965

EMIGRAZIONE
ITALIANA ALL'ESTERO
durante l'anno 1876.

MOVIMENTO DELL'EMIGRAZIONE ITALIA

Numero d'ordine	PROVIN.CIE	Totale generale degli emigranti	Sesso ed età						Porti d'imbarco									
			Al di sopra di 14 anni			Al di sotto di 14 anni			Genova	Napoli	Altri porti italiani	Marsiglia	Le Havre	Altri porti francesi	Trieste ed altri porti austriaci	Amburgo ed altri porti tedeschi	Altri porti Europei	
			Mas.	Fem.	Totale	Mas.	F.	Totale										
			Mas.	Fem.	Mas.	F.	Mas.	Fem.										
1	Alessandria . . .	1409	596	575	29	9	1025	384	824	6	5	28	6	3	
2	Ancona	171	146	17	6	2	152	19	22	4	130	1	10	..	3	
3	Aquila	3	3	3	2	
4	Arezzo	19	17	2	17	2	4	1	9	
5	Ascoli	100	93	3	2	..	97	8	12	..	66	..	1	..	19	..	1	
6	Avellino	17	13	4	13	4	..	9	7	
7	Bari	310	199	63	26	22	225	85	1	41	268	
8	Belluno	11740	9014	1369	825	529	9842	1898	1033	..	15	1337	106	
9	Benevento	2	2	2	2	
10	Bergamo	4250	3217	388	362	183	3579	671	1525	..	4	8	130	4	
11	Bologna	74	70	3	..	1	70	4	2	..	44	..	2	..	3	
12	Brescia	1787	1518	106	86	77	1604	183	329	..	1	45	3	1	7	
13	Cagliari	20	17	2	1	..	18	2	19	
14	Caltanissetta . .	45	28	10	4	3	32	13	34	
15	Campobasso	177	154	14	6	3	160	17	2	173	2	
16	Caserta	455	335	65	24	31	359	96	18	127	17	1	
17	Catania	34	22	7	1	4	23	11	34	
18	Catanzaro	105	34	62	2	7	36	69	6	34	59	1	
19	Chieti	149	134	15	134	15	34	111	3	1	
20	Como	4018	3732	118	144	24	3876	142	316	3	7	28	1	3	1	
21	Cosenza	764	646	51	61	6	707	57	41	490	14	7	
22	Cremona	2604	1391	715	292	206	1683	921	2197	165	310	52	
23	Cuneo	6949	5678	983	163	125	5841	1108	1735	
24	Ferrara	51	49	2	49	2	18	..	31	1	1	
25	Firenze	429	397	23	6	3	403	26	1	..	62	1	20	
26	Foggia	11	7	1	1	2	8	3	11	
27	Forlì	94	66	14	14	..	80	14	1	25	39	1	
28	Genova	2984	1819	661	409	95	2228	756	2946	..	5	1	32	
29	Girgenti	141	34	50	31	26	65	76	..	1	140	
30	Grosseto	2	1	1	1	1	2	
31	Lecce	18	16	1	..	1	16	2	18	
32	Livorno	327	258	64	4	1	262	65	33	..	264	18	12	
33	Lucca	3857	2997	215	103	44	3100	257	428	17	2231	6	121	65	1	..	7	
34	Macerata	193	127	29	17	20	141	47	106	6	72	3	
35	Mantova	2725	1370	615	392	348	1762	963	1988	..	4	7	51	

NA ALL'ESTERO DURANTE L'ANNO 1876.

Numero d'ordine	Paesi di Destinazione																			Numero d'ordine
	Austria Ungheria	Svizzera	Francia	Belgio e Olanda	Germania	Gran Bretagna	Scandinavia	Russia	Spagna e Portogallo	Grecia, Turchia e Levante	Egitto	Tunisia	Algeria	Stati Uniti e Canada	Repubbliche della Plata	Brasile, Venezuela, Messico ed altri Stati dell'America cent. e mer.	Altri paesi			
16	56	544	2	5	4	24	23	1	1	8	329	393	3	14			
132	..	5	..	6	1	5	4	15	3	..	2	..			
..	..	2			
2	1	9	..	2	1	1	3			
72	2	3	1	1	2	8	4	3	4	..	5	..			
2			
80	..	8	..	6	3	7	98	62	..	1	7	..	6			
5445	1330	315	3	248	28	36	2	54	4	7	..			
..			
10	1244	1485	..	29	23	..	4	..	2	5	12	18	1398	22	10			
3	41	24	..	3	1			
114	1046	220	..	33	..	4	1	1	..	4	1	..	1	..	11			
..	..	3	..	1	2	1	..	5	5	1	..	1	..	12			
..	..	4	58	3	13			
..	..	1	14			
23	..	213	1	52	47	..	22	..	1	4	..	4	55	18	15	..	15			
2	..	8	..	1	6	..	2	..	1	9	1	16			
..	6	1	1	87	17			
3	1	1	10	7	54	73	..	18			
199	2134	835	33	501	34	..	39	4	..	16	1	120	101	1	19			
..	..	70	4	..	12	..	3	..	1	18	240	416	..	20			
19	214	130	..	40	2201	..	21			
1	53	6470	54	19	22			
16	..	14	..	6	3	5	84	213	36	8	23			
40	153	214	1	..	1	..	2	8	4	1	1	1	24			
10	1	25			
47	1	3	..	2	1	26			
77	58	637	16	84	..	26	44	136	61	84	5	40	554	338	740	81	27			
..	28			
..	29			
1	30			
6	1	68	2	3	15	1	31			
42	6	2724	4	72	37	..	2	15	44	34	12	31	..	24	85	..	32			
72	4	..	2	..	1	..	1	..	6	1	105	1	33			
60	294	381	..	1	1	1988	..	34			

(Segue) MOVIMENTO DELL'EMIGRAZIONE ITA

Numero d'ordine	PROVINCIE	Totale degli emigranti	Sesso ed età						Porti d'imbarco									
			Al di sopra di 14 anni		Al di sotto di 14 anni		Totale		Genova	Napoli	Altri porti italiani	Marsiglia	Le Havre	Altri porti francesi	Trieste ed altri porti austriaci	Amburgo ed altri porti tedeschi	Altri porti Europei	
			Mas.	Fem.	Mas.	F.	Mas.	Fem.										
36	Massa	2333	2186	71	62	14	2248	85	568	...	1717	8	22	1	
37	Messina	387	305	55	14	13	319	68	387	
38	Milano	4122	3309	538	164	114	3470	652	967	12	51	160	6	..	13	5	54	
39	Modena	276	233	22	14	7	247	99	61	...	78	18	..	77	29	..	8	
40	Napoli	1396	851	286	159	100	1010	386	...	1102	282	2	
41	Novara	9143	8503	251	372	17	8875	268	193	2	41	87	8	3	2	..
42	Padova	310	258	33	11	8	269	41	98	1	75
43	Palermo	443	200	132	67	42	267	174	435	6
44	Parma	1233	1097	104	26	9	1123	110	345	...	44	84	5	10	5	3
45	Pavia	780	625	73	48	34	673	107	234	2	4	4
46	Perugia	60	56	4	56	4	1	...	51
47	Pesaro	41	38	3	38	3	8	5	9	17	..	1	..
48	Piacenza	916	847	64	3	2	850	66	592	...	285	3	26	1	7	..
49	Pisa	112	93	19	93	19	29	...	51	6	1
50	Porto Maurizio	583	479	69	19	16	408	85	147	...	239
51	Potenza	1102	909	193	909	193	234	803	...	45
52	Ravenna	43	38	5	38	5	3	1	6	27
53	Reggio Calabria	39	24	4	4	1	28	5	..	1	32
54	Reggio Emilia	720	664	21	22	13	686	34	58	...	1	5	3
55	Roma	224	166	46	4	8	170	54	45	43	118	11	..	8
56	Rovigo	86	71	10	4	1	75	11	6
57	Salerno	1295	923	224	87	61	1010	285	...	1235	3	57
58	Sassari	8	8	8	5	3
59	Siena	21	18	3	18	3	11	1	6	2	1	..
60	Siracusa	10	8	2	8	2	3	...	1	3	..	3	..
61	Sondrio	808	537	198	48	25	585	223	116	8
62	Teramo	46	18	9	12	7	30	16	27	...	19
63	Torino	14192	12516	1441	163	72	12679	1513	974	...	14	32	15	31
64	Trapani	140	74	38	15	13	89	51	5	1	90
65	Treviso	1251	1100	74	42	35	1142	100	370	33	47
66	Udine	17871	17233	297	313	26	17548	323	20	...	258	1	69	10
67	Venezia	481	406	40	24	11	430	51	49	4	102	6	..	5	136	2	41	..
68	Verona	972	471	199	161	141	432	340	708	...	6	3	2	4
69	Vicenza	1837	1363	221	132	121	1445	342	282	...	31	117	13	12	37	1
Regno		108807	102229	10792	5003	2783	95232	13575	19599	1494	9062	2245	898	286	496	39	282	..

LIANA ALL'ESTERO DURANTE L'ANNO 1876.

Paesi di destinazione	Paesi di destinazione																			
	Austria-Ungheria	Swizzera	Francia	Belgio e Olanda	Germania	Gran Bretagna	Scandinavia	Russia	Spagna e Portogallo	Grecia, Turchia e Levante	Egitto	Tunisi	Algeria	Stati Uniti e Canada	Repubblica della Plata	Brasile, Venezuela, Messico ed altri stati dell'America cent. e mer.	Altri paesi	Numero d'ordine		
9	155	1759	3	18	4	2	2	..	1	50	103	227	..	36		
..	1	36	..	5	5	..	215	30	19	28	48	..	37		
117	1812	693	5	183	..	1	79	221	29	47	..	93	56	308	464	14	38	..		
12	18	172	1	..	3	..	2	3	59	6	39		
22	17	406	10	24	34	51	175	87	15	352	28	38	111	26	40	..		
62	4132	4528	14	141	1	2	47	2	23	1	26	46	33	80	3	41		
81	108	1	5	10	..	1	..	3	..	1	..	7	..	2	91	..	42	..		
..	2	27	4	8	2	1	19	14	46	28	67	..	218	5	43	..		
68	203	653	19	88	44	..	51	19	..	5	46	12	15	9	1	44		
5	99	411	6	1	5	1	69	183	..	45	..		
42	..	4	..	7	2	..	2	1	1	1	..	46	..		
23	2	1	5	1	9	..	47	..		
13	86	553	12	138	36	32	..	15	14	10	4	2	48	..		
7	3	37	4	3	4	..	23	2	4	6	4	7	..	49	..		
11	12	417	..	3	6	13	10	19	9	11	28	31	13	50		
..	41	66	126	3	9	27	366	462	..	51		
27	4	6	1	..	1	2	2	..	52	..		
1	1	2	1	..	28	53	..		
7	519	114	..	16	1	2	1	41	17	..	54	..		
10	13	67	7	7	27	..	19	13	13	15	..	1	4	1	22	5	55	..		
36	32	3	..	4	3	1	7	..	56	..		
..	..	16	..	1	10	156	135	977	..	57	..		
..	..	5	2	1	58	..		
1	..	4	2	1	1	6	2	1	1	2	59	..		
3	1	1	..	1	5	..	60	..		
7	558	69	..	22	..	3	14	..	11	64	42	7	61		
1	15	27	3	62		
104	3407	9801	7	206	35	173	31	41	3	16	15	156	181	18	63	..		
..	..	33	4	..	1	..	1	..	94	..	5	64	..		
543	178	21	..	83	4	1	..	250	1	3	163	..	65	..		
11468	276	91	15	3489	155	..	59	17	..	281	2	..	8	..	66	..		
235	20	29	3	28	1	..	15	2	35	10	..	64	11	4	23	3	67	..		
209	22	11	1	14	2	1	23	689	..	68	..		
921	295	112	..	91	1	8	25	159	222	2	69	..		
20589	18664	44555	226	3021	257	75	366	881	1041	767	278	1472	1424	3464	14730	226	70	..		

ELEZIONI

COMUNALI AMMINISTRATIVE

nel decennio 1866-1875

e

ELEZIONI GENERALI POLITICHE

negli anni 1861, 1865-66, 1867, 1870, 1874 e 1876.

STATISTICA ELETTORALE AMMINI
durante il de

PROVINCIE	1866		1867		1868		1869	
	Elettori	Votanti	Elettori	Votanti	Elettori	Votanti	Elettori	Votanti
Alessandria	61391	22477	62914	30893	63261	26362	62942	27114
Ancona	9466	2293	10275	2538	9523	2246	9491	2054
Aquila	13183	5677	13765	6731	13913	5482	14093	6253
Arezzo	9253	2411	9831	2575	9183	2444	9213	2382
Ascoli	8301	2998	8315	3164	7799	2517	7729	2913
Avellino	11258	6756	12561	8442	13233	7502	13524	7822
Bari	14198	7500	15440	8059	15398	7346	15781	8455
Belluno	9757	5647	9994	4001	9962	3593	9308	3485
Benevento	7441	3861	7811	4874	7908	4015	8132	4647
Bergamo	33905	8435	34550	8325	33187	8277	31999	8628
Bologna	17842	3221	18877	4298	16964	4969	18904	4812
Brescia	12023	9968	38348	10600	37470	10365	36893	10451
Cagliari	22066	7539	21631	8765	20653	6722	20037	7127
Caltanissetta	4805	2410	5085	2800	4838	2352	5260	2885
Campobasso	11310	5869	12011	7609	12075	6539	12471	6735
Canera	22460	12043	23662	13692	22978	12613	22101	12295
Catania	9666	4690	9933	4123	9996	4227	10218	4625
Catanzaro	13163	7015	13999	7810	13848	6923	13667	6280
Chieti	9878	3660	10373	6991	10511	6510	10717	6347
Como	42123	12116	42440	13011	41766	12497	41425	11749
Cosenza	12186	6259	12794	7677	13532	6147	13429	6211
Cramonia	19317	4953	20166	5814	18246	5474	18395	5579
Cuneo	50162	17589	51721	21751	52356	18920	52423	18166
Ferrara	6137	1287	6625	1839	6617	1613	6799	2144
Firenze	37891	8079	38779	8713	34027	8476	33096	8379
Foggia	9007	3931	9400	4284	9324	3907	9335	4272
Forlì	7773	2053	8071	2002	7891	1681	7923	1967
Genova	34552	9513	36233	13349	35950	11793	35719	11693
Girgenti	5299	2521	5937	2227	5922	2572	6210	3289
Grosseto	4488	1322	4826	1647	4441	1316	4653	1798
Lecco	14767	6588	15142	6705	15591	6179	15977	7590
Livorno	7307	632	7120	933	7088	1024	6673	1229
Lucca	11638	2397	12482	2918	12546	2403	13038	2856
Macerata	8679	2264	8929	3628	8826	3178	8917	3161
Mantova	13998	5494	13932	4075	13947	4427	14496	4843

STRATIVA. — ELEZIONI COMUNALI.
cennio 1866-75.

PROVINCIE	1870		1871		1872		1873		1874		1875	
	Elettori	Votanti	Elettori	Votanti	Elettori	Votanti	Elettori	Votanti	Elettori	Votanti	Elettori	Votanti
Alessandria	63903	29117	65370	28680	67300	30740	68827	30428	70270	31948	73275	36325
Ancona	9928	2207	9962	2533	10167	3109	10479	3085	10747	3021	11048	3914
Aquila	14659	6333	14847	6257	15087	6447	15659	6450	16654	7178	17496	7567
Arezzo	9053	2918	9221	3109	9342	3045	9559	3474	9869	3425	10195	3940
Ascoli	8100	3011	8437	3070	8717	3328	9151	3202	9485	4054	10088	4527
Avellino	13964	7854	14807	8348	15189	9148	16222	10586	17812	10865	18674	11574
Bari	16694	8937	17062	9469	17333	10308	18230	10066	19424	11905	21003	11921
Belluno	9643	3255	9707	3577	9956	3834	10355	3950	10718	4021	11619	4331
Benevento	8770	4937	9366	5062	9464	5418	9880	5815	10309	6224	11513	7605
Bergamo	31363	7856	31822	9067	31559	8476	31922	8546	32105	8516	32723	9974
Bologna	20160	4288	20615	4081	20089	7328	20333	5951	20087	7445	20111	7067
Brescia	36981	10664	37139	10231	37220	12001	38084	11592	39079	13325	40439	15617
Cagliari	19901	7402	19823	7264	19381	8055	19974	7708	20127	8230	20543	9299
Caltanissetta	5245	3193	5719	3417	5909	3900	6357	3501	6587	3773	7362	4575
Campobasso	12649	6912	13222	7401	13802	7857	14276	8863	14077	8154	14206	7854
Canera	21984	12571	22879	12784	23867	13776	25023	14824	26378	15386	28410	17585
Catania	10598	4855	10757	5619	11306	6375	11671	6025	12339	5795	13601	7112
Catanzaro	14007	7352	14182	7496	14759	8111	15455	8895	18424	9187	19897	10320
Chieti	11168	6617	11406	6171	11940	6582	12424	6238	12638	6753	13246	7434
Como	41480	12399	40915	11642	40309	12918	42409	12700	43445	13708	44730	16441
Cosenza	13727	6103	13949	6784	14561	7405	14625	7405	15262	7334	15931	8266
Cramonia	18691	4919	18714	4915	18730	5773	19141	5658	19388	5567	19646	6465
Cuneo	53327	20660	53921	20038	55902	22465	56849	22246	58133	22370	59623	24692
Ferrara	7140	1496	7236	1852	7122	2130	7156	1823	7592	2540	7779	2916
Firenze	33311	9154	33839	9343	34393	10895	34612	10747	35893	12506	36882	13272
Foggia	9951	4537	10434	4915	10792	5569	11675	6007	11940	6970	12959	7466
Forlì	7863	1894	7780	2114	7912	2254	8119	2339	8528	2700	9001	2875
Genova	35920	11582	36718	12162	37625	11965	38425	12800	38759	13012	41984	17093
Girgenti	5924	3054	5891	3057	6123	3494	6836	3951	7421	3922	7962	4404
Grosseto	4570	1697	4869	1509	5185	1812	5070	2055	5412	1674	5302	2093
Lecco	16397	8299	17024	8066	17488	9136	18797	9619	20049	10228	20870	10867
Livorno	6073	691	5761	556	5360	2124	5542	1629	5323	1086	4860	1363
Lucca	13405	3466	13931	2800	14171	4398	15927	5899	14550	4976	15962	5729
Macerata	9016	2869	9566	3789	9944	3972	10536	3944	10967	4614	11480	4658
Mantova	14741	5209	14678	4918	14879	4828	14543	4339	15188	4846	15823	5248

STATISTICA ELETTORALE AMMINI

durante il de

PROVINCIE	1866		1867		1868		1869	
	Elettori	Votanti	Elettori	Votanti	Elettori	Votanti	Elettori	Votanti
Massa	5834	1649	6023	2056	5906	1928	6356	2491
Messina	9581	3654	10339	4756	10514	4438	10824	5997
Milano	50089	10928	51418	14743	49340	15605	46117	13265
Modena	11005	2436	11231	2778	10712	2459	10776	2388
Napoli	26538	7039	29002	9221	26266	8509	27650	10901
Novara	60484	21125	60328	24135	59784	22407	59376	23693
Padova	15026	5003	15121	3411	15195	3664	15482	4559
Palermo	11764	4305	14002	5945	15278	6363	16084	7646
Parma	10624	2555	10927	2169	10848	2141	11031	2165
Pavia	31625	11598	31767	12046	31064	12166	30947	11801
Perugia	20917	5795	21474	6700	18777	5475	19899	5688
Pesaro	8290	2412	8661	3001	8294	2986	8567	2879
Piacenza	8791	2013	8994	2323	9258	2340	8723	2461
Pisa	13620	3628	15022	3663	14605	3669	14424	5503
Porto Maurizio	13757	4115	14383	6428	13931	5017	15840	6205
Potenza	13288	6784	15958	8050	14530	6634	14579	7030
Ravenna	7366	1100	7743	1634	7184	1375	7206	1766
Reggio Calabria	9360	4300	10008	5252	10185	4467	10446	4453
Reggio Emilia	9674	2567	9817	2740	9173	2544	9123	2361
Roma
Rovigo	8958	4049	8878	2615	8856	2566	8986	3058
Salerno	16718	8096	17579	9695	17373	8214	18026	8324
Sassari	11016	4385	11444	6135	11096	4555	10582	4881
Siena	8552	2371	9153	2705	8965	3049	8969	2995
Siracusa	6176	2922	7146	4016	7648	4162	7183	4168
Sondrio	10575	2857	10270	3536	10412	3126	10404	3034
Teramo	5533	2718	5964	3065	6055	2598	6285	3103
Torino	82221	27853	84457	32354	84817	32067	80570	32438
Trapani	4398	2170	4730	1997	4743	2299	4780	2346
Treviso	18028	7518	17732	4639	16891	4500	17190	5336
Udine	25488	12106	27809	8173	27985	7497	28488	7892
Venezia	11488	4269	11770	2658	11458	3610	12358	3376
Verona	21209	11688	21890	6727	21688	7052	22115	8139
Vicenza	20529	11004	21179	8212	20651	7275	20604	7290
Regno	1201472	420315	1244263	461449	1220217	427418	1219501	450226

STRATIVA. — ELEZIONI COMUNALI.

cennio 1866-75.

	1870		1871		1872		1873		1874		1875	
	Elettori	Votanti	Elettori	Votanti	Elettori	Votanti	Elettori	Votanti	Elettori	Votanti	Elettori	Votanti
6479	2775	6799	2431	7019	3098	7232	2882	7542	2959	7878	3271	
11382	4920	11976	5156	12300	5691	13229	5740	13752	6355	14120	6828	
45470	12704	45028	12423	45378	12252	45465	13603	46164	12465	47373	15842	
10819	2612	10916	2261	11113	3134	11404	3400	11502	3859	11613	3531	
28512	11380	33086	10598	37052	18161	38331	17435	39722	16668	41934	18463	
59381	23440	61159	24036	62743	26085	62720	24660	65037	26484	66867	27798	
15511	4852	15603	4181	15181	4524	15698	4608	16044	4744	16599	5722	
16343	7806	17197	8656	18328	11174	20317	9301	20427	8678	21602	10390	
10778	2496	11084	2225	10953	3330	11327	2951	11622	3382	12084	3500	
31121	12231	31101	12067	31789	13465	33215	13331	33164	13454	34074	14447	
21361	6444	22533	6768	23223	9434	24097	8146	24408	8305	25502	9639	
8961	2941	9002	3079	9444	3230	9564	3170	10003	3190	10263	3785	
8959	2619	8924	2304	8964	2897	9199	2773	9272	2990	9474	3405	
14874	4475	15384	4480	15845	5475	16041	7418	15718	7534	14482	6566	
13263	5759	13350	4718	14102	4915	14224	5444	14438	5497	15113	5752	
14801	7592	15264	7591	15348	8040	16274	8295	15456	9144	18090	9990	
7285	1549	7107	1594	6055	1964	7205	2060	7572	2486	7676	2912	
10902	5107	11560	5784	12318	6433	13640	7381	13927	6675	14648	7121	
9134	2676	9167	2397	9145	3029	9507	2870	10079	3467	10417	3639	
26553	14167	27522	10276	38173	20451	41731	17352	43515	18744	46706	20041	
9452	3119	9762	3395	9751	3831	10053	4013	10442	4175	11005	5429	
18397	8522	19492	9148	20539	12285	20905	10557	22217	10910	25036	11806	
10733	5010	10369	4843	10764	5437	10967	4868	11212	5447	11597	6106	
9179	2758	9271	2729	9556	4006	9639	3120	9642	3496	9912	3967	
6976	3825	6954	3829	7649	5099	8087	4817	8243	4308	8766	4677	
10614	3114	11013	3461	10789	3707	11261	4353	11741	4374	12290	4705	
6646	3326	7056	3167	7542	3535	7865	3654	8471	4003	9113	4427	
85755	32937	85428	33084	86881	35227	88415	34914	89538	36143	91983	38637	
5077	2596	5251	2820	5302	2597	5438	2815	5670	3181	6077	2937	
17323	5170	17122	5820	17062	6006	17432	5549	17675	5434	18330	5987	
28978	8248	29081	8245	29647	8650	29988	8191	31142	9413	32379	10954	
12576	3191	12374	3293	12214	3739	13521	4107	13058	4543	13337	5169	
22279	7338	22243	6894	22493	7226	22770	7186	22880	8078	24852	8544	
20966	7719	21324	7439	21561	8364	22030	8278	22042	8307	22769	9305	
1267349	473497	1293343	479088	1320066	545185	1370017	589102	1409266	565950	1467750	624927	

STATISTICA ELETTORALE AMMINISTRATA

Numero degli elettori e dei votanti nei Comuni clas

Numero dei membri componenti il Consiglio	Piemonte			Liguria			Lombardia		
	Numero dei Comuni	Elettori	Votanti	Num. dei Comuni	Elettori	Votanti	Numero dei Comuni	Elettori	Votanti
80	1	10 815	1 919
60	1	7 361	2 486	1	6 994	3 880
40	2	4 457	1 572	3	6 913	1 993
30	17	17 772	6 467	7	5 585	2 317	18	14 975	4 642
20	167	67 347	30 624	59	17 008	5 876	198	50 625	18 740
15	1 297	194 831	86 503	243	27 512	10 772	1 697	163 916	59 445
<i>Totale</i>	1 484	291 718	127 452	310	57 099	22 845	1 917	247 241	86 739

Numero dei membri componenti il Consiglio	Marche			Toscana			Lazio (Roma)		
	Numero dei Comuni	Elettori	Votanti	Numero dei Comuni	Elettori	Votanti	Numero dei Comuni	Elettori	Votanti
80
60	3	15 076	4 370	1	16 439	4 113
40	1	2 278	584	4	8 086	2 129
35	15	9 097	4 019	44	27 614	10 365	7	3 632	1 497
20	63	13 807	5 377	167	46 321	19 295	50	11 358	5 886
15	170	17 697	6 904	59	8 374	3 823	163	15 277	8 545
<i>Totale</i>	249	42 879	16 884	277	105 471	30 982	227	46 706	20 041

(a) In questa cifra sono compresi sei comuni soppressi nel 1875, dopo eseguite le elezioni ordinarie dello

TIVA. — ELEZIONI COMUNALI DEL 1875.

sificati secondo il numero dei membri del Consiglio.

Numero dei Comuni	Veneto		Emilia			Umbria		
	Elettori	Votanti	Num. dei Comuni	Elettori	Votanti	Num. dei Comuni	Elettori	Votanti
...
12	8 161	3 460	2	9 979	2 610
2	5 722	1 494	9	15 080	4 499	1	1 654	469
13	9 725	4 061	22	11 119	4 423	12	6 440	2 198
260	56 235	20 397	218	42 632	15 004	27	5 774	2 149
518	70 847	25 133	72	9 145	3 309	128	11 654	4 823
705	150 690	51 545	323	87 955	29 845	168	25 503	9 080

Napoletano		Sicilia			Sardegna			Regno		
Elettori	Votanti	Numero dei Comuni	Elettori	Votanti	Numero dei Comuni	Elettori	Votanti	Numero dei Comuni	Elettori	Votanti
23 143	7 335	2	33 058	9 274
...	...	3	13 258	4 983	13	77 268	25 902
5 436	3 179	1	745	258	1	1 690	660	27	52 021	16 837
57 906	31 419	62	27 046	14 843	2	1 504	650	321	192 415	86 902
113 671	63 293	167	29 167	15 938	37	6 061	3 561	2 025	460 006	206 140
100 870	55 163	127	9 274	5 118	326	22 685	10 534	5 926	652 082	279 872
301 024	180 409	300	79 490	41 141	366	31 940	15 405	8 314	1 467 750	624 927

stesso anno.

STATISTICA ELETTORALE POLITICA.

Elezioni generali degli anni 1861, 1865-66, 1867, 1870, 1874 e 1876.

REGIONI E REGNO	Popolazione	Anni delle elezioni	Elettori		Votanti			Voti ottenuti dagli eletti			Candidati che ottennero al 1° scrutinio 10 voti almeno
			Effettivi	Per 100 abitanti	1° scrutinio	Balottaggio	Per 100 elettori	1° scrutinio	Balottaggio	Effettivi	

ITALIA SETTENTRIONALE. (Piemonte, Liguria, Lombardia e Veneto).	a) 6640374	1861	134788	2.03	58150	68622	31798	51	55	75	74179	50915	88	69	329
	9137016	1865 b)	207560	2.27	118869	111175	62911	54	56	89	117330	76370	87	65	668
		1867	205927	2.22	111767	106624	61016	50	55	91	111018	74850	87	67	517
	9847007	1870	210478	2.18	132699	90782	72202	48	47	52	101354	69598	83	69	444
		1874	226986	2.30	125868	115520	62607	51	50	90	121778	82212	86	68	466
1876	242973	2.47	103237	156257	57472	56	54	110	141028	94241	89	67	387		
ITALIA CENTRALE. (Emilia, Marche, Umbria, Toscana e Romagna).	c) 5068933	1861	88047	1.61	44395	39033	18477	44	41	51	38955	30854	35	79	241
		1865	108346	2.02	93524	52453	45137	48	48	22	55018	35690	38	65	342
		1867	110160	2.05	87668	46503	42964	42	49	26	55652	36575	33	68	289
		1870	125168	1.91	116571	42355	41823	34	38	19	47822	33259	27	70	328
		1874	133982	2.04	100814	63932	49688	48	49	36	67814	43311	32	64	322
1876	142537	2.17	78670	75762	41666	53	53	64	79838	51694	36	65	278		

ITALIA MERIDIONALE. (Abruzzi e Molise, Campania, Puglia, Basilicata e Calabria).	d) 21777394	1861	129219	1.90	53778	87346	32336	68	60	82	84452	56328	44	67	668
		1865	129760	1.91	94428	72357	55376	56	59	43	76782	47105	36	61	565
		1867	127656	1.89	56986	75941	34873	59	61	86	79903	52198	41	65	448
		1870	135791	1.89	80591	73721	47621	54	50	62	81134	51449	38	63	424
		1874	148612	2.07	43314	98362	29130	66	64	102	99887	64832	44	65	359
1876	154054	2.14	29511	103242	19855	67	67	120	104116	75074	40	72	292		
ITALIA ISOLARE. (Sicilia e Sardegna).	e) 24273776	1861	66642	2.23	38948	44532	24510	67	63	30	46326	30394	48	66	219
		1865	58597	1.96	33673	35938	21023	61	62	26	37660	23263	40	62	205
		1867	57485	1.92	26544	35175	16464	61	62	34	37078	24753	43	67	178
		1870	58581	1.81	32261	33916	18799	58	58	32	36551	23033	39	63	178
		1874	62359	1.93	20218	40793	10767	65	53	43	40324	26151	42	65	137
1876	65443	2.03	13497	42996	8267	66	61	49	43768	30920	47	71	128		
REGNO	f) 26801154	1861	418696	1.92	195451	230583	107121	57	55	238	243912	168691	40	69	1460
		1865	504263	2.08	340154	271928	187829	54	55	180	286990	182428	36	64	1680
		1867	498508	2.05	282905	252243	156317	52	55	237	281701	188376	38	67	1452
		1870	590018	1.98	376122	240974	180145	45	48	165	266814	177389	33	66	1374
		1874	571939	2.13	292181	318517	151592	56	52	271	329083	216396	38	66	1215
1876	605007	2.26	226915	358258	127180	59	56	343	368750	251929	42	68	1085		

a) Popolazione del 1861, escluse le provincie Venete. — b) Per le provincie Venete le notizie si riferiscono alle elezioni che vi ebbero luogo nel 1866, dopo la loro annessione al Regno. — c) Popolazione del 1861 esclusa la provincia di Roma. — d) Idem escluse le provincie Venete e quella di Roma. — e) Idem esclusa la provincia di Roma. — f) Popolazione del 1871 per tutto il Regno.

SUPPLEMENTO

I.

NOTIZIE METEOROLOGICHE

relative al 1876.

PRESSIONE BAROMETRICA MEDIA RIDOTTA A 0.° E DIMINUITA DI MILL. 700.
(Anno 1876).

STAZIONI	Di- cembre	Gennaio	Feb- braio	Marzo	Aprile	Maggio	Giugno	Luglio	Agosto	Set- tembre	Ottobre	No- vembre	Inverno	Pri- materna	Estate	Anno	
Udine	52.6	57.7	50.4	45.1	49.5	50.2	49.0	51.8	50.9	49.9	51.8	50.7	58.6	48.3	50.6	50.8	50.8
Milano	50.5	55.6	48.2	42.3	46.4	47.2	46.6	49.4	48.7	47.6	49.6	48.8	51.4	45.3	48.2	48.7	48.4
Pavia	55.0	60.0	52.7	46.6	50.7	51.3	50.6	53.3	52.5	51.6	53.6	53.1	55.0	49.5	52.1	52.8	52.6
Alessandria	54.9	59.9	52.7	46.6	50.4	51.1	50.5	53.4	52.4	51.5	53.4	53.0	55.8	49.4	52.1	52.6	52.5
Torino	58.7	43.6	36.6	30.9	34.9	35.6	35.3	38.2	37.4	36.2	38.1	37.0	39.6	33.8	37.0	37.1	36.9
Montcalieri	40.5	46.5	38.5	32.6	36.7	37.3	36.9	39.9	39.1	37.9	39.8	38.8	41.8	35.5	38.6	38.8	38.7
Montepulci	13.8	18.4	12.0	6.8	11.0	11.7	11.9	15.1	14.3	12.7	14.3	12.4	14.7	9.8	13.8	13.1	12.9
Genova	58.6	65.0	56.9	51.4	55.3	55.6	55.6	58.0	57.2	56.5	57.4	56.5	59.5	54.1	56.9	56.8	56.8
Modena	58.4	63.4	56.0	49.8	53.9	54.7	53.8	56.6	55.8	54.8	56.8	56.1	59.3	53.8	55.4	55.9	55.9
Livorno	60.6	65.7	59.5	54.3	57.6	57.7	57.9	59.8	59.1	58.7	59.2	58.4	61.9	56.5	56.9	56.8	59.0
Firenze	57.1	61.4	55.7	50.5	54.3	54.5	54.1	56.1	55.7	55.2	55.9	55.1	58.1	51.0	55.3	55.4	55.7
Urbino	22.2	27.6	21.4	16.6	20.7	21.5	21.7	24.3	24.0	22.6	23.5	21.5	23.7	20.6	25.3	25.5	22.9
Ausona	60.8	65.9	59.2	53.8	57.4	57.9	57.0	59.3	58.9	58.1	59.2	58.5	62.0	56.4	58.4	58.6	58.9
Sienna	31.5	35.8	30.5	25.7	29.4	29.5	30.0	32.0	31.7	31.3	31.3	29.8	32.6	28.2	31.2	30.8	30.7
Perugia	16.9	21.1	16.1	11.5	14.8	15.2	15.6	17.8	17.6	16.8	16.9	15.2	18.0	13.8	17.0	16.3	16.3
Camerino	3.3	7.5	1.2	0.9	1.0	1.7	2.5	4.9	5.5	3.9	4.5	1.6	4.0	0.0	4.3	3.3	2.9
Roma C. R.	58.5	62.9	58.2	53.6	55.7	56.1	56.1	57.4	57.5	57.6	57.1	55.8	59.9	55.1	57.0	56.8	57.9
Napoli S. R.	49.0	53.6	49.2	44.9	47.0	47.3	47.3	48.3	48.5	48.7	48.3	46.8	50.6	46.4	48.0	47.9	48.2
Palermo	54.6	58.6	56.0	51.7	52.7	53.2	53.4	54.5	54.8	55.0	55.5	52.7	56.4	52.5	54.2	53.7	54.2

TENSIONE A TUTTA MEDIA. (Anno 1876.)

Stazione	Dicembre	Gennaio	Febbraio	Marzo	Aprile	Maggio	Giugno	Luglio	Agosto	Settembre	Ottobre	Novembre	Inverno	Precedente	Posteriore	Media	
Ficelli	1.3	1.3	3.5	6.8	10.8	12.6	18.5	21.6	20.8	15.8	14.1	3.8	2.0	10.1	20.3	11.2	10.9
Torino	1.5	0.9	2.2	8.1	11.6	14.2	20.0	23.4	22.3	17.3	14.7	4.7	0.9	11.3	21.9	12.2	11.6
Moncalieri	1.3	1.4	1.0	7.8	11.5	14.1	19.7	23.5	22.1	16.9	13.9	4.4	0.3	11.1	21.8	11.7	11.2
Velegnano	1.7	0.2	3.1	8.0	11.8	13.9	20.0	23.0	22.6	17.9	14.9	4.8	1.5	11.2	21.9	12.5	11.8
Moncali	1.3	1.2	2.5	6.5	9.5	12.1	18.1	22.7	20.7	15.9	13.6	3.9	1.7	9.4	20.5	11.1	10.7
Urbino	2.8	2.1	5.1	8.2	11.9	13.1	19.5	21.7	21.8	18.2	15.6	4.8	3.3	11.1	21.0	12.9	12.1
Siena	4.2	4.9	6.5	8.9	12.5	14.8	19.7	23.3	23.1	18.6	16.8	7.4	5.2	12.0	22.0	14.3	13.4
Perugia	3.4	3.7	6.0	8.1	11.8	14.4	19.4	21.9	22.0	17.8	15.9	6.1	4.4	11.4	21.1	13.3	12.6
Campobasso	2.3	1.9	5.5	8.1	10.9	12.7	17.9	20.2	20.5	17.3	14.6	4.8	3.2	10.6	19.5	12.9	11.4
Pavia	1.8	0.9	3.6	8.8	13.3	15.1	21.7	24.3	23.4	18.6	13.2	5.0	1.5	12.4	23.1	12.9	12.5
Alessandria	1.4	0.3	4.0	8.6	12.8	15.0	21.4	25.3	24.0	18.3	15.8	4.7	1.7	12.1	23.6	12.9	12.6
Alghero	1.1	1.3	1.6	8.2	12.5	15.0	21.2	24.3	23.5	17.9	13.0	3.2	0.6	11.9	23.0	12.7	12.0
Casale Monferrato	1.1	1.2	1.8	7.8	11.8	14.3	20.6	24.0	23.1	17.2	14.4	4.6	0.6	11.3	22.6	12.1	11.6
Milano	2.6	1.5	4.5	9.6	13.8	14.7	21.6	23.9	23.8	19.3	16.2	5.9	2.9	12.7	23.1	13.8	13.1
Modena	2.7	1.1	4.8	9.9	14.1	14.9	21.8	24.5	24.5	19.8	16.7	5.9	2.9	13.0	23.6	14.1	13.4
Bologna	4.5	5.4	7.6	10.8	15.0	16.7	21.8	24.8	24.3	19.3	16.9	7.8	5.5	14.2	23.6	14.7	14.5
Florence	4.5	3.2	6.6	11.5	14.3	16.0	22.0	24.4	25.1	21.4	17.7	7.7	4.9	13.9	23.8	15.0	14.6
Jesi	6.1	6.6	8.9	11.2	14.7	17.7	21.3	24.2	24.2	20.2	17.4	9.7	7.2	14.5	23.2	15.8	15.2
Roma C. R.	4.7	5.2	7.7	9.8	13.4	16.1	19.5	21.9	22.0	19.1	16.0	8.0	5.9	13.1	21.1	14.4	13.6
Benvenuto	8.5	9.0	10.6	12.0	15.6	18.2	21.4	24.1	24.4	21.0	18.5	10.2	9.4	15.3	23.3	16.8	16.2
Napoli S. R.	2.9	2.6	4.7	9.0	14.2	14.8	22.2	24.3	24.1	19.4	16.4	6.4	3.4	12.7	23.5	14.1	13.4
Venezia	3.1	2.7	4.7	9.1	13.9	14.9	21.9	24.3	24.4	19.7	17.0	7.1	3.5	12.6	23.5	14.6	13.6
Choggia	7.6	7.4	9.2	11.1	14.4	16.1	21.4	24.8	25.1	20.4	18.8	10.5	8.1	13.9	23.8	16.4	15.6
Genova	5.4	4.2	6.9	11.3	14.9	16.8	23.1	25.5	25.6	21.8	18.8	8.6	5.5	11.3	24.7	16.4	15.2
Ancora	6.6	7.3	8.9	11.3	14.3	16.7	21.3	24.8	24.9	20.4	18.3	9.9	7.6	14.1	23.7	16.2	15.1
Livorno	9.7	9.8	11.4	13.1	16.6	19.5	22.6	25.3	25.7	22.4	19.6	12.1	10.3	15.4	24.5	18.0	17.3
Napoli O. U.	9.7	9.8	11.4	13.1	16.6	19.5	22.6	25.3	25.7	22.4	19.6	12.1	10.3	15.4	24.5	18.0	17.3
Palermo	10.9	11.7	12.3	13.9	16.5	20.2	21.6	24.5	25.6	23.7	20.5	15.1	11.6	16.9	27.9	19.8	18.0

TENSIONE MEDIA DEL VAPOR F. AQUEO (Anno 1876.)

Stazione	Dicembre	Gennaio	Febbraio	Marzo	Aprile	Maggio	Giugno	Luglio	Agosto	Settembre	Ottobre	Novembre	Inverno	Precedente	Posteriore	Media	
Uline	3.9	3.9	4.9	6.1	7.6	7.8	12.0	12.3	12.1	10.9	9.7	4.9	4.2	7.2	12.1	8.5	8.0
Milano	4.9	4.4	5.2	6.2	8.4	9.3	13.1	14.9	14.7	11.6	10.9	5.6	4.8	8.0	14.2	9.4	9.1
Pavia	4.5	4.0	4.5	5.6	7.4	8.5	12.1	13.0	13.6	10.7	10.0	5.0	4.3	7.2	13.0	8.6	8.3
Alessandria	4.7	4.0	4.5	5.7	7.7	8.5	11.9	13.5	13.9	10.4	9.6	5.3	4.3	7.3	13.0	8.4	8.3
Torino	4.4	4.1	4.5	5.2	7.3	8.8	12.1	14.1	14.2	10.3	10.0	5.2	4.3	7.1	13.5	8.5	8.4
Moncalieri	4.5	4.0	4.2	5.1	7.4	9.0	12.1	14.5	14.3	10.3	9.8	5.4	4.2	7.2	13.6	8.5	8.4
Moncali	3.4	3.5	3.7	4.6	6.5	8.0	10.5	12.4	12.5	9.2	8.7	4.5	3.5	6.4	11.8	7.5	7.3
Genova	4.8	4.4	5.4	6.3	7.7	8.9	12.5	13.6	14.8	11.6	10.0	5.6	4.9	7.6	13.6	9.1	8.8
Modena	5.1	4.9	5.5	6.7	8.4	9.2	13.4	14.4	14.3	11.9	11.1	5.9	5.2	8.1	14.0	9.6	9.2
Livorno	3.5	3.5	6.5	7.0	8.1	9.6	12.8	14.2	14.4	12.3	10.1	6.1	5.8	8.2	13.8	9.5	9.3
Fianze	5.2	5.0	5.9	6.6	7.7	8.5	11.7	11.9	11.7	11.6	9.9	6.4	5.4	7.6	11.8	9.9	8.5
Urbino	5.3	5.9	6.8	7.9	10.8	11.8	11.7	10.5	10.0	5.6	...	6.0	11.4	8.7	...
Ancona	5.5	5.3	5.9	7.0	8.6	9.9	13.5	14.1	14.8	12.1	11.6	6.5	5.6	8.5	14.1	10.1	9.6
Siena	5.8	5.5	6.3	6.8	7.7	8.6	11.3	11.4	11.6	11.3	9.4	6.2	5.9	7.7	11.4	9.0	8.5
Perugia	5.0	5.0	5.8	6.6	7.4	8.3	10.8	11.1	10.8	10.3	8.7	5.8	5.3	7.4	10.9	8.3	8.0
Gamerino	4.8	4.9	5.2	5.7	6.7	8.3	10.9	11.7	11.4	9.9	9.1	5.7	5.0	6.9	11.3	8.2	7.9
Roma C. R.	5.9	6.2	7.3	7.8	8.6	10.4	12.9	14.2	14.2	13.0	11.1	7.0	6.5	8.9	13.8	10.4	9.9
Napoli S. R.	6.1	6.3	7.5	8.0	8.4	10.3	13.0	14.1	13.6	12.4	10.9	7.0	6.6	8.9	13.6	10.1	9.8
Palermo	7.1	7.0	7.5	7.5	8.3	10.0	13.0	14.7	15.6	14.5	12.3	8.9	7.2	8.7	14.4	11.9	10.6

5. a
Meteorologia.

6-a

Meteorologia.

STAZIONI	Dic- embre	Gen- naio	Feb- braio	Marzo	Aprile	Maggio	Giugno	Luglio	Agosto	Set- tembre	Ottobre	Nov- embre	Inverno Inverno	Tri- mestri	Estate	Anno
Torino	84.9	89.5	72.2	59.6	68.7	68.6	66.4	61.0	65.6	65.0	75.1	76.9	82.2	65.6	64.3	71.1
Moncalieri	84.8	89.8	76.2	59.3	70.0	71.4	69.0	64.6	68.4	68.2	78.3	80.8	88.6	66.9	67.8	78.4
Mondovi	65.1	70.3	60.6	58.5	71.1	73.7	65.8	60.9	66.3	64.4	71.9	69.5	65.8	67.8	64.8	66.8
Urbino	76.0	66.7	63.4	67.2	61.0	58.8	57.7	64.1	73.0	81.4	...	65.8	59.2	...
Siena	88.9	80.4	80.2	73.1	68.4	66.8	64.5	50.9	53.1	68.1	63.2	72.3	88.2	69.4	56.2	69.2
Perugia	81.8	79.0	77.7	78.0	68.0	66.3	63.5	53.7	52.5	64.0	71.1	83.9	82.5	68.9	64.8	68.4
Camerino	85.8	88.2	73.5	67.2	66.3	73.3	68.9	63.9	60.1	64.5	79.4	66.3	68.9	66.7	59.5	72.2
Udine	65.4	69.6	71.8	71.4	64.5	64.3	64.5	56.8	57.3	70.6	79.4	66.3	89.7	74.5	63.6	66.1
Milano	94.1	92.2	82.8	73.6	75.8	74.0	68.1	59.6	65.0	69.9	78.7	85.5	79.7	64.9	58.6	68.4
Pavia	83.0	84.5	71.6	62.6	65.8	66.3	60.9	54.8	60.1	63.8	73.7	74.0	80.0	65.5	59.1	70.6
Alessandria	88.4	90.0	77.1	64.7	67.2	64.7	61.2	55.1	61.1	63.4	72.3	81.5	85.2	66.2	62.2	69.4
Mantova	81.0	82.3	76.6	67.4	65.2	66.1	65.4	58.9	59.4	63.1	70.4	73.4	80.0	66.8	62.0	69.0
Modena	84.9	89.2	78.0	67.7	63.6	69.2	65.3	60.4	60.2	66.1	74.1	79.4	84.0	66.8	62.0	71.5
Firenze	76.4	70.6	73.2	66.2	58.9	59.4	59.1	49.2	50.2	66.7	66.1	75.8	73.4	61.5	52.8	64.8
Roma C. R.	77.7	77.8	78.9	72.7	65.1	65.2	64.9	59.2	58.5	69.1	69.0	70.0	78.1	67.7	60.9	69.0
Genova	58.9	55.4	56.7	60.1	62.9	63.4	64.6	58.0	61.2	65.7	59.7	56.7	57.0	62.1	61.3	60.1
Ancona	79.9	84.2	77.2	67.5	67.1	68.8	62.9	57.8	58.5	60.1	70.9	75.0	80.4	67.8	59.7	69.2
Livorno	68.0	72.7	68.0	65.2	64.3	65.8	65.7	58.9	59.3	66.7	61.6	63.3	70.5	65.1	61.4	69.9
Palermo	70.2	65.1	66.8	60.0	59.2	56.5	65.5	61.3	60.8	63.4	66.7	66.2	67.4	58.6	62.5	65.5

7-a

Meteorologia.

ACQUA EVAPORATA. Altezza in millimetri. (Anno 1876.)

ACQUA EVAPORATA	Mondovi	Alessandria	Pavia	Chieti	Roma	Livorno	Palermo
Dicembre	29.1	23.9	23.9	68.7	87.2	55.0	35.4
Gennaio	...	13.3	22.8	48.8	106.7	86.3	47.1
Febbraio	...	38.6	58.5	113.2	89.6	61.7	48.0
Marzo	...	128.2	103.7	191.2	212.6	116.4	108.4
Aprile	...	157.8	138.8	215.7	251.7	124.8	147.9
Maggio	61.4	197.0	159.1	197.2	358.4	169.2	211.6
Giugno	104.4	242.2	215.2	288.9	385.5	183.4	168.1
Luglio	128.5	302.1	304.9	300.9	395.2	248.4	214.7
Agosto	100.7	259.3	259.4	348.0	352.2	256.5	230.9
Settembre	75.6	209.5	170.3	233.4	275.8	166.7	159.4
Ottobre	55.0	137.5	111.4	160.2	300.4	195.0	98.4
Novembre	29.2	40.2	49.1	60.7	226.8	122.4	45.2
Inverno	...	75.8	105.2	230.7	283.5	203.0	140.5
Primavera	...	483.0	401.6	604.1	822.7	410.4	467.9
Estate	333.6	803.6	777.5	937.8	1132.9	688.3	613.7
Autunno	159.8	387.2	390.8	454.3	803.0	484.1	303.0
Anno	...	1749.1	1615.1	2226.9	3042.1	1785.8	1515.1

STATO MEDIO DEL CIELO. (Anno 1876).

STAZIONI	Dicembre	Gennaio	Febbraio	Marzo	Aprile	Maggio	Giugno	Luglio	Agosto	Settembre	Ottobre	Novembre	Interno	Primavera	Estate	Anno
Udine	5.7	6.3	6.4	7.6	7.2	6.9	6.1	4.5	4.7	6.6	4.7	6.6	6.1	7.2	5.1	6.0
Brescia	5.1	6.7	5.3	6.3	6.7	7.4	5.8	3.9	4.3	5.2	4.2	6.8	5.7	6.8	4.7	5.4
Vicenza	4.2	5.5	4.9	5.3	5.1	5.9	4.4	3.1	2.9	4.5	3.9	5.7	4.9	5.4	3.5	4.7
Biella	3.8	4.9	3.7	5.3	6.1	7.0	5.2	3.2	4.3	4.1	4.1	4.9	4.1	6.1	4.2	4.4
Milano	5.7	6.2	4.6	5.8	6.1	6.7	4.3	2.9	4.4	5.0	3.6	6.3	5.5	6.2	3.9	5.0
Venezia	5.9	7.5	6.3	7.1	6.9	6.8	6.4	5.0	4.1	5.5	4.2	6.5	6.6	6.9	5.2	5.4
Padova	5.6	6.8	5.5	6.8	6.2	6.4	5.3	4.3	3.5	5.7	4.2	6.0	6.0	6.5	4.4	5.3
Parma	6.1	6.8	5.1	5.7	5.9	6.3	4.7	2.2	3.1	5.0	3.8	6.9	6.0	6.0	3.3	5.2
Mantova	6.4	7.6	4.9	5.6	5.2	6.5	3.9	2.4	3.6	3.6	3.6	7.1	6.3	5.8	3.3	4.8
Casale Monferrato	5.9	8.0	5.1	6.0	6.8	6.3	5.3	3.7	3.7	4.9	3.9	6.5	6.3	6.4	3.9	5.1
Sacra di s. Michele	2.9	4.6	2.4	5.0	6.2	6.7	4.9	3.5	4.4	4.5	4.7	3.7	3.8	6.0	4.3	4.5
Torino	4.6	6.2	4.1	5.4	6.4	6.8	5.4	3.3	4.1	4.6	4.9	5.4	5.0	6.2	4.3	5.0
Moncalieri	5.0	6.1	4.8	5.4	6.3	6.7	5.4	3.7	4.1	4.8	5.0	5.9	5.8	6.1	4.4	5.2

Alessandria	6.2	5.7	5.7	6.7	6.7	7.0	5.3	2.7	3.8	4.9	4.2	7.2	6.3	6.5	3.9	5.4
Volpегино	5.9	6.4	4.9	5.6	6.0	5.9	4.5	2.8	3.2	4.3	4.1	7.0	5.7	5.8	3.5	5.0
Montena	5.3	6.3	5.0	5.6	5.7	6.0	5.2	3.8	4.0	4.8	4.1	6.6	5.5	5.8	1.3	5.2
Bologna	6.3	7.6	5.4	4.8	4.5	5.2	3.3	2.7	2.9	3.3	3.3	6.7	6.4	4.8	3.0	4.7
Mondovì	3.2	4.9	3.2	5.0	5.8	6.2	4.1	3.4	4.4	4.5	4.8	4.6	3.8	5.7	4.0	4.6
Genova	4.6	5.3	5.5	6.6	6.3	5.8	4.7	2.3	2.9	4.8	2.9	5.9	5.1	6.2	3.3	4.8
Firenze	5.9	6.1	6.5	7.0	7.1	6.8	5.5	3.4	3.1	4.9	2.5	6.5	4.2	7.0	4.0	5.4
Urbino	6.6	7.2	5.6	6.1	5.9	6.2	4.9	3.4	3.3	4.6	4.0	7.1	6.5	6.1	3.9	5.4
Ancona	6.2	7.8	5.9	5.1	4.8	5.4	3.5	2.3	2.2	3.5	4.3	7.0	6.6	5.1	2.7	4.9
Livorno	6.1	6.4	6.3	7.2	6.3	6.3	4.6	3.3	3.1	5.0	3.0	6.6	6.3	6.0	3.7	4.9
Jesi	6.6	9.2	7.2	6.7	6.4	6.6	5.6	3.5	3.1	5.1	6.4	8.3	7.7	6.6	4.1	6.6
Siena	6.2	6.4	6.3	7.0	6.6	6.5	5.4	3.3	3.0	4.8	2.6	6.2	6.3	6.7	3.9	4.5
Perugia	3.8	6.6	6.8	7.9	6.8	7.3	6.3	3.7	3.1	5.6	3.0	7.0	6.4	7.3	4.4	5.8
Camerino	6.2	7.0	5.9	6.8	6.1	6.7	5.7	3.6	3.5	5.1	4.0	7.5	6.4	6.6	4.8	5.7
Chieti	5.6	7.0	3.8	4.2	5.0	5.0	3.3	2.7	1.6	2.9	3.8	8.2	5.5	4.7	2.5	5.0
Roma	4.8	5.6	5.5	5.9	4.9	5.3	4.4	2.0	3.8	3.3	2.9	5.3	5.3	5.4	3.1	3.8
Benevento	3.8	6.1	5.7	5.8	6.1	5.1	5.0	3.6	3.2	3.6	3.9	7.1	5.9	5.7	3.9	4.9
Napoli S. I.	4.7	5.7	5.3	6.0	5.5	4.8	4.3	3.1	2.7	4.4	3.4	6.4	5.2	5.4	3.4	4.7
Lecce	5.7	5.7	4.7	4.8	4.9	4.7	3.7	2.2	2.2	3.1	4.1	7.0	5.4	4.8	2.7	4.4
Cosenza	6.3	5.7	6.0	5.9	6.2	4.1	3.8	2.7	2.6	2.5	3.5	6.5	6.0	5.4	3.0	4.7
Palermo	7.0	6.7	5.2	5.0	4.4	4.1	4.1	1.9	1.7	3.1	4.1	6.9	6.3	4.8	2.6	4.7
Siracusa	6.8	7.7	6.0	6.0	5.9	5.4	4.0	3.8	4.1	4.1	5.0	7.1	6.8	6.8	4.4	5.4

ACQUA CADUTA. Altezza in millimetri. Anno 1876.

STAZIONI	Dicembre	Gennaio	Febbraio	Marzo	Aprile	Maggio	Giugno	Luglio	Agosto	Settembre	Ottobre	Novembre	Inverno	Primavera	Estate	Anno	
Pi. Ita.	9.0	112.5	2.5	20.0	307.9	145.9	317.8	78.0	124.5	20.0	206.2	43.6	121.0	661.8	520.3	269.8	1575.9
Torino	16.7	160.7	0.4	111.9	208.7	80.6	147.7	49.2	133.6	23.4	122.8	24.6	177.8	401.2	330.5	170.8	1080.3
Moncalieri	16.3	153.1	12.9	91.7	197.5	79.0	150.0	83.0	56.3	17.5	103.0	20.9	182.3	368.2	291.3	141.4	983.2
Monalevi	29.0	211.0	0.0	78.0	167.3	191.9	112.4	90.2	69.6	27.2	101.2	22.3	210.0	457.2	272.2	158.7	1103.1
Urbino	128.6	43.3	35.6	103.8	98.2	149.5	83.7	137.6	97.1	28.1	207.1	188.6	207.5	351.5	338.4	429.8	1321.2
Siena	76.0	64.9	65.3	75.8	101.6	117.6	137.9	48.7	142.6	38.0	23.0	49.2	206.2	205.0	328.3	110.2	939.7
Perugia	89.1	66.9	55.7	93.8	105.1	98.0	90.1	42.6	97.3	16.7	3.4	21.1	211.7	302.9	230.0	41.2	785.8
Camerino	38.3	62.4	41.9	52.8	94.2	137.9	59.4	68.1	81.9	15.5	76.0	84.6	162.6	101.9	269.4	176.1	843.0
Locorotondo	40.5	97.0	30.0	42.0	28.6	33.0	25.6	0.0	24.0	0.0	244.0	162.6	167.5	109.5	49.6	406.0	753.3
Lidiae	85.9	92.6	119.8	216.3	229.7	291.6	254.1	85.1	174.3	89.8	25.3	136.3	238.3	757.6	513.5	251.4	1800.8
Milano	26.9	33.2	11.2	161.0	248.4	98.8	174.4	20.5	41.8	8.2	32.2	38.0	71.3	308.2	230.7	78.4	897.6
Pavia	41.8	69.8	13.6	129.3	273.1	68.6	137.4	24.6	64.8	22.0	43.6	41.3	185.2	471.0	226.8	101.9	929.9
Alessandria	31.1	90.2	4.9	133.5	180.8	45.4	106.4	10.3	28.9	3.8	53.3	30.3	126.2	237.7	235.6	87.4	806.9
Modena	91.1	46.7	17.7	82.6	83.8	99.3	86.1	30.6	77.7	39.1	84.8	57.3	155.5	265.7	211.4	181.2	816.8
Bologna	96.0	78.0	21.0	95.0	109.0	164.0	71.0	39.0	83.0	60.0	178.0	139.0	105.0	338.0	213.0	377.0	1153.0
Firenze	124.6	66.3	55.0	74.3	76.3	73.4	79.6	17.3	104.9	30.6	24.6	55.0	245.9	224.0	201.8	150.2	801.9
Jesi	37.2	69.4	24.6	21.6	91.6	47.8	51.8	20.6	40.6	36.6	20.0	96.4	131.2	79.0	113.0	155.0	473.2
Roma	73.2	73.3	83.6	52.9	82.7	72.4	49.7	22.1	47.2	27.9	116.6	80.5	246.1	208.0	119.0	225.0	798.1
Napoli S. R.	86.1	91.4	51.2	62.8	70.8	36.1	25.5	29.0	29.7	38.6	81.0	130.7	291.7	159.7	84.2	250.3	735.9
Genova	56.8	103.3	20.8	228.6	242.9	37.6	189.7	21.3	97.2	53.4	71.6	292.0	180.9	303.1	308.3	417.9	1416.1
Ancona	44.1	65.1	30.3	30.3	35.1	65.6	68.4	35.1	39.0	18.0	134.1	127.2	139.7	131.0	142.3	279.5	632.5
Livorno	56.2	56.4	49.8	61.5	84.7	67.1	65.1	5.0	82.8	15.3	28.6	64.3	162.4	243.9	154.9	108.2	639.4
Napoli O. U.	85.1	66.9	49.7	55.2	50.0	29.2	30.3	29.3	23.3	33.1	55.1	103.7	199.7	131.4	82.9	191.9	608.9
Palermo	98.8	50.9	23.4	15.9	20.8	2.6	41.2	30.5	9.0	26.4	70.0	107.8	173.1	48.3	71.7	201.2	497.2

Celeorologia.

Celeorologia.

NUMERO DEI GIORNI SERENI E DEI PIOVOSI NELL'ANNO 1876.

STAZIONI	Numero dei giorni sereni												Numero dei giorni piovosi													
	Dicembre	Gennaio	Febbraio	Marzo	Aprile	Maggio	Giugno	Luglio	Agosto	Settembre	Ottobre	Novembre	Dicembre	Gennaio	Febbraio	Marzo	Aprile	Maggio	Giugno	Luglio	Agosto	Settembre	Ottobre	Novembre	Dicembre	
Bacchi	16	17	12	9	5	12	20	10	13	19	7	10	5	2	2	9	13	15	16	4	9	4	5	5	5	8
Torino	5	7	12	6	4	11	14	12	10	13	4	102	4	4	1	6	14	16	19	4	11	4	4	5	6	18
Moncalieri	13	9	8	7	6	11	15	12	10	13	4	115	4	2	1	6	13	11	14	3	4	5	6	3	72	
Monalevi	12	15	12	9	5	11	12	7	13	14	8	130	3	11	11	11	4	12	2	6	4	61	
Urbino	8	5	7	8	6	10	10	17	10	14	4	115	10	9	6	8	10	14	9	8	5	2	9	14	104	
Siena	7	8	5	7	5	5	4	18	17	12	18	6	112	10	6	9	14	13	12	4	8	6	5	9	107	
Perugia	7	5	2	1	5	3	14	12	9	18	5	86	9	10	5	10	14	15	12	7	7	6	3	9	107	
Lecoronole	9	11	18	12	14	22	28	23	22	17	1	137	9	10	4	8	8	9	4	..	2	2	11	14	81	
Milano	8	8	2	6	7	13	19	11	13	15	7	117	4	4	1	9	13	13	11	3	3	2	6	6	80	
Parigi	14	11	9	8	9	14	20	14	20	7	100	5	2	3	8	4	10	10	2	8	2	3	3	6	60	
Alessandria	6	5	7	6	5	3	12	18	13	9	15	3	104	7	2	1	9	14	10	2	8	3	5	9	79	
Modena	6	4	4	5	5	8	4	19	14	11	19	6	105	7	6	3	5	11	13	5	5	4	6	9	85	
Bologna	8	8	4	11	8	11	12	16	16	9	17	4	104	5	4	2	6	9	10	6	3	7	3	7	6	68
Firenze	8	6	6	5	5	5	16	14	12	19	6	108	11	8	11	12	14	16	14	3	7	13	5	12	121	
Roma C. U.	13	10	7	9	9	10	9	25	24	15	18	8	157	6	9	10	11	9	11	3	4	5	7	11	97	
Napoli	10	6	8	5	11	10	17	20	18	13	17	5	134	7	10	8	11	7	6	4	6	3	7	12	88	
Ancona	13	8	7	7	8	12	24	15	12	21	3	135	10	5	4	13	14	11	4	6	5	7	12	102		
Livorno	7	3	9	7	14	12	22	24	18	13	9	131	8	7	5	11	5	12	10	3	3	6	8	16	96	
Napoli O. U.	7	3	..	5	9	11	19	18	12	19	5	116	6	6	5	9	10	9	6	1	2	3	5	7	69	
Palermo	11	6	7	7	7	10	23	18	14	15	4	131	7	10	10	5	7	6	5	6	4	6	14	88		
Palermo	4	5	5	7	13	12	24	21	18	13	2	180	17	10	9	10	6	4	8	4	..	2	14	19	102	

NUMERO MEDIO DEI GIORNI
dedotto dal de

STAZIONI	GIORNI SERENI												Anno
	Dicembre	Gen- naio	Feb- braio	Marzo	Aprile	Mag- gio	Gia- gno	Luglio	Agosto	Set- tembre	Ot- tobre	Novembre	
Biella	14.3	12.6	12.1	10.6	12.0	8.7	9.8	14.5	11.5	10.3	9.6	11.6	137.6
Torino	9.9	9.7	10.0	10.0	10.6	7.8	9.0	11.4	10.3	9.0	7.6	9.2	114.5
Moncalieri . . .	8.9	6.9	7.8	7.9	9.2	7.8	8.4	10.8	10.5	8.1	6.2	8.4	100.9
Mondovì	12.9	11.2	10.9	8.7	12.7	8.9	9.5	14.7	11.9	10.2	8.3	11.4	131.0
Urbino	6.1	6.2	7.9	5.7	9.1	10.3	9.9	17.2	12.5	13.2	5.4	5.3	108.5
Siena	8.5	7.4	7.3	5.3	6.7	6.9	8.3	15.5	12.3	12.8	7.5	5.7	104.1
Perugia	5.8	7.4	7.0	5.3	6.6	7.0	8.0	16.2	12.2	13.5	7.3	6.3	102.6
Locorotondo . .	9.3	10.6	10.3	11.2	15.2	15.3	16.9	24.0	18.6	18.6	11.8	9.9	171.7
Milano	9.9	8.3	9.2	10.0	11.7	10.3	11.2	14.6	13.5	12.3	8.0	8.2	127.2
Pavia	9.5	8.5	9.7	10.4	13.6	12.9	14.2	19.3	17.0	16.7	10.7	8.7	151.1
Alessandria . . .	9.4	6.6	7.4	8.1	10.0	8.3	10.5	14.8	12.7	10.8	7.9	7.1	113.6
Modena	9.9	9.2	9.0	6.9	10.4	9.4	10.1	15.7	10.5	11.6	7.8	8.3	118.8
Bologna	8.6	8.4	9.8	9.7	15.1	10.1	10.3	19.0	11.3	11.9	9.3	7.6	131.5
Firenze	8.0	8.8	8.7	8.0	9.2	8.6	9.8	15.3	13.0	12.7	7.6	7.3	116.7
Roma C. R. . . .	8.2	8.3	10.2	8.6	12.9	13.7	15.4	23.4	20.7	17.8	11.7	9.5	160.4
Napoli S. R. . . .	7.6	10.0	9.8	9.0	9.8	12.3	11.0	18.3	17.7	17.2	11.2	10.2	144.1
Genova	9.4	9.5	6.2	7.2	8.4	7.8	9.4	13.7	14.0	11.6	7.8	7.2	112.2
Ancona	9.3	7.1	9.1	11.0	13.4	16.0	16.2	17.5	18.1	19.4	11.6	10.2	158.9
Livorno	9.4	6.6	6.5	6.2	8.2	8.7	9.4	14.2	14.6	10.6	7.0	6.2	107.6
Napoli O. U. . . .	6.1	8.0	9.4	7.0	8.4	12.6	10.3	19.7	11.7	14.1	9.5	13.4	130.2
Palermo	4.1	2.3	3.2	3.8	8.6	12.1	13.0	21.9	18.2	15.2	6.0	6.3	120.9

(1) Nel numero dei giorni piovosi s'intendono compresi anche i nebulosi e i temporaleschi.

SERENI E DEI PIOVOSI (1).
cennio 1876-75.

STAZIONI	GIORNI PIOVOSI												Anno
	Dicembre	Gen- naio	Feb- braio	Marzo	Aprile	Mag- gio	Giu- gno	Lu- glio	A- gosto	Set- tembre	Ot- tobre	No- vembre	
Biella	3.0	2.5	3.3	7.9	6.8	9.4	9.4	7.4	8.0	6.6	8.3	5.4	78.0
Torino	5.2	2.0	3.9	6.3	7.4	9.5	9.2	7.1	7.2	6.5	8.8	7.0	80.1
Moncalieri	4.5	2.8	4.1	8.1	7.3	9.8	10.4	7.5	7.5	6.1	9.1	6.4	83.6
Mondovì	3.7	2.2	3.2	6.3	7.1	7.7	8.7	7.3	6.6	6.2	7.8	4.3	71.1
Urbino	7.4	8.4	7.1	12.0	8.7	9.0	8.5	3.5	8.1	7.4	12.1	10.7	104.9
Siena	10.8	10.1	8.0	10.0	9.6	9.8	8.1	3.0	7.3	6.2	11.0	10.3	103.5
Perugia	10.2	10.6	7.7	11.1	9.8	9.5	9.8	4.7	9.0	7.6	12.1	12.1	111.2
Locorotondo . . .	7.4	9.0	6.3	7.2	7.5	3.5	5.3	2.2	4.6	5.3	8.4	7.6	76.5
Milano	7.0	5.4	5.3	8.1	6.9	9.2	8.1	5.1	6.3	5.2	9.0	8.8	81.3
Pavia	8.0	3.4	3.3	7.9	6.3	8.1	6.3	4.7	6.1	5.3	8.1	7.3	77.4
Alessandria	7.3	5.2	6.4	7.4	6.9	7.3	6.7	3.0	3.6	5.0	9.0	8.0	79.7
Modena	8.2	6.0	4.8	8.0	7.6	7.1	9.3	4.7	7.0	4.6	10.0	8.7	86.8
Bologna	4.2	4.3	4.3	8.2	6.2	7.0	6.3	3.8	3.9	4.7	8.9	8.0	72.6
Firenze	11.3	10.1	6.8	9.8	8.6	8.3	7.8	4.4	5.7	6.7	10.5	10.6	100.6
Roma C. R.	9.8	10.4	7.0	10.1	8.1	5.2	6.3	2.6	4.2	5.7	11.3	11.1	92.0
Napoli S. R.	10.4	10.3	7.2	10.3	7.1	4.0	3.5	2.4	4.7	4.7	11.6	12.2	88.6
Genova	9.3	9.7	9.0	11.2	9.0	8.4	8.8	3.2	6.6	7.2	11.6	10.3	103.3
Ancona	7.7	7.0	6.0	8.8	3.4	8.0	3.7	3.7	6.3	3.4	9.7	8.4	82.1
Livorno	12.2	10.0	7.2	9.6	8.2	6.3	3.6	3.3	4.3	6.2	11.1	11.1	93.3
Napoli O. U. . . .	11.2	10.8	8.2	11.1	7.9	3.7	6.3	3.1	4.9	4.8	11.8	12.4	98.2
Palermo	12.6	13.1	9.0	13.1	8.3	3.0	3.5	1.3	3.2	4.4	10.9	12.0	86.8

Meteorologia.

Medie della pressione barometrica ridotta a 0° e diminuita di mill. 700. Anno 1877-

	Dicembre 1876	Gennaio 1877	Febbraio	Marzo	Aprile	Maggio	Giugno	Luglio	Agosto	Settembre	Ottobre	Novembre	Inverno	Primavera	Estate	Autunno	anno
Udine	47.3	53.8	50.1	46.5	45.5	48.6	53.2	51.4	50.8	51.1	53.3	50.5	50.4	46.9	51.8	51.6	50.2
Milano	45.1	51.8	47.8	43.7	42.8	45.8	50.8	48.8	48.5	48.5	51.0	48.5	48.2	44.1	49.4	49.3	47.7
Pavia	49.4	56.2	52.0	47.9	46.8	49.9	54.6	52.8	52.3	52.4	55.2	52.7	52.5	48.2	53.2	53.4	51.8
Alessandria	49.3	56.1	52.1	47.8	46.7	49.6	54.5	52.9	52.2	52.3	55.1	52.7	52.5	48.0	53.2	53.4	51.8
Torino	33.3	40.0	36.2	32.0	31.2	34.2	39.4	37.5	37.3	37.0	39.4	36.9	36.5	32.5	38.1	37.8	36.2
Moncalieri	35.2	41.8	38.0	33.8	33.0	35.9	41.0	39.2	38.9	38.7	41.2	38.9	38.3	34.2	39.7	39.6	37.9
Mondovì	8.8	15.2	11.7	7.6	7.3	10.3	16.1	14.1	14.2	13.5	15.3	12.6	11.9	8.4	14.8	13.7	12.2
Genova	52.9	59.7	56.5	52.5	51.6	55.1	59.3	57.7	57.3	56.6	58.8	56.3	56.4	53.1	58.1	57.2	56.2
Modena	52.7	59.5	55.4	51.2	50.1	53.3	57.9	56.0	55.5	55.8	58.4	56.0	55.9	51.5	56.5	56.7	55.1
Livorno	55.3	61.4	58.9	54.6	53.7	57.5	61.4	60.0	59.3	58.5	60.5	58.5	58.5	55.3	60.2	59.2	58.3
Firenze	52.0	57.9	55.3	51.3	50.1	53.7	57.6	56.3	55.5	55.3	57.2	54.7	55.1	51.7	56.5	55.7	54.7
Urbino	18.5	24.2	21.2	17.5	17.0	20.7	25.7	24.4	23.4	22.8	24.2	22.1	21.3	18.4	24.5	23.0	21.8
Ancona	55.7	61.7	58.4	54.9	53.4	56.9	60.9	59.3	58.6	58.7	60.6	58.8	58.6	55.1	59.6	59.4	58.2
Siena	27.3	32.7	30.2	26.4	25.7	29.2	33.5	32.4	31.9	31.4	32.5	30.6	30.1	27.1	32.6	31.5	30.3
Perugia	13.2	18.1	15.2	11.9	11.1	14.8	19.2	18.1	17.6	16.8	17.5	16.1	15.5	12.6	18.3	16.8	15.8
Camerino	-0.7	4.3	1.4	-1.8	-2.0	1.8	6.4	5.3	5.5	4.3	4.8	3.1	1.7	-0.7	5.7	4.1	2.7
Roma C. R.	54.7	59.2	56.8	53.9	52.5	56.2	59.4	58.2	57.6	57.2	57.7	57.1	56.7	54.2	58.4	57.3	56.7
Napoli S. R.	46.4	50.2	48.1	45.7	44.2	47.6	50.7	49.7	49.3	48.8	48.8	48.8	48.2	45.8	49.9	48.8	48.2
Palermo	52.6	55.7	54.3	51.7	50.4	53.5	56.3	55.5	55.0	54.3	54.5	54.2	54.2	51.9	55.6	54.3	54.0

Meteorologia.

Temperatura media. Anno 1877.

	Dicembre 1876	Gennaio 1877	Febbraio	Marzo	Aprile	Maggio	Giugno	Luglio	Agosto	Settembre	Ottobre	Novembre	Inverno	Primavera	Estate	Autunno	Anno
Biella	3.5	3.1	4.3	4.8	10.7	13.3	20.5	20.3	21.9	16.6	9.1	6.6	3.6	9.6	20.9	10.8	11.2
Torino	3.0	3.9	5.2	5.9	11.9	14.9	22.8	22.3	23.5	17.8	9.9	7.6	4.0	10.9	22.2	11.8	12.2
Moncalieri	2.5	3.6	4.9	5.8	11.7	14.8	22.7	22.7	23.6	17.7	9.4	7.0	3.7	10.8	23.0	11.4	12.2
Volpeglino	3.9	3.8	5.5	5.8	11.6	14.9	22.3	22.3	24.4	17.8	10.3	9.4	4.4	10.8	23.0	12.5	12.7
Mondovi	3.5	3.2	5.4	4.1	10.0	13.5	21.0	21.4	22.7	16.5	9.4	6.6	4.0	9.2	21.7	10.8	11.4
Urbino	7.5	5.0	4.9	5.9	11.2	14.3	20.9	22.9	24.9	17.7	10.1	9.2	5.8	10.5	22.9	12.3	12.9
Siena	9.0	6.2	6.0	6.5	12.2	15.0	22.3	23.6	25.6	18.8	11.9	10.5	7.1	11.2	23.8	13.7	13.9
Perugia	7.9	5.3	5.1	5.5	11.4	14.2	21.6	22.7	25.2	17.5	10.8	9.4	6.1	10.4	23.2	12.6	13.1
Camerino	7.7	4.4	3.9	5.3	10.5	13.2	19.7	22.1	23.5	16.7	9.2	8.7	5.3	9.7	21.8	11.5	12.1
Pavia	3.7	3.8	4.7	6.4	12.2	15.7	23.5	23.4	24.9	18.1	10.5	7.2	4.1	11.4	23.9	11.9	12.8
Milano	3.4	3.8	5.0	6.3	12.5	15.9	24.3	24.2	25.8	19.1	10.6	7.9	4.1	11.6	24.8	12.5	13.2
Alessandria	3.1	3.6	4.5	6.1	12.3	16.2	23.4	23.6	24.9	18.5	10.0	6.9	3.7	11.5	24.0	11.8	12.7
Casale Monferrato	2.8	3.5	4.3	5.3	11.6	15.4	22.7	22.7	24.1	17.7	9.5	6.9	3.5	10.8	23.2	11.4	12.2
Modena	5.6	4.8	4.9	7.6	12.5	16.0	23.1	24.2	26.0	19.0	11.6	8.6	5.1	12.0	24.4	13.1	13.6
Bologna	5.4	4.7	4.6	7.0	11.8	15.1	23.6	26.0	26.6	20.4	12.0	8.7	4.9	11.3	25.4	13.7	13.8
Firenze	9.5	6.6	6.9	8.0	13.4	16.6	23.8	24.8	25.9	20.1	12.7	10.5	7.7	12.7	24.8	14.4	14.9
Jesi	9.4	6.3	7.6	8.9	13.5	17.1	23.9	25.8	27.5	20.5	12.3	10.0	7.8	13.2	25.7	14.3	15.2
Roma C. R.	10.8	8.0	8.1	9.3	14.2	17.0	23.3	25.3	25.5	21.7	13.9	11.8	9.0	13.5	24.7	15.8	15.7
Benevento	9.0	6.3	6.9	7.8	12.8	15.3	20.7	22.8	23.5	19.9	12.1	10.0	7.4	12.0	22.3	14.0	13.9
Napoli S. R.	11.7	9.4	9.0	9.1	13.9	16.9	22.9	24.6	25.6	21.7	15.1	13.5	10.0	13.3	24.4	16.8	16.1
Venezia	6.0	5.7	5.4	7.1	12.2	15.9	23.4	23.7	25.7	18.4	11.6	9.4	8.4	11.7	21.3	13.1	14.4
Genova	10.8	10.1	10.3	9.5	13.8	16.7	23.4	24.6	25.9	21.6	15.7	13.3	10.4	13.3	24.6	16.9	16.3
Pesaro	7.5	5.8	6.5	8.1	12.7	16.1	21.9	23.9	25.2	19.3	11.1	9.4	6.6	12.3	23.7	13.3	14.0
Ancona	9.9	7.5	8.1	9.4	14.4	17.6	24.1	26.0	27.7	21.1	13.9	12.2	8.5	13.8	25.9	15.7	16.0
Livorno	11.5	8.9	9.4	9.4	14.4	17.5	23.7	25.1	25.8	21.1	14.7	13.1	9.9	13.8	24.9	16.3	16.2
Napoli O. U.	12.9	10.6	10.3	10.3	15.7	18.5	24.3	25.9	26.7	23.3	16.5	14.7	11.3	14.8	25.6	18.2	17.5
Palermo	14.6	11.7	11.4	12.2	16.0	18.4	23.4	26.2	26.5	25.0	17.4	14.8	12.6	15.5	25.4	19.1	18.1

Meteorologia.

Media della Tensione del vapore acqueo. Anno 1877.

	Dicembre 1876	Gennaio 1877	Febbraio	Marzo	Aprile	Maggio	Giugno	Luglio	Agosto	Settembre	Ottobre	Novembre	Inverno	Primavera	Estate	Autunno	Anno
Udine.	6.3	5.2	4.3	5.3	7.0	9.0	11.9	13.0	12.9	9.3	5.7	6.1	5.3	7.3	12.6	7.0	8.1
Milano.	5.7	5.5	5.4	5.9	7.3	9.2	14.5	14.3	15.9	11.1	7.5	7.1	5.5	7.5	14.9	8.6	9.1
Pavia.	5.7	5.2	4.9	5.3	6.9	8.3	12.4	13.3	14.7	10.5	7.1	6.5	5.3	6.8	13.5	8.0	8.4
Alessandria.	5.6	5.4	5.1	5.6	7.1	8.3	12.4	12.6	14.2	10.1	6.8	6.7	5.4	7.0	13.1	7.9	8.3
Torino.	5.4	5.0	4.3	5.2	6.7	8.0	12.8	12.7	15.1	10.0	6.8	6.1	4.9	6.6	13.5	7.6	8.2
Moncalieri.	5.5	5.1	4.4	5.5	6.9	8.1	12.4	13.0	14.8	10.0	7.1	6.1	5.0	6.8	13.4	7.7	8.2
Mondovi.	4.5	4.1	3.2	4.3	6.2	7.2	11.2	11.9	14.0	8.9	5.6	5.2	4.0	5.9	12.4	6.6	7.2
Genova.	7.2	5.4	4.8	5.8	7.6	9.3	13.2	13.9	16.0	11.2	6.7	7.0	5.8	7.6	14.4	8.3	9.0
Modena.	6.6	5.9	5.5	6.0	7.9	9.6	13.7	13.8	15.2	10.4	7.0	7.1	6.0	7.8	14.2	8.2	9.1
Livorno.	5.1	6.3	5.8	6.5	8.7	10.0	14.0	14.5	16.4	12.1	7.8	8.3	5.7	8.4	15.0	9.4	9.6
Firenze.	8.0	6.1	5.9	6.3	8.0	9.9	12.1	11.4	12.5	10.4	7.5	7.5	6.7	8.1	12.0	8.5	8.8
Urbino.	6.9	5.6	4.9	5.5	6.7	7.8	11.6	10.4	11.7	10.1	7.2	6.9	5.8	6.7	11.2	8.1	7.9
Ancona.	7.4	6.0	5.6	5.6	8.0	8.8	13.3	13.3	15.1	11.4	8.2	7.7	6.3	7.5	13.9	9.1	9.2
Siena.	7.7	5.7	5.2	5.7	7.0	8.3	11.4	11.2	11.4	10.2	7.0	7.2	6.2	7.0	11.3	8.1	8.1
Perugia.	7.3	5.5	5.1	5.2	6.9	8.0	10.6	10.3	10.2	10.3	6.6	6.7	6.0	6.7	10.4	7.9	7.7
Camerino.	6.5	5.1	5.0	4.8	6.9	7.5	11.6	10.7	11.1	9.9	7.3	6.6	5.5	6.4	11.1	7.9	7.7
Roma C. R.	8.4	6.3	5.8	6.3	8.5	9.5	13.5	13.6	15.3	13.3	8.6	8.1	6.8	8.1	14.1	10.0	9.7
Napoli S. R.	8.3	6.4	5.9	6.2	8.4	2.2	12.9	13.7	15.5	13.7	8.9	8.0	6.9	7.9	14.0	10.2	9.7
Palermo.	8.3	7.1	6.7	6.2	8.5	9.8	14.8	15.6	16.9	15.8	10.3	8.7	7.4	8.2	15.8	11.6	10.8

Meteorologia.

Umidità relativa. Anno 1877.

	Dicembre 1876	Gennaio 1877	Febbraio	Marzo	Aprile	Maggio	Giugno	Luglio	Agosto	Settembre	Ottobre	Novembre	Anno	Primavera	Estate	Autunno	Anno
Torino	88.0	78.4	60.3	68.6	60.7	60.5	57.4	62.0	65.3	60.7	69.3	73.3	75.6	63.3	61.6	67.8	67.1
Moncalieri	92.1	82.1	62.8	72.6	63.7	62.7	56.8	61.7	66.0	61.7	74.0	76.0	79.0	66.3	61.5	70.6	69.4
Mondovì	71.7	67.7	44.7	65.8	64.8	60.2	57.1	60.0	65.0	58.3	60.7	67.0	67.4	63.6	60.7	62.0	61.9
Urbino	84.2	80.2	72.0	64.0	64.8	61.4	59.4	46.9	50.0	65.0	74.8	75.9	78.8	63.4	52.1	71.9	66.5
Siena	83.8	74.2	69.0	70.9	63.1	61.7	53.8	48.9	44.6	58.7	62.1	71.6	75.7	65.2	49.1	64.1	63.5
Perugia	85.9	77.0	74.3	72.6	65.1	62.6	53.5	47.0	41.7	63.7	65.0	71.5	79.1	66.8	47.4	66.7	65.0
Camerino	78.9	77.2	78.7	68.7	69.5	63.0	64.7	52.4	48.7	70.8	80.6	74.4	78.3	67.1	55.3	75.3	69.0
Udine	80.2	72.3	61.5	65.0	63.2	69.6	58.0	62.3	55.3	60.0	54.0	65.7	71.3	65.9	58.5	59.9	63.9
Milano	96.1	89.3	79.6	78.9	67.5	68.8	61.6	63.0	62.7	65.3	78.0	85.3	88.2	71.7	62.6	76.2	74.7
Pavia	88.3	81.8	70.5	67.6	63.3	61.2	54.3	59.8	59.9	64.4	72.7	82.5	80.2	64.0	58.0	73.2	68.8
Alessandria	91.1	85.9	72.9	72.2	64.7	58.6	55.1	55.3	57.0	59.4	68.9	84.2	83.3	65.2	55.3	70.8	68.8
Mantova	85.8	81.5	73.4	65.2	63.7	62.7	53.3	55.8	52.8	56.8	59.6	69.8	80.2	63.9	54.0	62.1	65.0
Modena	91.7	83.3	76.3	68.0	66.5	65.0	59.1	55.3	56.0	57.3	61.0	77.0	83.8	66.5	56.8	65.1	68.0
Firenze	84.7	78.2	74.5	72.8	68.3	67.1	52.8	46.7	47.7	56.0	64.0	75.7	79.1	69.4	49.1	65.2	65.7
Roma C. R.	79.6	72.1	66.9	65.5	66.6	61.1	59.8	53.0	58.7	63.7	67.0	71.3	72.9	64.4	57.2	67.3	65.4
Genova	69.6	54.8	47.5	61.3	63.0	64.9	60.3	59.3	63.0	55.3	48.3	59.3	57.3	63.1	60.9	54.3	58.9
Ancona	78.7	76.5	67.6	60.8	65.5	57.1	57.6	51.8	54.2	58.1	66.5	71.0	74.3	61.1	54.5	65.2	63.8
Livorno	75.8	68.4	62.2	67.5	70.1	61.7	60.7	58.7	62.3	61.3	59.7	71.3	68.8	67.4	60.6	64.1	65.2
Palermo	61.1	65.5	65.2	58.1	60.6	60.3	66.3	60.0	63.3	65.0	66.7	66.9	61.9	59.7	63.2	65.9	63.4

Acqua caduta. Altezza in millimetri. Anno 1877.

	Dicembre 1876	Gennaio 1877	Febbraio	Marzo	Aprile	Maggio	Giugno	Luglio	Agosto	Settembre	Ottobre	Novembre	Inverno	Primavera	Estate	Autunno	Anno
Biella	73.5	51.2	0.0	233.2	143.9	232.4	62.6	129.2	69.6	10.5	59.0	99.7	127.7	609.5	261.4	169.2	1167.8
Torino	58.3	24.5	0.5	109.7	110.8	69.0	55.4	47.1	22.9	3.3	44.1	22.3	83.3	289.5	125.4	69.7	567.9
Moncalieri	44.2	20.2	0.0	93.5	88.3	56.4	18.6	58.4	47.4	7.6	42.8	13.1	64.4	238.2	124.4	63.5	490.5
Mondovì	48.9	28.0	0.4	112.9	142.0	52.6	35.0	38.9	11.4	4.1	19.5	52.9	77.3	307.5	85.3	76.5	546.6
Urbino	158.3	80.5	62.5	81.1	139.5	132.6	90.3	41.1	35.2	123.9	137.4	126.5	301.3	353.2	166.6	386.8	1207.9
Siena	126.3	32.6	21.2	89.6	114.8	85.4	80.0	17.6	0.2	89.1	13.9	116.7	180.1	289.8	97.8	219.7	787.4
Perugia	43.6	45.7	40.2	135.9	65.0	96.5	37.0	22.8	11.0	108.0	25.5	147.4	129.5	297.4	70.8	340.9	838.6
Camerino	129.6	59.2	60.2	56.8	91.8	72.3	50.3	18.9	10.0	117.7	81.3	94.9	249.0	220.9	79.2	296.9	846.0
Locorotondo	59.5	54.0	86.5	67.7	57.6	59.1	22.0	12.0	3.3	104.2	136.0	79.0	200.0	184.4	37.3	319.2	740.9
Udine	118.5	43.3	43.6	192.5	154.0	213.9	164.7	202.0	25.0	160.9	23.1	134.2	205.4	560.4	391.7	318.2	1475.7
Milano	125.9	23.6	56.7	107.2	135.3	117.7	31.2	108.8	27.5	15.2	49.3	126.1	206.2	350.2	167.5	190.6	914.5
Pavia	108.7	29.2	24.3	103.6	89.4	89.8	54.7	55.8	6.3	36.1	23.4	97.5	162.2	282.8	116.8	157.0	718.8
Alessandria	80.2	49.7	14.7	111.9	78.9	46.6	63.3	16.8	24.6	7.2	25.6	60.0	144.6	237.4	104.7	92.8	579.5
Modena	41.1	50.5	17.8	35.3	64.7	60.9	70.4	9.9	38.0	6.2	3.6	68.8	109.4	160.9	118.3	78.6	467.2
Bologna	48.0	69.0	47.0	63.0	107.0	64.0	68.0	6.0	85.0	11.0	14.0	99.0	164.0	234.0	159.0	124.0	681.0
Firenze	152.4	20.9	24.4	112.6	115.8	83.6	40.3	5.2	6.7	78.7	16.3	162.6	197.7	312.0	52.2	257.6	819.5
Jesi	46.6	46.6	50.0	8.2	50.0	20.6	19.2	22.4	5.4	92.8	39.0	67.8	143.2	78.8	47.0	199.6	468.6
Roma C. R.	127.9	59.5	23.5	94.7	76.5	20.5	73.0	11.5	12.0	33.9	91.1	67.0	210.9	191.7	96.5	192.0	691.1
Napoli S. R.	172.7	46.6	73.3	133.8	85.3	26.1	26.0	0.0	3.0	95.6	208.5	92.5	292.6	245.2	29.0	396.6	963.4
Genova	231.3	80.7	17.6	236.5	146.0	156.5	30.8	31.5	0.1	48.9	41.8	239.6	329.6	539.0	62.4	330.3	1261.3
Ancona	83.9	55.9	90.7	26.4	61.5	31.4	38.3	43.0	1.1	200.1	50.0	42.1	230.5	119.3	82.4	292.2	724.4
Livorno	156.5	15.2	17.9	172.3	60.0	56.2	27.3	7.0	0.	4	36.9	107.7	189.6	288.5	34.3	214.0	726.4
Napoli O. U.	201.8	57.3	60.0	127.7	54.1	25.8	19.7	0.0	3.2	95.3	226.0	109.5	319.1	207.6	22.9	430.8	980.4
Palermo	66.5	70.8	58.2	109.5	23.1	1.3	3.2	7.0	0.0	112.3	145.1	101.6	195.5	133.9	10.2	359.0	698.6

*Meteorologia.**Acqua evaporata. Altezza in millimetri. Anno 1877.*

	<i>Monfalcone</i>	<i>Alessandria</i>	<i>Pavia</i>	<i>Chieti</i>	<i>Roma</i>	<i>Livorno</i>	<i>Palermo</i>
Dicembre 1876	21.4	9.1	12.0	119.8	142.9	81.5	69.0
Gennaio 1877.	31.7	41.8	31.1	70.1	115.8	110.8	97.6
Febbraio	72.5	76.0	66.5	106.1	143.3	100.3	65.9
Marzo	52.5	84.8	79.5	179.9	185.1	102.0	111.0
Aprile	77.0	155.5	151.8	199.3	127.5	109.8	137.3
Maggio	83.5	239.4	187.5	231.3	138.2	153.8	190.7
Giugno	113.8	304.5	306.9	277.6	278.3	199.4	182.1
Luglio	130.8	329.0	271.7	389.3	336.2	264.8	256.2
Agosto	123.0	345.1	297.9	386.8	267.8	226.3	227.8
Settembre	87.4	218.5	180.9	253.6	398.4	208.8	156.8
Ottobre	56.6	113.8	106.6	99.1	255.0	169.2	129.7
Novembre	40.2	45.2	47.4	140.9	181.6	101.2	67.1
Inverno	125.6	126.9	109.6	296.0	402.0	292.6	232.5
Primavera	213.0	479.7	418.8	613.5	450.8	365.6	439.0
Estate	367.6	978.6	876.5	1053.7	882.3	690.5	660.1
Autunno	184.2	377.5	331.9	493.6	835.0	479.2	353.6
Totale dei 12 mesi	850.4	1962.7	1739.8	2456.8	2570.1	1827.9	1685.2

NUMERO DEI GIORNI SERENI E

		Numero dei giorni sereni												
		Dicembre 1876	Gennaio 1877	Febbraio	Marzo	Aprile	Maggio	Giugno	Luglio	Agosto	Settembre	Ottobre	Novembre	Anno
Biella	10	16	19	9	13	8	14	14	12	13	20	12	160	
Torino	67	12	11	9	12	9	12	14	16	17	17	11	146	
Moncalieri	67	13	15	8	11	10	14	13	10	13	16	9	138	
Mondovi	13	13	15	12	14	11	15	12	12	12	14	12	154	
Urbino	2	6	8	2	8	4	14	15	19	9	12	8	107	
Siena	7	9	7	3	6	5	14	18	21	10	12	11	121	
Perugia	5	4	3	2	3	2	9	14	18	9	12	13	94	
Locorotondo	11	9	14	11	12	16	21	21	26	16	15	9	181	
Milano	0	9	11	7	14	8	14	12	21	18	17	7	138	
Pavia	14	13	15	6	17	8	17	20	21	22	13	10	167	
Alessandria	1	11	9	7	11	6	13	14	13	13	11	4	113	
Modena	1	7	15	6	13	6	17	14	18	12	16	9	134	
Bologna	0	6	11	10	11	11	12	19	21	15	19	7	142	
Firenze	5	8	6	6	10	5	17	17	21	13	17	13	138	
Roma C. R.	5	10	8	6	12	10	10	20	28	12	16	15	152	
Napoli S. R.	4	12	6	4	8	8	13	18	25	13	10	14	135	
Genova	7	11	10	8	12	10	19	15	22	16	17	10	157	
Ancona	2	4	13	6	11	13	23	21	23	15	15	12	164	
Livorno	4	8	5	7	9	7	14	18	23	13	11	8	127	
Napoli O. U.	2	8	6	5	9	9	20	20	26	12	12	13	143	
Palermo	8	4	3	7	11	9	21	17	26	11	8	10	135	

Meteorologia.

DEI PIOVOSI NELL'ANNO 1877.

Numero dei giorni piovosi													
Dicembre 1876	Gennaio 1877	Febbraio	Marzo	Aprile	Maggio	Giugno	Luglio	Agosto	Settembre	Ottobre	Novembre	Anno	
7	6	0	6	7	16	7	13	7	3	6	7	85	Biella.
8	10	1	7	8	14	4	9	6	3	4	8	82	Torino.
6	4	1	7	7	11	5	5	5	4	4	7	66	Moncalieri.
4	3	0	5	7	11	6	9	7	3	5	6	66	Mondovì.
13	3	7	9	12	15	6	6	2	10	9	10	102	Urbino.
20	5	7	11	13	9	6	4	1	11	4	13	104	Siena.
15	6	7	14	15	15	7	5	1	9	7	12	113	Perugia.
9	13	11	10	13	10	4	2	2	8	9	8	99	Locorotondo.
11	7	3	9	10	13	4	10	4	4	6	10	91	Milano.
10	4	3	5	8	12	4	5	1	3	2	8	65	Pavia.
10	12	2	6	10	12	3	3	3	2	4	9	76	Alessandria.
11	5	5	8	10	17	5	3	3	5	3	12	87	Modena.
5	4	3	8	9	7	4	1	2	2	2	6	53	Bologna.
21	5	5	12	11	10	4	3	2	9	3	13	98	Firenze.
17	9	8	13	9	6	6	2	1	13	11	12	107	Roma C. R.
16	7	7	14	10	7	3	0	1	11	9	12	97	Napoli S. R.
20	10	4	16	9	12	6	5	1	8	6	12	109	Genova.
11	10	9	6	12	9	6	8	2	11	7	7	98	Ancona.
18	4	4	13	9	7	4	4	0	5	4	13	85	Livorno.
15	6	8	16	8	7	3	0	1	10	13	13	100	Napoli O. U.
11	17	12	11	6	4	3	1	0	8	18	12	103	Palermo.

14 - a - 9
 Meteorologia.

NUMERO MEDIO DEI GIORNI SERENI E DEI

	Giorni sereni												Anno
	Dicembre 1865-76	Gennaio 1866-77	Febbraio	Marzo	Aprile	Maggio	Giugno	Luglio	Agosto	Settembre	Ottobre	Novembre	
Bicella	14.1	13.2	13.0	10.6	11.9	8.3	10.3	14.9	14.7	10.7	11.2	11.2	144.1
Torino	9.2	9.7	10.2	9.6	10.2	7.6	9.4	11.8	10.9	9.7	8.8	8.9	116.0
Moncalieri	9.0	7.6	8.4	7.8	9.2	7.8	9.1	11.3	10.6	8.7	7.6	8.1	105.2
Mondovì	12.8	11.4	11.6	9.3	12.5	8.8	10.1	14.2	11.5	10.6	9.2	11.2	133.2
Urbino	5.9	6.1	7.8	5.6	8.7	9.7	10.2	17.0	13.3	12.7	6.7	5.4	109.1
Siena	8.1	7.6	7.1	5.2	6.5	6.6	8.4	15.9	13.4	12.5	8.7	6.2	106.2
Perugia	5.8	7.1	6.3	4.9	5.8	6.4	7.7	15.8	12.7	12.7	8.6	6.7	100.5
Locorotondo	9.4	10.5	11.4	11.9	14.7	15.2	17.7	24.1	19.6	18.7	12.5	9.1	174.8
Milano	8.9	8.3	9.2	9.1	11.4	9.8	11.6	14.7	13.9	13.0	9.3	8.0	127.2
Pavia	9.2	9.1	10.4	9.9	13.5	12.2	14.4	19.3	17.9	16.9	11.7	8.7	153.2
Alessandria	8.4	6.8	7.5	7.8	9.7	7.7	10.8	15.0	12.7	10.8	8.7	6.7	112.6
Modena	8.8	8.6	9.1	6.7	10.2	9.0	10.2	15.8	11.4	11.6	9.4	8.2	119.0
Bologna	7.8	8.2	9.4	9.8	14.2	10.5	10.7	19.3	12.7	11.2	10.7	7.2	131.7
Firenze	7.8	8.5	8.2	7.7	8.9	8.0	10.0	15.5	13.7	12.7	9.3	7.7	118.0
Roma C. R.	8.5	8.6	9.7	8.4	12.5	13.1	14.4	23.2	21.6	17.1	12.6	9.8	159.5
Napoli S. R.	7.5	9.8	9.3	8.2	9.7	11.7	11.2	18.3	18.3	16.5	11.6	10.1	142.2
Genova	9.5	9.5	6.6	6.9	9.6	8.0	10.4	14.7	14.7	12.0	9.7	7.2	118.8
Ancona	8.5	6.5	9.4	10.2	13.5	10.4	16.5	18.2	19.2	18.9	12.0	10.2	153.5
Livorno	8.7	6.7	6.1	6.1	8.0	8.6	9.9	14.9	15.6	10.9	8.3	6.2	110.0
Napoli O. U.	6.3	7.8	8.9	6.8	8.3	12.0	11.1	20.0	13.4	13.9	10.2	12.6	131.3
Palermo	4.4	2.5	5.0	6.1	8.7	11.9	15.2	21.7	19.1	15.1	6.7	6.4	122.8

(1) Nel numero dei giorni piovosi s'intendono compresi anche i nevicosi e i temporaleschi.

Meteorologia.

PIOVOSI DEDOTTI DAL DECENNIO 1866-77.

Giorni piovosi (1)													
Dicembre 1865-76	Gennaio 1866-77	Febbraio	Marzo	Aprile	Maggio	Giugno	Luglio	Agosto	Settembre	Ottobre	Novembre	Anno	
3.3	2.8	2.9	7.6	7.3	10.4	9.7	7.6	8.0	6.1	7.8	5.5	79.0	Biella.
5.3	2.8	3.4	6.3	8.0	10.4	9.6	7.0	7.4	6.0	8.1	7.0	81.3	Torino.
4.6	2.8	3.6	7.8	7.7	10.0	10.2	6.9	7.0	5.8	8.4	6.2	81.0	Moncalieri.
3.4	2.1	2.7	5.9	7.4	8.2	8.3	7.2	7.1	5.6	7.4	4.4	70.1	Mondovì.
8.1	8.0	7.0	11.4	9.1	9.9	8.3	5.7	7.3	7.2	11.6	10.9	104.5	Urbino.
11.5	9.7	7.8	9.2	10.2	10.2	8.5	4.8	6.8	6.6	10.0	10.4	105.7	Siena.
10.5	10.2	7.4	11.2	10.6	9.6	9.8	4.9	8.2	7.6	10.9	11.8	112.7	Perugia.
7.7	9.4	6.5	7.5	8.0	6.2	5.1	2.0	4.2	5.4	8.7	8.2	78.9	Locorotondo.
7.1	5.4	4.7	8.2	7.7	9.8	7.9	5.3	6.2	4.8	8.5	8.7	84.3	Milano.
8.0	3.3	4.9	7.7	6.4	8.6	6.6	4.5	5.6	5.0	7.2	7.2	75.0	Pavia.
7.4	5.5	5.6	6.6	7.7	7.9	6.7	4.6	5.6	4.5	8.2	8.2	78.5	Alessandria.
8.3	5.9	4.7	8.2	8.1	8.2	9.4	4.4	6.5	4.6	9.1	9.0	86.4	Modena.
4.9	4.2	4.0	8.0	6.7	7.2	6.2	3.5	5.7	4.3	8.2	7.7	70.6	Boiogna.
12.2	9.5	7.0	10.2	9.2	9.1	8.0	4.2	5.5	7.2	9.4	10.9	102.4	Firenze.
10.1	10.2	7.3	10.4	9.2	5.6	6.7	2.6	3.9	6.2	11.1	11.2	94.5	Roma C. R.
10.6	10.2	7.2	10.7	7.3	4.5	5.3	2.3	4.5	5.1	11.0	10.5	85.2	Napoli S. R.
10.2	9.3	8.2	11.6	9.3	9.2	8.7	5.1	6.1	7.1	10.7	10.6	106.1	Genova.
8.0	7.2	6.2	8.7	5.9	8.4	6.1	4.2	5.7	5.9	9.3	8.9	84.5	Ancona.
12.2	9.2	6.7	9.8	8.4	6.6	5.5	3.2	3.9	5.8	10.0	10.9	92.2	Livorno.
11.2	10.3	8.3	11.4	7.7	5.9	6.0	2.8	4.7	5.2	11.4	12.6	97.5	Napoli O. U.
12.9	13.2	9.2	12.3	8.3	4.8	3.8	1.7	2.7	4.5	11.7	12.6	97.7	Palermo.

Meteorologia.

Stato medio del cielo. Anno 1877.

	Dicembre 1876	Gennaio 1877	Febbraio	Marzo	Aprile	Maggio	Giugno	Luglio	Agosto	Settembre	Ottobre	Novembre	Inverno	Primavera	Estate	Autunno	Anno
Udine.	7.4	6.6	6.6	7.5	6.4	7.5	5.3	5.6	4.1	5.3	4.4	5.9	6.9	7.1	5.0	5.2	6.0
Brescia.	8.2	5.8	5.6	6.8	5.0	7.0	3.7	4.6	3.5	4.4	3.9	5.7	6.5	6.3	3.9	4.7	5.3
Vicenza.	7.2	5.7	4.8	5.9	4.8	6.3	3.2	3.1	2.1	3.4	3.1	4.5	5.9	5.7	2.8	3.7	4.5
Biella.	5.6	4.2	2.8	6.0	4.8	6.1	4.5	1.7	4.2	4.5	3.0	4.4	4.2	5.6	4.5	4.0	4.6
Milano.	8.8	5.6	3.2	6.8	4.7	7.2	4.7	4.5	2.7	3.2	3.5	6.3	5.9	6.2	4.0	4.3	5.1
Venezia.	7.9	6.7	6.4	6.3	5.7	6.3	3.3	3.4	3.0	3.4	3.6	5.2	7.0	6.1	3.2	4.1	5.1
Padova.	8.1	6.5	6.0	6.5	5.3	6.8	3.7	3.6	2.6	4.0	3.6	5.2	6.9	6.2	3.3	4.3	5.2
Pavia.	8.8	5.9	4.2	6.6	4.6	6.0	3.1	3.4	2.8	3.0	4.2	7.0	6.3	5.7	3.1	4.7	4.9
Mantova.	9.2	6.4	5.4	6.6	4.9	5.9	3.0	3.6	2.7	3.8	3.6	5.5	7.0	5.8	3.1	4.3	5.0
Casale Monferrato	8.1	5.2	4.2	6.5	4.5	6.4	3.5	4.3	4.3	4.1	3.2	5.6	5.8	5.8	4.0	4.3	5.0
Sacra di S. Michele	4.5	3.9	2.8	5.6	4.8	5.7	4.7	5.1	4.5	3.7	3.9	4.9	3.7	5.4	4.8	4.2	4.5
Torino.	6.1	4.9	3.3	6.1	5.0	5.4	4.1	4.0	3.5	3.7	3.8	5.1	4.8	5.5	3.9	4.2	4.6
Moncalieri.	6.7	5.3	3.6	5.8	5.0	5.8	4.4	4.7	4.4	4.2	4.3	5.7	5.2	5.5	4.5	4.7	5.0
Alessandria.	8.3	6.0	4.2	7.0	4.9	6.1	3.7	3.7	3.7	3.9	4.6	6.5	6.2	6.0	3.7	5.0	5.2
Volpeglino.	8.3	5.2	3.3	6.3	4.3	5.9	2.8	3.7	2.6	3.2	3.4	6.1	5.6	5.5	3.0	4.2	4.6
Modena.	7.5	5.7	4.6	5.8	4.9	6.0	3.9	4.3	3.8	4.2	4.0	5.5	5.9	5.6	4.0	4.6	5.0
Bologna.	8.1	6.3	4.3	5.0	3.9	4.1	3.0	2.6	2.2	3.3	3.2	5.8	6.2	4.3	2.6	4.1	4.3
Mondovì.	4.9	4.6	2.6	5.0	4.5	4.8	3.3	3.5	4.2	4.5	4.0	4.7	4.0	4.8	3.7	4.4	4.2
Genova.	6.7	5.3	4.7	6.4	4.6	5.5	2.3	3.8	2.6	3.1	3.3	5.5	5.6	5.5	2.9	4.0	4.5
Firenze.	7.5	5.5	6.2	6.1	5.6	6.1	3.2	3.5	2.5	4.1	3.8	5.1	6.4	5.9	3.1	4.3	4.9
Urbino.	8.0	7.1	5.2	7.3	5.3	6.2	3.2	3.3	2.7	5.4	5.2	6.3	6.8	6.3	3.1	5.6	5.4
Ancona.	7.2	7.2	4.5	5.9	4.8	4.7	2.3	2.9	1.9	4.4	4.7	5.2	6.3	5.1	2.4	4.8	4.6
Livorno.	7.5	5.5	6.1	6.8	6.0	5.8	3.9	3.7	2.7	4.5	4.8	6.0	6.4	6.2	3.4	5.1	5.3
Jesi.	8.2	8.2	5.7	6.9	4.8	6.5	4.0	4.1	2.7	6.2	5.6	5.1	7.4	6.1	3.6	5.6	5.7
Siena.	7.1	5.7	5.8	6.9	5.6	6.0	3.7	3.3	2.5	5.0	4.5	5.5	6.2	6.2	3.2	5.0	5.1
Perugia.	7.7	6.6	6.7	6.9	6.4	7.1	4.2	4.3	2.7	5.6	5.2	5.4	7.0	7.1	3.7	5.4	5.8
Camerino.	8.2	6.7	5.9	7.3	6.1	6.6	3.4	3.4	2.6	5.4	6.0	6.1	5.4	6.7	3.1	5.8	5.2
Chieti.	5.5	6.0	4.8	5.1	4.2	5.1	3.1	2.8	1.1	4.9	5.7	4.4	5.4	4.8	2.3	5.0	4.4
Roma C. R.	6.3	5.4	5.0	5.9	4.4	4.4	4.0	2.2	1.1	4.8	4.6	4.4	5.6	4.9	2.4	4.6	4.4
Benevento.	6.5	6.6	5.8	7.0	5.4	5.1	4.3	3.2	2.2	5.3	6.2	5.8	6.3	5.8	3.2	5.8	5.3
Napoli S. R.	7.0	5.1	5.5	6.5	5.7	5.2	3.7	3.1	2.0	5.1	5.3	5.1	5.9	5.8	2.9	5.2	4.9
Lecce.	6.0	5.6	4.8	6.0	4.4	4.0	3.0	2.4	1.4	4.1	5.2	5.3	5.5	4.8	2.3	4.9	4.4
Cosenza.	5.9	5.6	6.0	5.8	5.2	3.9	2.5	2.6	1.2	4.0	5.5	5.1	5.8	5.0	2.1	4.9	4.4
Palermo.	6.0	6.6	6.4	5.9	4.5	4.4	2.5	2.9	1.0	4.0	6.0	5.5	6.3	4.9	2.1	5.2	4.6
Siracusa.	6.5	7.1	6.9	6.4	6.2	6.2	5.3	3.6	2.4	5.5	5.2	5.8	6.8	6.3	3.8	5.5	5.6

ESERCITO.

Esercito.

FORZA DELL'ESERCITO SOTTO LE ARMI
e in congedo illimitato al 30 settembre di ciascun anno dal 1866 al 1876. (1).

Anni	Sotto le armi	in congedo illimitato	Totale
Al 30 settembre 1866	385 284	94 940	480 224
idem 1868	199 530	300 587	500 117
idem 1869	152 102	367 957	520 059
idem 1870	320 885	184 084	504 969
idem 1871	169 980	351 989	521 969
idem 1872	157 285	509 945	667 230
idem 1873	175 491	562 023	737 514
idem 1874	176 766	646 915	823 681
idem 1875	153 693	723 053	876 746
idem 1876	149 615	734 645	884 260

FORZA EFFETTIVA AL 30 SETTEMBRE 1877.

Esercito permanente.

Reggimenti di fanteria	249 813	}	659 615
Distretti militari	215 517		
Compagnie alpine	7 551		
Bersaglieri	42 557		
Cavalleria	28 218		
Artiglieria	59 932		
Genio	11 228		
Carabinieri Reali ed aggiunti	18 983		
Scuole militari e reparti d'istruzione	3 723		
Compagnie di sanità	3 909		
Corpo Invalidi e Veterani	1 175		
Depositi dei cavalli stalloni	232		
Compagnie di disciplina	1 395		
Uomini di governo	353		
Stabilimenti militari di pena	Carcerati 363		
	Reclusi 390		
	Nei Reclusori 799		
Ufficiali in servizio attivo, in aspettativa o disponibilità	11 423		
Ufficiali di complemento	2 054		

Milizia mobile.

Fanteria di linea e Bersaglieri	243 050	}	260 325
Artiglieria	12 446		
Genio	2 506		
Ufficiali	2 179		
Ufficiali di complemento per la milizia mobile	244		
	Totale	919 940	
Ufficiali di riserva		2 167	
Milizia territoriale		290 513	
	Totale generale	1 212 620	

(1) L'aumento che si osserva nelle cifre del 1872, di fronte a quelle dell'anno precedente, si spiega col fatto che nel 1872 furono rinviate due classi in congedo illimitato.

L'aumento più debole che si nota fra il 1875 e il 1876, in confronto a quello che si verificava precedentemente da un anno all'altro nel complesso dell'esercito, e più specialmente nella categoria « in congedo illimitato » dipende da ciò che nel 1876 cominciò a formarsi la milizia territoriale.

Esercito.

Al 30 settembre 1877 si avevano, fra esercito permanente e milizia mobile, descritti nei ruoli militari, 919,940 uomini, di cui: 659,615 nell'esercito permanente, 260,325 nella milizia mobile.

A questi 919,940 aggiungendo i 290,513 già ascritti alla milizia territoriale ed i 2,167 ufficiali di riserva, si aveva in quel giorno la cifra totale di 1,212,620 uomini.

I 290,513 uomini che alla data del 30 settembre 1877 componevano la milizia territoriale, andavano distinti per età e per grado nel modo seguente:

<i>Anni di nascita</i>	<i>Sotto Ufficiali</i>	<i>Caporali</i>	<i>Soldati</i>	<i>Totale</i>
Nati nell'anno 1838 . . .	48	16	108	172
idem. 1839 . . .	68	21	205	294
idem. 1840 . . .	134	43	484	661
idem. 1841 . . .	115	145	1 570	1 830
idem. 1842 . . .	325	590	6 043	6 958
idem. 1843 . . .	1 244	4 695	25 207	31 146
idem. 1844 . . .	1 118	4 266	23 741	29 125
idem. 1845 . . .	366	507	3 906	4 779
idem. 1846 . . .	260	605	50 475	51 340
idem. 1847 . . .	286	616	48 330	49 232
idem. 1848 . . .	87	57	417	561
idem. 1849 . . .	88	43	484	615
idem. 1850 . . .	90	61	566	717
idem. 1851 . . .	103	48	674	825
idem. 1852 . . .	41	51	729	821
idem. 1853 . . .	6	60	924	990
idem. 1854 . . .	3	52	1 285	1 340
idem. 1855 . . .	1	16	54 542	54 559
idem. 1856 . . .	1	3	54 511	54 515
<i>Totale</i> . . .	4 384	11 898	274 231	290 513

Esercito.

CLASSIFICAZIONE DEGLI UOMINI

secondo il tempo effettiva

Tempo passato sotto le armi	Sott'ufficiali			Caporali		
	Sotto le armi	In congedo illimitato	Totale	Sotto le armi	In congedo illimitato	Totale
Punto.
Da un giorno a sei mesi.
Da sei mesi a un anno.	189	189	2 303	3 267	5 570
1 a 2 anni.	791	5	796	9 839	4 471	14 310
2 3	1 438	35	1 473	7 050	30 521	37 571
3 4	1 510	322	1 832	773	6 726	7 499
4 5	1 420	50	1 450	728	1 788	2 516
5 6	1 069	4	1 073	275	29	304
6 7	810	1	811	389	1	390
7 8	803	1	804	228	...	228
8 9	814	...	814	86	...	86
9 10	661	...	661	29	...	29
Più di 10 anni.	5 141	...	5 141	455	...	455
Totale.	14 460	587	15 047	22 155	46 803	68 958

Esercito

Truppa di complemento

Punto.
Non oltre 2 mesi per la semplice istruz.
Totale della truppa di complemento
Totale generale dell'esercito permanente.	14 460	587	15 047	22 155	46 803	68 958

Milizia

Da un giorno a sei mesi.
Da sei mesi a un anno.	53	53	...	175	175
1 a 2 anni.	35	35	...	218	218
2 3	31	31	...	519	519
3 4	2 414	2 414	...	8 898	8 898
4 5	1 127	1 127	...	4 682	4 682
5 6	46	46	...	312	312
6 7	1	1	...	6	6
7 8	4	4
8 9
9 10	1	1
Totale.	3 708	3 708	...	14 811	14 814

Truppa di complemento

Punto.
Non oltre 2 mesi per la semplice istruz.
Totale della truppa di complemento.
Totale generale della milizia mobile	3 708	3 708	...	14 844	14 814
Totale generale.	14 460	4 295	18 755	22 155	61 617	83 802

- a) Uomini che dopo l'arruolamento furono messi sotto giudizio dei tribunali civili e la cui sorte non è
 b) Sono i volontari d'un anno, che, sebbene arruolati, non dovevano presentarsi che al 1 novembre 1877

Esercito.

DI TRUPPA AL 30 SETTEMBRE 1877

menie passato sotto le armi.

Soldati			Totale generale					
Sotto le armi	In congedo illimitato	Totale	Sotto le armi		In congedo illimitato		Totale	
			Numero	Proporz. per cento	Numero	Proporzioni per cento	Numero	Proporz. per cento
a) 366	b) 394	760	366	0.08	394	0.09	760	0.17
3 591	29 223	32 814	3 591	0.81	29 223	6.55	32 814	7.36
57 743	965	58 708	60 046	13.46	4 421	0.99	64 467	14.45
48 174	11 694	59 868	58 804	13.18	16 170	3.63	74 974	16.81
35 666	120 492	156 158	44 154	9.90	151 048	33.85	195 202	43.75
5 417	25 257	30 674	7 700	1.73	32 305	7.24	40 005	8.97
5 789	8 181	13 970	7 937	1.78	9 999	2.25	17 936	4.03
1 789	139	1 928	3 133	0.70	172	0.04	3 305	0.74
2 849	34	2 883	4 048	0.91	36	0.01	4 084	0.92
1 506	5	1 511	2 537	0.57	6	0.00	2 543	0.57
351	1	352	1 251	0.28	1	0.00	1 252	0.28
151	...	151	844	0.19	844	0.19
2 264	...	2 264	7 860	1.76	7 860	1.76
165 656	196 385	362 041	202 271	45.35	243 775	54.65	446 046	100.00

- Permanente.

dell'Esercito permanente.

...	96 023	96 023	96 023	47.99	96 023	47.99
...	104 069	104 069	104 039	52.01	104 069	52.01
...	200 092	200 092	200 092	100.00	200 092	100.00
165 656	396 477	562 133	202 271	...	443 867	...	646 138	...

mobile.

...	666	666	666	0.77	666	0.77
...	17	17	245	0.28	245	0.28
...	26	26	270	0.32	270	0.32
...	3 267	3 267	3 847	4.44	3 847	4.44
...	39 769	39 769	51 081	58.88	51 081	58.88
...	23 766	23 763	29 575	34.09	29 575	34.09
...	664	664	1 022	1.18	1 022	1.18
...	16	16	23	0.03	23	0.03
...	7	7	11	0.01	11	0.01
...	3	3	3	0.00	3	0.00
...	4	4	5	0.00	5	0.00
...	68 205	68 205	86 757	100.00	86 757	100.00

della milizia mobile.

...	1 196	1 196	1 196	0.70	1 196	0.70
...	170 049	170 049	170 049	99.30	170 049	99.30
...	171 245	171 245	171 245	100.00	171 245	100.00
...	239 450	239 450	258 002	...	258 002	...
165 656	635 927	801 583	202 271	...	701 869	...	904 140	...

ancora stabilita, ovvero che furono già condannati a pene non escludenti dal servizio.
per far l'anno di servizio.

Esercito.

ESENZIONI DEFINITIVE

accordate in virtù degli articoli 86, 87 e 88 della legge organica
sul reclutamento nelle leve sui nati del 1855 e 1856.

	1855		1856	
Numero degli iscritti sulle liste di estrazione	269,581	291,774
Numero degli esentati definitivamente . . .	51,376	57,746
Unico figlio maschio. (Art. 86, Legge n. 1) .	18,365	6.81	20,603	7.06
Unico figlio o primogenito, od in mancanza di figli nepote unico primogenito di madre o avola tuttora vedova, di padre od avolo entrato nel 70° anno di età. (Art. 86, Legge n. 2).	13,196	4.90	14,989	5.14
Primogenito di orfani di padre e madre od unico fratello abile a lavoro proficuo in famiglia di orfani di padre e madre. (Art. 86, Legge n. 3)	2,762	1.02	2,874	0.99
Iscritto sulla stessa lista di leva con un fratello nato nello stesso anno ed assentato al servizio. (Art. 86, Legge n. 4)	131	0.05	95	0.03
Avente un fratello consanguineo al servizio dello Stato. (Art. 87 della Legge)	16,594	6.16	18,822	6.45
Avente un fratello consanguineo in ritiro per ferite od infermità dipendenti dal servizio. (Art. 88, Legge n. 1)	17	0.01	27	0.01
Avente un fratello morto mentre era sotto le armi. (Art. 88, Legge n. 2)	304	0.11	330	0.11
Avente un fratello morto mentre era in congedo illimitato per ferite od infermità dipendenti dal servizio. (Art. 88, Legge n. 3)	6	4
Avente un fratello morto mentre era in riforma per gli stessi motivi. (Art. 88, Legge n. 4)	1	2
<i>Totale delle esenzioni . .</i>	<i>51,376</i>	<i>19.06</i>	<i>57,746</i>	<i>19.79</i>

N U M E R O D E I R I F O R M A T I

sul totale dei visitati nelle leve dei nati dal 1846 al 1855 inclusivamente (1).

R E G I O N I	Iscritti sulle liste di estrazione	Da dedursi dalla colonna seconda perchè non visitati					Resia il numero degli iscritti visitati	R i f o r m a t i					
		Cancel- lati dalle liste di estrazione	Esentati	Riman- dati e rivedi- bili	Renitenti	Totale dei non visitati		Per difetto di statura		Per infermità o deformità		Totale	
								Numero	Propor. per cento	Numero	Propor. per cento	Numero	Propor. per cento
Piemonte e Liguria.	365 108	4 013	82 948	1 483	19 642	108 086	257 022	25 097	9.76	70 017	27.24	95 114	37.00
Lombardia	313 735	3 381	72 759	791	7 596	84 527	229 208	18 866	8.23	84 290	36.77	103 156	45.00
Veneto	256 266	2 622	67 331	547	2 048	72 568	183 698	7 783	4.24	54 306	29.55	62 089	33.79
Toscana.	185 868	1 837	43 328	1 157	1 605	47 927	137 941	6 876	4.98	42 417	30.75	49 293	35.73
Emilia	216 494	2 774	52 409	912	2 026	58 121	158 373	9 409	5.94	39 053	26.66	48 462	30.60
Marche.	87 600	1 710	21 224	545	2 446	25 925	61 675	5 478	8.88	14 923	24.20	70 401	33.08
Umbria	55 718	1 169	12 244	348	1 911	15 672	40 046	3 093	7.72	9 653	24.11	12 746	31.83
Sardegna	62 431	1 764	13 636	293	1 776	17 469	44 962	10 368	23.06	10 674	23.74	21 042	46.80
Napoletano	737 607	17 798	166 477	9 179	35 011	228 465	509 142	76 942	15.11	105 570	20.74	182 512	35.85
Sicilia	285 805	9 002	61 567	2 701	27 737	101 007	184 798	27 528	14.90	48 585	26.29	76 113	41.19
Roma	45 643	1 791	8 316	498	2 110	12 715	32 928	3 153	9.57	5 333	16.20	8 486	25.77
<i>Totale</i>	<i>2 612 275</i>	<i>47 861</i>	<i>602 259</i>	<i>18 454</i>	<i>103 908</i>	<i>772 482</i>	<i>1 830 793</i>	<i>194 593</i>	<i>10.58</i>	<i>484 821</i>	<i>26.35</i>	<i>679 414</i>	<i>36.92</i>

Esercizio.
21 - a

(1) Dobbiamo dichiarare che nelle cifre dei riformati per deformità ed infermità non si comprendono gli individui che non avevano la statura richiesta per legge (1 56), poichè nei Consigli di revisione gli uomini misurati e che non hanno la detta statura non vengono più visitati.

Le proporzioni dei riformati per deformità e infermità, in questo prospetto, come pure quelle che si trovano alla pagina seguente ed a pag. 69 della Parte I del presente volume, sono molto superiori alle proporzioni che si leggono a pag. 81 della stessa Parte I, perchè le prime sono calcolate sul numero dei visitati, mentre le ultime si riferiscono al totale degli iscritti.

Esercito.

RISULTATI DELLA LEVA SUI NATI NEL 1856.

Esentazioni e Riforme (1).

Regioni	Inscritti sulle liste d' estra- zione	Da dedursi dalla colonna seconda perchè non visitati					Numero degli inscritti visitati	Riformati					
		Cancellati dalle liste d' estrazione	Esen- tati	Rimandati e rivedibili	Reni- tenti	Totale dei non visitati		Per difetto di statura		Per infermità o deformità		Totali	
								Num.	‰	Num.	‰	Num.	‰
Piemonte e Lig.	39 008	355	7 825	3 420	1 838	13 438	25 570	3 092	12.09	6 443	25.19	9 535	37.29
Lombardia . . .	36 250	262	7 397	3 337	690	11 686	24 564	2 488	10.12	7 869	32.03	10 357	42.16
Veneto	24 676	213	5 462	1 999	190	7 864	16 812	1 026	6.10	4 442	26.42	5 468	32.52
Toscana	20 617	192	4 327	2 423	287	7 229	13 388	1 006	7.52	3 180	23.75	4 186	31.26
Emilia	21 679	234	4 837	1 962	125	7 158	14 521	1 270	8.74	2 892	19.91	4 162	28.66
Marche	10 097	170	2 090	1 249	118	3 627	6 470	865	13.36	1 460	22.56	2 325	35.93
Umbria	6 017	121	1 198	670	52	2 041	3 976	400	11.56	924	23.24	1 384	34.81
Roma	8 262	173	1 547	1 114	154	2 988	5 274	745	14.12	1 231	23.34	1 976	37.46
Napoletano . .	86 413	1 617	16 275	10 714	3 803	32 409	54 004	11 996	22.21	10 289	19.05	22 285	41.26
Sardegna . . .	6 928	170	985	1 176	174	2 505	4 423	1 383	31.26	1 068	24.14	2 451	55.41
Sicilia	31 827	687	5 803	3 603	2 256	12 355	19 472	3 904	20.01	4 528	23.25	8 432	43.30
Regno	291 774	4 194	57 746	31 673	9 687	103 300	188 474	28 235	14.98	44 326	23.51	72 561	38.49

(1) Vedasi la nota alla pagina precedente.

RIFORMATI SECONDO LE MALATTIE

(Classe 1856).

Imperfezioni e malattie costituzionali 11 074

Malattie conside- rate per sistemi anatomici.	Cute e tessuto cellulare sottocutaneo	2 303	}	5 072
	Sistema osseo.	761		
	Sistema vasale	1 312		
	Sistema nervoso.	696		

Malattie del capo	Malattie del cuoio capillizio	637	}	5 115
	Id. del cranio	51		
	Id. degli organi dell'udito	342		
	Id. della faccia	37		
	Id. degli occhi	3 232		
	Id. del naso	100		
	Id. delle labbra e della bocca	716		

Malattie conside-
rate per regioni. Malattie del collo 2 466 28 180

Malattie del torace ed or- gani entrostanti	Malattie del torace	8 375	}	9 307
	Malattie dell'apparato respira- torio	458		
	Malattie del cuore e dei grossi vasi	474		

Malattie della pelvi, del- l'addome e dell'appa- rato genito-orinario	Malattie della pelvi e dell'ad- dome	4 862	}	7 465
	Malattie dell'apparato genito- orinario	2 603		

Malattie delle estremità 3 827

Totale 44 326

Riformati per mancanza di statura 28 235

Totale generale dei riformati 72 561

Esercito.

GRADO D'ISTRUZIONE ELEMENTARE DEGLI UOMINI ARRUOLATI
distinti per provincie di nascita.

Regioni	Classe 1856						
	Contingente som- ministrato	Sapevano leggere e scrivere		Sapevano soltanto leggere		Non sapevano né leggere né scrivere	
		Numero	%	Numero	%	Numero	%
Piemonte e Liguria	23 713	17 059	71.94	360	1.52	6 294	26.54
Lombardia	21 382	13 264	62.04	908	4.24	7 210	33.72
Veneto	16 702	9 314	55.77	720	4.31	6 668	39.92
Toscana	13 423	6 319	47.08	208	1.55	6 896	51.37
Emilia	14 956	6 771	45.27	357	2.39	7 828	52.34
Marche	6 195	2 120	34.22	1 078	17.40	2 997	48.38
Umbria	3 780	1 748	46.24	242	6.40	1 790	47.36
Sardegna	2 943	767	26.06	133	4.52	2 043	69.42
Napoletano	47 890	13 915	29.05	1 095	2.29	32 880	68.66
Sicilia	16 883	3 935	23.31	453	2.69	12 495	74.00
Roma	4 737	1 950	41.16	144	3.04	2 643	55.80
Regno	172 604	77 162	44.71	5 698	3.30	89 744	51.99

Esercito.

GRADO D'ISTRUZIONE ELEMENTARE

degli uomini arruolati, distinti per provincie di nascita (1)

REGIONI	Contingente som- ministrato	Classe 1855					
		Sapevano leggere e scrivere		Sapevano soltanto leggere		Non sapevano nè leggere nè scrivere	
		Numero	Proporzione per cento	Numero	Proporzione per cento	Numero	Proporz. per cento
Piemonte e Liguria	23 159	16 229	70.08	312	1.34	6 618	28.58
Lombardia	19 132	12 059	63.03	990	5.17	6 083	31.80
Veneto	18 223	8 824	48.42	730	4.01	8 669	47.57
Toscana	10 935	5 256	48.07	289	2.64	5 390	49.29
Emilia	14 359	6 324	44.04	247	1.72	7 788	54.24
Marche	4 863	1 396	28.71	510	10.49	2 957	60.80
Umbria	3 337	1 418	41.99	79	2.34	1 880	55.67
Sardegna	2 953	734	24.86	76	2.57	2 143	72.57
Napoletano	41 676	12 392	29.74	1 947	4.67	27 337	65.59
Sicilia	14 956	3 784	25.30	387	2.59	10 785	72.11
Roma	4 712	1 963	41.63	369	7.83	2 380	50.51
Regno	158 345	70 370	44.45	5 936	3.75	82 030	51.80

Risultati ottenuti nell'istruzione letteraria delle scuole reggimentali.

	Classe 1853				Classe 1854			
	Tempo percorso sotto le armi 2 anni e mesi 7				Tempo percorso sotto le armi 2 anni e mesi 11			
	Cifre effettive	Prop. per 100	Cifre effettive	Prop. p. 100	Cifre effettive	Prop. p. 100	Cifre effettive	Prop. p. 100
Effettivo della classe al giorno del licenziamento	58 775	54 510				
Quando giunsero sotto le armi	Sapevano leggere e scrivere	26 764	45.54	26 355	48.32			
	Erano illetterati o sapevano appena leggere	32 011	54.46	28 185	51.68			
Quando furono mandati in congedo illimit.	Sapevano leggere e scrivere	54 732	93.12	51 122	93.73			
	Erano illetterati o sapevano appena leggere	4 043	6.88	3 418	6.27			

(1) In questi due prospetti sul grado d'istruzione degli esaminati, si nota che il contingente somministrato ascende a 158,000 pel 1855 e a 172,000 pel 1856, mentre negli anni antecedenti non supera mai i 100,000 e ciò perchè a partire dalla leva del 1855 si esaminarono anche gli uomini della terza categoria.

STATURA DEGLI
Classificazione degli uomini esaminati delle classi 1854, 1855 e 1856 secondo

Compartimenti	Numero dei misurati	Infer. a metri 1.25	di metri						
			1.25	1.26	1.27	1.28	1.29	1.30	1.31
Piemonte . . .	{ Numero 78 302 Proporz. o/o 100.00	3 0.004	69 0.088	11 0.014	8 0.010	18 0.023	14 0.018	51 0.064	13 0.017
Liguria	{ Numero 16 590 Proporz. o/o 100.00	3 0.018	8 0.050	2 0.012	1 0.006	5 0.030	1 0.006
Lombardia . . .	{ Numero 84 846 Proporz. o/o 100.00	39 0.046	64 0.076	8 0.010	6 0.007	12 0.014	8 0.010	47 0.055	16 0.019
Veneto	{ Numero 61 711 Proporz. o/o 100.00	6 0.010	8 0.013	1 0.001	3 0.005	3 0.005	1 0.001	6 0.010	2 0.003
Emilia	{ Numero 52 635 Proporz. o/o 100.00	2 0.004	13 0.024	3 0.006	13 0.024	2 0.004
Umbria (Perug.)	{ Numero 14 572 Proporz. o/o 100.00	1 0.007	4 0.028	2 0.014
Marche	{ Numero 22 345 Proporz. o/o 100.00	1 0.004	1 0.004	1 0.004	3 0.013	1 0.004
Toscana	{ Numero 50 703 Proporz. o/o 100.00	6 0.012	8 0.016	2 0.004	3 0.006
Roma	{ Numero 19 412 Proporz. o/o 100.00	9 0.043	2 0.010	3 0.015	5 0.026	2 0.010
Abruzzi e Molise	{ Numero 34 886 Proporz. o/o 100.00	1 0.003	8 0.023	3 0.009	2 0.006	4 0.011	9 0.026	5 0.014
Campania . . .	{ Numero 67 100 Proporz. o/o 100.00	4 0.006	30 0.044	4 0.006	1 0.001	8 0.011	8 0.011	19 0.028	9 0.013
Puglie	{ Numero 40 499 Proporz. o/o 100.00	1 0.002	9 0.022	1 0.002	2 0.004	13 0.032	8 0.019	29 0.071	12 0.030
Basilicata (Po- tenza)	{ Numero 14 128 Proporz. o/o 100.00	5 0.035	5 0.035	1 0.007	1 0.007	5 0.035	6 0.042	13 0.092
Calabrie	{ Numero 36 493 Proporz. o/o 100.00	3 0.008	12 0.033	1 0.003	2 0.005	15 0.041	9 0.024	17 0.046	12 0.033
Sicilia	{ Numero 71 644 Proporz. o/o 100.00	5 0.006	20 0.028	5 0.006	3 0.004	10 0.014	13 0.018	26 0.036	17 0.024
Sardegna	{ Numero 17 202 Proporz. o/o 100.00	5 0.029	1 0.006	1 0.006	1 0.006	4 0.023	3 0.019	5 0.029	5 0.029
Regno	{ Numero 683 068 Proporz. o/o 100.00	84 0.012	259 0.038	39 0.006	24 0.001	94 0.014	75 0.011	252 0.037	115 0.017

ISCRITTI MISURATI.

la statura di centimetro in centimetro, distinti per provincia di nascita.

I. 32	I. 33	I. 34	I. 35	I. 36	I. 37	I. 38	I. 39	I. 40	I. 41	I. 42	I. 43	I. 44
27 0.034	26 0.033	23 0.030	50 0.064	48 0.061	39 0.049	46 0.058	71 0.091	151 0.192	91 0.116	96 0.122	111 0.141	128 0.163
.....	3 0.018	4 0.024	7 0.042	3 0.018	5 0.030	5 0.030	1 0.006	9 0.054	11 0.066	18 0.109	12 0.072	11 0.066
15 0.018	23 0.027	18 0.021	53 0.069	42 0.049	44 0.052	55 0.064	46 0.054	104 0.123	72 0.085	89 0.105	126 0.149	125 0.148
7 0.011	9 0.014	12 0.020	6 0.010	8 0.013	14 0.022	14 0.022	33 0.033	19 0.031	40 0.065	57 0.092	43 0.070
3 0.006	6 0.012	8 0.015	7 0.010	6 0.012	15 0.029	5 0.010	15 0.029	25 0.048	10 0.019	31 0.059	30 0.058	42 0.050
2 0.014	1 0.007	2 0.014	3 0.021	4 0.028	2 0.014	15 0.103	14 0.096	9 0.062	22 0.151	17 0.117
1 0.004	2 0.008	3 0.013	3 0.013	3 0.013	6 0.027	9 0.040	9 0.040	23 0.102	17 0.076	20 0.089	27 0.121	29 0.129
2 0.004	3 0.006	4 0.008	5 0.010	5 0.010	13 0.026	5 0.010	11 0.022	26 0.051	19 0.038	20 0.039	25 0.049	36 0.072
3 0.015	3 0.015	8 0.041	8 0.041	8 0.041	7 0.036	11 0.060	14 0.072	25 0.130	12 0.062	22 0.113	29 0.149	41 0.211
7 0.020	10 0.029	23 0.060	19 0.054	15 0.045	15 0.045	35 0.100	32 0.092	87 0.250	57 0.164	92 0.264	89 0.257	113 0.324
12 0.017	16 0.024	31 0.045	25 0.037	31 0.045	35 0.052	46 0.069	46 0.069	111 0.165	98 0.146	114 0.169	139 0.207	201 0.300
20 0.049	21 0.052	28 0.069	35 0.056	43 0.106	59 0.146	59 0.146	85 0.209	101 0.249	112 0.277	142 0.350	136 0.396	203 0.501
7 0.049	12 0.085	15 0.106	26 0.184	23 0.163	35 0.248	39 0.276	28 0.198	58 0.410	51 0.361	57 0.403	76 0.537	88 0.623
24 0.066	43 0.118	54 0.148	69 0.189	51 0.139	73 0.200	98 0.268	93 0.256	175 0.479	136 0.372	157 0.430	214 0.586	227 0.622
29 0.041	18 0.025	45 0.083	52 0.072	63 0.088	57 0.080	100 0.140	93 0.130	176 0.245	139 0.194	205 0.286	216 0.301	268 0.360
12 0.069	8 0.046	5 0.029	16 0.093	10 0.058	16 0.093	25 0.145	25 0.145	40 0.232	57 0.331	65 0.378	70 0.407	97 0.564
171 0.025	194 0.028	277 0.041	389 0.057	359 0.052	430 0.063	556 0.081	581 0.085	1.160 0.170	915 0.134	1.177 0.172	1.379 0.202	1.669 0.244

STATURA DEGLI
Segue *Classificazione degli uomini esaminati delle classi 1854, 1855 e 1856*

Compartimenti	Numero dei misurati	1.45	1.46	1.47	1.48	1.49	1.50	1.51	1.52
Piemonte . . .	Numero 78 302 Proporz. o/0 100.00	218 0.278	196 0.250	293 0.374	353 0.451	461 0.588	664 0.848	750 0.958	956 1.221
Liguria.	Numero 16 590 Proporz. o/0 100.00	34 0.205	40 0.253	35 0.211	68 0.409	50 0.301	115 0.693	156 0.940	175 1.054
Lombardia . . .	Numero 84 846 Proporz. o/0 100.00	194 0.229	189 0.222	260 0.318	335 0.395	363 0.428	627 0.739	728 0.858	959 1.130
Veneto	Numero 61 711 Proporz. o/0 100.00	64 0.104	61 0.099	100 0.162	110 0.178	146 0.237	225 0.367	252 0.409	363 0.588
Emilia.	Numero 52 635 Proporz. o/0 100.00	55 0.105	74 0.141	91 0.173	137 0.260	156 0.297	251 0.476	301 0.571	526 0.990
Umbria (Perug.)	Numero 14 572 Proporz. o/0 100.00	42 0.288	40 0.275	36 0.247	41 0.281	73 0.501	101 0.693	126 0.865	182 1.250
Marche	Numero 22 345 Proporz. o/0 100.00	46 0.206	57 0.254	66 0.295	103 0.460	120 0.536	188 0.840	230 1.028	294 1.315
Toscana	Numero 50 703 Proporz. o/0 100.00	69 0.136	46 0.097	73 0.144	123 0.243	116 0.229	211 0.416	236 0.465	356 0.702
Roma	Numero 19 412 Proporz. o/0 100.00	49 0.252	59 0.303	75 0.387	100 0.515	116 0.598	182 0.938	193 0.995	300 1.546
Abruzzi e Molise	Numero 34 886 Proporz. o/0 100.00	151 0.433	162 0.465	242 0.693	250 0.717	314 0.900	467 1.339	485 1.390	645 1.849
Campania	Numero 67 100 Proporz. o/0 100.00	249 0.371	264 0.393	315 0.469	409 0.609	528 0.786	759 1.131	940 1.414	1 119 1.668
Puglie	Numero 40 497 Proporz. o/0 100.00	239 0.590	255 0.630	281 0.700	373 0.921	444 1.096	642 1.585	739 1.825	818 2.020
Basilicata (Po- tenza)	Numero 14 128 Proporz. o/0 100.00	119 0.842	114 0.807	124 0.878	205 1.451	180 1.338	270 1.911	262 1.854	346 2.450
Calabrie.	Numero 36 493 Proporz. o/0 100.00	301 0.824	306 0.838	351 0.962	415 1.137	485 1.328	661 1.811	664 1.820	835 2.288
Sicilia	Numero 71 644 Proporz. o/0 100.00	376 0.525	401 0.560	454 0.633	549 0.766	666 0.930	932 1.301	1 099 1.534	1 326 1.851
Sardegna	Numero 17 202 Proporz. o/0 100.00	128 0.744	153 0.890	195 1.134	199 1.157	242 1.407	420 2.442	434 2.523	513 2.982
Repubblica . . .	Numero 683 068 Proporz. o/0 100.00	2.334 0.342	2.417 0.354	2.991 0.438	3.770 0.552	4.469 0.654	6.715 0.983	7.604 1.113	9.713 1.422

ISCRITTI MISURATI.

secondo la statura di centimetro in centimetro, distinti per provincia di nascita.

I. 53	I. 54	I. 55	I. 56	I. 57	I. 58	I. 59	I. 60	I. 61	I. 62	I. 63	I. 64	I. 65
1 199 1.531	1 623 2.072	2 453 2.132	2 705 3.454	3 161 4.037	3 447 4.403	3 817 4.874	4 682 5.979	4 701 6.003	4 925 6.290	5 026 6.418	4 824 6.161	4 996 6.382
200 1.205	354 2.134	546 3.291	485 2.924	558 3.364	666 4.015	698 4.252	968 5.835	875 5.274	982 5.920	1 048 6.317	987 5.950	1 153 6.950
1 164 1.372	1 482 1.746	2 447 2.884	2 534 2.986	3 075 3.624	3 437 4.051	3 569 4.206	4 623 5.448	4 542 5.353	5 058 5.961	4 967 5.854	4 930 5.810	5 522 6.508
473 0.767	797 1.291	1.172 1.899	1 270 2.058	1 594 2.583	1 857 3.009	2 073 3.364	2 311 4.588	2 855 4.626	3 388 5.490	3 532 5.723	3 615 5.858	4 302 6.970
580 1.102	928 1.763	1.532 2.911	1 533 2.915	1 686 3.203	2 025 3.847	2 170 4.123	2 986 5.673	2 961 5.626	3 309 6.287	3 318 6.302	3 286 6.243	3 560 6.765
218 1.406	327 2.237	494 3.390	551 3.788	615 4.220	699 4.797	655 4.495	942 6.464	880 6.040	946 6.492	915 6.281	869 5.963	951 6.526
346 1.549	577 2.582	791 3.541	867 3.885	961 4.301	1 087 4.870	1 055 4.722	1 650 6.490	1 347 6.029	1 511 6.762	1 422 6.339	1 287 5.739	1 408 6.300
505 0.996	770 1 519	1 351 2.665	1 239 2.444	1 996 3.148	1 856 3.661	1.979 3.903	2 672 5.270	2 609 5.128	3 079 6.073	3 112 6.138	3 042 6 000	3 649 7.199
319 1.643	454 2.339	664 3.420	661 3 401	846 4.358	852 4.389	878 4.523	1 164 5.997	1 128 5.811	1 189 6.125	1 212 6.243	1 145 5.899	1 198 6.172
869 2.491	1 212 3.475	1 585 4.543	2 071 5.937	1 982 5.681	1 904 5.459	1 946 5.579	2 128 6.099	2 045 5.862	2 139 6.131	2 030 5.820	1 811 5.191	1 890 5.418
1 295 1.930	2 182 3.252	2 744 4.090	3 280 4.899	3 458 5.153	3 684 5.537	3 817 5 688	4 382 6.530	4 097 6.106	4 217 6.284	3 924 5.848	3 630 5.410	3 687 5.495
957 2.303	1 437 3.549	1 797 4.437	2 127 5.252	2 164 5 343	2 272 5.610	2 300 5.679	2 479 6.121	2 416 5.965	2 333 5.761	2 261 5.583	2 083 5.143	1 968 4.859
419 2.966	593 4.197	710 5.035	855 6.052	857 6.066	802 5.677	826 5.847	811 5.740	851 6.023	772 5.464	684 4.841	626 4.431	608 4.303
903 2.474	1 234 3.381	1 624 4.450	1 970 5.398	2 004 5.499	2 079 5.699	2 095 5.732	2.287 6.267	1 968 5 393	2 067 5.684	1 909 5.231	1 745 4.781	1 731 4.743
1 616 2.256	2 113 2.950	3 268 4.570	3 743 5.224	3 754 5.240	3 811 5.320	3 656 5.103	4 388 6.130	4 047 5.649	4 266 5.954	3 967 5.540	3 708 5.180	3 830 5.346
525 3.052	832 4.837	1 053 6.116	1 140 6.627	1 153 6.702	1 102 6.406	983 5.714	1 068 6.208	1 011 5 878	938 5.453	820 4.737	678 3.941	679 3.918
11.588 1.696	16.920 2.477	24.231 3.547	27.031 3.957	29.464 4.313	31.582 4.624	32.517 4.761	39.861 5.836	38.333 5.612	41.119 6.020	40.147 5.881	38.266 5.602	41.132 6.021

STATURA DEGLI

Segue *Classificazione degli uomini esaminati delle classi 1854, 1855 e 1856*

Compartimenti	Numero dei misurati	1.66	1.67	1.68	1.69	1.70	1.71	1.72	1.73
Piemonte . . .	{ Numero 78 302 Proporz. % 100.00	4 169 5.325	3 990 5.095	3 259 4.163	2 783 3.554	2 668 3.407	1 995 2.548	1 698 2.169	1 347 1.720
Liguria	{ Numero 16 590 Proporz. % 100.00	964 5.811	893 5.385	800 4.822	694 4.123	689 4.153	515 3.104	425 2.562	356 2.146
Lombardia . .	{ Numero 84 846 Proporz. % 100.00	4 785 5.639	4 763 5.613	4 172 4.917	3 518 4.146	3 496 4.124	2 608 3.073	2 285 2.695	1 751 2.063
Veneto	{ Numero 61 711 Proporz. % 100.00	3 783 6.130	3 870 6.270	3 885 6.296	3 126 5.066	3 294 5.338	2 438 3.949	2 188 3.546	1 848 2.995
Emilia	{ Numero 52 635 Proporz. % 100.00	3 190 6.061	3 002 5.703	2 663 5.060	2 312 4.892	2 170 4.122	1 650 3.135	1 450 2.755	1 110 2.109
Umbria (Perug.)	{ Numero 14 572 Proporz. % 100.00	798 5.476	716 4.914	665 4.502	562 3.856	524 3.595	330 2.264	313 2.148	225 1.544
Marche	{ Numero 22 345 Proporz. % 100.00	1 269 5.680	1 135 5.080	970 4.341	717 3.209	792 3.545	487 2.180	454 2.034	309 1.382
Toscana	{ Numero 50 703 Proporz. % 100.00	3 041 5.998	3 017 5.950	2 819 5.560	2 385 4.704	2 335 4.605	1 775 3.501	1 525 3.008	1 226 2.418
Roma	{ Numero 19 412 Proporz. % 100.00	986 5.080	990 5.100	866 4.461	669 3.447	655 3.374	492 2.534	437 2.251	349 1.798
Abruzzi e Molise	{ Numero 34 886 Proporz. % 100.00	1 465 4.199	1 380 3.956	1 176 3.371	953 2.731	842 2.414	596 1.708	444 1.272	322 0.923
Campania . . .	{ Numero 67 100 Proporz. % 100.00	3 007 4.481	2 834 4.225	2 391 3.563	2 008 2.993	1 852 2.760	1 306 1.947	1 062 1.582	760 1.133
Puglie	{ Numero 40 499 Proporz. % 100.00	1 626 4.015	1 503 3.711	1 292 3.190	1 057 2.610	902 2.227	620 1.531	527 1.301	398 0.983
Basilicata (Po- tenza)	{ Numero 14 128 Proporz. % 100.00	494 3.497	438 3 100	410 2.902	303 2.144	263 1.861	161 1.140	131 0.927	111 0.785
Calabrie	{ Numero 36 493 Proporz. % 100.00	1 379 3.790	1 222 3.348	1 036 2.839	874 2.395	761 2.086	514 1.403	429 1.175	313 0.857
Sicilia	{ Numero 71 644 Proporz. % 100.00	3 117 4.351	2 901 4.050	2 550 3.560	2 083 2.908	1 921 2.681	1 340 1.870	1 096 1.530	842 1.175
Sardegna . . .	{ Numero 17 202 Proporz. % 100.00	521 3.030	447 2.599	384 2.282	282 1.640	216 1.256	176 1.023	121 0.703	103 0.600
Regno	{ Numero 683.068 Proporz. % 100.00	34.594 5.064	33.101 4.846	29.338 4.295	24.328 3.562	23.380 3.423	17.003 2.489	14.585 2.135	11.370 1.665

ISCRITTI MISURATI.

secondo la statura di centimetro in centimetro, distinti per provincia di nascita.

1.74	1.75	1.76	1.77	1.78	1.79	1.80	1.81	1.82	1.83	1.84	1.85	1.86	1.87
1 012 1.292	856 1.093	538 0.687	435 0.555	328 0.419	207 0.264	156 0.199	115 0.146	76 0.097	37 0.047	40 0.051	28 0.036	14 0.017	6 0.007
231 1.393	230 1.386	132 0.796	105 0.633	68 0.409	63 0.380	51 0.308	31 0.187	12 0.072	8 0.050	8 0.050	3 0.018	6 0.036	1 0.006
1 346 1.586	1 287 1.516	784 0.924	605 0.713	441 0.519	302 0.356	226 0.266	160 0.189	100 0.118	63 0.074	30 0.035	39 0.046	22 0.026	17 0.020
1 442 2.337	1 281 2.076	872 1.413	680 1.102	520 0.843	315 0.510	295 0.478	173 0.280	124 0.201	75 0.122	44 0.071	30 0.049	21 0.034	16 0.026
863 1.640	730 1.387	529 1.005	355 0.676	292 0.555	209 0.397	140 0.266	95 0.180	54 0.102	29 0.055	34 0.065	17 0.032	17 0.032	8 0.015
179 1.228	143 0.981	106 0.720	59 0.404	55 0.377	32 0.220	18 0.123	14 0.096	13 0.094	4 0.028	4 0.028	3 0.021	2 0.014	1 0.007
214 0.957	182 0.814	148 0.661	109 0.487	56 0.251	42 0.188	31 0.138	20 0.089	11 0.049	3 0.013	7 0.030	11 0.049	4 0.018	1 0.004
959 1.892	793 1.564	526 1.038	438 0.864	271 0.534	221 0.436	193 0.381	92 0.181	78 0.154	52 0.102	31 0.061	12 0.023	11 0.022	9 0.018
269 1.386	221 1.139	131 0.675	110 0.567	93 0.480	55 0.283	36 0.185	27 0.140	12 0.062	8 0.041	2 0.010	3 0.015	3 0.015	1 0.005
236 0.676	169 0.484	106 0.304	78 0.223	64 0.180	30 0.086	33 0.093	16 0.046	6 0.017	8 0.023	1 0.003	3 0.009	2 0.006	2 0.006
556 0.828	451 0.672	282 0.420	180 0.268	147 0.219	91 0.103	78 0.116	43 0.064	30 0.044	15 0.022	15 0.022	6 0.009	3 0.004	6 0.009
295 0.729	279 0.690	140 0.346	117 0.290	80 0.197	55 0.136	42 0.104	22 0.054	14 0.035	12 0.030	5 0.012	2 0.004	1 0.002	3 0.007
71 0.502	61 0.431	28 0.198	24 0.170	12 0.084	10 0.071	8 0.056	2 0.014	2 0.014	2 0.014	1 0.007
235 0.644	206 0.564	133 0.364	85 0.233	61 0.167	43 0.118	37 0.101	16 0.044	11 0.030	7 0.019	3 0.008	4 0.011	1 0.003	2 0.005
592 0.826	512 0.714	339 0.474	282 0.393	170 0.237	138 0.192	96 0.134	50 0.069	23 0.032	18 0.025	15 0.021	10 0.014	5 0.006	2 0.002
64 0.372	57 0.331	38 0.221	24 0.140	8 0.046	13 0.076	3 0.019	4 0.023	2 0.012	1 0.006	1 0.006
8.564 1.254	7.458 1.092	4.832 0.707	3.686 0.540	2.666 0.390	1.826 0.267	1.443 0.211	880 0.129	568 0.083	341 0.050	240 0.035	173 0.025	112 0.016	75 0.011

STATURA DEGLI ISCRITTI MISURATI.

Segue Classificazione degli uomini esaminati delle classi 1854, 1855, 1856 ecc.

Compartimenti	Numero dei misurati	1.88	1.89	1.90	1.91	1.92	1.93	1.94	1.96	1.98	2.02
Piemonte .	Numero 78 302 Prop. % 100.00	0.006 ⁵	0.002 ²	0.004 ³	0.001 ¹
Liguria .	Numero 16 590 Prop. % 100.00	0.006 ¹	0.006 ¹	0.006 ¹
Lombardia .	Numero 84 846 Prop. % 100.00	0.010 ⁹	0.006 ⁵	0.006 ⁵	0.001 ¹	0.001 ¹	0.001 ¹	0.001 ¹	0.001 ¹	0.001 ¹
Veneto .	Numero 61 711 Prop. % 100.00	0.016 ¹⁰	0.001 ¹	0.001 ¹	0.003 ²	0.003 ²	0.001 ¹	0.001 ¹	0.001 ¹
Emilia . .	Numero 52 635 Prop. % 100.00	0.012 ⁶	0.004 ²	0.008 ⁴	0.001 ¹	0.001 ¹	0.001 ¹
Umbria(Pe- rugia) .	Numero 14 572 Prop. % 100.00	0.028 ⁴	0.007 ¹
Marche . .	Numero 22 345 Prop. % 100.00	0.004 ¹
Toscana .	Numero 50 703 Prop. % 100.00	0.013 ⁷	0.008 ⁴	0.004 ²	0.002 ¹
Roma . . .	Numero 19 412 Prop. % 100.00	0.005 ¹
Abruzzi e Molise .	Numero 34 886 Prop. % 100.00
Campania .	Numero 67 100 Prop. % 100.00
Puglie . . .	Numero 40 499 Prop. % 100.00	0.004 ²	0.002 ¹
Basilicata (Potenza)	Numero 14 128 Prop. % 100.00	0.007 ¹	0.007 ¹
Calabrie .	Numero 36 493 Prop. % 100.00	0.005 ²
Sicilia . . .	Numero 71 644 Prop. % 100.00	0.006 ⁵	0.002 ²	0.001 ¹	0.001 ¹	0.001 ¹	0.001 ¹	0.001 ¹
Sardegna .	Numero 17 202 Prop. % 100.00
<i>Reyno</i> . .	Numero 683.068 Prop. %	0.007 ⁵¹	0.003 ²¹	0.002 ¹⁶	0.001 ⁸	5	5	3	2	1

ISTRUZIONE PUBBLICA E PRIVATA.

Istruzione.

ASILI INFANTILI (Anno scolastico 1876-77).

PROVINCIE	Numero degli		PROVINCIE	Numero degli	
	Asili	Alunni		Asili	Alunni
Alessandria	58	7 582	Massa e Carrara	2	194
Ancona	12	1 040	Messina	4	554
Aquila	3	375	Milano	109	15 776
Arezzo	7	517	Modena	14	1 068
Ascoli-Piceno	10	1 096	Napoli	50	5 920
Avellino	8	416	Ferrara	57	7 280
Bari	42	6 905	Padova	7	510
Belluno	1	80	Palermo	6	745
Benevento	1	122	Parma	4	1 001
Bergamo	24	3 019	Pavia	32	5 895
Bologna	9	956	Perugia	18	1 277
Brescia	19	2 282	Pesaro e Urbino	25	1 360
Cagliari	15	3 440	Piacenza	6	835
Caltanissetta	3	226	Pisa	4	475
Campobasso	1	160	Porto Maurizio	22	1 400
Caserta	32	3 193	Potenza	3	142
Catania	6	925	Ravenna	6	620
Catanzaro	6	734	Reggio Calabria	6	653
Chieti	6	580	Reggio Emilia	20	1 544
Como	23	2 296	Roma	26	1 722
Cosenza	3	205	Rovigo	4	319
Cremona	68	6 535	Salerno	18	2 160
Cunco	64	7 107	Sassari	8	840
Ferrara	15	2 100	Siena	14	1 021
Firenze	21	2 027	Siracusa	1	62
Foggia	6	600	Sondrio	11	912
Forlì	8	742	Teramo	9	810
Genova	41	6 342	Torino	105	13 531
Girgenti	2	128	Trapani	3	251
Grosseto	5	566	Treviso	7	674
Lecce	20	1 570	Udine	3	340
Livorno	13	1 745	Venezia	20	3 900
Lucca	3	320	Verona	11	820
Macerata	10	886	Vicenza	8	795
Mantova	79	5 757	<i>Totale</i>	<i>1 287</i>	<i>147 978</i>

ISTRUZIONE PUBBLICA.

Compartimenti	1875-76							
	Scuole		Alunni nelle scuole				Maestri nelle scuole	
	Pubbliche	Private	Pubbliche		Private		Pubbliche	Private
			Maschi	Femmine	Maschi	Femmine	Totale	Totale
Piemonte	7 232	789	205 010	182 385	11 533	15 943	7 209	813
Liguria	1 731	277	41 031	34 406	2 204	3 937	1 594	199
Lombardia	6 554	1 094	186 094	155 135	7 222	18 961	6 620	1 585
Veneto	3 935	592	134 992	87 441	4 957	9 690	4 036	751
Emilia	2 802	969	68 730	48 003	8 562	14 599	2 829	1 246
Umbria	891	108	16 205	10 947	661	1 070	891	102
Marche	1 443	258	21 123	14 390	2 469	2 815	1 274	256
Toscana	2 281	1 492	57 173	40 934	16 017	17 779	2 221	1 880
Lazio	1 045	192	21 309	19 359	4 411	6 356	1 101	177
Abruzzi e Molise	1 387	150	34 098	23 314	1 373	952	1 373	150
Campania	3 172	1 956	65 081	52 286	17 297	19 957	2 878	1 022
Puglie	1 213	504	20 235	20 978	3 656	2 528	1 209	474
Basilicata	373	166	8 245	5 700	895	1 003	356	137
Calabrie	1 167	187	23 737	15 274	1 759	1 124	1 109	172
Sicilia	2 256	375	47 694	32 693	3 640	4 078	2 163	347
Sardegna	773	47	16 560	12 107	496	1 004	760	51
Regno	38 255	9 156	967 317	755 352	87 152	121 796	37 623	9 462

ISTRUZIONE PUBBLICA.

Compartimenti		1874-75							
		Scuole		Alunni nelle scuole				Maestri nelle scuole	
		Pub- bliche	Private	Pubbliche		Private		Pubbliche <i>Totale</i>	Private <i>Totale</i>
				Maschi	Femmine	Maschi	Femmine		
Piemonte	7 076	303	205 511	181 422	11 677	50 352	7 148	806	
Liguria	1 740	239	41 235	31 849	2 240	3 786	1 595	227	
Lombardia	6 636	1 015	178 985	145 425	7 156	18 143	6 509	1 620	
Veneto	3 788	817	132 104	93 040	4 658	9 679	3 942	657	
Emilia	2 867	886	67 329	46 404	6 814	9 354	2 726	842	
Umbria	909	116	15 339	00 267	802	1 391	817	114	
Marche	1 504	260	21 059	14 066	1 782	3 008	1 294	235	
Toscana	2 269	1 510	55 018	42 829	15 515	70 274	2 313	1 623	
Roma	970	176	20 276	19 537	4 886	5 638	1 090	323	
Abruzzi e Molise. 1 310	161	33 784	23 597	1 472	1 196	1 310	161		
Campania	3 183	1 809	64 000	51 323	17 948	17 651	2 765	1 621	
Puglie	1 179	747	21 108	20 771	5 267	4 352	1 182	727	
Basilicata	365	207	7 899	5 763	1 616	617	335	182	
Calabria	1 158	204	24 075	14 417	2 146	919	1 094	175	
Sicilia	2 291	427	44 912	30 407	4 380	3 805	2 157	383	
Sardegna	817	74	17 305	12 744	397	1 033	718	68	
<i>Regno</i>	<i>38 062</i>	<i>8 952</i>	<i>949 939</i>	<i>743 861</i>	<i>88 756</i>	<i>113 198</i>	<i>36 995</i>	<i>9 764</i>	

Istruzione.

Iscrizioni negli Istituti tecnici governativi e non governativi
nell'anno scolastico 1877-78.

Istituti	Anno comune	Sezioni					Totale		Totale degli in- scritti
		Fisico- matem.	Agro- nom.	d'Agri- mensura	di Com. e Rag.	Indu- striale	Alumni	Uditori	
		Alumni	Alumni	Alumni	Alumni	Alumni			
Alessandria	23	22	..	23	17	..	85	..	85
Ancona	16	14	37	..	67	7	74
Aquila	20	4	2	19	6	..	51	5	56
Arezzo	16	8	2	11	15	..	52	14	66
Asti	15	15	..	25	19	..	74	1	75
Bari	74	15	..	14	27	..	130	6	136
Bergamo	21	12	39	..	72	..	72
Bologna	62	44	..	26	46	..	178	11	189
Brescia	36	21	..	11	23	..	91	3	94
Cagliari	26	20	15	..	61	14	75
Camerino	7	14	21	4	25
Casale Monferrato	22	19	..	23	17	..	81	7	88
Caserta	51	..	11	52	114	77	191
Castelletti	12	7	7	14	40	..	40
Catania	16	29	..	19	14	..	78	26	104
Chieti	19	4	..	17	14	..	54	1	55
C'omo	30	22	20	1	73	21	94
Cremona	75	10	15	..	100	1	101
Cuneo	16	10	..	26	13	..	65	13	78
Ferrara	15	10	1	5	15	..	46	5	51
Firenze	65	54	..	21	23	..	163	18	181
Forlì	19	9	3	11	8	..	50	9	59
Genova	102	86	..	11	74	..	273	..	273
Girgenti	20	9	..	12	41	2	43
Jesi	16	..	4	35	55	7	62
Livorno	45	16	10	10	81	12	93
Macerata	29	18	15	15	25	..	102	5	107
Mantova	31	17	3	6	37	..	94	7	101
Melfi	4	27	31	..	31
Messina	35	39	2	20	8	..	104	..	104
Milano	118	47	..	14	138	..	317	82	399
Modena	30	10	1	9	22	..	72	24	96
Modica	22	15	..	20	19	..	76	4	80
Mondovì	7	15	..	24	46	2	48
Napoli	164	146	4	33	64	21	432	..	432
Novara	29	22	..	14	22	..	87	6	93

Istruzione.

Iscrizioni negli Istituti tecnici governativi e non governativi
nell'anno scolastico 1876-1877.

Istituti	Anno comune	Sezioni					Totale		Totale degli in- scritti
		Fisico- matem.	Agro- nom.	d'Agri- mensura	di Com. e Rag.	Indu- striale	Alunni	Uditori	
		Alunni	Alunni	Alunni	Alunni	Alunni			
Padova	48	31	..	9	36	..	124	17	141
Palermo	71	84	..	33	19	..	207	26	233
Parma	22	21	..	16	23	..	82	7	89
Pavia	44	25	..	7	32	..	108	8	116
Perugia	16	6	1	8	3	..	34	14	48
Pesaro	37	22	13	44	116	2	118
Piacenza	44	23	..	33	59	..	159	23	182
Pinerolo	14	24	3	..	41	..	41
Porto Maurizio	22	27	..	49	..	49
Ravenna	19	7	..	10	21	..	57	4	61
Reggio Calabria	25	2	1	7	10	..	45	..	45
Reggio Emilia	13	24	..	13	25	..	75	..	75
Roma	108	40	..	38	43	11	240	2	242
Salerno	17	2	4	..	23	3	26
Sassari	20	12	..	13	26	..	71	4	75
Savona	16	7	27	..	50	2	52
Sondrio	8	5	..	6	7	..	26	7	33
Spoletto	6	7	1	21	35	1	36
Stradella	32	44	..	76	..	76
Teramo	14	20	31	6	40
Terni	8	4	..	4	16	2	18
Terranova di Sicilia	2	5	..	7	10	17
Torino	107	57	1	60	44	12	281	5	286
Trapani	13	6	..	10	15	..	44	19	63
Treviso	23	20	8	6	19	..	76	1	77
Udine	27	17	3	28	23	..	98	10	108
Urbino	12	2	..	14	15	..	43	4	47
Varese	6	1	2	..	9	..	9
Venezia	45	37	30	8	120	5	125
Vercelli	18	8	..	26	2	..	54	..	54
Verona	46	27	2	..	34	..	109	7	116
Vicenza	11	21	1	7	11	..	51	6	57
Viterbo	12	6	..	16	2	..	36	6	42
Voghera	14	9	..	12	35	..	35
Regno	2248	1322	86	1056	1413	63	6188	595	6783

32 - a - 7
Istruzione.

Iscrizioni alle scuole superiori, nell'anno scolastico 1877-78.

<i>Sede</i>	<i>Indirizzo della Scuola</i>	<i>Numero degli alunni iscritti</i>
Genova	Scuola superiore navale	76
Milano	Scuola superiore d'agricoltura	43
Palermo	Scuola superiore delle zolfare	6
Portici	Scuola superiore di agricoltura	88
Torino	Museo industriale	413
Venezia	Scuola superiore di commercio	112
	Totale	738

Istruzione.

Iscrizioni negli Istituti di Marina

Numero d'ordine	Istituti	Capitani di lungo corso				Capitani di grancabotag.			Costruttori navali di 1ª classe				Costrut. navali di 2ª classe		
		Anno 1	Anno 2	Anno 3	Uditori regolari	Anno 1	Anno 2	Uditori regolari	Anno 1	Anno 2	Anno 3	Uditori regolari	Anno 1	Anno 2	Uditori regolari
		1	Ancona	4	2
2	Bari	16	5	1
3	Cagliari	1	3
4	Camogli	23	5	7	10	..	11
5	Catania	12	18	1
6	Chiavari	5	5	7	1
7	Chioggia	3	1	2	..	1
8	Gaeta	10	6	1	10	3	5
9	Genova	12	15	12	3	2	2	2
10	Livorno	12	10	1	5	3	4	1	1	5	1	4
11	Messina	17	6	4	5
12	Napoli	10	13	16	17	1	1	4
13	Palermo	43	29	11	9	..	5	1
14	Piano di Sorrento .	64	19	20	14	..	6	3	1	2	2
15	Pizzo	7	5	1
16	Portoferraio	3	3
17	Porto Maurizio . . .	2	4	6	..	4	14
18	Procida	24	15	7	1	5	6
19	Rapallo	1	3	2	..	14
20	Rimini	5	4
21	Riposto	15	6	2	4	3	4	4
22	San Remo	10	..	2	5
23	Savona	6	8	11	3
24	Spezia	12	4	2
25	Taranto	7	3	1
26	Trapani	6	13	5
27	Venezia	7	9	6	3	..	2	1	1	1	2	1
		268	176	132	77	80	109	23	6	11	11	5	2	..	1
			576			189			28			2			

32 - a - 9
Istruzione.

Mercantile nell' anno 1877-78.

Macchinisti in primo					Macchinisti in secondo			Totale degli		Uditori non regolari	Iscritti a un corso preparatorio	Totale generale degli iscritti	Numero d'ordine
Anno 1	Anno 2	Anno 3	Anno 4	Uditori regolari	Anno 1	Anno 2	Uditori regolari	Alunni	Uditori regolari				
..	6	6	1
..	22	22	2
..	4	4	3
..	46	10	9	..	65	4
..	31	31	5
..	17	1	18	6
..	4	6	1	3	..	10	7
..	29	6	35	8
7	7	1	2	1	62	4	9	..	75	9
..	37	10	47	10
..	27	5	1	..	33	11
3	2	1	..	1	..	4	1	55	19	74	12
22	6	5	5	7	126	17	1	..	144	13
3	1	..	2	120	17	3	31	171	14
..	12	1	2	..	15	15
..	6	..	1	..	7	16
..	30	30	17
..	57	1	3	..	61	18
..	18	2	20	19
..	9	9	20
..	29	8	5	..	42	21
..	17	17	22
..	25	3	28	23
..	18	18	24
..	10	1	11	25
..	19	5	24	26
..	28	5	33	27
35	16	7	9	9	..	4	1	866	116	37	31	1050	

32 - a - 10
Istruzione.

Iscrizioni nelle scuole professionali nell'anno 1877-78.

<i>Sede della Scuola</i>	<i>Qualità</i>	<i>Numero degli iscritti</i>
Biella	Scuola per le arti meccaniche, chimiche, tessili e muratoria	249
Burano	Scuola femminile di trine e di cappelli di truciolo	158
Carrara	Scuola per l'industria dei marmi	34
Catania	Scuola del circolo degli operai	177
Id.	Scuola della società dei figli del lavoro	42
Colle di Val d'Elsa	Scuola di metallurgia, vetreria e tintoria	37
Fabriano	Scuola d'agricoltura e chimica industriale	17
Fermo	Scuola per le arti meccaniche, incisione e intaglio.	92
Foggia	Scuola per le arti fabbrili e meccaniche	127
Foligno	Scuola per le arti fabbrili in legno e metallo	14
Fossano	Scuole serali industriali	68
Firenze	Scuola d'intaglio in legno	60
Grammichele	Scuole della società operaia	52
Laveno	Scuola di disegno	55
Macerata	Scuola professionale femminile	26
Messina	Scuola di disegno della società operaia	134
Milano	Scuola professionale femminile	172
Mineo	Scuole della società operaia	44
Mira	Scuola dei merletti veneziani e cuciture a macchina	52
Mondovì	140
Nove	Scuola di ceramica	25
Padova	Scuola di disegno o plastica	75
Palermo	Scuola de' fontanieri	9
Parma	Scuole serali di commercio	53
Id.	Istituto tecnico delle figlie povere di S. Antonio	91
Pavia	Scuola speciale di commercio	39
Id.	Scuola professionale femminile	chiusa
Potenza	Scuole di disegno per gli operai	56
Id.	Scuole municipali domenicali per i contadini	chiusa
Roma	Scuole degli artieri	320

Istruzione.

Iscrizioni nelle scuole professionali nell'anno 1877-78.

<i>Sede della Scuola</i>	<i>Qualità</i>	<i>Numero degli iscritti</i>
Roma	Scuola professionale femminile	248
Savona	Scuola per le arti meccaniche e di ebanisteria	126
Serravezza	Scuola di disegno e plastica	32
Sesto Fiorentino	Scuola di disegno industriale per le arti decorative e per la ceramica	52
Siena	Scuola agraria e per le arti fabbrili e decorative	29
Soncino	Scuole di disegno	108
Torino	Scuole tecniche di S. Carlo	385
Venezia	Scuola d'arte applicata all'industria	215
Vercelli	Scuola di disegno per gli operai annessa all' Istituto di Belle Arti	243
Vicenza	Scuola di disegno presso l' Accademia Olimpica	138
Vigevano	Scuola per la tessitura e tintoria della seta	chiusa
Viggiù	Scuola di disegno applicata alle arti	85
<i>Totale</i>		4079

ALUNNI ISCRITTI ALLE SCUOLE TECNICHE GOVERNATIVE
nell'anno scolastico 1876-1877.

Numero d'ordine	Sede della scuola tecnica	Alunni iscritti	Numero d'ordine	Sede della scuola tecnica	Alunni iscritti	Numero d'ordine	Sede della scuola tecnica	Alunni iscritti
1	Acireale	62	23	Macerata	69	45	Siracusa	66
2	Alessandria . . .	139	24	Mantova	124	46	Sondrio	66
3	Ancona	185	25	Messina	150	47	Spezia	63
4	Ascoli Piceno . .	61	26	Milano (B. Porr.)	213	48	Termini	47
5	Belluno	63	27	Milano (via Capp.)	181	49	Terranova . . .	39
6	Bergamo	118	28	Milano (P. Rom.)	219	50	Torino (Dora) .	102
7	Brescia	118	29	Modica	102	51	Torino (Moncen.)	149
8	Cagliari	134	30	Nicosia	30	52	Torino (Monviso)	126
9	Caltagirone . . .	51	31	Noto	27	53	Torino (Po) . .	93
10	Caltanissetta . .	65	32	Padova	174	54	Trapani	113
11	Canicatti	52	33	Palermo (Gaggini)	156	55	Treviso	126
12	Catania	140	34	Palermo (Piazzi)	228	56	Udine	126
13	Civitavecchia . .	33	35	Pavia	149	57	Varallo	60
14	Como	114	36	Perugia	52	58	Velletri	31
15	Cremona	180	37	Pesaro	73	59	Venezia (S. Felice)	131
16	Cuneo	69	38	Piazza Armerina .	60	60	Venezia (S. Stin.)	119
17	Frosinone	38	39	Porto Maurizio . .	80	61	Verona	125
18	Genova (Centrale)	129	40	Roma (Ald. Man.)	221	62	Vicenza	98
19	Genova (Occiden.)	270	41	Roma (Fed. Cesi)	132	63	Viterbo	67
20	Girgenti	81	42	Roma (P. Metast.)	151			
21	Iglesias	16	43	Rovigo	68			
22	Lodi	85	44	Sciacca	27			
							Totale	6596

ALUNNI ISCRITTI NEI LICEI GOVERNATIVI

nell'anno scolastico 1876-77.

Numero d'ordine	Sede del Liceo	Alunni iscritti	Numero d'ordine	Sede del Liceo	Alunni iscritti	Numero d'ordine	Sede del Liceo	Alunni iscritti
1	Alessandria . . .	69	28	Girgunti . . .	21	55	Pistoia . . .	36
2	Aquila . . .	63	29	Ivrea . . .	41	56	Potenza . . .	63
3	Arezzo . . .	50	30	Lecce . . .	79	57	Reggio di Calabria	50
4	Avellino . . .	54	31	Livorno . . .	64	58	Reggio d'Emilia.	49
5	Bari . . .	99	32	Lodi . . .	42	59	Roma . . .	153
6	Belluno . . .	20	33	Lucca . . .	52	60	Rovigo . . .	13
7	Benevento . . .	39	34	Lucera . . .	37	61	Salerno . . .	64
8	Bergamo . . .	61	35	Macerata . . .	34	62	San Remo . . .	51
9	Bologna . . .	101	36	Maddaloni . . .	80	63	Sassari . . .	103
10	Brescia . . .	66	37	Mantova . . .	43	64	Savona . . .	68
11	Cagliari . . .	80	38	Massa di Carrara	23	65	Siena . . .	119
12	Caltanissetta . .	37	39	Messina . . .	112	66	Sinigaglia . . .	22
13	Campobasso . . .	71	40	Milano (Beccaria)	129	67	Siracusa . . .	36
14	Casale . . .	69	41	Milano (Parini) .	67	68	Sondrio . . .	18
15	Catania . . .	146	42	Modena . . .	99	69	Spoletto . . .	44
16	Catanzaro . . .	37	43	Mondovì . . .	83	70	Teramo . . .	53
17	Cesena . . .	14	44	Monteleone . . .	26	71	Torino (Cavour) .	175
18	Chieti . . .	65	45	Napoli (Vitt. E.).	135	72	Torino (Giobetti)	139
19	Como . . .	44	46	Napoli (Pr. Umb.)	158	73	Trapani . . .	44
20	Cosenza . . .	102	47	Napoli (Genovesi)	150	74	Treviso . . .	44
21	Cremona . . .	51	48	Novara . . .	59	75	Udine . . .	35
22	Cuneo . . .	66	49	Padova . . .	96	76	Venezia (M. Fosc.)	51
23	Faenza . . .	23	50	Palermo . . .	235	77	Venezia (M. Polo)	43
24	Fermo . . .	46	51	Parma . . .	104	78	Vercelli . . .	45
25	Ferrara . . .	27	52	Pavia . . .	89	79	Verona . . .	103
26	Firenze . . .	98	53	Piacenza . . .	57	80	Vicenza . . .	62
27	Genova . . .	209	54	Pisa . . .	79		Totale . . .	5684

ALUNNI ISCRITTI NEI GINNASI GOVERNATIVI

nell'anno scolastico 1876-77.

Numero d'ordine	Sede del Ginnasio	Alunni iscritti	Numero d'ordine	Sede del Ginnasio	Alunni iscritti	Numero d'ordine	Sede del Ginnasio	Alunni iscritti
1	Acireale . . .	58	37	Genova . . .	144	73	Reggio di Calabria	128
2	Acqui . . .	49	38	Girgenti . . .	64	74	Reggio d'Emilia .	95
3	Alba . . .	74	39	Ivrea . . .	58	75	Roma (E. Q. Vis.)	231
4	Albenga . . .	30	40	Lecce. . .	159	76	Roma (2°). . .	125
5	Alcamo . . .	59	41	Lodi . . .	68	77	Rovigo . . .	56
6	Alessandria . .	197	42	Lucera . . .	89	78	Salerno . . .	185
7	Alghero. . .	34	43	Maddaloni. . .	84	79	Saluzzo . . .	64
8	Aquila . . .	122	44	Mantova . . .	110	80	San Remo. . .	65
9	Avellino . . .	107	45	Marsala . . .	52	81	Sassari . . .	236
10	Barcellona . .	30	46	Massa di Carrara.	34	82	Savigliano. . .	26
11	Bari. . .	143	47	Mazzara . . .	37	83	Sciacca . . .	36
12	Belluno . . .	47	48	Messina . . .	174	84	Siracusa . . .	71
13	Benevento. . .	108	49	Milano (Beccaria)	282	85	Sondrio . . .	47
14	Bergamo . . .	73	50	Milano (Parini) .	202	86	Susa . . .	39
15	Biella . . .	65	51	Mistretta . . .	40	87	Teramo . . .	82
16	Bivona . . .	25	52	Modena. . .	167	88	Termini Imerese.	61
17	Bobbio. . .	42	53	Modica . . .	77	89	Terranova . . .	26
18	Bosa . . .	43	54	Mondovi . . .	90	90	Torino (Cavour). .	204
19	Brescia. . .	118	55	Monteleone . . .	88	91	Torino (Gioberti)	153
20	Cagliari . . .	155	56	Mortara . . .	57	92	Torino (Monviso).	120
21	Caltagirone . .	54	57	Napoli (Vitt. E.)	218	93	Tortona . . .	53
22	Caltanissetta .	75	58	Napoli (Princ. U.)	153	94	Trapani . . .	121
23	Campobasso. . .	163	59	Nicosia . . .	38	95	Treviso . . .	81
24	Casale. . .	133	60	Noto . . .	34	96	Udine. . .	88
25	Castroreale . .	17	61	Novara . . .	112	97	Velletri . . .	26
26	Catania . . .	213	62	Nuoro . . .	90	98	Venezia (M. Fosc.)	168
27	Catanzaro. . .	133	63	Oneglia . . .	97	99	Venezia (M. Polo)	66
28	Cefalù . . .	57	64	Padova. . .	138	100.	Ventimiglia . . .	44
29	Chieri . . .	48	65	Palermo (Vitt. E.)	250	101	Vercelli . . .	80
30	Chieti. . .	129	66	Palermo (Prin. U.)	277	102	Verona . . .	118
31	Como . . .	55	67	Pallanza . . .	12	103	Vicenza . . .	97
32	Corleone. . .	35	68	Patti . . .	46	104	Vigevano. . .	171
33	Cosenza. . .	197	69	Pavia. . .	229	105	Viterbo . . .	41
34	Cremona. . .	103	70.	Piazza Armerina.	33	106	Voghera . . .	73
35	Cuneo . . .	94	71	Pinerolo . . .	55			
36	Fossano . . .	54	72	Potenza. . .	119			
							Totale. . .	10118

ALUNNI ED UDITORI ISCRITTI

negli istituti tecnici governativi e non governativi. (Anno scolastico 1876-77).

Numero d'ordine	ISTITUTI	Anno comune	Sezioni					Totale		Totale degli iscritti
			Fisico- matema- tica	Agro- nomica	D'agri- mensura	Com- merciale e di ragioneria	Indu- striale	Alunni	Uditori	
			Alunni	Alunni	Alunni	Alunni	Alunni			
1	Alessandria *	25	17	...	24	16	..	82	2	84
2	Ancona	11	13	40	..	64	17	81
3	Aquila	12	1	19	7	..	39	5	44
4	Arezzo *	16	7	4	8	10	..	45	12	57
5	Asti *	17	20	...	21	20	..	78	8	86
6	Bari	46	12	...	18	26	..	102	10	112
7	Bergamo	20	21	32	..	73	1	74
8	Bologna	57	37	...	21	36	..	151	13	164
9	Brescia	27	21	...	6	24	..	78	2	80
10	Cagliari	33	6	9	..	48	10	58
11	Camerino *	8	17	25	3	28
12	Casale Monferrato *	25	28	29	11	..	93	8	101
13	Caserta *	47	47	1	95	50	145
14	Castelletti *	16	5	14	35	...	35
15	Catania	29	18	...	15	7	..	69	42	111
16	Chieti *	16	2	12	8	..	38	9	47
17	Como	55	9	11	3	58	7	65
18	Cremona	34	16	26	..	76	...	76
19	Cuneo	19	12	...	20	14	..	65	...	65
20	Ferrara *	22	12	4	2	16	..	56	...	56
21	Firenze *	82	31	...	16	18	..	147	11	158
22	Forlì	16	7	...	10	12	..	45	18	63
23	Genova	69	74	...	14	57	..	214	1	215
24	Girgenti	9	13	22	2	24
25	Jesi	15	3	31	49	5	54
26	Livorno	28	11	8	10	57	19	76
27	Macerata *	16	17	...	20	20	..	73	5	78
28	Mantova *	38	15	...	3	25	..	81	4	85
29	Melfi *	33	33	2	35
30	Messina	39	26	...	9	8	..	82	19	101
31	Milano	170	34	...	9	55	..	268	65	333
32	Modena *	26	12	1	7	15	..	61	33	94
33	Modica	20	16	6	19	18	..	79	3	82
34	Mondovì *	18	14	...	26	58	2	60
35	Napoli	128	135	2	30	58	26	379	...	379
36	Novara *	38	20	...	22	26	..	106	6	112

ALUNNI ED UDITORI ISCRITTI

negli istituti tecnici governativi e non governativi. (Anno scolastico 1876-77).

Numero d'ordine	ISTITUTI	Anno comune	Sezioni					Totale		Totale degli iscritti
			Fisico- matema- tica	Agro- nomica	D'agri- mensura	Com- merciale e di ragioneria	Indu- striale	Alunni	Uditori	
			Alunni	Alunni	Alunni	Alunni	Alunni			
37	Padova *	65	23	...	10	15	..	113	11	124
38	Palermo.	77	63	...	27	8	5	180	38	218
39	Parma	26	14	...	11	14	..	68	36	104
40	Pavia	34	23	...	6	33	..	96	5	101
41	Perugia *	15	3	9	27	...	27
42	Pesaro	39	16	7	43	105	2	107
43	Piacenza	74	20	3	31	49	11	188	5	193
44	Pinerolo *	13	22	2	..	37	3	40
45	Porto Maurizio	16	25	..	41	...	41
46	Ravenna *	17	2	...	9	22	..	50	4	54
47	Reggio Calabria.	21	4	1	4	4	..	34	...	34
48	Reggio Emilia	16	17	...	25	26	..	84	34	118
49	Roma	112	34	24	...	35	..	205	4	209
50	Salerno *	14	5	4	..	23	11	34
51	Sassari	25	10	4	9	15	..	63	4	67
52	Savona *	5	13	23	..	41	1	42
53	Sondrio	12	4	...	5	5	..	26	1	27
54	Spoletto *	12	2	1	3	18	4	22
55	Stradella *	120	...	120
56	Teramo.	7	11	18	4	22
57	Terni	5	8	5	18	2	20
58	Terranova di Sicilia *	7	5	1	..	13	1	14
59	Torino	85	68	...	41	36	9	239	4	243
60	Trapani *	12	9	...	13	17	..	51	5	56
61	Treviso *.	25	17	10	1	15	..	68	...	68
62	Udine.	34	9	2	14	16	..	75	8	83
63	Urbino *.	4	6	...	14	6	..	30	4	34
64	Varese *.	5	2	2	..	9	...	9
65	Venezia	29	28	38	5	100	5	105
66	Vercelli *.	17	4	13	11	9	..	54	...	54
67	Verona *.	50	19	5	...	45	..	119	7	126
68	Vicenza.	16	13	1	6	13	..	49	7	56
69	Viterbo.	10	3	...	15	1	..	29	3	32
70	Voghera *.	16	8	...	10	34	5	39
Totale.		2142	1126	202	778	1112	69	5549	612	6161

N.B. Gli Istituti segnati con asterisco non sono governativi.

Istruzione.

ISTITUTI DI MARINA MERCHANTILE.

(Anno scolastico 1876-77).

Numero d'ordine	Sede degli Istituti	Capitani di lungo corso		Capitani di gran cabotaggio		Costruttori navali di 1 classe		Costruttori navali di 2 clas.		Macchinisti in primo		Macchinisti in secondo		Totale degli		Uditori non regolari	Iscritti a un corso preparatorio	Totale generale degli iscritti	
		Alumni	Uditori regolari	Alumni	Uditori regolari	Alumni	Uditori regolari	Alumni	Uditori regolari	Alumni	Uditori regolari	Alumni	Uditori regolari	Alumni iscritti alle sez. speciali					Uditori regolari
														Alumni	Uditori regolari				
1	Amalfi.	10	10	14	24	
2	Ancona.	4	4	..	5	..	9	
3	Bari.	4	4	4	
4	Cagliari.	2	2	2	
5	Camogli.	31	2	2	2	33	4	37	
6	Catania.	26	4	5	5	31	9	40	
7	Chiavari.	17	4	..	1	17	5	22	
8	Chioggia.	1	5	2	7	1	4	..	12	
9	Gaeta.	22	8	22	8	4	..	34	
10	Genova.	31	1	7	12	4	50	5	55	
11	Livorno.	20	1	4	1	4	1	28	3	8	..	39	
12	Messina.	11	4	11	4	15	
13	Napoli.	31	22	1	16	8	4	1	..	2	44	41	85	
14	Palermo.	70	21	29	4	99	25	..	55	179	
15	Piano di Sorr.	83	8	1	1	5	5	91	9	..	36	139	
16	Pizzo.	20	2	20	2	22	
17	Portoferraio.	12	12	12	
18	Porto Maurizio	21	..	1	22	22	
19	Procida.	28	4	14	42	4	46	
20	Rapallo.	8	2	3	11	2	3	..	16	
21	Recco.	22	13	6	3	28	16	44	
22	Rimini.	10	10	10	
23	Riposto.	22	4	3	3	1	26	7	33	
24	Sau Remo.	16	16	16	
25	Savona.	29	5	29	5	1	..	35	
26	Spezia.	12	3	12	3	15	
27	Taranto.	14	5	14	5	4	..	23	
28	Trapani.	18	5	18	5	23	
29	Venezia.	12	2	..	5	3	3	15	10	3	..	28	
	Totale.	510	106	141	52	27	4	3	..	50	9	..	2	731	173	32	105	1041	

Istruzione.

SCUOLE D'ARTI E MESTIERI

sussidiate dal Ministero di Agricoltura e Commercio. (Anno scolastico 1876-77).

Numero d'ordine	Sede della scuola (1)	Qualità	Data della fondazione	Concorso o suffidio governat. Lire	Numero degli iscritti
1	Avellino	Scuola professionale presso l'opificio Ferrara	1871	700	10
2	Biella	Id. per le arti meccaniche, chimiche e tessili.	27 Ottobre 1869	6 000	237
3	Burano	Id. femminile di trine e cappelli di truciolo	14 Marzo 1872	500	130
4	Carrara	Id. per l'industria dei marmi	15 Agosto 1871	4 000	37
5	Catania	Scuole del Circolo degli operai	Novembre 1862	800	373
6	Catania	Scuola della Società detta dei figli del lavoro	1867	200	48
7	Colle di Val d'Elsa*	Id. di metallurgia, vetreria e tintoria	9 Luglio 1873	2 000	53
8	Fabriano	Id. di agraria e chimica industriale.	2 Ottobre 1870	3 550	29
9	Fermo	Istituto di arti e mest. arti mecc., incis. intaglio.	8 Gennaio 1861	10 000	87
10	Firenze	Scuola d'intaglio in legno	29 Settembre 1868	1 000	82
11	Foggia	Id. per le arti fabbrili e meccaniche.	29 Settembre 1872	5 000	83
12	Foligno	Id. per le arti fabbrili, in legno e metallo.	5 Gennaio 1873	5 000	13
13	Fossano	Scuole serali industriali	10 Novembre 1872	1 000	82
14	Grammichele	Id. della società operaia.		150	25
15	Laveno	Scuola di disegno	18 novembre 1874	500	48
16	Macerata	Id. professionale femminile	1876	300	9
17	Messina	Id. di disegno della società operaia	Dicembre 1861	500	133
18	Milano	Id. professionale femminile	7 Aprile 1870	500	89
19	Minco	Scuole della società operaia		150	20
20	Mira	Scuola di merletti	1876	300	30
21	Novè	Id. di ceramica	1 Dicembre 1875	300	25
22	Padova	Id. di disegno e plastica	15 Ottobre 1875	3 000	79
23	Palermo	Id. dei fontanieri	25 Novembre 1869	3 000	8
24	Parma	Scuole serali commerciali e industriali.	6 Dicembre 1869	1 200	69
25	Parma	Istituto tecn. per le figlie povere di S. Antonio.	1861	400	91
26	Pavia	Scuola professionale femminile	1873	500	11
27	Pavia	Id. serale di commercio	Novembre 1873	500	88
28	Potenza	Scuole di disegno per gli operai	10 Gennaio 1876	500	54
29	Roma	Id. serali per gli artieri.	1871	500	290
30	Roma	Scuola professionale femminile.	Novembre 1876	1 000	64
31	Savona	Id. per le arti di meccanica ed ebanisteria.	15 Agosto 1871	5 000	102
32	Serravezza	Id. di disegno e plastica	19 Dicembre 1869	1 000	12
33	Sesto Fiorentino*	Id. di diseg. ind. per le arti decor. per la ceram.	9 marzo 1873	2 500	68
34	Siena	Id. profess. agr. e per le arti fabbrili decor.	16 Gennaio 1876	3 000	36
35	Soncino	Id. di disegno	1864	300	110
36	Torino	Scuole tecn. serali per gli operai, dette di S. Carlo	16 Ottobre 1849	1 000	351
37	Venezia*	Scuola d'arte applicata all'industria	25 Febbraio 1876	3 000	213
38	Vigevano	Id. per la tessitura e tintoria della seta.	9 Ottobre 1873	5 000	52
39	Viggiù	Id. di disegno applicato alle arti	1872	1 000	79
40	Vercelli	Id. di dis. per gli op. ann. all'Ist. di Belle Arti	17 luglio 1861	3 000	214
41	Vicenza	Scuole di disegno presso l'Accademia Olimpica	Marzo 1859	500	120

(1) Le scuole contrassegnate con un asterisco sono legalmente riconosciute, ed hanno un carattere di stabilità e continuità, essendo mantenute da un consorzio costituito dallo Stato e da corpi elettivi locali, ed istituite con Regio Decreto.

Istruzione.

NELLE UNIVERSITÀ DEL REGNO.

stico 1866-77).

Filosofia e lettere			Scuola di Farmacia			Notai e procuratori	Chirurgia minore	Ostetricia per le levatrici	Veterinaria	Agraria	Totale per Università		
Corso per la licenza e la laurea			Aspiranti										
Studenti	Uditori	Totale	Alla laurea in chimica e farmacia	Al diploma professionale	Totale								

Governative.

17	17	2	9	11	6	7	9	9	39	3	42	481	30	511
..	3	3	53	1	54
..	18	18	9	9	152	..	152
..	29	33	5	10	17	2	19	358	30	388
..	7	7	..	9	9	8	8	5	5	52	..	52
..	6	6	3	3	79	..	79
..	13	13	..	6	6	5	5	14	14	220	3	223
35	35	..	120	142	33	33	26	26	2337	116	2453
52	52	3	84	108	9	9	37	37	919	55	974
4	5	..	18	22	3	3	15	15	308	25	333
..	23	23	4	4	6	6	23	2	25	181	3	184
4	4	2	31	36	5	5	8	8	568	84	652
30	31	1	10	12	4	4	1	1	24	2	26	442	28	470
20	20	2	16	25	9	10	6	6	21	21	..	525	34	559
..	4	5	1	1	66	4	70
..	3	3	2	3	3	12	19	136	5	141
47	48	7	79	79	10	10	3	3	7	7	..	1191	43	1234
209	219	17	470	543	106	113	27	27	174	105	7	112	35	8068

Libere.

..	1	1	9	9	..	23	2	25
..	9	9	1	1	4	4	17	2	19	64	3	67
..	5	5	1	1	2	2	14	14	..	66	1	67
..	9	10	..	6	6	5	5	12	14	50	10	60
..	23	25	2	2	6	6	11	11	52	203	16	219

SERVIZIO DEL

nell'an

Numero d'ordine	PROVINCIE	Numero delle lettere				Valore assicurato	Cartoline
		Francate e non francate	Raccomandate	Assicurate	Totale		Semplici
1	Alessandria	2 641 686	72 423	661	2 714 770	693 391	341 593
2	Ancona	1 506 450	51 496	743	1 558 689	495 348	150 860
3	Aquila	888 168	34 022	438	922 628	446 875	31 532
4	Arezzo	603 342	16 033	246	619 621	124 308	53 201
5	Ascoli	407 196	19 198	411	426 805	240 191	37 462
6	Avellino	506 040	32 162	22	538 224	18 671	31 053
7	Bari	1 272 498	66 944	618	1 340 060	678 458	136 020
8	Belluno	394 038	18 173	6	412 217	3 120	26 232
9	Benevento	266 460	18 143	39	284 642	60 780	23 832
10	Bergamo	1 281 714	31 816	93	1 313 623	52 580	114 756
11	Bologna	605 120	67 819	1 091	1 674 030	508 106	219 292
12	Brescia	1 613 142	61 988	152	1 675 282	58 033	171 680
13	Cagliari	1 588 818	54 216	78	1 643 112	179 638	32 500
14	Caltanissetta	487 188	50 770	10	537 968	18 195	18 409
15	Campobasso	436 902	35 905	13	472 820	16 472	26 797
16	Caserta	1 505 706	61 312	209	1 567 227	123 368	99 580
17	Catania	838 668	66 194	118	904 980	206 854	46 400
18	Catanzaro	558 996	48 102	11	607 109	10 607	30 497
19	Chieti	769 566	34 367	606	804 539	387 360	54 013
20	Como	2 139 930	53 904	170	2 193 004	227 371	220 958
21	Cosenza	912 078	43 823	15	955 916	22 371	23 778
22	Cremona	1 242 654	34 352	113	1 277 119	102 605	90 270
23	Cuneo	1 925 772	60 002	205	1 985 979	185 483	183 334
24	Ferrara	645 882	25 374	226	671 482	240 407	80 407
25	Firenze	5 758 830	197 068	1 234	5 957 132	1 070 121	403 756
26	Foggia	826 686	60 683	336	887 705	250 339	73 470
27	Forlì	668 472	27 092	359	695 923	118 316	83 071
28	Genova	6 482 442	221 973	2 190	6 706 605	2 300 014	506 700
29	Girgenti	506 622	69 971	48	576 641	102 197	18 569
30	Grosseto	518 148	16 541	50	534 739	47 064	41 937
31	Lecce	991 692	70 843	507	1 063 042	396 224	81 362
32	Livorno	1 850 460	64 550	492	1 915 502	1 571 532	155 243
33	Lucca	891 876	28 259	212	920 347	154 443	79 335
34	Macerata	747 858	22 188	189	770 235	141 038	50 000
35	Mantova	1 061 604	40 387	370	1 102 361	214 450	103 085
36	Massa	311 850	18 105	42	329 997	27 714	29 284
37	Messina	2 418 816	73 708	136	2 492 660	162 451	46 720
38	Milano	7 877 578	353 243	2 671	8 253 492	2 089 741	838 840

LE POSTE

no 1875.

postali	Numero delle Stampe			Numero dei vaglia		Valore dei Vaglia		Numero d'ordine
	Con risposta pagata	Periodiche	Non periodiche	Totale	Emessi	Pagati	Emessi	
53 156	582 150	819 600	1 401 750	100 558	95 912	8 520 673	6 654 360	1
18 960	144 270	504 528	648 798	42 869	61 668	4 928 343	5 024 824	2
8 126	117 102	285 612	402 714	42 446	37 466	4 865 472	3 633 701	3
7 665	41 784	160 320	202 104	32 938	22 089	2 597 346	1 836 207	4
9 044	24 150	100 644	124 794	22 479	24 280	1 951 186	1 725 435	5
10 418	22 632	183 588	206 220	31 833	22 007	3 089 826	2 686 882	6
25 780	396 810	412 638	809 448	72 738	54 681	9 854 580	5 018 096	7
3 590	43 962	52 038	96 000	17 995	16 560	1 877 747	1 414 666	8
8 072	21 210	175 980	197 190	20 477	12 179	1 536 188	838 182	9
15 104	205 026	943 398	1 148 424	37 722	29 890	3 230 129	2 110 602	10
26 202	1 953 744	669 738	2 623 482	44 345	79 915	4 492 317	4 489 665	11
19 600	590 244	944 064	1 534 308	50 392	44 788	4 857 966	3 653 054	12
7 340	720 996	1 497 558	2 218 554	54 293	34 453	7 069 027	4 032 467	13
7 512	64 740	206 550	271 290	49 022	26 888	4 889 911	2 701 558	14
9 122	54 744	146 766	201 510	40 700	26 724	4 323 780	3 982 335	15
27 667	171 774	274 350	446 124	83 277	98 911	8 730 296	6 386 042	16
13 220	119 880	157 080	276 960	53 252	42 191	6 121 368	5 437 279	17
41 037	115 962	180 408	296 370	53 302	31 743	7 159 518	4 172 112	18
42 358	25 980	260 646	286 626	39 477	34 989	4 069 737	3 060 801	19
22 188	336 612	791 622	1 128 234	60 855	50 130	6 562 749	4 684 193	20
9 008	59 232	121 080	180 312	52 284	38 315	6 852 231	5 557 292	21
11 492	395 064	584 904	979 968	30 516	21 136	2 818 669	1 242 432	22
31 757	590 196	903 090	1 493 286	75 685	63 039	6 872 040	3 905 884	23
10 688	156 450	185 238	341 688	28 856	17 668	2 722 265	1 173 981	24
48 806	4 575 318	1 077 954	5 653 272	102 490	157 968	11 851 866	11 553 291	25
19 480	29 856	243 570	273 426	67 575	37 300	8 770 413	3 288 260	26
12 714	81 066	324 552	405 618	33 616	31 934	2 889 564	1 934 049	27
67 520	2 655 578	1 277 442	3 931 020	126 337	120 911	15 023 179	12 120 697	28
5 949	11 862	102 210	114 072	76 096	41 688	9 480 220	5 162 946	29
8 340	49 752	180 822	230 574	35 734	16 436	3 227 052	1 390 245	30
18 116	126 282	353 262	479 544	65 183	37 072	6 555 970	3 376 963	31
15 104	248 760	737 862	986 622	29 253	48 242	6 257 323	6 144 670	32
11 724	52 776	194 856	247 632	28 726	29 180	2 726 452	2 931 946	33
10 143	28 338	173 604	201 942	30 894	31 841	2 757 171	2 432 090	34
14 020	433 008	236 556	669 564	40 748	33 501	3 927 064	2 159 206	35
5 467	73 974	69 990	143 964	22 672	13 435	2 711 729	1 475 899	36
10 770	133 242	227 886	361 128	46 504	48 018	5 370 750	4 919 959	37
91 840	14 637 024	2 536 296	17 173 320	112 645	267 272	20 448 208	20 388 479	38

Lavori Pubblici.

Segue SERVIZIO DELLE

Numero d'ordine	PROVINCIE	Numero delle lettere				Valore assicurato	Cartoline
		Francate non francate	Raccoman- date	Assicu- rate	Totale		Semplici
39	Modena	784 614	32 104	162	816 880	164 610	93 848
40	Napoli	6 889 692	272 760	1 545	7 163 997	2 382 008	366 500
41	Novara	3 040 926	78 079	398	3 119 403	652 820	325 344
42	Padova	1 399 446	53 701	2 026	1 445 173	165 582	168 175
43	Palermo	3 060 774	111 594	632	3 173 000	690 814	89 340
44	Parma	992 850	32 974	72	1 025 896	75 881	75 561
45	Pavia	1 279 770	41 693	247	1 321 710	165 951	164 700
46	Perugia	1 614 228	68 071	2 463	1 684 762	1 793 761	135 675
47	Pesaro	357 066	16 638	166	373 870	131 684	55 009
48	Piacenza	715 998	26 049	29	742 076	22 158	54 512
49	Pisa	741 084	31 235	168	772 487	155 360	120 753
50	Porto Maurizio	773 262	23 241	172	796 675	247 451	58 987
51	Potenza	755 940	75 689	24	831 653	28 744	30 256
52	Ravenna	599 724	26 034	264	626 022	182 701	68 481
53	Reggio Calabria	634 362	36 246	21	670 629	39 560	23 300
54	Reggio Emilia	524 802	26 315	51	551 168	34 733	52 288
55	Roma	9 557 838	315 236	1 602	9 874 676	1 602 840	362 194
56	Rovigo	367 710	24 281	38	392 029	11 491	57 318
57	Salerno	1 096 278	56 231	37	1 152 546	38 417	55 807
58	Sassari	690 600	29 703	50	720 359	67 509	21 065
59	Siena	860 316	27 465	316	888 097	209 795	85 149
60	Siracusa	502 590	39 824	40	542 454	36 220	22 190
61	Sondrio	325 116	11 306	43	336 465	34 568	32 594
62	Teramo	258 012	20 660	165	278 837	172 297	25 746
63	Torino	7 523 124	235 770	1 405	7 760 299	1 089 541	589 750
64	Trapani	368 154	34 072	152	402 378	61 480	24 396
65	Treviso	988 308	34 778	293	1 023 379	104 906	112 218
66	Udine	1 264 056	55 185	680	1 319 921	313 842	93 323
67	Venezia	3 674 586	105 798	1 286	3 781 670	699 068	229 700
68	Verona	1 393 902	56 876	544	1 451 322	246 700	141 820
69	Vicenza	939 240	37 407	162	976 809	44 610	106 205
	<i>Totale</i>	<i>110 945 316</i>	<i>4 365 170</i>	<i>30 383</i>	<i>115 340 863</i>	<i>25 413 338</i>	<i>8 598 032</i>
	<i>Totale generale (1)</i>	<i>111 083 928</i>	<i>4 374 716</i>	<i>30 383</i>	<i>115 489 027</i>	<i>25 413 338</i>	<i>8 598 032</i>

(1) Si comprende in questo totale generale il movimento delle poste italiane in Tunisi, Alessandria

Lavori Pubblici.

POSTE NELL'ANNO 1875.

postali	Numero delle stampe			Numero dei vaglia		Valore dei Vaglia		Numero d'ordine
	Conrisposta pagata	Periodiche	Non periodiche	Totale	Emessi	Pagati	Emessi	
14 818	281 604	345 738	627 342	27 578	33 293	2 878 280	2 293 278	39
66 269	6 854 508	2 192 208	9 046 716	97 492	254 713	30 287 901	29 540 918	40
56 536	334 110	731 034	1 065 144	92 134	92 446	9 023 758	7 086 869	41
19 268	633 678	380 910	1 014 588	37 505	39 589	3 061 442	2 946 265	42
19 360	1 027 008	479 034	1 506 042	90 817	124 934	14 419 153	13 632 800	43
10 334	376 938	829 734	1 206 672	29 065	33 161	2 614 797	1 810 436	44
22 000	258 744	394 962	653 706	59 579	47 334	5 510 877	2 892 049	45
24 368	131 238	803 898	935 136	81 799	62 112	7 003 626	4 984 452	46
11 628	52 200	34 464	86 664	32 309	28 090	2 579 144	1 957 864	47
8 827	108 150	398 064	506 214	23 388	31 309	1 984 547	1 217 189	48
13 992	154 026	205 380	359 406	39 255	39 241	3 741 084	3 071 729	49
9 425	135 330	383 904	519 234	23 329	13 627	2 765 867	1 181 192	50
11 520	74 790	225 804	300 594	81 393	47 175	10 082 006	8 147 728	51
8 712	123 444	177 546	300 990	25 994	21 160	2 288 105	1 375 567	52
7 700	393 852	92 016	485 868	38 403	21 384	4 502 507	1 919 189	53
7 843	182 094	160 170	342 264	20 554	19 638	1 749 158	1 153 085	54
62 237	8 073 558	1 350 192	9 423 750	210 052	229 065	23 304 099	16 634 736	55
8 329	191 598	188 226	379 824	25 462	10 527	2 874 422	1 117 568	56
17 350	239 976	300 624	540 600	66 250	62 747	6 775 600	5 671 846	57
3 670	111 480	79 014	190 494	35 058	22 916	3 685 260	2 190 473	58
10 969	210 384	381 306	591 690	32 284	29 732	2 637 748	2 411 791	59
7 700	70 584	263 838	334 422	41 117	25 058	4 472 467	2 460 093	60
3 910	42 048	143 562	185 610	13 651	7 744	1 202 449	804 234	61
7 675	21 882	152 640	174 522	22 722	14 096	2 090 580	1 170 572	62
79 980	12 079 626	17 913 582	29 993 208	133 298	270 503	16 765 097	16 727 863	63
9 554	5 682	64 134	69 816	36 820	26 439	3 907 848	2 881 603	64
11 750	336 870	179 886	516 756	35 858	23 312	2 398 163	1 692 450	65
10 040	252 942	269 616	522 558	48 873	34 357	4 116 613	2 849 951	66
26 680	1 709 886	572 028	2 281 914	46 250	55 960	6 484 262	6 003 987	67
16 000	313 398	592 884	906 282	37 786	50 516	3 194 990	2 380 326	68
11 695	93 372	274 998	368 370	35 480	21 868	2 432 111	1 880 218	69
1 299 238	61 961 550	48 859 698	110 821 248	3 578 319	3 696 466	412 830 286	316 789 071	
1 299 238	61 979 370	48 870 168	110 849 538	3 589 346	3 740 949	416 985 156	314 710 385	

STRADE CAR

al 31 di

Numero Provincie	PROVINCIE	Strade Nazionali			
		Costruite	In costruzione	Da costruire	Totale
		Metri	Metri	Metri	Metri
1	Alessandria	76 140	76 140
2	Ancona	4 790	4 790
3	Aquila	241 812	9 187	250 999
4	Arezzo	40 737	40 737
5	Ascoli
6	Avellino	160 534	4 991	165 525
7	Bari	97 003	97 003
8	Belluno	149 840	149 840
9	Benevento	38 755	38 755
10	Bergamo	50 200	50 200
11	Bologna	39 131	39 131
12	Brescia	143 779	143 779
13	Cagliari	631 193	49 590	11 678	692 461
14	Caltanissetta	104 055	31 154	135 209
15	Campobasso	<u>273 925</u>	71 019	344 944
16	Caserta	18 419	18 419
17	Catania	162 186	70 427	232 613
18	Catanzaro	271 533	47 031	34 248	352 812
19	Chieti
20	Como	53 173	53 173
21	Cosenza	238 361	55 847	9 064	303 272
22	Cremona	18 384	18 384
23	Cuneo	213 792	10 649	224 441
24	Ferrara
25	Firenze	189 471	189 471
26	Foggia	50 590	50 590
27	Forlì	22 540	22 540
28	Genova	170 901	12 530	183 431
29	Girgenti	28 777	44 211	72 988
30	Grosseto
31	Lecce
32	Livorno
33	Lucca	34 225	34 225
34	Macerata	87 816	87 816
35	Mantova	62 808	62 808

REGGIABILI

cembre 1876.

<i>Strade Provinciali</i>				<i>Strade Nazionali, Provinciali e Comunali obbligatorie costruite</i>			
Costruite	In	Da	Totale	Lunghezza			Numero d'ordine
	costruzione	costruire		Assoluta	Riferita ad ogni		
Metri	Metri	Metri	Metri		chil. quadrato	mille abitanti (1)	
639 575	639 575	2 451 807	485	3 587	1
341 645	341 645	914 161	479	3 484	2
422 989	13 178	102 129	538 296	805 557	123	2 420	3
485 961	2 719	26 960	515 640	982 181	296	4 185	4
454 864	16 796	...	471 660	604 258	287	2 976	5
398 927	65 902	58 458	523 287	789 543	216	2 101	6
586 706	3 000	15 724	605 430	1 186 570	199	1 962	7
110 000	...	31 000	141 000	493 065	149	2 812	8
232 771	25 873	52 635	311 279	384 295	215	1 656	9
408 350	1 700	9 855	419 905	579 923	205	1 575	10
366 157	366 157	1 580 845	438	3 371	11
425 059	425 059	2 472 131	580	5 421	12
381 044	60 889	276 472	718 405	1 197 902	87	3 046	13
321 243	53 439	168 727	543 409	428 214	113	1 861	14
210 662	49 728	204 233	464 623	607 639	151	1 684	15
719 124	690	...	719 814	1 312 995	219	1 882	16
275 037	53 275	...	328 312	764 182	149	1 542	17
109 846	26 342	79 192	215 380	460 266	77	1 116	18
364 684	75 308	286 000	725 992	427 731	149	1 258	19
354 006	...	72 757	426 763	2 097 213	771	4 390	20
112 992	122 487	511 361	746 840	409 374	55	929	21
264 135	264 135	1 574 358	961	5 237	22
603 656	603 656	2 389 296	334	3 864	23
374 029	374 029	1 003 599	383	4 659	24
981 120	27 084	43 978	1 052 182	2 526 731	430	3 296	25
541 357	33 898	31 720	606 975	876 390	114	2 718	26
415 798	3 600	4 000	423 398	893 912	533	3 818	27
477 263	12 700	775	490 738	771 706	187	1 076	28
234 231	...	51 000	285 231	409 719	103	1 417	29
538 127	538 127	753 662	172	7 013	30
666 431	7 215	...	673 646	1 116 700	130	2 464	31
34 001	34 001	73 971	226	624	32
253 667	16 000	...	269 667	545 664	365	1 946	33
304 936	17 617	...	322 553	480 676	171	2 028	34
302 932	302 932	1 674 611	672	5 795	35

Lavori Pubblici.

Segue STRADE CARREGGIA

Numero d'ordine	PROVINCIE	Strade Nazionali			
		Costruite	In costruzione	Da costruire	Totale
		Metri	Metri	Metri	Metri
36	Massa-Carrara	143 120	143 120
37	Messina	84 451	20 939	105 390
38	Milano
39	Modena	112 353	112 353
40	Napoli
41	Novara	119 307	119 307
42	Padova	76 975	76 975
43	Palermo	137 949	137 949
44	Parma	83 609	83 609
45	Pavia	15 206	21 069	12 323	48 598
46	Perugia	146 070	146 070
47	Pesaro-Urbino	129 387	129 387
48	Piacenza	41 506	41 506
49	Pisa
50	Porto Maurizio	67 034	67 034
51	Potenza	442 944	91 033	148 026	682 003
52	Ravenna
53	Reggio-Calabria	168 948	4 037	172 985
54	Reggio-Emilia	122 106	122 106
55	Roma	130 853	130 853
56	Rovigo
57	Salerno	236 668	236 668
58	Sassari	806 845	89 715	37 399	933 959
59	Siena
60	Siracusa	93 328	93 328
61	Sondrio	195 907	195 907
62	Teramo	55 218	8 800	61 018
63	Torino	303 819	303 819
64	Trapani	59 505	59 505
65	Treviso	172 592	172 592
66	Udine	251 909	251 909
67	Venezia
68	Verona	72 785	72 785
69	Vicenza	100 898	100 898
	Regno	8 016 232	627 543	267 421	8 941 199

(1) Sulla popolazione del 1871.

Lavori Pubblici.

BILI AL 31 DICEMBRE 1876.

Strade Provinciali				Strade Nazionali, Provinciali e Comunali obbligatorie costruite			Numero d'ordine
Costruite	In costruzione	Da costruire	Totale	Lunghezza			
				Assoluta	Riferita ad ogni		
Metri	Metri	Metri	Metri		chil. quadrato	mille abitanti (1)	
110 874	11 760	45 741	168 375	385 224	228	2 378	36
238 761	14 000	151 742	404 503	350 419	78	833	37
418 039	418 039	3 465 659	1 151	3 432	38
232 923	1 510	45 671	280 104	878 206	351	3 214	39
334 841	5 580	...	340 421	408 651	386	454	40
637 949	5 311	...	643 260	2 676 900	409	4 283	41
197 550	197 550	274 525	140	753	42
475 457	52 740	113 500	641 697	761 957	149	1 233	43
178 659	1 543	14 855	195 057	1 036 555	320	3 920	44
537 344	537 344	1 691 141	505	3 795	45
1 226 282	97 085	151 739	1 475 106	2 000 302	207	3 639	46
287 300	7 770	12 320	307 390	1 116 146	376	5 238	47
251 142	7 500	3 000	261 642	860 858	344	3 812	48
473 377	473 377	1 291 496	422	4 855	49
73 324	73 324	250 205	206	1 969	50
185 468	382 754	617 786	1 186 008	792 734	74	1 552	51
430 748	8 927	5 706	445 381	1 031 481	536	4 664	52
179 034	84 423	143 800	407 257	549 188	139	1 553	53
178 954	...	13 000	191 954	1 021 320	449	4 659	54
1 012 750	1 012 750	1 936 225	164	2 338	55
192 851	192 851	1 221 901	724	6 084	56
313 262	...	254 365	567 627	1 077 936	195	1 989	57
89 094	...	93 406	182 500	1 043 238	97	4 285	58
704 663	704 663	1 133 692	298	5 491	59
604 175	5 489	...	609 664	809 883	219	2 743	60
13 802	...	2 189	15 991	404 698	123	3 638	61
164 296	75 888	225 562	465 746	470 730	141	1 913	62
493 749	493 749	2 992 107	284	3 075	63
291 179	26 954	104 987	423 120	375 899	119	1 590	64
106 430	106 430	1 830 972	750	5 193	65
181 192	...	23 184	204 376	2 552 627	391	5 300	66
202 225	202 225	802 743	365	2 378	67
226 710	...	5 416	232 126	2 040 852	742	5 554	68
244 537	244 537	1 700 051	645	4 681	69
25 202 266	1 478 674	4 054 945	30 735 885	77 297 368	260	2 884	

TELEGRAFI

NEGLI ANNI 1876 E 1877.

Personale.

	1877	1876
Personale direttivo e di esercizio N.	2 690	2 620
Portieri e fattorini »	1 186	1 155
Agenti di manutenzione »	600	591
Segnalatori semaforici »	73	73

Linee.

Lunghezza delle linee Ch.	23 738 ...	23 003 ...
Sviluppo dei fili governativi »	80 609 ...	78 685 ...
Lunghezza dei cordoni sottomarini »	178 036	178 036

Uffici.

Uffici telegrafici governativi N.	1 292	} b { 1 189	
Apparati telegrafici »	a 2 119		2 010
Posti semaforici »	32		32

Movimento della corrispondenza.

Telegrammi spediti	} privati . {	all'interno N.	4 162 273	4 116 972
		all'estero : »	347 982	367 251
		governativi »	235 681	195 863
Telegrammi ricevuti	} dall'estero . {	di servizio »	105 594	117 454
		dall'estero »	369 429	393 212
		da Società »	167 651	164 810
Telegrammi transitati dall'estero per l'estero »		191 792	155 825	

Prodotti.

Prodotto per telegrammi privati L.	7 433 850	7 501 960
Prodotto per proventi vari »	44 371	44 608
Prodotto per telegrammi governativi a pagamento »	351 907	319 986
Valore dei telegrammi governativi a credito e in franchigia »	1 640 809	1 376 439

Spese.

Spese di esercizio L.	6 513 023	6 097 231
Spese pei semafori »	172 300	158 181
Spese per costruzione (Spese straordinarie) »	30 000	25 000

a Più 4 apparati Meyer a quadrupla trasmissione e 12 apparati a doppia trasmissione simultanea in senso inverso sopra un sol filo, di diversi sistemi.

b In queste cifre sono compresi soltanto gli uffici e gli apparati governativi.

FINANZE DELLO STATO.

ASSE ECCLESIASTICO.

FINANZE PROVINCIALI E FINANZE COMUNALI.

Finanze dello Stato.

INCASSI EFFETTUATI NEL 1876.

Entrate (Rendite)	1 167 108 392
Capitali (Trasformazioni)	84 901 759
Partite di giro	117 698 428
<i>Totale</i>	<i>1 369 708 579</i>

INCASSI PRESUNTI PEL 1877.

Entrate (Rendite)	1 219 417 788
Capitali (Trasformazioni)	70 066 782
Partite di giro	108 925 029
<i>Totale</i>	<i>1 398 409 599</i>

Proventi dei principali cespiti.

Tassa fondiaria	179 983 036
Ricchezza mobile	173 286 308
Macinato	82 454 184
Successioni	24 860 674
Registro	50 836 793
Bollo	37 683 308
Tassa sul prodotto del movimento ferroviario	12 790 224
Dogane	100 881 029
Dazio consumo	69 764 818
Tabacchi	85 268 852
Sali	79 933 062
Poste	24 480 688
Telegrafi	8 239 992
Lotto	71 263 595

Proventi dei principali cespiti.

Tassa fondiaria	180 433 636
Ricchezza Mobile	152 325 636
Macinato	81 000 000
Successioni	25 000 000
Registro	51 600 000
Bollo	37 438 300
Tassa sul prodotto del movimento delle ferrovie	13 746 000
Dogane	106 000 000
Dazio consumo	69 634 757
Tabacchi	92 484 871
Sali	79 000 000
Poste	27 047 226
Telegrafi	8 635 550
Lotto	75 100 000

Finanze dello Stato.

PAGAMENTI ESEGUITI NELL'ANNO 1876.

	Categorie			Totale secondo il conto consuntivo
	I. Spese	II. Capitali	III. Partite di giro	
Ministero delle Finanze.	752 605 363	75 845 076	107 247 928	935 698 367
» di Grazia e Giustizia	26 273 770	1 148 524	27 422 294
» degli Esteri	5 859 378	81 812	5 941 190
» dell'Istruzione Pubblica.	19 710 813	955 283	20 666 096
» dell'Interno	52 708 809	2 565 129	55 273 938
» dei Lavori Pubblici	113 267 084	1 640 654	741 699	115 649 437
» della Guerra	187 455 455	4 678 801	192 134 256
» della Marina.	28 335 847	7 849 175	59.181	36 244 203
» di Agricoltura, Industria e Commercio	9 602 020	220 071	9 822 091
<i>Totale Lire</i>	<i>1 195 818 539</i>	<i>85 334 905</i>	<i>117 698 428</i>	<i>1 398 851 872</i>
Spese intangibili.	632 974 432	75 096 324	96 517 701	804 588 457
Spese d'Amministrazione civile.	347 052 805	2 389 406	16 442 746	365 884 957
Spese d'Amministrazione militare	215 791 302	7 849 175	4 737 981	228 378 458
<i>Totale come sopra</i>	<i>1 195 818 539</i>	<i>85 334 905</i>	<i>117 698 428</i>	<i>1 398 851 872</i>

Indicazione di alcune spese principali.

Debito consolidato.	326 746 604	43 498 496	370 245 100
Debiti iscritti separatamente nel gran libro (Escluso l'Asse Ecclesiastico)	18 592 927	35 251 789	53 841 716
Debiti non iscritti nel gran Libro	33 954 514	33 954 514
<i>Totale Lire</i>	<i>326 746 604</i>	<i>52 547 441</i>	<i>78 750 285</i>	<i>458 044 330</i>
Pensioni ordinarie.	59 154 750	59 154 750
Guarentigie per le strade ferrate.	47 230 919	47 230 919
Lavori pubblici (spese straordinarie).	17 382 811	1 640 654	19 023 465
Strade ferrate (spese straordinarie).	44 962 405	44 962 405

* La notevole differenza risultante dai pagamenti eseguiti pel 1876 in più nelle *Spese* ed in meno nei *Capitali* in confronto di quelli dell'anno 1875, deriva principalmente dall'aver adottato per massima, di calcolare fra le spese anche i residui passivi, che fin qui erano stati considerati quali passività patrimoniali, e quindi fra i Capitali.

Finanze dello Stato.

PAGAMENTI PRESUNTI PEL 1877,
ripartiti secondo la nuova classificazione di spese, capitali e partite di giro.

TITOLI DELLE SPESE	Spese di competenza pel 1877 col bilancio definitivo				
	Categorie			Fondo di riserva.	Totale
	Spese	Capitali	Partite di giro		
Ministero delle Finanze	710 915 440	80 044 798	99 460 952	7 000 000	897 421 190
» di Grazia e Giustizia	27 290 778	343 374	27 634 152
» degli Affari Esteri	5 927 761	59 856	79 120	6 066 737
» dell'Istruzione Pubblica	21 335 494	8 000	1 701 768	22 045 262
» dell'Interno	54 193 568	350 690	1 511 923	56 056 181
» dei Lavori Pubblici	131 064 620	2 553 000	348 897	133 966 517
» della Guerra	191 049 720	500 000	4 119 447	195 669 167
» della Marina	39 392 650	2 238 128	41 630 778
» di Agric. Ind. e Comm.	9 995 799	121 420	10 117 219
<i>Totale</i>	<i>1 191 165 830</i>	<i>83 516 344</i>	<i>108 925 029</i>	<i>7 000 000</i>	<i>1 390 607 203</i>
Spese intangibili	605 849 931	78 530 951	97 590 352	781 971 234
Spese d'amministrazione civile	354 873 529	4 485 393	4 977 102	7 000 000	371 336 024
Id. id. militare	230 442 370	500 000	6 357 575	237 299 945
<i>Totale</i>	<i>1 191 165 830</i>	<i>83 516 344</i>	<i>108 925 029</i>	<i>7 000 000</i>	<i>1 390 607 203</i>

Indicazione di alcune spese principali.

Debito consolidato	335 288 999	45 307 425	380 596 424
Debiti inclusi separat. nel gran libro (escluse le obbl. ecclesiast.)	35 970 011	19 131 986	15 859 778	70 961 775
Debiti non inclusi nel gran libro (escluse le obbl. ecclesiastiche).	21 653 906	33 350 694	55 004 600
<i>Totale</i>	<i>392 912 916</i>	<i>52 482 680</i>	<i>61 167 203</i>	<i>.. . . .</i>	<i>506 562 799</i>
Pensioni	62 314 649	62 314 649
Guarentigie per le strade ferrate	42 753 500	42 753 500
} Competenza } Pagamenti.	45 242 797	45 242 797
Lavori pubblici (spese straord.)	23 274 760	53 000	23 327 760
Strade ferrate (id.)	57 997 658	57 997 658

Affe ecclesiastico.

SITUAZIONE AL 31 DICEMBRE 1876

della riscossione dei prezzi dei beni immobili venduti previo esperimento d'asta pubblica
e del movimento

delle obbligazioni ecclesiastiche che si ricevono in pagamento di detti prezzi.

COMPARTI- MENTI	Somma dei prezzi dei beni immobili venduti	Stato del movimento dalle obbligazioni ecclesiastiche.				
		Valor nominale				
		delle obbligazioni alienate dal Tesoro	delle obblig. emesse e non ancora alienate	complessivo delle obbligazioni emesse	delle obbligazioni versate in conto prezzi dei beni	delle obbligazioni circolanti sul mercato
Piemonte	63 109 811	42 262 400	54 537 600
Liguria	10 737 748	10 284 500	8 441 900
Lombardia	46 841 268	27 447 600	39 536 300
Veneto	35 054 722	17 464 700	22 491 200
Emilia	47 687 743	21 146 300	32 630 800
Umbria	13 127 153	3 315 700	7 526 700
Marche	20 420 649	8 768 800	12 161 400
Toscana	47 134 807	46 952 500	38 335 600
Roma	12 252 249	4 942 500	4 613 500
Abruzzi e Molise	11 431 755	3 701 700	4 907 000
Campania	47 724 772	34 724 700	24 164 400
Puglie	68 305 509	25 238 000	29 218 700
Basilicata	15 361 047	2 436 700	6 128 700
Calabrie	30 923 663	10 940 200	14 952 800
Sicilia	36 269 742	15 256 200	18 778 000
Sardegna	11 166 204	5 225 900	6 091 200
Obb. alienate all'estero per sottoscr. pubbl. nel 1869.	80 000 000
Regno	517 548 872	360 108 400	198 483 500	558 591 900	324 515 800	35 592 600

Asse ecclesiastico.

LIQUIDAZIONE DEI BENI IMMOBILI ECCLE

fino al 31 dicembre 1876, alle sanzioni delle

COMPAR TISCENTI	Valor capitale complessivo attribuito ai beni immobili di cui il Demanio aveva preso possesso sino al 31 dic. 1876	Destinazione data fino al 31 dicem		
		Valor ca		
		dei beni eccettuati per legge dalla devoluzione al Demanio e dalla conversione in rendita pubblica	dei beni riconosciuti di enti ecclesiastici già soppressi dalle leggi anteriori a quella del 7 luglio 1866	dei beni rivendicati o svincolati dai patroni laicali di benefici o cappellanie soppressi dalla legge 15 agosto 1867
1 Piemonte	76 874 045	4 532 911	1 107 938	5 537 204
2 Liguria	12 892 499	878 266	792	700 809
3 Lombardia.	69 617 348	4 568 774	107 238	14 439 161
4 Veneto	43 986 453	3 718 410	1 138 601
5 Emilia	79 725 807	7 221 551	875 196	17 031 447
6 Umbria.	16 172 617	803 709	252 624
7 Marche	25 809 812	1 653 349	1 590 877	955 551
8 Toscana.	68 490 511	1 657 217	9 800 978
9 Roma	40 789 952	1 302 307	155 819	35 648
10 Abruzzi e Molise.	18.973 357	988 359	9 690	135 004
11 Campania	82 716 798	5 248 617	824 535
12 Puglie	86 737 836	7 982 895	136 771	255 497
13 Basilicata	23 505 617	1 123 592	80 537
14 Calabrie	38 510 788	658 766	81 661	576 381
15 Sicilia	95 600 788	3 874 053	54 380	3 130 533
16 Sardegna	15 684 599	414 059	1 849 569
Regno	796 088 827	46 626 835	4 120 362	56 744 079

Affe ecclesiastico.

STATISTICI ASSOGGETTATI DAL DEMANIO

leggi 7 luglio 1866 e 15 agosto 1867.

bre 1876 ai beni immobili di cui il Demanio aveva preso possesso

p i t a l e			Valor capitale dei beni venduti nell'interesse del Demanio previo esperimento d'asta	Valor capitale dei beni non peranco venduti e amministrati nell'interesse del Demanio	COMPARTI- SCENTI
dei fabbricati monastici concessi a co- muni e province per scopi di utilità pub- blica a sensi della legge 7 lug. 1866	dei beni sottratti alla vendita e concessi in uso ad ammini- strazioni governative	o prezzo d'asta dei beni concessi in enfiteusi nello interesse del Demanio a termini della legge 10 agosto 1862			
555 036	250 024	...	63 100 841	1 781 091	Piemonte.
145 450	10 488	...	10 787 748	418 946	Liguria.
60 000	21 563	...	46 841 268	3 579 344	Lombardia.
213 350	123 627	...	35 054 722	3 787 748	Veneto.
867 225	496 157	...	47 687 743	5 546 488	Emilia.
22 803	13 127 158	1 966 328	Umbria.
97 184	20 420 649	1 092 202	Marche.
1 644 067	5 279 130	...	47 134 807	2 974 312	Toscana.
792 782	175 400	...	12 252 249	26 075 747	Roma.
9 532	11 431 755	6 399 017	Abruzzi e Molise.
1 356 772	13 910	...	47 724 772	27 548 192	Campania.
118 177	68 048	...	68 305 509	9 870 939	Puglia.
12 213	15 361 047	6 928 228	Basilicata.
...	43 045	...	30 923 663	6 227 272	Calabria.
9 785 952	1 687 492	31 510 896	36 269 742	9 287 740	Sicilia.
125 035	81 875	...	11 166 204	2 047 857	Sardegna.
15 805 578	8 250 759	31 510 896	517 548 872	115 481 446	Regno.

ENTI MORALI ECCLESIASTICI E LORO BENI IMMOBILI

affoggettati dal Demanio fino al 31 dicembre 1876, alle sanzioni delle leggi 7 luglio 1866 e 15 agosto 1867.

C O M P A R T I M E N T I	Corporazioni religiose sopresse		Altri Enti ecclesiastici soppressi		Enti ecclesiastici conservati e affoggettati alla conversione dei beni immobili		Totale delle tre Categorie di Enti ecclesiastici		
	Numero delle corporazioni	Rendita dei beni immobili	Numero degli enti	Rendita dei beni immobili	Numero degli enti	Rendita dei beni immobili	Numero degli enti	Rendita dei beni immobili	Valor capitale dei beni immobili
Piemonte	54	253 636	2 826	673 795	3 151	1 785 120	6 031	2 712 551	76 874 045
Liguria	39	39 943	1 458	165 803	1 208	233 838	2 705	439 584	12 892 499
Lombardia	53	159 008	4 694	953 417	2 704	1 642 629	7 451	2 755 054	69 617 348
Veneto	79	162 499	1 100	188 763	2 406	944 105	3 585	1 295 367	43 986 453
Emilia	201	489 125	5 473	1 466 650	1 176	1 533 315	6 850	3 489 090	79 725 807
Umbria	6	13 436	35	1 892	478	577 123	519	592 451	16 172 617
Marche	12	68 471	135	30 148	387	862 483	534	961 102	25 809 812
Toscana	266	1 186 561	6 536	689 014	482	716 821	7 284	2 592 396	68 490 511
Roma	252	608 696	1 008	241 286	449	608 020	1 709	1 458 002	40 789 952
Abruzzi e Molise	3	6 613	735	243 422	634	374 469	1 372	624 504	18 973 357
Campania	120	415 155	827	990 119	600	1 696 615	1 547	3 101 889	82 716 798
Puglie	14	59 895	574	1 622 747	478	1 879 592	1 066	3 562 234	86 737 836
Basilicata	2	5 159	164	325 240	79	416 009	245	746 408	23 505 617
Calabria	8	20 126	572	465 073	403	797 108	983	1 282 307	38 510 788
Sicilia	1 051	3 319 176	7 333	508 372	529	675 757	8 913	4 503 305	95 600 788
Sardegna	9	50 117	878	252 919	511	423 694	1 398	726 730	15 684 599
Regno	2 169	6 857 616	34 348	8 818 660	15 675	15 166 698	52 192	30 842 974	796 088 827

Altre ecclesiastico.

Bilanci Provinciali.

BILANCI PROVINCIALI PREVENTIVI 1875-76.

Parte Attiva.

TITOLI DELLE ENTRATE	1876			1875		
	Totale	Ordinarie	Straordinarie	Totale	Ordinarie	Straordinarie
Cat. 1 ^a . Residui disp. degli anni prec.	3701410	3701410	4658956	19423	4639533
Categoria 2 ^a . Rendite patrimoniali.	1231330	908110	323220	1159920	801588	358332
Beni stabili	519937	513677	6260	398452	388582	9870
Fondi pubblici e altri valori commerciali	571090	372792	198298	568309	367269	201040
Capitali a mutuo o in deposito	135262	16650	118612	188690	41313	147377
Canoni, livelli, censi e altre annualità.	5041	4991	50	4469	4424	45
Categoria 3 ^a . Tasse provinciali . . .	711420	683634	27786	670214	640058	30156
Categoria 4 ^a . Entrate diverse. . . .	14624395	4589627	10034768	14193265	6221060	7972205
Concorso dello Stato per istr. e benefic.	71950	37200	34750	90122	46522	43600
Idem per lavori pubblici	558666	29830	52836	297495	17152	280343
Idem di altre Prov. per ist. e benefic.	53495	40513	12982	56935	43953	12982
Idem per lavori pubblici.	107031	4673	102358	22186	4673	17513
Idem dei Comuni per istr. e benefic.	194747	57838	136909	149610	128952	20658
Idem per lavori pubblici	1109869	244835	865034	821100	251208	569892
Ritenute sugli stipendi per le pensioni.	71366	65003	6363	64292	61202	3090
Idem per la tassa di ricch. mobile . .	259359	246383	12976	258725	243302	15423
Rimborsi degli Uffic. dei Carab. per l'allog.	41765	38659	3106	37397	34479	2918
Id. dai contr. p. l'ag. di risc. delle imp. e sov.	2323713	1886718	436995	2288006	2124003	164003
Mutui passivi	4644341	4644341	2976900	2976900
Crediti realizzati.	1151425	76422	1075003	1286902	76361	1210541
Vendita di stabili e fondi pubblici . . .	69268	8597	60671	195265	615	194650
Rimborsi di spese anticipate	940639	249898	690741	973033	402310	570723
5 e 10% d'imp. sui fabbr. (L. 14 giu. 1874.	2030078	1239584	790494	4055177	2494059	1561118
Altre entrate	996683	363474	633209	620120	292269	327851

Riassunto delle Entrate.

Entrate ordinarie	6 181 371	7 682 129
Entrate straordinarie	14 087 184	13 000 226
Entrate speciali	3 711 792	3 344 827
Sovrimposte	61 915 605	59 415 253
Entrata totale	85 895 952	83 442 435

Bilanci Provinciali.

Segue BILANCI PROVINCIALI PREVENTIVI 1875-76.

Parte Passiva.

TITOLI DELLE SPESE	1876			1875		
	Totale	Ordinarie	Straordinarie	Totale	Ordinarie	Straordinarie
Categoria 1ª. Residui passivi . . .	1645112	18437	1626675	720226	720226
Categoria 2ª. Debito delle Provincie	8598905	1835821	6763084	9229020	1791332	7437688
Interessi.	1964280	1051513	912767	1664216	972140	692076
Canoni, livelli, censi, ed altre annualità.	73716	73716	93839	71762	22077
Estinzione di mutui passivi	5558086	549813	5008273	5584592	546327	5038265
Idem di altri debiti.	714469	32320	682149	1582818	84099	1498714
Tasse ed altre spese rel. al debito prov.	288354	128459	159895	303560	117004	186556
Categoria 3ª. Impiego di capitali.	1275264	7145	1268119	1238538	7770	1230768
Acquisto di beni stabili	834287	834287	692720	546	692174
Id. di fondi pubb. e altri val. comm.	440977	7145	433832	545818	7224	538594
Categoria 4ª. Amministrazione. . .	8920703	7926585	994118	8966526	8085834	880692
Stipendi e rimun. al personale amminist.	1630473	1580692	49781	1603445	1548657	54788
Idem al personale tecnico.	1797518	1755378	42140	1789528	1742133	47395
Tassa di ricchezza mobile sugli stipendi	265321	256122	9199	262928	251488	11440
Pensioni e sussidi di riposo	183980	179348	4632	170477	166188	4289
Imposte	283208	283208	306644	297441	9203
Fitto di locali	546289	539384	6905	558039	557089	950
Manutenzione dei locali e dei mobili.	935812	422534	513278	1065899	391413	674486
Spese d'ufficio	475744	470141	5603	465544	461393	4151
Spese legali ed altre.	437623	399882	37741	425732	398512	27220
Aggio airicev. prov. delle imp. e sovrimp.	2364735	2039896	324839	2318290	2271520	46770
Categoria 5ª. Istruzione	4865531	3917993	947628	4832364	3858648	973716
Istituti tecnici, industriali e professionali	1986130	1814418	171712	1865232	1713088	152144
Scuole normali, magistrali e convitti. . .	818431	683796	134635	818402	650568	167834
Scuole secondarie classiche e tecniche . .	451630	299135	152495	468398	329483	138915
Scuole elementari ed asili infantili. . . .	402500	261250	141250	436245	294979	141266
Istituti speciali scientifici e di belle arti.	342856	272346	70510	385046	292811	92235
Istituti tecn., ind. e profess.	116889.	78454	38435	119805	86145	33160
Posti e sussidi } Scuole normali e magistrali.	204951	162605	42346	206058	166752	39306
} Scuole convitti liceali.	95858	74927	20931	55335	36875	18460
} Diversi.	72324	39386	32938	102669	69461	33208
Biblioteche	50966	47366	12600	71415	45166	26249
Poderi agrari sperimentali.	193874	124924	68450	180256	105274	74982
Altre spese per l'istruzione.	120622	59296	61326	124003	68046	55957
Categoria 6ª. Beneficenza.	16113200	14941834	1171366	16019917	14904814	1115103
Mantenimento di alienati e dementi poveri	7616618	6839492	777126	7267336	6544849	722487
Idem di esposti	6665762	6511547	154215	6829869	6712223	117646

Bilanci Provinciali.

Segue BILANCI PROVINCIALI PREVENTIVI 1875-76.

Parte Passiva.

TITOLI DELLE SPESE	1876			1875		
	Totale	Ordinarie	Straordinarie	Totale	Ordinarie	Straordinarie
Luoghi pii spedal. di ricov. di educ. ecc.	1439606	1281173	158433	1516198	1340585	175613
Postigrat. o sus. agli istit. pei s-m o ciechi	246882	198756	48126	237894	194053	43841
Altri posti gratuiti o semigratuiti . . .	91105	65902	25203	92554	66801	25753
Sussidi in denaro	53227	44964	8263	76066	46303	29763
Categoria 7 ^a . Igiene pubblica . . .	329846	299301	30545	341794	299229	42565
Categoria 8 ^a . Sicurezza pubblica . .	3669117	3399716	269401	3672158	3373699	298459
Fitto e manut. delle caserme dei R. Carab.	2216967	1981666	235301	2201764	1958706	243058
Effetti di casermaggio ed altro	1452150	1418050	34100	1470394	1414993	55401
Categoria 9 ^a . Lavori pubblici. . . .	32261428	16016636	16244792	30903125	15474681	15428444
Ponti e strade provinciali e consortili.	25616555	14375327	11241228	26114977	14024378	12090599
Vie di ferro e telegrafi	1661529	14401	1647128	750831	42201	708630
Opere idrauliche	1369619	1086130	283489	1340356	951755	388601
Fari, porti e altre opere marittime. . .	427741	214159	213582	551894	250975	300919
Opere pubbliche diverse	1062477	124819	937658	888576	143572	745004
Suss. ai Comuni per strade obbligatorie ec.	2123507	201800	1921707	1256491	61800	1194691
Categoria 10 ^a . Spese diverse. . . .	3949070	2082087	1866983	4290528	2278548	2011980
Anticipazioni.	415799	8700	407099	355344	1700	353644
Rimb. di Ricev. di sovrimposte inesigibili	687526	234815	452711	763503	332755	430748
Esposizioni agrarie e industriali	90992	5418	85574	71133	6418	70715
Comizi agrari e altre spese in vant. dell'agr.	272855	172144	100711	301866	175525	126341
Spese diverse dalle precedenti.	195623	21467	174156	335104	26386	308718
Fondo per le spese imprevedute	2286275	1639543	646732	2457578	1735764	721814

Riassunto delle Spese.

Spese ordinarie	50 445 465	50 074 555
Spese straordinarie	31 182 711	30 139 641
Spese speciali.	4 400 087	3 607 342
<i>Spesa Totale</i>	86 028 263	83 821 538

Bilancio Generale.

Entrata	85 895 952	83 442 435
Spesa	86 028 263	83 821 538
<i>Differenza</i>	- 132 311	- 379 103

Bilanci Comunali.

BILANCI COMUNALI PER PROVINCIE.

Parte Attiva.

PROVINCIE	Totale delle entrate		Entrate ordinarie		Entrate straordinarie		Contabilità speciali	
	1875	1876	1875	1876	1875	1876	1875	1876
	Alessandria	8404087	9564362	5988314	6538373	1214773	1653995	1201000
Ancona	4161011	4330765	3475392	3137325	424701	385884	260918	807556
Aquila	3994869	4050138	2440395	2531538	1117487	1000015	436987	518585
Arezzo	2567067	2748874	2000352	2086504	257545	320248	309170	342122
Ascoli Piceno	2453374	2697363	1980303	1865286	249051	471762	224020	360315
Avellino	3289544	3623425	2261720	2411834	619212	799960	408612	411631
Bari	11188984	13098813	5702226	5499860	3151224	4621095	2355534	2977858
Belluno	3206784	3529213	2342379	2338097	569931	788075	294474	403041
Benevento	1736757	2116453	1239817	1362644	346825	479738	150115	274071
Bergamo	4358847	4443431	3457818	3461843	434881	368898	466148	612690
Bologna	8695782	9925186	5926851	5982727	410765	1593828	2358166	2348631
Brescia	5969704	6212785	4535107	4730381	659661	522017	774936	960387
Cagliari	5266252	7104105	3323946	3975662	1003204	2037504	939102	1090939
Caltanissetta	3499655	3741685	2192517	1961085	508975	811219	798163	969381
Campobasso	3101093	3613764	1989171	2133494	828919	1175165	283003	305105
Caserta	7821081	8384426	5412599	5301684	1013599	1307873	1394883	1774869
Catania	7274020	7563066	5075649	4921693	573082	916767	1625289	1724606
Catanzaro	4042527	4089530	2702317	2734105	853287	877653	486923	477772
Chieti	3191800	2929491	1705803	1711587	1159052	876471	326945	341433
Como	4745796	5075208	3609060	4013713	750376	629259	386360	432236
Cosenza	2546643	2802877	1887171	2047784	273550	313375	385922	441718
Cremona	3912349	4180461	2934359	2983023	216800	244969	761190	952469
Cuneo	6790286	7917557	4856981	5103952	952632	1659326	980673	1154279
Ferrara	5091172	4409400	3157955	3385221	765489	141604	1167728	882575
Firenze	28630073	27913249	14939065	15372666	9155694	7816856	4535314	4723727
Foggia	6573368	6761223	4282217	3965589	1350536	1634482	940615	1161152
Forlì	3487543	3587922	2721729	2645070	168463	238123	597351	704729
Genova	20667678	38914244	12474542	10856184	4394483	23505603	3798653	4552457
Girgenti	3697763	3851877	2445540	2445504	552437	579647	699786	826726
Grosseto	2909866	2432389	1342969	1375131	817809	900830	149088	156428
Lecce	5088036	5698875	3539416	3762181	504593	629247	1044027	1307447
Livorno	5316829	5846154	3176988	3056606	878267	1344847	1261574	1444701
Lucca	3721949	3850603	2466175	2617417	725512	716407	530262	516779
Macerata	2865094	3084892	2180746	2309624	300144	398354	385104	376914
Mantova	4387484	4352355	3016700	3024961	305553	214928	1065231	1112466

Bilanci Comunali.

Segue BILANCI COMUNALI PER PROVINCE.

Parte Attiva.

PROVINCE	Totale delle entrate		Entrate ordinarie		Entrate straordinarie		Contabilità speciali	
	1875	1876	1875	1876	1875	1876	1875	1876
	Massa-Carrara. . .	1833179	2032094	1244408	1240509	424386	614039	164385
Messina.	5184156	6027777	3110858	3700571	793749	789726	1279549	1537480
Milano.	25185001	24498026	14276537	14739738	6630642	4850328	4277822	4907960
Modena.	3385498	3352324	2196682	2235153	583563	437725	605253	679446
Napoli.	31801431	29396951	16236735	14357667	7787640	5892726	7777056	9146558
Novara.	8753722	9014899	5490685	5643258	1895074	1827402	1367963	1544239
Padova.	5346825	5543465	3912628	4260416	98218	113963	1335979	1169086
Palermo.	12759743	13495668	8888522	8691947	786151	1505026	3085070	3298695
Parma.	3944049	4175858	2399838	2429283	595609	682364	948602	1064211
Pavia.	6534292	6609664	4629797	4632598	758371	760366	1146124	1216700
Perugia.	8614339	9171787	6023032	5702029	1245683	1959492	1345624	1342086
Pesaro.	3044858	3120739	2212134	2236298	247250	356312	585474	528129
Piacenza.	3786162	3278492	2028434	2151216	1181331	509815	576397	617461
Pisa.	5389240	5409771	2841191	2965622	1900441	1831389	647608	702760
Porto Maurizio. . .	2421284	2211568	1380432	1388546	756597	553244	284255	269778
Potenza.	4791883	5809262	3000026	3288456	1231953	1869905	559904	650901
Ravenna.	3974966	3775383	3004151	3141211	407683	80008	563132	554164
Reggio Calabria. . .	4299217	5106894	2447104	2473695	1313301	1961026	538812	672173
Reggio Emilia. . . .	2491353	2837077	1939127	2008015	333918	289067	218308	539995
Roma.	34379512	35386954	18409946	18684372	9279426	9539464	6690140	7163118
Rovigo.	2866462	2778729	2369348	2314478	61931	120936	435183	343315
Salerno.	5141117	5705880	3453495	3489464	938900	1457941	748722	758475
Sassari.	3589681	4618174	2054566	2475818	941147	1386605	593968	755751
Siena.	3553382	3370325	2193788	2246945	551744	376867	807850	746513
Siracusa.	3018039	3208469	1882403	1896917	352332	490773	783304	820779
Sondrio.	1745890	1763400	1030973	1024689	588020	585552	126897	153159
Teramo.	1966872	2020587	1091831	1119496	668465	637441	206576	263650
Torino.	18846191	18751317	10860661	11584938	3157530	1529800	4828000	5636579
Trapani.	3001336	2792319	1789280	1883454	569462	132748	642594	776117
Treviso.	4889871	4666746	3308654	3356949	388138	288032	1193079	1021765
Udine.	5941416	5453822	3947566	3848188	1098331	822940	895519	782694
Venezia.	7626883	7815312	5274396	5363168	677106	348358	1675381	2103786
Verona.	6657629	6601052	4575019	4312115	161382	202011	1921228	2086926
Vicenza.	4277251	4174325	3143958	3192058	359431	301438	773862	680829
Regno.	455098797	485111271	285432494	287897805	86273417	107080853	83392886	98532613

Bilanci Comunali.

BILANCI DEI COMUNI CAPOLUOGHI DI PROVINCIA.

Parte Attiva.

CAPOLUOGHI di Provincia	Totale delle entrate		Entrate ordinarie		Entrate straordinarie		Contabilità speciali	
	1875	1876	1875	1876	1875	1876	1875	1876
	Alessandria	1132991	1233093	708614	755093	118146	111892	306231
Ancona	1540407	1714338	1298269	1121869	191178	103191	50960	489278
Aquila	394001	342705	293053	224057	4785	7785	96163	110863
Arezzo	801885	789653	508797	545997	159073	101057	134015	142599
Ascoli Piceno	474734	464187	355517	311939	23908	51084	95309	101164
Avellino	437000	390000	288459	246256	59161	25074	89380	118670
Bari	2525623	2717321	1160627	1012110	586349	844587	778647	860624
Belluno	252993	228376	199709	181707	8828	44456	46669
Benevento	324861	328336	165719	196093	71600	5200	87542	127043
Bergamo	1278604	1249621	810046	846342	111240	49500	357318	353779
Bologna	4691658	6070070	2861866	2945333	179797	1382402	1649995	1742335
Brescia	1713093	1736131	981907	1086316	250354	143420	480832	506395
Cagliari	1291195	1368858	852484	872695	61785	76612	376926	419551
Caltanissetta	641130	873174	468064	436951	7420	201773	165646	234450
Campobasso	207101	209912	178114	176890	1970	6359	27017	26663
Caserta	573438	583910	356734	360452	44008	6200	172696	217258
Catania	2674474	3046523	1580927	1870512	266578	209214	826969	966797
Catanzaro	557894	571435	445904	460570	23700	8900	88290	101965
Chieti	405218	388268	191174	195505	116682	93801	97362	98962
Como	728442	801813	489546	511280	96444	137726	142452	152807
Cosenza	385709	425460	266142	301953	42999	47754	76568	75753
Cremona	1233806	1230395	677651	652901	102665	96915	453490	480579
Cuneo	612093	611717	418098	426321	42836	2000	151159	183396
Ferrara	2536628	2063863	1199136	1458675	490068	33779	847424	571409
Firenze	21300314	22141751	10395115	10812455	7313986	7407040	3591213	3922256
Foggia	1366425	1396514	1094176	633569	27361	436716	244888	326229
Forlì	645703	671846	437207	430197	12667	17440	195829	224209
Genova	14208440	31318750	8220497	6349175	2941463	21545037	3046480	3424538
Girgenti	554746	642610	410437	437632	21589	14878	122720	190100
Grosseto	318735	299010	199223	217572	82445	32406	37067	49032
Lecce	504662	558289	335159	365826	1408	1700	168095	190763
Livorno	4906689	5398752	2878210	2741015	836697	1290519	1191782	1367218
Lucca	1512733	1600869	967018	1153140	194031	89508	351684	358221
Macerata	425361	481737	299621	367149	45692	18767	80038	95821
Mantova	1511065	1497617	648285	691520	47384	1584	815396	804513

Bilanci Comunali.

Segue BILANCI DEI COMUNI CAPOLUOGHI DI PROVINCIA.

Parte Attiva.

CAPOLUOGHI di Provincia	Totale delle entrate		Entrate ordinarie		Entrate straordinarie		Contabilità speciali	
	1875	1876	1875	1876	1875	1876	1875	1876
	Massa-Carrara . . .	380942	514731	268923	243060	68970	221280	43049
Messina	2677935	3070596	1314620	1798338	342463	11080	1020852	1261178
Milano	19218614	18231811	9470064	9851940	6341914	4488463	3406636	3891408
Modena	1314206	1340888	784409	828926	176182	81260	353615	43702
Napoli	25600289	22923071	12163714	10028462	7120749	5392483	6315826	7502126
Novara	1014494	725332	401996	457034	423345	49497	189153	218801
Padova	2007375	2352919	1255820	1630813	26370	9110	725185	712996
Palermo	8698983	8661460	5787302	5713972	432589	468396	2479092	2479092
Parma	1824733	2085922	896976	880712	325079	421498	602678	783712
Pavia	1204430	1218657	708904	733832	184906	163629	310620	321196
Perugia	1270104	1084723	985657	746457	49530	96363	234917	241903
Pesaro	540063	573553	346388	387191	64599	56719	129076	129643
Piacenza	1581488	1229189	628571	709018	510523	76206	442394	443965
Pisa	2389549	2938590	997795	1129855	935202	1310674	456552	498061
Porto Maurizio . . .	348935	262459	243303	196402	23200	1750	82422	64307
Potenza	190743	207239	160853	184227	16740	9062	13150	13950
Ravenna	1427024	1312333	948420	1062073	296486	28404	182118	221856
Reggio Calabria . . .	1586208	1891797	474790	543452	904902	1183688	206516	264657
Reggio Emilia	867691	1122922	749584	796885	21140	14075	96967	311962
Roma	22766806	22644348	11040383	10917925	6347958	6347958	5378465	5378465
Rovigo	295658	334219	212527	216273	8259	43251	74872	74695
Salerno	822727	789953	614961	556282	13090	14114	194676	219557
Sassari	775619	925279	345858	400752	216512	270954	213327	254173
Sienna	1268514	1221278	591244	684558	105600	5600	571670	531120
Siracusa	436741	512300	302884	309322	5444	63158	128413	139820
Sondrio	251270	290754	73917	72090	165750	191695	11603	26969
Teramo	851864	541617	150807	190953	175039	254220	26018	96444
Torino	12409573	11981552	6030704	6686099	2523978	776943	3854891	4518510
Trapani	643178	680487	457083	423227	2615	2280	183475	254980
Treviso	1368468	769580	488730	493728	252607	13036	627131	262816
Udine	875502	871800	541354	560902	57343	53642	276805	257256
Venezia	5223505	5378162	3270255	3321438	622119	251608	1331131	1805116
Verona	3170623	2855390	1783874	1354023	8226	37026	1378523	1464341
Vicenza	906561	911832	501156	541477	143023	75073	262382	295282
<i>Totale</i>	<i>200380329</i>	<i>218003647</i>	<i>107635331</i>	<i>106048765</i>	<i>43498749</i>	<i>57085415</i>	<i>49246249</i>	<i>54869487</i>

BILANCI COMUNALI PER PROVINCE. (Parte Passiva).

PROVINCE	Totale delle Spese		Spese Obbligatorie						Spese facoltative	
			Ordinarie		Straordinarie		Contabilità speciali			
	1875	1876	1875	1876	1875	1876	1875	1876	1875	1876
Alessandria	8 952 970	9 950 956	4 147 678	4 327 647	2 610 604	3 196 506	1 201 017	1 412 593	993 671	1 014 210
Ancona	4 161 011	4 330 765	2 586 069	1 656 106	901 376	1 224 076	260 918	807 556	412 648	643 027
Aquila	3 849 495	4 042 762	1 787 015	1 842 924	1 278 587	1 342 177	437 903	518 585	345 990	339 076
Arezzo	2 567 067	2 748 874	1 404 885	1 467 940	519 404	616 570	309 170	342 122	333 608	322 242
Ascoli Piceno	2 453 324	2 697 363	1 015 516	1 033 469	712 970	816 040	224 020	360 315	500 818	487 539
Avellino	3 247 982	3 601 832	1 504 270	1 492 714	1 156 292	1 172 585	417 925	411 739	169 495	524 794
Bari	11 190 485	13 098 803	3 178 329	3 520 687	4 844 203	5 490 140	2 335 534	2 977 858	832 419	1 110 118
Belluno	3 109 351	3 630 046	1 528 261	1 705 603	991 610	1 197 511	265 826	404 845	323 654	322 087
Benevento	1 723 718	2 123 029	733 196	765 766	652 270	838 469	149 915	273 571	188 337	244 923
Bergamo	4 307 676	4 427 384	2 636 133	2 697 593	834 851	866 805	468 934	618 660	367 758	244 326
Bologna	8 695 782	9 927 166	4 191 839	4 316 123	1 178 711	2 306 824	2 352 983	2 348 631	972 249	955 588

Bilanci Comunali.

Brescia.	5 920 844	6 217 169	3 706 822	3 714 041	933 706	921 970	766 350	960 983	513 966	620 175
Cagliari.	5 354 254	7 081 643	2 494 188	2 694 316	1 217 485	2 043 041	924 523	1 090 476	718 058	1 253 810
Caltanissetta	3 505 751	3 751 056	1 324 648	1 408 165	1 058 597	961 601	812 353	980 718	310 153	400 572
Campobasso	3 093 473	3 618 349	1 292 408	1 408 745	1 156 141	1 542 654	282 403	303 505	362 521	363 445
Caserta.	7 871 299	8 312 618	3 048 741	3 164 003	2 371 948	2 454 030	1 389 602	1 738 680	1 061 008	955 905
Catania.	7 296 832	7 721 542	2 460 771	2 699 724	1 289 899	1 694 394	1 643 289	1 739 606	1 902 873	1 587 818
Catanzaro	3 995 988	4 115 843	1 615 770	1 496 366	1 415 369	1 626 806	486 923	477 772	477 926	514 899
Chieti.	3 189 187	2 940 347	1 191 806	1 222 358	1 498 314	1 149 171	326 944	341 434	172 123	227 384
Como	4 708 803	5 067 238	2 796 489	2 849 336	1 248 243	1 380 650	384 594	431 846	274 477	405 406
Cosenza.	2 545 532	2 801 988	1 368 814	1 337 377	555 083	658 250	385 922	441 718	235 713	364 643
Cremona.	3 905 774	4 174 205	2 157 109	2 188 772	481 464	620 964	761 189	952 469	506 012	412 000
Cuneo.	6 694 453	7 918 956	3 128 204	3 189 530	1 915 409	2 881 943	981 308	1 153 914	669 532	693 569
Ferrara	4 801 238	4 447 856	2 091 669	2 070 642	1 259 589	1 023 960	870 172	918 949	579 808	434 305
Firenze.	28 605 432	27 887 110	15 188 328	15 506 185	4 770 239	4 334 220	4 537 328	4 724 089	4 109 537	3 322 616
Foggia.	6 332 115	6 776 554	2 443 285	2 537 682	2 253 681	2 358 698	940 362	1 166 381	694 787	713 793
Forlì	3 483 184	3 587 002	1 669 248	1 666 384	803 672	823 741	568 841	675 606	441 423	422 171
Genova	20 850 049	39 049 652	9 867 548	9 633 085	5 540 204	21 934 686	3 834 100	3 990 667	1 608 197	3 491 214
Girgenti.	3 719 801	3 849 990	1 545 695	1 637 867	1 145 332	1 157 277	702 013	826 726	326 761	228 120
Grosseto.	2 309 866	2 432 389	1 018 832	1 011 629	958 034	1 099 684	149 073	156 428	183 927	164 648
Lecce.	5 066 077	5 693 757	2 233 419	2 366 736	994 640	1 334 074	1 037 183	1 286 746	800 835	706 201
Livorno	5 315 490	5 846 993	2 790 241	2 934 233	851 693	925 118	1 260 222	1 450 154	413 334	537 488
Lucca.	3 721 949	3 850 003	1 888 081	1 984 292	994 792	1 026 809	530 262	516 779	308 814	322 723
Macerata.	2 865 994	3 083 892	1 115 005	1 135 182	517 434	707 588	390 174	376 914	843 381	864 208
Mantova.	4 476 713	4 521 750	2 196 693	2 281 817	718 240	625 089	1 070 140	1 106 478	491 640	508 366
Massa-Carrara.	1 791 319	2 034 937	875 567	936 479	585 196	754 653	164 383	177 546	166 173	166 259

BILANCI COMUNALI PER PROVINCE. (Parte Passiva).

P R O V I N C I E	Totale delle Spese		Spese Obbligatorie						Spese facoltative	
			Ordinarie		Straordinarie		Contabilità speciali			
	1875	1876	1875	1876	1875	1876	1875	1876	1875	1876
Messina	5 181 156	6 089 546	2 080 197	2 142 449	1 055 958	1 427 285	1 279 549	1 537 181	768 452	932 631
Milano	25 279 742	24 620 184	11 876 860	12 239 390	7 099 894	5 167 444	4 285 038	4 909 593	2 017 950	2 303 757
Modena	3 394 942	3 351 877	1 578 737	1 553 486	869 906	786 846	597 723	678 120	348 576	333 425
Napoli	31 786 547	29 389 421	12 699 385	12 261 422	9 107 173	5 513 228	7 828 559	9 161 932	2 151 430	2 452 839
Novara	8 842 613	9 079 232	4 164 191	4 167 817	2 329 032	2 506 686	1 370 664	1 544 107	978 726	860 622
Padova	5 360 922	5 444 896	2 645 346	2 770 094	707 229	822 186	1 335 979	1 169 086	672 368	683 530
Palermo	12 736 596	13 478 965	5 467 290	5 335 699	2 613 934	2 853 212	3 078 849	3 278 219	1 576 523	2 011 835
Parma	3 944 049	4 175 858	1 571 790	1 661 921	1 166 965	1 161 500	912 543	1 052 391	292 751	300 046
Pavia	6 541 797	6 609 919	3 095 128	3 060 948	1 566 535	1 528 261	1 145 525	1 216 701	734 609	804 009
Perugia	8 607 614	9 180 258	3 443 557	3 563 975	2 482 796	3 128 551	1 373 870	1 371 758	1 307 391	1 115 974
Pesaro	3 043 005	3 120 739	1 308 531	1 347 197	824 617	916 179	585 474	528 129	324 383	329 234

Bilanci Comunali.

Piacenza	3 772 291	3 800 879	1 533 396	1 503 849	1 346 259	880 883	576 397	617 461	316 239	298 686
Pisa	5 390 070	5 499 772	2 645 218	2 702 133	1 429 619	1 499 755	647 608	702 760	667 625	595 124
Porto Maurizio	2 418 493	2 210 445	982 455	1 028 177	947 388	766 866	244 460	263 934	244 190	151 468
Potenza	4 766 866	5 799 017	2 125 176	2 227 707	1 618 085	2 322 432	553 346	645 199	470 259	603 679
Ravenna	3 892 103	3 741 792	2 130 927	2 063 667	697 742	574 608	546 660	570 189	516 774	533 328
Reggio Calabria	4 368 732	5 196 313	1 501 572	1 431 396	1 995 861	2 507 348	538 272	672 241	333 027	585 328
Reggio Emilia	2 492 776	2 827 865	1 409 486	1 387 090	571 458	567 958	218 108	539 820	293 724	332 997
Roma	34 509 512	35 387 882	13 172 540	13 256 161	5 114 221	5 687 865	6 558 419	7 056 447	9 664 332	9 387 409
Rovigo	2 856 658	2 778 729	1 597 818	1 515 072	505 200	484 019	424 351	343 357	329 289	436 281
Salerno	5 154 898	5 876 709	2 594 883	2 478 738	1 378 843	2 017 791	736 919	748 708	444 253	631 472
Sassari	3 536 976	4 633 953	1 394 102	1 369 127	1 287 058	2 103 173	593 968	756 455	261 848	405 198
Siena	3 553 882	3 370 325	1 573 110	1 597 200	827 699	708 924	807 850	746 513	344 723	317 688
Siracusa	2 956 511	3 201 401	1 063 737	1 110 999	777 296	914 736	783 304	820 779	332 174	354 887
Sondrio	1 745 890	1 763 400	708 153	688 043	750 089	784 536	126 897	153 159	160 751	137 662
Teramo	1 966 872	2 019 763	823 551	817 297	791 412	829 071	206 576	263 650	145 333	109 745
Torino	18 903 238	18 777 227	8 299 906	8 560 934	2 683 756	2 416 653	4 829 370	5 636 253	3 090 206	2 163 387
Trapani	2 953 081	2 791 885	1 245 510	1 203 497	386 519	354 878	642 594	776 117	678 458	457 393
Treviso	4 856 077	4 603 031	1 987 887	1 993 443	827 395	931 560	1 198 245	1 024 728	842 550	653 300
Udine	5 899 516	5 318 644	2 502 298	2 426 191	1 932 093	1 547 117	916 605	803 053	548 520	542 283
Venezia	7 625 015	7 847 062	3 695 264	3 752 265	1 257 743	934 078	1 665 814	2 127 987	1 006 194	1 032 732
Verona	6 657 708	6 604 577	2 803 379	2 947 539	1 376 651	951 783	1 921 228	2 086 926	556 450	618 329
Vicenza	4 202 198	4 180 816	2 299 442	2 321 397	694 921	709 167	774 727	681 693	433 108	468 559
Regno	454 876 124	489 585 701	204 243 394	206 387 838	111 236 629	131 415 853	82 929 289	92 948 005	56 466 812	58 834 505

BILANCI DEI COMUNI CAPOLUOGHI DI PROVINCIA. (Parte Passiva).

CAPOLUOGHI di Provincia	Totale delle Spese		Spese Obbligatorie						Spese facoltative	
			Ordinarie		Straordinarie		Contabilità speciali			
	1875	1876	1875	1876	1875	1876	1875	1876	1875	1876
Alessandria	1 132 991	1 233 093	445 761	512 627	161 780	115 190	306 231	366 108	219 219	239 168
Ancona	1 540 407	1 714 338	1 055 091	460 918	409 385	625 061	50 960	489 278	24 971	139 081
Aquila	307 958	342 738	159 920	181 119	8 495	9 185	96 163	110 863	43 380	41 571
Arezzo	801 885	789 653	390 662	444 453	138 562	73 307	134 015	142 599	138 646	129 294
Ascoli Piceno	474 684	464 187	144 225	148 678	137 958	126 049	95 309	101 164	97 192	88 296
Avellino	437 000	390 000	193 566	170 782	149 714	39 171	89 380	118 670	4 340	61 377
Bari	2 525 623	2 717 321	592 572	702 136	1 019 139	1 001 767	778 647	860 624	135 265	152 794
Belluno	252 993	228 376	100 162	119 587	60 168	19 863	44 456	46 669	48 207	42 257
Benevento	324 861	328 336	90 906	84 451	42 585	45 877	87 542	127 043	103 828	70 965
Bergamo	1 278 604	1 240 122	711 980	737 679	194 712	121 972	359 373	355 834	12 539	24 637
Bologna	4 691 658	6 070 070	2 239 716	2 302 173	363 352	1 568 947	1 649 995	1 742 335	438 595	456 615

Bilanci Comunali.

Brescia	1 713 093	1 737 953	809 498	849 895	172 743	162 999	480 832	506 395	250 020	218 664
Çagliari	1 291 195	1 368 858	581 979	595 261	102 476	153 232	376 926	419 551	229 814	200 814
Caltanissetta	641 130	873 174	297 682	317 634	140 883	269 296	165 646	234 450	36 919	51 794
Campobasso	207 101	209 912	90 364	89 711	59 911	66 314	27 017	26 663	29 809	27 224
Caserta	572 191	583 910	211 260	218 146	149 695	114 608	172 696	217 258	38 540	33 898
Catania	2 701 826	3 185 798	735 355	908 544	329 855	278 755	826 969	966 797	809 647	1 031 702
Catanzaro	557 894	571 435	325 694	215 779	139 285	78 333	88 290	101 965	4 625	175 358
Chieti	405 218	388 268	137 400	169 714	164 781	41 035	97 362	98 962	5 675	78 557
Como	728 442	801 813	452 163	465 022	63 966	84 624	142 452	152 807	69 861	99 360
Cosenza	385 709	425 460	110 340	119 021	86 356	89 345	76 568	75 753	112 445	141 341
Cremona	1 233 806	1 230 395	553 220	555 356	61 919	146 590	453 490	480 579	165 177	47 870
Cuneo	612 093	611 717	198 263	207 458	183 652	122 973	151 159	183 396	79 019	97 890
Ferrara	2 280 359	2 063 863	786 093	865 816	469 051	411 703	591 155	571 409	434 060	214 935
Firenze	21 300 314	22 141 751	11 790 482	12 166 246	2 270 099	3 045 292	3 591 213	3 922 256	3 648 520	3 007 957
Foggia	1 348 252	1 396 515	465 490	513 666	425 860	380 369	244 888	326 229	212 014	176 251
Forlì	645 703	671 846	290 875	288 332	91 417	97 781	167 319	195 087	96 092	90 646
Genova	14 208 440	31 318 750	6 549 831	6 574 061	3 633 340	18 996 945	3 073 480	2 880 538	951 789	2 867 206
Girgenti	554 746	641 261	240 493	312 090	131 116	109 399	122 720	173 600	60 417	46 172
Grosseto	318 735	299 010	141 270	141 849	107 153	73 632	37 067	49 032	33 245	34 497
Lecce	504 662	558 289	197 420	253 998	50 898	44 347	164 266	172 993	92 078	86 951
Livorno	4 906 689	5 398 752	2 612 902	2 748 650	730 501	790 287	1 191 782	1 367 218	371 504	492 597
Lucca	1 512 733	1 600 869	852 019	888 177	141 471	198 682	351 684	358 221	167 559	155 789
Macerata	425 361	481 737	162 840	172 131	87 903	77 830	80 048	95 821	94 570	135 955
Mantova	1 502 073	1 521 730	501 459	521 845	120 338	127 692	815 396	804 513	64 880	67 680
Massa-Carrara	380 942	514 731	176 859	203 814	125 140	213 689	43 049	50 391	35 894	46 837

Segue **BILANCI DEI COMUNI CAPOLUOGHI DI PROVINCIA.** (Parte Passiva).

COPOLUOGHI di Provincia	Totale delle Spese		Spese Obbligatorie						Spese facoltative	
			Ordinarie		Straordinarie		Contabilità speciali			
	1875	1876	1875	1876	1875	1876	1875	1876	1875	1876
Messina	2 677 935	3 070 596	805 434	900 720	281 731	304 530	1 020 852	1 261 178	569 918	604 168
Milano	19 218 614	18 231 811	8 445 865	8 699 333	6 087 265	4 029 772	3 406 636	3 891 408	1 278 848	1 611 298
Modena	1 314 206	1 340 888	558 055	526 093	265 942	237 557	353 615	430 702	136 594	146 536
Napoli	25 600 289	22 923 071	10 745 607	10 177 722	7 228 582	3 574 125	6 315 826	7 500 777	1 310 274	1 670 447
Novara	1 014 494	725 332	330 466	340 793	288 562	58 420	189 153	218 801	206 313	107 318
Padova	2 032 221	2 235 678	798 495	871 634	175 886	295 736	725 185	712 996	332 655	355 312
Palermo	8 698 983	8 661 460	3 562 527	3 562 526	1 510 547	1 473 025	2 479 092	2 479 092	1 146 817	1 146 817
Parma	1 824 733	2 085 922	580 894	641 161	530 320	532 365	602 678	783 712	110 841	128 684
Pavia	1 204 430	1 218 656	660 956	681 014	31 020	69 373	310 620	321 196	201 834	147 073
Perugia	1 270 103	1 084 723	379 487	445 223	361 700	219 911	234 917	241 903	293 999	177 686
Pesaro	540 063	573 553	196 999	197 346	158 811	196 977	129 076	129 643	55 177	49 587

Bilanci Comunali.

Piacenza	1 581 488	1 229 189	517 820	486 126	498 749	148 065	442 394	443 965	122 525	151 033
Pisa	2 389 559	2 938 590	1 192 550	1 368 764	274 004	654 293	456 552	498 061	466 453	417 472
Porto Maurizio	348 925	262 459	136 690	129 974	124 540	56 923	53 873	64 307	33 822	11 255
Potenza	190 743	207 289	145 152	166 337	9 482	7 878	13 150	13 950	22 959	19 074
Ravenna	1 427 024	1 312 333	728 242	730 408	329 846	165 574	180 057	221 856	188 879	194 495
Reggio Calabria	1 669 508	2 033 835	387 618	353 573	993 512	1 145 032	206 516	264 657	81 862	270 573
Reggio Emilia	867 691	1 122 922	546 157	532 565	108 929	120 937	96 967	311 962	115 638	157 458
Roma	22 766 806	22 644 348	8 264 475	8 264 475	1 646 374	1 646 374	5 378 465	5 378 465	7 477 492	7 355 034
Rovigo	295 658	334 219	146 706	147 609	10 000	52 553	74 872	74 695	64 080	59 362
Salerno	822 727	789 953	484 103	485 752	125 537	24 797	194 676	219 557	18 411	59 847
Sassari	775 697	925 279	324 640	315 717	198 977	205 646	213 327	254 173	38 753	149 743
Siena	1 268 514	1 221 278	469 789	495 777	95 655	64 812	571 670	531 120	131 400	129 569
Siracusa	436 741	512 300	124 652	136 324	149 147	203 765	128 413	139 820	34 529	32 391
Sondrio	251 270	290 754	69 668	60 682	85 700	193 245	11 603	26 969	84 299	9 858
Teramo	351 864	541 617	162 112	180 701	158 423	259 604	26 018	96 444	5 311	4 868
Torino	12 432 573	11 849 468	4 563 764	4 753 599	1 424 833	980 721	3 854 891	4 518 510	2 589 085	1 596 638
Trapani	643 173	680 487	289 291	276 754	84 443	79 693	183 475	254 980	85 964	69 060
Treviso	1 368 468	769 580	264 962	266 336	60 716	75 827	627 130	262 816	415 660	164 601
Udine	875 502	871 800	360 298	360 298	118 721	134 569	286 482	266 932	110 001	110 001
Venezia	5 223 505	5 378 162	2 332 999	2 381 384	771 281	400 454	1 331 131	1 805 116	788 094	791 208
Verona	3 170 623	2 855 390	957 192	1 050 821	675 716	135 022	1 378 523	1 464 341	159 192	205 206
Vicenza	906 561	911 832	417 948	404 884	32 051	28 621	262 382	295 282	194 180	183 045
<i>Totale</i>	<i>200 168 062</i>	<i>217 950 755</i>	<i>85 347 425</i>	<i>86 619 244</i>	<i>37 622 661</i>	<i>47 698 337</i>	<i>48 965 762</i>	<i>54 272 457</i>	<i>28 232 214</i>	<i>29 360 717</i>

MOVIMENTO DEL

nei Comuni Urbani e Rurali

C O M P A R T I - M E N T I	M a - trimoni	N a t i						
		Totale dei nati	M a s c h i				F e m	
			Totale	Legittimi	Illegittimi	Esposti	Totale	Legittimi
<i>Piemonte</i>	25 308	110 871	57 243	55 148	1 374	721	53 628	51 653
Comuni urbani.	4 991	22 518	11 458	10 267	711	480	11 060	9 917
Comuni rurali.	20 317	88 353	45 785	44 881	663	241	42 568	41 736
<i>Liguria</i>	6 601	31 179	16 126	15 347	599	180	15 058	14 385
Comuni urbani.	2 062	10 097	5 213	4 780	369	64	4 884	4 553
Comuni rurali.	4 539	21 082	10 913	10 567	230	116	10 169	9 832
<i>Lombardia</i>	31 002	142 280	73 629	71 533	1 625	471	68 651	66 692
Comuni urbani.	5 880	21 900	11 242	9 948	1 028	266	10 658	9 448
Comuni rurali.	25 122	120 380	62 387	61 585	597	205	57 993	57 244
<i>Veneto</i>	20 065	113 074	58 468	56 047	1 803	618	54 606	52 316
Comuni urbani.	3 266	16 385	8 408	7 434	506	463	7 982	6 993
Comuni rurali.	16 799	96 689	50 065	48 613	1 297	155	46 624	45 323
<i>Emilia</i>	16 747	83 175	42 660	36 982	4 382	1 296	40 515	35 148
Comuni urbani.	4 447	22 396	11 475	9 277	1 359	839	10 921	8 845
Comuni rurali.	12 300	60 779	31 185	27 705	3 023	457	29 594	26 303
<i>Umbria</i>	4 002	19 811	10 138	8 150	1 311	677	9 673	7 806
Comuni urbani.	1 105	5 597	2 811	2 134	384	293	2 786	2 120
Comuni rurali.	2 897	14 214	7 327	6 016	927	384	6 887	5 686
<i>Marche</i>	6 791	33.171	17 127	14 447	2 083	597	16 044	13 575
Comuni urbani.	1 215	6 389	3 321	2 775	312	234	3 068	2 559
Comuni rurali.	5 576	26 782	13 806	11 672	1 771	363	12 976	11 016
<i>Toscana</i>	17 819	82 801	42 842	38 586	2 914	1 342	39 959	36 116
Comuni urbani.	4 631	21 126	10 898	9 329	776	793	10 228	8 812
Comuni rurali.	13 218	61 675	31 944	29 257	2 138	549	29.731	27 304
<i>Roma</i>	4 702	30 386	15 669	12 743	2 417	509	14 717	11 988
Comuni urbani.	2 360	12 428	6 382	5 194	796	392	6 046	4 956
Comuni rurali.	2 342	17 958	9 287	7 549	1 621	117	8 671	7 032
<i>Abruzzi e Molise</i>	11 522	51 233	26 241	24 944	609	688	24 992	23 694
Comuni urbani.	1 467	6 946	3 524	3 169	49	306	3 422	3 033
Comuni rurali.	10 055	44 287	22 717	21 775	560	382	21 570	20 661
<i>Campania</i>	25 024	109 900	56 336	53 625	1 123	1 588	53 564	50 955
Comuni urbani.	9 661	42 525	21 745	20 150	396	1 199	20 780	19 227
Comuni rurali.	15 363	67 375	34 591	33 475	727	389	32 784	31 728
<i>Puglie</i>	13 507	64 618	33 111	31 560	485	1 066	31 507	29 849
Comuni urbani.	8 707	42 937	21 857	20 721	337	799	21 080	19 835
Comuni rurali.	4 800	21 681	11 254	10 839	148	267	10 427	10 014
<i>Basilicata</i>	5 300	21 632	11 151	10 537	288	326	10 481	9 943
Comuni urbani.	1 742	7 375	3 799	3 606	51	142	3 576	3 397
Comuni rurali.	3 558	14 257	7 352	6 931	237	184	6 905	6 546
<i>Calabria</i>	10 443	49 556	25 563	23 405	977	1 181	23 993	21 847
Comuni urbani.	2 068	10 024	5 187	4 642	144	401	4 837	4 269
Comuni rurali.	8 375	39 532	20 376	18 763	833	780	19 156	17 578
<i>Sicilia</i>	22 065	115 101	59 192	54 274	1 817	3 101	55 909	51 185
Comuni urbani.	14 804	79 317	40 661	36 900	1 157	2 604	38 656	35 021
Comuni rurali.	7 261	35 784	18 531	17 374	660	497	17 253	16 164
<i>Sardegna</i>	4 525	24 933	12 812	11 820	936	56	12 121	11 187
Comuni urbani.	798	3 991	2 056	1 866	167	23	1 935	1 782
Comuni rurali.	3 727	20 942	10 756	9 954	769	33	10 186	9 405
<i>Regno</i>	225 453	1 083 721	558 308	519 148	24 743	14 417	525 413	488 339
Comuni urbani.	69 204	331 951	170 032	152 192	8 542	9 298	161 919	144 767
Comuni rurali.	156 249	751 770	388 276	366 956	16 201	5 119	363 494	343 572

LO STATO CIVILE

per Compartimenti nel 1876.

Uomini		Nati-Morti										Compartimenti
		Totale dei nati-morti		Maschi				Femmine				
Illegittime	Esposte	Totale	Legittimi	Illegittimi	Esposti	Totale	Legittime	Illegittime	Esposte			
1 205	770	3 857	2 193	2 067	107	19	1 664	1 567	81	16	Piemonte	
645	498	1 209	688	616	61	11	521	463	50	8	Comuni urbani	
560	272	2 648	1 505	1 451	46	8	1 143	1 104	31	8	Comuni rurali	
492	176	1 011	610	554	51	5	401	366	31	4	Liguria	
265	66	495	287	240	43	4	208	188	19	1	Comuni urbani	
227	110	516	323	314	8	1	193	178	12	3	Comuni rurali	
1 469	490	5 363	3 112	2 960	121	31	2 251	2 135	94	22	Lombardia	
952	258	917	501	429	58	14	416	344	63	9	Comuni urbani	
517	232	4 446	2 611	2 531	63	17	1 835	1 791	31	13	Comuni rurali	
1 675	615	3 986	2 180	2 031	129	20	1 806	1 672	123	11	Veneto	
529	469	624	339	276	52	11	285	223	55	7	Comuni urbani	
1 146	155	3 362	1 841	1 755	77	9	1 521	1 449	68	4	Comuni rurali	
4 090	1 277	2 950	1 681	1 466	151	64	1 269	1 058	133	78	Emilia	
1 240	836	730	436	344	45	47	294	203	41	50	Comuni urbani	
2 850	441	2 220	1 245	1 122	106	17	975	855	92	28	Comuni rurali	
1 200	667	673	383	301	61	21	290	224	50	16	Umbria	
335	331	299	174	127	35	12	125	98	20	7	Comuni urbani	
865	336	374	209	174	26	9	165	126	30	9	Comuni rurali	
1 943	526	1 118	644	536	82	26	474	376	83	15	Marche	
290	219	144	82	58	10	14	62	52	8	2	Comuni urbani	
1 653	307	974	562	478	72	12	412	324	75	13	Comuni rurali	
2 633	1 210	3 068	1 744	1 557	151	36	1 324	1 168	132	24	Toscana	
738	678	719	414	358	46	10	305	252	42	11	Comuni urbani	
1 895	532	2 349	1 330	1 199	105	26	1 019	916	90	13	Comuni rurali	
2 222	507	1 810	754	563	183	8	556	424	124	8	Roma	
719	371	756	429	318	109	2	327	257	68	2	Comuni urbani	
1 503	136	554	325	245	74	6	229	167	56	6	Comuni rurali	
581	717	978	555	513	36	6	423	391	28	4	Abruzzi e Molise	
54	335	287	159	144	11	4	128	118	8	2	Comuni urbani	
527	382	691	396	369	25	2	295	273	20	2	Comuni rurali	
1 039	1 570	3 837	2 114	1 970	104	40	1 723	1 600	96	27	Campania	
352	1 201	2 166	1 193	1 096	71	26	973	897	60	16	Comuni urbani	
687	369	1 671	921	874	33	14	750	703	36	11	Comuni rurali	
436	1 222	1 593	863	795	45	23	730	690	26	14	Puglie	
277	968	1 266	673	613	39	21	593	554	25	14	Comuni urbani	
159	254	327	190	182	6	2	137	136	1	...	Comuni rurali	
238	300	505	281	264	13	4	224	202	20	2	Basilicata	
41	138	307	173	166	4	3	134	126	7	1	Comuni urbani	
197	162	198	108	98	9	1	90	76	13	1	Comuni rurali	
868	1 278	404	225	201	20	4	179	157	17	5	Calabria	
114	454	148	81	70	10	1	67	55	9	3	Comuni urbani	
754	824	256	144	131	10	3	112	102	8	2	Comuni rurali	
1 541	3 183	1 923	1 080	990	40	50	843	765	36	42	Sicilia	
934	2 701	1 543	860	790	25	45	683	630	19	34	Comuni urbani	
607	482	380	220	200	15	5	160	135	17	8	Comuni rurali	
878	56	493	263	236	25	2	230	191	38	1	Sardegna	
125	28	143	80	70	9	1	63	57	6	...	Comuni urbani	
753	28	350	183	166	16	1	167	134	32	1	Comuni rurali	
22 510	14 564	23 069	18 682	17 004	1 319	359	14 387	12 986	1 112	289	Regno	
7 610	9 542	11 753	6 569	5 715	628	226	5 184	4 517	500	167	Comuni urbani	
14 900	5 022	21 316	12 113	11 289	691	133	9 203	8 469	612	122	Comuni rurali	

Stato Civile.

Segue MOVIMENTO DELLO STATO CIVILE NEI COMUNI

COMPARTIMENTI	Morti						Totale
	Totale dei morti	A s c h i				Stato civ. ignoto	
		Totale	Celibi	Coniugati	Vedovi		
<i>Piemonte</i>	78 488	40 317	27 052	8 889	4 373	3	38 171
Comuni urbani	18 451	9 689	6 302	2 383	1 004	...	8 762
Comuni rurali	60 037	30 628	20 750	6 506	3 369	3	29 409
<i>Liguria</i>	21 817	11 172	7 445	2 445	1 281	1	10 645
Comuni urbani	7 831	4 079	2 765	912	402	...	3 752
Comuni rurali	13 986	7 093	4 680	1 533	879	1	6 893
<i>Lombardia</i>	106 666	54 693	38 015	10 934	5 724	20	51 973
Comuni urbani	21 760	11 483	6 856	3 228	1 393	6	10 277
Comuni rurali	84 906	43 210	31 159	7 706	4 331	14	41 696
<i>Veneto</i>	76 886	39 723	26 896	8 565	4 229	33	37 163
Comuni urbani	15 262	8 017	5 143	1 928	931	15	7 245
Comuni rurali	61 624	31 706	21 753	6 637	3 298	18	29 918
<i>Emilia</i>	61 977	31 642	21 976	6 339	3 300	27	30 335
Comuni urbani	20 382	10 396	6 921	2 365	1 100	10	9 986
Comuni rurali	41 595	21 246	15 055	3 974	2 200	17	20 349
<i>Umbria</i>	16 262	8 232	5 906	1 197	1 129	...	8 030
Comuni urbani	5 041	2 601	1 835	379	387	...	2 440
Comuni rurali	11 221	5 631	4 071	818	742	...	5 590
<i>Marche</i>	27 848	14 225	10 163	2 632	1 421	9	13 623
Comuni urbani	5 804	3 073	2 169	623	281	...	2 731
Comuni rurali	22 044	11 152	7 994	2 009	1 140	9	10 892
<i>Toscana</i>	63 341	32 448	22 592	6 492	3 298	66	30 893
Comuni urbani	17 933	9 129	5 820	2 211	1 036	62	8 804
Comuni rurali	45 408	23 319	16 772	4 281	2 262	4	22 089
<i>Roma</i>	28 320	15 442	10 862	3 427	1 121	32	12 878
Comuni urbani	13 968	7 792	5 454	1 748	558	32	6 176
Comuni rurali	14 352	7 650	5 408	1 679	563	...	6 702
<i>Abruzzi e Molise</i>	39 002	19 796	13 379	4 526	1 884	7	19 206
Comuni urbani	4 820	2 543	1 686	627	230	...	2 277
Comuni rurali	34 182	17 253	11 693	3 899	1 654	7	16 929
<i>Campania</i>	82 368	41 835	28 085	9 288	4 315	147	40 533
Comuni urbani	33 321	17 226	11 648	4 014	1 418	146	16 095
Comuni rurali	49 047	24 609	16 437	5 274	2 897	1	24 438
<i>Puglie</i>	41 004	21 304	14 839	5 045	1 403	17	19 700
Comuni urbani	26 956	13 991	9 841	3 237	904	9	12 965
Comuni rurali	14 048	7 313	4 998	1 808	499	8	6 735
<i>Basilicata</i>	15 929	8 294	5 496	2 178	599	21	7 635
Comuni urbani	5 460	2 861	1 899	759	198	5	2 599
Comuni rurali	10 469	5 433	3 597	1 419	401	16	5 036
<i>Calabria</i>	38 398	19 786	13 394	4 872	1 514	6	18 612
Comuni urbani	7 819	4 014	2 804	922	287	1	3 805
Comuni rurali	30 579	15 772	10 590	3 950	1 227	5	14 807
<i>Sicilia</i>	77 228	40 143	28 802	8 864	2 336	141	37 085
Comuni urbani	54 016	28 247	20 332	6 150	1 649	116	25 769
Comuni rurali	23 212	11 896	8 470	2 714	687	25	11 316
<i>Sardegna</i>	20 886	10 734	7 375	2 411	932	16	10 152
Comuni urbani	3 119	1 703	1 198	374	125	6	1 416
Comuni rurali	17 767	9 031	6 177	2 037	807	10	8 736
<i>Regno</i>	796 420	409 786	282 277	88 104	38 859	546	386 634
Comuni urbani	261 943	136 844	92 673	31 860	11 903	408	125 099
Comuni rurali	534 477	272 942	189 604	56 244	26 956	138	261 535

Stato Civile.

URBANI E RURALI PER COMPARTIMENTI NEL 1876.

Femmine				Eccedenza		Popolazione	Popolazione	Compartimenti
Nubili	Coniugate	Vedove	Stato civ. ignoto	dei nati sui morti	dei morti sui nati	al 31 dicembre 1875	al 31 dicembre 1876	
23 482	8 263	6 425	1	32 383	2 995 213	3 027 596	<i>Piemonte</i>
5 237	1 977	1 548	...	4 067	620 360	624 427	Comuni urbani
18 245	6 286	4 877	1	28 316	2 374 853	2 403 169	Comuni rurali
6 515	2 209	1 915	6	9 362	865 254	874 616	<i>Liguria</i>
2 333	771	647	1	2 266	246 707	248 973	Comuni urbani
4 182	1 438	1 268	5	7 096	618 547	625 643	Comuni rurali
33 786	10 433	7 745	9	35 614	3 553 913	3 589 527	<i>Lombardia</i>
5 797	2 609	1 960	1	140	586 480	586 620	Comuni urbani
28 079	7 824	5 785	8	35 474	2 957 433	3 002 907	Comuni rurali
23 296	7 362	6 491	14	36 188	2 733 406	2 769 594	<i>Veneto</i>
4 360	1 374	1 507	4	1 123	467 577	468 700	Comuni urbani
18 936	5 988	4 984	10	35 065	2 265 829	2 300 894	Comuni rurali
19 649	6 047	4 623	16	21 198	2 153 381	2 174 579	<i>Emilia</i>
6 243	1 941	1 801	1	2 014	641 019	643 033	Comuni urbani
13 406	4 106	2 822	15	19 184	1 512 362	1 531 546	Comuni rurali
5 664	1 192	1 174	...	3 549	563 582	567 131	<i>Umbria</i>
1 684	371	385	...	556	161 107	161 663	Comuni urbani
3 980	821	789	...	2 993	402 475	405 468	Comuni rurali
9 304	2 263	2 052	4	5 323	930 712	936 035	<i>Marche</i>
1 838	456	437	...	585	181 201	184 786	Comuni urbani
7 466	1 807	1 615	4	4 738	746 511	751 249	Comuni rurali
19 943	6 189	4 744	17	19 460	2 172 832	2 192 292	<i>Toscana</i>
5 164	1 964	1 665	11	3 193	581 209	587 393	Comuni urbani
14 779	4 225	3 079	6	16 267	1 588 632	1 604 899	Comuni rurali
8 658	2 194	2 024	2	2 066	839 074	841 140	<i>Roma</i>
4 137	1 083	954	2	1 540	375 642	374 102	Comuni urbani
4 521	1 111	1 070	...	3 606	493 432	467 038	Comuni rurali
12 114	3 763	3 324	5	12 231	1 302 966	1 315 197	<i>Abruzzi e Molise</i>
1 430	445	402	...	2 126	182 686	184 812	Comuni urbani
10 684	3 318	2 922	5	10 105	1 120 280	1 130 385	Comuni rurali
25 628	7 556	7 264	85	27 532	2 807 450	2 834 982	<i>Campania</i>
10 214	2 940	2 861	80	9 204	1 097 123	1 106 327	Comuni urbani
15 414	4 616	4 403	5	18 328	1 710 327	1 728 655	Comuni rurali
13 014	3 338	3 334	14	23 614	1 464 604	1 488 218	<i>Puglie</i>
8 717	2 165	2 081	2	15 981	978 328	994 309	Comuni urbani
4 297	1 173	1 253	12	7 633	486 276	493 909	Comuni rurali
4 829	1 357	1 439	10	5 703	517 069	522 772	<i>Basilicata</i>
1 680	472	445	2	1 915	172 974	174 889	Comuni urbani
3 149	885	994	8	3 788	344 095	347 883	Comuni rurali
12 013	3 252	3 339	8	11 158	1 229 614	1 240 772	<i>Calabria</i>
2 652	535	616	2	2 205	236 455	238 660	Comuni urbani
9 361	2 717	2 723	6	8 953	993 159	1 092 112	Comuni rurali
25 784	5 747	5 462	92	37 873	2 698 672	2 736 545	<i>Sicilia</i>
18 124	3 858	3 715	72	25 301	1 884 107	1 909 408	Comuni urbani
7 660	1 889	1 747	20	12 572	814 565	827 137	Comuni rurali
6 466	1 993	1 691	2	4 047	654 432	658 479	<i>Sardegna</i>
901	260	254	1	872	108 346	109 218	Comuni urbani
5 965	1 733	1 437	1	3 175	546 086	549 261	Comuni rurali
50 145	73 158	65 046	285	287 301	27 482 174	27 769 475	<i>Regno</i>
80 421	23 221	21 278	179	70 008	8 527 312	8 597 320	Comuni urbani
69 724	40 937	41 768	106	217 293	18 954 862	19 172 155	Comuni rurali

MOVIMENTO COMMERCIALE

fra l'Italia e l'estero nell'anno 1876.

Commercio speciale distinto per paesi di provenienza e di destinazione.

(Milioni e migliaia di lire)

PAESI di provenienza e di destinazione	Commercio speciale			Transito	
	Totale	Importazione	Esportazione	Importazione	Esportazione
Austria	452 853	265 273	187 580	37 332	41 696
Belgio e Olanda	48 208	24 906	23 302	832	66
Francia ed Algeria	975 508	428 191	547 317	26 575	19 633
Germania	60 688	40 089	20 599	4 882	1 016
Gran Bretagna	443 333	309 421	133 912	11 846	5 261
Grecia	15 182	5 166	10 016	467	3 196
Russia	69 469	34 875	34 594	3 187	836
Spagna e Portogallo	18 545	7 992	10 553	396	789
Svezia, Norvegia e Danimarca	7 738	4 934	2 804	893	7
Svizzera	184 589	33 117	151 472	3 581	11 432
Turchia	68 520	62 416	6 104	1 726	5 630
Egitto, Tunisi e Marocco	29 344	17 173	12 171	3 884	5 193
America Centrale e Antille	18 949	5 821	13 128	...	136
Brasile	621	549	72
Altri Stati dell'America Meridionale	80 485	37 815	42 670	4 853	7 246
Stati Uniti	70 035	49 484	20 551	2 094	411
<i>Totale</i>	<i>2 544 067</i>	<i>1 327 222</i>	<i>1 216 845</i>	<i>102 548</i>	<i>102 548</i>

Commercio generale, Commercio speciale
e Transito.

(Valore Commerciale).

Commercio generale.

Importazione	1 435 748 500
Esportazione	1 319 392 688
<i>Totale</i>	<i>2 755 141 188</i>

Commercio speciale.

Importazione	1 327 222 308 ^a
Esportazione	1 216 844 813
<i>Totale</i>	<i>2 544 067 121</i>

Transito 102 547 875

Importazione ed esportazione per via di terra
e per via di mare.

(Commercio generale).

Importazione.

Via di terra	571 674 981
Via di mare	con band. nazion. 256 393 973
	con band. estera. 607 679 596
<i>Totale</i>	<i>864 078 569</i>

Esportazione.

Via di terra	766 376 774
Via di mare	con band. nazion. 219 190 681
	con band. estera. 333 825 233
<i>Totale</i>	<i>553 015 914</i>

^a La Direzione generale delle Gabelle spiega la differenza che si riscontra tra questa cifra, pubblicata nella recentissima sua statistica del movimento commerciale del Regno per l'anno 1876, e quella pubblicata dalla medesima Direzione nell'ultimo bollettino trimestrale del movimento commerciale 1876, e che noi abbiamo riprodotto a pag. 34 della seconda parte di questo volume, dal fatto che sul bollettino le doghe di rovere portate erroneamente in numero di 30,123 devono ridursi a 3,012; e quindi anche il valore subisce una diminuzione di circa 2 milioni di lire.

COMMERCIO DEI PRINCIPALI GENERI.

Quantità importate ed esportate nell'anno. (Commercio generale).

DENOMINAZIONE delle merci		1876	DENOMINAZIONE delle merci		1876
<i>Categoria I. — Acque, Bevande ed Olii.</i>			<i>(Segue) Categoria II.</i>		
Vino in fusti Ettl.	{ Imp. 268358 Esp. 696568		Acido solforico Chil.	{ Imp. 344000 Esp. 11600	
Vino in bottiglie Num.	{ Imp. 409100 Esp. 895200		Acido stearico »	{ Imp. 884500 Esp. 27300	
Acquavite semplice di più di 22 gradi Ettl.	{ Imp. 71271 Esp. 19516		Carbonato di Soda »	{ Imp. 10206400 Esp. 290700	
Rhum e Tafá in botti o barili »	{ Imp. 14066 Esp. 3083		Sal marino »	{ Imp. 959700 Esp. 92713000	
Birra in botti o barili. »	{ Imp. 40358 Esp. 3802		Feccia di vino. »	{ Imp. 14000 Esp. 6767200	
Birra in bottiglie Num.	{ Imp. 31800 Esp. 4100		Indaco »	{ Imp. 547700 Esp. 102900	
Olio di Oliva Chil.	{ Imp. 4573700 Esp. 83500000		Scorze per concia »	{ Imp. 6051000 Esp. 4294000	
Altri olii non minerali »	{ Imp. 11784700 Esp. 1411800		Generi per tinta e per concia non specialmente nominati »	{ Imp. 18380500 Esp. 35351000	
Olii minerali greggi e rettificati »	{ Imp. 39714600 Esp. 3795700		Sommacco »	{ Imp. 44700 Esp. 407100	
<i>Categoria II. — Derrate coloniali, Sughi vegetali ecc.</i>			Radiche e legni per tinta e per concia non spec. nominati »	{ Imp. 4285100 Esp. 590600	
Caffè Chil.	{ Imp. 17805500 Esp. 1603700		Amido »	{ Imp. 813200 Esp. 124200	
Pepe e pimento »	{ Imp. 1630300 Esp. 97800		»	{ Imp. 248000 Esp. 184300	
Zucchero raffinato in pane o in polvere »	{ Imp. 43855000 Esp. 1687500		Cera greggia Lire	{ Imp. 1986506 Esp.	
Zucchero non raffinato »	{ Imp. 38914800 Esp. 272600		Cicoria macinata Chil.	{ Imp. 1341800 Esp. 26100	
Acido borico »	{ Imp. 4000 Esp. 2546800		Saponi ordinari »	{ Imp. 1300600 Esp. 1460600	
			Agro di cedro e di limone »	{ Imp. 20800 Esp. 2551500	

Commercio coll'estero nel 1876.

COMMERCIO DEI PRINCIPALI GENERI,

Quantità importate ed esportate nell'anno. (Commercio generale).

DENOMINAZIONE delle merci	1876	DENOMINAZIONE delle merci	1876
------------------------------	------	------------------------------	------

*Categoria III. — Frutti, Sementi,
Ortaggi, Piante e Foraggi.*

Aranci e limoni Chil.	{ Imp. 3766600 Esp. 89526500
Carrube »	{ Imp. 3230700 Esp. 8262700
Uva fresca »	{ Imp. 4300 Esp. 1900400
Frutti verdi non special- mente nominati. »	{ Imp. 924800 Esp. 7812500
Frutti secchi o stacciati non special. nominati. . . »	{ Imp. 6237900 Esp. 16113800
Mandorle monde	{ Imp. 99000 Esp. 8549200
Noci e nocciole con guscio. . . »	{ Imp. 83400 Esp. 6215300
Foraggi »	{ Imp. 1240200 Esp. 7802000
Legumi verdi non special- mente nominati. »	{ Imp. 151100 Esp. 9501000
Sementi diverse »	{ Imp. 12788800 Esp. 8961200

Categoria IV. — Grassumi ecc.

Burro Chil.	{ Imp. 247200 Esp. 1648300
Carne fresca e pollame . . . »	{ Imp. 39600 Esp. 3056800
Carne salata ed affumicata. . . »	{ Imp. 411900 Esp. 1196500
Concimi »	{ Imp. 5284000 Esp. 7453000

(Segue) *Categoria IV.*

Formaggi Chil.	{ Imp. 7355300 Esp. 2345500
Grassi d'ogni sorta. »	{ Imp. 4975700 Esp. 1327500
Ova di pollame »	{ Imp. 23200 Esp. 24714600

Categoria V. — Pesci.

Pesci freschi, salati o in qua- lunque modo preparati . . . Chil.	{ Imp. 42013200 Esp. 4308200
--	---------------------------------

Categoria VI. — Bestiame.

Cavalli Num.	{ Imp. 15608 Esp. 2405
Muli »	{ Imp. 1351 Esp. 491
Asini »	{ Imp. 745 Esp. 1041
Bovi e tori »	{ Imp. 3318 Esp. 48189
Vacche »	{ Imp. 10363 Esp. 16682
Giovenchi, giovenche e torelli »	{ Imp. 8021 Esp. 7750
Vitelli sotto l'anno »	{ Imp. 14033 Esp. 20789
Bestiame ovino e caprino . . . »	{ Imp. 17793 Esp. 203692
Porci »	{ Imp. 4370 Esp. 115037

COMMERCIO DEI PRINCIPALI GENERI.

Quantità importate ed esportate nell'anno. (Commercio generale).

DENOMINAZIONE delle merci	1876	DENOMINAZIONE delle merci	1876
<i>Categoria VII. — Pelli.</i>		<i>(Segue) Categoria VIII.</i>	
Pelli crude verdi e secche. Chil.	Imp. 14593100 Esp. 3019400	Tele di canapa, di lino e di juta (2)	Chil. { Imp. 3375421 Esp. 824400
Pelli acconciate, verniciate o altrimenti lavorate (1)	Imp. 2032307 Esp. 906132		Lire { Imp. 160980 Esp.
Num.	Imp. 1133 Esp. 848	<i>Categoria IX. — Cotone e relative manifatture.</i>	
Paia	Imp. 8207 Esp. 24855	Cotone greggio	Chil. { Imp. 27009000 Esp. 7437900
»	Imp. 14800 Esp. 2626400	Cotone filato; crudo semp. e ritor. e cot. imb. e tinto »	{ Imp. 13808100 Esp. 327200
Guanti	Imp. 12954 Esp.	»	{ Imp. 12931200 Esp. 695484
Lire	Imp. Esp.	Tessuti di cotone (3)	Lire { Imp. 233857 Esp.
<i>Categoria VIII. — Canapa, Lino e relative manifatture.</i>		<i>Categoria X. — Lana, Crino, Peli e relative manifatture.</i>	
Canapa e lino greggi . . . Chil.	Imp. 1724400 Esp. 30056700	Lana in massa nat. e tinta e borra di lana. . . . Chil.	{ Imp. 8462300 Esp. 729000
Canapa e lino pettinati . . . »	Imp. 405900 Esp. 3325300		
Filati di canapa, di lino e di juta. »	Imp. 4536300 Esp. 397900		
Cordami di canapa naturale ed incatramata e gomene »	Imp. 93500 Esp. 2142800		

(1) Sotto questa denominazione sono comprese tutte le pelli preparate, tutti i lavori in pelle da pellicciaio, da sellaio e da bastaio e tutti i lavori in pelle.

(2) Sotto questa denominazione sono comprese tutte le tele di canapa, lino e juta all'esclusione dei galloni e nastri e della biancheria.

(3) Vi sono compresi tutti i tessuti di cotone, anche misto di filo e lana, crudi, tinti, a colori, stampati, ricamati, incerati, verniciati, la maglieria, le coperte, la passamanteria, i tappeti da pavimento ed i velluti. E esclusa la biancheria.

COMMERCIO DEI PRINCIPALI GENERI.

Quantità importate ed esportate nell'anno. (Commercio generale).

DENOMINAZIONE delle merci	1876	DENOMINAZIONE delle merci	1876
------------------------------	------	------------------------------	------

(Segue) Categoria X. — Lana, ecc.

Filo di lana e di crino naturale e tinto Chil.	{ Imp. 306000 Esp. 8700
Tes. di lana e pelo anche misti di filo o cot. ecc. (1) . . .	{ Imp. 1368115 Esp. 483326
Lire	{ Imp. 33505846 Esp.

Categoria XI. — Seta e relative manufatture.

Semi di bachi da seta . . . Chil.	{ Imp. 47790 Esp. 10290
Bozzoli d'ogni specie. . . »	{ Imp. 11378 Esp. 9770
Sete crude greggie, torte e tinte »	{ Imp. 1593129 Esp. 3641000
Avanzi di seta o di borra filati o tinti »	{ Imp. 138912 Esp. 1279600
Altri avanzi di seta o di borra »	{ Imp. 582200 Esp. 1894100
Tessuti di seta (2) »	{ Imp. 255054 Esp. 104953
Lire	{ Imp. 3768 Esp.

Categoria XII. — Cereali, Farine e Paste.

Grano. Quint.	{ Imp. 3382617 Esp. 788847
Granaglie e marsaschi . . . »	{ Imp. 271423 Esp. 1354833
Avena »	{ Imp. 60151 Esp. 128501
Riso e risone Chil.	{ Imp. 19123800 Esp. 54753200
Farina »	{ Imp. 5713100 Esp. 4995800
Paste di frumento »	{ Imp. 126600 Esp. 4791200

Categoria XIII. — Legnami, e lavori di legno.

Carbone di legna. Chil.	{ Imp. 14328000 Esp. 49608000
Doghe di rovere e di altro legname Metri	{ Imp. 1508200 Esp. 10103300
Legnami da costruzione rozzi, squadrati o segati. . Lire	{ Imp. 39842400 Esp. 5293328
Mobili di legno comune verniciati, impiallacc., intarsiati con scult. o senza anche con guarniz. di metalli. (3) . . .	{ Imp. 519800 Esp. 1320000
Lire	{ Imp. 151570 Esp.

(1) Scialli e fazzoletti, maglieria, passamanteria, galloni e nastri, coperte e tappeti.

(2) Sotto questa denominazione sono compresi i tessuti di seta pura, di filusello e di filusello misto con seta o con altre materie, i tessuti incerati o di cascami di seta mista, i *foulards*, la maglieria e passamanteria, le coperte, i tappeti, i nastri di seta e di velluto di seta e le guarnizioni di seta con oro e argento.

(3) Sono compresi sotto questa rubrica anche i mobili di legno comune curvato e i mobili di legno d'ebanisteria.

Commercio coll'estero nel 1876.

COMMERCIO DEI PRINCIPALI GENERI.

Quantità importate ed esportate nell'anno. (Commercio generale).

DENOMINAZIONE delle merci	1876	DENOMINAZIONE delle merci	1876
<i>Categoria XIV. — Carta e Libri</i>		<i>(Segue) Categoria XV.</i>	
Carta bianca e di pasta colorata d'ogni qualità (1). . . Chil.	{ Imp. 2130400 Esp. 4946600	Pettini per tessere, scardassi per cardare, macc. fisse a vapore, idraul. ecc. (3) . .	{ Ch. { Imp. 13984800 Esp. 503600 Lire { Imp. 853976 Esp. 4716
<i>Categoria XV. — Mercerie, Chincaglierie e oggetti diversi.</i>		Vetture e vagoni per viaggiatori e mercanzie. . . Num.	{ Imp. 268 Esp. 149
Baionette per fucili, canne da fucili ecc. (2).	{ Ch. { Imp. 65700 Esp. 63600 Num. { Imp. 36167 Esp. 2673	Stracci d'ogni sorta Chil.	{ Imp. 2890000 Esp. 7657000
Capelli lavorati e non lavorati	{ Ch. { Imp. 10133 Esp. 40608	Organi per chiesa, e org. port. pian. e altri str. di musica .	{ Imp. 5000 Esp. 800 Num. { Imp. 17422 Esp. 5851
Cappelli di paglia Num.	{ Imp. 250400 Esp. 4170000	Tess. e trecce di paglia per capp. ed altri ogg. Chil.	{ Imp. 22009 Esp. 575599
Cappelli d'ogni sorta eccettuati quelli guar. da donna	{ Ch. { Imp. Esp. 128645 Lire { Imp. 532934 Esp.	<i>Categoria XVI. — Metalli comuni e lavori fatti con essi.</i>	
Corallo greggio tagliato non montato Chil.	{ Imp. 53808 Esp. 8060	Minerale di ferro Chil.	{ Imp. 53000 Esp. 197697000
Corallo lavorato non montato in oro »	{ Imp. 1952 Esp. 35847	Ghisa. Rottami e scaglie di ferro »	{ Imp. 45963600 Esp. 1254700
		Ghisa lav. pul. o no, stag. inv. anche guar. di alt. met. »	{ Imp. 5351800 Esp. 313000

(1) Vi si comprendono altresì: Carta colorata, dorata e dipinta; carta da tappezzeria sugante e grossa per involti; cartoni di qualunque specie.

(2) Fucili da guerra e da caccia. Pistole di misura. Lame di sciabola e spade ordinarie. Sciabole e spade montate con guardia d'acciaio, con guardia d'argento, o di altro metallo semplice o dorato ed argentato.

(3) Macchine per l'agricoltura, l'industria e le arti. Macchine a vapore, locomotive, locomobili e per la navigazione (esclusa sempre la caldaia). Macchine per la filatura del lino e di altre materie. Apparecchi di rame e di altri metalli per distillare, riscaldare, raffinare. Caldaie per le macchine a vapore.

Commercio coll'estero nel 1876.

COMMERCIO DEI PRINCIPALI GENERI.

Quantità importate ed esportate nell'anno. (Commercio generale).

DENOMINAZIONE delle merci		1876	DENOMINAZIONE delle merci		1876
(Segue) Categoria XVIII. — Pietre, Terre ed altri Fossili.					
	Chil.	Imp. 60800 Esp. 151300			
	Lire	Imp. 21817 Esp. 3103727			
Tav. di marmo seg. lunghe 150 cent. o meno ecc. (1)	Num.	Imp. 3049 Esp. 1178812			
	Metri	Imp. Esp. 17816			
Zolfo greggio e raffinato e fiore di zolfo	Chil.	Imp. 460700 Esp. 195347700			
Carbon fossile e cocke . . .		Imp. 1454542000 Esp. 5794000			
Categoria XIX. — Vafellami, Vetri ecc.					
	Chil.	Imp. 1945100 Esp. 513100			
		Imp. 430300 Esp. 81800			
		Imp. 15505300 Esp. 438500			
	Num.	Imp. 230200 Esp. 182300			
	Chil.	Imp. 30400 Esp. 2034100			
Categoria XX. — Tabacchi.					
	Chil.	Imp. 23244200 Esp. 2254100			

(1) Dette di maggior lunghezza. Marmo ed alabastro in tavole di 16 cent. e più di grossezza; con scultura, modellato o pulito. Bagni di qualunque dimensione. Balaustri e pilastri di marmo per balconi. Mole di marmo ad uso dei vermicellai. Mortai di marmo. Scalini, cornici, basi per balconi e soglie di marmo per porte. Tavole di marmo pulite o levigate. Marmo in lavori diversi.

(2) Specchi. Oggetti in cristallo ed in vetro, lisci o gettati, bianchi o coloriti arrotati, o no. Bottiglie, damigiane e fiaschi. Vetri concavi non arrotati, Vetri e cristalli da finestre,

STRADE

Importo dei lavori di costruzione e del materiale di dotazio

INDICAZIONE DELLA RETE	Lunghezza chilo- metrica	Importo dei lavori di costruzione		
		Parziale per linee	Medio per kilom.	Complessivo per rete

Rete esercitata dalla già

Linee riscattate colla Convenzione di Basilea.	1 873	610 000 000	325 681	} 1 025 166 000
Linee dello Stato (Toscano-Liguri, Savona-Bra, Cairo-Acqui e Novara-Gozzano)	611	259 850 000	451 913	
Linee di cui lo Stato è comproprietario	419	72 924 000	174 043	
Linee di Società diverse	476	82 392 000	173 092	

Rete esercitata dalla

Linee proprie della Società	1 509	431 493 000	285 946	} 452 606 000
Linea Asciano-Grosseto (costrutta dallo Stato)	85	16 500 000	194 118	
Linee di Società diverse	44	4 613 000	104 841	

Rete esercitata dalla

Rete Meridionale.	1 443	385 757 000	267 330	} 385 757 000	
Rete Calabro-Sicula {	Linee del primo periodo.	640	133 650 000		} 249 320 000
	Linee del secondo periodo.	432	115 670 000		

Ferrovie esercitate

Ferrovie Sarde.	198	39 149 000	197 722	39 149 000
Ferrovia Torino-Ciriè-Lanzo.	32	4 056 000	126 750	4 056 000
Ferrovia Vicenza-Thiene-Schio	30	2 955 000	98 500	2 955 000
Ferrovia Torino-Rivoli (a scartamento ridotto).	12	626 800	52 233	626 800
<i>Totale e medie.</i>	7 801	2 159 635 800

FERRATE.

ne delle ferrovie italiane in esercizio al 1 gennaio 1877.

Medio generale per chilometro	Importo del materiale		Totale importo delle costruzioni e del materiale		Annotazioni
	Complessivo per rete	Medio per chilometro	Complessivo per rete	Medio generale per chilom.	

Società dell'Alta Italia.

303 393	141 896 800	41 994	1 167 062 800	345 387
---------	-------------	--------	---------------	---------

Società delle Romane.

276 316	3:093 000	20 203	485 699 000	293 519
---------	-----------	--------	-------------	---------

Società delle Meridionali.

267 330	34 049 000	23 596	419 806 000	290 926
232 575	20 632 000	19 246	269 952 000	251 821

da Società diverse.

197 722	1 397 000	7 055	40 546 000	204 777
126 750	650 000	20 312	4 706 000	147 062
98 500	604 500	20 150	3 559 500	118 650
52 233	173 200	14 433	800 000	66 636
276 734	232 495 500	29 792	2 392 131 300	306 526

Nel costo dei lavori di costruzione delle ferrovie Calabro-Sicule, tanto per ciò che riguarda le linee del primo periodo quanto per quelle del secondo, è compreso il solo importo dei lavori eseguiti a tutto il 1876 per le tratte che alla stessa epoca si trovavano in esercizio. Il detto costo non comprende quindi le spese approvate ed in corso di approvaz. che si rendono necessarie per provvedere alla esec. degli importanti lavori di compimento e di consolidam. i quali, più specialmente per le linee del 2° periodo, saranno causa di sensibili aumenti sulle somme come contro esposte ed il cui importo non si potrà dare che a liquidazione compiuta.

Nella lunghezza delle ferrovie non sono compresi i tratti comuni a due o più linee.

N. B. I dati di cui nel presente quadro furono desunti in parte da pubblicazioni fatte a cura della Direzione generale delle strade ferrate presso il Ministero dei lavori pubblici ed in parte dalle Relazioni ai Consigli d'amministrazione delle diverse Società ferroviarie.

Strade Ferrate.

LUNGHEZZA CHILOMETRICA E PRODOTTO COMPLESSIVO

dall'anno 1860 al 1876 (esclusi

Designazione dei gruppi	Lunghezza delle linee		Prodotto		Lunghezza delle linee		Prodotto		Lunghezza delle linee	
	Asso- luta	Media d' eserc.	Totale	Chi- lometr.	Asso- luta	Media d' eserc.	Totale	Chi- lometr.	Asso- luta	Media di eserc.
	Chil.	Chil.	Lire	Lire	Chil.	Chil.	Lire	Lire	Chil.	Chil.

Anno 1860

Anno 1861

An

Alta Italia.	1 280	1 238	53 626 412	27 162	1 346	1 289	36 800 066	28 549	1 509	1 456
Romane.	396	320	4 708 438	14 714	488	(b) 341	5 692 309	16 680	561	510
Meridionali	56	48	1 264 213	26 338	260	100	1 716 110	17 149	260	260
Calabro-Sicule
Sardegna
<i>Totale.</i>	<i>1 732</i>	<i>1 603</i>	<i>39 599 063</i>	<i>24 660</i>	<i>2 094</i>	<i>1 730</i>	<i>44 208 485</i>	<i>25 554</i>	<i>2 330</i>	<i>2 226</i>

Anno 1865

Anno 1866

An

Alta Italia.	1 816	1 777	41 492 165	23 349	c1 825	c1 816	c46 383 048	c25 541	2 411	2 380
Romane	948	917	11 259 526	12 279	d1 611	d1 501	d16 325 125	d10 876	1 685	1 643
Meridionali	938	875	7 785 932	8 919	982	978	10 486 732	10 720	1 047	1 034
Calabro-Sicule	32	32	277 203	8 663	102	49	340 188	6 968	149	149
Sardegna
<i>Totale</i>	<i>3 734</i>	<i>3 599</i>	<i>60 814 826</i>	<i>16 893</i>	<i>4 520</i>	<i>4 344</i>	<i>73 535 093</i>	<i>16 927</i>	<i>5 206</i>	<i>5 206</i>

(1) Non si poterono avere notizie complete circa il prodotto assoluto e relativo di tutte le ferrovie in

(2) Non compresi 71 chilometri delle linee Napolitane, per cui manca l'indicazione del prodotto.

(b) Non compresi chilometri 131, lunghezza dei tronchi di linea Napoli-Prezzenano e Canello San

(c) Escluse le cifre relative alla linea Voghera-Pavia-Cremona-Brescia, posseduta dalla società delle ferrovie

(d) Compresse le cifre relative alle linee possedute dalla società delle ferrovie Romane sul territorio Pontificio.

(e) Vedasi la nota alla pagina 88-a.

Strade Ferrate.

DELLE FERROVIE ITALIANE PER CIASCUN GRUPPO.

gli anni dal 1869 al 1871) (I).

Prodotto		Lunghezza delle linee		Prodotto		Lunghezza delle linee		Prodotto	
Totale	Chilometrico	Assoluta	Media d'eserc.	Totale	Chilometrico	Assoluta	Media d'eserc.	Totale	Chilometrico
Lire	Lire	Chil.	Chil.	Lire	Lire	Chil.	Chil.	Lire	Lire

no 1862		Anno 1863				Anno 1864			
38 986 795	26 776	1 642	1 575	40 732 415	25 938	1 725	1 673	41 682 267	24 914
7 239 903	14 196	797	667	9 120 577	13 676	903	852	9 800 502	11 509
4 120 324	15 847	494	386	5 491 425	14 231	732	634	7 033 910	11 094
..	13	9	73 185	8 288	32	21	211 308	10 062
..
50 347 022	22 622	2 946	2 637	55 417 602	21 055	3 392	3 180	58 727 987	18 443

no 1867 (e)		Anno 1868 (e)				Anno 1872			
53 287 767	22 390	2 485	2 426	54 702 888	22 548	3 006	2 932	78 989 278	26 940
17 856 915	10 871	1 685	1 685	18 898 304	11 216	1 586	1 540	22 547 005	14 641
8 390 457	8 111	1 288	1 177	10 427 576	8 857	1 327	1 312	19 275 201	14 691
853 494	5 738	208	163	1 214 819	7 415	651	633	4 080 418	6 446
..	151	131	575 125	4 390
80 388 633	15 441	5 706	5 472	85 512 884	15 626	6 754	6 560	125 559 807	19 140

esercizio per tre anni 1869, 1870 e 1871.

Severino per i quali manca l'indicazione del prodotto.

meridionali ed attualmente esercitata dalla società delle ferrovie dell'Alta Italia.

Strade Ferrate.

LUNGHEZZA CHILOMETRICA E PRODOTTO COMPLESSIVO
delle ferrovie italiane per ciascun gruppo dall'anno 1860 al 1876
(esclusi gli anni dal 1869 al 1871).

DESIGNAZIONE dei gruppi	Lunghezza delle linee		Prodotto		Lunghezza delle linee		Prodotto	
	Asso- luta	Media d'eserc.	Totale	Chi- lometr.	Asso- luta	Media d'eserc.	Totale	Chi- lometr.
	Chil.	Chil.	Lire	Lire	Chil.	Chil.	Lire	Lire

Anno 1873 (a)

Anno 1874 (a)

Alta Italia	3 067	2 995	85 221 592	28 454	3 333	3 106	88 899 178	28 619
Romane	1 586	1 560	24 491 137	15 699	1 644	1 603	25 471 916	15 860
Meridionali	1 394	1 370	21 245 321	15 507	1 394	1 390	21 351 369	15 360
Calabro-Sicule	651	643	4 249 730	6 609	771	697	4 362 441	6 349
Sarde	151	151	818 339	5 419	198	154	947 540	6 153
<i>Totale</i>	<i>6 882</i>	<i>6 752</i>	<i>136 476 017</i>	<i>20 213</i>	<i>7 373</i>	<i>6 976</i>	<i>141 482 566</i>	<i>20 281</i>

Anno 1875 (a)

Anno 1876 (a)

Alta Italia	3 381	3 308	92 378 536	28 026	3 461	3 358	95 252 210	28 399
Romane	1 673	1 622	25 966 083	16 009	1 673	1 647	27 227 673	16 532
Meridionali	1 454	1 434	21 172 957	14 765	1 454	1 454	22 264 417	15 355
Calabro-Sicule	948	823	5 300 178	6 440	1 085	999	6 179 640	6 186
Sarde	198	198	1 004 622	5 073	198	198	1 015 564	5 129
<i>Totale</i>	<i>7 675</i>	<i>7 406</i>	<i>145 911 316</i>	<i>19 701</i>	<i>7 985</i>	<i>7 688</i>	<i>152 427 749</i>	<i>19 826</i>

(a) I totali generali non rispondono nè per gli anni 1867 e 1868, nè per gli anni posteriori al 1872 alla somma dei totali parziali esposti in questa medesima tavola, perchè nei primi sono compresi i dati relativi alle ferrovie che hanno amministrazione propria e separata, e per le quali non si credette necessario di qui riprodurre le notizie particolareggiate, a cagione della loro importanza minima. Sono queste le ferrovie Torino-Ciriè e Moncenisio negli anni 1867-68; negli anni 1872-73-74 le ferrovie Torino-Ciriè e Torino-Rivoli; nel 1875 quella di Torino-Ciriè, e nel 1876 quella di Torino-Lanzo e Vicenza-Schio.

Strade Ferrate.

MATERIALE MOBILE AL 31 DICEMBRE 1875 (a).

FERROVIE	Lunghezza della rete		Locomotive		Vetture		Carri	
	Effet- tiva	Media d'esercizio	Numero	Per chilometro di via	Numero	Per chilometro di via	Numero	Per chilometro di via
Alta Italia	3 381	3 308	727	0.215	2 175	0.643	14 673	4.340
Romane	1 673	1 622	228	0.136	838	0.501	3 226	1.928
Meridionali	1 454	1 454	207	0.142	654	0.469	2 988	2.055
Calabro-Sicule	948	823	108	0.114	452	0.477	1 052	1.110
Sarde	198	198	17	0.086	43	0.217	163	0.823
Regno (b)	7 675	7 403	1 291	0.168	4 192	0.546	22 151	2.886

NUMERO DEI TRENI E LORO PERCURRENZA CHILOMETRICA
nell'anno 1875.

FERROVIE	Numero		Percorrenza media di un treno	Percorso			Percorso annuo medio		
	dei treni	dei treni chilometri effettuati		delle locomotive	delle vetture	dei carri	delle locom.	delle vetture	dei carri
Alta Italia	219474	16047249	73	20741195	76418312	191027632	28530	35134	13019
Romane	58185	5500067	95	7818516	29216098	53280255	34292	34864	16516
Meridionali	47195	5035425	107	5590292	24248220	47624243	27006	37076	15938
Calabro-Sicule	21506	1638781	76	1910557	7736753	10222421	17690	17116	9717
Sarde	7300	369380	51	404365	1349539	1724886	25272	32915	10780
Regno (b)	358199	28686221	81	36556043	139776574	204273115	28316	33343	13736

(a) Nella tavola presente furono riprodotte le notizie già date nella prima parte di questo volume alle pagine 132-142, per alcune modificazioni che vi furono arretrate in una pubblicazione recentissima dalla Direzione generale delle strade ferrate.

(b) I totali generali non rispondono alla somma dei totali parziali perchè nei primi sono compresi i dati relativi alla ferrovia Torino-Ciriè, la quale ha amministrazione sua propria, ma per la quale non si credette necessario di qui dettagliare le notizie a causa della sua importanza minima. Inoltre nei totali non sono compresi i dati della ferrovia Torino-Rivoli perchè a scartamento ridotto.

Strade Ferrate.

MOVIMENTO DEI VIAGGIATORI E PRODOTTO DI ESSO (1875).

Numero dei capi di bestiame trasportati.

FERROVIE	Numero dei viaggiatori		Prodotto del movimento dei viaggiatori		Percorso medio di ogni viagg.	Prodotto		Bestiame trasportato			
	Ordinari	Per conto dello Stato	Ordinari	Per conto dello Stato		Medio di ogni viaggiatore	Medio per viaggiat. chilometro	Grande velocità		Piccola velocità	
								Grosso	Piccolo	Grosso	Piccolo
Alta Italia . . .	17070364	790144	38311380	1416374	39	2.23	0.0576	146719	526587	86273	183861
Romane	3462199	285759	13454623	938110	77	4.15	0.0502	16033	49782	7799	11299
Meridionali. . .	3733812	388509	8896929	1143326	68	2.43	0.0395	86551	105545	50144	200647
Calabro-Sicule.	1353348	85529	2675571	105231	40	1.93	0.0182	13552	14269	4335	15008
Sarde.	457798	12265	594377	7620	28	1.28	0.0457	107	183	4567	5323
Regno (a). . .	26388940	1562206	64669666	3610661	49	2.44	0.0531	262062	606366	153118	416138

MERCIA PICCOLA VELOCITÀ

(escluso il bestiame) Anno 1875.

FERROVIE	Quantità in tonnellate		Prodotto		Numero di Tonnellate-Chilometro		Viaggio medio di ciascuna tonnellate		Prodotto medio di una tonnellata-chilometro	
	Merci ordinarie	Per conto dello Stato	Merci ordinarie	Per conto dello Stato	Merci ordinarie	Per conto dello Stato	Merci ordinarie	Per conto dello Stato	Merci ordinarie	Per conto dello Stato
Alta Italia. . .	4687020	22875	39081924	162761	547801465	2572921	117	112	0.0713	0.0683
Romane	835042	25582	8050753	177270	112165296	2667024	134	104	0.0718	0.0664
Meridionali . .	773239	51523	7021164	475566	122889393	8111711	159	157	0.0571	0.0586
Calabro-Sicule	309572	3003	1947532	17240	20119443	251582	65	84	0.0967	0.0685
Sarde	78319	279009	3868139	49		0.072	
Regno (a). . .	6701524	102985	56577254	772837	820747139		120		0.0698	

(a) Vedasi la nota alla pagina 89-a.

Strade Ferrate.

SPESE DI ESERCIZIO E PRODOTTI NEL 1875.

FERROVIE	Spese dell'esercizio						Spesa media per chilometro di via	Spese per treno- chilometro utile	Prodotto	
	Spese generali	Movi- mento e traffico	Trazione e materiale	Manu- tenzione e vigilanza	Ma- gazzini	Totale			Totale	Per chilometro
Alta Italia . . .	2204124	17376796	20655780	11186704	51323404	15515	3.20	92378536	28026
Romane	1838635	4104249	6143861	7717065	19803810	12209	3.60	25966083	16009
Meridionali. . .	1254700	3738439	6201873	3976973	511697	15683682	10737	3.11	21172957	14765
Calabro-Sicule.	630175	1255284	1527666	1578879	125718	5117722	6218	3.12	5500178	6440
Sarde	519192	257800	338925	395847	12425	1524189	7698	4.12	1004622	5073
Regno (a) . . .	6446824	26668415	34913729	24942027	649840	93620835	12641	3.26	145911316	19701

(a) Vedasi la nota a pagina 89-a.

Strade Ferrate.

MATERIALE MOBILE AL 31 DICEMBRE 1876.

FERROVIE	Lunghezza della rete		Locomotive		Vetture		Carri	
	Effettiva	Media d'esercizio	Numero	Per chil. di via	Numero	Per chil. di via	Numero	Per chilom. di via
Alta Italia.	3 461	3.358	727	0.210	2 176	0.627	14 675	4.240
Romane	1 673	1.647	231	0.138	834	0.498	3 419	2.043
Meridionali	1 454	1.454	207	0.142	653	0.449	2 988	2.054
Calabro-Sicule	1 085	999	114	0.105	500	0.461	1 220	1.125
Sarde.	198	198	17	0.086	43	0.217	163	0.823
Regno (a).	7 935	7.688	1 505	0.164	4 264	0.537	22 569	2.844

NUMERO DEI TRENI

e loro percorrenza chilometrica nell'anno 1876.

FERROVIE	Numero		Percorrenza media di un treno	Percorso			Percorso annuo medio		
	dei treni	dei treni-chilometri effettuati		delle locomotive	delle vetture	dei carri	delle locomotive	delle vetture	dei carri
Alta Italia.	230 591	16 566 470	72	22 103 356	76 998 048	211 394 374	30.404	35.401	14.405
Romane	73 039	5 844 395	80	8 379 746	29 785 290	58 461 177	36.276	35.713	17.099
Meridionali	49 717	5 329 062	107	5 863 922	23 577 520	56 779 759	28.328	37.013	19.021
Calabro-Sicule.	23 796	2 228 851	94	2 567 899	10 150 177	12 249 402	22.525	20.341	10.106
Sarde.	6 675	373 079	56	422 539	1 378 837	1 817 736	24.855	32.036	11.152
Regno (a).	389 069	31 436 813	78	39 475 859	142 936 873	341 406 062	30.249	33.522	15.127

(a) I totali generali non rispondono alla somma dei totali parziali perchè nei primi sono compresi i dati relativi alle ferrovie Torino-Lanzo e Vicenza-Schio, che hanno amministrazioni loro proprie, ma per le quali non si credette necessario di qui dettagliare le notizie, a causa della loro importanza minima. Inoltre nei totali non sono compresi i dati della ferrovia Torino-Rivoli perchè a scartamento ridotto.

Strade Ferrate.

MOVIMENTO DEI VIAGGIATORI E PRODOTTO DI ESSO (1876).

Numero dei capi di bestiame trasportati.

FERROVIE	Numero dei viaggiatori		Prodotto del mov. dei viagg.		Percorso medio di ogni viaggiatore	Prodotto		Bestiame trasportato			
	Ordinari	Per cento dello Stato	Ordinari	Per cento dello Stato		Medio di ogni viagg.	Medio per viaggiat. chilometro	Grande velocità		Piccola velocità	
								Grosso	Piccolo	Grosso	Pic- colo
Alta Italia . .	17139905	767971	37840843	1432247	39	2.25	0.0354	189833	679533	119929	270268
Romane. . .	3465940	314317	13590009	1040980	79	3.87	0.0483	14398	52661	6270	27182
Meridionali . .	3587542	337544	8733288	831087	58	2.43	0.0421	114497	101457	62190	207196
Calabro-Sicule	1522022	106543	3084803	164029	43	1.99	0.0361	13995	9301	4791	12826
Sarde	442520	11543	566430	8537	27	1.27	0.0160	102	173	3204	3978
Regno (a).	26538140	1537927	64646330	3476904	47	2.43	0.0513	332827	843125	196414	521630

MERCÌ A PICCOLA VELOCITÀ (escluso il bestiame). Anno 1876.

FERROVIE	Quantità in tonnellate		Prodotto		Num. di tonnellate chilometro		Viaggio medio di cia- scuna tonnellata		Prodotto medio di una tonnellata- chilometro	
	Merci ordinarie	Per cento dello Stato	Merci ordinarie	Per cento dello Stato	Merci ordinarie	Per cento dello Stato	Merci ordinarie	Per cento dello Stato	Merci ordinarie	Per cento dello Stato
Alta Italia. . .	4791977	29954	41356493	267460	583950317	4107190	122	137	0.0708	0.0651
Romane . . .	831943	51270	8774754	220093	126897788	2847260	143	91	0.0691	0.0664
Meridionali . .	885713	5722	8705874	447577	159885629	7417523	180	146	0.0544	0.0603
Calabro-Sicule	356553	315	2259612	22801	25118629	325156	71	84	0.0893	0.0701
Sarde	89502	320936	4658027	52	...	0.0720
Regno (a).	7024360	115862	61496186	957931	916 054 695		128		0.0681	

(a) Vedasi la nota a pagina 92-a.

Strade Ferrate.

SPESE DI ESERCIZIO E PRODOTTI.

FERROVIE	Spese dell'esercizio						Spesa media per chilometro di via	Spesa per treno-chilometro utile	Prodotto	
	Spese generali	Movi- mento e traffico	Trazione e materiale	Manu- tenzione e vigilanza	Ma- gazzini	Totale			Totale	Per chilometro
Alta Italia. . .	3065498 a	19223590	21836743	12249822	56375653	16.788	3.40	95252210	28366
Romane . . .	1803179	4653755	5891405	8285983	20634323	12.528	3.53	27227673	16532
Meridionali . .	1157913	3743274	5856976	4528002	571304	15857469	10.936	2.97	22264417	15355
Calabro-Sicule	772093	1625801	2213752	1906382	133440	6661468	6.668	2.98	6170640	6186
Sarde.	516300	253945	326774	396262	10925	1504210	7.597	3.97	1015564	5129
Regno (b) . .	7322520	29589981	36242348	27419599	717380	101291828	13.175	3.32	152427749	19826

(a) Esclusa la quota di spese generali della Società ferroviaria del Sud dell'Austria, attribuita all'esercizio delle ferrovie dell'Alta Italia per lire 2,880,639.

(b) Vedasi la nota a pagina 92 - a

NAVIGAZIONE ITALIANA NEI PORTI ESTERI.

*Movimento della navigazione italiana a Vela e a Vapore
nei principali porti esteri nel 1875 (Approdi e partenze riuniti).*

PORTI PRINCIPALI	Navigazione diretta		Navigazione indiretta	
	Numero	Tonnellate	Numero	Tonnellate
Cardiff	289	139 765	589	301 623
Liverpool	30	14 866	92	42 308
Londra	23	10 703	185	104 680
Anversa	16	7 337	148	70 215
Rotterdam	9	2 732	69	34 255
Amburgo	6	1 866	34	14 431
Bastia	368	56 535	16	978
Cette	482	67 584	242	56 128
Marsiglia	2 477	326 482	995	397 104
Nizza	533	31 224	212	33 387
Barcellona	290	56 846	132	35 695
Lisbona	4	359	21	8 734
Fiume	946	32 426	598	25 113
Trieste	2 864	259 615	1 075	89 358
Corfù	154	74 101	153	77 142
Costantinopoli	32	14 441	422	295 311
Salonicco	14	5 124	150	126 352
Galatz	9	2 776	29	8 320
Ibraila	24	5 851	53	12 899
Sulina	7	2 438	16	7 262
Berdiansk	133	45 717	249	91 601
Odessa	50	20 716	260	177 754
Taganrog	130	47 251	210	78 975
Malta	1 886	82 328	163	17 112
Smirne	32	25 484	155	125 597
Bombay	32	35 577	9	5 975
Alessandria	107	74 322	147	53 275
Goletta	726	74 110	626	31 840
Algeri	46	2 672	59	10 545
New-York	138	59 356	469	217 589
Rio de Janeiro	11	7 229	39	19 889
Montevideo	46	43 653	348	103 775
Buenos Ayres	60	49 169	214	111 725
Valparaiso	5	3 004	28	13 611
Callao	11	8 476	214	144 221

Navigazione.

NAVIGAZIONE PER OPE
Movimento complessivo delle navi italiane in tutti i porti.

STATI ESTERI	Arrivi e Partenze riuniti			Totale			Dal		
							Totale		
	Num.	Tonnell.	Equip.	Num.	Tonnell.	Equip.	Num.	Tonnell.	Equip.
<i>Europa.</i>									
Austria	8561	863007	49078	4198	178531	24113	2664	105339	15514
Belgio	162	75736	2084	83	38575	1084	13	5823	174
Francia	5426	814269	43259	2743	412827	22032	1890	197069	13735
Id. (Corsica)	799	38658	4995	366	18975	2180	302	16021	1828
Germania	66	31475	838	33	15498	416	7	2014	72
Gran Bretagna	2960	1416540	37713	1494	714735	19030	110	51444	1443
Poss. Inglesi nel Mediterr.	1968	82419	13657	992	41771	6889	920	32011	6293
Grecia	302	28822	2264	153	14469	1143	75	6347	547
Monaco (Principato)	34	481	129	17	240	63	14	205	52
Paesi Bassi	193	92800	2416	97	46667	1219	11	3359	119
Portogallo	28	9650	305	16	5378	172	3	402	26
Rumenia	103	25142	1101	52	12697	556	29	7539	321
Russia del Nord	38	8162	385	19	4081	192	19	4081	192
Russia del Sud	1193	465133	14389	585	226995	7047	350	135472	4276
Spagna	1106	314873	11544	554	156906	5790	362	100257	3800
Svezia	2	358	17	1	184	8
Norvegia	1	149	8	1	149	8
Turchia Europea	337	70004	3236	168	35844	1606	66	13854	639
<i>Totale</i>	<i>23279</i>	<i>3841688</i>	<i>187418</i>	<i>11572</i>	<i>1924522</i>	<i>93548</i>	<i>6855</i>	<i>681217</i>	<i>49031</i>
<i>Africa.</i>									
Algeria	1128	94953	7971	548	48202	3003	349	23015	2379
Egitto	200	61074	2237	102	31333	1206	23	5502	257
Marocco	27	5920	266	14	3048	138	1	300	11
Tripoli	478	63169	3607	241	31253	1817	195	26173	1477
Tunisia	1853	65003	11075	924	32972	5549	806	27222	4806
Possedimenti Inglesi	37	27397	569	18	13203	275
<i>Totale</i>	<i>3723</i>	<i>318016</i>	<i>25725</i>	<i>1847</i>	<i>160011</i>	<i>12888</i>	<i>1374</i>	<i>82212</i>	<i>8930</i>

Navigazione.

RAZIONI DI COMMERCIO.

esteri, nei quali risiedono consoli od agenti consolari italiani.

Arrivi												Stati esteri
Con provenienza												
l'Italia				Da paesi esteri								
Con carico		In zavorra		Totale			Con carico		In zavorra			
Num.	Tonnell.	Num.	Tonnell.	Num.	Tonnell.	Equip.	Num.	Tonnell.	Num.	Tonnell.		
<i>a Vela.</i>												<i>Europa.</i>
2198	70770	466	34569	1534	73192	8599	1121	54084	413	19108	Austria.	
13	5823	70	32752	910	69	31871	1	881	Belgio.	
1849	189752	41	7317	853	215758	8297	729	205271	124	10487	Francia.	
139	5920	163	10101	64	2954	352	36	1144	28	1810	Id. (Cors.)	
7	2014	26	13484	344	26	13484	Germania.	
91	39795	19	11649	1384	663291	17587	824	397649	560	265642	Gran Bretagna	
839	29646	81	2365	72	9760	596	70	9430	2	330	P. Ingl. nel M.	
68	6008	7	339	78	8122	596	65	6228	13	1894	Grecia.	
14	205	3	35	11	2	27	1	8	Monaco (Pr.)	
11	3359	86	43308	1100	86	43308	Paesi Bassi.	
3	402	13	4976	146	13	4976	Portogallo.	
15	4141	14	3398	23	5158	235	9	2167	14	2991	Rumenia.	
19	4081	Russia del N.	
34	10689	316	124783	235	91523	2771	42	16982	193	74541	Id. del Sud.	
264	51101	98	49156	192	56649	1990	91	28316	101	28333	Spagna.	
....	1	184	8	1	184	Svezia.	
....	1	149	8	1	149	Norvegia.	
47	9952	19	3882	102	22010	967	60	14087	42	7923	Turchia Eur.	
5611	433658	1224	247559	4737	1243305	44517	3245	829357	1492	413948	Totale.	
<i>Africa.</i>												
286	12700	63	10315	199	25187	1524	112	13475	87	11712	Algeria.	
21	4618	2	884	79	25831	949	75	24962	4	869	Egitto.	
....	1	300	13	2748	127	13	2748	Marocco.	
5	1419	190	24754	46	5080	340	4	455	42	4625	Tripoli.	
516	17822	290	9400	118	5750	743	63	3278	55	2472	Tunisia.	
....	18	13203	275	18	13203	Poss. Inglesi.	
828	36559	546	45653	473	77799	3958	272	55373	201.	22426	Totale.	

Navigazione.

NAVIGAZIONE PER OPE
Movimento complessivo delle navi italiane in tutti i porti

STATI ESTERI	Arrivi e Partenze			Totale			Dal		
	riuniti								
							Totale		
	Num.	Tonnell.	Equip.	Num.	Tonnell.	Equip.	Num.	Tonnell.	Equip.

Asia.

(Segue) I. — Na

Indie Inglesi	255	171378	3857	126	85018	1918	19	13524	307
Poss. Inglesi in Arabia	2	190	20	1	95	10	1	95	10
Siam (Regno di)	4	2726	58	2	1363	29
Turchia Asiatica	363	80719	3504	179	40486	1735	86	19008	847
<i>Totale</i>	624	255013	7439	308	126962	3692	106	32627	1164

Oceania.

Possedimenti Inglesi	4	2548	55	2	1274	27
Possedimenti Olandesi	6	3774	80	3	1887	40
<i>Totale</i>	10	6322	135	5	3161	67

America.

Antille	25	9233	319	12	4563	156	2	333	21
Argentina (Repubblica)	354	130393	3931	178	65516	1989	21	9714	285
Brasile	54	18877	620	26	9034	298	10	3034	114
Chill	33	16615	445	17	8491	228	5	3004	80
Messico	5	1098	53	2	464	22	2	464	22
Paraguay	30	2720	188	15	1360	94
Perù	225	152697	3447	135	91003	2073	11	8476	179
Poss. Inglesi del Nord	6	2476	70	3	1238	35
Stati Uniti del Nord	881	412757	11597	427	201175	5650	163	75816	2198
Uruguay	322	76237	2858	151	33933	1291	6	2411	79
Venezuela	14	2692	145	7	1346	74	6	1195	64
<i>Totale</i>	1949	825795	23673	973	418123	11910	226	104447	3042
<i>Totale Vela</i>	29585	5246834	244390	14705	2632779	122105	8541	900503	62167

99-*a*
Navigazione.

RAZIONI DI COMMERCIO.

esteri, nei quali risiedono consoli od agenti consolari italiani.

<i>Arrivi</i>											<i>Stati esteri</i>
<i>Con provenienza</i>											
<i>l'Italia</i>				<i>Da paesi esteri</i>							
<i>Con carico</i>		<i>In zavorra</i>		<i>Totale</i>			<i>Con carico</i>		<i>In zavorra</i>		
<i>Num.</i>	<i>Tonnell.</i>	<i>Num.</i>	<i>Tonnell.</i>	<i>Num.</i>	<i>Tonnell.</i>	<i>Equip.</i>	<i>Num.</i>	<i>Tonnell.</i>	<i>Num.</i>	<i>Tonnell.</i>	
6	4676	13	8848	107	71494	1611	30	20064	77	51430	Indie Inglesi.
1	95	P. Ingl. in Ar.
.....	2	1363	29	1	694	1	669	Siam (Reg. di)
24	6248	62	12760	93	21478	888	27	8286	66	13192	Turchia Asiat.
31	11019	75	21603	202	94335	2528	58	29044	144	65291	<i>Totale.</i>
											<i>Oceania.</i>
.....	2	1274	27	2	1274	Poss. Inglesi.
.....	3	1887	40	1	505	2	1382	Id. Olandesi.
.....	5	3161	67	3	1779	2	1382	<i>Totale.</i>
											<i>America.</i>
2	333	10	4230	135	5	2423	5	1807	Antille.
20	9295	1	419	157	55802	1704	121	52179	36	3623	Argentina (R.)
10	3034	16	6000	184	16	6000	Brasile.
5	3004	12	5487	148	9	3880	3	1607	Chill.
2	464	Messico.
.....	15	1360	94	9	926	6	434	Paraguay.
3	1990	8	6486	124	82527	1894	35	23201	89	59326	Perù.
.....	3	1238	35	3	1238	P. Ingl. del N.
115	50637	48	25179	264	125359	3452	131	56293	133	69066	St. Un. del N.
5	1952	1	459	145	31522	1212	126	27088	19	4434	Uruguay.
6	1195	1	151	10	1	151	Venezuela.
168	71904	58	32543	747	313676	8868	456	173379	291	140297	<i>Totale.</i>
6638	553140	1903	347363	6164	1732276	59938	4034	1088932	2130	643344	<i>Totale Vela.</i>

Navigazione.

NAVIGAZIONE PER OPE

Movimento complessivo delle navi italiane in tutti i porti

STATI ESTERI	Arrivi e Partenze riuniti			Totale			Dal		
							Totale		
	Num.	Tonnell.	Equip.	Num.	Tonnell.	Equip.	Num.	Tonnell.	Equip.
<i>Europa</i>									
Austria	356	149275	9712	177	74150	4873	174	72465	4766
Belgio	2	1816	68	1	908	34
Francia	576	251294	14870	289	126267	7452	155	18304	2620
Id. (Corsica)	206	48528	6056	103	24239	3027	103	24239	3027
Gran Bretagna	7	5873	219	4	3578	126
Poss. Inglese del Nord	116	48751	4422	58	24481	2223	57	24350	2206
Grecia	576	466396	22311	288	233192	11158	108	91851	4283
Rumenia	12	4704	210	6	2352	105
Russia del Sud	115	116781	4978	58	59196	2510	1	683	36
Spagna	54	49066	2672	27	24533	1342	19	19927	1080
Turchia Europea	550	444408	20164	274	221822	10030	8	6534	315
<i>Totale</i>	2570	1586892	85682	1285	794718	42880	625	258353	18333
<i>Africa.</i>									
Algeria	4	1568	72	2	784	36
Egitto	80	73644	3495	40	36816	1764	36	33269	1589
Tunisia	894	155482	16754	447	77741	8388	57	26651	1829
<i>Totale</i>	978	230694	20321	489	115841	10188	93	59920	3418
<i>Asia.</i>									
Indie Inglese	54	57703	2457	27	29035	1235	26	27643	1177
Turchia Asiatica	241	235411	10117	121	118276	5079	12	12029	515
<i>Totale</i>	295	293114	12574	148	147331	6314	38	39672	1692

2. — Navi

Navigazione.

RAZIONI DI COMMERCIO.

esteri, nei quali risiedono consoli od agenti consolari italiani.

Arrivi											Stati esteri
Con provenienza											
l'Italia				Da paesi esteri							
Con carico		In zavorra		Totale			Con carico		In zavorra		
Num.	Tonnell.	Num.	Tonnell.	Num.	Tonnell.	Equip.	Num.	Tonnell.	Num.	Tonnell.	
173	72213	1	252	3	1685	107	3	1685	Austria.
...	1	908	34	1	908	Belgio.
147	16908	8	1396	134	107963	4832	122	105273	12	2690	Francia.
...	103	24239	Id. (Corsi.)
...	4	3578	126	3	2670	1	908	Gran Bretagn.
57	24350	1	131	17	1	131	P. Ing. del N.
107	91243	1	608	180	141341	6875	179	140452	1	889	Grecia.
...	6	2352	105	6	2352	Rumenia.
...	1	683	57	58513	2474	56	57601	1	912	Russia del S.
17	18165	2	1762	8	4606	262	6	3822	2	784	Spagna.
4	3394	4	3140	266	215288	9715	222	191115	44	24173	Turchia Eur.
505	226273	120	32080	660	538365	24547	599	506009	61	30356	Totale.
											Europa.
...	2	784	36	2	784	Algeria.
36	33269	4	3547	175	4	3547	Egitto.
56	26534	1	117	390	51090	6559	389	50959	1	131	Tunisia.
92	59803	1	117	396	55421	6770	395	55290	1	131	Totale.
											Africa.
25	26261	1	1382	1	1392	58	1	1392	Indie Inglesi.
12	12029	109	106267	4564	108	105356	1	911	Turch. Asiat.
37	38290	1	1382	110	107659	4622	109	106748	1	911	Totale.
											Asia.

Navigazione.

NAVIGAZIONE PER OPE

Movimento complessivo delle navi italiane in tutti i porti

STATI ESTERI	Arrivi e Partenze riuniti			Totale			Da 1		
							Totale		
	Num.	Tonnell.	Equip.	Num.	Tonnell.	Equip.	Num.	Tonnell.	Equip.

Oceania

Segue 2 — Na

Possedim. Olandesi	2	27 4	114	1	1392	57	1	1392	57
----------------------------	---	------	-----	---	------	----	---	------	----

America.

Argentina (Repubblica) . . .	46	44864	2563	23	22534	1292	20	19591	1115
Brasile	12	11938	614	6	5969	307	1	790	25
Paraguay	2	402	34	1	201	17
Uruguay	72	71191	4046	31	30934	1743	20	20515	1159
<i>Totale</i>	132	128395	7257	61	59638	3359	41	40896	2299
<i>Totale Vapore</i>	3977	2241879	125948	1984	1118420	62798	798	400233	25799

Navigazione.

RAZIONI DI COMMERCIO.

esteri, nei quali risiedono consoli od agenti consolari italiani.

Arrivi												Stati esteri
Con provenienza												
l'Italia				Da paesi esteri								
Con carico		In zavorra		Totale			Con carico		In zavorra			
Num.	Tonnell.	Num.	Tonnell.	Num.	Tonnell.	Equip.	Num.	Tonnell.	Num.	Tonnell.		
1	1392		Poss. Olandesi
												<i>America.</i>
20	19591	3	2943	177	3	2943		Argent. (R.)
1	790	5	5179	282	5	5179		Brasile.
...	1	201	17	1	201		Paraguay.
20	20515	11	10419	584	11	10419		Uruguay.
41	40896	20	18742	1060	20	18742		Totale.
676	366654	122	33579	1186	718187	36999	1123	686789	63	31398		Totale Vapore.

Navigazione.

NAVIGAZIONE PER OPE

Movimento complessivo delle navi italiane in tutti i porti

STATI ESTERI	Partenze									
	Con desti									
	Per l'Italia									
	Totale			Con carico		In zavorra				
	Num.	Tonnell.	Equip.	Num.	Tonnell.	Equip.	Num.	Tonnell.	Num.	Tonnell.
<i>Europa.</i>										
Austria.	4363	184476	24965	2453	97018	14457	2035	89431	418	7587
Belgio.	79	37161	1000	3	1514	41	1	459	2	1055
Francia.	2683	401442	21227	1858	196245	13321	1120	113051	738	83194
Francia (Corsica). . .	433	19683	2815	390	17940	2585	303	13752	87	4188
Germania.	33	15977	422
Gran Bretagna.	1466	701805	18683	577	263755	7180	577	263755
Poss. Ingl. nel Med. . .	976	41648	6768	869	28732	5908	669	20468	200	8264
Grecia.	149	14353	1121	47	3206	346	27	1825	20	1381
Monaco (Principato). .	17	241	66	11	123	37	5	52	6	71
Paesi Bassi	96	46133	1197
Portogallo	12	4272	133	2	178	17	1	93	1	85
Rumenia.	51	12445	545	4	1088	41	4	1088
Russia del Nord.	19	4081	193	2	440	23	2	440
Id. del Sud	608	238138	7342	43	12233	475	43	12233
Spagna.	552	157967	5754	168	28635	1482	39	3932	129	24703
Svezia.	1	184	9
Norvegia
Turchia Europea	169	37160	1630	29	2958	229	28	2525	1	433
<i>Totale.</i>	<i>11707</i>	<i>1917166</i>	<i>93870</i>	<i>6456</i>	<i>654065</i>	<i>46140</i>	<i>4854</i>	<i>523104</i>	<i>1602</i>	<i>130961</i>
<i>Africa.</i>										
Algeria.	580	46751	4068	289	12794	1930	257	11253	32	1541
Egitto.	98	29741	1031	13	2615	118	5	926	8	1689
Marocco.	13	2872	128
Tripoli	237	31916	1790	7	513	48	6	472	1	41
Tunisia.	929	32531	5526	180	8048	1127	137	5391	43	2657
Possedimenti Inglesi . .	19	14194	294
<i>Totale.</i>	<i>1876</i>	<i>158005</i>	<i>12837</i>	<i>489</i>	<i>23970</i>	<i>3223</i>	<i>405</i>	<i>18042</i>	<i>84</i>	<i>5928</i>

N.avigazione.

RAZIONI DI COMMERCIO:

esteri, nei quali risiedono consoli od agenti consolari italiani.

n a z i o n e						Arrivi e Partenze			STATI ESTERI
Per paesi esteri						riuniti			
Totale			Con carico		In zavorra		Num.	Tonnell.	
Num.	Tonnell.	Equip.	Num.	Tonnell.	Num.	Tonnell.			

a Vela.

Europa.

1910	87458	10508	1098	61298	812	26160	8561	363007	49078	Austria.
76	35647	959	13	5123	63	30524	162	75736	2084	Belgio.
825	205197	7906	333	72514	492	132683	5426	814269	43259	Francia.
43	1743	232	19	963	24	780	799	38658	4995	Francia (Corsica):
33	15977	422	33	15977	66	31475	888	Germania.
889	438050	11503	369	184215	520	253835	2960	1416540	37718	Gran Bretagna.
107	12916	860	10	1291	97	11625	1968	83419	13657	Poss. Ingl. nel M.
102	11147	775	55	5619	47	5528	302	28822	2264	Grecia.
6	118	29	6	118	34	481	129	Monaco (Princip.).
96	46133	1197	5	1757	91	44376	193	92800	2416	Paesi Bassi.
10	4094	116	8	3749	2	345	28	9650	305	Portogallo.
47	11357	504	42	10180	5	1177	103	25142	1101	Rumenia.
17	3641	170	15	3240	2	401	38	8162	385	Russia del Nord.
565	225905	6867	547	218203	18	7702	1193	465133	14389	Id. del Sud.
384	129332	4272	225	89422	159	39910	1106	314873	11544	Spagna.
1	184	9	1	184	2	368	17	Svezia.
...	1	149	8	Norvegia.
140	34202	1401	89	18522	51	15680	337	73004	3236	Turchia Europea.
5251	1263101	47730	2834	676214	2417	586887	23279	3841688	187418	Totale.

* Africa.

291	33957	2138	246	30055	45	3902	1128	94953	7971	Algeria.
85	27126	913	46	17751	39	9375	200	61074	2237	Egitto.
13	2872	128	13	2872	27	5920	266	Marocco.
230	31403	1742	225	31036	5	367	478	63169	3607	Tripoli.
749	24483	4399	668	21198	81	3285	1853	65503	11075	Tunisia.
19	14194	294	19	14194	37	27397	569	Possed. Inglesi.
1887	134035	9614	1198	102912	189	31123	3723	318016	25725	Totale.

Navigazione.

NAVIGAZIONE PER OPE
Movimento complessivo delle navi italiane in tutti i porti

STATI ESTERI	Partenze									
	Con desti									
	Totale			Per l'Italia						
				Totale			Con carico		In zavorra	
Num.	Tonnell.	Equip.	Num.	Tonnell.	Equip.	Num.	Tonnell.	Num.	Tonnell.	

(Segue) I. — *N a**Afia.*

Indie Inglesi	129	86360	1939
Poss. Inglesi in Arabia.	1	95	10
Siam (Regno di)	2	1363	29
Turchia Asiatica	184	40233	1769	15	2787	130	11	1897	4	890
<i>Totale</i>	316	128051	3747	15	2787	130	11	1897	4	890

Oceania.

Possedimenti Inglesi.	2	1274	28
id. Olandesi.	3	1887	40
<i>Totale</i>	5	3161	68

America

Antille	13	4670	163	5	1031	50	5	1031
Argentina (Repubb.)	176	64877	1942	5	1733	67	5	1733
Brasile.	28	9843	322	6	1511	61	5	906	1	605
Chili	16	8124	217
Messico.	3	634	31
Paraguay.	15	1360	94
Perù.	90	61694	1374
Poss. Inglesi del N.	3	1238	35
Stati Uniti del Nord.	454	211582	5947	54	21016	673	54	21016
Uruguay	171	42304	1567	2	1242	28	2	1242
Venezuela.	7	1346	71	1	151	10	1	151
<i>Totale</i>	976	407672	11763	73	26684	889	70	24837	3	1847
<i>Totale Vela</i>	14880	2614055	122285	7033	707505	50382	5340	567880	1693	139626

Navigazione.

RAZIONI DI COMMERCIO.

esteri, nei quali risiedono consoli od agenti consolari italiani.

nazione						Arrivi e Partenze riuniti			STATI ESTERI
Per paesi esteri									
Totale			Con carico		In zavorra				
Num.	Tonnell.	Equip.	Num.	Tonnell.	Num.	Tonnell.	Num.	Tonnell.	Equip.

vi a Vela.

Asia.

129	86360	1939	113	75803	16	10557	255	171378	3857	Indie Inglesi.
1	95	10	1	95	2	190	20	P. Ingl. in Arabia.
2	1363	29	2	1363	4	2726	58	Siam (Regno di).
169	37446	1639	130	29041	39	8405	363	80719	3504	Turchia Asiatica.
301	125264	3617	245	106207	56	19057	624	255013	7439	Totale.

Oceania.

2	1274	28	2	1274	4	2548	55	Possed. Inglesi.
3	1887	40	1	820	2	1067	6	3774	80	id. Olandesi.
5	3161	68	1	820	4	2341	10	6322	135	Totale.

America.

8	3639	113	4	1393	4	2246	25	9238	319	Antille.
171	63144	1875	114	31597	57	31547	354	130393	3931	Argentina (Repub.)
22	8332	261	16	5688	6	2644	54	18877	620	Brasile.
16	8124	217	11	5635	5	2489	33	16615	445	Chili.
3	634	31	3	634	5	1098	53	Hessico.
15	1360	94	14	1221	1	139	30	2720	188	Paraguay.
90	61694	1374	90	61694	225	152697	3447	Perù.
3	1238	35	3	1238	6	2476	70	P. Inglesi del N.
400	190566	5274	394	187790	6	2776	881	412757	11597	Stati Uniti del N.
169	41062	1539	130	19275	39	21787	322	76237	2858	Uruguay.
6	1195	61	6	1195	14	2692	145	Venezuela.
903	380988	10874	692	255032	211	125956	1949	825795	23673	Totale.
7847	1906549	71903	4970	1141185	2877	765364	29585	5246834	244390	Totale Vela.

Navigazione.

NAVIGAZIONE PER OPE

Movimento complessivo delle navi italiane in tutti i porti

STATI ESTERI	Partenze									
	Con desti									
	Totale			Per l'Italia						
				Totale			Con carico		In zavorra	
	Num.	Tonnell.	Equip.	Num.	Tonnell.	Equip.	Num.	Tonnell.	Num.	Tonnell.
<i>Europa.</i>										
Austria	179	75125	4839	174	72297	4681	158	66810	16	5487
Belgio	1	908	34
Francia	287	125027	7418	204	59735	4525	172	49839	32	9896
Francia (Corsica)	103	24289	3029	103	24289	3029	11	2090	92	22199
Gran Bretagna	3	2295	93	2	1387	58	2	1387
Poss. Inglese del N.	58	24270	2199	54	22010	2077	53	21727	1	283
Grecia	288	233204	11153	113	95986	4479	113	95986
Rumenia	6	2352	105
Russia del Sud	57	57585	2468
Spagna	27	24533	1350	2	1274	89	2	1274
Turchia Europea	276	222586	10134	2	1574	76	2	1574
<i>Totale</i>	1285	792174	42802	654	278552	19014	513	240687	141	37865
<i>Africa.</i>										
Algeria	2	784	36
Egitto	40	36828	1731	37	33126	1579	37	33126
Tunisia	447	77741	8366	56	25618	1776	53	25267	3	351
<i>Totale</i>	489	115353	10133	93	58744	3355	90	58393	3	351
<i>Asia.</i>										
Indie Inglese	27	28668	1222	26	27276	1164	26	27276
Turchia Asiatica	120	117115	5038	10	10082	430	10	10082
<i>Totale</i>	147	145783	6260	36	37358	1594	36	37358

N a v i g a z i o n e .

R A Z I O N I D I C O M M E R C I O .

esteri, nei quali risiedono consoli od agenti consolari italiani.

n a z i o n e						Arrivi e Partenze			STATI ESTERI	
Per paesi esteri						riuniti				
Totale*			Con carico		In zavorra					
Num.	Tonnell.	Equip.	Num.	Tonnell.	Num.	Tonnell.	Num.	Tonnell.		Equip.

a V a p o r e .

Europa.

5	2828	158	3	1781	2	1047	356	149275	9712	Austria.
1	908	34	1	908	2	1816	68	Belgio.
83	65292	2893	73	58775	10	6517	576	251294	14870	Francia.
....	206	48528	6056	Francia (Corsica).
1	908	35	1	908	7	5873	219	Gran Bretagna.
4	2260	122	3	2129	1	131	116	48751	4422	P. Inglesi del N.
175	137218	6674	173	135877	2	1341	576	466396	22311	Grecia.
6	2352	105	6	2352	12	4704	210	Rumenia.
57	57585	2468	55	55799	2	1786	115	116781	4978	Russia del Sud.
25	23259	1241	25	23259	54	49066	2672	Spagna.
274	221012	10058	230	206487	44	14525	550	444408	20164	Turchia Europea.
631	513622	23788	569	487367	62	26255	2570	1586892	85682	Totale.

Africa.

2	784	36	2	784	4	1568	72	Algeria.
3	3702	152	3	3702	80	73644	3495	Egitto.
391	52123	6590	389	51861	2	262	894	155482	16754	Tunisia.
396	56609	6778	394	56347	2	262	978	230694	20321	Totale.

Asia.

1	1392	58	1	1392	54	57703	2457	Indie Inglesi.
110	107033	4608	110	107033	241	235411	10117	Turchia Asiatica.
111	108425	4666	111	108425	295	293114	12574	Totale.

Navigazione.

NAVIGAZIONE PER OPE
Movimento complessivo delle navi italiane in tutti i porti

STATI ESTERI	Partenze									
	Con desti									
	Totale									
	Per l'Ita									
	Totale			Con carico		In zavorra				
Num.	Tonnell.	Equip.	Num.	Tonnell.	Equip.	Num.	Tonnell.	Num.	Tonnell.	

Oceania.

(Segue 2) — Navi

Possedimenti Olandesi.	1	1392	57	1	1392	57	1	1392
------------------------	---	------	----	---	------	----	------	-------	---	------

America.

Argentina (Repubblica).	23	22330	1271	18	19071	1096	18	19071
Brasile	6	5969	307	4	4271	248	4	4271
Paraguay.	1	201	17
Uruguay	41	40257	2303	18	19485	1144	18	19485
<i>Totale</i>	71	68757	3898	40	42887	2488	40	42827
<i>Totale Vapore</i>	1993	1123459	63150	824	418873	26508	679	379265	145	39608

Navigazione.

RAZION I DI COMMERCIO.

esteri, nei quali risiedono consoli od agenti consolari italiani.

nazione							Arrivi e Partenze riuniti			STATI ESTERI
Per paesi esteri										
Totale			Con carico		In zavorra					
Num.	Tonnell.	Equip.	Num.	Tonnell.	Num.	Tonnell.	Num.	Tonnell.	Equip.	
<i>a Vapore.</i>										
.....	2	2784	114	Oceania. Possedin. Olandesi.
<i>America.</i>										
5	3259	175	4	2775	1	484	46	44864	2563	Argentina (Repub.)
2	1638	59	2	1698	12	11938	614	Brasile.
1	201	17	1	201	2	402	34	Paraguay.
23	20772	1159	22	20646	1	126	72	71191	4046	Uruguay.
31	25930	1410	29	25320	2	610	132	128395	7257	Totale.
1169	704586	36642	1103	677459	66	27127	3977	2241879	125948	Totale Vapore.

MOVIMENTO DELLA NAVIGAZIONE
per operazioni di commercio in tutti i porti del Regno - Anno 1876.

<i>Approdi e partenze riuniti</i>									
Con bandiera nazionale		Con bandiera estera		Con carico		In zavorra		Totale	
Num.	Tonnell.	Num.	Tonnell.	Num. *	Tonnell.	Num.	Tonnell.	Num.	Tonnell.

Compresi i litorali Veneto e Romano.

Navigazione internazionale a vela	18 741	1 750 849	6 743	1 119 130	19 898	2 062 880	5 586	807 099	25 481	2 869 979
Idem idem a vapore	1 789	933 325	5 140	3 551 006	6 209	3 985 467	720	498 864	6 929	4 484 831
<i>Totale</i>	20 530	2 684 174	11 883	4 670 136	26 107	6 048 347	6 306	1 305 963	32 413	7 354 810
Navigazione di cabotaggio a vela	135 718	4 226 295	1 254	263 354	100 489	2 975 531	36 483	1 514 118	136 972	4 489 649
Idem idem a vapore	26 777	8 994 208	5 583	3 897 199	30 026	12 490 395	2 334	401 012	32 360	12 891 407
<i>Totale</i>	162 495	13 220 503	6 837	4 160 553	130 515	15 465 926	38 817	1 915 130	169 332	17 381 056
Navigazione complessiva a vela	154 459	5 977 144	7 997	1 382 484	120 387	5 038 411	42 069	2 321 217	162 456	7 359 628
Idem idem a vapore	28 566	9 927 533	10 723	7 448 205	36 235	16 475 862	3 054	899 876	39 289	17 375 738
<i>Totale</i>	183 025	15 904 677	18 720	8 830 689	156 622	21 514 273	45 123	3 221 093	201 745	24 735 366

Esclusi i litorali Veneto e Romano.

Navigazione internazionale a vela	13 776	1 528 904	5 021	973 973	14 950	1 812 602	3 847	690 275	18 797	2 502 877
Idem idem a vapore	1 606	826 500	4 338	3 116 530	5 306	3 499 446	638	443 384	5 944	3 943 030
<i>Totale</i>	15 382	2 355 404	9 359	4 090 503	20 256	5 312 048	4 485	1 133 659	24 741	6 445 907
Navigazione di cabotaggio a vela	131 252	4 051 203	1 168	252 468	97 362	2 852 132	35 058	1 451 439	132 420	4 303 671
Idem idem a vapore	25 973	8 664 764	4 696	3 448 463	28 356	11 722 871	2 313	390 356	30 669	12 113 227
<i>Totale</i>	157 225	12 715 967	5 864	3 700 931	125 718	14 575 003	37 371	1 841 895	163 089	16 416 898
Navigazione complessiva a vela	145 028	5 580 107	6 189	1 226 441	112 312	4 664 734	38 905	2 141 814	151 217	6 806 548
Idem idem a vapore	27 579	9 491 264	9 034	6 564 993	33 662	15 222 317	2 951	833 940	36 613	16 056 257
<i>Totale</i>	172 607	15 071 371	15 223	7 791 434	145 974	19 887 051	41 856	2 975 754	187 830	22 862 805

Navigazione.

MOVIMENTO DEI PREZZI
DI ALCUNI GENERI ALIMENTARI
dal 1862 al 1876.

Prezzi medi del frumento gentile (per Ettolitro).

	1862	1863	1864	1865	1866	1867	1868	1869	1870	1871	1872	1873	1874	1875	1876
GENOVA.															
Gennaio . . .	25.50	23.00	24.62	19.00	21.31	33.75	34.50	26.37	22.75	25.50	27.81	30.00	34.43	21.25	25.00
Febbraio . . .	26.00	23.00	24.43	19.50	21.50	30.50	34.85	25.63	22.00	32.18	27.18	30.37	34.62	21.00	24.69
Marzo . . .	25.60	23.00	23.50	19.70	21.50	30.80	36.00	29.80	22.50	26.15	27.00	31.00	35.40	25.00	24.75
Aprile . . .	24.12	22.75	23.37	20.37	21.87	29.25	36.00	24.25	23.75	26.06	27.12	31.50	36.00	20.37	24.84
Maggio . . .	23.50	23.00	22.75	19.75	22.87	30.25	36.37	23.00	29.12	25.87	27.25	33.06	33.68	22.37	24.95
Giugno . . .	22.20	23.40	22.65	19.90	24.90	28.50	32.65	23.20	27.60	25.70	27.30	33.10	31.40	23.65	25.00
Luglio . . .	22.87	23.50	22.06	19.00	25.06	28.43	32.75	22.81	30.50	25.22	27.81	32.00	28.87	25.37	24.50
Agosto . . .	23.22	22.81	21.62	19.50	26.50	29.16	29.43	23.50	29.42	29.12	28.06	32.50	23.50	25.87	24.25
Settembre . . .	22.40	21.35	20.20	19.45	25.80	29.43	29.25	23.10	28.70	31.30	27.95	34.30	21.20	24.65	23.55
Ottobre . . .	21.87	21.25	20.00	19.62	27.00	32.00	28.20	23.00	28.50	29.43	29.00	34.37	21.25	24.43	24.88
Novembre . . .	23.00	22.25	19.75	20.81	27.62	34.06	27.56	23.00	27.12	29.06	30.56	34.25	21.12	24.25	25.25
Dicembre . . .	23.00	23.10	19.00	21.85	29.25	33.40	26.85	23.00	25.55	28.10	30.80	34.00	21.50	25.05	28.00
<i>d.annuale</i>	23.61	22.70	21.99	19.87	24.59	30.79	32.04	24.22	26.46	27.81	28.15	32.54	23.58	23.60	24.97

BRESCIA.

Gennaio . . .	23.39	21.70	20.00	17.94	17.36	23.67	28.92	23.41	19.99	23.35	26.63	30.61	30.94	23.25	21.22
Febbraio . . .	24.72	21.14	20.33	18.22	17.51	27.79	31.62	22.83	19.83	24.58	27.50	30.08	34.05	21.96	20.89
Marzo . . .	23.18	20.76	21.11	18.56	17.49	26.26	30.33	21.38	19.80	24.00	26.93	29.96	34.30	21.91	22.50
Aprile . . .	23.45	20.39	21.95	18.89	17.25	26.64	31.49	21.63	19.15	22.89	26.42	28.66	35.83	21.87	20.50
Maggio . . .	21.06	19.64	22.92	18.73	19.06	26.19	33.37	20.33	21.26	23.00	26.83	29.04	34.82	21.30	22.24
Giugno . . .	22.20	19.78	22.33	18.11	21.98	24.67	29.53	19.92	22.33	23.47	27.25	29.33	37.26	20.75	22.45
Luglio . . .	25.83	19.19	19.78	17.56	23.69	22.77	25.46	19.55	23.14	24.08	29.58	25.26	28.27	21.71	22.96
Agosto . . .	24.72	19.28	18.69	17.08	24.34	22.99	22.96	19.32	22.95	24.04	29.12	26.09	25.11	22.50	22.60
Settembre . . .	23.33	19.45	18.11	16.87	20.51	22.50	23.36	19.16	22.24	24.84	28.75	28.50	24.44	21.78	22.49
Ottobre . . .	23.47	19.20	18.61	16.61	21.51	23.94	24.31	19.31	22.38	24.38	29.55	30.66	24.57	21.28	23.14
Novembre . . .	22.06	19.39	18.46	17.09	20.76	25.84	24.71	19.46	22.65	27.45	30.33	27.95	24.23	21.84	24.59
Dicembre . . .	22.15	19.44	17.84	17.25	21.86	27.47	24.28	19.67	24.13	26.39	29.92	29.54	24.21	21.35	25.80
<i>Med.annuale</i>	23.29	19.94	20.01	17.24	20.27	25.06	27.55	20.49	21.65	24.37	28.23	28.81	29.83	21.79	22.61

N. B. Mancando alcune settimane degli anni 1871 e 1873 per il mercato di Brescia, ci siamo serviti, per gli identici anni, delle mercuriali del mercato di Bergamo.

Prezzi medi del frumento gentile (per Ettolitro).

	1862	1863	1864	1865	1866	1867	1868	1869	1870	1871	1872	1873	1874	1875	1876
Gennaio . .	22.81	19.08	18.66	16.98	16.11	24.69	25.23	20.92	18.79	23.34	27.26	29.98	32.68	22.70	20.55
Febbraio . .	21.65	18.85	18.33	16.90	15.83	22.87	25.42	20.95	18.97	25.08	27.29	29.63	33.46	21.20	21.42
Marzo . . .	21.32	18.88	19.38	16.98	15.71	22.59	25.28	19.48	19.06	24.18	26.46	29.92	34.65	20.27	20.54
Aprile . . .	21.02	18.99	21.25	16.69	15.93	22.43	26.02	19.37	19.00	23.62	27.15	29.00	37.33	20.97	20.60
Maggio . . .	18.98	18.75	21.46	16.40	16.06	19.73	29.16	19.11	21.57	22.93	27.21	29.26	35.50	19.54	21.69
Giugno . . .	20.25	18.42	21.10	15.02	17.41	20.42	23.69	18.97	21.33	23.88	27.15	27.42	37.69	19.80	21.98
Luglio . . .	22.38	18.27	19.81	16.02	18.70	19.07	21.46	19.10	21.29	23.31	27.61	27.03	26.06	21.93	23.63
Agosto . . .	21.68	18.47	17.53	15.38	17.88	19.38	20.58	18.79	23.19	23.04	27.47	27.56	23.41	21.21	22.25
Settembre . .	20.09	18.44	16.97	16.65	18.41	20.03	20.55	19.20	21.50	24.26	27.36	29.68	23.51	20.45	22.86
Ottobre . . .	20.48	18.05	16.83	14.85	18.48	22.14	21.11	19.17	21.95	26.23	29.11	30.65	23.56	20.41	23.13
Novembre . .	20.43	18.19	17.08	15.93	19.50	22.33	22.85	19.11	23.06	26.34	30.32	31.73	22.88	20.97	24.70
Dicembre . .	19.65	18.19	16.95	16.49	21.53	22.80	21.60	18.60	23.33	26.97	29.65	31.99	22.38	20.55	26.07
<i>Med. annuale</i>	20.89	18.55	18.78	16.19	17.63	21.54	23.58	18.57	21.08	24.43	27.87	29.49	29.47	20.83	22.45

FIRENZE.

Gennaio . .	29.74	26.07	27.15	24.81	24.42	28.20	32.49	28.39	25.65	28.13	29.68	31.81	35.91	26.67	25.99
Febbraio . .	29.45	26.43	27.53	24.71	24.14	29.16	34.51	29.15	25.15	29.42	29.42	31.47	37.41	27.00	25.40
Marzo . . .	27.68	26.70	27.25	24.77	23.56	29.60	34.34	27.36	24.63	28.19	29.42	33.18	38.88	23.61	25.58
Aprile . . .	27.15	26.58	26.82	25.00	23.56	29.94	35.49	27.36	25.31	28.05	29.08	33.35	39.19	23.06	26.16
Maggio . . .	26.14	27.44	26.44	24.57	24.31	30.18	35.86	26.33	25.65	28.05	29.50	33.43	39.38	22.86	26.94
Giugno . . .	27.20	25.52	26.05	24.14	24.86	28.96	32.36	25.72	26.33	28.59	31.33	33.93	39.07	23.66	26.48
Luglio . . .	26.57	26.15	24.43	21.98	26.27	28.05	29.65	25.83	26.20	28.05	32.32	31.47	33.91	24.89	26.17
Agosto . . .	24.52	25.78	23.06	21.26	26.62	26.88	27.39	25.25	25.39	27.36	30.53	36.20	25.61	24.25	26.68
Settembre . .	25.66	25.76	23.14	21.61	25.29	28.73	29.28	25.31	25.55	26.67	29.42	33.83	25.00	24.78	24.92
Ottobre . . .	26.43	25.28	23.70	22.55	25.30	29.75	29.42	25.54	25.99	28.73	29.93	34.20	24.79	25.31	26.68
Novembre . .	25.26	25.71	24.14	24.52	25.31	29.75	29.93	25.54	26.34	29.07	31.81	34.57	24.73	24.28
Dicembre . .	26.30	25.86	24.54	24.37	26.47	31.26	28.94	25.65	26.74	29.34	32.73	35.57	23.87	26.13	28.20
<i>Med. annuale</i>	26.94	26.11	25.44	23.69	25.01	29.23	31.64	26.45	25.74	28.30	30.43	33.58	32.31	24.71	26.29

Prezzi medi del frumento gentile (per Ettolitro).

	1862	1863	1864	1865	1866	1867	1868	1869	1870	1871	1872	1873	1874	1875	1876
Gennaio. . .	27.00	26.00	26.80	22.32	27.00	27.75	25.50	20.75	22.00	25.00	23.00	26.00	31.40	25.85	20.40
Febbraio. . .	27.00	25.00	22.60	22.50	27.00	27.50	25.50	20.20	21.75	25.00	23.00	26.00	33.00	25.92	19.60
Marzo. . . .	26.96	25.00	22.66	22.50	27.60	27.50	28.80	19.00	21.20	24.60	22.20	27.00	32.50	24.22	19.24
Aprile. . . .	26.80	24.40	22.75	22.50	30.45	27.50	31.75	19.00	23.00	23.00	22.00	27.00	32.50	21.00	20.05
Maggio. . . .	25.25	24.40	22.60	25.80	31.50	26.00	31.00	19.00	24.00	22.00	22.00	27.00	36.00	21.00	21.20
Giugno. . . .	23.82	24.40	24.80	25.80	27.80	23.80	26.20	20.80	22.40	20.80	23.00	26.60	32.70	21.10	21.20
Luglio. . . .	25.30	23.65	22.60	22.75	27.00	23.00	20.25	23.50	21.00	19.00	23.00	25.00	25.50	20.70	21.20
Agosto. . . .	26.00	23.00	21.70	23.50	23.00	23.00	17.00	22.00	21.00	19.50	23.00	25.00	25.90	22.00	20.20
Settembre. .	26.00	22.76	21.10	23.70	29.20	23.00	17.60	22.00	21.00	22.40	23.00	26.60	25.62	22.00	19.60
Ottobre. . .	26.00	22.70	20.50	24.00	30.75	23.25	18.00	22.00	21.00	23.00	23.00	30.75	24.50	20.40	19.60
Novembre. . .	26.00	23.00	21.10	25.25	27.87	25.25	19.50	22.00	21.00	23.00	24.50	31.00	24.50	20.45	19.60
Dicembre. . .	26.00	23.00	21.10	26.00	26.90	26.00	20.60	22.00	23.00	23.00	24.40	33.80	25.70	20.40	22.00
Med. annuale	26.01	23.94	22.29	23.88	28.22	26.13	23.47	21.02	21.86	22.52	23.02	27.65	29.15	22.09	20.32

CATANZARO.

Gennaio. . .	19.90	11.10	10.60	11.75	11.80	17.35	18.42	11.60	9.83	13.35	18.05	15.40	20.48	13.73	10.33
Febbraio. . .	20.00	10.80	10.80	11.70	11.80	18.75	19.47	11.12	9.67	16.65	18.40	15.13	21.70	13.15	10.03
Marzo. . . .	19.60	10.75	11.55	11.95	11.88	18.25	18.61	10.80	9.42	14.35	18.15	14.65	22.50	13.05	9.75
Aprile. . . .	18.60	10.25	11.75	12.65	12.10	15.71	18.38	10.26	9.85	14.40	18.35	13.55	25.86	12.38	9.88
Maggio. . . .	17.05	9.80	12.80	12.10	13.25	18.11	18.87	9.61	10.83	14.75	18.90	14.45	24.93	10.80	11.49
Giugno. . . .	16.85	10.20	12.55	11.60	15.65	18.91	16.29	9.95	11.21	17.10	21.10	13.75	25.95	10.81	10.49
Luglio. . . .	18.55	10.50	12.55	11.75	14.20	19.30	14.20	9.70	11.98	18.85	22.20	13.75	24.95	10.75	11.11
Agosto. . . .	15.30	10.55	12.20	11.70	15.05	19.02	13.55	9.93	11.93	17.85	18.95	14.85	22.21	10.42	12.64
Settembre. .	12.20	10.32	10.85	10.60	13.89	15.72	11.13	10.22	12.28	16.25	13.80	16.65	15.38	10.10	13.18
Ottobre. . .	11.25	10.40	10.85	10.90	13.95	16.85	12.26	10.22	12.56	17.30	14.80	18.00	15.27	10.23	13.39
Novembre. . .	11.00	10.65	11.50	11.50	15.05	18.11	12.61	9.95	13.00	18.30	15.90	18.45	14.65	10.30	14.08
Dicembre. . .	11.25	10.70	11.45	11.80	16.55	17.70	11.80	9.63	14.75	18.25	16.15	18.85	14.46	10.57	17.56
Med. annuale	15.96	10.48	11.62	11.67	13.76	17.81	15.47	10.25	11.44	16.45	17.89	15.65	20.69	11.35	11.99

Prezzi medi del granturco nostrano (per Ettolitro).

ASTI.

Gennaio. . .	19.90	11.10	10.60	11.75	11.80	17.35	18.42	11.60	9.83	13.35	18.05	15.40	20.48	13.73	10.33
Febbraio. . .	20.00	10.80	10.80	11.70	11.80	18.75	19.47	11.12	9.67	16.65	18.40	15.13	21.70	13.15	10.03
Marzo. . . .	19.60	10.75	11.55	11.95	11.88	18.25	18.61	10.80	9.42	14.35	18.15	14.65	22.50	13.05	9.75
Aprile. . . .	18.60	10.25	11.75	12.65	12.10	15.71	18.38	10.26	9.85	14.40	18.35	13.55	25.86	12.38	9.88
Maggio. . . .	17.05	9.80	12.80	12.10	13.25	18.11	18.87	9.61	10.83	14.75	18.90	14.45	24.93	10.80	11.49
Giugno. . . .	16.85	10.20	12.55	11.60	15.65	18.91	16.29	9.95	11.21	17.10	21.10	13.75	25.95	10.81	10.49
Luglio. . . .	18.55	10.50	12.55	11.75	14.20	19.30	14.20	9.70	11.98	18.85	22.20	13.75	24.95	10.75	11.11
Agosto. . . .	15.30	10.55	12.20	11.70	15.05	19.02	13.55	9.93	11.93	17.85	18.95	14.85	22.21	10.42	12.64
Settembre. .	12.20	10.32	10.85	10.60	13.89	15.72	11.13	10.22	12.28	16.25	13.80	16.65	15.38	10.10	13.18
Ottobre. . .	11.25	10.40	10.85	10.90	13.95	16.85	12.26	10.22	12.56	17.30	14.80	18.00	15.27	10.23	13.39
Novembre. . .	11.00	10.65	11.50	11.50	15.05	18.11	12.61	9.95	13.00	18.30	15.90	18.45	14.65	10.30	14.08
Dicembre. . .	11.25	10.70	11.45	11.80	16.55	17.70	11.80	9.63	14.75	18.25	16.15	18.85	14.46	10.57	17.56
Med. annuale	15.96	10.48	11.62	11.67	13.76	17.81	15.47	10.25	11.44	16.45	17.89	15.65	20.69	11.35	11.99

Prezzi medi del granturco nostrano (per Ettolitro).

	1862	1863	1864	1865	1866	1867	1868	1869	1870	1871	1872	1873	1874	1875	1876
Gennaio . .	17.69	9.98	9.23	9.40	10.45	15.50	15.75	9.78	8.83	13.00	18.12	13.77	19.45	13.54	9.45
Febbraio . .	17.09	9.63	9.98	10.18	11.00	15.25	16.17	10.00	8.00	14.17	17.25	12.88	20.06	11.97	9.31
Marzo . . .	17.32	9.82	10.00	10.48	11.36	14.40	15.33	8.90	8.20	13.40	17.20	12.80	21.06	12.43	8.97
Aprile . . .	17.04	9.57	10.75	11.18	11.83	15.00	16.00	9.63	8.00	13.38	18.25	11.63	23.51	12.68	8.84
Maggio . . .	15.80	8.99	11.60	10.93	12.03	14.49	16.00	8.64	8.50	14.38	18.87	12.75	22.78	11.97	10.20
Giugno . . .	17.23	8.9	11.18	11.05	14.80	14.91	13.90	8.90	9.67	17.80	21.30	14.30	25.88	10.60	10.60
Luglio . . .	18.20	9.00	10.65	11.66	13.50	15.33	12.13	8.38	11.31	20.75	20.64	13.88	26.81	10.26	10.92
Agosto . . .	15.01	9.57	10.28	11.33	14.82	14.69	12.25	8.00	11.50	19.87	17.87	14.00	22.52	10.12	10.76
Settembre . .	12.88	9.54	9.94	10.32	13.30	12.34	11.50	8.40	11.00	15.90	14.00	16.40	14.82	9.69	11.47
Ottobre . . .	10.15	9.13	9.70	9.72	11.40	13.00	12.13	8.00	10.88	15.62	13.88	16.75	13.68	9.69	11.90
Novembre . .	10.45	9.00	9.48	9.85	12.63	12.88	11.25	8.25	11.25	16.50	13.13	17.38	13.11	10.12	12.88
Dicembre . .	9.94	9.23	9.60	11.00	14.02	13.66	11.00	8.50	13.00	16.80	14.10	17.60	13.68	10.26	14.50
Med. annuale	14.90	9.36	10.19	11.43	12.59	13.45	17.12	8.78	10.84	15.96	17.05	14.51	19.78	11.11	11.65

VERONA.

Gennaio . . .	17.53	12.84	11.46	11.17	12.96	15.25	15.88	11.48	10.05	16.37	22.22	17.45	22.78	17.38	12.66
Febbraio . . .	17.53	12.89	11.83	11.09	12.92	16.02	16.53	11.60	9.95	17.52	22.35	16.83	23.75	16.23	12.51
Marzo	18.04	12.53	12.81	11.44	12.80	15.07	15.38	10.61	10.00	17.56	22.27	16.99	25.34	15.98	11.97
Aprile	18.63	12.55	13.89	11.78	12.91	16.04	15.23	10.71	10.59	18.12	23.12	16.30	26.73	15.92	12.03
Maggio	18.18	12.28	14.35	11.39	12.87	15.05	15.17	10.22	11.38	18.16	23.50	16.58	26.01	14.92	14.10
Giugno	19.33	11.66	13.96	10.83	14.53	15.27	14.48	10.61	11.36	20.88	23.29	17.15	29.23	13.55	14.97
Luglio	21.95	12.21	13.66	11.16	16.90	15.46	12.16	10.12	13.84	24.60	26.46	15.80	28.58	13.15	15.62
Agosto	19.78	12.26	12.87	11.28	15.26	15.59	11.56	10.40	15.85	24.23	22.04	16.87	23.56	12.83	14.55
Settembre . .	14.71	11.81	11.09	11.06	13.75	13.66	11.67	9.99	13.36	20.40	15.75	18.25	18.28	11.99	14.83
Ottobre	13.37	11.45	10.38	11.47	12.66	14.28	12.03	10.20	14.50	20.81	16.37	20.31	17.47	11.65	14.92
Novembre . . .	13.58	11.73	10.60	12.24	13.86	14.50	12.32	10.08	15.07	21.74	17.25	21.56	17.26	12.56	15.63
Dicembre . . .	13.16	11.76	11.08	13.21	14.97	14.70	12.20	10.05	16.79	22.03	17.89	22.07	17.58	12.80	17.56
Med. annuale	17.15	12.16	12.33	11.51	13.87	15.16	13.72	10.51	12.73	20.20	21.04	18.01	23.05	14.08	14.26

Prezzi medi del granturco nostrano (per Ettolitro).

	1862	1863	1864	1865	1866	1867	1868	1869	1870	1871	1872	1873	1874	1875	1876
<i>F I R E N Z E .</i>															
Gennaio . .	18.25	10.20	10.22	11.93	12.25	15.79	16.42	11.29	10.26	14.28	17.10	17.10	20.51	13.85	11.35
Febbraio . .	18.39	10.34	10.72	11.49	12.21	16.76	19.32	10.26	10.26	15.05	17.10	17.10	23.33	13.75	9.58
Marzo . . .	17.24	10.11	11.04	11.49	10.95	16.56	17.72	9.71	10.26	14.77	17.10	16.42	24.81	13.00	9.58
Aprile . . .	15.80	9.89	11.22	11.49	10.95	16.76	17.86	9.58	10.26	14.36	17.10	13.29	22.42	13.35	10.26
Maggio . . .	14.08	9.53	10.94	11.54	11.36	17.10	17.79	9.24	10.26	14.36	17.10	14.17	20.48	11.84	10.19
Giugno . . .	13.78	9.20	12.10	11.69	12.18	11.65	15.65	9.17	10.26	14.36	18.74	15.59	20.48	10.80	10.33
Luglio . . .	13.79	6.72	10.95	12.65	14.02	9.58	11.63	14.36	19.84	15.73	20.32	11.17	10.95
Agosto . . .	13.79	10.91	13.68	12.20	13.65	15.80	13.70	9.58	12.48	14.36	19.84	17.10	18.40	11.20	11.60
Settembre . .	12.06	10.30	12.67	11.38	12.81	13.73	11.71	10.95	12.46	14.63	19.84	18.47	16.63	10.56	12.08
Ottobre . . .	11.77	10.34	11.49	11.49	12.56	13.83	11.41	11.29	11.63	16.07	16.76	19.38	14.04	10.94	12.54
Novembre . .	11.06	10.34	11.57	11.88	12.65	15.14	13.08	10.78	11.63	17.44	16.41	19.84	13.77	11.35
Dicembre . .	10.32	10.18	12.03	12.07	14.33	15.33	12.43	9.85	14.07	17.10	17.10	20.52	12.96	11.35	14.36
<i>Med. annuale</i>	14.19	9.84	11.61	11.63	12.29	15.31	15.09	10.11	11.29	15.09	17.83	17.73	19.01	11.93	11.15

Prezzi medi dell'olio d'oliva di prima qualità (per Ettolitro).

	1862	1863	1864	1865	1866	1867	1868	1869	1870	1871	1872	1873	1874	1875	1876
<i>GENOVA.</i>															
Gennaio	183.16	193.23	174.00	174.00	183.16	201.48	187.74	183.16	192.32	174.00	188.65	201.48	193.50	117.90	157.72
Febbraio.	184.99	183.16	174.00	174.00	183.16	206.05	196.90	192.32	192.32	174.00	187.74	201.48	193.50	119.70	157.95
Marzo	184.99	183.16	174.00	174.00	183.16	206.05	201.48	192.32	192.32	174.00	187.74	141.95	190.50	118.80	158.40
Aprile	184.99	164.84	183.16	174.00	183.16	210.63	206.05	183.16	192.32	174.00	187.74	151.12	184.50	129.60	157.50
Maggio.	184.99	183.16	183.16	183.16	174.00	210.63	210.63	183.16	206.05	169.42	192.32	174.00	173.20	144.00	156.60
Giugno	184.99	177.66	183.16	183.16	160.26	210.63	206.05	183.16	208.80	174.00	201.48	174.00	171.00	148.50	154.92
Luglio	184.99	177.66	183.16	178.58	192.32	210.63	206.05	183.16	206.05	174.00	201.48	174.00	162.00	148.50	162.30
Agosto	184.99	177.66	183.16	183.16	187.74	215.21	206.05	183.16	201.48	174.00	206.05	174.00	158.40	149.50	154.35
Settembre.	187.74	183.16	183.16	183.16	192.32	219.79	201.48	192.32	196.90	174.00	201.48	175.83	156.60	151.20	154.62
Ottobre	187.74	183.16	179.50	183.16	187.74	219.79	201.48	192.32	174.00	174.00	201.48	178.58	153.00	151.20	155.25
Novembre.	194.15	174.00	174.00	183.16	196.90	210.63	196.90	192.32	201.48	183.16	201.48	196.90	153.00	160.20	155.70
Dicembre	194.15	174.00	174.00	183.16	201.48	201.48	196.90	192.32	174.00	188.65	201.48	196.90	149.40	157.50	156.42
Media annuale . .	187.65	179.51	179.04	179.72	193.79	210.25	201.47	187.74	194.83	175.60	188.26	178.35	169.89	141.31	156.81

Prezzi medi dell'Olio d'uliva di prima qualità (per Ettolitro).

	1867	1868	1869	1870	1871	1872	1873	1874	1875	1876
<i>L U C C A.</i>										
Gennaio	172.80	186.00	160.00	150.00	135.00	131.00	133.00	150.00	160.00	148.00
Febbraio	172.80	186.00	150.00	150.00	130.00	137.00	115.00	150.00	160.00	148.00
Marzo	172.80	186.00	150.00	150.00	133.00	137.00	115.00	150.00	160.00	148.00
Aprile	172.00	186.00	141.00	150.00	133.00	133.00	115.00	160.00	148.00	148.00
Maggio	172.00	180.20	145.00	154.00	133.00	133.00	115.00	160.00	148.00	148.00
Giugno	172.00	180.00	145.00	154.00	133.00	133.00	115.00	160.00	148.00	153.60
Luglio	172.00	155.00	145.00	154.00	130.00	133.00	115.00	160.00	148.00	152.00
Agosto	172.00	155.00	145.00	154.00	130.00	133.00	115.00	160.00	148.00	152.00
Settembre	172.00	160.00	148.00	154.00	130.00	133.00	150.00	160.00	148.00	152.00
Ottobre	202.25	160.00	148.00	154.00	135.00	138.00	150.00	160.00	148.00	152.00
Novembre	202.25	160.00	150.00	135.00	130.00	133.00	150.00	160.00	148.00	152.00
Dicembre	202.25	160.00	150.00	135.00	131.00	133.00	150.00	160.00	148.00	152.00
Media annuale . . .	179.76	171.19	148.09	148.67	131.92	133.92	128.67	157.50	151.83	150.42

P O R T O M A U R I Z I O.

Gennaio	240.00	230.00	190.00	210.00	120.00	165.00	180.00	160.00	150.00	149.00
Febbraio	215.00	230.00	190.00	205.00	144.00	166.00	127.00	165.00	150.00	132.25
Marzo	180.00	225.00	190.00	210.00	135.00	170.00	150.00	180.00	180.00	139.00
Aprile	180.00	220.00	190.00	210.00	170.00	170.00	165.00	180.00	169.00	141.66
Maggio	180.00	209.00	186.00	210.00	190.00	185.00	175.00	175.00	170.00	143.78
Giugno	215.00	200.00	184.00	210.00	196.00	195.00	180.00	175.00	175.00	144.50
Luglio	235.00	206.00	180.00	210.00	160.00	200.00	185.00	165.00	165.00	155.20
Agosto	240.00	208.00	200.00	200.00	160.00	200.00	185.00	161.00
Settembre	245.00	208.00	200.00	120.00	160.00	200.00	160.00
Ottobre	245.00	208.00	205.00	120.00	160.00	200.00	190.00	154.78
Novembre	245.00	192.00	215.00	105.00	160.00	180.00	167.78
Dicembre	245.00	190.00	205.00	103.00	160.00	180.00	155.00
Media annuale . . .	222.08	210.50	194.58	176.08	159.58	184.25	170.77	171.43	165.57	150.33

Prezzi medi della carne d'agnello (per Chilogramma).

	1872	1873	1874	1875	1876	1871	1872	1873	1874	1875	1876
TORINO						GENOVA					
Gennaio	1.20	1.55	1.55	1.50	1.21	1.21	1.41	1.91	1.86	1.42
Febbraio	1.25	1.55	1.55	1.50	1.21	1.21	1.41	1.91	1.86	1.42
Marzo	1.20	1.60	1.55	1.60	1.21	1.21	1.41	1.91	1.86	1.42
Aprile	1.15	1.55	1.55	1.50	1.21	1.21	1.71	1.91	1.66	1.42
Maggio	1.20	1.55	1.55	1.60	1.21	1.21	1.71	1.71	1.66	1.45
Giugno	1.20	1.55	1.55	1.60	1.21	1.21	1.71	1.71	1.86	1.52
Luglio	1.35	1.60	1.60	1.21	1.21	1.71	1.41	1.86	1.52
Agosto	1.45	1.60	1.60	1.21	1.21	1.71	1.36	1.86	1.45
Settembre	1.45	1.60	1.60	1.50	1.21	1.31	1.71	1.36	1.86	1.22
Ottobre	1.45	1.60	1.65	1.50	1.21	1.41	1.71	1.36	1.96	1.22
Novembre	1.45	1.50	1.55	1.50	1.21	1.41	1.71	1.36	1.96	1.22
Dicembre	1.55	1.45	1.55	1.60	1.21	1.41	1.71	1.36	1.96	1.22
Media annuale	1.33	1.55	1.57	1.55	1.21	1.27	1.63	1.61	1.85	1.37

	1872	1873	1874	1875	1876 (a)	1871	1872	1873	1874	1875	1876
LIVORNO						NAPOLI					
Gennaio	1.26	1.40	1.45	1.45	1.75	0.95	1.23	1.28	1.44	1.15
Febbraio	1.35	1.50	1.45	1.45	1.75	0.95	1.09	1.28	1.44	1.15
Marzo	1.50	1.50	1.45	1.45	1.75	1.09	1.09	1.28	1.44	1.14
Aprile	1.20	1.50	1.45	1.45	1.75	1.23	0.99	1.18	1.44	1.15
Maggio	1.20	1.50	1.45	1.45	1.75	1.23	0.99	1.09	1.44	1.15
Giugno	1.20	1.50	1.45	1.45	1.75	1.23	0.99	1.09	1.44	1.15
Luglio	1.20	1.50	1.45	1.45	1.75	1.23	0.99	1.09	1.23	1.15
Agosto	1.20	1.50	1.45	1.45	1.75	1.23	0.99	1.09	1.15	1.15
Settembre	1.20	1.50	1.45	1.75	1.75	1.23	0.99	1.09	1.15	1.15
Ottobre	1.50	1.50	1.45	1.45	1.75	1.23	1.05	1.09	1.15	1.15
Novembre	1.40	1.50	1.45	1.45	1.23	1.05	1.09	1.15	1.05
Dicembre	1.40	1.50	1.45	1.45	1.75	1.23	1.88	1.09	1.15	1.05
Media annuale	1.30	1.49	1.45	1.47	1.75	1.17	1.07	1.14	1.30	1.13

(a) Per il 1876 i prezzi medi sono quelli della carne di Montone.

Prezzi medi della carne di Bue.

	1871	1872	1873	1874	1875	1876	1871	1872	1873	1874	1875	1876	1871	1872	1873	1874	1875	1876
<i>TORINO</i>						<i>BERGAMO</i>						<i>FIRENZE</i>						
Gennaio	1.17	1.22	1.57	1.70	1.50	1.22	1.35	1.70	1.65	1.40	1.43	1.16	1.22	1.46	1.61	1.64	1.62
Febbraio	1.22	1.32	1.57	1.65	1.50	1.22	1.38	1.80	1.65	1.39	1.43	1.16	1.22	1.46	1.61	1.64	1.62
Marzo	1.17	1.32	1.62	1.65	1.50	1.20	1.36	1.80	1.65	1.43	1.43	1.16	1.22	1.46	1.61	1.64	1.62
Aprile	1.17	1.32	1.62	1.60	1.50	1.28	1.36	1.80	1.65	1.43	1.46	1.22	1.22	1.46	1.61	1.67	1.62
Maggio	1.17	1.37	1.72	1.60	1.50	1.28	1.41	1.80	1.45	1.43	1.48	1.22	1.22	1.46	2.36	1.77	1.73
Giugno	1.22	1.37	1.72	1.60	1.50	1.34	1.46	1.90	1.55	1.48	1.48	1.22	1.22	1.46	1.94	1.77	1.77
Luglio	1.22	1.42	1.72	1.55	1.50	1.15	1.34	1.46	1.90	1.55	1.43	1.48	1.22	1.22	1.46	1.94	1.77	1.77
Agosto	1.22	1.42	1.77	1.55	1.50	1.34	1.50	1.90	1.40	1.48	1.48	1.22	1.44	1.46	1.79	1.77	1.77
Settembre	1.17	1.42	1.77	1.55	1.50	1.15	1.34	1.50	1.90	1.40	1.43	1.50	1.22	1.34	1.46	1.64	1.77	1.77
Ottobre	1.22	1.52	1.77	1.55	1.50	1.16	1.34	1.65	1.90	1.40	1.43	1.53	1.22	1.34	1.46	1.64	1.62	1.77
Novembre	1.32	1.52	1.82	1.50	1.50	1.13	1.30	1.65	1.90	1.40	1.43	1.53	1.22	1.49	1.46	1.64	1.62
Dicembre	1.23	1.52	1.82	1.50	1.50	1.13	1.30	1.65	1.90	1.40	1.48	1.46	1.22	1.46	1.46	1.64	1.62	1.62
Media annuale . .	1.22	1.39	1.71	1.58	1.50	1.14	1.29	1.49	1.85	1.51	1.43	1.47	1.20	1.30	1.46	1.75	1.69	1.74

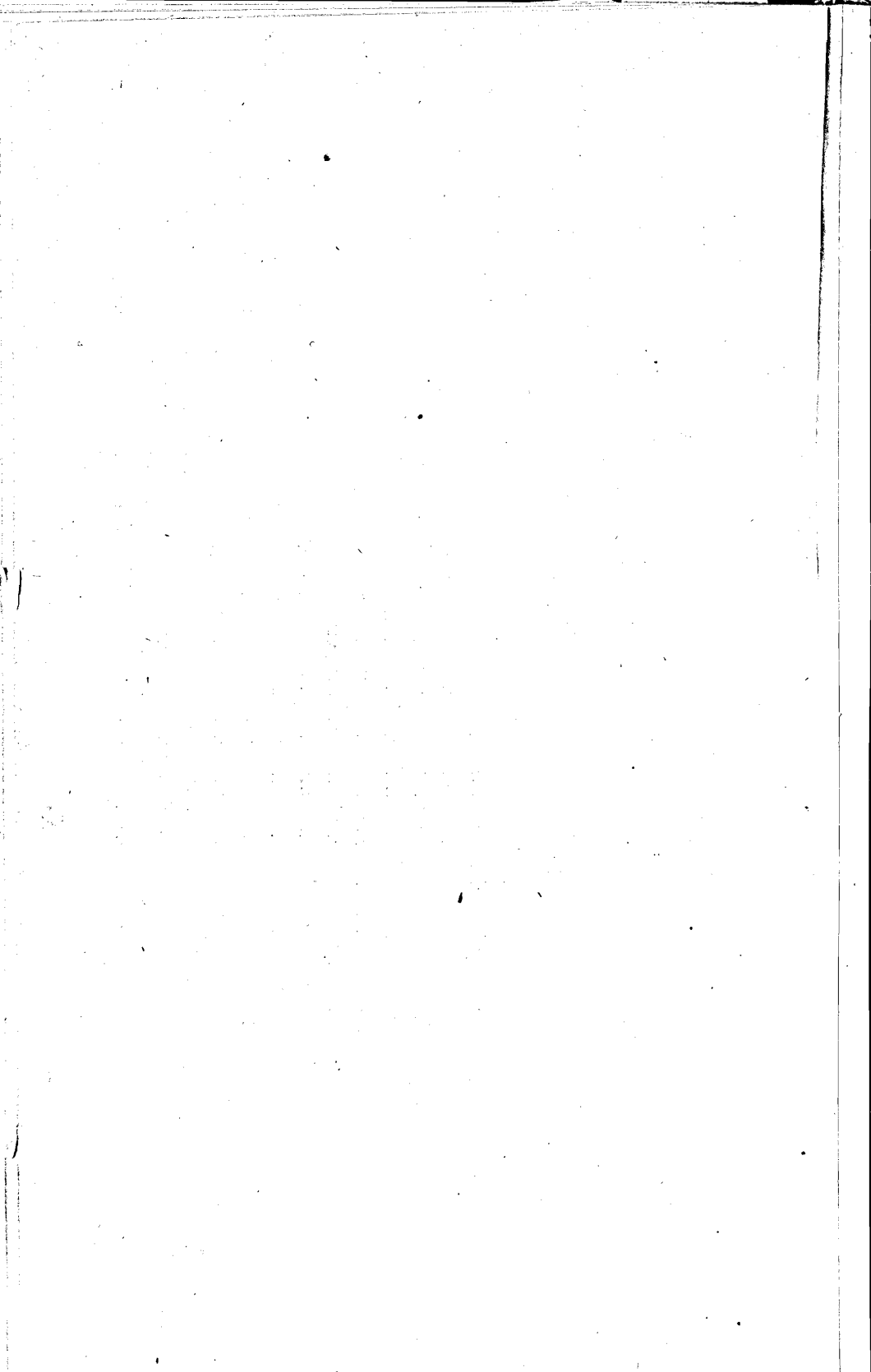

INDICE DELLE MATERIE.

	<i>Introduzione</i>	<i>Parte Prima</i>	<i>Parte Seconda</i>	<i>Supplemento</i>
Osservazioni generali.	1
Topografia e idrografia	9	I-XXIX
Meteorologia	3	3	. . .	1-a
Popolazione.	22	29	. . .	72-a
Esercito	77	55	. . .	15-a
Marina	81	95
Telegrafi.	107	120	. . .	48-a
Poste	107	122	. . .	40-a
Strade ordinarie	106	127	. . .	44-a
Strade ferrate.	106	132	. . .	84-a
Finanze dello Stato	110	143	. . .	49-a
Asse ecclesiastico	118	157	. . .	53-a
Finanze comunali e provinciali.	114	173	. . .	57-a
Istruzione pubblica e privata	63	199	. . .	32-a-2
Giustizia civile e penale	25	239
Carceri	53	287
Beneficenza	83	315
Movimento della navigazione.	92	. . .	3	95-a
Commercio coll'estero	95	. . .	33	76-a
Bestiame e agricoltura.	132	. . .	63	. . .
Moneta, credito e società com- merciali	150	. . .	107	. . .
Emigrazione all'estero	24	. . .	133	. . .
Elezioni amministrative e po- litiche	87	. . .	139	. . .
Prezzi di alcune derrate	148	113-a
Statistica industriale	120
Movimento parallelo di alcuni fattori dell'economia nazio- nale e debito pubblico.	171

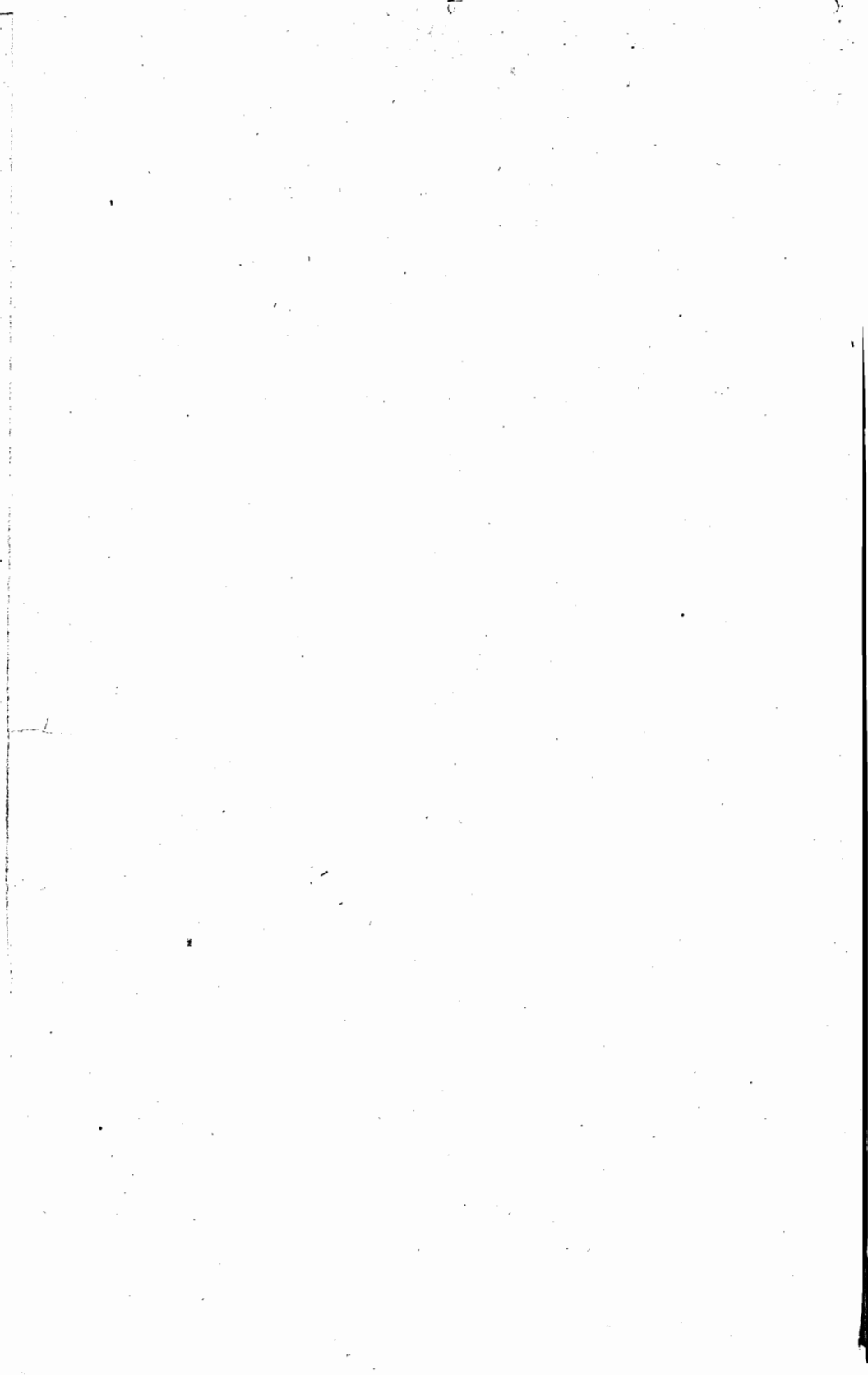

AGGIUNTE E CORREZIONI.

PARTE PRIMA.

A pagina vi, vii, viii, ix, x e xi nell'intestazione del prospetto invece di *Cento fiumi e torrenti dell'Italia Centrale*, leggasi *dell'Italia continentale*.

A pagina 33 colonna 3 popolazione 1875 invece di 5 244 559, leggasi 3 244 559.

A pagina 38 la nota (r) deve essere modificata così: Si considerano come *urbani* i comuni aventi un centro di 6000 abitanti di popolazione agglomerata e come *rurali* tutti gli altri. Si compresero però fra i primi i comuni di Sondrio, Belluno, Grosseto e Massa sebbene non avessero nel 1861 nè all'epoca dell'ultimo censimento un centro di 6000 abitanti, perchè capoluoghi di provincia. Pei comuni del Veneto e della provincia di Roma questa distinzione non poté effettuarsi nell'anno 1861, in causa dei metodi diversi coi quali la popolazione vi era censita prima della loro annessione al Regno d' Italia.

Devesi osservare inoltre che il totale dei comuni urbani, quale risulta in questo prospetto (413) è inferiore al numero dei centri superiori a 6000 abitanti (414) come a pagina 37, pel fatto che vi sono alcuni comuni i quali hanno più centri di 6000 abitanti. Così ad esempio il comune dei Corpi Santi di Milano ne aveva tre: Ripa Porta Ticinese, Borgo San Gottardo e Borgo degli Ortolani.

A pagina 104 - Corazzata Messina - Epoca in cui la nave fu posta in cantiere settembre 1871, leggasi 1861.

A pagina 112 - Avvisi - piroscafi a ruote - Cavalli effettivi, invece di 4446, leggasi 4466.

A pagina 121 le notizie sui telegrafi per l'anno 1875, per alcune modificazioni che vi furono arretrate nella pubblicazione della Direzione generale dei telegrafi devono essere rettificata nel modo seguente: PERSONALE - direttivo n. 260; di esercizio n. 2304; subalterno n. 1738; Totale n. 4302.

Linee - Lunghezza - Chilometri 21611; sviluppo dei fili chilometri 75499; lunghezza dei cordoni sottomarini chilometri 178.

Uffici telegrafici n. 1693; apparati in attività n. 3201; posti semaforici n. 33.

Telegrammi privati n. 5037490; governativi n. 171947; di servizio n. 138133; totale n. 5347570. *Prodotto* effettivo lire 7,264,513; valore dei telegrammi governativi

Aggiunte e correzioni

lire 1,631,912. *Spese* di esercizio lire 5,825,911; *Spese* di semafori lire 173,395; *Spese* straordinarie lire 64,000.

A pagina 122, 123, 124 e 125 nella testata - Servizio delle poste - vi si aggiunga (anno 1874).

A pagina 149 - Proventi dei principali cespiti, invece di cassa fondiaria, leggasì tassa fondiaria.

A pagina 155 nell'intestazione invece di anno 1873, leggasì 1875.

A pagina 201	colonna 4	nella riga del totale	invece di	130 806	leggasì	130 811
»	203	» 9	» dei totali	» 881 471	»	881 371
»	204	nell'intestazione	invece di alunne nelle scuole	leggasì	alunni nelle scuole	
»	207	colonna 1	invece di	1004	leggasì	10004
»	207	colonna 4	nella riga dei totali	invece di	83 548	leggasì 79 548
»	208	» 6	»	» 69	»	79
»	208	» 7	»	» 815	»	715
»	215	» 10	» Teramo	» 66	»	69
»	221	» 3	» Campania	» 6	»	16
»	224	» 2	» dei totali parziali	» 921	»	941
»	»	» 1	» » generali	» 5809	»	5829
»	225	» 4	» Novara	»	»	15
»	»	» 2	» dei totali parziali	» 1006	»	996
»	»	» 1	» » generali	» 4697	»	4687
»	»	» 9	» dei totali parziali	» 2460	»	2467
»	»	» 5	» » generali	» 3431	»	3438
»	»	» 9	» » »	» 1831	»	1231
»	»	» ultima	» numero degli istituti	»	»	30

A pag. 240 Tav. I. Piemonte-Lombardia e Ducati 1872 col. 4 invece di 12 710 leg. 373

» » » » 1872 » 5 » 373 » 12 710

» » » » 1875 » 5 » 10 989 » 20 989

» » » » 1875 » 7 » 6 081 » 5 781

A pagina 128 colonna 2, e 7 alla intestazione - Strade costruite - si aggiunga - dalla fine del 1869 a tutto il 1875.

PARTE SECONDA.

A pagina 38 riga 2 dell'intestazione invece di: Commercio per paesi di provenienza e di destinazione, leggasì: Commercio distinto per paesi di provenienza e di destinazione.

A pagina 30 1863 Altri oli non minerali Esportazione 235 765 leggasì 333 765

» » 1866 » » Importazione 1914 678 » 3 347 002

» 43 1873 Aranci e limoni - esportazione - invece di 8435400 leggasì 84354000.

Aggiunte e correzioni

A pagina 48 Pelli acconciate invece di lire leggasi paja.

A pagina 50, Grano, anno 1865, import. invece di quintali 443,296 leggasi 4,432,963

» » » esport. » 35,766 » 357,660

» » 1866, import. » 379,218 » 3,792,184

» » » esport. » 20,436 » 204,364

In calce alla pagina 82 devesi leggere la nota seguente: « Le cifre totali del bestiame bovino, ovino e suino, tanto per il Regno, quanto per le singole regioni, sono alquanto superiori a quelle che risulterebbero dall'addizione dei parziali, perchè le prime comprendono anche il numero dei capi di bestiame dell'una o dell'altra specie, che fu dato per taluni comuni in complesso, senza specificare se si trattasse di bovi o vacche ecc., ovvero di pecore o capre ecc.

A pagina 88 nell'intestazione invece di: produzione di vino, leggasi produzione; e produzionione di olio, leggasi produzione.

Al capitolo delle finanze, *Entrate*, (pagina 144 e 145, e pagina 149) devesi aggiungere la nota seguente:

Le cifre relative agli anni 1861-70 sono quelle della relazione decennale sull'Amministrazione del Tesoro; quelle dei cinque anni successivi sono desunte dai rendiconti generali consuntivi, fattavi la deduzione delle partite di giro. Questi dati non hanno perciò la stessa base di quelli pubblicati nell'*Italia Economica* del 1873, perchè in quella pubblicazione, invece dei versamenti in tesoreria, si posero le somme consegnate nei ruoli dati a riscuotere; vi ha quindi la differenza che le cifre attuali riguardano i pagamenti fatti nell'anno tra imposta corrente e residui, e quelle pubblicate nel 1873 le vere competenze annuali.

Ora ecco le cause delle ondulazioni che si riscontrano nel primo decennio. Il continuo mutare delle leggi ha prodotto una tale irregolarità nella formazione dei ruoli che la riscossione fu per molto tempo, o provvisoria, o ritardata. Si pagava un tanto, salvo a pagare poi di più o di meno secondo l'importo effettivo che doveva esser liquidato in appresso. L'imposta fondiaria del 2° semestre del 1864 e dell'anno 1865 fu soltanto liquidata nel 1865; le riscossioni furono fatte provvisoriamente in base agli antichi ruoli. I ruoli dei fabbricati del 1866 andarono in riscossione nel dicembre dello stesso anno e quelli dei terreni nel principio del 1867. Per la ricchezza mobile le irregolarità e i ritardi furono anche più gravi: basti il dire che per l'anno 1868 l'imposta di ricchezza mobile non poté andare in riscossione, salvo alcuni ruoli suppletivi dell'esercizio precedente.

A tutto ciò aggiungasi l'anticipazione dell'imposta fondiaria del 1865, ordinata nel novembre 1864, disposizione che ha prodotto l'incremento che si osserva nei versamenti dello stesso anno. Questa confusione d'esercizi e di pagamenti, ora provvisori, ora anticipati, ora posticipati, durò fino al 1870. In tutto questo rimescollo non è possibile di giudicare del progresso dell'imposta, de' suoi aumenti o delle sue

Aggiunte e correzioni

annuali diminuzioni: bisogna riferirsi alle cifre dei ruoli come aveva fatto il Morgurgo, autore dello studio pubblicato nell'*Italia Economica*. Del resto, l'inclusione del Veneto nei ruoli del 1867 e della provincia di Roma nei ruoli del 1871 produssero certamente un aumento negli incassi di quei due anni in confronto ai precedenti; nello stesso modo che il variato sistema di contabilità, pel quale nei versamenti del 1870 non si conteggia alcun residuo, tutti gli arretrati versandosi in conto del 1869, diede nel 1870 una considerevole diminuzione sul 1869.

I principali fattori degli aumenti che avrebbero dovuto verificarsi nelle imposte dirette, dal secondo semestre 1864 in poi, sono: lo stralcio della proprietà urbana dalla rurale operato nel 1866; l'ultra contingente risultato dalla legge del 14 luglio 1864, che fu poi tradotto nel secondo decimo d'aumento all'imposta principale sui terreni nel secondo semestre 1866; il secondo decimo sull'imposta dei fabbricati nel 1867; il decimo aggiunto nel 1869 all'imposta principale di ricchezza mobile, ed il terzo decimo aggiunto nello stesso anno ai due rami dell'imposta fondiaria.

Per quel che concerne gli esercizi degli anni 1871, 1872 e 1873, l'aumento provenne dall'aliquota per l'imposta di ricchezza mobile, portata nel 1871 da 8 a 12 o/o, dal concorso della provincia di Roma e dai residui che comparvero nel 1871, mentrechè nel 1870 erano esclusi. L'aumento degli anni 1872 e seguenti, è effetto del grande impulso dato da quell'anno in poi alla riscossione degli arretrati. Conseguentemente nel 1877, quantunque la competenza annuale sia aumentata, rispetto agli anni precedenti si verifica un minore incasso.



