

MINISTERO DI AGRICOLTURA, INDUSTRIA E COMMERCIO.

DIREZIONE DELLA STATISTICA GENERALE.

17

ANNUARIO

**S**TATISTICO  
ITALIANO.

Anno 1881.

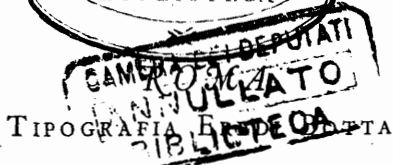

1881

314.5 / B

ISTAT - Biblioteca  
Inventario S.B.N. R 272  
Data ..... 1998 .....

# INDICE ALFABETICO-ANALITICO

DELLE

## MATERIE CONTENUTE NEL PRESENTE VOLUME.

### BENEFICENZA — Anni 1863-1880.

<i>Introduzione</i> . . . . .	<i>Pag.</i> 118 a 124
Accettazioni di eredità, lasciti e donazioni dal 1863 a tutto il 1° semestre del 1880 - Elenco delle nuove opere pie fondate in Italia dal 1° gennaio 1876 al 31 luglio 1880 - Trasformazioni di opere pie - Opere pie esistenti nel Regno alla fine del 1878 classificate secondo gli scopi - Rendita netta e lorda delle opere pie alla fine del 1878 . . . . .	» 562 a 566-15

### CARCERI — Anni 1862-79.

<i>Introduzione</i> . . . . .	<i>Pag.</i> 108 a 118
Popolazione delle carceri nel decennio 1870-1879 - Numero dei fabbricati e loro capienza - Carceri giudiziarie - Stabilimenti penali. Età, stato civile, professione, istruzione, genere di reato - Costo medio dei detenuti e condizioni dei lavori nei bagni e nelle case di pena - Condizioni morali e intellettuali, sanitarie ed economiche dei detenuti al tempo dell'entrata e a quello dell'uscita - Case di custodia e riformatori privati - Personale in servizio nelle carceri - Giornate consumate dai detenuti e costo del loro mantenimento . . . . .	» 527 a 550

### CASSE DI RISPARMIO — Anni 1866-79.

<i>Introduzione</i> . . . . .	<i>Pag.</i> 74 a 76
Casse di risparmio ordinarie - Capitale patrimoniale delle casse - Numero dei libretti e credito dei depositanti negli anni 1876, 1877 e 1878 - Libretti, versamenti e rimborsi nei tredici anni dal 1866 a tutto il 1878 - Impiego dei capitali - Casse postali di risparmio . . . . .	» 567 a 572
<i>Appendice</i> - Anno 1879. . . . .	» 676 a 678

### CLIMATOLOGIA — Osservazioni meteorologiche — Anni 1866-79.

<i>Introduzione</i> . . . . .	<i>Pag.</i> 37 a 47
Pressioni e altezze medie e estreme barometriche - Temperature medie ed estreme - Tensione media del vapore acqueo - Media umidità relativa - Acqua evaporata - Stato del cielo ed acqua caduta nell'undicennio 1866-76 e dodicennio 1866-77 - Pressione barometrica, temperatura, tensione del vapore acqueo, umidità relativa, acqua caduta e stato del cielo per l'anno 1877 coi riscontri cogli anni antecedenti - Id. per gli anni 1878 e 1879 . . . . .	» 1 a 28-15

## COMMERCIO COLL'ESTERO -- Anni 1862-1879.

<i>Introduzione</i> , con notizie del 1879 . . . . .	<i>Pag.</i>	37 a 47
Movimento commerciale d'Italia coll'estero dal 1862 al 1877, distinto in generale, speciale e transito, per mezzi di trasporto e per paesi di provenienza e di destinazione - Commercio dei principali generi . . . . .	"	131 a 159
<i>Appendice</i> - Id. per l'anno 1878 . . . . .	"	650 a 657

## CONIAZIONI MONETARIE - CIRCOLAZIONE CARTACEA - BANCHE DI EMISSIONI - BANCHE POPOLARI E ALTRI ISTITUTI DI CREDITO - SOCIETÀ ANONIME ED IN ACCOMANDITA PER AZIONI.

<i>Introduzione</i> , con notizie del 1879 . . . . .	<i>Pag.</i>	54 a 74
Coniazioni delle monete d'oro e scudi di argento dal 1803 a tutto il 1861 nelle singole zecche d'Italia - Monete di oro, argento e bronzo coniate in tutto il regno dal 1861 a tutto il 1878 - Circolazione cartacea dal 1866 a tutto il 1878 - Sconto e anticipazioni fatte dagli istituti di emissione negli anni 1875-78 - Situazione dei conti alla fine degli anni dal 1870 a tutto il 1878 degli istituti di emissione - Id. della Banca nazionale, del Banco di Napoli, della Banca nazionale toscana, della Banca romana, del Banco di Sicilia, della Banca toscana di credito per l'industria ed il commercio d'Italia - Id. delle Banche popolari - Id. delle Società di credito ordinarie - Id. degli Istituti di credito fondiario e di credito agrario - Numero e capitale nominale delle Società per azioni alla fine degli anni 1863, 1865, 1866 e 1867 e dal 1869 a tutto il 1878. . . . .	"	573 a 607

## ESERCITO — Anni 1866-79.

<i>Introduzione</i> . . . . .	<i>Pag.</i>	32 a 35
Forza dell'esercito sotto le armi ed in congedo illimitato al 30 settembre degli anni 1866-78 - Esercito permanente, milizia mobile e milizia territoriale - Formazione storica dell'esercito - Esenzioni dal servizio - riformati per infermità o deformità, o per mancanza di statura - Statura degli iscritti misurati - Stipendi ed assegnamento agli ufficiali e alla truppa - Vitto di questa in tempo di pace e di guerra - Acquisto di cavalli e muli - Statistica penale . . . . .	"	427 a 465
<i>Appendice</i> , con notizie del 1879 . . . . .	"	685 a 690

## FINANZE DELLO STATO - FINANZE COMUNALI E PROVINCIALI - ASSE ECCLESIASTICO — Anni 1861-79.

<i>Introduzione</i> . . . . .	<i>Pag.</i>	140 a 146
Entrate e spese dello Stato dal 1861 al 1877 - Debiti dello Stato . . . . .	"	331 a 347
Entrate e spese dei comuni dal 1863 al 1877 distinti in comuni urbani e rurali e secondo le categorie di entrate e spese dal 1870 al 1877 - Id. per i comuni capoluoghi di provincia . . . . .	"	348 a 357
Entrate e spese delle provincie del Regno dal 1866 al 1878 - Entrate e spese distinte per categorie - Debiti comunali e provinciali alla fine degli anni 1873 e 1878 . . . . .	"	359 a 364
<i>Appendice</i> - Entrate e spese dello Stato per gli anni 1878 e 1879 - Debiti dello Stato per i medesimi anni . . . . .	"	666 a 669
Entrate e spese dei comuni per gli anni 1878 e 1879 e dei comuni capoluoghi di provincia . . . . .	"	671 a 675
Entrate e spese delle provincie per l'anno 1879 . . . . .	"	670



GIUSTIZIA CIVILE E PENALE — Anni 1875 e 1876.

<i>Introduzione</i> . . . . .	<i>Pag.</i>	91 a 108
Giustizia civile negli anni 1875 e 1876 - Lavori dei conciliatori, delle preture, dei tribunali, delle Corti d'appello . . . . .	»	499 a 507
Giustizia criminale nell'anno 1875 - Affari penali trattati dai tribunali - Giudizi correzionali - Appelli correzionali - Lavori delle sezioni di accusa - Corti di assise - Giudizi criminali - Lavori penali delle Corti di cassazione - Durata dei procedimenti criminali e correzionali . . . . .	»	508 e 525
<i>Appendice</i> - Id. per l'anno 1876 . . . . .	»	628 a 649
Fallimenti - Anni 1869-76 . . . . .	»	691

ISTRUZIONE PUBBLICA E PRIVATA — Anni 1862-79.

<i>Introduzione</i> . . . . .	<i>Pag.</i>	18 a 31
Analfabeti secondo i due censimenti generali della popolazione del 1861 e 1871 - Atti di matrimonio sottoscritti - Grado d'istruzione degli uomini arruolati nell'esercito - Risultati delle scuole reggimentali - Asili infantili - Scuole elementari pubbliche e private - Scuole normali e magistrali - Ginnasi, licei e seminari - Università - Scuole superiori e speciali - minerarie e di arti e mestieri - Accademie governative di belle arti - Biblioteche governative - Istituti e conservatori musicali governativi - Scuole tecniche governative e non governative - Istituti tecnici governativi e non governativi - Istituti di marina mercantile e scuole nautiche - Istituti militari Scuole elementari pubbliche miste - Id. private - Id. serali e festive per gli adulti - Convitto femminile . . . . .	»	265 a 322-12

LAVORI PUBBLICI — Anni 1860-79.

<i>Introduzione</i> . . . . .	<i>Pag.</i>	133 a 139
Spese fatte dallo Stato per lavori pubblici dal 1860 al 1877 - Strade nazionali, provinciali e comunali obbligatorie - Ferrovie - Poste - Telegrafi - Bonificamenti . . . . .	»	377 a 426
<i>Appendice</i> . . . . .	»	679 a 684

MARINA MILITARE — Anni 1870-79.

<i>Introduzione</i> . . . . .	<i>Pag.</i>	36 a 37
Stabilimenti marittimi - Operai tenuti a lavoro - Naviglio dello Stato al 1° gennaio 1880 - Artiglieria - Personale della regia marina - Leva di mare nel decennio 1870-79 - Grado di istruzione - Esenzioni e riforme - Statistica penale . . . . .	»	467 a 498

MOVIMENTO PARALLELO DI ALCUNI FATTORI DELL'ECONOMIA NAZIONALE.

<i>Introduzione</i> . . . . .	<i>Pag.</i>	151 a 155
-------------------------------	-------------	-----------

NAVIGAZIONE E MARINA MERCANTILE — Anni 1861-79.

<i>Introduzione</i> , con notizie del 1879 . . . . .	<i>Pag.</i>	47 a 54
Movimento della navigazione a vela e a vapore dal 1861 al 1877 in tutti i porti del Regno e nei sei porti principali Genova, Livorno, Napoli, Venezia, Messina e Palermo, distinti in internazionale e di cabotaggio . . . . .	»	161 a 185
<i>Appendice</i> - Id. per l'anno 1878 e naviglio mercantile . . . . .	»	660 a 666

Movimento della navigazione italiana in tutti i porti esteri dal 1864 al 1876 e nei 36 porti principali, distinta in diretta ed indiretta . . . . .	Pag.	186 a 192
Naviglio mercantile a vela e a vapore dal 1865 al 1877 - Costruzioni nello Stato - Aumento e diminuzioni - Personale della marina mercantile - Naufragi dei bastimenti nazionali ed esteri nei mari italiani, e dei bastimenti nazionali nei mari italiani ed esteri . . . . .	»	193 a 200
Appendice - Id. per l'anno 1878 . . . . .	»	660 a

## PASTORIZIA ED AGRICOLTURA.

Introduzione . . . . .	Pag.	80 .
Cavalli, muli, asini, animali bovini, ovini, caprini e suini (Anno 1876) . . . . .	»	207 a
Superficie coltivata a frumento, granturco, riso, segala ed orzo, avena, fagioli, lenticchie e piselli, fave, ceci, lupini, vecce, ecc.; patate, canape, lino, vite, olivo, boschi, castagno, terre arabili (Media del quinquennio 1870-74) . . . . .	»	230 a 253

## PERSONALE SANITARIO — Anno 1878 . . . . . Pag. 129 a 130

Introduzione . . . . .	»	128
------------------------	---	-----

## POPOLAZIONE — Anni 1861-79.

Introduzione . . . . .	Pag.	15 a 18
------------------------	------	---------

Popolazione dal 1870 al 1879 - Numero dei comuni, superficie geografica e popolazione al 31 dicembre 1871 - Classificazione dei centri di popolazione agglomerata e popolazione sparsa - Classificazione dei comuni - Popolazione distinta per sesso e stato civile classificata per età e per professione e distinta per religione secondo i dati greggi del censimento e secondo i calcoli del prof. Rameri - Censimento degli italiani all'estero - Movimento dello stato civile dal 1862 al 1879 - Movimento della popolazione nei comuni urbani e rurali - Numero dei matrimoni, delle nascite e delle morti - Mortalità e sopravvivenza dei pensionati - Confronto fra la mortalità dei pensionati e quella della popolazione totale maschile del Regno per gli anni 1872-77 - Emigrazione italiana all'estero . . . . .	»	83 a 128
--	---	----------

## PREZZI DI ALCUNI GENERI ALIMENTARI — Anni 1862-79.

Prezzo del frumento gentile, del granturco nostrano, dell'olio di oliva di 1 <sup>a</sup> qualità, della carne di bue, e della carne di agnello . . . . .	Pag.	255 a 263
Appendice . . . . .	»	692 a 69.

## SOCIETÀ DI MUTUO SOCCORSO — Anni 1873 e 1878.

Introduzione . . . . .	Pag.	124 a 128
Numero dei soci delle Società - Patrimonio, entrate e spese delle Società . . . . .		566-17 a 566-20

## STAMPA PERIODICA — Anno 1880.

Introduzione . . . . .	Pag.	149 a 150
Giornali e riviste periodiche distinti per materie e secondo l'anno della loro fondazione . . . . .	»	323 a 329

STATISTICA ELETTORALE POLITICA E AMMINISTRATIVA — Anni 1861-80.

<i>Introduzione</i> , con notizie delle elezioni generali del 1880 . . . . .	<i>Pag.</i> 129 a 133
Elezioni comunali negli anni dal 1866 a tutto il 1878 - Elezioni generali politiche degli anni 1861, 1865, 1866, 1867, 1870, 1874 e 1876. . . . .	» 551 a 561

STATISTICA MINERARIA E INDUSTRIALE — Anni 1850-77.

<i>Introduzione</i> . . . . .	<i>Pag.</i> 77 a 80
Industrie tessili - Concerie - Fabbriche di carta - Cappelli di feltro - Saponi - Metalli comuni - Combustibili fossili. . . . .	» 609 a 626

TOPOGRAFIA E IDROGRAFIA.

<i>Introduzione</i> . . . . .	<i>Pag.</i> 5 a 13
Sviluppo lineare della costa italiana - Idrografia ed idrometria dei principali fiumi - Idrografia dei canali, fiumi e laghi navigabili - Posizione geografica e altezza sul livello del mare di alcuni punti delle Alpi ed Appennini, e coordinate di alcuni punti del litorale di Italia. . . . .	» 29 a 82-12

AGGIUNTE E CORREZIONI . . . . .	<i>Pag.</i> 695 a 696
---------------------------------	-----------------------





## INTRODUZIONE.

### OSSERVAZIONI GENERALI.

**L'***ANNUARIO* statistico italiano, come il nome lo indica, dovrebbe uscire ogni anno, e noi speriamo che uscirà in avvenire regolarmente, senza interruzioni; ma intanto è il secondo tentativo che facciamo di raccogliere in un volume il compendio delle svariate statistiche demografiche, amministrative, economiche compilate dai vari dipartimenti del Governo, dal principio del nuovo regno in poi. E infatti un primo volume, col titolo medesimo che sta in fronte al presente, fu già pubblicato per l'anno 1878.

Quel volume avrebbe dovuto, nel concetto nostro, offrire, una volta per sempre, certi dati per natura loro immutabili, o mutabili soltanto a grandi intervalli di tempo, e fermare i capisaldi delle altre statistiche destinate a rinnovarsi ogni anno, ripigliandone le serie da quella più remota data per cui fosse stato possibile trovarne gli elementi. Così le notizie riguardanti l'ampiezza dei bacini dei fiumi, la lunghezza dei corsi d'acqua, la loro pendenza, la loro portata e simili, esposte una volta, non avrebbero dovuto ripetersi se non dopo un lasso di tempo considerevole, quando

si fossero fatti nuovi studi, o quando, per gli agenti naturali o per opere d'arte, si fossero venute modificando le condizioni idrografiche; e riguardo alla meteorologia, alla popolazione, all'istruzione, al commercio, ecc., le cui cifre si cambiano, naturalmente, ogni anno, avrebbe dovuto bastare il produrre quelle dell'ultimo anno confrontate colle analoghe del quinquennio precedente.

Se non che, dovemmo persuaderci che un tale procedimento era ancora prematuro. Le notizie idrografiche, quelle della estensione dei monti e delle pianure, ed altre che avrebbero dovuto rappresentare la configurazione del suolo, desunte già da studi privati, senza dubbio diligenti e meritorii, ch'erano stati pubblicati nel 1875 a cura della Società geografica italiana, e inviati al Congresso internazionale geografico tenutosi a Parigi in quell'anno, furono successivamente riveduti ed ampliati; e il Ministero dei lavori pubblici li comprese sotto nuova forma, in una magnifica raccolta di monografie, che presentava nel 1878 alla Mostra universale di Parigi. Non era lecito fare astrazione dalla nuova pubblicazione, tanto importante e solennemente proclamata come opera ufficiale, nell'*Annuario* che vuol essere un prontuario delle notizie statistiche più recenti e meglio appurate. E d'altra parte, anche per le notizie essenzialmente mutevoli, non bastava offrire nel secondo numero dell'*Annuario* gli ultimi dati raccolti, ove, per nuovi documenti e ricerche retrospettive, ci riusciva di riempire una lacuna e rinsaldare la catena con un anello che mancava.

Speriamo di potere col 1882 procedere più lesti nel compilare l'*Annuario*, omettendo di riprodurne la parte che ha un valore più stabile, e limitando le altre notizie ad un breve periodo.

Si noterà in questo volume, come nel precedente, il difetto di un ordine razionale nella successione delle materie. Ne facciamo noi stessi qui pubblica confessione; ma vogliamo implorare dal lettore benevolo il benefizio delle circostanze attenuanti. Quando per qualche capitolo avevamo ragion di credere che fra pochi

mesi avremmo potuto ottenere dati nuovi, oltre quelli conosciuti, non potevamo rinunciare a comprenderli nel nostro manuale; frattanto però non si poteva aspettare ad elaborare e mettere in composizione il resto del volume, per cui si avevano i dati pronti. Stando così le cose, non c'era da esitare, nè da scegliere; bisognava mettere i capitoli uno dietro l'altro, a misura che si possedevano i materiali, e rinunciare alla distribuzione sistematica delle materie, riservandosi di notare un tal difetto nella prefazione e di offrire al lettore il mezzo di supplirvi egli stesso, mediante un indice analitico delle materie. Notiamo ancora che talvolta, quando già un capitolo era stampato, si poterono trovare notizie anche più fresche; indi la necessità di un'appendice al volume o di aprire speciali supplementi al seguito dei paragrafi e qualche volta pure d'includere nuovi dati nella prefazione, la quale, com'è ovvio in somiglianti lavori, si scrive per ultima cosa.

Noi confidiamo nell'indulgenza del lettore pei difetti che accompagnano questo lavoro, in cui venne spremuta la sostanza delle principali statistiche pubblicate dalle varie amministrazioni dello Stato, dal 1860 in poi, e passiamo a dire qualche cosa dei singoli capitoli, facendo il massimo risparmio di parole quando si tratti delle statistiche più conosciute e più regolarmente avviate.

Così per la popolazione ci limitiamo a dare l'elenco delle tabelle, poichè sono facilmente nelle mani di tutti gli studiosi i volumi annuali del *Movimento*, e sono ripetute nella prefazione di ogni volume le avvertenze necessarie a rettamente interpretarle. Al contrario si trovano chiarimenti e tavole riepilogative nel paragrafo, per esempio, della moneta e del credito, a fine di mostrare al lettore le fonti a cui sono tolte le cifre, e legare insieme con opportuni passaggi le notizie diverse.

Similmente per le industrie, mentre nell'*Annuario* del 1878 avevamo creduto necessario diffonderci in estimazioni e ragionamenti, togliendoli dagli Atti dell'Inchiesta industriale e dalla relazione ministeriale che accompagnava il trattato di commercio del 1877 colla Francia, ci siamo tenuti più parchi di osservazioni

nel presente volume, potendo ora attingere ad una statistica delle principali industrie, o piuttosto del numero degli operai occupati in esse, dei motori idraulici ed a vapore, e di altri istrumenti della produzione.

Un'altra osservazione crediamo dover fare circa l'andamento generale del lavoro. Si chiederà da taluno, perchè certe notizie son date per le singole provincie; altre per regioni o pel Regno preso nel suo complesso. È facile indovinare le ragioni che ci guidarono nella scelta dell'uno o dell'altro modo di riassunto, quando si pensi alla troppo disuguale estensione che avrebbero presa i successivi capitoli, se avessimo voluto dar tutto per provincie, o tutto per regioni, ed anche all'interesse diverso che si attribuisce ai vari oggetti presi a numerare e descrivere statisticamente.

Infine, passate a rassegna le singole materie, abbiamo stimato utile di raccogliere in un prospetto sinottico il movimento della popolazione e quello del commercio, della navigazione, delle banche e della carta moneta, delle casse di risparmio, delle finanze governative, provinciali e comunali, delle ferrovie, delle poste, del telegrafo, dell'esercito, dell'istruzione e della criminalità; dolenti di non poter mettere a fianco di questa serie i dati relativi all'agricoltura e all'industria, perchè, pur troppo, le statistiche della produzione sono scarse tuttora, e quelle che hanno maggior grado di autorità si riferiscono forse ad un anno solo, e per conseguenza non lasciano scorgere il progresso verificatosi o il regresso.

## TOPOGRAFIA E IDROGRAFIA.

*Coordinate geografiche.*

**C**OMINCIAMO dal determinare i capisaldi della rilevazione del territorio dello Stato.

Attesa la disparità delle indicazioni che s'incontra in varie pubblicazioni, d'altronde per molti rispetti assai repute, relativamente alle coordinate geografiche, crediamo utile riprodurre in questo *Annuario* alcuni dati certi, fondandoci sull'autorità dell'Istituto topografico militare e della Commissione idrografica della Regia Marina.

Abbiamo pertanto riuniti in una tabella (pag. 82 e seg.) la longitudine e la latitudine di un certo numero di punti del confine tra il Regno e gli Stati vicini, e di punti che rappresentano le estremità nord, ovest ed est del confine continentale, non che le estremità più orientali e meridionali della penisola e dei punti estremi delle grandi isole italiane.

Occorre però tener presente che, non essendo per anco terminata la nuova triangolazione delle parti continentali di Italia, molti dei dati che si riferiscono a quelle regioni, specialmente sui confini colla Svizzera e coll'Austria, hanno una sufficiente precisione topografica bensì, ma non geodetica. Sul confine italo-francese esistono punti della triangolazione piemontese determinata geodeticamente, mentre l'antica triangolazione del Mariani, sulla quale fu basata la costruzione della carta austriaca all'86,400, non si estendeva fino agli attuali confini settentrionali di Italia colla Svizzera e coll'Austria, e perciò la porzione dei punti su detti confini, inseriti nel nostro elenco si dovette dedurre, in parte, graficamente, ricorrendo alle migliori pubblicazioni cartografiche esistenti presso l'Istituto topografico militare.



Cominciando da Monte Mario, che è segnale geodetico e meridiano di partenza, sono 62 punti delle Alpi e degli Appennini, e capi, dei quali sono indicate la posizione geografica e l'altezza sul livello del mare. Si aggiunge, per ciascun punto, la provenienza dei dati, cioè se dalla nuova triangolazione d'Italia eseguita dal nostro Stato Maggiore, o dall'antica carta del Piemonte ad  $\frac{1}{50,000}$ , ovvero dalla carta Austriaca ad  $\frac{1}{86,400}$ , ecc.; e si va fino ai capi Spartivento, Faro, Lilibeo, ed alla punta delle Correnti, che è il più meridionale della Sicilia, a sud di Pachino.

I dati contenuti nelle pagine 82 a 82-7 ci vennero forniti dall'Ufficio topografico militare; quelli della pagina 82-8, dalla Commissione idrografica. Il primo ha contato la longitudine da Monte Mario; il secondo da Greenwich; è mestieri fare attenzione a questa differenza di metodo, per non trovare contraddittorie le cifre indicate dai Ministeri della Guerra e della Marina.

Per ciò che riguarda la latitudine, le notizie in parte furono dai due Ministeri ricavate dai lavori dello stato maggiore italiano; in parte differiscono di qualche minuto tra loro, essendo state attinte a fonti diverse. <sup>(1)</sup>

#### *Sviluppo delle coste marittime del Regno.*

Diamo pure, a pag. 29, lo sviluppo lineare delle coste della penisola e delle isole del Regno, in miglia geografiche ed in chilometri, che giova riassumere qui appresso:

(1) Ecco in proposito le spiegazioni che ci vennero favorite dal Ministero della Marina sopra queste piccole differenze.

« Capo Teulada è punto trigonometrico del Lamarmora, il quale a pagina 504 della prima parte del *Voyage en Sardaigne*, ne dà la latitudine in 38° 51' 52". Sino a che i lavori del « *Washington* », attualmente in corso, non saranno giunti a quel Capo, la latitudine indicata è l'unica attendibile.

« Per il faro di Marsala (in punta del Peloro) l'ufficio, non possedendo le coordinate geografiche calcolate in seguito alla triangolazione di Sicilia eseguita dal Regio Corpo di Stato maggiore, le ha dovute desumere il più esattamente possibile, con metodo grafico, dalla carta alla scala di 1 : 50,000 pubblicata dall'Istituto topografico. In questo modo si può essere incorsi in

Dal confine francese alla Magra . . . . .	Chil.	314. 8
Dalla Magra a Torre Scilla . . . . .	»	1,055. 5
Da Torre Scilla a Santa Maria di Leuca . . . . .	»	731. 5
Da Santa Maria di Leuca al confine austriaco . . . . .	»	1,111. 1
<i>Totale delle coste di terraferma . . . . .</i>	Chil.	3,212. 9
Sardegna . . . . .	Chil.	1,098. 1
Sicilia . . . . .	»	1,016. 7
Elba . . . . .	»	118. 5
Isole minori . . . . .	»	895. 0
<i>Totale delle isole . . . . .</i>	Chil.	3,128. 3
<i>Totale generale . . . . .</i>	Chil.	6,341. 2

*Idrografia fluviale. (1)*

Seguono le notizie di idrografia e idrometria dei principali fiumi che sboccano direttamente in mare. Togliamo tutte queste notizie di idrografia fluviale da uno dei volumi delle grandiose monografie presentate dal Ministero dei lavori pubblici all'Esposizione Universale di Parigi nel 1878.

	Numero dei fiumi	Estensione dei bacini Chil. quad.	Portata m a f f i m a totale Metri cubi
Nell'Italia superiore . . . . .	30	108 387	28 465
Nella media . . . . .	42	48 441	31 263
Nella meridionale (peninsulare). . . . .	53	36 358	44 140
Nella insulare . . . . .	30	29 088	18 240
<i>Totale . . . . .</i>	155	222 274	122 108

apprezzamenti erronei entro limiti non maggiori di 2 o 3 secondi d'arco, quantità insignificanti nella pratica. È possibile adunque che la latitudine di Torre di Faro risulti dal calcolo 38° 16' 00" invece di 38° 16' 03".

(1) Conviene notare che i dati compresi nelle tavole di statistica idrografica del presente volume, differiscono talvolta da quelli già pubblicati nella prima edizione di questo medesimo *Annuario*. A rendere ragione di tali diffe-

Per ogni fiume son dati ancora lo sviluppo in chilometri, e la media larghezza.

Poi limitandoci a cento, tra *fiumi e torrenti*, riproduciamo dalla citata monografia i dati seguenti: origine (da qual monte, colle, ghiacciaio, ecc.); altitudine e coordinate geografiche; sbocco o foce; estensione del bacino, distinto in parte piana e parte montuosa; poi ancora, dati planimetrici: lunghezza del corso d'acqua, lunghezza degli argini, larghezza media del tronco inferiore; portata al minuto secondo (minima, media, massima); stati d'acqua agli idrometri principali, cioè: profondità dell'acqua in magra, altezza in magra rispetto al livello del mare; altezza delle massime piene (colle rispettive date, e la notizia di quanti giorni durarono); altezza delle piene sopra

renze, riproduciamo la seguente lettera che l'onorevole A. Baccarini, ministro dei lavori pubblici, scriveva, in data 28 novembre 1878, al direttore della statistica generale:

« Esaminate le differenze che esistono fra le notizie idrografiche pubblicate nel 1875 nell'opera presentata dalla Società geografica italiana al Congresso geografico di Parigi, e quelle contenute nelle monografie eseguite sotto la mia direzione da ingegneri del Genio civile, in occasione dell'Esposizione universale del 1878, debbo osservare che esse dipendono da cause inerenti alla natura del lavoro.

« Allorchè nel 1875 io feci la pubblicazione surricordata, per il calcolo del bacino e per la lunghezza dei corsi dei vari fiumi, mi valse delle carte che allora esistevano al Ministero, e di meglio a quell'epoca non avrei potuto fare, tenuto conto anche della scarsità di tempo di cui potevo disporre. Nell'occasione invece dell'Esposizione di Parigi, quelle quantità vennero ricalcolate a più bell'agio su carte più dettagliate, e sono esse quanto di meglio si possa al giorno d'oggi possedere.

« Per ciò poi ché concerne le portate dei fiumi, nel 1875, ad eccezione di poche, già conosciute, furono tutte calcolate con una formola di approssimazione, basata sull'estensione del bacino, sulla quantità d'acqua che vi cade e sulla larghezza dei corsi. Nell'occasione dell'Esposizione di Parigi al contrario, fu stabilito di inscrivere nel quadro i risultati indicati da' vari autori, o, in difetto, quelli calcolati dai singoli uffici del Genio civile, ed anzi se voi osserverete il quadro contenente detta quantità, vi troverete spesso notate nella colonna « *osservazioni* » le fonti dalle quali le medesime vennero desunte. Se io dovessi dire su quali risultanze farei più fondamento, per ciò che riguarda le portate, non esito a dichiarare che preferirei ancora quelle del 1875, perchè dedotte con un unico metodo, e perciò meglio fra di loro comparabili.

la magra e sul piano di campagna; numero delle piene e rotte conosciute, coll'indicazione della massima superficie allagata da ogni rotta.

Si procede quindi a considerare i *canali navigabili*; e per questi, oltre i dati idrografici, si trovano notizie d'indole commercialé. Per ognuno di codesti corsi d'acqua si dice d'onde si deriva, e i termini estremi fra i quali si effettua la navigazione; la lunghezza totale del canale, e della sola parte arginata di esso, non che lo sviluppo delle alzaie; poi si trovano i dati metrici sopra lo stato ordinario delle acque: larghezza minima, fondale pure minimo, pendenza chilometrica massima, velocità superficiale massima, portata in metri cubi; opere d'arte (sfioratoi e scaricatori, sostegni a conca, chiuse e sostegni in genere; ponti,

Le differenze infatti che si riscontrano coll'ultimo quadro, provengono soventi volte, ed in modo direi essenziale, dalle diversità de' luoghi a cui le calcolazioni furono riferite, anche senza parlare della diversità dei metodi, nei quali per la strettezza di tempo era impossibile introdurre l'uniformità. Insomma troppe sono le contingenze di questa materia, perchè non si possa *a priori* da due cifre diverse indurre la contraddizione, potendo l'una e l'altra esser vere, e credo che il fin qui detto basti pel vostro bisogno.

« Riguardo alle lunghezze degli argini di 2<sup>a</sup> categoria, esistono alcune differenze; ma in realtà questa classificazione d'argini, che ha più dell'amministrativo che del tecnico, subì delle variazioni dal 1875 al 1877, e le quantità indicate dalle monografie rappresentano meglio lo stato attuale delle cose. Senonchè nelle monografie non vi sono tutte le lunghezze degli argini di seconda categoria, bensì quelle soltanto appartenenti ai fiumi in esse descritti, e d'altronde non vi figurano le lunghezze degli argini di 1<sup>a</sup> categoria.

« Pure nelle lunghezze dei fiumi e canali navigabili vi sono alcune differenze, le quali provennero in primo luogo dalla circostanza, che realmente dal 1875 al 1877 ebbero luogo in queste misure delle correzioni, ed inoltre perchè nel 1875 sotto questo titolo furono poste le lunghezze dei fiumi e canali classificati in prima categoria, mentre all'occasione dell'Esposizione di Parigi, con criterio più positivo, esse furono desunte dalle circostanze di fatto, indipendentemente dalla categoria, in cui secondo la legge sui lavori pubblici del 1865, vanno amministrativamente comprese.

« Anche per le quantità riferentisi ai corsi d'acqua amministrati a cura di consorzi, si trovano delle differenze col lavoro pubblicato nel 1875, ma pure in questa partita avvennero in questo lasso di tempo delle variazioni, e d'altronde, apparecchiandosi i lavori per l'Esposizione di Parigi, si fu in grado di correggere qualche errore che per lo innanzi era sfuggito. »

tombe e ponti-canali, fabbricati ad uso di magazzino e custodia).

E rispetto alla navigazione: il numero annuale medio delle barche cariche in ascesa e in discesa; la portata massima di una barca; il tonnello medio delle derrate e merci e materiali diversi, nell'un senso e nell'altro del movimento; proventi dello Stato percepiti dal 1871 al 1877, per tasse di navigazione o per altri titoli; e finalmente le spese erogate dallo Stato nello stesso periodo di tempo.

Notizie analoghe si danno per i fiumi navigabili, distinguendo il tronco navigabile dall'altro semplicemente *fluitabile*. E quanto alle notizie commerciali, per il primo tronco, si dice: il numero medio annuale delle barche cariche, ascendenti e discendenti, il medio tonnello annuale delle derrate e merci, e dei materiali diversi; il prezzo di trasporto, per tonnello-chilometro, in ascesa e in discesa. Per il tronco addetto alla fluitazione: il medio tonnello annuale e il prezzo di trasporto a tronchi sciolti, in zattere, in legname da fuoco, in legname da costruzione.

Per i laghi navigabili, che sono il Benaco (Garda), il Lario, il Sebino (Iseo), il Ceresio (Lugano), il Verbano (Maggiore), gli estremi della posizione geografica, la lunghezza, la superficie, la larghezza massima (e dove si trova), minima (e dove), media; la massima profondità (e dove); il perimetro, l'altezza sul livello del mare, la pendenza; inoltre l'altezza sulla magra massima; le piene ordinarie e le straordinarie, il pelo ordinario e la magra ordinaria; in fine, il movimento annuo nel porto principale, cioè numero delle barche o navi entrate ed uscite e rispettivo tonnello.

*Notizie topografiche ed idrografiche. Superficie geografica delle provincie del Regno.*

Diamo a pagina 82-9 a 82-12 la superficie geografica di ciascuna provincia, secondo le cifre adottate dalla Direzione della statistica generale, d'accordo colla Direzione delle strade co-

munali obbligatorie; sebbene queste cifre non abbiano che un mediocre grado di certezza. E se dubitiamo dell'esattezza delle aree delle provincie, siamo anche meno tranquilli circa il valore delle aree dei singoli circondari e comuni. Non possiamo dissimularci che una statistica della superficie dei comuni ci manca tuttora. A questo proposito, ci sia lecito ripetere le osservazioni che abbiamo fatto nella *Introduzione all'Annuario del 1878*.

« Son note le cifre alle quali si era arrestato il D<sup>r</sup> Maestri nel 1864, consultando mappe, monografie e dizionari corografici delle varie regioni. Quelle misure approssimative erano state accolte generalmente, in difetto di più precise, nella massima parte delle pubblicazioni ufficiali e private. Però nel 1871 il Ministero dei lavori pubblici, dovendo compilare la terza relazione sull'esecuzione della legge delle strade obbligatorie, cercò di conoscere l'area dei comuni, desumendone i dati dagli uffici del catasto, e interrogando l'amministrazione delle finanze e le prefetture. I risultati di queste due ricerche separate essendo riusciti in molti casi assai diversi, lo stesso Ministero, d'accordo con quello dell'agricoltura, si diede ad investigare le cause delle differenze.

« Ma durante quel lavoro si dovette riconoscere che, se per la parte d'Italia di cui si hanno mappe e registri catastali, la misura delle aree dei comuni poteva essere determinata con un certo grado di esattezza, l'oscurità e le contraddizioni crescevano per le provincie piemontesi, per alcune altre del continente, e soprattutto per la parte istmica d'Italia, dal Tronto al Capo San Vito, nelle quali, oltre essere errato il sistema delle operazioni geodetiche, non si avevano negli uffici comunali che notizie affatto incomplete.

« Si pensò allora di poter supplire al difetto di mappe comunali, facendo scorrere un planimetro sulle carte dello stato maggiore, pubblicate finora per la Sicilia e pel Napoletano, le quali segnano i confini dei comuni, e sono meritamente lodate; riflettendosi che, se la piccolezza della scala ( $\frac{1}{50\,000}$ ) poteva condurre a qualche errore nei limiti fra comune e comune, questi errori dovevano diminuire, quando dalle circoscrizioni dei co-

muni si passava alle circondariali, e quindi alle provinciali. Se, non che, l'ufficio delle strade comunali obbligatorie avendo intrapresa quella operazione col planimetro di Dickens per la provincia di Trapani, a modo di saggio, dovette persuadersi che i confini ivi segnati differivano sensibilmente da quelli ammessi comunemente nelle pubblicazioni ufficiali. <sup>(1)</sup>

« E si ebbe a notare che le differenze erano maggiori pel circondario di Alcamo, il più montuoso della provincia, e le minori per quello di Mazzara, che è il più piano. Questa circostanza, aggiunta all'altra, che le differenze sono sempre in più, induce a supporre che i dati forniti dai comuni provengano da misure fatte sulle superfici inclinate, e non sulla loro proiezione orizzontale; essendo il primo sistema usato dagli agrimensori di quei comuni, che sogliono adoperare il compasso agrimensorio.

« Allora il Ministero dei lavori pubblici si rivolse all'Ufficio topografico militare, per sapere se poteva fare assegnamento, per la determinazione delle aree dei comuni, su quelle carte; e l'Ufficio rispose che le carte topografiche da esso rilevate e pubblicate devono considerarsi come carte militari; che il dettaglio planimetrico del suolo (che è ciò che più interessa agli scopi militari) vi è rappresentato col massimo scrupolo, e se ne può garantire l'esattezza, per quanto lo consente il metodo grafico, rispetto alla scala della carta; che parimente con ogni cura si procede alla livellazione e rappresentazione del terreno, e alla indicazione a massa delle culture; ma che riguardo alle suddivisioni amministrative, non si bada gran fatto alla fedele

(1) Le misure sulla carta dello Stato maggiore, col planimetro, furono per Trapani fatte colla maggiore attenzione: le misure delle suddivisioni maggiori risultarono verificate dalla somma delle minori, rilevate separatamente, non solo per la circoscrizione comunale, ma colla suddivisione delle aree circondariali in figure quanto più era possibile regolari, sicchè la differenza totale di 655 chilometri quadrati in più, per tremila circa (ritenuta esatta la carta, come non è a dubitarsi), non può che riferirsi ai dati raccolti dai comuni. Le differenze rappresenterebbero circa due terzi della superficie delle tavole di triangolazione, su cui lo Stato maggiore ordì le sue carte.

corrispondenza delle linee allo stato attuale dei confini, perchè, per ottenere dati certi, fra mezzo alle contestazioni e frequenti contraddizioni che sorgono fra comuni, si esigerebbe un tempo e una spesa superiori ai mezzi di cui l'ufficio poteva disporre, e fuori di proporzione coll'utile che ne poteva derivare per gli scopi militari. »

Comunque sia del grado di esattezza che offrono le misure della superficie delle nostre circoscrizioni amministrative, vediamo in quali proporzioni si divide l'Italia, fra superficie piana e montuosa. Troviamo a questo riguardo notizie largamente approssimative in uno scritto dell'onorevole Baccarini pubblicato dalla Società geografica nel 1875 per occasione del Congresso internazionale geografico tenutosi a Parigi. Non potremmo dire con quali criteri siano state distinte le parti piane dalle montuose, nè se i medesimi criteri siano stati seguiti per tutte le provincie. Ad ogni modo quelle cifre sono da noi riprodotte a pagina 82-9 e 82-10 di questo volume, accanto a quella della totale superficie geografica, e insieme cogli estremi di altitudine dei monti e degli altipiani. Dalla stessa memoria dell'onor. Baccarini togliamo le notizie del numero ed estensione dei laghi, stagni e paludi, non che i principali dati idrografici dei corsi d'acqua esistenti in ciascuna provincia. Soltanto non possiamo chiudere quel prospetto coi totali, per difetto delle cifre parziali di alcune provincie.

### METEOROLOGIA.

**I**L SERVIZIO meteorologico, che per molti anni era spartito fra le attribuzioni di quattro Ministeri, con dispersione di mezzi e risultati comparativamente ristretti, venne finalmente unificato; e l'Osservatorio del Collegio Romano, diretto già dal Padre Secchi, ed ora dal professore Tacchini, dà impulso



a tutte le stazioni meteorologiche del Regno, ne accentra i dati, li discute, li pubblica, assistito da un consiglio scientifico, nel quale sono rappresentati da speciali delegati i Ministeri dell'Agricoltura e Commercio, dell'Istruzione, della Marina e dei Lavori Pubblici.

Raccogliamo nel presente *Annuario* alquante notizie climatologiche per le varie regioni. E siccome non tanto importa conoscere i valori accidentali dell'ultimo anno, quanto di stabilire i valori medii per un periodo di tempo piuttosto lungo, a fine di conoscere l'ambiente per così dire normale, paragoniamo le osservazioni del 1878 e del 1879 con quelle degli anni precedenti, a cominciare dal 1866, cioè da quello in cui fu primamente ordinato un servizio meteorologico per tutto il Regno.

Pertanto in una serie di tavole, che occupano 42 pagine, diamo i valori medii per mesi, per stagioni e per anno dei principali fattori della climatologia.

Cominciamo colla media pressione barometrica, ridotta a 0 e diminuita di 700 millimetri, per 19 stazioni, delle quali è pure indicata l'altitudine; dalle stazioni marittime di Livorno (23<sup>m</sup> 9) e Ancona (30.2) a quelle di Perugia, Mondovì e Camerino, che si trovano, rispettivamente a 520, 556, 663 metri sul livello del mare. E per le medesime stazioni troviamo le differenze in millimetri, tra la media di ciascun mese (dell'intero periodo di undici anni) e di ciascuna stagione, e la media annuale; soggiungiamo i dati estremi, cioè le altezze massime assolute e le minime assolute della pressione ridotta a zero e al mare, per cinque stazioni (Milano, Firenze, Roma, Napoli e Palermo) coll'indicazione dei giorni in cui si verificarono.

Infine, limitandoci alle tre stazioni, di Torino, Firenze e Napoli, diamo l'altezza barometrica (diminuita di 700 millimetri) per ciascun mese ed anno del periodo di dodici anni.

Passiamo quindi alla temperatura, dedotta dalle osservazioni dei tredici anni 1866-79, per nove stazioni elevate, dieci poco elevate e sei marittime, coll'aggiunta delle temperature medie dei mesi caratteristici di ogni stazione.

La temperatura viene poi ridotta al mare, per lo stesso periodo di tempo, per tutte quelle 25 stazioni (contrassegnate dalla latitudine e dalla longitudine misurata da Roma e da Greenwich), coi confronti della media annua colle medie jemale ed estiva e colle temperature estreme e la notizia dell'anno, mese e giorno in cui ebbero luogo. Per sette stazioni (Torino, Milano, Modena, Firenze, Roma, Napoli e Palermo) son date le medie temperature annuali, jemali ed estive per ogni anno del periodo e per l'insieme di esso.

Appresso: la tensione media del vapore acqueo (in millimetri) per 19 stazioni, per ogni mese ed ogni stagione, pei tredici anni, e la media umidità relativa; la quantità d'acqua evaporata è determinata per medie mensili (in millimetri di altezza) per le sette stazioni di Mondovì, Alessandria, Pavia, Chieti, Roma, Livorno e Palermo.

Lo stato medio del cielo per mesi e stagioni è dato per ventisei stazioni.

L'acqua caduta in ogni mese è misurata in nove stazioni elevate, in dieci poco elevate e cinque marittime; indi le medesime ventiquattro stazioni sono ordinate secondo che appartengono alle regioni alpina, padana, appenninica o mediterranea. Si vedono segnati inoltre i dati estremi, cioè il mese più secco e il più piovoso nelle varie regioni, durante quel periodo di tempo.

## POPOLAZIONE.

**R**IASSUMIAMO in questo *Annuario* i principali dati dei due censimenti generali (1861 e 1871) e del movimento dello stato civile per gli anni dal 1862 al 1879 inclusivo, nonchè della emigrazione verificatasi negli ultimi quattro anni.

Nella tavola I vediamo il progresso numerico della popolazione italiana per oltre un secolo, dal 1770 fino al presente,

aggruppando le provincie dell'attuale Regno secondo le divisioni politiche esistenti al principio del 1859. È la sintesi di un lavoro storico importantissimo, dovuto al compianto D<sup>r</sup> Pietro Castiglioni.

La popolazione d'Italia si è raddoppiata in questo periodo secolare, crescendo da 14 milioni e mezzo di abitanti a 28 milioni e mezzo.

Nella II si dà per ciascuna provincia il numero dei comuni e la popolazione assoluta e relativa (cioè ragguagliata alla superficie geografica) secondo il censimento del 1871.

Nella III dividiamo la popolazione in agglomerata e sparsa, colla classificazione altresì dei centri secondo il numero degli abitanti in ogni regione.

Nella IV diamo il numero dei comuni del Regno classificati secondo la rispettiva popolazione, alla fine dei tre anni 1861, 1871, 1877. Si scorge da essa come si venga riducendo il numero dei piccoli comuni per fusione con altri. E nelle due tavole IV<sup>bis</sup> e IV<sup>ter</sup> sono classificati i comuni, per ogni regione, secondo l'importanza della popolazione rispettiva e riuniti in due gruppi, di urbani e rurali, secondo il criterio ricordato ivi a piè di pagina.

Nella V la popolazione del 1871 è distinta per sesso e stato civile, e nelle successive VI e VII (coi relativi *bis* e *ter*) si trova classificata per età, secondo i dati greggi del censimento e secondo i calcoli del professore Luigi Rameri, colle relative riduzioni ad un milione di abitanti. <sup>(1)</sup>

Nella VIII la popolazione è classificata per professioni. Questa parte del censimento lascia, pur troppo, molto a desiderare, per la incertezza e varietà dei criteri adoperati dai comuni nel fare gli aggruppamenti. Non dubitiamo che il futuro censimento del 31 dicembre 1881 riuscirà migliore, se lo spoglio delle schede di famiglia si farà direttamente dall'ufficio centrale della statistica del Regno, con unico metodo.

Succede (tav. IX) la distinzione della popolazione secondo

(1) Vedasi il volume n° 1 degli *Annali di Statistica*, serie II. — Anno 1878.

i culti professati, e le notizie di quanti sono i ciechi, i sordomuti, gli idioti, i pazzi, nelle singole regioni.

Come appendice al cênsimento della popolazione del Regno si dà un sunto del censimento degli italiani all'estero, fatto alla stessa data del 31 dicembre 1871, colla ripartizione di costofo per provincie di origine, per sesso, età, professioni, ecc. (tav. X).

Appresso viene il movimento dello stato civile, dal 1862 al 1879, e precisamente:

1. Il numero dei nati, dei matrimoni e delle morti, colla popolazione censita o calcolata per ogni anno (tav. XI);

2. Numero dei nati, dei matrimoni e delle morti, nello stesso periodo di tempo, nei comuni urbani e nei rurali (tav. XII);

3. Numero dei matrimoni per regioni, durante gli stessi diciotto anni (tav. XIII);

4. Distinzione degli sposi secondo il precedente stato civile, e confronto di essi colla popolazione rispettiva classificata per età (tav. XIV);

5. Classificazione degli sposi per età, in relazione all'età delle spose, e combinazioni reciproche (tav. XIV e XV);

6. Numero dei nati per compartimenti, dal 1862 al 1879, e distinzione dei nati in legittimi ed illegittimi (tav. XVI e XVII);

7. Numero dei morti dal 1872 al 1879 per ciascuna regione (tav. XVIII), e confronto di essi colla popolazione rispettiva negli ultimi due anni (tav. XIX);

8. Mortalità calcolata pei primi cinque anni di età, mediante il confronto fra le morti e le nascite; e mortalità pei successivi gradi di età, di cinque in cinque anni, mediante il confronto fra il numero dei morti e quello dei viventi (tav. XX e XXI);

9. Mortalità della popolazione maschile per gruppi quinquennali di età, da 20 anni in su, paragonata a quella dei pensionati dello Stato, alle corrispondenti età (tav. XXII);

10. Tavola mortuaria, ossia classificazione dei morti per età, e ragguaglio dei morti per ciascun gruppo di età a 100 morti di ogni età (tav. XXIII e XXIV);

11. Movimento dell'emigrazione all'estero, distinta in propria e temporanea, nel quadriennio 1876-79, per ciascuna regione.

Rammentiamo che quest'ultima statistica è fondata, di regola, sulle dichiarazioni degli emigranti e, per eccezione, sulla notorietà pubblica, e che sogliamo chiamare emigrazione *temporanea* quella di coloro che, per loro dichiarazione raccolta nell'occasione in cui si presentano a chiedere il passaporto ovvero per presunzione, (essendo partiti senza passaporto) si ritiene che abbiano da rimanere fuori d'Italia meno di un anno; emigrazione *propria* l'assenza dichiarata o presunta per un tempo maggiore.

Gli emigranti sono distinti per sesso, età e professione, come pure secondo i mesi dell'anno in cui escono dall'Italia, e secondo i paesi ai quali si dirigono (tav. XXV, XXVI, XXVII e XXVIII).

#### ISTRUZIONE PUBBLICA E PRIVATA.

**I** DUE censimenti generali ci hanno rivelato il numero degli analfabeti alla fine del 1861 e dieci anni più tardi nella popolazione corrispondente a ciascun grado di età, d'anno in anno.

Contando gli analfabeti dall'età di 4 anni *compiuti* in sù (da 4 anni e 365 giorni in sù, ossia dal cominciare dal 5° anno) si avevano 75 analfabeti per cento individui dei due sessi, alla fine del 1861. Dieci anni più tardi questa proporzione era discesa a 69 per cento.

La tavola seguente dimostra in cifre assolute e proporzionali la classificazione della popolazione per età secondo che sapeva leggere o no, alle date dei due censimenti.

Analfabeti per cento individui di popolazione parziale.

Cifre effettive.

Età (1)	1861			1871		
	Maschi	Femmine	Totale	Maschi	Femmine	Totale
Da 0 a 4 anni incominciati	1 253 614	1 230 900	2 484 514	1 268 054	1 226 616	2 494 670
» 4 a 5 »	233 228	228 245	461 473	298 099	295 229	593 348
» 5 a 12 »	1 296 214	1 358 022	2 654 236	1 540 455	1 590 630	3 131 085
» 12 a 19 »	938 137	1 102 710	2 040 847	1 071 589	1 238 678	2 310 267
Da 5 in su . . . . .	6 402 396	7 651 318	14 053 714	7 465 683	9 000 091	16 465 774
» 12 in su . . . . .	5 106 182	6 293 296	11 399 478	5 925 228	7 409 461	13 334 689
» 19 in su . . . . .	4 168 045	5 190 586	9 358 631	4 853 639	6 170 783	11 024 422
Sulla popolazione di ogni età	7 889 238	9 110 463	16 999 701	9 031 836	10 521 956	19 553 792

Cifre proporzionali.

Da 0 a 4 anni . . . . .	99	99	99	99	99	99
» 4 a 5 » . . . . .	97	98	97	99	99	99
» 5 a 12 » . . . . .	79	85	82	76	81	79
» 12 a 19 » . . . . .	67	76	71	59	68	61
Da 5 in su . . . . .	68	81	75	63	76	69
» 12 in su . . . . .	66	80	73	60	75	67
» 19 in su . . . . .	65	81	73	60	77	68
Sulla popolazione di ogni età	72	84	78	67	79	73

All'età di 20 a 21 anni il censimento del 1871 aveva trovati 57,8 analfabeti maschi, per cento della popolazione corrispondente. Quel dato del censimento aveva ricevuto solenne conferma nel risultato dell'esame dei coscritti per la leva militare.

(1) L'età in questa tavola è contata, per il primo grado, dalla nascita a 3 anni e 365 giorni; per il secondo grado, da 3 anni e 366 giorni a 4 anni e 365 giorni; e così di seguito.

Oltre a ciò, le operazioni di leva dimostrano il progresso ottenuto nell'istruzione elementare, poichè la proporzione dei coscritti analfabeti per cento è venuta diminuendo da 68, qual era fra i nati nel 1846, a 53, quale si trovò fra i nati nel 1858.

La tavola seguente formata sulle cifre effettive del prospetto a pagina 272 e seguenti, fa vedere, non solo come sia venuto scemando il numero degli analfabeti fra gli uomini di leva, ma si ancora come tutti, o quasi tutti, i militari imparano a leggere e scrivere prima di lasciare il servizio attivo.

*Analfabeti per cento coscritti.*

Nati negli anni	Secondo l'esame		Al momento del congedo	
	davanti al consiglio della leva (1)	all'arrivo nel reggimento (1)		
1845. . . . .	..	66	44	} Periodo in cui l'istruzione era facoltativa.
1846. . . . .	68	62	40	
1847. . . . .	69	61	35	
1848. . . . .	66	58	15	
1849. . . . .	65	57	9	
1850. . . . .	64	54	7	} Periodo in cui l'istruzione era obbligatoria.
1851. . . . .	61	53	7	
1852. . . . .	60	53	7	
1853. . . . .	57	54	7	
1854. . . . .	57	52	6	
1855. . . . .	55	54	7	
1856. . . . .	55	50	7	
1857. . . . .	54	..	..	
1858. . . . .	53	..	..	

(1) Notiamo anzitutto che le proporzioni degli analfabeti a cento coscritti sono diverse, secondo che si deducono dai registri dei consigli di leva o da quelli dell'esame fatto presso il reggimento. Le prime sono sempre superiori a quelle che risultano all'atto dell'incorporazione dei coscritti. Ciò si spiega colle seguenti circostanze di fatto:

1° L'accertamento dell'istruzione per parte dei consigli di leva ha luogo per tutti gli abili, siano essi ascritti alla prima, alla seconda ed ora anche alla terza categoria; ed è sulla cifra complessiva che è basata la proporzione intorno al grado d'istruzione.

Il progresso dell'istruzione elementare si può desumere ancora dal crescente numero degli sposi che sanno leggere e scrivere, ossia da quelli che sottoscrivono l'atto del matrimonio. E in fatti, per converso, la proporzione degli sposi analfabeti per cento si venne riducendo, da 69 nel 1866 a 59 per cento nel 1879. Quest'ultima proporzione è media pei due sessi, fra 48 per cento maschi e 70 per cento femmine.

Anni	Istruzione elementare degli sposi		
	Numero degli sposi che non sottoscrissero l'atto di matrimonio		
	Su 100 sposi dei due sessi	Su 100 maschi	Su 100 femmine
1866. ....	69.46	59.96	78.97
1867. ....	69.51	59.93	79.09
1868. ....	68.67	58.91	78.43
1869. ....	70.24	61.01	79.46
1870. ....	68.01	58.54	77.48
1871. ....	67.23	57.73	76.73
1872. ....	65.75	56.22	75.28
1873. ....	66.22	56.56	75.88
1874. ....	64.43	54.48	74.37
1875. ....	64.54	54.32	74.76
1876. ....	62.65	52.35	72.95
1877. ....	62.23	51.78	72.69
1878. ....	59.28	48.49	70.07
1879. ....	59.16	48.07	70.24

2° La proporzione invece degli analfabeti riconosciuti all'atto dell'incorporazione riflette i soli uomini di prima categoria, nei quali essendo compresi i volontari, gli ufficiali, gli allievi degli istituti ecc., i quali tutti sanno certamente leggere e scrivere, è naturale che la proporzione degli analfabeti sia inferiore a quella accertata dai consigli di leva.

Col nuovo regolamento il Ministero della Guerra ha disposto le cose in modo che si potrà conoscere il grado d'istruzione degli uomini di ciascuna categoria.

(1) Esclusa la provincia romana.



Procediamo ad esaminare l'incremento nella frequentazione delle scuole.

Il numero degli allievi delle scuole elementari diurne, pubbliche e private, è cresciuto del doppio dal 1862 al 1879, se guardiamo alle cifre assolute.

*Alunni nelle scuole elementari pubbliche e private del Regno.*

<i>Anni scolastici</i>	<i>Alunni ed alunne</i>	<i>Alunni</i>	<i>Alunne</i>
1861-62 . . . . .	1 008 674	579 550	429 124
1862-63 . . . . .	1 109 224	626 589	482 635
1863-64 . . . . .	1 174 743	654 568	520 175
1865-66 . . . . .	1 213 870	686 298	527 572
1866-67 . . . . .	1 409 407	824 676	584 731
1867-68 . . . . .	1 484 532	869 477	615 055
1869-70 . . . . .	1 573 359	890 208	683 151
1870-71 . . . . .	1 604 978	908 622	696 356
1871-72 . . . . .	1 722 947	960 487	762 460
1872-73 . . . . .	1 797 706	993 320	804 476
1873-74 . . . . .	1 841 980	1 009 157	832 823
1874-75 . . . . .	1 895 754	1 038 695	857 059
1875-76 . . . . .	1 931 617	1 054 469	877 148
1877-78 . . . . .	2 002 709	1 079 927	922 782
1878-79 . . . . .	2 057 977	1 112 270	945 707

Ma siccome fra i due estremi di questo periodo di tempo si ebbe a verificare anche un aumento di territorio e di popolazione (Veneto e Roma), giova comparare il numero degli scolari alla popolazione parziale da 6 a 12 anni (o più precisamente da 5 anni e 365 giorni a 11 anni e 365 giorni). E

- (1) Senza il Veneto e la provincia di Roma.  
 (2) Compreso il Veneto e senza Roma.  
 (3) In tutto il Regno.

facendo questo confronto separatamente pei maschi e per le femmine di tutto il Regno, arriviamo a stabilire i seguenti rapporti:

## Cifre proporzionali.

Anni scolastici	Alunni dei due sessi per cento abitanti		Alunni per cento maschi		Alunne per cento femmine	
	di popolazione totale	da 6 a 12 anni	d'ogni età	da 6 a 12 anni	d'ogni età	da 6 a 12 anni
1861-62 . . . . .	4.63	36.85	5.31	41.70	3.94	31.85
1862-63 . . . . .	5.09	40.52	5.75	45.08	4.43	35.82
1863-64 . . . . .	5.39	42.92	6.01	47.69	4.78	38.61
1865-66 . . . . .	5.57	44.35	6.30	49.32	4.85	39.16
1866-67 . . . . .	5.43	43.01	6.33	49.55	4.52	36.27
1867-68 . . . . .	5.72	45.30	6.67	52.24	4.75	38.14
1869-70 . . . . .	6.06	48.02	6.83	53.48	5.28	42.37
1870-71 . . . . .	5.98	47.58	6.75	53.02	5.22	41.96
1871-72 . . . . .	6.43	51.08	7.13	56.05	5.72	45.95
1872-73 . . . . .	6.71	53.30	7.37	57.96	6.03	48.48
1873-74 . . . . .	6.87	54.61	7.49	58.89	6.25	50.19
1874-75 . . . . .	7.07	56.21	7.71	60.62	6.43	51.65
1875-76 . . . . .	7.21	57.27	7.83	61.54	6.58	52.86
1877-78 . . . . .	7.47	59.36	8.01	63.02	6.92	55.61
1878-79 . . . . .	7.68	61.01	8.26	64.91	7.09	56.90

Calcolando queste proporzioni per ogni regione, e distinguendo la frequentazione delle scuole pubbliche da quella delle private, formiamo la tavola seguente.

Notiamo come il rapporto degli alunni al numero degli individui nell'età fra 6 e 12 anni supera in Piemonte il 100 per cento. Convien credere che, se non tutti i fanciulli da 6 a 12 anni sono raccolti nelle scuole elementari, vi se ne trovano tuttavia tanti di età inferiore e superiore a quei limiti, che non solo pareggiano il numero dei mancanti, ma lo soverchiano.

Numero degli alunni e delle alunne nelle scuole elementari pubbliche da 6 anni compiuti a 12 compiuti, in base al Censimento del 31 dicembre 1861 per gli anni

Numero d'ordine	Compartimenti	1861-62				1862-63				1863-64			
		Alunni per 100 fanciulli		Alunne per 100 fanciulle		Alunni per 100 fanciulli		Alunne per 100 fanciulle		Alunni per 100 fanciulli		Alunne per 100 fanciulle	
		Public.	Private	Public.	Private	Public.	Private	Public.	Private	Public.	Private	Public.	Private
1	Piemonte . . . . .	98	3	73	4	98	2	77	4	99	2	79	6
2	Liguria . . . . .	55	2	33	4	57	3	40	4	56	4	38	8
3	Lombardia . . . . .	76	4	63	13	80	4	67	13	80	4	68	13
4	Veneto . . . . .	..	..	..	..	..	..	..	..	..	..	..	..
5	Emilia . . . . .	28	5	14	8	35	5	17	9	37	5	21	9
6	Umbria . . . . .	24	..	13	1	27	1	15	1	27	..	16	1
7	Marche . . . . .	20	2	15	5	23	3	19	5	25	2	18	5
8	Toscana . . . . .	20	12	10	13	23	9	14	8	24	12	14	13
9	Roma . . . . .	..	..	..	..	..	..	..	..	..	..	..	..
10	Abruzzi e Molise . . . . .	20	2	7	2	27	3	11	2	28	3	14	2
11	Campania . . . . .	18	2	14	1	23	4	18	3	26	4	22	1
12	Puglie . . . . .	10	6	7	5	14	8	11	6	17	7	15	6
13	Basilicata . . . . .	12	3	3	1	18	4	10	2	19	1	13	1
14	Calabrie . . . . .	21	2	8	1	22	3	11	1	25	3	14	1
15	Sicilia . . . . .	10	2	3	1	13	2	6	1	14	2	10	1
16	Sardegna . . . . .	29	..	19	2	31	..	22	1	31	..	24	2
	Regno . . . . .	38	4	27	5	41	4	30	5	43	4	33	6

(1) Il Veneto comincia a essere compreso in questo calcolo coll'anno 1867-68, e la provincia e 1876-77.

e private per cento fanciulli, e rispettivamente per cento fanciulle per gli anni dal 1861-62 al 1865-66 e al Censimento 31 dicembre 1871 posteriori (1).

1865-66				1867-68				1869-70				1870-71				Numero d'ordine
Alunni per 100 fanciulli		Alunne per 100 fanciulle		Alunni per 100 fanciulli		Alunne per 100 fanciulle		Alunni per 100 fanciulli		Alunne per 100 fanciulle		Alunni per 100 fanciulli		Alunne per 100 fanciulle		
Public.	Private	Public.	Private	Public.	Private	Public.	Private	Public.	Private	Public.	Private	Public.	Private	Public.	Private	
100	2	79	4	106	2	87	3	104	2	91	4	97	2	77	2	1
61	4	43	6	60	6	46	9	65	3	51	6	63	3	53	4	2
81	3	71	7	81	4	72	8	80	3	69	7	81	4	70	8	3
..	..	..	..	69	2	16	5	70	2	31	4	71	2	38	6	4
42	5	24	7	39	4	24	4	41	5	27	9	42	5	28	8	5
36	2	23	3	40	1	24	2	29	1	20	1	34	2	21	2	6
28	2	22	3	29	3	20	5	33	3	22	6	33	3	24	5	7
27	10	17	10	32	9	19	9	32	11	22	10	35	12	26	12	8
..	..	..	..	..	..	..	..	..	..	..	..	30	..	26	..	9
34	2	18	2	34	2	19	1	39	2	23	1	39	1	24	1	10
29	6	25	2	27	7	21	2	31	7	25	6	32	6	23	6	11
18	5	19	3	16	5	16	3	18	4	19	3	19	3	21	3	12
21	6	17	2	18	2	15	1	22	3	20	1	22	3	18	1	13
22	3	8	1	23	4	11	1	24	3	13	1	25	3	13	1	14
17	3	11	2	18	2	12	1	19	2	15	2	23	2	16	2	15
33	1	22	2	31	1	22	1	35	1	25	1	35	1	26	4	16
45	4	35	4	48	4	34	4	40	4	37	5	49	4	37	5	

di Roma col 1870-71. Mancano per tutto il Regno le notizie per gli anni 1864-65, 1866-67, 1868-69

(Segue) Numero degli alunni e delle alunne nelle scuole elementari pubbliche da 6 anni compiuti a 12 compiuti, in base al Censimento 31 dicembre 1861 per gli anni

Numero d'ordine	Compartimenti	1871-72				1872-73				1873-74			
		Alunni per 100 fanciulli		Alunne per 100 fanciulle		Alunni per 100 fanciulli		Alunne per 100 fanciulle		Alunni per 100 fanciulli		Alunne per 100 fanciulle	
		Public.	Private	Public.	Private	Public.	Private	Public.	Private	Public.	Private	Public.	Private
1	Piemonte . . . . .	104	2	88	4	106	2	94	2	106	1	94	2
2	Liguria . . . . .	67	4	56	7	66	3	53	6	71	3	59	7
3	Lombardia . . . . .	80	4	68	7	85	4	73	9	85	4	73	9
4	Veneto . . . . .	72	3	43	6	77	3	49	6	79	3	52	6
5	Emilia . . . . .	43	6	29	9	46	6	33	8	48	5	35	7
6	Umbria . . . . .	39	3	24	3	43	2	26	3	44	3	28	4
7	Marche . . . . .	35	3	24	6	37	3	25	5	35	3	24	5
8	Toscana . . . . .	39	12	28	11	39	12	29	15	40	12	30	17
9	Roma . . . . .	36	11	33	12	34	9	38	5	40	11	41	12
10	Abruzzi e Molise . . . . .	42	2	27	1	41	2	27	1	44	2	30	1
11	Campania . . . . .	35	7	29	7	35	7	28	5	36	8	28	8
12	Puglie . . . . .	22	6	22	5	21	6	22	5	22	5	23	5
13	Basilicata . . . . .	23	2	39	1	25	2	20	1	26	4	21	2
14	Calabrie . . . . .	27	3	15	1	27	4	18	1	29	2	18	1
15	Sicilia . . . . .	22	3	14	3	22	3	17	3	21	3	17	3
16	Sardegna . . . . .	37	1	28	4	39	2	32	4	40	1	31	2
	Regno . . . . .	51	5	40	6	53	5	42	6	51	5	44	6

Raccogliamo ora in un prospetto unico il movimento degli ordini e gradi, a cominciare, quando è possibile, dal 1861.

(1) Il Veneto comincia a essere compreso in questo calcolo coll'anno 1867-68, e la provincia e 1876-77.

e private per cento fanciulli, e rispettivamente per cento fanciulle per gli anni dal 1861-62 al 1865-66 e al Censimento 31 dicembre 1871 posteriori (1).

1874-75				1875-76				1877-78				1878-79				Numero d'ordine
Alunni per 100 fanciulli		Alunne per 100 fanciulle		Alunni per 100 fanciulli		Alunne per 100 fanciulle		Alunni per 100 fanciulli		Alunne per 100 fanciulle		Alunni per 100 fanciulli		Alunne per 100 fanciulle		
Public.	Private	Public.	Private	Public.	Private	Public.	Private	Public.	Private	Public.	Private	Public.	Private	Public.	Private	
110	6	98	8	110	6	98	8	105	2	94	4	103	2	91	5	1
76	4	60	7	76	4	65	7	72	5	62	7	76	3	62	6	2
83	3	68	9	86	3	73	9	88	3	77	9	88	4	77	9	3
78	3	58	6	79	3	54	6	86	3	62	5	88	3	67	5	4
48	6	35	7	49	6	36	11	56	4	44	6	57	3	46	6	5
43	2	31	4	46	2	33	3	50	2	40	2	45	1	39	1	6
36	3	25	5	36	4	26	5	38	4	28	7	41	3	30	6	7
39	11	32	13	41	11	30	13	40	12	32	11	44	8	35	9	8
41	9	42	12	43	9	42	14	46	9	43	14	50	8	48	13	9
43	2	31	2	44	2	31	1	51	3	38	2	53	2	41	1	10
38	11	31	11	39	10	32	12	44	10	39	9	48	9	43	9	11
23	5	23	5	22	4	24	3	26	2	28	1	30	2	31	2	12
25	5	19	2	26	3	18	3	33	2	25	2	35	2	26	2	13
31	3	19	1	30	2	21	2	32	1	24	1	40	2	26	1	14
26	3	18	2	27	2	19	2	29	2	25	3	31	2	27	2	15
42	1	32	3	40	1	31	3	42	..	34	3	51	2	43	2	16
55	5	45	7	56	5	46	7	58	4	50	6	61	4	52	6	

allievi delle scuole pubbliche e private del Regno, di tutti gli

di Roma col 1870-71. Mancano per tutto il Regno le notizie per gli anni 1864-65, 1866-67, 1868-69

*Allievi dei vari ordini e gradi di scuole.*

Anno scolastico	Afili infantili	Scuole elementari diurne per fanciulli						Scuole serali elementari per gli adulti			Scuole elementari festive		
		Pubbliche			Private			Maschi	Femm.	Totale	Maschi	Femm.	Totale
		M. e F.	Maschi	Femm.	Totale	Maschi	Femm.						
1861-62 . . . . .	....	527 729	357 453	885 182	51 821	71 701	123 522	....	....	....	....	....	....
1862-63 . . . . .	....	574 421	408 915	983 336	52 168	73 720	125 888	....	....	....	....	....	....
1863-64 . . . . .	....	597 202	440 627	1 037 829	57 366	79 548	136 914	....	....	....	....	....	....
1864-65 . . . . .	....	....	....	....	....	....	....	....	....	....	....	....	....
1865-66 . . . . .	....	630 230	468 491	1 098 721	56 068	59 081	115 149	....	....	....	....	....	....
1866-67 . . . . .	....	766 117	515 320	1 281 437	58 559	69 411	127 970	....	....	....	....	....	....
1867-68 . . . . .	....	806 349	543 717	1 350 066	63 128	71 338	131 466	....	....	....	....	....	....
1868-69 . . . . .	....	....	....	....	....	....	....	....	....	....	....	....	....
1869-70 . . . . .	....	825 249	602 940	1 428 189	64 959	80 211	145 170	....	....	....	....	....	....
1870-71 . . . . .	....	843 734	614 850	1 458 584	64 888	81 506	146 394	....	....	....	....	....	....
1871-72 . . . . .	....	881 371	664 419	1 545 790	79 116	98 041	177 157	....	....	....	....	....	....
1872-73 . . . . .	130 801	913 073	708 846	1 621 919	80 247	95 630	175 877	....	....	....	....	....	....
1873-74 . . . . .	....	931 911	725 877	1 657 788	77 246	106 946	184 192	....	....	....	....	....	....
1874-75 . . . . .	....	949 939	743 861	1 693 800	88 756	113 198	201 954	....	....	....	....	....	....
1875-76 . . . . .	....	967 317	755 352	1 722 669	87 152	121 796	208 948	....	....	....	....	....	....
1876-77 . . . . .	147 978	....	....	....	....	....	....	....	....	....	....	....	....
1877-78 . . . . .	175 518	1 006 418	824 331	1 830 749	73 509	98 451	171 960	421 046	11 755	432 801	20 321	175 310	195 631
1878-79 (1) . . . . .	105 782	1 048 801	853 479	1 902 280	63 469	92 228	155 697	439 624	16 063	455 687	21 194	191 245	212 439
1879-80 . . . . .	....	....	....	....	....	....	....	....	....	....	....	....	....

N.B. La provincia di Roma è compresa dal 1871-1872.  
(1) Compresi 11,973 alunni appartenenti ad asili privati.

(Segue) *Allievi dei vari ordini e gradi di scuole.*

Anno scolastico	Scuole elementari annesse a seminari	Convitti femminili (istruzione elementare e media)	Scuole tecniche		Istituti tecnici governativi e non governativi (2)	Istituti e scuole di marina mercantile governativi e non governativi	Scuole			Ginnasi			
			governative	comunalì, provinciali, di corpi morali e di associazioni religiose (1)			minera- rie	d'arti e mezzieri	di agricol- tura	Pubblici			Privati
										governati- vi	non governat.	semina- rili	
Maschi	Femm.	Maschi	Maschi	Maschi	Maschi	Maschi	Maschi	Maschi	Maschi	Maschi	Maschi	Maschi	Maschi
1861-62 . . . . .	....	....	....	....	1 231	265	....	....	....	7 221	....	....	....
1862-63. . . . .	....	....	....	.. .	1 787	304	....	....	....	7 543	....	....	....
1863-61 . . . . .	....	....	....	....	2 613	361	6	....	....	7 456	....	....	....
1864-65. . . . .	....	....	....	....	3 546	511	10	....	....	7 464	....	....	....
1865-66 . . . . .	....	....	....	....	3 438	536	11	....	....	8 004	....	....	....
1866-67. . . . .	....	....	5 608	....	3 708	494	18	....	....	9 556	....	....	....
1867-68 . . . . .	....	....	5 993	....	4 199	600	27	....	....	9 107	....	....	....
1868-69. . . . .	....	....	5 797	....	4 780	697	32	....	....	8 402	....	....	....
1869-70 . . . . .	....	....	5 454	....	4 687	786	31	....	....	8 441	....	....	....
1870-71. . . . .	....	....	5 631	....	4 798	870	32	....	....	8 277	....	....	....
1871-72 . . . . .	....	....	6 189	....	4 849	718	46	....	....	8 269	....	....	....
1872-73. . . . .	....	....	6 162	....	4 765	838	42	....	....	8 492	....	....	....
1873-71 . . . . .	....	....	6 395	....	4 787	861	37	....	....	8 962	....	....	....
1874-75. . . . .	....	....	6 498	13 280	5 495	952	42	....	....	9 302	10 408	8 441	4 644
1875-76 . . . . .	2 503	....	6 505	....	5 829	965	61	....	....	9 772	....	9 611	....
1876-77. . . . .	....	....	6 596	....	6 161	936	57	3 774	....	10 413	....	....	....
1877-78 . . . . .	....	27 209 (3)	....	....	6 783	1 033	....	4 079	354	....	....	....	....
1878-79. . . . .	....	28 780 (4)	7 070	12 432	7 613	1 109	....	6 390	420	11 603	12 089	....	....
1879-80 . . . . .	....	....	6 990	13 720	7 358	951	....	....	....	12 191	10 503	9 697	5 524

N.B. La provincia di Roma è compresa dal 1871-1872.

(1) Non comprese le scuole private. — (2) Non compresi gli istituti privati eccetto pochissimi che sono pareggiati ai governativi. — (3) Mancano i dati per le provincie di Ravenna, Sondrio, Rovigo, Ferrara e Grosseto. — (4) Mancano i dati per le provincie di Sondrio, Rovigo, Ferrara e Grosseto.



(Segue) *Allievi dei vari ordini e gradi di scuole.*

Anno scolastico	Licei				Scuole normali e magistrali	Istituti militari ( <sup>1</sup> )	Università	Scuole superiori e speciali ( <sup>2</sup> )	Seminari teologici	Accademie di belle arti	Istituti musicali
	Pubblici			Privati							
	governativi	non governativi	seminarili								
	Maschi	Maschi	Maschi								
1861-62	3 005	....	....	....	....	....	....	....	2 941	696	
1862-63	3 399	....	....	....	....	2 008	....	....	3 129	798	
1863-64	3 358	....	....	....	....	1 737	....	....	3 025	772	
1864-65	3 334	....	....	....	....	1 552	....	....	3 290	846	
1865-66	3 280	....	....	....	....	1 429	....	....	3 297	871	
1866-67	3 891	....	....	....	....	1 003	....	....	3 482	819	
1867-68	3 321	....	....	....	....	904	10 558	....	3 564	836	
1868-69	3 641	....	....	....	....	743	10 420	....	3 515	777	
1869-70	3 422	....	....	....	....	772	10 482	1 448	3 467	736	
1870-71	3 645	....	....	....	....	464	11 622	1 522	3 523	718	
1871-72	3 773	....	....	....	....	484	11 997	1 643	3 616	693	
1872-73	4 327	....	....	....	6 130	658	11 684	1 657	3 791	730	
1873-74	4 728	....	....	....	....	965	11 482	1 689	3 785	791	
1874-75	5 123	1 345	1 655	1 099	....	1 456	10 290	1 868	3 944	842	
1875-76	5 532	....	1 856	....	6 775	1 779	8 894	2 177	3 541	4 096	
1876-77	5 684	....	....	....	....	1 887	8 748	1 985	....	923	
1877-78	....	....	....	....	7 854	1 886	9 364	....	....	924	
1878-79	5 775	....	....	....	....	1 967	10 028	....	....	....	
1879-80	5 830	1 276	1 653	1 615	....	....	....	....	....	....	

N.B. La provincia di Roma è compresa in questo prospetto a cominciare dal 1871-1872.

(1) Compresa la scuola degli allievi macchinisti di Venezia. — (2) Non possiamo tener conto in questa tabella delle notizie più recenti che possediamo intorno alle scuole superiori di agricoltura di Milano e di Portici, alle scuole delle solfate di Palermo ed alla scuola di scienze sociali di Firenze, perchè ci mancano le notizie corrispondenti delle altre scuole superiori e speciali, colle quali dovrebbero essere addizionate. Milano, anno scolastico 1877-78, allievi iscritti 43; 1878-79, 48; 1879-80, 44; Palermo, 1877-78, 6; 1878-79, 5; 1879-80, 8; Portici, 1877-78, 88; 1878-79, 69; 1879-80, 69; Firenze, 1877-78, 33; 1878-79, 32; 1879-80, 25, compresi per questo ultimo anno gli allievi della scuola di giurisprudenza.

Per ultimo, facciamo la somma degli allievi di tutte le scuole secondo le notizie più recenti che possediamo.

Compresi coloro che sono iscritti nelle scuole serali e domenicali, si arriva a un totale di più che tre milioni di scolari dei due sessi. Non sono comprese in questo totale le scuole tecniche e commerciali private.

	Anno	Numero degli allievi (dei due sessi)
Asili infantili . . . . .	1879	195 782
Scuole elementari pubbliche . . . . .	....	1 902 280
Id. id. private . . . . .	....	155 697
Id. id. serali per gli adulti . . . . .	....	455 687
Id. id. festive . . . . .	....	212 439
Id. id. annesse ai seminari . . . . .	1876	2 503
Convitti femminili (istruzione elementare e media) . . . . .	1879	28 780
Ginnasi e licei governativi . . . . .	1879	18 021
Id. id. pubblici non governativi . . . . .	....	11 779
Id. id. annessi ai seminari . . . . .	....	11 650
Id. id. privati . . . . .	....	7 139
Scuole normali e magistrali . . . . .	1878	7 854
Scuole tecniche governative . . . . .	1880	6 990
Id. id. non governative, pubbliche . . . . .	....	13 720
Istituti tecnici e di marina mercantile e scuole nautiche . . . . .	....	8 309
Scuole minerarie (1877), di arti e mestieri (1879) e di agricoltura (1879) . . . . .	....	6 867
Università . . . . .	1879	10 028
Altre scuole superiori . . . . .	1877	1 985
Seminari - di teologia . . . . .	1876	3 541
Accademie governative di belle arti . . . . .	....	4 096
Istituti e conservatorii musicali governativi . . . . .	1878	924
Istituti militari . . . . .	1879	1 967
<i>Totale generale</i> . . . . .		3 068 038

## STATISTICA DELL'ESERCITO.

È NOTO come la legge organica del 20 marzo 1854 sia stata modificata più volte, rispetto ai titoli di esenzione, alle forme di procedura, ecc., ma non rispetto alla durata della ferma, finchè fu emanata la legge del 19 luglio 1871. In forza di questa e dell'altra anche più recente, del 7 giugno 1875, l'antica ferma di *ordinanza*, di otto anni, rimane, per chi la vuole contrarre (da passarsi interamente sotto le armi); ma la ferma così detta *temporanea*, di cinque anni sotto le bandiere, e sei in congedo illimitato, fu modificata, distinguendosi il periodo del servizio nell'*esercito permanente* da quello nella *milizia mobile*. Per tutti quanti poi gli uomini atti alle armi fu prolungato l'obbligo militare fino al termine dell'anno in cui ciascuno compie il suo trentanovesimo anno di età, ascrivendoli per quel resto di tempo nella *milizia territoriale*. (1)

La milizia territoriale pertanto, secondo la legge del 7 giugno 1875, si compone in primo luogo di tutti gli individui che, a tenore delle leggi precedenti, sarebbero stati esenti da qualunque

(1) Ecco com'è regolata la durata del servizio militare obbligatorio :

	Numero degli anni di ferma				Totale
	Nell'esercito permanente		Nella milizia mobile	Nella milizia territoriale	
	sotto le armi	in congedo illimitato			
1 <sup>a</sup> Categoria:					
a) con ferma permanente . . .	8	...	...	11	19
b) con ferma temporanea . . .					
Fanteria, artiglieria e genio . . .	3	5	4	7	19
Cavalleria . . . . .	5	4	...	10	19
Carabinieri . . . . .	5	4	...	10	19
Compagnie di sanità . . . . .	3	9	...	7	19
Volontari di un anno . . . . .	1	7	4	7	19
2 <sup>a</sup> Categoria . . . . .	...	4	5	10	19
3 <sup>a</sup> Categoria . . . . .	...	...	...	19	19

servizio per motivi di famiglia; in secondo luogo degli uomini di seconda categoria, dopo quattro anni passati nei quadri dell'esercito permanente e cinque nella milizia mobile, e finalmente dei militari che, terminata la loro ferma, temporanea o permanente, sarebbero andati in congedo assoluto. Naturalmente però al verificarsi di un movimento di guerra, i primi ad essere chiamati nella milizia territoriale sarebbero gli ultimi che abbiamo indicato, cioè gli uomini di prima categoria, come i meglio istruiti; indi si prenderebbero quelli della seconda categoria, forniti di poca istruzione, e soltanto in estreme necessità quelli di terza, che non ne hanno ricevuta alcuna.

Ciò premesso, ecco qual era la forza dell'esercito al 30 settembre 1879:

	<i>Esercito permanente</i>	<i>Milizia mobile</i>	<i>Milizia territoriale</i>	<i>Totale generale</i>
Sott'ufficiali . . . . .	14 500	3 877	8 521	26 898
Caporali . . . . .	81 651	16 230	24 206	122 087
Soldati . . . . .	627 233	217 500	531 573	1 376 306
<i>Totale . . .</i>	<i>723 384</i>	<i>237 607</i>	<i>564 300</i>	<i>1 525 291</i>

Gli ufficiali di ogni arma e di ogni grado, tanto in servizio attivo, che in aspettativa e disponibilità, compresi anche gli ufficiali di complemento e quelli della riserva erano, alla stessa data, del 30 settembre 1879:

**Esercito permanente:**

- a) In servizio attivo . . . . . N° 11 897  
 b) Di complemento . . . . . » 2 284

**Milizia mobile:**

- a) In servizio attivo . . . . . » 2 129  
 b) Di complemento . . . . . » 328

Riserva . . . . . » 2 736

*Totale . . .* N° 19 874

Nelle ultime cinque relazioni del Direttore generale delle leve si trovano classificati gli uomini di truppa secondo il *tempo effettivamente passato sotto le armi*, e non soltanto a norma della distanza di tempo che separa la situazione attuale dal giorno dell'arruolamento, come era fatto nelle pubblicazioni precedenti.

Noi abbiamo riprodotto nell'appendice quelle cifre alla data 30 settembre 1879. Nell'esercito permanente sul totale di 499,198 uomini, 39,919 (8 per cento) erano sotto le armi da meno di sei mesi; 63,735 (12.76 per cento) da sei mesi a un anno; 75,601 (15.14 per cento) più di un anno e meno di due; 271,853 (54.46 per cento) più di due e meno di tre anni; in complesso 90.36 per cento erano sotto le armi da meno di tre anni; il rimanente (9.64 per cento) vi erano da più di tre anni.

La statura dei coscritti era stata fino alla leva dei nati nel 1853 distinta in sette gradi, cominciando dal gruppo degli individui trovati inferiori a metri 1,54 fino a quello di altezza superiore a metri 1,80. Ora, da cinque anni a questa parte, la classificazione degli uomini per statura è data di centimetro in centimetro, onde si poterono tracciare le curve antropometriche per gli individui delle varie provincie, all'età della leva.

La media statura di 274,387 iscritti, misurati nel 1877, si trovò coincidere con quella già determinata per le 4 leve precedenti, di metri 1,62. Al solito il maggior numero di uomini di statura più bassa, relativamente a centimetri misurati, si trova in Sardegna, in Sicilia, nelle Calabrie e in Basilicata; i più alti, e il maggior numero degli alti, relativamente, si trovano nel Lucchese e nel Veneto.

Le tavole dell'*Appendice* danno le proporzioni dei *riformati*, sia per difetto di statura, sia per malattie o deformità.

Segue uno specchio degli stipendi ed assegnamenti agli ufficiali dell'esercito e degli assegnamenti in contanti alla truppa, secondo i gradi e le armi; indi una notizia sommaria della quantità dei generi alimentari e foraggi consumati dagli uomini di truppa e dai quadrupedi. Appresso viene la dimostrazione degli

acquisti fatti di cavalli e di muli per 4 anni (1875-76-77-78), per le rimonte (numero di essi e relativa spesa), colla distinzione degli animali comperati all'estero e di quelli comperati all'interno, e la suddivisione degli uni e degli altri secondo le razze; e finalmente la statistica penale militare secondo i risultati dell'amministrazione della giustizia per due anni 1874 e 1878.

Chiuderemo queste osservazioni di statistica militare, richiamando l'attenzione degli studiosi sulle *tavole della formazione storica dell'Esercito italiano*, le quali rappresentano l'importanza dell'esercito considerato come scuola di civile progresso, di ordine e di affratellamento delle popolazioni italiane. A contare dal nucleo dei 111,000 uomini dell'esercito sardo, esistente all'epoca delle prime annessioni, aggiungendovi i Lombardi restituiti dall'Austria, l'esercito così detto dell'Emilia, il Toscano, l'antico Napoletano, l'esercito Meridionale, i Cacciatori del Tevere, ecc.; indi i prodotti delle leve regolari, fino a tutto il 1875; e dall'altro lato sottraendone successivamente i militari ceduti alla Francia colla Savoia e con Nizza, e i congedati delle successive classi, si vedono passare attraverso l'esercito 1,304,988 uomini, cioè 696,012 ascritti alla prima categoria e 608,976 alla seconda. Dunque almeno quei 696 mila uomini di prima categoria furono restituiti alle loro famiglie dopo avere percorso l'Italia in varii sensi, ed essere posti in grado di apprendere alle plebi rustiche, dalle quali i più tra essi erano provenuti, costumi meno rozzi di quelli che vi conobbero e sentimenti più nobili e generosi. Si aggiungono i frutti delle scuole reggimentali, che non lasciano oramai partire più alcuno dalle bandiere che non sappia leggere e scrivere come vedemmo dianzi nel paragrafo dedicato allo stato dell'istruzione nel paese.

## MARINA DA GUERRA.

**L**E PAGINE di questo *Annuario* che trattano della marina militare si possono ordinare sotto quattro rubriche principali, cioè: 1. Stabilimenti militari; 2. Naviglio da guerra; 3. Personale della marina; 4. Giustizia militare.

Per ognuno dei grandi stabilimenti situati nel golfo della Spezia, nel golfo di Napoli, nell'estuario veneto e nel golfo di Genova, si fa conoscere lo stato delle opere di costruzione e di riordinamento degli arsenali, cantieri, ecc., compiute fino a tutto il 1879. Indi vengono dimostrati i mezzi di lavoro, cioè macchine e macchine-utensili, non che la forza motrice da cui sono animati, in relazione alle costruzioni ed armamenti navali dello stesso anno 1879. Segue il numero degli operai e dei garzoni addetti agli stabilimenti della Spezia, di Napoli, di Castellammare e di Venezia, nelle officine-costruzioni e nelle officine-armamenti; indi i macchinarii ed attrezzi, e il personale nello stabilimento detto di S. Vito alla Spezia, e negli arsenali di Napoli e di Venezia, destinati al servizio di artiglieria, di torpedini ed armi portatili. Viene poi uno specchio del navilio da guerra, in cui ciascuna nave, designata col proprio nome, è descritta colle indicazioni del tipo a cui appartiene, della lunghezza fra le perpendicolari, della larghezza massima esterna, dell'immersione media, del dislocamento, dell'epoca in cui la nave fu posta in cantiere, dell'epoca del varo, del luogo in cui fu costruita la nave, del genere di costruzione dello scafo (cioè in ferro, o in acciaio o in legno), del sistema di corazzatura e simili. (ridotto centrale o ridotti agli estremi, torri, ecc.); dell'armamento (cannoni), forza della macchina in cavalli effettivi e stabilimento che la forniva, e finalmente del valore della nave armata. Con queste notizie chi è dell'arte può farsi un concetto esatto delle condizioni del nostro navilio; distingue i bastimenti

vecchi e logori, quelli di tipi oramai condannati per operare in linea di battaglia, quelli buoni per crociera o per trasporto, per scuola, ecc.

Le cento navi che contavano fino a pochi anni or sono, gli almanacchi statistici, senza fare le necessarie distinzioni, sono per tal guisa ridotte (anno 1879) a 67, cioè: 17 navi di combattimento, corazzate (con 242 cannoni, 12,830 cavalli vapore, e 91,661 tonnellate di complessivo dislocamento), 21 navi per crociera e stazioni (con 184 cannoni, 6,500 cavalli e 31,550 tonnellate di capacità). Si chiude il catalogo con una descrizione particolarizzata delle artiglierie occorrenti per l'armamento del navilio, a tenore dei regolamenti.

Appresso viene la rassegna del personale della marina. Sono 464 ufficiali di vascello, 49 del genio navale, 117 del corpo sanitario, 235 del commissariato, 78 dei macchinisti. Il Corpo Reale equipaggi (8,435 uomini sotto le armi e 27,349 in congedo illimitato al 1° gennaio 1877); e per ultimo si dimostrano i risultati delle leve di mare per gli anni dal 1870 al 1879, e la statistica penale militare.

## COMMERCIO.

**I**L MOVIMENTO del commercio d'Italia coll'estero dal 1862 al 1879 inclusivamente si scorge dal seguente prospetto, nel quale viene distinto il commercio generale dallo speciale coi soliti criterii ammessi dall'amministrazione doganale. <sup>(1)</sup> Cominciamo dal 1862 perchè nella statistica dell'anno precedente non era compresa la Sicilia.

(1) Tali criterii sono ricordati a pagina 131 del presente volume.



## Movimento commerciale dell'Italia coll'estero.

COMMERCIO GENERALE, COMMERCIO SPECIALE E TRANSITO (1).

Valori commerciali (in milioni di lire).

Anni	Commercio						Transito
	generale			speciale			
	Importazione	Esportazione	Totale	Importazione	Esportazione	Totale	
1862	911	657	1 568	850	577	1 407	80
1863	982	700	1 682	902	634	1 536	66
1864	1 093	652	1 725	984	573	1 557	58
1865	1 024	613	1 637	965	558	1 523	55
1866	917	668	1 585	870	618	1 488	50
1867	965	822	1 787	886	740	1 626	82
1868	986	876	1 862	897	787	1 684	89
1869	1 041	875	1 916	936	792	1 728	83
1870	997	855	1 852	896	756	1 652	99
1871	1 076	1 214	2 290	964	1 085	2 049	123
1872	1 307	1 288	2 595	1 187	1 167	2 354	121
1873	1 470	1 308	2 778	1 287	1 133	2 420	175
1874	1 428	1 101	2 529	1 305	985	2 290	115
1875	1 298	1 112	2 410	1 215	1 034	2 249	79
1876	1 436	1 319	2 755	1 327	1 217	2 544	103
1877	1 245	1 045	2 290	1 156	953	2 109	92
1878	1 152	1 126	2 278	1 071	1 045	2 116	81
1879	1 359	1 204	2 563	1 262	1 107	2 369	97

(1) Il transito è contato qui soltanto per il valore all'entrata. Lo stesso valore dev'essere ripetuto all'uscita, colle sole differenze derivanti dai tempi diversi in cui si effettuano i trasporti o per il tempo durante il quale rimangono le merci nei depositi doganali.

Ragguagliando a 100 lire il commercio del 1862, i valori importati ed esportati negli anni successivi diventano rispettivamente i seguenti:

*Movimento commerciale coll'estero.*

Anni	Commercio						Traffico
	generale			speciale			
	Importazione	Esportazione	Totale	Importazione	Esportazione	Totale	
1862 . . . . .	100	100	100	100	100	100	100
1863 . . . . .	108	106	107	109	110	109	83
1864 . . . . .	120	96	109	119	99	111	73
1865 . . . . .	112	93	104	116	97	108	68
1866 . . . . .	101	102	101	105	107	106	63
1867 . . . . .	106	125	114	107	128	115	102
1868 . . . . .	108	133	119	108	136	120	111
1869 . . . . .	114	133	122	113	137	123	103
1870 . . . . .	109	130	118	108	131	117	124
1871 . . . . .	118	185	146	115	188	146	160
1872 . . . . .	143	196	165	143	202	167	151
1873 . . . . .	161	199	177	155	196	172	218
1874 . . . . .	157	167	161	157	171	163	144
1875 . . . . .	142	169	154	145	179	159	91
1876 . . . . .	158	201	176	160	211	181	128
1877 . . . . .	137	159	146	139	167	151	115
1878 . . . . .	126	171	145	129	181	150	101
1879 . . . . .	149	183	163	152	191	169	121

D'onde si scorge che l'importazione è cresciuta, in diciassette anni, di circa la metà e l'esportazione quasi del doppio.

Vediamo come si ripartiva il commercio generale in tutti questi anni, all'entrata ed all'uscita, secondo che avveniva per le frontiere di terra o per mare, e in quest'ultimo caso, se-

condo che aveva luogo con bandiera nazionale o con bandiera estera.

*Importazione ed esportazione per via di terra o per via di mare.*

COMMERCIO GENERALE.

Valori commerciali (in milioni di lire).

Anni (1)	Importazione				Esportazione			
	Via di terra	Via di mare			Via di terra	Via di mare		
		Con bandiera nazionale	Con bandiera estera	Totale		Con bandiera nazionale	Con bandiera estera	Totale
1862. . .	311	249	351	600	264	165	229	394
1863. . .	322	239	422	631	279	196	225	421
1864. . .	297	308	488	796	243	169	220	389
1865. . .	298	274	452	726	201	200	213	413
1866. . .	262	259	396	655	219	209	240	449
1867. . .	302	238	425	663	332	330	240	570
1868. . .	314	232	441	673	391	239	246	485
1869. . .	293	255	493	748	371	205	298	503
1871. . .	332	264	480	741	579	299	336	635
1872. . .	430	298	578	876	678	316	294	610
1873. . .	473	361	636	997	672	330	306	636
1874. . .	541	285	603	888	575	203	323	526
1875. . .	480	229	589	818	547	222	344	566
1876. . .	572	256	608	861	766	219	334	553
1877. . .	486	240	519	759	529	187	330	517
1878. . .	422	219	511	730	619	194	314	508
1879. . .	462	283	614	897	610	225	369	591

L'aumento del commercio si può misurare anche separa-

(1) Per il 1870 nel volume del *Movimento commerciale* non si trovano riassunte per categorie le quantità e valori delle importazioni ed esportazioni secondo i mezzi di trasporto.

tamente pei valori trasportati per terra o per mare, ragguagliando a 100 lire quelli del primo anno della serie.

*Movimento commerciale coll'estero.*

(Proporzioni per 100 secondo i mezzi di trasporto).

Anni 1	Importazione			Esportazione		
	Via di terra	Via di mare		Via di terra	Via di mare	
		Con bandiera nazionale	Con bandiera estera		Con bandiera nazionale	Con bandiera estera
1862 . . . . .	55	27	38	40	25	35
1863 . . . . .	33	24	43	40	28	32
1864 . . . . .	27	28	45	38.5	26.5	35
1865 . . . . .	29	27	44	32.5	32.5	35
1866 . . . . .	29	28	43	33	31	36
1867 . . . . .	31.5	24.5	44	43	27.5	29.5
1868 . . . . .	31.5	23.5	45	44.5	27	28.5
1869 . . . . .	28	24.5	47.5	42.5	23.5	24
1871 . . . . .	31	24.5	44.5	47.5	24.5	28
1872 . . . . .	33	21.5	45.5	52.5	24.5	23
1873 . . . . .	32	25	43	52	25	23
1874 . . . . .	38	20	42	52	19	29
75 . . . . .	37	18	45	49	20	31
1876 . . . . .	40	18	42	58	17	25
1877 . . . . .	39	19	42	51	18	31
1878 . . . . .	37	19	44	55	17	28
79 . . . . .	34	21	45	51	19	30

Considerando il commercio *speciale* (cioè escluso il transito), l'Austria, la Francia, la Svizzera, la Gran Bretagna concorrono

(1) Ripetiamo l'osservazione che abbiamo fatto riguardo alle cifre effettive, che cioè per il 1870 nel volume del *Movimento Commerciale* non si trovano riassunti per categorie le quantità e valori delle importazioni ed esportazioni secondo i mezzi di trasporto.

insieme a formare i tre quinti dell'importazione in Italia e i quattro quinti della nostra esportazione. Ciò apparisce dal seguente prospetto per ciascun anno dal 1862 al 1879.

*Commercio speciale distinto per paesi di provenienza e di destinazione.*

(Proporzioni per 100)

Anni	Importazione				Esportazione			
	Austria	Francia	Svizzera	Gran Brettag.	Austria	Francia	Svizzera	Gran Brettag.
1862 . . . . .	16.69	28.12	9.74	23.15	9.77	32.71	23.57	16.42
1863 . . . . .	16.24	29.59	8.16	22.50	11.02	37.11	18.14	13.81
1864 . . . . .	15.42	29.89	7.32	18.23	13.64	35.63	15.84	16.17
1865 . . . . .	12.57	35.85	6.63	19.06	14.03	33.69	13.65	15.34
1866 . . . . .	10.85	36.25	6.81	21.85	9.78	35.59	15.91	15.03
1867 . . . . .	16.47	29.17	7.05	20.24	16.95	38.09	14.21	10.72
1868 . . . . .	18.81	25.71	6.80	22.91	17.73	37.02	15.37	10.81
1869 . . . . .	16.62	27.98	5.28	24.80	13.38	33.66	15.38	14.32
1870 . . . . .	16.44	25.14	5.51	26.84	17.54	26.92	17.86	15.29
1871 . . . . .	17.91	20.95	5.39	29.35	18.28	37.06	14.46	13.14
1872 . . . . .	18.39	27.56	4.15	24.79	18.89	38.32	15.11	11.54
1873 . . . . .	17.51	30.07	3.18	23.49	19.56	39.50	14.09	9.76
1874 . . . . .	19.50	30.28	3.19	21.57	21.42	37.31	10.95	13.40
1875 . . . . .	19.31	30.43	2.96	24.49	18.54	37.98	10.52	13.55
1876 . . . . .	19.98	32.26	2.49	23.31	15.41	44.98	12.45	11.00
1877 . . . . .	20.54	28.72	2.42	25.64	16.26	43.95	8.38	13.19
1878 . . . . .	18.36	25.49	3.13	22.14	16.58	46.81	9.46	9.26
1879 . . . . .	15.40	23.70	2.57	20.29	18.41	42.53	9.49	8.53

Segue la dimostrazione del movimento *generale* (che comprende il *transito*) dei principali generi di importazione o di esportazione, per tutti i 18 anni.

Movimento commerciale dei principali generi d'importazione o di esportazione.

COMMERCIO GENERALE.

Anni	Vino				Olio di oliva		Zucchero raffinato	Zucchero non raffinato	Caffè	Aranci e limoni	Burro	Carne fresca e pollami	Formaggi	
	in fusti		in bottiglie		Importaz. Quint.	Esportaz. Quint.	Importaz. Quint.	Importaz. Quint.	Importaz. Quint.	Esportaz. Quint.	Esportaz. Quint.	Esportaz. Quint.	Importaz. Quint.	Esportaz. Quint.
	Importaz. Ettol.	Esportaz. Ettol.	Importaz. Num.	Esportaz. Num.										
1862 . . . . .	189 633	246 787	339 508	280 731	26 847	483 835	446 646	122 376	109 200	458 481	1 969	8 839	49 001	15 862
1863 . . . . .	206 533	486 084	452 579	612 829	27 632	383 915	329 386	296 951	119 819	688 126	2 661	5 480	51 736	21 391
1864 . . . . .	292 614	237 510	365 810	1 300 838	43 409	472 164	224 497	369 293	153 055	644 643	4 336	2 979	56 657	40 543
1865 . . . . .	253 711	273 077	350 052	1 114 411	47 812	669 728	535 057	103 129	92 671	692 261	6 637	4 481	61 626	34 241
1866 . . . . .	181 262	352 651	319 468	1 104 183	12 318	664 469	538 760	123 736	133 025	901 518	4 876	15 225	57 518	35 871
1867 . . . . .	174 118	293 420	304 377	1 391 610	103 040	408 529	487 709	96 619	136 270	672 310	5 271	26 093	61 873	26 297
1868 . . . . .	103 377	235 727	249 583	1 277 947	42 007	537 255	543 183	135 275	143 025	715 445	8 426	29 733	63 284	22 698
1869 . . . . .	124 222	278 659	367 282	1 388 795	107 258	815 883	552 090	151 606	146 323	883 467	10 407	30 904	80 514	25 127
1870 . . . . .	79 513	231 326	263 425	1 511 855	68 417	609 469	541 449	142 034	142 805	780 327	11 115	26 639	67 036	21 972
1871 . . . . .	147 869	320 502	451 200	1 580 496	56 621	873 836	606 619	175 329	155 226	889 645	11 017	25 690	58 558	21 121
1872 . . . . .	61 862	609 242	493 600	2 266 200	47 480	700 945	541 502	164 484	158 780	882 896	11 739	24 455	65 534	22 980
1873 . . . . .	159 755	299 587	497 900	1 854 400	83 667	629 912	521 527	322 318	197 953	843 540	12 811	25 895	62 571	25 431
1874 . . . . .	161 659	309 094	419 700	1 298 100	47 780	498 173	461 481	326 927	134 732	715 974	15 481	27 447	70 738	23 747
1875 . . . . .	64 569	367 138	389 200	1 100 200	94 514	943 215	492 789	423 599	165 575	943 583	14 216	30 699	81 674	23 384
1876 . . . . .	268 358	696 568	409 100	895 200	45 737	835 000	438 550	389 148	178 055	895 265	16 483	30 568	73 553	23 455
1877 . . . . .	158 703	414 880	359 500	852 400	55 485	612 614	382 758	504 768	114 652	970 550	21 685	44 267	68 080	22 360
1878 . . . . .	90 626	576 075	349 800	1 206 700	42 185	544 669	258 216	480 280	138 785	960 645	23 703	47 792	71 486	24 115
1879 . . . . .	63 980	1 063 114	332 900	1 346 700	77 373	913 884	372 533	652 643	163 880	995 299	20 126	56 576	74 202	29 341

Introduzione.

(Segue) Movimento commerciale dei principali generi d'importazione o di esportazione.

COMMERCIO GENERALE.

Anni	Ova di pollame	Bovi e tori		Vacche		Bestiame ovino e caprino		Bestiame suino		Pellicrude verdi e secche	Guanti	Canapa e lino greggi e pettinati e cordami	Tessuti di canapa e lino	
	Esportaz. Quint.	Importaz. Num.	Esportaz. Num.	Importaz. Num.	Esportaz. Num.	Importaz. Num.	Esportaz. Num.	Importaz. Num.	Esportaz. Num.	Importaz. Quint.	Esportaz. Paia	Esportaz. Quint.	Importaz. Quint.	Importaz. Lire
1862 . . . . .	20 850	16 745	31 689	13 996	7 891	33 798	61 526	5 148	42 245	75 475	325 737	151 058	11 378	....
1863 . . . . .	37 695	11 847	23 086	10 734	4 002	16 714	51 537	23 566	19 981	112 883	316 414	143 925	15 267	....
1864 . . . . .	15 887	13 568	19 561	10 925	3 427	32 159	38 473	7 570	15 049	107 416	309 382	166 839	19 247	42 333
1865 . . . . .	19 845	10 360	19 572	12 501	3 979	26 732	39 700	8 603	17 181	100 691	354 477	225 859	18 847	348 823
1866 . . . . .	32 583	3 950	27 310	10 218	11 431	18 285	114 520	6 448	44 807	105 097	363 828	192 168	16 680	216 238
1867 . . . . .	49 148	5 708	70 570	9 381	24 367	35 137	118 425	4 843	81 677	100 003	551 153	302 633	17 812	270 581
1868 . . . . .	51 079	3 014	45 572	8 238	15 899	58 464	138 766	4 981	85 891	85 348	838 294	320 517	12 937	268 728
1869 . . . . .	64 565	4 739	33 043	10 024	11 596	55 535	106 647	7 744	65 978	141 293	1 096 121	318 825	26 648	403 422
1870 . . . . .	48 771	1 687	35 322	6 315	14 304	29 673	92 984	3 940	76 086	116 723	897 198	265 788	15 895	290 141
1871 . . . . .	46 190	2 547	75 448	4 792	46 740	15 046	181 967	3 220	177 545	131 122	1 351 722	515 997	20 332	237 078
1872 . . . . .	45 064	2 450	58 310	4 766	44 087	20 636	180 669	3 515	105 186	146 326	1 980 200	317 255	21 563	125 837
1873 . . . . .	54 962	620	45 303	5 667	16 878	13 899	160 301	5 925	53 678	200 714	955 700	335 413	25 988	149 164
1874 . . . . .	87 292	2 004	22 281	10 023	7 987	16 971	142 352	6 124	50 492	152 710	600 200	337 657	28 113	98 360
1875 . . . . .	90 808	1 684	27 362	8 344	8 500	19 303	190 077	4 455	37 652	165 059	1 735 500	385 797	34 599	169 658
1876 . . . . .	247 146	3 318	48 189	10 363	16 682	17 793	203 692	4 370	115 037	145 931	2 626 400	355 248	33 754	160 980
1877 . . . . .	210 340	2 771	75 547	6 933	42 885	30 350	256 395	4 247	130 251	140 173	2 924 800	304 893	32 543	142 117
1878 . . . . .	228 322	1 304	85 461	4 113	42 778	10 785	371 327	3 721	90 156	114 974	2 629 600	395 272	40 983	....
1879 . . . . .	231 837	1 622	58 027	3 219	24 536	19 142	308 280	2 34	81 307	141 841	1 588 600	419 046	38 266	....

## (Segue) Movimento commerciale dei principali generi d'importazione o di esportazione.

## COMMERCIO GENERALE.

Anni	Filati di canapa e lino	Cotone greggio	Cotone filato	Tessuti di cotone		Lana greggia	Filo di lana	Tessuti di lana		Bachi da seta	Borzoli		Sete crude e tinte ed avanzati di seta
	Importaz. Quint.	Importaz. Quint.	Importaz. Quint.	Importaz. Quint.	Importaz. Lire	Importaz. Quint.	Importaz. Quint.	Importaz. Quint.	Importaz. Lire	Importaz. Chilog.	Importaz. Quint.	Esportaz. Quint.	Esportaz. Quint.
1862 . . . . .	16 756	37 872	62 109	89 863	....	37 641	1 967	40 977	....	50 045	7 530	1 395	35 592
1863 . . . . .	27 495	40 564	45 342	84 472	....	37 908	1 431	44 458	....	56 129	7 085	1 584	41 215
1864 . . . . .	40 863	31 543	37 969	71 154	....	49 159	869	42 548	3 647 540	15 926	4 660	725	37 064
1865 . . . . .	34 481	28 428	70 095	87 575	81 208	48 735	913	36 190	12 004 129	61 002	5 172	1 858	27 033
1866 . . . . .	28 645	59 895	75 904	80 940	184 515	45 639	1 224	29 828	11 766 878	102 127	4 418	1 844	35 344
1867 . . . . .	29 073	100 860	82 472	100 333	....	67 345	1 905	33 109	22 502 940	74 387	2 357	4 402	36 267
1868 . . . . .	30 486	122 582	90 182	98 578	189 027	46 737	1 914	22 435	21 971 332	161 300	2 745	6 481	44 058
1869 . . . . .	41 463	167 214	112 264	123 821	206 852	67 880	3 328	22 429	32 112 745	50 976	2 965	7 869	44 590
1870 . . . . .	37 872	168 446	79 533	106 375	138 990	49 838	2 972	12 439	28 912 292	93 926	3 877	6 234	39 675
1871 . . . . .	43 554	294 423	87 402	114 933	132 815	43 707	1 861	15 834	34 875 859	74 115	3 899	8 605	62 282
1872 . . . . .	47 027	236 403	79 061	104 570	167 320	64 591	1 219	15 960	31 601 680	75 731	7 218	5 708	59 028
1873 . . . . .	52 928	309 458	110 570	118 574	206 339	55 181	1 671	21 306	29 753 907	30 051	10 283	9 388	58 561
1874 . . . . .	50 171	331 013	111 367	113 520	198 713	64 789	1 722	14 536	26 234 064	78 799	11 398	9 737	61 585
1875 . . . . .	46 775	190 520	120 929	136 486	283 425	68 927	3 123	16 301	32 776 376	74 140	12 077	13 584	64 761
1876 . . . . .	45 363	270 090	138 081	129 312	233 857	84 623	3 060	13 681	33 505 846	47 790	11 378	9 770	68 147
1877 . . . . .	48 657	379 647	130 227	108 834	199 208	84 060	2 379	10 120	31 834 903	126 034	8 425	6 641	62 535
1878 . . . . .	53 233	356 611	90 066	114 721	....	66 197	2 161	46 195	....	46 814	8 759	9 490	61 262
1879 . . . . .	46 819	378 708	65 902	94 993	....	85 566	2 398	35 330	....	102 251	12 187	11 433	57 756



## (Segue) Movimento commerciale dei principali generi d'importazione o di esportazione.

## COMMERCIO GENERALE.

Anni	Grano		Farina		Riso	Paste di frumento	Legnami da costruzione		Doghe di rovere e di altro legname	Stracci	Macchine		Rotaie e fucini di ferro per str. fer. ecc.
	Importaz. Quint.	Esportaz. Quint.	Import. Quint.	Esport. Quint.	Esportaz. Quint.	Esport. Quint.	Importaz. Lire	Esportaz. Lire	Esportaz. Metri	Esportaz. Quint.	Importaz. Quint.	Importaz. Lire	Importaz. Quint.
1862 . . . . .	2 453 274	159 347	80 219	28 777	266 668	21 145	21 406 677	2 654 897	655 329	93 161	405	5 534 557	800 712
1863 . . . . .	3 421 038	657 528	90 288	57 046	494 991	34 739	13 821 794	1 668 450	1 828 915	103 787	520	4 834 676	916 365
1864 . . . . .	5 806 845	156 526	85 073	42 377	459 851	31 015	23 036 246	978 834	1 208 977	72 001	698	5 477 312	902 587
1865 . . . . .	4 432 963	357 660	90 079	48 522	489 891	17 532	15 513 065	1 820 339	1 281 414	78 815	569	11 596 892	871 666
1866 . . . . .	3 792 184	204 364	90 729	99 471	525 276	35 098	37 082 761	1 017 080	1 762 884	121 625	21 691	5 576 931	731 539
1867 . . . . .	2 894 887	1 262 925	79 078	179 536	867 477	59 846	32 130 137	3 441 527	2 615 461	93 241	87 234	770 454	920 593
1868 . . . . .	2 355 962	987 500	24 011	248 588	841 448	56 456	19 428 199	3 183 333	2 344 732	134 554	81 114	446 555	847 121
1869 . . . . .	2 424 606	485 207	33 865	96 342	704 289	63 620	25 997 712	2 151 144	2 747 070	112 523	95 858	392 407	990 858
1870 . . . . .	....	....	14 142	70 800	878 913	67 474	24 545 800	2 689 145	2 405 896	108 492	83 486	340 846	1 081 037
1871 . . . . .	....	....	18 016	58 099	845 990	73 240	21 907 480	2 966 909	9 431 900	158 460	97 748	331 018	1 017 391
1872 . . . . .	3 312 084	864 504	27 227	43 164	757 849	77 337	23 476 315	3 362 550	12 263 500	141 160	121 580	570 480	967 992
1873 . . . . .	2 924 926	1 297 006	21 359	49 397	669 654	79 313	28 763 920	4 362 500	12 258 600	129 390	151 440	449 087	1 032 083
1874 . . . . .	3 747 229	505 216	44 630	54 733	691 791	68 170	32 791 161	9 638 917	10 125 300	116 850	176 374	782 929	1 417 546
1875 . . . . .	3 196 491	650 541	57 081	56 985	741 022	93 044	26 161 964	4 673 242	11 235 300	87 210	130 173	943 911	1 355 152
1876 . . . . .	3 382 617	788 847	57 131	49 958	547 532	47 912	39 842 400	5 293 328	10 103 300	76 570	139 848	853 976	1 206 886
1877 . . . . .	2 114 253	850 443	48 456	51 233	439 090	56 606	46 714 619	4 706 574	9 387 800	101 480	148 471	844 306	1 451 593
1878 . . . . .	3 663 300	792 750	28 644	47 020	722 850	54 684	32 136 950	22 898 300	....	57 598	131 867	....	661 687
1879 . . . . .	5 252 570	595 800	34 131	52 035	754 860	56 961	32 881 500	15 716 220	....	78 773	126 806	....	1 292 508

N.B. Nei volumi del movimento commerciale per gli anni 1870 e 1871 il frumento è riunito alle granaglie.

(Segue) *Movimento commerciale dei principali generi d'importazione o di esportazione.*

COMMERCIO GENERALE.

Anni	Minerale		Marmo greggio	Zolfo	Carbon fossile	Tabacchi
	di piombo	di zinco				
	Esportaz. Quint.	Esportaz. Quint.	Esportaz. Quint.	Esportaz. Quint.	Importaz. Quint.	Importaz. Quint.
1862 . . . . .	97 415	....	203 676	1 455 569	4 464 127	105 025
1863 . . . . .	73 378	....	396 432	1 527 690	3 903 913	60 436
1864 . . . . .	178 738	....	217 290	1 433 974	5 552 969	347 105
1865 . . . . .	5 656	114	409 335	1 453 209	4 533 743	69 163
1866 . . . . .	251 654	636	495 737	1 795 492	5 240 423	127 687
1867 . . . . .	226 908	187 042	565 516	1 933 255	5 159 433	93 737
1868 . . . . .	234 291	69 248	692 943	1 769 818	5 803 884	110 038
1869 . . . . .	246 667	720 188	497 586	1 708 506	6 536 939	107 437
1870 . . . . .	159 950	712 641	545 114	1 747 849	9 417 889	152 809
1871 . . . . .	145 380	506 680	574 005	1 724 710	7 915 890	139 435
1872 . . . . .	170 460	604 430	532 654	1 826 550	10 397 240	138 823
1873 . . . . .	214 110	565 930	633 894	2 034 273	9 595 320	188 173
1874 . . . . .	178 340	631 410	732 600	1 746 461	10 320 350	191 771
1875 . . . . .	184 670	645 010	633 450	2 167 024	10 598 160	210 435
1876 . . . . .	224 900	666 470	481 210	1 953 477	14 545 420	232 442
1877 . . . . .	275 310	795 630	544 800	2 101 415	13 301 920	202 400
1878 . . . . .	291 760	534 470	464 140	2 183 467	13 259 790	161 864
1879 . . . . .	227 890	621 900	513 580	2 422 734	15 244 550	173 156

MARINA MERCANTILE

E MOVIMENTO DELLA NAVIGAZIONE.

**I**L PERSONALE della marina mercantile iscritto nei ruoli dei singoli compartimenti marittimi è numerato per gli anni dal 1865 al 1878 (a pag. 200 e 664). Questo personale si vede

classificato (a pagine 201 e 664) fra capitani, marinai, pescatori, costruttori, calafati, ecc.

Il numero e tonnelloaggio dei bastimenti mercantili a vela ed a vapore esistenti nel Regno, è dato (a pagine 194 e 662).

Le costruzioni di bastimenti sono dimostrate per numero, tonnelloaggio e valore, per lo stesso periodo di tempo, come pure gli aumenti e le diminuzioni nel materiale della marina mercantile, distinti secondo le cause che li produssero (pagine 197-199 e 663).

Il numero dei bastimenti naufragati nei mari italiani e nei mari esteri e il valore approssimativo dei danni per le navi, per gli attrezzi e per le merci perdute sono indicati per gli anni 1866-78 (pagine 202-205, 662-665).

Soggiungiamo alcune notizie riassuntive per l'anno 1879, le quali non erano ancora pronte quando si compilò l'*Appendice* al presente volume.

*Personale della Marina mercantile al 31 dicembre 1879.*

PRIMA CATEGORIA.

Capitani superiori . . . . .	8
Capitani di lungo corso . . . . .	4 122
Capitani di gran cabotaggio . . . . .	2 504
Padroni . . . . .	3 319
Secondi di bordo per il lungo corso . . . . .	85
Secondi di bordo per il gran cabotaggio, scrivani e sotto scrivani . . . . .	791
Marinai autorizzati al piccolo traffico di costa . . . . .	7 356
Marinai e mozzi . . . . .	83 941
Macchinisti dei piroscafi di 1 <sup>a</sup> classe . . . . .	195
Id. id. 2 <sup>a</sup> id. . . . .	170
Fuochisti ed altri addetti alle macchine dei piroscafi . . . . .	769
Pescatori d'alto mare e all'estero . . . . .	4 830

Totale . . . . 108 090

(Seg. ●) *Personale della Marina mercantile al 31 dicembre 1879.*

SECONDA CATEGORIA.

Ingegneri navali . . . . .	4
Costruttori navali di 1 <sup>a</sup> classe . . . . .	182
Id.           2 <sup>a</sup> id. . . . .	70
Maestri d'ascia, calafati e operai addetti alle costruzioni navali in ferro	14 179
Pescatori di costa . . . . .	36 441
Barcaioli . . . . .	8 044
Piloti pratici . . . . .	272
<i>Totale . . . . .</i>	<i>59 192</i>

*Materiale.*

Bastimenti a vela . . . . .	Num.	7 910	Tonn.	933 306
Id.   a vapore . . . . .	"	151	"	72 666
<i>Totale . . . . .</i>	<i>Num.</i>	<i>8 061</i>	<i>Tonn.</i>	<i>1 005 972</i>

*Aumenti e diminuzioni avvenuti nel corso dell'anno.*

AUMENTI.

Nuove costruzioni eseguite nello Stato.	Bast.	251	Tonn.	20 124
Immissioni da cantieri esteri . . . . .	"	22	"	5 635
Dimissioni di bandiera estera dopo vendita ad italiani regnicoli . . . . .	"	102	"	752
Cause diverse . . . . .	"	....	"	975
<i>Totale . . . . .</i>	<i>Bast.</i>	<i>375</i>	<i>Tonn.</i>	<i>27 486</i>

DIMINUZIONI.

Demolizioni . . . . .	Bast.	171	Tonn.	4 648
Naufragi . . . . .	"	185	"	30 051
Vendite a stranieri . . . . .	"	52	"	10 601
Cause diverse . . . . .	"	495	"	15 017
<i>Totale . . . . .</i>	<i>Bast.</i>	<i>903</i>	<i>Tonn.</i>	<i>60 317</i>

Le cifre relative alle costruzioni ed ai naufragi, esposte nel prospetto degli aumenti e diminuzioni, differiscono da quelle date negli specchi che seguono, riferentisi pure alle costruzioni

navali ed agli infortuni marittimi. La differenza dipende dal fatto che negli ultimi specchi furono compresi i bastimenti *varati* nell'anno, e rispettivamente i *naufragi* venuti a cognizione del rispettivo compartimento marittimo, quand'anche il sinistro risalga ad anni precedenti; mentre in questo prospetto si annoverano, fra i bastimenti costruiti, quelli *nazionalizzati* durante l'anno, senza distinguere se siano stati o no costruiti nell'anno stesso; e fra i bastimenti naufragati, quelli soltanto *naufragati durante l'anno* di cui è pervenuta notizia alle autorità dei porti.

*Costruzioni navali mercantili nel 1879.*

CANTIERI IN ESERCIZIO N° 50.

<i>Bastimenti</i>	<i>Bastimenti varati</i>				
	Numero	Tonnellaggio		Valore	
		complessivo	medio per bastimento	complessivo	medio per bastimento
A vela . . . . .	266	20 226	76	4 882 740	18 356
A vapore . . . . .	3	987	329	898 000	299 000
<i>Totale</i> . . . . .	269	21 213	79	5 780 740	21 489

*Naufragi.*

Nei mari italiani .	{	Bastimenti nazionali. . . . .	Num.	134	Tonn.	10 806
		Id. stranieri . . . . .	»	20	»	4 447
		<i>Totale</i> . . . . .	Num.	154	Tonn.	15 253
Nei mari esteri di bastimenti italiani. . . . .			»	58	»	26 336
		<i>Totale dei bastimenti italiani naufragati</i> . . .	Num.	192	Tonn.	37 142

A pagine 163-185 e 658-661 troviamo le notizie della navigazione italiana e straniera nei porti del Regno per gli anni dal 1861 al 1878. Le cifre sono presentate dapprima in complesso

per tutti i porti, ed in seguito separatamente pei sei principali: Genova, Livorno, Messina, Napoli, Palermo e Venezia.

Qui possiamo aggiungere le cifre sommarie dell'anno 1879, togliendole dai prospetti che sono in corso di stampa.

*Navigazione nei porti del Regno durante l'anno 1879.*

(Arrivi e partenze riuniti.)

	<i>Bastimenti</i>					
	<i>a vela</i>		<i>a vapore</i>		<i>Totale</i>	
	Num.	Tonnell.	Num.	Tonnell.	Num.	Tonnell.
Navigazione internazionale. . .	24 343	2 846 514	8 633	6 296 017	32 976	9 142 531
Id. di cabotaggio . . .	92 706	3 355 567	26 731	13 330 952	110 437	16 686 519
<i>Totale . . .</i>	<i>117 049</i>	<i>6 202 081</i>	<i>35 364</i>	<i>19 626 969</i>	<i>152 413</i>	<i>25 829 050</i>

La navigazione sta subendo una profonda trasformazione: il vapore si sostituisce alla vela ogni dì più; sicchè non è meraviglia se il movimento dei porti del Regno accusa una diminuzione nel tonnelloaggio dei *bastimenti a vela entrati ed usciti* (sogliamo dire *bastimenti*; sarebbe più esatto il dire *viaggi*, ovvero *approdi e partenze*). Questa diminuzione è sensibile assai pel cabotaggio (5,639,209 nel 1861; 3,355,567 nel 1879), nonostante che in questa cifra sia compreso il movimento anche dei porti veneti e della provincia romana; ed è pure molto sensibile per la navigazione così detta internazionale (3,236,558 tonnellate nel 1861; 2,846,514 nel 1879). Al contrario, i bastimenti a vapore danno un movimento di approdi e partenze riunite di 1,848,823 tonnellate nel 1861 e di 6,296,017 nel 1879, per quella che dicesi navigazione internazionale; e un incremento di gran lunga maggiore pel cabotaggio, da 2,358,760 tonnellate nel 1861 a 13,330,952 nel 1879.

Se non che, la distinzione medesima fra navigazione internazionale e cabotaggio non fu tracciata con sufficiente rigore, che a partire dal 1876. Ci fu per molto tempo un difetto, o un equivoco, nel modo di classificare gli arrivi e le partenze, secondo l'una o l'altra specie di navigazione; e la direzione di statistica non mancava ogni anno, dal 1871 in poi, di richiamare su di esso l'attenzione dell'amministrazione. Allorquando un bastimento proveniente dall'estero toccava successivamente più porti italiani (per esempio, Genova, Livorno, Napoli, Messina), esso veniva contato, per solito, altrettante volte in arrivo e in partenza per *navigazione internazionale*, mentre, per essere nel vero, si sarebbero dovuti ascrivere a questa specie di navigazione solamente l'arrivo nel primo di quei porti e la partenza dall'ultimo porto italiano visitato, e tutti gli altri viaggi intermedi avrebbero dovuto considerarsi come cabotaggio. Adesso si pone maggior cura nel separare la navigazione internazionale dal cabotaggio, secondo il criterio più esatto: si considerano provenienti dall'estero o partiti per l'estero (cioè di navigazione internazionale), i soli bastimenti che arrivano *direttamente* da un porto estero o si recano *direttamente* all'estero. Qualora questi bastimenti provengano da più porti esteri, si ascrivono al porto ultimo toccato se sono in zavorra; e se sono carichi, a quello in cui hanno incominciato il viaggio. Similmente, i bastimenti diretti a più porti esteri, si ascrivono al primo porto ove intendono fermarsi se sono in zavorra; ed a quello più lontano, termine del viaggio, se sono carichi. I bastimenti arrivati dall'estero poi, proseguendo il loro viaggio lungo il litorale dello Stato, vengono considerati, nei porti successivamente toccati, *di cabotaggio con originaria provenienza dall'estero*, essendo così distinti da quelli *pel commercio fra i soli porti del Regno*, che come lascia intendere il titolo, attendono esclusivamente al commercio interno. Similmente, i bastimenti che partono da un porto nazionale con merce destinata all'estero, ma dovendo toccare altri porti italiani prima di allontanarsi dalle coste del Regno, vengono considerati alla partenza del detto porto e degli altri toccati

successivamente, meno l'ultimo, *di cabotaggio con definitiva destinazione per l'estero*. L'effetto immediato dell'applicazione di questi criterii fu un'apparente diminuzione della navigazione internazionale e un aumento di altrettanto nel cabotaggio, incominciando dall'anno in cui le varie specie di navigazione furono determinate giustamente. Oltre a ciò ora si porta un occhio più attento nel distinguere gli approdi e le partenze *per forza maggiore*, o più semplicemente *per rilascio*; indi una nuova riduzione nella navigazione internazionale e un'altra simile, quantunque in misura diversa, nel cabotaggio *per operazioni di commercio*. Nelle statistiche del 1878 e 1879 si sono pure tenuti separati i battelli reduci dalle campagne di pesca, i quali negli anni anteriori, indebitamente si comprendevano promiscuamente fra i bastimenti arrivati per operazioni di commercio o per rilascio.

Nè la Direzione di statistica si limita a tener conto della navigazione nei nostri porti; ma studia altresì, mediante regolari informazioni che si procura dai consolati italiani, *il movimento della bandiera nazionale nei porti esteri*, e ne fa oggetto di apposite pubblicazioni annuali. Pertanto, nei porti esteri frequentati dalle navi italiane si descrivono separatamente gli arrivi e partenze *da e per* porti italiani (navigazione che dicesi *diretta*, rispetto al nostro paese) e gli arrivi e partenze *da e per* altri porti esteri (navigazione *indiretta*). I dati raccolti per questa via sono, per la prima parte, un riscontro di quelli contenuti nei volumi annuali della *Navigazione nei porti del Regno*, e per la seconda parte misurano una delle più cospicue fonti di guadagno che l'Italia realizza all'estero, e che le serve (con altri mezzi) per ripianare il *deficit* del suo bilancio commerciale.

Le notizie della nostra navigazione all'estero sono date alle pag. 186 a 192. Esse sono presentate per gli anni 1864 a 1868 e per gli anni 1875 e 1876 complessivamente per tutti i porti esteri, e per la serie continuata degli anni dal 1864 al 1876 per 36 fra i principali porti stranieri.

Le notizie del movimento generale della navigazione nazio-



nale in tutti i porti esteri si riassumono nel modo seguente per l'anno 1877, secondo la più recente statistica pubblicata, la quale non era allestita quando si compilava questo capitolo della navigazione per l'*Annuario*.

*Arrivi e partenze riuniti.*

	<i>Bastimenti</i>					
	<i>a vela</i>		<i>a vapore</i>		<i>Totale</i>	
	Num.	Tonnellate	Num.	Tonnellate	Num.	Tonnellate
Navigazione diretta . . . . .	15 010	1 660 411	1 860	1 063 422	16 870	2 723 833
Navigazione indiretta . . . . .	12 347	4 081 449	2 284	1 281 359	14 631	5 362 808
<i>Totale</i> . . . . .	27 357	5 741 860	4 144	2 344 781	31 501	8 086 641

La navigazione indiretta crebbe da 12,687 bastimenti (arrivi e partenze riuniti), della capacità di 3,156,298 tonnellate nel 1868, a 14,631 bastimenti nel 1877, di 5,362,808 tonnellate; il che vuol dire che la navigazione indiretta, che fanno in un anno i bastimenti italiani è più che doppia, per numero di tonnellate di capacità, di quella che si verifica direttamente fra l'Italia e l'estero.

*MONETA, CREDITO E SOCIETÀ COMMERCIALI.*

**I**N APPOSITI capitoli di questo *Annuario* si trovano raccolte le principali notizie statistiche riguardanti le coniazioni monetarie, la circolazione cartacea, le Banche di emissione, gli Istituti di credito fondiario ed agricolo, le Banche popolari ed altri Istituti di credito, le Società per azioni, e le Casse di risparmio (pagine 567-607). Qui riassumeremo quelle notizie, coll'aggiunta

delle più recenti che potemmo avere dopo la stampa di quei fogli.

*Coniazioni monetarie.* — Un prospetto inserito a pagine 574-577 del presente volume dimostra le coniazioni di monete d'oro e scudi d'argento fatte dalle zecche italiane dal 1803 al 1861. Esse coniarono monete d'oro e scudi d'argento per un valsente complessivo pari a 417,510,045 lire italiane, così ripartito :

<i>Zecche</i>	<i>Monete d'oro</i>	<i>Scudi d'argento</i>
Bologna . . . . .	14 630	6 733 025
Firenze . . . . .	....	1 806 805
Parma . . . . .	10 529 480	605 970
Genova e Torino. . . . .	165 701 030	109 122 500
Napoli . . . . .	331 580	199 185
Milano . . . . .	61 888 580	60 577 260

Dal 1° gennaio 1862 a tutto l'anno 1879 l'ammontare delle coniazioni fatte nelle zecche italiane ascese a 849,371,787. 54 lire, cioè lire 252,544,320 in monete d'oro, 520,637,025 in monete d'argento e 76,190,442. 54 in monete di bronzo. La coniazione delle monete d'argento al titolo 835 millesimi fu sospesa nel 1868; dal 1862 al 1868 le zecche coniarono per 156 milioni di lire in pezzi da *due* lire, da *una* lira, e da 50 centesimi. Nella somma di 156 milioni non è compreso l'ammontare delle monete divisionali d'argento, da centesimi 20 e 50, e da lire una e due, coniate antecedentemente alla legge del 24 agosto 1862 (al titolo di 900 millesimi di fino) che cessarono di aver corso legale per virtù del regio decreto 17 settembre 1868, n° 4603.

L'ammontare complessivo delle monete dei cessati governi, ritirate e convertite in valuta legale dal 1862 al 1879 fu di lire 601,133,146, al netto lire 562,435,920, avendo lo Stato subito una perdita nella conversione, calcolata a lire 38,697,226 nomi-

nali. Le cifre seguenti indicano l'ammontare delle monete dei cessati Governi, ritirate in ciascun anno dal 1862 a tutto il 1879.

<i>Anno</i>	<i>Lire</i>	<i>Anno</i>	<i>Lire</i>
1862 . . . . .	9 709 253.43	1871 . . .	37 854 829.32
1863 . . . . .	85 517 434.06	1872 . . .	33 844 488.72
1864 . . . . .	62 504 195.44	1873 . . .	21 411 538.19
1865 . . . . .	127 976 596 37	1874 . . .	22 431 007.71
1866 . . . . .	43 270 397.42	1875 . . .	14 020 735.31
1867 . . . . .	15 767 783.18	1876 . . .	19 039 191.20
1868 . . . . .	15 044 644.51	1877 . . .	14 179 731.92
1869 . . . . .	29 713 805.73	1878 . . .	10 174 674.36
1870 . . . . .	24 563 039.89	1879 . . .	14 109 799.46

Alla fine del mese di settembre 1880 l'ammontare complessivo della valuta metallica d'oro e d'argento esistente nelle casse dello Stato e presso gli Istituti di emissione — dedotto per le Banche il numerario proveniente dal servizio di tesoreria nelle provincie ex-pontificie — si ripartiva nel modo seguente:

<i>Distinta delle valute</i>	<i>Tesoro</i>	<i>Banche</i>	<i>Totale</i>
(Milioni, centinaia e decine di migliaia di lire.)			
Oro decimale . . . . .	33 90	67 43	101 33
Id. non decimale . . . . .	4	3	7
Argento al titolo di 900 . . . . .	9 80	30 66	40 46
Id. id. 835 (divisionario)	25 01	33 86	58 87
Id. non decimale . . . . .	2 75	35	3 10
<i>Totale . . .</i>	<i>71 50</i>	<i>132 33</i>	<i>203 83</i>

Riassumendo le notizie relative alla valuta d'oro e d'argento ed aggiungendovi i dati relativi alle monete di bronzo si ha l'ammontare complessivo delle riserve metalliche del Tesoro e delle Banche alla stessa data del 30 settembre:

<i>Valute</i>	<i>Tesoro</i>	<i>Banche</i>	<i>Totale</i>
(Milioni, centinaia e decine di migliaia di lire.)			
Oro . . . . .	33 94	67 46	101 40
Argento . . . . .	37 56	64 87	102 43
Bronzo . . . . .	1 35	69	2 04
<i>Totale . . .</i>	72 85	133 02	205 87

*Circolazione cartacea.* — Occorre appena rammentare come il Regio Decreto 1° maggio 1866, istituì nel Regno il corso forzoso della carta-moneta. Prima del maggio 1874, questa carta veniva emessa dalla Banca Nazionale Italiana e somministrata allo Stato sotto forma di *mutui* al *Tesoro*. In virtù della legge 30 aprile 1874 gli Istituti di emissione italiani furono riuniti in Consorzio, per somministrare al Tesoro dello Stato mille milioni di lire in biglietti fabbricati e rinnovati a loro spese. Dei biglietti medesimi rispondono solidariamente tutti gli Istituti riuniti.

La circolazione dei biglietti somministrati allo Stato dalla Banca Nazionale alla fine degli anni 1866 e 1867 ascendeva a 250 milioni di lire; alla fine degli anni 1868 e 1869 a 278 milioni; alla fine del 1870, 445 milioni; alla fine del 1871, 629 milioni; alla fine del 1872, 740 milioni; alla fine del 1873, 790 milioni. Il Consorzio dei sei Istituti di emissione alla fine del 1874, aveva somministrato allo Stato 880 milioni, e a tutto febbraio 1875, 940 milioni; dal febbraio 1875 in poi la somma dei biglietti somministrati restò inalterata a 940 milioni: il Governo, cioè, non fece uso completamente della facoltà concessagli dall'articolo 2

della legge 30 aprile 1874, di portare la cifra delle emissioni di carta a corso forzato a mille milioni di lire.

Le cifre seguenti rappresentano la circolazione cartacea, sia bancaria, sia dello Stato, il 30 aprile 1866, cioè nel giorno immediatamente anteriore a quello in cui il corso forzoso fu decretato, alla fine di ciascun anno dal 1867 al 1879 e alla fine del mese di settembre 1880:

<i>D a t e</i>	<i>Circolazione</i>	
	<i>per conto delle Banche</i>	<i>per conto delle Banche e dello Stato</i>
Fine Aprile 1866 . . . . .	241 22	141 22
» Dicembre 1866 . . . . .	245 93	495 93
» » 1867 . . . . .	487 01	737 01
» » 1868 . . . . .	563 09	841 09
» » 1869 . . . . .	570 66	848 66
» » 1870 . . . . .	497 44	942 44
» » 1871 . . . . .	577 56	1 206 56
» » 1872 . . . . .	623 37	1 363 37
» » 1873 . . . . .	664 33	1 454 33
» » 1874 . . . . .	633 23	1 513 23
» » 1875 . . . . .	621 24	1 561 24
» » 1876 . . . . .	646 03	1 586 03
» » 1877 . . . . .	628 56	1 568 56
» » 1878 . . . . .	672 28	1 612 28
» » 1879 . . . . .	732 44	1 672 44
» Settembre 1880 . . . . .	724 94	1 664 94

(Milioni, centinaia e decine di migliaia di lire.)

La circolazione consorziale e quella degli Istituti si ripartiva per tagli, alla fine del mese di settembre 1880, nel modo seguente:

Tagli	Biglietti del Conforzio	Biglietti degli istituti di emissione	Circolazione complessiva
	Valore	Valore	Valore
Cent. 50 . . . . .	11 074 171 »	280 947 50	11 355 118 50
Lire 1 . . . . .	38 984 381 »	161 528 »	39 145 909 »
» 2 . . . . .	63 679 518 »	49 684 »	63 729 202 »
» 5 . . . . .	201 866 350 »	204 535 »	202 070 885 »
» 10 . . . . .	243 533 830 »	106 670 »	243 640 500 »
» 20 . . . . .	50 323 000 »	494 400 »	50 817 400 »
» 25 . . . . .	....	848 625 »	848 625 »
» 40 . . . . .	....	100 320 »	100 320 »
» 50 . . . . .	....	129 691 000 »	129 691 000 »
» 100 . . . . .	60 000 000 »	195 119 600 »	255 119 600 »
» 200 . . . . .	....	27 030 400 »	27 030 400 »
» 250 . . . . .	86 439 750 »	148 500 »	86 588 250 »
» 500 . . . . .	....	241 114 000 »	241 114 000 »
» 1000 . . . . .	184 099 000 »	129 585 000 »	313 684 000 »
Banca 4 Legazioni .	....	2 128 »	2 128 »
Totale . . . . .	940 000 000 »	724 937 337 50	1 664 937 337 50

Il seguente prospetto indica quali sieno state in Italia le fluttuazioni nel pregio della valuta cartacea, riassumendo le vicende dell'aggio dell'oro secondo il valore della moneta d'oro da lire venti alla Borsa di Firenze dal giorno in cui fu intro-

dotto il corso forzoso fino al 30 giugno 1871, e giusta i listini della Borsa di Roma pel tempo successivo.

<i>Anni</i>	<i>Aggio dell'oro</i>		
	Medio	Massimo	Minimo
1866 (dal 1 <sup>o</sup> maggio) . . . . .	7 81	20 50	1 25
1867 . . . . .	7 37	13 40	4 87
1868 . . . . .	9 82	15 15	5 20
1869 . . . . .	3 94	5 72	2 02
1870 . . . . .	4 50	12 10	1 72
1871 . . . . .	5 35	7 30	3 85
1872 . . . . .	8 66	14 95	6 70
1873 . . . . .	14 21	17 65	10 00
1874 . . . . .	12 25	16 95	9 50
1875 . . . . .	8 27	10 80	8 15
1876 . . . . .	8 47	9 65	7 25
1877 . . . . .	9 63	13 75	7 65
1878 . . . . .	9 42	11 00	7 90
1879 . . . . .	11 19	14 80	9 00
1880 (A tutto settembre) . . . . .	10 53	13 05	8 75

*Banche di emissione.* — Ricordiamo che gli Istituti autorizzati dalla legge 30 aprile 1874 ad emettere biglietti di Banca in Italia sono sei: quattro dei quali sono retti in forma di Società per azioni e due hanno qualità e ordinamento di corpo morale.

La *Banca Nazionale nel Regno d'Italia* ha origine dalla legge Sarda del 9 luglio 1850; la *Banca Nazionale Toscana* fu istituita con decreto granducale del 10 luglio 1857; la *Banca Romana*

ebbe il suo atto costitutivo nella notificazione papale del 29 aprile 1850; e la *Banca Toscana di credito per le industrie e pel commercio* con decreto del Governo provvisorio Toscano del 12 marzo 1860.

I due Banchi meridionali furono istituiti: il *Banco di Napoli* nell'anno 1816, il *Banco di Sicilia* con decreto borbonico del 7 aprile 1843.

Il capitale sottoscritto delle quattro Banche per azioni è di 200 milioni per la Banca Nazionale Italiana, di 30 milioni per la Banca Nazionale Toscana, di 15 milioni per la Banca Romana e di 10 milioni per la Banca Toscana di Credito.

In seguito alle disposizioni dell'articolo 10 della legge 30 aprile 1874 sulla circolazione cartacea, il Banco di Napoli fu autorizzato a portare, entro l'anno 1885, il suo patrimonio a 48 750 000 lire, e il Banco di Sicilia a 12 milioni di lire.

Dalla pagina 582 alla pagina 595 si troveranno riportate specificatamente le situazioni dei conti di ciascun istituto di emissione e per ciascun anno dal 1870 al 1878, non sarà inutile aver qui presente la situazione dei conti degli Istituti medesimi al 31 dicembre 1879:



Situazione dei conti degli Istituti di emissione al 31 dicembre 1879.

Titoli	Banca Nazionale	Banco di Napoli	Banca Nazionale Toscana	Banca Romana	Banco di Sicilia	Banca Toscana di credito
<i>Attivo.</i>						
Cassa e riserva . . . . .	163 051 513.08	103 982 063.72	20 008 617.93	17 327 250.33	19 539 692.62	6 549 663.75
Portafoglio . . . . .	204 131 375.92	76 831 458.02	33 395 448.82	37 063 836.88	23,269 614.40	6 606 058.59
Anticipazioni. . . . .	55 604 711.52	56 007 884.23	1 137 115.00	4 666 196.65	7 803 727.45	4 948 506.45
Titoli . . . . .	38 122 545.57	21 262 660.87	10 270 439.24	5 032 496 80	6 315 314.11	545 654.04
Crediti. . . . .	346 309 469.20	20 615 257.72	27 323 976.89	5 940 444.78	11 970 621.70	7 084 224.74
Sofferenze. . . . .	6 600 135.46	6 566 213.36	....	2 133 978 08	4 012 175.56	36 332.00
Depositi . . . . .	673 488 263.19	18 331 733.48	13 678 945.03	3 874 930.00	12 577 963.04	9 902 407.00
Partite varie . . . . .	16 450 713.19	19 906 208.65	12 707 868.56	5 905 326.94	2 456 160.68	288 295.77
<i>Totale . . .</i>	<i>1 503 758 727.13</i>	<i>323 503 480.05</i>	<i>118 522 411.47</i>	<i>81 914 460.46</i>	<i>87 945 269.56</i>	<i>35 961 142.34</i>
Spese dell'esercizio. . . . .	5 851 652.04	5 684 181 59	2 369 016.35	1 546 770.63	1 163 909.07	293 291.22
<i>Totale generale . . .</i>	<i>1 509 610 379.17</i>	<i>329 187 661.64</i>	<i>120 891 427.82</i>	<i>83 491 231.09</i>	<i>89 109 178.63</i>	<i>36 254 433.56</i>
<i>Passivo.</i>						
Capitale . . . . .	200 000 000.00	43 100 000.00	30 000 000.00	15,000 000.00	10 000 000.00	10 000 000.00
Massa di rispetto . . . . .	27 100 000.00	2 166 480.78	3 579 806.60	2 209 805.14	1 172 022.20	260 000.00

Circolazione dei biglietti di banca . . . . .	441 107 163.00	144 795 317.00	59 241 300.00	43 518 741.00	29 752 123.00	14 028 690.00
Conti correnti ed altri debiti a vista . . . . .	21 009 635.69	73 899 144.73	176 410.53	2 163 590.16	23 360 851.74	107 179.11
Conti correnti ed altri debiti a scadenza . . . . .	68 427 114.46	16 772 194.75	2 035 335.48	9 710 081.79	....	261 205.71
Depositanti oggetti e titoli per custodia e garanzia	673 488 263.19	18 331 733.48	13 678 945.03	3 874 930.00	12 577 963.04	9 902 407.00
Partite varie . . . . .	60 583 831.15	22 815 076.61	9 149 914.97	5 008 657.80	10 393 074.49	1 102 410.12
<i>Totale . . .</i>	<i>1 491 716 007.49</i>	<i>321 879 947.35</i>	<i>117 861 712.61</i>	<i>81 485 805.89</i>	<i>87 256 034.47</i>	<i>35 661 891.94</i>
Rendite dell'esercizio . . . . .	17 894 371.68	7 307 714.29	3 029 715.21	2 005 425.20	1 853 144.16	592 541.62
<i>Totale generale . . .</i>	<i>1 509 610 379.17</i>	<i>329 187 661.64</i>	<i>120 891 427.82</i>	<i>83 491 231.09</i>	<i>89 109 178.63</i>	<i>36 254 433.56</i>

*Distinta della Cassa e Riserva.*

Oro . . . . .	32 021 303.50	15 504 900.00	11 941 985.00	6 930 000.00	9 029 280.00	5 000 000.00
Argento . . . . .	55 531 472.37	4 448 745.65	256 168.00	3 070 000.00	4 082 255.70	....
Bronzo nella proporzione dell'uno per mille . . . . .	161 590.11	10 263.07	19 807.45	16 900.00	3 389.92	113.75
Biglietti a corso forzato . . . . .	74 037 337.50	79 854 820.00	7 609 299.50	6 977 800.00	5 073 979.00	1 378 950.00
<i>Riserva . . .</i>	<i>161 751 703.48</i>	<i>90 818 728.72</i>	<i>19 827 250.95</i>	<i>16 994 700.00</i>	<i>18 188 901.02</i>	<i>6 379 063.75</i>
Biglietti di altri istituti di emissione . . . . .	1 106 245.43	4 163 335.00	16 680.00	153 650.00	1 350 788.00	170 600.00
Bronzo eccedente la proporzione dell'uno per mille	193 564.17	....	164 677.98	178 900.33	....	....
<i>Cassa . . .</i>	<i>163 051 513.08</i>	<i>103 982 063.72</i>	<i>20 008 617.93</i>	<i>17 327 250.33</i>	<i>19 539 092.62</i>	<i>6 549 663.75</i>

Confrontando le cifre della circolazione dei biglietti per conto delle Banche quali risultano dal prospetto inserito a pagina 580, con quelle che rappresentano il debito dei sei Istituti per l'ammontare dei loro biglietti in circolazione alla fine degli anni considerati, si osserveranno non lievi differenze tra le une e le altre cifre. Queste differenze derivano dal fatto, che nelle situazioni dei conti degli Istituti di emissione, tra i biglietti di Banca non furono compresi che i veri e propri biglietti, cioè i titoli di taglio determinato, pagabili a vista e al portatore; mentre nel primo caso, tra i titoli costituenti la circolazione bancaria, furono comprese eziandio le *fedi di credito in nome di terzi* e le *polizze* del Banco di Napoli e del Banco di Sicilia. Ora, la circolazione di questi titoli, alla fine degli anni sottoindicati, rappresentano per i due Banchi un debito di lire:

Anni	Banco di Napoli	Banco di Sicilia
1866 . . . . .	88 000 000	28 515 788
1867 . . . . .	74 000 000	26 022 252
1868 . . . . .	46 000 000	16 619 847
1869 . . . . .	38 327 851	15 061 148
1870 . . . . .	35 166 454	17 740 162
1871 . . . . .	40 073 247	16 937 645
1872 . . . . .	49 564 442	17 593 870
1873 . . . . .	46 204 583	22 631 108
1874 . . . . .	44 785 691	24 107 170
1875 . . . . .	32 446 927	13 712 185
1876 . . . . .	39 636 393	16 182 161
1877 . . . . .	42 598 847	18 586 640
1878 . . . . .	46 239 519	20 465 337
1879 . . . . .	48 759 599	22 115 912

*Banche Popolari e Società di Credito Ordinario.* — Queste istituzioni ebbero in Italia uno sviluppo rapidissimo, soprattutto le

prime: alla fine del 1866 si contavano appena 8 Banche popolari e 15 Società di credito ordinario; alla fine del 1870 erano già in numero di 50 le prime e 31 le seconde. Al 31 dicembre degli ultimi sette anni, ecco quale era il numero e quale l'ammontare del capitale nominale delle Banche popolari e degli Istituti ordinari di credito:

31 dicembre	Banche popolari		Istituti ordinari di credito	
	Numero	Capitale	Numero	Capitale
1873 . . . . .	88	34 073 760	143	792 906 268
1874 . . . . .	100	36 808 000	121	599 545 590
1875 . . . . .	109	36 970 860	115	473 077 597
1876 . . . . .	111	37 495 120	111	421 871 371
1877 . . . . .	118	39 050 870	108	343 518 742
1878 . . . . .	124	41 187 220	102	336 711 299
1879 . . . . .	133	42 388 220	101	269 318 761

Il forte movimento di speculazione verificatosi in Italia nel 1873 portò il numero delle Banche di credito ordinario da 101, quante erano nel 1872, a 143; ma al movimento espansivo successiva la crisi, molti Istituti di credito dovettero liquidare e il numero dei rimasti si ridusse a 121 alla fine del 1874, per restringersi poi successivamente a 115, a 111, a 108, a 102 e a 101 nel 1879.

Da pagina 596 a pagina 599 del presente volume si trovano le situazioni dei conti delle Banche popolari e degli Istituti di credito ordinario al 31 dicembre degli anni 1870-78. Riproduciamo nel seguente prospetto la situazione dei conti delle medesime istituzioni alla fine dell'anno 1879, avvertendo che al 31 dicembre 1879 erano regolarmente costituite nel Regno 133 Banche popolari e 101 Istituti di credito ordinario, in tutto 234 Istituti, dei quali *quattro* non avevano inviato la propria situazione al Ministero di agricoltura, industria e commercio, e *tre* non ave-

vano ancora cominciato le loro operazioni. Nel prospetto, che riproduciamo dal *Bollettino bimestrale*, sono dunque riassunte le situazioni dei conti di 227 Istituti, che risposero all'invito del Ministero.

<i>Titoli della situazione</i> al 31 dicembre 1879	<i>Banche</i> <i>popolari</i>	<i>Società</i> <i>di credito</i> <i>ordinario</i>	<i>Totale</i> <i>Banche popolari</i> <i>e Società</i> <i>di credito</i>
<i>Attivo.</i>			
Numerario in cassa. . . . .	8 485 657.24	30 933 977.19	39 419 634.43
Cambiali e biglietti all'ordine a 3 mesi o meno . . . . .	101 613 247.77	157 100 391.11	258 713 638.88
Cambiali e biglietti all'ordine a più lunga scadenza. . . . .	20 238 822.41	26 961 714.23	47 200 536.64
Anticipazioni sopra pegno di titoli. . . . .	11 264 474.55	6 547 862.44	17 812 336.99
Anticipazioni sopra pegno di merci. . . . .	817 226.12	2 697 110.30	3 514 336.42
Riparti . . . . .	8 352 842.18	54 944 558.08	63 297 400.26
Mutui ipotecari . . . . .	2 759 000.83	39 515 283.15	42 274 283.98
Detti semplici a corpi morali . . . . .	524 565.43	3 531 476.64	4 056 042.07
chirografari a privati . . . . .	44 051.00	24 751.48	68 802.48
Beni stabili . . . . .	1 086 758.70	12 059 500.66	13 146 259.36
Buoni del Tesoro . . . . .	121 088.85	6 308 727.86	6 429 816.71
Altri titoli di debito dello Stato . . . . .	36 939 810.67	39 306 032.96	76 245 843.63
Obbligazioni di corpi morali . . . . .	4 990 532.99	5 292 837.55	10 283 370.54
Azioni ed obbligazioni di società. . . . .	3 119 260.63	114 475 048.06	117 594 308.69
Conti correnti. . . . .	25 210 143.95	124 039 725.27	149 249 869.22
Depositi e titoli a cauzione. . . . .	26 336 377.92	113 788 483.29	140 124 861.21
Depositi liberi e volontari. . . . .	15 481 144.70	236 908 367.68	252 389 512.38
Mobili e spese d'impianto . . . . .	654 389.99	1 987 297.29	2 641 687.28
Effetti da incassare per conto terzi . . . . .	1 347 736.01	1 186 750.93	2 534 486.94
Effetti e crediti in sofferenza. . . . .	1 733 338.51	3 381 247.78	5 114 586.09
Disavanzi degli esercizi precedenti. . . . .	299 448.18	631 777.71	931 225.89
Debitori diversi. . . . .	11 919 224.51	104 334 332.76	116 253 557.27
<i>Somma dell'attivo</i> . . . . .	283 339 143.14	1 085 957 254.22	1 369 296 397.36
Spese e perdite dell'esercizio . . . . .	3 327 805.71	15 610 842.02	18 938 647.73
<i>Somma totale</i> . . . . .	286 666 948.85	1 101 568 096.24	1 388 235 045.09
<i>Passivo.</i>			
Capitale versato . . . . .	39 237 553.97	170 486 463.55	209 724 017.52
Conti correnti senza interesse . . . . .	2 309 649.46	22 530 093.80	24 839 743.26
Conti correnti a interesse e depositi a risparmio. . . . .	165 154 276.19	377 054 440.50	542 208 716.69
Accettazioni cambiarie . . . . .	4 915 972.23	9 923 136.76	14 839 108.99
Depositanti per cauzione . . . . .	26 336 377.92	113 788 483.29	140 124 861.21
Depositanti liberi e volontari . . . . .	15 481 144.70	236 908 367.68	252 389 512.38
Obbligazioni . . . . .	4 602 925.74	2 149 355.87	6 752 281.61
Fondo di riserva . . . . .	10 368 217.13	29 246 137.20	39 614 354.33
Dividendi in corso ed arretrati. . . . .	623 791.79	2 669 895.10	3 293 686.89
Creditori diversi. . . . .	10 209 727.22	107 516 680.32	117 726 407.54
<i>Somma del passivo</i> . . . . .	279 239 636.35	1 072 273 054.07	1 351 512 690.42
Rendite e profitti dell'esercizio . . . . .	7 427 312.50	29 295 042.17	36 722 354.67
<i>Somma totale</i> . . . . .	286 666 948.85	1 101 568 096.24	1 388 235 045.09

*Istituti di Credito agrario.* — A pag. 602-603 di questo volume si troveranno gli specchi della situazione dei conti delle Banche agricole alla fine degli anni 1870-1878.

La forma speciale del Credito agricolo ebbe origine ed è regolata dalla legge 21 giugno 1869. Al 31 dicembre del successivo anno 1870, quattro Istituti, con un capitale complessivo di lire 6 350 000, esercitavano le operazioni di credito agrario. Ecco qual era al 31 dicembre degli anni successivi il numero di co-desti Istituti e l'ammontare del loro capitale nominale:

<i>31 dicembre</i>	<i>Numero</i>	<i>Capitale</i>	<i>31 dicembre</i>	<i>Numero</i>	<i>Capitale</i>
1870 . . . .	4	6 350 000	1875 . . . .	14	16 350 000
1871 . . . .	10	10 450 000	1876 . . . .	12	16 300 000
1872 . . . .	9	12 750 000	1877 . . . .	12	11 400 000
1873 . . . .	13	14 200 000	1878 . . . .	12	12 700 000
1874 . . . .	13	16 200 000	1879 . . . .	12	11 400 000

I 12 Istituti legalmente autorizzati a fare operazioni di credito agrario nel Regno, alla fine del 1879 erano:

1° *Banca Agricola Industriale di Alessandria*; — 2° *Banca Agricola Astigiana*; — 3° *Credito Agricolo della Cassa di Risparmio di Bologna*; — 4° *Banca Agricola Sarda, Oristano*; — 5° *Credito Agricolo Industriale Sardo, Cagliari*; — 6° *Banca Agricola Industriale Aborense*; — 7° *Banca Agricola di Casalmaggiore*; — 8° *Banca Agricola Nazionale, Firenze*; — 9° *Banca Agricola Provinciale Mantovana, Mantova*; — 10° *Banca Agricola di Gallura Terranuova Pausania*; — 11° *Credito Agricolo della Cassa di Risparmio di Siena*; — 12° *Banca Agricola di Colonia Veneta*.

Nella seguente situazione sono riepilogati i dati dei dodici Istituti, che al 31 dicembre 1879 esercitavano le operazioni di credito agrario.

## Attivo.

Deposito nella Cassa depositi e prestiti per garanzia della circolazione . . . . .	1 583 313.05
Numerario in cassa . . . . .	6 870 506.16
Cambiali e biglietti all'ordine . . . . .	25 377 417.69
Anticipazioni su pegno di cartelle di credito fondiario . . . . .	339 335.00
Anticipazioni su pegno di prodotti agrari . . . . .	560 528.00
Buoni del Tesoro . . . . .	357 575.86
Altri titoli di debito dello Stato . . . . .	618 827.41
Altri titoli negoziabili . . . . .	525 994.24
Conti correnti . . . . .	2 012 943.98
Canoni di affitto pagati per conto di fittaioli . . . . .	29 372.00
Sconto di valori locativi . . . . .	159 637.84
Pagamenti per operazioni fatte per conto di terzi . . . . .	18 461.20
Effetti in sofferenza . . . . .	98 357.56
Mobili e spese d'impianto . . . . .	170 221.14
Depositi liberi e per cauzione . . . . .	2 505 300.08
Debitori diversi . . . . .	5 777 893.78
<i>Somma dell'attivo</i> . . . . .	47 005 684.99
Spese e perdite dell'esercizio . . . . .	2 075 539.21
<i>Somma totale</i> . . . . .	49 081 224.20

## Passivo.

Capitale versato . . . . .	8 317 225.60
Buoni agrari in circolazione . . . . .	10 764 060.00
Biglietti all'ordine nomin. a scadenza . . . . .	3 968 375.44
Biglietti all'ordine nomin. pagabili a vista . . . . .	129 942.41
Conti correnti rimborsabili con disdetta . . . . .	12 321 609.06
Conti correnti rimborsabili a richiesta . . . . .	1 209 241.63
Fondo di riserva . . . . .	1 076 225.41
Depositi liberi e per cauzione . . . . .	2 505 300.08
Creditori diversi . . . . .	6 106 952.69
<i>Somma del passivo</i> . . . . .	46 308 931.72
Rendite dell'esercizio . . . . .	2 682 292.48
<i>Somma totale</i> . . . . .	49 081 224.20

*Credito fondiario.* — Com'è noto, le operazioni di credito fondiario sono regolate in Italia dalla legge del 14 giugno 1866. L'articolo 1° di questa legge approvava la convenzione del 4 ottobre 1865 ed il verbale 23 febbraio 1866, coi quali il Banco di Napoli, il Monte de' Paschi di Siena, la Cassa Centrale di Ri-

sparmio in Milano, L'Opera Pia di San Paolo di Torino e la Cassa di Risparmio di Bologna assunsero l'esercizio del Credito fondiario nelle provincie continentali del Regno, come era allora costituito. L'articolo 23 della stessa legge stabilì che la facoltà di emettere cartelle di Credito fondiario non potesse essere concessa a qualsiasi istituzione, società o privato, se non in forza di una legge; abilitando però il Governo a concedere per Decreto reale l'esercizio del Credito fondiario ad Istituti *consimili* a quelli contemplati dall'articolo 1º, i quali avessero chiesto di assumerlo nella Sicilia e nella Sardegna. E infatti, con Decreto reale del 1º maggio 1870 fu autorizzato ad esercitare le operazioni di Credito fondiario il Banco di Sicilia, e con Decreto reale del 29 settembre 1872 la Cassa di Risparmio di Cagliari. Finalmente la legge del 15 giugno 1873 estendeva alle provincie Venete e a quelle di Mantova e di Roma la legge organica 14 giugno 1866, e come già prima per le due Isole, così per queste provincie lasciavasi facoltà al Governo di concedere per Decreto reale l'esercizio del Credito fondiario, sia ad alcuno degli Istituti già autorizzati, sia ad altri che avessero però uguale carattere. Ad approfittare di queste disposizioni fu sollecito il Banco di Santo Spirito, al quale il Decreto 24 luglio 1873 affidava il Credito fondiario della Provincia di Roma. Il 28 novembre 1875 fu emanato il Decreto reale, per cui il Credito fondiario della Cassa di Risparmio di Milano si estese alla Provincia di Mantova. Anche le provincie Venete ripetono il Credito fondiario dall'Istituto di Milano; il Decreto reale 12 aprile 1877 lo estese alle provincie di Rovigo, Verona e Vicenza; il Decreto 19 gennaio 1879 alle provincie di Padova, Belluno ed Udine; e il Decreto 23 febbraio 1879 alla Provincia di Venezia.

Ecco ora indicata specificatamente la sfera d'azione degli otto Istituti autorizzati ad esercitare il Credito fondiario in Italia:

1. *Cassa di Risparmio di Milano*, per le provincie di Belluno, Bergamo, Brescia, Como, Cremona, Mantova, Milano, Novara (fino al lato sinistro della Sesia, compreso il circondario di Varallo), Padova, Pavia, Rovigo, Sondrio, Treviso, Udine, Venezia, Verona, Vicenza.



2. *Opera Pia di San Paolo in Torino*, per le provincie di Alessandria, Cuneo, Genova, Novara (fino al lato destro della Sesia, meno il circondario di Varallo), Parma, Piacenza, Porto Maurizio, Torino.

3. *Cassa di Risparmio di Bologna*, per le provincie di Ancona, Ascoli-Piceno, Bologna, Ferrara, Forlì, Macerata, Modena, Pesaro, Ravenna, Reggio Emilia.

4. *Monte de' Paschi di Siena*, per le provincie di Arezzo, Firenze, Grosseto, Livorno, Lucca, Massa-Carrara, Perugia, Pisa, Siena.

5. *Banco di Santo Spirito*, per la provincia di Roma.

6. *Banco di Napoli*, per le provincie di Aquila, Avellino, Bari, Benevento, Campobasso, Caserta, Catanzaro, Chieti, Cosenza, Foggia, Lecce, Napoli, Potenza, Reggio Calabria, Salerno, Teramo.

7. *Banco di Sicilia*, per le provincie di Caltanissetta, Catania, Girgenti, Messina, Palermo, Siracusa, Trapani.

8. *Cassa di Risparmio di Cagliari*, per le provincie di Cagliari e Sassari.

Raccogliamo nel seguente prospetto le cifre indicanti la situazione della principale operazione passiva e della principale operazione attiva degli Istituti di credito fondiario alla fine degli anni 1870-79:

31 dicembre	Cartelle fondiarie		Prestiti con ammortamento	
	Emissione	In circolazione	Conto capitale	Conto annualità
1870 . . . .	36 484 000	35 502 000	35 476 067	734 592
1871. . . .	52 250 500	49 584 500	49 549 754	1 251 606
1872 . . . .	72 794 000	68 805 000	68 776 910	1 294 849
1873. . . .	103 149 000	97 476 500	97 451 244	1 883 252
1874 . . . .	125 513 500	115 968 500	115 917 137	2 756 855
1875. . . .	145 650 500	131 814 500	131 753 825	2 772 482
1876 . . . .	169 208 000	151 486 000	151 384 400	3 484 374
1877. . . .	195 451 000	170 122 500	170 193 364	4 246 605
1878 . . . .	222 230 500	191 377 500	191 393 748	5 153 704
1879. . . .	257 882 500	218 641 500	217 861 377	6 153 178

Si troveranno a pagine 600-601 le situazioni degli otto Istituti di Credito fondiario alla fine degli anni 1870-78; nel prospetto

seguinte, giovandoci dei dati pubblicati nel *Bollettino Bimestrale*, indichiamo la situazione dei conti degli Istituti medesimi al 31 dicembre 1879, premettendo che a questa data il *fondo di garanzia* degli otto Istituti riuniti ascendeva a 19 750 000 lire, e che la *guarentigia ipotecaria* equivaleva a 472 814 456 lire.

*Attivo.*

Prestiti con ammortamento . . . . .	} conto capitale . . . . .	217 861 377.30
		conto annualità . . . . .
Conti correnti ipotecari . . . . .		129 702.45
Anticipazioni sopra cartelle fondiarie . . . . .		1 000.00
Altri titoli dello Stato . . . . .		632 694.74
Titoli diversi . . . . .		56 503.70
Debitori in conto corrente. . . . .		6 048 965.95
Cartelle fondiarie. . . . .		537 890.50
Cartelle fondiarie in deposito. . . . .		18 062 255.95
Numerario in cassa. . . . .		1 368 561.49
Mobili e spese d'impianto . . . . .		182 969.66
Debitori diversi. . . . .		1 364 191.23
	<i>Somma dell'attivo</i> . . . . .	252 399 291.56
Spese dell'esercizio . . . . .		427 002.56
	<i>Totale</i> . . . . .	252 826 294.12

*Passivo.*

	} conto capitale . . . . .	218 641 500.00	
Cartelle in circolazione . . . . .		conto interessi . . . . .	3 757 608.44
		estratte da pagarsi . . . . .	510 100.00
Creditori in conto corrente. . . . .		5 676 496.58	
Depositi a garanzia d'ipoteche. . . . .		3 003 017.76	
Depositanti cartelle fondiarie per custodia. . . . .		13 651 689.80	
Depositanti per cause diverse. . . . .		2 364 000.00	
Depositi per perizie. . . . .		112 440.80	
Fondo di riserva . . . . .		788 691.38	
Creditori diversi . . . . .		3 249 251.86	
	<i>Somma del passivo</i> . . . . .	251 754 796.62	
Rendite dell'esercizio. . . . .		1 071 497.50	
	<i>Totale</i> . . . . .	252 826 294.12	

L'importanza delle operazioni effettuate da ciascun Istituto può desumersi dal prospetto seguente, nel quale sono raccolte

le cifre rappresentanti la situazione delle *Cartelle* che ciascun Istituto aveva in circolazione, e la situazione del credito di ciascun Istituto per prestiti con ammortamento accordati al 31 dicembre 1879:

	<i>Cartelle in circolazione</i>		<i>Prestiti con ammortamento</i>	
	Numero	Importo	Conto capitale	Conto annualità
Cassa di risparmio di Bologna . . . . .	33 944	16 972 000	16 972 000.00	797 232.70
Id. di Cagliari . . . . .	9 694	4 847 000	4 882 500.00	397 307.35
Id. di Milano . . . . .	128 961	64 480 500	63 532 765.56	794 159.25
Banco di Napoli . . . . .	146 268	73 134 000	73 322 652.26	1 734 862.50
Id. di Sicilia . . . . .	23 232	11 616 000	11 616 000.00	361 851.91
Id. di S. Spirito . . . . .	18 039	9 019 500	8 965 263.72	778 437.50
Monte de' Paschi di Siena . . . . .	21 274	10 637 000	10 635 008.13	333 789.90
Opera pia di S. Paolo di Torino	55 871	27 935 500	27 935 187.63	955 537.48

*Società per azioni.* — Da quanto è stato esposto fin qui emerge che al 31 dicembre 1879 esistevano in Italia: 6 Banche d'emissione, 133 Banche popolari, 101 Istituti di credito ordinario, 12 Istituti di credito agrario, e 8 Istituti di credito fondiario; in tutto 260 Istituti di Credito, 14 dei quali — cioè: 2 Banche di emissione, 2 Istituti di credito ordinario, 2 di credito agrario e tutti gli Istituti di Credito fondiario — erano costituiti in forma di Corpi morali, gli altri in forma di Società per azioni.

Il numero delle Società per azioni nazionali ed estere che esercitavano operazioni commerciali ed industriali in Italia alla fine dell'anno 1879 risulta dal prospetto seguente:

<i>Società per azioni</i>	<i>Numero</i>	<i>Capitale nominale</i>
<i>Nazionali.</i>		
Banche di Emissione . . . . .	4	255 000 000
Banche Popolari . . . . .	133	42 388 220
Società di Credito ordinario . . . . .	99	(1) 267 717 371
Società di Credito agrario. . . . .	10	9 000 000
Società di Assicurazione . . . . .	32	74 145 000
Società Ferroviarie . . . . .	27	428 958 500
Società Minerarie . . . . .	28	48 228 916
Società di altra specie . . . . .	226	329 491 806
<i>Totale Società Nazionali . . .</i>	<i>559</i>	<i>1 454 929 813</i>
<i>Estere.</i>		
Società di Assicurazione. . . . .	36	391 922 000
Società di altra specie . . . . .	26	151 825 000
<i>Totale Società Estere . . .</i>	<i>62</i>	<i>543 747 000</i>
<i>Totale Società Nazionali ed Estere . . .</i>	<i>621</i>	<i>1 998 676 813</i>

Confrontando il numero e l'ammontare del capitale nominale delle Società per azioni esistenti alla fine del 1879, con quelli degli anni anteriori, giusta le notizie raccolte dal Ministero di

(1) Nella cifra di lire 267 717 371 si riscontra una differenza in meno di lire 40 000 000 che trae origine della riduzione di capitale della Banca di Credito Italiano (R. D. 19 gennaio 1879). Tale riduzione, che, considerata di fronte al capitale sottoscritto dalla Banca fu di 15 000 000, di fronte invece al capitale nominale fu di 55 000 000. Vuolsi avvertire che trattasi di una Società autorizzata prima della emanazione del Codice di commercio, la quale quindi non era in obbligo di tenere un capitale sottoscritto in ragione di 4/5 del capitale nominale.

agricoltura, industria e commercio e inserite a pagine 604-607 del presente volume si ha :

31 dicembre	Società Nazionali		Società Estere		Società Nazionali ed Estere	
	Numero	Capitale	Numero	Capitale	Numero	Capitale
1863. . . . .	379	1 331 102 284	18	(?)	397	1 331 102 284
1865. . . . .	307	1 544 268 275	17	83 359 125	324	1 627 627 400
1866. . . . .	221	1 300 089 625	15	86 175 000	236	1 386 264 625
1867. . . . .	266	1 307 445 366	18	111 700 000	284	1 419 145 366
1869. . . . .	334	1 363 914 299	18	212 920 000	352	1 576 834 299
1870. . . . .	392	1 437 387 834	21	269 270 600	413	1 706 657 834
1871. . . . .	477	1 722 186 469	35	284 020 000	512	2 006 206 469
1872. . . . .	545	2 027 763 024	39	292 374 034	584	2 320 137 058
1873. . . . .	666	2 441 662 094	41	299 874 034	707	2 741 536 128
1874. . . . .	666	2 265 252 416	39	293 124 034	705	2 558 376 450
1875. . . . .	664	2 116 896 708	40	296 806 034	704	2 413 702 742
1876. . . . .	585	1 557 249 722	46	405 397 000	631	1 962 646 722
1877. . . . .	568	1 476 259 238	51	436 212 000	619	1 912 471 238
1878. . . . .	560	1 477 729 238	55	504 872 000	615	1 982 601 238
1879. . . . .	559	1 454 929 813	62	543 747 000	621	1 998 676 813

Come emerge dalle cifre esposte, il punto culminante raggiunto dalle Società per azioni fu nel 1873; negli anni successivi crebbero di numero e di capitale soltanto le Società estere, mentre le Società nazionali da 666, che erano al 31 dicembre 1873, si ridussero a 559, alla fine dell'anno 1879, e il loro capitale nominale subì, nello stesso periodo di tempo, una diminuzione quasi corrispondente a un miliardo di lire italiane.

*Casse di Risparmio.* — La curva del risparmio nazionale non toccò, come quella rappresentante il movimento delle Società commerciali, un punto massimo per poi discendere sensibilissi-

mamente, proseguì invece una linea ognora ascendente, come risulta dalle notizie inserite a pagine 567-572 del volume e come emerge con maggior evidenza dal seguente prospetto, nel quale sono inseriti i dati rappresentanti la situazione dei depositi a risparmio in Italia alla fine di ogni quinquennio dal 1825 al 1860, e alla fine di ogni anno dal 1863 al 1879. Sarà utile avvertire che in Italia fungono da Istituti di risparmio le Banche popolari e parecchie Società di credito ordinario, e che la legge 27 maggio 1875 sulle Casse di risparmio postali entrò in vigore soltanto col 1° gennaio 1876. Si noti ancora che la prima statistica del risparmio in Italia fu compilata coi dati relativi al 1864, e che poscia codesta statistica fu continuata, quasi senza interruzione, fino al giorno d'oggi. Le cifre relative al risparmio per gli anni anteriori al 1876 furono ricavate dalla *Statistique internationale des Caisses d'épargne depuis leur fondation jusqu'à l'année 1872*, e dalla *Statistica delle Casse di risparmio per il triennio 1873-75*; per gli anni posteriori dal *Bollettino bimestrale del risparmio*.

Ciò premesso, ecco il prospetto:

Situazione dei depositi a Risparmio in Italia, dal 1825 al 1879.

31 dicembre	Tutti gli Istituti di Risparmio			Casse di Risparmio Ordinarie			Istituti di Credito e Banche Popolari			Casse Postali di Risparmio		
	Numero degli Istituti	Numero dei Libretti	Credito dei Depositanti	Numero degli Istituti	Numero dei Libretti	Credito dei Depositanti	Numero degli Istituti	Numero dei Libretti	Credito dei Depositanti	Numero degli Istituti	Numero dei Libretti	Credito dei Depositanti
1825	13	....	2 691 182	13	....	2 691 182	....	....	....	....	....	....
1830	17	....	4 864 291	17	....	4 864 291	....	....	....	....	....	....
1835	21	....	9 005 721	21	....	9 005 721	....	....	....	....	....	....
1840	33	....	18 953 057	33	....	18 953 057	....	....	....	....	....	....
1845	73	....	38 603 002	73	....	38 603 002	....	....	....	....	....	....
1850	86	....	40 030 598	86	....	40 030 598	....	....	....	....	....	....
1855	99	....	94 398 697	99	....	94 398 697	....	....	....	....	....	....
1860	126	....	157 205 040	126	....	157 205 040	....	....	....	....	....	....
1863	....	384 812	188 410 587	....	384 812	188 410 587	....	....	....	....	....	....
1861	....	404 839	200 033 090	....	404 839	200 033 090	....	....	....	....	....	....
1865	184	435 830	224 942 827	184	435 830	224 942 827	....	....	....	....	....	....
1866	....	427 830	224 712 852	....	427 830	224 712 852	....	....	....	....	....	....
1867	....	436 922	237 686 901	....	436 922	237 686 901	....	....	....	....	....	....
1868	....	475 452	276 545 603	....	475 452	276 545 603	....	....	....	....	....	....
1869	....	520 310	299 484 439	....	512 853	297 092 925	77	7 457	2 391 514	....	....	....
1870	345	583 133	352 606 327	249	571 217	348 121 099	96	11 916	4 485 228	....	....	....
1871	383	635 122	407 738 529	272	616 189	397 544 652	111	18 933	10 193 877	....	....	....
1872	420	703 940	465 359 324	283	676 237	446 513 350	137	27 703	18 845 974	....	....	....
1873	466	720 952	476 011 101	297	680 116	450 077 323	169	40 836	25 933 778	....	....	....
1874	428	767 584	522 885 461	310	705 189	467 119 807	118	62 395	55 765 654	....	....	....
1875	462	846 310	599 576 118	326	769 257	527 201 383	136	77 053	72 374 735	....	....	....
1876	....	....	....	351	833 760	552 754 482	....	....	....	1 989	57 449	2 413 899
1877	3 627	I 114 954	700 068 419	354	880 022	574 054 820	183	120 638	119 549 644	3 090	114 294	6 463 955
1878	3 766	I 189 829	767 644 491	357	886 947	602 183 264	215	146 145	154 322 468	3 194	156 737	11 138 759
1879	3 838	I 322 446	839 849 820	358	925 466	656 813 487	221	158 740	157 433 282	3 259	238 240	25 603 050

## STATISTICA INDUSTRIALE.

NELL' *Annuario* precedente ci convenne di ricorrere, per le notizie sulle fabbriche, alla relazione che accompagnò davanti alla Camera dei deputati il trattato di commercio italo-francese del 6 luglio 1877. Ora possiamo fornire dati più precisi e meno incompiuti desumendoli dalla *statistica di alcune industrie* pubblicata dal Ministero di Agricoltura e Commercio nel 1878, dall'illustrazione di codesta statistica scritta dal comm. Vittorio Ellena (Vedi *Annali di Statistica*, 1880, serie 2<sup>a</sup>, vol. 13) e dalle ricerche fatte dagli ingegneri delle miniere intorno alle industrie minerarie e metallurgiche.

La *Statistica industriale* fu iniziata con una circolare del 10 giugno 1876 e riguardò la filatura e la tessitura del cotone, della lana, della canapa e della iuta, la trattura, la torcitura e la tessitura della seta, la fabbricazione dei cordami, dei cappelli di feltro, della carta, dei saponi, delle candele steariche, degli olii di semi, la conceria delle pelli e gli opifici governativi. Questo nuovo tentativo di statistica della produzione riuscì alquanto meglio de' precedenti, prima perchè non si facevano a' fabbricanti domande indiscrete o repute tali; poi perchè gli interrogatori erano formulati in modo corrispondente all'ordinamento particolare di ciascuna industria. Cotesta statistica, che potrebbe propriamente chiamarsi il registro degli strumenti animati ed inanimati della produzione, non insospettì troppo i fabbricanti, i quali altre volte avevano rifiutato di rispondere a domande riguardanti la quantità delle materie prime adoperate, la mole e il valore de' prodotti e somiglianti. Invece non parve ad essi inopportuno di dire quanti operai impiegassero; di quante macchine e di qual forza motrice si giovassero.

Siffatte notizie, la sincerità delle quali fu chiarita da una fina analisi, servirono al signor Ellena per descrivere nella



pubblicazione già ricordata le condizioni delle industrie italiane; e noi rimandiamo il lettore a quello scritto, restringendoci a dire che in esso, e per ciascuna industria, si fa cenno delle origini e dello stato presente; si esamina quale sia la suppellettile meccanica e si indagano le qualità dei lavoratori. Abbondano i confronti coi paesi forestieri, e se nell'arte di trarre e di torcere la seta si afferma il nostro incontestabile primato, nelle altre industrie si chiarisce quanto siamo ancora lontani dalla meta, per molte cagioni, ma soprattutto per difetto di buoni ordinamenti tecnici.

La *Statistica*, della quale si è fatto cenno, non entrò nel campo delle industrie minerarie metallurgiche e meccaniche, nè si occupò de' prodotti chimici, della ceramica e de' vetri, perchè si confidava che gli ingegneri delle miniere avrebbero presto condotto a termine i loro studi intorno a queste materie e ne avrebbero pubblicati i risultamenti. Ma finora il voto non fu interamente appagato; di guisa che possiamo soltanto pubblicare due tavole sulla produzione dei combustibili fossili e del ferro dal 1850 al 1875 e sulla produzione mineraria nel 1877.

Tuttavia, affinchè questi ragguagli sulle fabbriche riescano più compiuti, aggiungeremo qui alcuni brevissimi cenni sopra le industrie, che non trovarono posto nelle statistiche anzidette.

Le industrie meccaniche ebbero negli ultimi anni singolare incremento, così per l'importanza, come per la bontà de' loro prodotti. Ora si calcola che producano per 36 milioni di lire e occupino quindici mila operai, senza comprendere le officine del Governo, di cui si dirà appresso.

Le industrie chimiche attendono alla produzione di circa 11 mila tonnellate di acido solforico, di mille tonnellate di acido cloridrico, di 500 tonnellate d'acido nitrico, di 200 tonnellate di solfuro di carbonio, di 3500 tonnellate di colla, di 7000 tonnellate di acido stearico, di 30,000 chilogrammi di solfato di chinino, e di quantità ragguardevoli di concimi artificiali e di tartrati.

L'importanza della ceramica in Italia non ci è rivelata da veruna statistica; tuttavia, se prescindiamo dalla fabbricazione del vasellame più grosso e dei quadrelli per pavimenti, possiamo ritenere con qualche approssimazione che la produzione del Regno, ragguagliata al valore, sia come appresso:

Stoviglie e maiolica comune . . . . .	L. 4,000,000
Maiolica fine, ossia terraglia uso inglese. . . . .	» 4,500,000
Porcellana . . . . .	» 1,500,000
<i>Totale</i> . . . . .	L. 10,000,000

Sono occupati in questa industria non meno di 7000 operai, senza contar quelli che si dedicano alla decorazione della terraglia e della porcellana di provenienza estera.

La fabbricazione del vetro in Italia non ha molta importanza fuori che nella specialità veneziana delle conterie, degli smalti, dei vetri filigranati e dell'avventurina. Di siffatti prodotti, tra i quali dominano le conterie, Venezia, e più ancora la vicina Murano, fanno grande esportazione soprattutto in Inghilterra, in Francia ed a Trieste, di dove poi tali merci si diramano alle colonie inglesi, olandesi e francesi dell'Africa, dell'Asia e dell'America, per mezzo di intermediari forestieri.

L'industria delle conterie rappresenta una produzione annua, che varia da cinque a dieci milioni di lire ed alimenta da tre a quattro mila lavoratori.

Dopo la fabbricazione delle conterie e degli smalti viene, per ordine d'importanza nell'industria vetraria, quella delle lastre da finestre, sparsa in tutte le parti del Regno, i cui prodotti hanno annualmente un valore approssimativo di tre milioni di lire e che tiene occupati circa 1200 operai. La fabbricazione delle bottiglie nere occupa circa 300 operai, i quali producono per un milione di lire. Finalmente in oggetti di cristallo e in soffiati diversi di vetro per uso domestico, l'industria italiana produce per quasi due milioni di lire, tenendo occupati 500 operai all'incirca. Nell'insieme l'industria vetraria nel Regno ha una produzione di 16,000,000 di lire ed impiega oltre 6000 lavoratori.

Ci resta da dire degli opifici governativi e di quelli, che in qualche modo dipendono dallo Stato.

Si hanno 18 fabbriche di tabacchi con 15,654 operai; e altri 47 opifici appartenenti ai vari Ministeri, con 16,212 operai. Si contano poi 6 saline esercitate da privati con 1870 operai; 74,830 mulini con 101,123 apparecchi da macinare; una raffineria di zucchero a Sampierdarena con 600 operai ed un'altra che sta per aprirsi a San Martino presso Verona; 9583 distillerie di spirito; 145 fabbriche di birra; 370 di acque gassose; 30 di cicoria; 258 polverifici; 4 fabbriche di dinamite.

Dopo questi cenni sommari ci resta da aggiungere che nelle tavole da pag. 611 a 620 s'intendono per *fanciulli* gli operai dei due sessi, che non hanno compiuto il 14° anno.

### AGRICOLTURA.

**G**LI STUDI fatti e le ricerche eseguite per un tempo non breve permisero al Ministero di agricoltura di pubblicare negli anni 1876 e 1877 i primi tre volumi della *Relazione intorno alle condizioni dell'agricoltura*, nei quali trovansi raccolte e coordinate tutte le notizie attinenti alle nostre industrie agrarie e pastorali, che fino a quel tempo e con gli scarsi mezzi dei quali il Ministero poteva disporre, fu dato di ottenere.

Fu questo tra noi il primo tentativo di una statistica complessa d'indole agraria, e non è difficile l'immaginare come le difficoltà incontrate per raggiungere un simile risultato non furono nè poche nè di piccolo momento. Gli studi fatti e pubblicati in precedenza sopra alcuni speciali argomenti giovarono è vero a rendere meno arduo il compito della amministrazione, ma la mole delle ricerche da intraprendere intorno a soggetti poco o nulla conosciuti, nel loro complesso almeno, era tale e tanta da recare sgomento e da intiepidire i più zelanti propositi. Tra i lavori già pubblicati, e che giovarono non poco alla compilazione del primo saggio della

statistica agraria del nostro paese, dobbiamo porre la statistica degli animali equini, bovini, ovini, caprini e suini, lavoro questo che se in talune parti può apparire manchevole, raccoglie tuttavia in sè tanta copia di notizie intorno alla natura ed alla diffusione delle specie e razze di animali domestici esistenti nel nostro paese, nonchè intorno al loro allevamento ed alla loro distribuzione, da fornire in ogni tempo ampi ed importantissimi elementi di studi e di confronti. Del resto, in un lavoro di simil guisa non è a far meraviglia che vi si ravvisino lacune e vi s'incontrino certe mende, le quali non si possono nemmeno sfuggire quando le condizioni del paese sono meno variate del nostro, e quando i sospetti, che d'ordinario nascono appena l'amministrazione si pone a fare indagini d'indole statistica, sono meno accentuati che nella massa dei nostri agricoltori e proprietari.

Altri lavori di statistica agraria d'indole speciale, riguardanti cioè una sola contrada oppure un'unica industria, si contavano in buon numero nel nostro paese, e questi, se giovarono talora, tal'altra recarono imbarazzo, discordando sensibilmente dalle più recenti notizie, che il Ministero si diede a raccogliere mercè l'opera delle prefetture, dei comizi e delle varie istituzioni agrarie, delle Camere di commercio e dei privati eziandio, i quali dei loro studi intorno alle nostre produzioni agrarie e pastorali vollero cortesemente dar comunicazione al Ministero stesso.

Comunque sia, mercè l'opera zelante di tutti coloro ai quali si rivolse il Ministero, e mercè, si dica pure, la costanza dei propositi della amministrazione, videro la luce, come sopra si è detto, i primi tre volumi della relazione intorno alle condizioni della nostra agricoltura:

Nel primo di questi volumi, dopo una specie d'introduzione, nella quale si parla delle generalità della agricoltura nella penisola e nelle principali isole adiacenti, e delle regioni agrarie in che l'intero paese può dividersi, rispetto al clima, alla qualità delle culture, nonchè all'indole delle costumanze e delle pratiche agrarie, si descrivono una ad una dal lato geologico, idrografico ed agrario le singole regioni agrarie. Seguono poscia le monografie

delle principali colture campestri, a ciascuna delle quali fa riscontro un quadro statistico, in cui, regione per regione, e provincia per provincia, sono notate la superficie occupata e la produzione media che ottiene da ciascuna pianta coltivata. Vengono poi le industrie agrarie, vinificazione, oleificazione, macerazione delle piante tessili, preparazione dei frutti secchi, estrazione del succo e delle essenze dagli agrumi, e preparazione del carbone di legna, della potassa, dell'acido gallico e dell'acido pirolegnoso.

Il volume termina con un capitolo sullo stato dei raccolti nel quinquennio 1870-1874, e con altro in cui si rende conto delle esperienze agrarie e delle culture sperimentali eseguite nel medesimo periodo.

Il volume secondo è quasi per intero destinato al bestiame domestico. Il capitolo V, primo del volume, parla infatti con molta diffusione del bestiame cavallino, asinino e mulino, bovino ovino e suino, dello allevamento e riproduzione di esso, delle stalle, delle epizoozie, ecc.; il capitolo VI, delle industrie pastorali; del commercio del bestiame il capitolo VII, e della apicoltura, della bachicoltura e dei concimi i capitoli VIII, IX e X. Nel capitolo XI si presenta finalmente una rassegna delle condizioni in cui trovansi tra noi la meccanica agraria.

Il volume terzo contempla nella massima sua parte argomenti d'indole economica, quali sono i vari contratti colonici, la proprietà fondiaria, la servitù ed i condomini, la sicurezza campestre, le istituzioni agrarie; alcuni capitoli sono riservati alla idraulica agraria, alla economia forestale ed alla viabilità, a quei soggetti insomma che non avevano trovato sufficiente svolgimento nelle altre parti dell'opera.

Nell'anno 1876, per rispondere agli obblighi imposti alla amministrazione dalla legge del dì 1° ottobre 1873, fu fatto il censimento generale dei cavalli e dei muli, riferendosi al giorno 10 gennaio, ed i risultati ne furono pubblicati nell'anno stesso. Il lavoro fu predisposto in guisa, che, mentre rispondeva alle esigenze della amministrazione della guerra, forniva inoltre tutte le indicazioni che si ha diritto di cercare in siffatti lavori. In

questa pubblicazione le cifre statistiche sono precedute da copiose notizie intorno alle condizioni presenti dello allevamento equino, alle cause che ne favoriscono, o ne contrariano il miglioramento, ed infine alla influenza che hanno avuto i depositi di cavalli stalloni del Governo sul miglioramento delle razze indigene.

Nell'anno 1877 la direzione dell'agricoltura pubblicò un altro volume intitolato: *Notizie e studi sull'agricoltura*, 1876, e nell'anno 1879, ancora un altro volume portante il medesimo titolo di sopra accennato, ma relativo all'anno 1877. Quei lavori possono per molti rispetti considerarsi come la continuazione della relazione generale, di cui completeranno e modificheranno, ove ne sia il caso, le notizie e le cifre statistiche. Nell'anno 1881 l'amministrazione si propone di pubblicare un somigliante lavoro per gli anni 1878 e 1879, oramai approntato, e seguirà di questo passo fino a che siasi messa in grado di dare alla luce alla fine di ciascun anno un resoconto, che compendi gli avvenimenti, l'esperienze e gli studi fatti in materia di agricoltura nelle varie regioni del regno.

L'esposizione universale, che ebbe luogo a Parigi nell'anno 1878, offerse occasione al Ministero di illustrare le raccolte agrarie e forestali inviate dalla amministrazione a quella mostra internazionale. Ciò fu fatto col volume intitolato: *L'Italia agraria e forestale*, in cui, oltre al compendiare le nozioni statistiche d'indole agraria pubblicate nei lavori precedentemente accennati, si aggiungevano molte altre notizie collo intendimento di porgere un concetto abbastanza esatto intorno alla importanza che per estensione e per produzione hanno tra di noi le industrie agrarie, forestali e pastorali.

Le promesse fatte dalla amministrazione in vari luoghi della *Relazione intorno alle condizioni dell'agricoltura*, di estendere cioè in avvenire le notizie relative ad alcuni rami di culture o d'industrie agrarie, appena accennate nella relazione stessa, furono mantenute colla pubblicazione del volume quarto, fatta nell'anno 1879 e portante il titolo medesimo dei precedenti tre volumi. Questo quarto volume, il quale chiude la serie degli studi generali,

rimandando per tutte le ulteriori indagini alla pubblicazione annuale, di cui sopra è fatto cenno, tratta di alcuni importantissimi argomenti, dei quali non ci pare del tutto inopportuno di tenere parola in questo luogo con qualche estensione.

Il capitolo I del volume quarto, che è il XXI della intera serie dei capitoli, nei quali si divide l'opera intera, tratta diffusamente dei prati e dei foraggi in Italia. Questo medesimo soggetto era svolto nel volume primo, ma allora per insufficienza delle notizie raccolte non era stato possibile dare altro che un concetto generale e, sia pur detto, molto superficiale, intorno all'importantissimo argomento. Dire che anche in quest'ultimo lavoro siasi per intero raggiunto lo scopo vagheggiato dal Ministero, sarebbe forse esagerato, giacchè non per tutte indistintamente le provincie del regno si ebbero notizie statistiche tali da lasciar tranquilli intorno alla loro precisione od almeno alla loro approssimazione al vero. E di ciò nessuno vorrà dar colpa alla amministrazione, ovvero agli enti morali ed istituiti, che di questo studio erano stati incaricati, giacchè se le statistiche agrarie in genere risultano irte di ogni maniera di difficoltà, estremamente malagevoli riescono quelle che hanno per oggetto la conoscenza della superficie, e della produzione delle erbe e dei foraggi. Si tratta infatti di superare gli ostacoli derivanti dai modi variatissimi di coltivare e di trar profitto dai terreni occupati da tal genere di coltura; si tratta di vincere le difficoltà provenienti dalla produzione estremamente variata di cotali terreni, sia per ragioni di clima, come per altre che hanno attinenza al genere di vegetazione ed ai modi di procacciarla con speciali artifici; si tratta infine di affrontare le incertezze, in cui ci troviamo, quanto alla conoscenza dei terreni incolti esistenti in ciascuna provincia, i quali rientrano in gran parte nella serie di quelli che, direttamente pascolati, o falciati, sono addetti alla alimentazione del bestiame. Le notizie pertanto, ottime per alcune provincie, appariscono per altre o insufficienti o quasi del tutto manchevoli; resta tuttavia tal copia di cifre e di fatti da non far ritenere troppo arrischiato il giudizio, che con un passo ancora si riesca a compilare una statistica

dei nostri prati e foraggi non inferiore a quelle, che sopra altre maniere di colture vennero precedentemente pubblicate. Prima di passare ad altro non vogliamo trascurare di avvertire come l'amministrazione siasi data cura di arricchire questo capitolo colle maggiori notizie, e come abbia pertanto, oltre all'aver presentato per ciascuna provincia il numero del bestiame domestico che vi si alleva, offerto un elenco delle erbe, che in ciascuna regione entrano spontaneamente a far parte dei prati naturali situati in basso e nelle parti meno elevate e di quelli collocati sulle vette o sui versanti delle maggiori montagne.

Il successivo capitolo XXII tratta degli orti e dei frutteti in Italia. Anche qui, per quanti sforzi siansi fatti dalla amministrazione, non fu possibile di riassumere le notizie avute in un quadro statistico, che ponga sott'occhio la estensione degli orti e dei frutteti e la produzione degli uni e degli altri. L'orto infatti rappresenta tra noi, generalmente parlando, qualcosa di più mutevole e di meno costante di tutte le altre colture, ed i terreni destinati alla produzione delle erbe e dei legumi per cibo umano sorgono e spariscono il più delle volte, secondochè si avverte o vien meno la opportunità di essi. Per le piante da frutto le difficoltà sono anche maggiori che per gli orti, avvegnachè quelle non si coltivino d'ordinario raccogliendole in frutteti, come si osserva in molte parti di Europa, ma entrino a far parte di quella ricchissima schiera di piante economiche, che i nostri campi riducono talora in terreni che potrebbersi dire boscati.

Tutta questa materia è stata tuttavia trattata in guisa da offrire una utilissima serie di elementi di studio, sia per ciò che concerne i vari generi di produzione e di coltura, sia per quanto attiene ai modi di esportazione.

Gli agrumi, attesa la importanza che hanno in talune contrade del regno, furono considerati a parte dagli altri alberi da frutto, e di essi si occupa infatti il capitolo XXIII. L'amministrazione è stata in questo caso più fortunata che nelle precedenti ricerche, ed ha potuto compilare un quadro statistico, in cui pone sott'occhio il numero approssimativo delle piante coltivate, distinte in aranci,



limoni ed altri agrumi in genere, il prodotto medio per ciascuna pianta e per conseguenza il prodotto totale in frutti che si ottiene in tutte le 22 provincie del regno, nelle quali si fa una coltura più o meno estesa, sempre però a scopo industriale, delle piante d'agrumi.

Le cifre contenute in questo quadro furono sottoposte a numerose e lunghe disquisizioni; si adoperò per esse la più severa critica, nessuna cura si omise insomma perchè la statistica di questa importante e nobilissima produzione del nostro suolo si accostasse al vero quanto è lecito sperare in lavori di siffatta guisa. È veramente riuscita l'amministrazione a raggiungere il suo scopo? È ciò che solamente gli studi successivi e nuove e pazienti indagini riusciranno a mettere in evidenza.

I capitoli XXIV, XXV e XXVI sono dedicati ad argomenti, di fronte a quelli che precedono, meno importanti. Vi si tratta infatti della industria della liquirizia, accennando al numero ed alla produzione delle fabbriche nelle quali si prepara il succo condensato di quella pianta; della robbia, ricchissima cultura un tempo per alcune regioni d'Italia e che oggi le vicende commerciali ed i progressi della chimica industriale hanno, se non uccisa, fatta cadere in languore estremo; della produzione dei tartufi, a proposito della quale si offrono importanti notizie statistiche ed economiche per ciascuna provincia in cui questa industria è nota.

Gli ultimi due capitoli dell'opera (XXVII e XXVIII) risguardano l'uno l'industria casearia, l'altro la produzione della lana.

Anche qui, per quanto l'amministrazione iniziando le sue ricerche abbia tentato di giungere alla compilazione di una statistica, che desse conto della importanza delle accennate industrie, non è riuscita che a raccogliere una serie di fatti importantissimi ed anche di cifre statistiche, il cui studio è però necessario che venga continuato, se realmente vuoi guadagnare un positivo concetto intorno al valore delle industrie stesse. Per molte provincie il lavoro già pubblicato può dirsi compiuto, per altre mancano alcuni termini indispensabili a trarne la finale

conseguenza, per talune infine non si ebbero che nozioni d'indole generica, importanti sì, ma non rispondenti agli scopi pratici per cui vennero richieste.

Tra le pubblicazioni d'indole periodica, alle quali attende la direzione di agricoltura, voglionò essere ricordate: il *Bollettino settimanale dei prezzi di alcuni dei principali prodotti agrari e del pane*, ed il *Bollettino di notizie agrarie*, di cui una parte, che si pubblica per decadi, riguarda il servizio meteorico agrario. Nel primo, la cui pubblicazione risale ai primi giorni dell'anno 1874, si seguitano ancora oggi a registrare i prezzi massimi e minimi del grano, del pane, del riso, del granturco, dell'avena, del vino comune, dell'olio, della carne di bue e di montone, del carbone, del fieno e della paglia, che si hanno settimanalmente nei più importanti mercati di ciascuna regione; nel secondo, il cui primo numero vide la luce nel novembre 1879, si trovano compendiate, decade per decade, le vicende atmosferiche per un cospicuo numero di stazioni della penisola e delle isole principali, e si danno altresì pregevoli notizie intorno ai principali avvenimenti d'indole agraria, che in ciascuna di esse stazioni ed in ciascuna decade si hanno ad osservare.

Non importa fermarsi sulla utilità pratica che ambedue le surriferite pubblicazioni hanno al presente, ed avranno in seguito, allorchè potranno essere consultate per ricerche d'indole scientifica, storica od economica.

Le notizie meteoriche specialmente, allorchè costituiranno una serie di osservazioni continuate per una lunga serie di anni, porranno in grado di fare un più accurato studio intorno alle relazioni essenziali che passano tra le condizioni meteoriche dei singoli paesi e le colture ivi dominanti, permettendo di trarne quelle deduzioni che possono riescire proficue tanto alla maggiore estensione di un importantissimo ramo dell'umano sapere, quanto al progresso ed al benessere dell'agricoltura pratica.

A pagina 255 di questo volume diamo il movimento dei prezzi di alcune derrate sopra una dozzina di mercati in Italia,

a cominciare dal 1862, trovandone gli elementi, non solo nel bollettino settimanale, di cui abbiamo ora tenuto parola, ma anche nelle mercuriali dei comizi agrari e delle camere di commercio.

Giunti a questo punto, ci pare di avere data sommaria contezza dei principali lavori d'indole statistica intrapresi e pubblicati a cura del servizio pubblico per l'agricoltura, e volentieri faremmo punto se non ci sembrasse opportuno di fare menzione di un altro lavoro, al quale dovrà tra poco attendere l'amministrazione.

Intendiamo alludere al nuovo censimento generale degli animali asinini, bovini, ovini, caprini e suini, che, ai termini del decreto reale del 6 ottobre 1880, dovrà essere simultaneamente eseguito in tutte le provincie del regno nel febbraio del 1881.

Le operazioni preparatorie dirette ad ottenere che questo censimento sia fatto nel modo più rigoroso ed esatto sono già state impartite dal Ministero di agricoltura, e già vennero distribuite a tutti i comuni del regno le schede destinate ad accogliere le notizie relative alla specie e al numero di ciascuna specie o razza di animali domestici.

Giova sperare che le norme impartite con diverse circolari, e soprattutto col regolamento ministeriale pubblicato il 10 ottobre 1880, serviranno a eliminare dall'animo dei proprietari il sospetto, che per avventura queste nuove ricerche sopra un rilevante ramo della ricchezza nazionale abbiano uno scopo ben diverso da quello cui tendono realmente, e che pertanto la nuova statistica, la quale vedrà probabilmente la luce nel corso dell'anno 1881, riuscirà più completa e soprattutto più esatta di quelle, che della materia stessa ci dettero notizia negli anni decorsi.

Soggiungiamo due brevi tavole riepilogative, l'una delle proporzioni delle varie culture in Italia e relative quantità di prodotto per ettaro, e l'altra dei cavalli e muli, secondo il censimento fatto di questi animali nel 1876. Tralasciamo di compendiare qui la statistica degli altri animali, che sappiamo

essere molto deficiente ed incerta; tanto più che siamo alla vigilia di eseguire un nuovo censimento del bestiame.

*Produzioni agrarie.*

	Superficie coltivata		Produzione	
	Ettari	Per 100 della superficie geografica	Quantità	Per ettaro
Frumento . . . . .	4 176 485	15.78	Ettolitre . . . . . 51 790 005	11.07
Granturco . . . . .	1 696 513	5.72	Id. . . . . 31 098 331	18.33
Riso . . . . .	232 669	78.52	Quintali . . . . . 9 818 151	42.20
Segala ed orzo . . . . .	464 780	15.68	Id. . . . . 6 697 288	14.41
Avena . . . . .	398 631	13.45	Id. . . . . 7 443 567	18.67
Fagiuoli, lenticc. e piselli	312 869	10.56	Ettolitre . . . . . 2 496 192	7.97
Fave, ceci, lupini, vecce	300 637	10.14	Id. . . . . 3 096 747	10.30
Patate . . . . .	68 524	23.12	Quintali . . . . . 7 049 879	102.89
Canape . . . . .	133 039	44.90	Id. . . . . 959 177	7.21
Lino . . . . .	81 116	27.37	Id. . . . . 233 337	2.88
Vite . . . . .	1 870 109	6.31	Ettolitre (vino) . . . . . 27 136 534	14.51
Olivo . . . . .	900 311	3.04	Id. (olio) . . . . . 5 385 591	3.76
Boschi . . . . .	3 656 401	12.34	. . . . .	. . . . .
Castagno . . . . .	495 794	16.73	Quintali (castagne) . . . . . 5 768 347	11.64
Terre arabili . . . . .	10 950 467	36.95	. . . . .	. . . . .

*Totale della Superficie Geografica . . . . . Ettari 29 630 541*

*N.B.* In questo prospetto sono indicate le principali produzioni agrarie del regno coll'estensione della superficie coltivata per ciascuna di esse, e colla quantità del prodotto medio annuale. I dati si riferiscono al quinquennio 1870-74.

## Cavalli e Muli.

## CAVALLI.

Numero dei proprietari . . . 339 212

Cavalli castrati da 4 a 14 anni inferiori a metri 1.46 . . . . .	Num.	52 257
Id. superiori a metri 1.46 . . . . .	"	71 495
Id. di oltre 14 anni . . . . .	"	43 691
Id. intieri da servizio da 4 a 14 anni, inferiori a metri 1.46 . . . . .	"	44 299
Id. superiori a metri 1.46 . . . . .	"	28 353
Id. di oltre 14 anni . . . . .	"	16 089
Stalloni approvati e stalloni non domi da 4 a 14 anni, inferiori a metri 1.55 . . . . .	"	1 293
Id. superiori a metri 1.55 . . . . .	"	1 068
Id. di oltre 14 anni . . . . .	"	823
Cavalli da servizio da 4 a 14 anni, inferiori a metri 1.46 . . . . .	"	97 486
Id. superiori a metri 1.46 . . . . .	"	69 801
Id. di oltre 14 anni . . . . .	"	54 583
Id. per la sola riproduzione dai 4 ai 14 anni, inferiori a metri 1.46 . . . . .	"	26 853
Id. superiori a metri 1.46 . . . . .	"	15 409
Id. di oltre 14 anni . . . . .	"	13 635
Puledri e puledre sotto i 4 anni	{ maschi . . . . . femmine . . . . .           }	59 468
		60 936
<i>Totale</i> . . . Num.		657 544

## MULI.

Numero dei proprietari . . . 201 016

Muli intieri sotto i 4 anni . . . . .	Num.	23 803
Id. oltre i 4 anni, inferiori a metri 1.46 . . . . .	"	51 743
Id. superiori a metri 1.46 . . . . .	"	28 378
Castrati e femmine sotto i 4 anni . . . . .	"	28 721
Id. oltre i 4 anni, inferiori a metri 1.44 . . . . .	"	96 746
Id. superiori a metri 1.44 . . . . .	"	64 477
<i>Totale</i> . . . Num.		293 868

## GIUSTIZIA CIVILE E PENALE.

**A**BBIAMO cercato di condensare in questo *Annuario* quanto potemmo trovare di omogeneo nelle pubblicazioni del Ministero di Grazia e Giustizia per gli ultimi due anni, 1875 e 1876, pei quali fu pubblicata la statistica giudiziaria, e ne abbiamo aggruppate le notizie per le grandi ripartizioni di Corti di cassazione. Non tralasciamo però, quando ci se ne offre la opportunità, di paragonare questi dati con quelli degli anni anteriori, dei quali si era tenuto conto nell'*Annuario* precedente. Convieni poi notare che, mentre per l'anno 1875 e retro, le notizie si riferiscono all'anno giuridico che comprende i dodici mesi dal 1° dicembre di un anno al 30 novembre successivo, per l'anno 1876 furono disposte secondo l'anno solare, dal 1° gennaio al 31 dicembre.

*Giustizia civile.*

*Conciliatori.* (1) — Il lavoro dei conciliatori cresce d'anno in anno, ciò che dimostra come questa modesta magistratura vada acquistando fiducia e divenga sempre più popolare. Le controversie definite dai conciliatori *in via di semplice conciliazione* nel 1875, per somma inferiore a lire 30, erano 122,374 e 16,872

(1) Questo primo grado della gerarchia giudiziaria, già antico nelle provincie Napoletane, fu esteso a tutta Italia colla unificazione legislativa del 1865.

È noto che i conciliatori compongono le controversie in via di mera conciliazione, quando ne siano richiesti, e qualunque sia il valore della cosa contestata. Però se il valore non eccede le lire 30, il processo verbale di conciliazione ha forza esecutiva contro le parti intervenute; se il valore è superiore a lire 30, l'atto di conciliazione ha solo forza di scrittura privata riconosciuta in giudizio.

Essi poi giudicano inappellabilmente di tutte le azioni personali, civili

quelle per somma superiore a lire 30; e così in totale 139,246. Nel 1876 le conciliazioni riuscite si ridussero in complesso a 104,189, delle quali 85,535 per controversie del valore inferiore a lire 30 e 18,654 per valore superiore a tale somma. Crebbero però in quest'ultimo anno le cause conciliate alla udienza in *in limine litis*: da 162,897 nel 1875, a 171,213 nel 1876.

Essendo anche ufficio dei pretori di persuadere le parti alla conciliazione prima della contestazione della lite all'aprirsi del giudizio, sarebbe desiderabile poter fare un esatto confronto fra le conciliazioni ottenute dai due magistrati. Non siamo in grado però di stabilire con precisione quante siano le contese terminate per conciliazione, perchè ci fa difetto la notizia de' compromessi per giudizio arbitrale. Fatta questa riserva, ecco un parallelo delle cause definite presso i due magistrati minori mediante conciliazione.

Anni (1)	C a u s e						Totale delle cause presentate all' udienza presso i due giudici (2)	Quante cause conciliate su 100 pre- sentate all' udienza
	Conciliate all'udienza (Art. 417 e 464 del C. di Proc. Civ.)			'Definite con sentenza				
	presso i Conciliatori	presso i Pretori	Totale	presso i Conciliatori	presso i Pretori	Totale		
1872...	175 993	33 447	209 440	401 968	164 853	566 821	776 261	26.98
1875..	162 897	26 570	189 467	410 168	169 898	580 066	769 533	24.41
1876...	171 213	25 454	196 667	467 542	172 519	640 061	836 728	23 51

o commerciali, relative a beni mobili, il valore delle quali non ecceda lire trenta, e delle azioni relative alle locazioni di beni immobili, se la pigione o il fitto, per tutta la durata della locazione, non ecceda il detto valore.

Sono escluse dalla loro competenza tutte le controversie sulle imposte dirette od indirette, la decisione delle quali spetta esclusivamente ai tribunali civili.

(1) Non possiamo qui considerare gli anni anteriori al 1872, nè quelli fra il 1872 e il 1875, per difetto ora dell'uno ora dell'altro elemento necessario di confronto.

(2) Non si tenne calcolo delle cause proposte ma abbandonate dalla

**Pretori.** (1) — Il lavoro in sede civile e di volontaria giurisdizione delle 1802 preture del Regno è dimostrato dal seguente prospetto, per gli anni 1875 e 76.

Anni	C a u s e						
	A carico			Ultimate nel corso dell'anno			
	Rimaste in corso e non decise dell'anno precedente	Sopravvenute nell'anno	in complesso	Perchè cessate			Perchè decise con sentenza definitiva
				Per conciliazione avvenuta all'udienza (Art. 417 Cod. P. C.).	Per altro motivo	Totale	
1875 . . . . .	40 012	386 593	426 605	26 570	151 689	178 259	169 898
1876 . . . . .	57 680	393 743	451 423	25 454	185 082	210 536	172 519

Se badiamo all'indole delle cause proposte davanti ai pretori, troviamo che nel 1875 le cause presentate in sede civile erano 133,857 ed in sede commerciale 36,041, e così in totale 169,898; nel 1876 le cause civili crebbero a 134,892 le commerciali a 37,627, complessivamente 172,519. Così il rapporto percentuale tra le civili e le commerciali rimase costante a 78 cause civili e 22 commerciali su 100 del numero totale.

parte attrice per transazione, morte od altro motivo davanti ai pretori, e che nel testo si rappresentano sotto la rubrica « Cause cessate in altro modo. » E ciò perchè di esse si può dire che non hanno mai interessata l'opera del giudice. Esse furono 151,689 nel 1875, 185,082 nel 1876.

(1) Ricordiamo che i pretori hanno, oltre la duplice giurisdizione civile e penale, anche una competenza su affari detti di *volontaria ed onoraria giurisdizione*. La giurisdizione contenziosa dei pretori si estende a tutte quelle azioni civili e commerciali il cui oggetto principale ed accessorio non superi le 1,500 lire e non sia inferiore alle lire 30. Sono escluse dalla loro competenza le controversie sulle imposte dirette od indirette, devolute esclusivamente ai tribunali civili. Nell'*Annuario* di quest'anno, si sono raggruppati in una unica colonna tutti i provvedimenti di volontaria giurisdizione sotto la rubrica: *Affari di volontaria giurisdizione*.



Nel 1875 le 169,898 sentenze definitive dei pretori erano così suddivise: 110,474 pel valore fino a 500 lire, 30,119 dalle 500 alle 1,000 lire, 12,794 dalle 1,000 alle 1,500, e le rimanenti 16,511 erano di un valore indeterminato; nel 1876 le 172,519 sentenze erano per 115,650 sino a lire 500; 28,229 dalle 500 alle 1,000 lire; 11,652 dalle lire 1,000 alle 1,500, e le rimanenti 16,988 di valore indeterminato. Si scorge l'accrescimento delle cause di minore valore, mentre diminuiscono quelle di maggior conto; questo movimento può essere spiegato dal motivo, che le cause per un valore sino a lire 100 vengono iniziate con un mezzo di procedura più economico (citazioni per biglietto).

Abbiamo osservato nel precedente *Annuario* che le cause per somme inferiori a lire 100, negli anni pei quali si era potuta fare la distinzione, rappresentavano il 34.9 per cento del totale.

*Tribunali civili e di commercio.* — Si contano nel Regno 190 tribunali, fra civili, di commercio e rivestiti della doppia giurisdizione, civile e commerciale. <sup>(1)</sup>

Il numero delle cause presentate avanti ai tribunali nel 1876 è stato pressochè identico a quello del 1875, mentre di poco aumentarono le sentenze, ciò che significa un corrispondente aumento di lavori. Nel 1875 furono portate all'udienza 85,749

(1) I tribunali, secondo che sono puramente civili, o puramente commerciali, o rivestiti anche della doppia giurisdizione, civile e commerciale, conoscono in prima istanza di tutte le cause in materia civile o in materia commerciale, rispettivamente, in cui il valore ecceda lire 1,500, tranne le azioni per prestazioni di alimento o di pensioni alimentari riservate sino al valore annuo di lire 200 ai pretori, ed eccettuate ancora le azioni per guasti e danni dati ai fondi urbani o rustici e pertinenze, le azioni possessorie, quelle di danno temuto e denuncia di nuova opera, oltre quelle dirette ad ottenere l'osservanza delle distanze stabilite dalla legge o dai regolamenti riguardo alle piantagioni, e quelle di sfratto per locazione finita, riservate, qualunque ne sia il valore, al giudizio dei pretori.

I tribunali civili conoscono ancora in prima istanza di tutte le cause in materia di imposte dirette o indirette di qualunque valore.

In seconda istanza di tutte le cause decise in prima istanza dai pretori o dagli arbitri che hanno giudicato nei limiti delle competenze dei pretori e quando, per queste ultime, le parti non abbiano rinunciato formalmente all'appello.

cause e 85,521 nel 1876; in prima istanza furono pronunciate 14,394 sentenze preparatorie e 14,780 nel 1876; le definitive furono 8,822 nel 1875, 8,490 nel 1876. In grado d'appello pronunciarono 15,886 sentenze nel 1875, 14,965 nel 1876. Delle prime 8,822 confermate, le altre riparate, delle 14,965 dell'anno 1876 le confermate furono 8,490; le rimanenti furono di riparazione delle sentenze del primo giudice. Tralasciamo di confrontare questi due anni coi precedenti per difetto di armonia nei dati.

*Corti d'Appello.* — Le Corti d'appello sono 20, oltre 4 sezioni staccate.

Il lavoro da esse compiuto negli anni 1875 e 1876 si riassume nei seguenti dati, che porremo in confronto con quelli del 1874. Degli altri anni mancano notizie compiute.

Nel 1875 sopravvennero 17,427 cause portate alla decisione delle Corti, le quali, unite alle 6,115 pendenti dell'anno precedente, sommavano a 23,542, a carico delle Corti; nel 1876 erano complessivamente 23,427, delle quali 17,564 iniziate nell'anno. Nel 1875, 3,272, e 2,000 nel 1876 si esaurirono senza sentenza, sia per transazione, sia per altro motivo; ne vennero portate all'udienza e discusse 14,596 nel 1875, e 14,041 nel 1876; le sentenze pubblicate furono 13,919 nel 1875 e 13,801 nel 1876; delle prime, 12,858, e delle seconde 12,812 in contraddittorio; le rimanenti, (un migliaio circa ciascun anno) vennero decise in contumacia.

Delle 13,919 sentenze del 1875, 5,289 furono di conferma delle sentenze dei tribunali, e delle 13,801 del 1876, 5,373; le rimanenti furono sentenze di riparazione totale o parziale.

Le Corti d'appello emisero inoltre 532 sentenze nel 1875 e 831 nel 1876 in materie elettorali, ed altre 914 nel 1875 e 408 nel 1876 di cognizione diretta delle Corti.

Nel 1874 erano state iscritte nel ruolo generale di spedizione 20,910 cause, delle quali 2,310 vennero poi cancellate per transazione od altro motivo senza sentenza, e vennero emesse 5,006 sentenze di conferma e 4,546 di riparazione.

*Corti di Cassazione.* (1) — Raccogliamo nel seguente prospetto le più importanti notizie sul lavoro delle Corti di cassazione del Regno, che non hanno trovato posto nelle tavole analitiche del presente volume.

Anni	Totale dei ricorsi sopravvenuti nell'anno	Cessati per transazione o recesso	Definiti nel corso dell'anno con sentenza				Totale delle cause decise
			Di irricevibilità del ricorso	Di rigetto in merito	Di cassazione		
					Parziale	Totale	
1871 . . . . .	1 903	220	58	341	94	241	737
1872 . . . . .	2 083	236	68	388	63	332	851
1873 . . . . .	2 024	226	56	448	79	327	910
1874 . . . . .	2 454	242	44	510	80	325	959
1875 . . . . .	2 457	345	73	689	97	425	1 284
1876 . . . . .	3 936	431	289	896	102	552	1 839

In questa tabella non sono compresi i ricorsi arretrati, che al principio del 1874 ascendevano a 13,088; dei quali 4,048 anteriori al 1866 e 9,040 posteriori. Alla fine del 1874, il numero dei ricorsi non ancora esauriti ammontava a 10,535. Alla fine del 1875 quel numero era salito a 11,452. L'aumento progressivo dell'arretrato ha fatto decidere il Governo ad istituire una nuova Corte di cassazione in Roma e ad aggiungere due sezioni temporanee alle Corti di Torino e di Napoli.

La distinzione delle materie dei giudizi civili e commerciali, non fu fatta nelle pubblicazioni del Ministero di grazia e giustizia dopo l'anno 1873. Ne diamo qui appresso il riassunto per gli anni 1871 e 1873.

(1) Colla legge del 12 dicembre 1875 furono costituite due sezioni di Corte di cassazione in Roma, ciò che principalmente dimostra il maggior lavoro rappresentato dalle cifre che si riferiscono al 1876.

Oggetti dei giudizi	1871				1873			
	Giudizi terminati con sentenza definitiva presso				Giudizi terminati con sentenza definitiva presso			
	le corti di cassazione	le corti di appello	i tribunali civili e di commercio	le preture	le corti di cassazione	le corti di appello	i tribunali civili e di commercio	le preture
Questioni elettorali politiche . . .	8	261	....	....	4	346	....	....
Stato civile delle persone . . .	3	9	230	....	..	2	1 494	....
Matrimonio . . . . .	3	86	415	400	1	63	459	233
Separazione . . . . .	4	23	332	....	2	31	370	....
Stato di famiglia, patria potestà e istituti affini . . . . .	12	81	762	82	8	114	691	88
Distinzione dei beni (possessione e proprietà) . . . . .	42	614	4 689	8 932	62	658	5 372	11 095
Servitù personali e prediali . . .	47	321	2 157	2 343	41	323	2 313	2 858
Successioni e legati . . . . .	61	1 083	4 570	639	65	1 050	4 773	588
Obbligazioni derivanti da contratto, quasi contratto, delitto e quasi delitto . . . . .	198	1 889	15 592	85 945	219	2 508	18 169	96 377
Commercio interno . . . . .	180	1 063	8 198	22 444	193	1 120	12 046	29 837
Commercio marittimo (1) . . . . .	2	77	185	1 675	10	102	435	456

Una statistica speciale dei fallimenti fu fatta per il decennio 1867-76. Ne diamo nell' *Appendice* i risultati per tutto il Regno, distinguendo le persone dei falliti e classificando i fallimenti secondo l'ammontare della passività per cui fu aperto e secondo l'ammontare del dividendo ottenuto dai creditori, sia per concordato, sia per liquidazione.

Si scorge da quella tavola come il totale dei fallimenti portati innanzi alla giurisdizione commerciale siano cresciuti da 413 nel 1867 a 709 nel 1876, con un massimo di 755 per l'anno 1874. In complesso nel decennio furono dichiarati 5,674 fallimenti, i quali uniti ad 883 ereditati dagli anni anteriori al periodo de-

(1) Le contestazioni davanti ai pretori furono tutte per contratti di assicurazioni marittime.

cennale facevano un totale di 6,557, a carico dei tribunali. Di questi fallimenti, ne furono chiusi 4,542, sia per concordato, sia per insufficienza di attivo o per stato d'unione.

Distinguendo i 5,674 fallimenti dichiarati nel decennio secondo la qualità delle persone del fallito, troviamo 402 società commerciali e 5,272 commercianti individui. Delle 402 società, 32 erano per azioni, cioè 17 in accomandita e 15 anonime.

E rapporto all'ammontare del passivo, per cui furono dichiarati i fallimenti, questi si dividono come segue: 700 per meno di 5 mila lire; 3,226 per somme da 5 a 50 mila; 736 da 50 a 100 mila; 433 da 100 mila a mezzo milione; 73 da 500 mila lire a un milione e 46 per oltre un milione; oltre ai fallimenti dei quali non era determinato il passivo.

Dei fallimenti chiusi, 2,205 terminarono per concordato e 1,073 per liquidazione (in seguito a stato di unione) e 1,244 per insufficienza di attivo.

L'ammontare dei dividendi ottenuto dai creditori mediante concordato era di meno del 10 per cento in 548 casi, da 10 a 25 per cento in 1,161 casi; da 25 a 50 in 431 casi; da 50 a 75 in 41 casi e di più che i tre quarti pei rimanenti 24 casi. Il dividendo ottenuto in seguito a liquidazione era meno del 10 per cento in 449 casi; da 10 a 25 per cento in 481; da 25 a 50 in 112; da 50 a 75 in 19 e per oltre il 75 per cento nei rimanenti 12 casi.

Finalmente la statistica dà il numero dei falliti dichiarati scusabili e dei falliti riabilitati. I primi furono, nel decennio, 474 e i secondi 126.

Altro tema importante d'investigazione sono le vendite giudiziali e le aggiudicazioni d'immobili ai creditori. Queste notizie furono raccolte solamente per quattro anni dal 1870 al 1873 inclusivo, e noi le abbiamo riprodotte per gruppi di corti d'appello nell'*Annuario* precedente. Ci limitiamo qui a ripeterne le cifre per l'intero territorio del Regno.

Vendite giudiziarie d'immobili decretate dai Tribunali.

Anni	Numero delle vendite o aggiudicazioni a creditori secondo il prezzo ritrattone							Totale
	Fino a lire 500	Da lire 500 a lire 2000	Da lire 2000 a lire 5000	Da lire 5000 a lire 10000	Da lire 10000 a lire 50000	Da lire 50000 a lire 100000	Oltre le lire 100000	
1870	294	632	758	544	580	129	45	2 982
1871	276	660	727	566	569	91	36	2 925
1872	267	763	776	663	560	97	48	3 174
1873	281	684	836	651	532	113	25	3 122

Amministrazione della Giustizia Penale.

*Pretori.* (2) — I pretori nell'anno 1876 ebbero presenti complessivamente 292,427 cause penali, delle quali 141,412 erano per contravvenzioni, 86,917 per delitti di competenza pretoriale e 64,098 per delitti loro rinviati dai magistrati inquirenti superiori. Ne definirono con sentenza 188,287. Nel 1875 erano stati definiti con sentenza 209,774 delittie contravvenzioni, sopra 293,667 reati, pei quali era stata iniziata una procedura nel corso dell'anno, compresi in questa cifra 21,433 procedimenti pendenti dall'anno precedente. Dei reati portati innanzi ai pretori nel 1875, 146,994

(1) Pel 1870 mancano gli attuali distretti della Corte d'appello di Roma e di Venezia ed il tribunale di Mantova, e pel 1871, i dati del Veneto, del Lazio e della circoscrizione del tribunale di Mantova si riferiscono soltanto all'ultimo quadrimestre.

(2) Ricordiamo che i pretori, in materia penale, attendono, come incaricati della polizia giudiziaria, allo scoprimento dei reati che avvengono nel territorio di loro giurisdizione, ed alla prima istruzione delle cause penali per l'accertamento dei reati.

Come magistrati giudicanti, sono competenti a conoscere:

1° Di tutti i delitti che, secondo il codice penale, sono punibili colla pena del carcere, del confino o dell'esilio locale non eccedente tre mesi,

erano contravvenzioni, 90,582 delitti di competenza pretoriale, e 50,091 erano reati eccedenti, pel titolo, la competenza dei pretori, ma stati loro rinviati dal magistrato inquirente.

Cercando di paragonare il movimento degli affari penali degli ultimi due anni a quelli anteriori, per quanto lo consentono le modalità della statistica, cominciamo dai reati di assoluta competenza pretoriale. Troviamo che, mentre le contravvenzioni tendono a diminuire, sono in aumento i delitti; e che diminuirono le sentenze di assoluzione e di non farsi luogo a procedere, accrescendosi per contro quelle di condanna.

I furti campestri pei quali venne pronunciata condanna furono 15,829 nel 1873; diminuirono di poco nel 1875 (15,598), e nel 1876 si ridussero a 14,194. Aumentarono invece leggermente (tranne pochissime eccezioni) gli altri reati minori contro la proprietà; come i furti semplici e le appropriazioni indebite. Un aumento grave (quasi di un terzo, rispetto al 1873, nello spazio di due anni) troviamo nei reati contro le persone. E parimenti crebbero le condanne per gli altri reati minori previsti dal Codice penale, mentre scemarono per i reati previsti da leggi speciali.

Nel 1873 le condanne pei reati contro le proprietà<sup>(1)</sup>, compresi i furti campestri (35,108), pronunciate dai pretori erano 20 su 100 del totale, mentre i reati contro le persone (47,214)<sup>(2)</sup>

o con multa, la quale non ecceda 300 lire, sola od accompagnata con queste pene corporali;

2° Delle contravvenzioni punibili con pene di polizia.

Sono eccettuati dalla loro competenza i reati contro la sicurezza interna ed esterna dello Stato; gli attentati all'esercizio dei diritti politici; gli abusi dei ministri dei diversi culti nell'esercizio delle loro funzioni; ogni reato in qualunque modo commesso contro la sacra persona del Re, ed i reati di stampa, i quali tutti sono di competenza esclusiva delle Corti d'assise.

I pretori giudicano inoltre dei reati che, pel concorso di circostanze che ne attenuano l'importanza, sono loro rinviati dai magistrati inquirenti superiori, quantunque pel loro titolo originario sfuggissero alla competenza pretoriale.

(1) Cap. II, tit. 10, Cod. penale.

(2) Cap. I, tit. 10, Cod. penale.

erano in proporzione di 27.7 su 100, il rimanente, cioè il 14 per 100 era per altri reati previsti dal Codice penale e 38.7 per reati previsti da leggi speciali. Nel 1875 questi rapporti si alterarono: mentre le condanne per reati contro le proprietà (35,387) rimasero quasi alla medesima cifra del 1873, quelle per reati contro le persone aumentarono a 61,588, gli altri previsti dal Codice penale e da leggi speciali ammontarono complessivamente a 89,973; cosicchè i reati contro le proprietà non costituivano che il 18.9 per 100 del totale; nel 1876 i reati contro le persone seguiti da condanna furono 51,141, e quelle per reati contro le proprietà 31,420.

In quanto alle pene pronunciate, si osserva una differenza poco notevole fra i dati dei quattro anni dal 1873 al 1876 per le pene di polizia e per le multe; le condanne al carcere, con o senza multa, ebbero invece un aumento.

Riguardo alle ammonizioni date dai pretori, su rapporti o proposte delle autorità di pubblica sicurezza, la statistica del 1873 portava 25,907 ammoniti, dei quali 7,264 come oziosi e vagabondi, e 18,643 come sospetti di reati contro le persone o contro la proprietà. Negli anni susseguenti il numero degli ammoniti era diminuito gradatamente: ne furono numerati 25,455 nel 1874, 23,169 nel 1875, e 17,226 nel 1876; di questi ultimi 4,990 come persone sospette per reati in genere e 12,236 per pascolo abusivo e furti campestri. I rapporti delle persone ammonite, classificate secondo i titoli pei quali furono date le ammonizioni, rimasero costanti.

I pretori devono per propria iniziativa occuparsi dei reati che avvengono nel territorio di loro giurisdizione; e per delegazione del giudice istruttore devono proseguire ed esaurire le istruttorie per qualunque reato. Nel complesso le istruttorie iniziate o compiute dai pretori furono 234,016 nel 1873; 250,968 nel 1874; 237,135 nel 1875; e 252,592 nel 1876.

*Tribunali Correzionali.* <sup>(1)</sup> — Nel 1875 i tribunali corre-

(1) I 162 tribunali correzionali del Regno conoscono di tutte le cause



zionali del Regno ebbero presenti 64,706 cause, delle quali 7,835 rimaste pendenti dall'anno precedente; nel 1876 il totale delle cause discese a 58,851, comprese 6,981 avute dal 1875. Gli imputati furono 92,281 nel 1875, cioè in ragione di 143 per 100 processi; di quei 92,281 imputati, 25,631 erano detenuti e 66,650 fuori carcere. Nel 1876 furono 84,713 gli imputati, dei quali 21,744 detenuti e 62,969 fuori carcere.

Delle cause dei tribunali furono definite con sentenze 56,287 nel 1875 e 53,339 nel 1876. In quanto agli imputati, dei 92,281 del 1875 ne furono giudicati 79,581, dei quali 61,196 condannati, gli altri assolti o rimandati per altra causa. Dei condannati, 48,937 ebbero il carcere, con o senza multa; 6,773 la sola multa, ed agli altri 5,486 toccarono pene di polizia. Degli 84,713 imputati del 1876, furono 76,220 i giudicati, dei quali 55,933 condannati, cioè 45,506 al carcere, con o senza pena pecuniaria; 5,825 alla multa o ad altre pene correzionali e 4,602 a pene di polizia.

Delle 56,287 cause del 1875 definite con sentenza, 27,588 furono chiamate alla udienza per citazione diretta, e delle 53,339 del 1876 colla stessa procedura 25,978, cioè la metà circa delle cause in ambedue gli anni. Giova sperare che questo mezzo concesso dalla legge al Pubblico Ministero pei reati meno gravi abbia ad estendersi, poichè fa cessare al più presto il carcere

penali loro rinviate per sentenza od ordinanza dai magistrati istruttori, o chiamate al loro giudizio per citazione diretta, fatta per decreto presidenziale, a richiesta del pubblico ministero, o della parte lesa, senza o col concorso del pubblico ministero, secondo che si tratta di azione pubblica o di azione privata.

Sono esclusi dalla competenza dei tribunali, oltre i reati di competenza dei pretori, quelli di esclusiva competenza della Corte di assise, che abbiamo accennati quando imprendemmo a parlare dei pretori.

I tribunali conoscono pure, come giudici d'appello, dei reati giudicati dai pretori con sentenze, delle quali venne interposto appello.

Presso i tribunali vi sono pure dei magistrati inquirenti (il giudice istruttore e la camera di consiglio) e un ufficio del pubblico ministero. Questo promuove l'azione penale per tutti i reati di azione pubblica; il giudice istruttore inizia e completa, da solo o col concorso della camera di consiglio, tutti i processi per delitti, che non siano di competenza pretoriale.

preventivo e risparmia molte spese all'erario, mentre la subita decisione aumenta sempre più la importanza ed esemplarità della pena.

In sede di appello notammo 17,301 cause nel 1875, delle quali 2,327 pendenti dall'anno precedente e ne passarono al giudizio dei Tribunali e vennero definite con sentenza 15,160. Delle medesime 15,160 sentenze 8,241, cioè il 54 per 100 del totale, confermarono le sentenze dei pretori appellate, le altre 6,919 le riformarono in tutto od in parte, diminuendo la pena comminata nella prima sentenza (3,608), aumentandola (264) o cambiando il titolo della condanna (744).

Nel 1876 furono 15,253 le cause che ebbero presenti i Tribunali in sede d'appello, comprese 2,167 pendenti dal 1875. Di quelle sopravvenute nell'anno, 12,102 erano state provocate per ricorsi dei condannati, 830 per appello del Pubblico Ministero, 154 della parte civile. Ne vennero definite 13,518 con sentenza, 382 in altro modo. Delle definite con sentenza, 6,848 confermarono totalmente la sentenza del primo giudice, cioè il 50.5 per 100 del totale, 3,265 ridussero la pena, 201 l'aumentarono, dietro ricorso del Pubblico Ministero, e 633 riformarono il titolo del reato.

Seguono, riguardo ai Tribunali, due tavole portanti i reati distinti secondo le specie ed il numero degli imputati, classificati per età, sesso, stato civile, stato di famiglia, di fortuna e d'istruzione, coll'indicazione altresì dei recidivi e dei rei di più reati.

Nel 1876 i reati contro la proprietà, che si ritennero provati, sommano a 13,281, corrispondenti al 27 per 100 del totale; e di questi reati, i più gravi, cioè i furti qualificati, che essendo per loro natura crimini dovettero essere correzionalizzati, per concorso di attenuanti soggettive, dai magistrati inquirenti, erano 4,379, cioè il 33 per 100 sul totale dei reati contro la proprietà. Questi furti, in cui si manifesta maggiormente l'audacia dell'agente pei mezzi che li qualificano, furono la più parte consumati da illetterati. Erano infatti 3,576 illetterati fra i condan-

nati, mentre altri 1,168 condannati sapevano leggere e 198 soltanto avevano una istruzione superiore all'elementare. Dei condannati 972 erano recidivi.

I reati contro le persone, che si ritennero provati nel 1876, conservano la stessa media, rispetto al totale che i reati contro la proprietà. Essi sono in numero di 13,443, cioè il 27 per 100; e sul complesso dei reati contro le persone, i ferimenti rappresentano il 60 per 100; la cifra che dà il numero degli omicidi (317) è esigua e si riferisce agli omicidi più scusabili che perciò appunto poterono essere rinviati al giudizio dei Tribunali. Tra i condannati per reati contro le persone, 11,294 erano illetterati, 3,872 sapevano leggere e 602 avevano un'istruzione superiore all'elementare.

Nel 1875 i rapporti centesimali hanno di poco mutato sul totale di 52,351 reati che si ritennero provati, quelli contro la proprietà presentano la cifra di 15,553 e quindi la media da 27.5 nel 1875 scese nel 1876 a 27 per 100; nell'anno 1875 non vennero distinti i furti qualificati, nè si può per conseguenza stabilire il rapporto dei furti più gravi col totale. Anche nel 1875 la più parte dei condannati per reati contro la proprietà erano illetterati, cioè 12,864; 3,641 sapevano leggere e scrivere, 896 soltanto avevano un'istruzione superiore.

I reati che si ritennero provati contro le persone nel 1875 furono 12,174, cioè il 23 per 100 del totale, mentre nel 1876 rappresentavano la media del 27. Abbiamo quindi una leggera diminuzione dei reati contro la proprietà, per quanto si può rilevare dal lavoro dei tribunali, e lieve aumento dei reati contro le persone. Per i reati contro le persone nel 1875 furono condannati 10,268 illetterati, 3,189 che sapevano leggere e scrivere e 856 che avevano una istruzione superiore; 1,883 erano recidivi.

*Corti d'Appello.* — Nell'anno 1876 furono avviate presso le Corti d'appello <sup>(1)</sup> 16,590 istruttorie, le quali, riunite alle

(1) Esse conoscono in grado d'appello delle sentenze dei tribunali, ma

pendenti dall'anno precedente (1,453), davano un totale di 18,043 istruttorie in attesa di decisione. Ne furono definite 16,236.

Nel 1875 le istruttorie erano complessivamente 18,618, delle quali 17,742 avviate nel corso dell'anno; 16,956 ne furono terminate.

Delle 18,043 istruttorie del 1876 ne furono definite: con sentenza di rinvio alle Corti d'assise il 25 per cento; di rinvio al tribunale correzionale od al pretore il 57; di rinvio ad altri giudizi meno dell'1; per 6 circa rapporto a 100 vi fu dichiarazione di non farsi luogo; l'11 per 100 rappresenta le rimaste pendenti.

Nei giudizi d'appello le Corti pronunziarono nel 1876 18,950 sentenze; di queste, 2,467 rigettarono l'appello per decadenza dei termini, recesso di parte o irricevibilità del ricorso; 8,265, cioè il 37 per cento, confermarono le sentenze dei primi giudici; 6,665 sentenze riformarono le prime. Nel 1875 il totale delle sentenze pronunziate dalle Corti fu di 19,078, delle quali 2,227 rigettarono l'appello perchè irricevibile, o per decadenza o recesso; 65 ammisero l'amnistia, 8,817 confermarono le sentenze dei primi giudici, 7,492 furono di riforma totale o parziale.

*Corti d'Assise.* <sup>(1)</sup> — Nell'anno 1876 furono giudicati dalle Corti d'assise ordinarie e straordinarie del Regno 8,990 accusati, dei quali 2,334, cioè 25.9 su 100 del totale vennero assolti o dimessi con dichiarazione di non farsi luogo a procedere in loro confronto, e 74 su 100 furono condannati. Nel 1875 gli accusati giudicati furono 9,235; ne vennero prosciolti 25.3 e condannati 74.7. Nel 1874 gli accusati giudicati erano 9,795; 23.5 furono

presso le Corti d'appello, come presso i tribunali, vi è un collegio di giudici inquirenti, che compongono la Camera di consiglio presso i tribunali e presso le corti la Sezione d'accusa. A questa vengono dalla Camera di consiglio trasmesse per la sentenza di rinvio tutti i processi per crimini e per altri reati di competenza esclusiva della Corte d'assise.

(1) Il numero delle Corti d'assise può aumentare o diminuire d'anno in anno per decreto reale. Ve n'erano 86 nel 1874, 82 nell'anno 1875 e 92 nel 1876.

dimessi, 76.5 condannati. Nel 1873, su 100 degli accusati giudicati (9,656) furono dimessi 24.7 e condannati. 75.3.

Degli accusati giudicati nel 1876, 8,362 lo furono in contraddittorio e 628 in contumacia, senza intervento dei giurati. Dei giudicati in contumacia, 29 furono assoluti, e 141 dimessi con dichiarazione di non farsi luogo. I condannati in contumacia nel 1876 (458) si distinguono, per la qualità della pena, come segue: 29 alla pena di morte, 51 ai lavori forzati a vita, 127 ai lavori forzati a tempo, 195 alla reclusione, 20 alla relegazione, 36 a pene correzionali o di polizia. Dei giudicati in contraddittorio nello stesso anno, 1,952 furono assolti, 212 dimessi con dichiarazione di non farsi luogo; gli altri furono condannati, cioè: 59 alla pena di morte, 359 ai lavori forzati a vita, 1,304 ai lavori forzati a tempo, 2,270 alla reclusione, 429 alla relegazione, 1,777 a pene correzionali o di polizia: totale 6,656. I condannati a morte erano accusati di omicidio qualificato (59) o di grassazione con omicidio (23). Dei 6,656 condannati, 2,567, ossia 38 per 100, erano accusati di omicidi semplici o qualificati; 515 erano accusati di altri reati contro le persone; e così, complessivamente, 3,082 per reati contro le persone, ossia il 45 per cento del totale; 2,815, cioè il 42 per cento per reati contro le proprietà; il rimanente per altri reati previsti dal Codice penale.

Dei 6,901 accusati condannati nel 1875, 84 vennero condannati a morte, 431 ai lavori forzati a vita o all'ergastolo, 1,368 ai lavori forzati a tempo, 2,619 alla reclusione o alla casa di forza, 342 alla relegazione; 1,969 ebbero pene correzionali, 88 pene di polizia. Nel 1874 vi furono 88 condannati a morte, 424 ai lavori forzati a vita o all'ergastolo, 1,446 ai lavori forzati a tempo, 2,983 alla reclusione, 438 alla relegazione, 2,038 a pene correzionali, 80 a pene di polizia. Poco diverse sono le cifre di ripartizione delle condanne nel 1873. Nel 1870, per contro, quantunque gli attuali distretti delle Corti d'appello di Roma e di Venezia e la circoscrizione del tribunale di Mantova, aventi insieme la popolazione di circa 3,500,800

abitanti, non entrino nel computo, le condanne erano state più numerose di quelle degli anni 1873 a 1876. Infatti nel 1870 vi furono 102 condannati a morte e 477 ai lavori forzati a vita, mentre la cifra massima degli ultimi tre anni fu di 89 condannati a morte nel 1873, e di 432 condannati ai lavori forzati a vita nel 1875. Il totale dei condannati fu nel 1870 di 7,937, mentre la cifra massima del triennio non fu che di 7,497, nel 1874.

Dei condannati a morte del 1875, 58 erano accusati di omicidio qualificato e 39 di grassazione con omicidio. Nel 1875 i condannati per omicidii qualificati o semplici furono 2,375; giova però notare che dei condannati per gli omicidii più gravi nel 1875, i qualificati furono 696, mentre sono 616 nel 1876, e quindi la notevole diminuzione di questi reati più gravi, in ragione di 80 condannati, nel tempo che scemarono pure di 16 i condannati per omicidio con grassazione. Complessivamente i condannati per reati contro le persone nel 1875 ammontarono a 2,925, cioè a 40 per 100 del totale, mentre nel 1876 il rapporto crebbe a 46; i condannati invece per reati contro la proprietà erano stati nel 1875 3,402, cioè 48 per 100 del totale, mentre nel 1876 scesero alla proporzione di 42 per 100. Sono adunque in aumento i reati contro le persone, mentre diminuiscono quelli contro le proprietà.

Del resto dal 1875 in poi nessuna sentenza di morte venne eseguita, essendo sempre intervenuta la grazia sovrana a commutare la pena.

*Corti di Cassazione.* — Nell'anno 1875 furono trasmessi alle quattro corti di cassazione del Regno 17,721 ricorsi; mentre n'erano tuttora pendenti dell'anno precedente 23,388. Complessivamente, i ricorsi presentati al giudizio delle Corti di cassazione nel 1875 sommarono dunque a 41,109. Di questi 5,963, si riferivano a cause criminali; 24,369 a cause correzionali; 10,535 a semplici contravvenzioni, e 242 a conflitti e ad altre ragioni.

Dei 41,109 ricorsi, 29,361 vennero respinti, perchè irricevibili

o inefficaci; dei quali 26,836 dalla Corte di cassazione di Napoli, che nel 1874, per quest'unica considerazione, ne aveva respinti solo 5,093, cifra normale in confronto agli anni antecedenti ed agli altri dati correlativi. Degli altri 4,754 ricorsi esauriti con giudizio nel merito, 72 per cento lo furono con sentenza di rigetto nel merito, e 28 per cento di cassazione della sentenza impugnata.

Atteso questo numero straordinario di rigetti di ricorsi inefficaci o inammissibili, mentre al principio del 1875 si trovavano pendenti 23,388 cause degli anni precedenti, alla fine dell'anno non ne rimanevano, in tutto, che 6,994.

Nel 1876 le cinque Corti di cassazione del Regno avevano presenti 16,900 ricorsi. Questi si distinguevano, per materia, come segue: 4,870 per crimini, 9,027 per delitti, 2,807 per contravvenzioni; le rimanenti 196 in materie di conflitti ed altre. Pronunciarono 12,766 sentenze, delle quali 11,236 rigettarono il ricorso, 5,050 perchè insufficiente od inammissibile e 6,186 per ragione di merito; accolsero il ricorso e cassarono la sentenza denunciata con rinvio a nuovo giudizio o senza, 1,342 sentenze.

### STATISTICA DELLE CARCERI.

**L**A STATISTICA delle carceri prende principio dal 1862. Essa si fonda sopra elementi di un'autenticità irrefragabile: per ogni detenuto si apre un foglio individuale, che lo accompagna dal momento dell'arresto a quello dell'uscita dal carcere, sia per espiazione di pena, sia per grazia o per altra causa; si notano sul detto foglio il titolo del reato e le risultanze del processo, la pena pronunziata, le condizioni di sesso, età, stato civile, professione esercitata prima della detenzione, e, via via, la condotta tenuta nel carcere, il grado d'istruzione che ricevette nella medesima, ecc.

In trentuna pagine del presente volume (526-549) si vengono riassumendo le notizie più importanti della statistica carceraria per gli anni dal 1862 al 1879.

È un soggetto, pur troppo, doloroso e umiliante, questo delle carceri, per l'Italia, costretta a far pubblica confessione del più infelice primato che mai avesse potuto toccarle in sorte, fra le nazioni d'Europa.

Alla fine del 1879 avevamo 80,792 detenuti in Italia, fra individui sotto processo (23,261), condannati nelle carceri giudiziarie (16,793), transitanti a disposizione della pubblica sicurezza (1,545), nei bagni (17,576), nelle case di pena (13,421), minorenni rinchiusi nelle case di custodia e nei riformatorii (5,606), e 2,590 a domicilio coatto. In forza della legge 6 dicembre 1877, numero 4166, essendo stato abolito l'arresto per debiti, con effetto retroattivo, non si hanno più detenuti per questo titolo. Alla fine del 1875 i detenuti per debiti erano 10 (vedasi perciò le *Notizie statistiche sull'arresto personale per debiti civili e commerciali, durante il decennio 1866-75, raccolte per cura del ministro guardasigilli (Mancini) per comunicarsi al Parlamento.* — Roma, Stamperia Reale, 1877.)

Crediamo opportuno di mettere in evidenza alcuni rapporti proporzionali, che si deducono dalle cifre effettive esposte in quelle tavole.

E innanzitutto, paragoniamo la popolazione detenuta al complesso degli abitanti del Regno, tenuto conto dell'incremento naturale e dei successivi ingrandimenti territoriali. I rapporti seguenti corrispondono alle cifre effettive della tavola a pagina 526-527.

Ci manca per l'anno 1862 la distinzione dei detenuti nelle carceri giudiziarie fra giudicabili, condannati e transitanti; perciò dobbiamo limitarci, per quell'anno, a determinare le proporzioni per gli stabilimenti di pena e per le case di custodia e riformatorii.



Numero dei detenuti per 100,000 maschi e per 100,000 femmine

Anni	Carceri giudiziarie (1)						Stabilimenti penali			
	Giudicabili			Condannati			Bagni	Case di pena		
	Masc.	Fem.	Totale	Masc.	Fem.	Totale	Bagni	Masc.	Fem.	Totale
1862	.....	.....	.....	.....	.....	.....	84.74	46.14	3.14	26.62
1863	233.19	16.82	125.10	94.23	7.04	50.68	84.07	64.33	4.01	34.19
1864	177.33	12.35	94.93	96.24	5.42	50.88	88.04	63.73	5.00	34.34
1865	194.32	11.34	102.94	110.66	5.88	58.34	87.27	63.68	4.93	34.34
1866	187.94	11.92	100.08	116.91	6.38	61.74	92.24	55.53	4.22	29.91
1867	196.97	13.47	105.41	111.83	6.63	59.34	93.09	56.99	3.88	30.49
1868	210.17	15.16	112.87	100.42	6.61	53.02	100.76	70.50	4.42	37.53
1869	183.47	12.69	98.30	107.82	7.14	57.61	103.88	71.07	4.59	37.91
1870	173.25	11.19	92.44	105.37	6.40	56.01	107.07	71.30	4.56	38.02
1871	195.85	11.42	101.01	117.23	7.25	62.53	113.63	75.31	4.83	40.33
1872	188.69	12.29	100.97	108.18	8.01	58.36	116.52	81.55	5.71	43.84
1873	172.52	12.93	93.19	109.80	8.92	59.21	116.08	81.90	6.17	44.26
1874	174.42	12.93	94.18	115.73	9.77	63.08	117.44	87.21	5.99	46.85
1875	159.85	11.06	85.95	124.18	8.82	66.88	120.72	87.73	7.46	47.86
1876	122.18	7.88	65.42	95.19	6.80	51.65	123.01	88.81	7.68	48.52
1877	128.92	9.28	69.53	114.96	8.27	62.00	122.78	88.24	7.34	48.09
1878	138.01	9.12	70.51	90.12	7.21	48.98	121.45	83.06	7.13	45.39
1879	151.24	11.22	81.79	108.66	8.64	59.05	122.62	86.05	7.71	47.19

Questa numerosissima popolazione detenuta si rifornisce ogni anno mediante un movimento di entrata di oltre 200 mila individui (*dallo stato di libertà*) nelle carceri giudiziarie.

In complesso, mentre la popolazione del Regno saliva dal 1863 al 1879 da 24,649,031 a 28,437,091 abitanti, accrescendosi del 15 per cento, i condannati si accrebbero di 70 per cento, salendo da 28,061 a 47,790. In ordine al sesso, se riuniamo bagni e

(1) Non si tenne conto, per questi calcoli, dei *transfuganti* e dei detenuti così detti a *disposizione della pubblica sicurezza*, nonchè degli individui in arresto per debiti corrispondenti alle colonne 6 e 7 della tavola a pag. 526.

di popolazione censita o calcolata del Regno per ogni anno.

Riformatorii e Case di custodia pei minorenni			Condannati a domicilio coatto			Condannati nelle carceri giudiziarie e negli stabilimenti penali			Totale dei detenuti			Anni
Masc.	Fem.	Totale	Masc.	Fem.	Totale	Masc.	Fem.	Totale	Masc.	Fem.	Totale	
5.52	1.00	3.26	.....	.....	.....	.....	.....	.....	465.34	27.01	246.42	1862
6.12	1.18	3.65	.....	.....	.....	242.63	11.05	126.95	549.42	35.84	292.85	1863
7.51	1.61	4.56	.....	.....	.....	248.01	10.32	120.29	453.25	28.95	211.32	1861
10.73	1.68	6.21	.....	.....	.....	261.61	10.81	136.37	478.03	26.25	252.42	1865
10.90	1.95	6.41	.....	.....	.....	264.68	10.98	137.85	491.25	28.49	259.87	1866
15.06	2.70	8.88	.....	.....	.....	261.93	10.51	136.48	486.25	28.69	257.95	1867
17.66	2.96	10.32	.....	.....	.....	271.69	11.04	141.65	509.57	31.07	270.86	1868
20.21	3.32	11.79	.....	.....	.....	282.77	11.73	147.60	495.41	30.62	263.07	1869
20.83	3.57	12.22	.....	.....	.....	283.73	10.97	147.72	486.32	27.76	257.66	1870
22.86	3.67	13.32	.....	.....	.....	306.18	12.23	150.99	535.90	29.01	283.82	1871
24.73	3.95	14.39	.....	.....	.....	306.26	13.72	160.78	531.19	31.67	282.79	1872
26.66	4.95	15.87	.....	.....	.....	307.79	14.20	161.85	519.31	34.27	278.21	1873
31.15	6.33	18.81	.....	.....	.....	320.38	15.77	169.02	536.09	37.43	288.72	1874
30.34	7.65	19.07	.....	.....	.....	332.63	16.30	175.51	464.66	32.04	249.84	1875
30.26	8.04	19.23	28.55	0.13	11.41	307.01	14.48	161.75	493.22	32.17	264.28	1876
31.58	8.99	20.36	26.59	0.09	13.44	325.99	15.61	171.93	520.22	36.01	279.86	1877
31.02	10.13	20.66	22.01	0.04	11.11	294.63	14.35	153.34	494.58	35.64	266.86	1878
28.93	13.02	19.71	18.01	0.06	9.11	317.33	16.35	168.05	524.89	39.41	284.11	1879

case di pena (nei bagni, com'è noto, son tutti uomini) la proporzione delle donne è 3.51 % dei detenuti nel 1879; esse contano nello stesso anno, come 7.26 %, nelle carceri giudiziarie.

La popolazione urbana fornisce, relativamente, maggior numero di abitanti alle prigioni. Se chiamiamo *urbani* i comuni che hanno in loro stessi almeno sei mila abitanti di popolazione agglomerata, e *rurali* tutti gli altri, (1) si trova che i primi compren-

(1) La distinzione fatta su questa base non è la più razionale; ma non si saprebbe trovarne un'altra, che non riposasse sopra criteri arbitrarii ed estremamente variabili.

dono quasi un terzo della popolazione del Regno (propriamente 32 centesimi). Ma gli inquilini dei bagni e delle case di pena (escludiamo, per ora, dal conto i condannati alle carceri giudiziarie, i minorenni e i domiciliati coatti), provengono per 43 centesimi dalle città o dalla popolazione urbana, e per 58 dalla rurale.

Per ragion di età, gli assegnati agli stabilimenti di pena si possono dividere come segue, per classi di età, sul totale del movimento di entrata durante i sei anni 1871-76. Le statistiche pubblicate posteriormente al 1876 non danno la classificazione dei detenuti per età.

	Totale degli assegnati agli stabilimenti penali durante i sei anni 1871-76			Popolazione del Regno (Censimento 31 dicembre 1871)			Medie annuali degli assegnati per centomila maschi e per centomila fem- mella della popolazione del Regno		
	Maschi	Fem.	Totale	Maschi	Femmine	Totale	Masc.	F.	Totale
ino a 20 anni	4 416	136	4 552	5 598 772	5 520 693	11 119 465	13.15	0.41	6.82
Da 20 a 25 ..	9 534	356	9 890	1 168 999	1 175 937	2 344 936	135.93	5.04	70.29
» 25 a 30 ..	7 912	336	8 248	1 027 400	1 045 506	2 072 906	128.39	5.36	66.31
» 30 a 35 ..	5 255	273	5 528	957 403	966 772	1 924 175	91.48	4.71	47.88
» 35 a 40 ..	4 204	297	4 501	834 655	828 513	1 663 168	83.94	5.98	45.10
» 40 a 45 ..	2 686	214	2 900	847 905	844 896	1 692 801	52.79	4.22	28.55
» 45 a 50 ..	1 994	192	2 186	699 487	683 358	1 382 845	47.51	4.68	26.34
» 50 a 55 ..	1 197	113	1 310	699 948	681 938	1 381 886	28.50	2.76	15.80
» 55 a 60 ..	738	69	807	448 953	429 653	878 606	27.30	2.67	15.31
» 60 in su ..	686	53	739	1 188 691	1 151 626	2 340 317	9.62	0.77	5.25
Regno ..	(1) 38 622	(2) 2 039	40 661	(3) 13 472 213	13 328 892	26 801 105	47.78	2.55	25.28

La statistica annuale fino al 1876 distingueva per ciascun condannato nei bagni e nelle case di pena, la provincia di nascita da quella di ultimo domicilio. Riunendo le cifre dei sei anni 1871-76,

(1) Non sono compresi 86 maschi di cui s'ignora l'età.

(2) Id. 3 femmine id.

(3) Id. 49 maschi id.

e traendone i rapporti a centomila abitanti, formiamo la tavola seguente. Prendiamo per termine di confronto, per tutti e sei gli anni, la popolazione data dal censimento nel 1871, moltiplicata per sei.

Numero medio annuale degli assegnati ai bagni ed alle case di pena, per 100,000 maschi e per 100,000 femmine di popolazione delle singole regioni, secondo i risultati del sessennio 1871-76.

Regioni	Totale degli assegnati agli stabilimenti penali durante i sei anni 1871-76						Medie annuali per centomila individui di popolazione parziale					
	Secondo la regione di nascita			Secondo la regione di ultimo domicilio			della regione di nascita			della regione di ultimo domic.		
	Masc.	Fem.	Totale	Masc.	Fem.	Totale	Masc.	F.	Tot.	Masc.	F.	Totale
Piemonte e Liguria (1)	2 927	191	3 118	2 854	186	3 040	26.08	1.70	13.88	25.43	1.64	13.33
Lombardo-Veneto (2)	4 922	329	5 251	4 996	326	5 322	26.55	1.82	14.34	26.94	1.80	14.53
Parmense e Mod. (3)	1 267	62	1 329	1 288	64	1 352	35.64	1.80	18.99	37.39	1.86	19.32
Toscana (4)	2 055	112	2 117	1 988	103	2 091	32.86	1.94	17.81	32.58	1.78	17.59
Romane (5)	5 675	249	5 924	5 611	243	5 854	51.13	2.49	28.94	53.52	2.43	28.60
Napolitane (6)	16 079	864	16 943	16 157	866	17 023	75.62	3.96	39.38	75.99	3.97	39.54
Siciliane e Sarde (7)	5 688	224	5 912	5 684	231	5 915	53.94	2.32	30.59	58.78	2.39	30.61
Stranieri	77	6	83	130	23	153	.....	.....	.....	.....	.....	.....
Domicilio sconosciuto	68	5	73	.....	.....	.....	.....	.....	.....	.....	.....	.....
Totale (8)	38 563	2 031	40 594	38 578	2 019	40 597	47.71	2.54	25.24	47.72	2.52	25.25

(1) Provincie di Alessandria, Cuneo, Novara, Torino, Genova, Porto Maurizio.

(2) Provincie di Bergamo, Brescia, Como, Cremona, Mantova, Milano, Pavia, Sondrio, Belluno, Padova, Rovigo, Treviso, Udine, Venezia, Verona e Vicenza.

(3) Provincie di Massa, Modena, Parma, Piacenza, Reggio Emilia.

(4) Provincie di Arezzo, Firenze, Grosseto, Livorno, Lucca, Pisa, Siena.

(5) Provincie di Ancona, Ascoli, Bologna, Ferrara, Forlì, Macerata, Perugia, Pesaro, Ravenna, Roma.

(6) Provincie di Aquila, Avellino, Bari, Benevento, Campobasso, Caserta, Catanzaro, Chieti, Cosenza, Foggia, Lecce, Napoli, Potenza, Reggio Calabria, Salerno e Teramo.

(7) Provincie di Cagliari, Caltanissetta, Catania, Girgenti, Messina, Palermo, Sassari, Siracusa e Trapani.

(8) In queste cifre totali non sono compresi i detenuti nati all'estero, nè quelli, dei quali non si conosceva il domicilio di origine.

Per tal guisa la statistica delle carceri mette in rilievo l'influenza del luogo di nascita, combinata con quella dell'ultimo domicilio; e si vede, per esempio, non solamente quanti siano nati in Toscana, per cento condannati in tutta Italia; ma i toscani stessi sono suddivisi, secondo che consumarono il reato in Toscana, ovvero in Piemonte, in Liguria, ecc.; e l'influenza del mezzo sociale si fa palese, così nell'aggravare come nell'infrenare la tendenza al delitto. E, cosa degnissima di nota, le proporzioni dei condannati dei vari gruppi di provincie, considerati gli uni rispetto agli altri, variano appena di qualche centesimo da un anno all'altro, e rimangono anche più costanti nei loro rapporti di grandezza, che non siano le proporzioni degli stessi condannati alla popolazione totale delle rispettive provincie. In altri termini, restano più fissi i rapporti di otto napoletani, per esempio, per tre piemontesi, che non quelli del numero dei napoletani e dei piemontesi condannati in un anno, per cento mila abitanti delle rispettive provincie.

Come fu già detto, le statistiche posteriori all'anno 1876 tengono conto soltanto della popolazione *presente* nelle carceri. I condannati agli stabilimenti penali (bagni e case di pena) alla fine del 1879 erano così distribuiti, per provincie di nascita.

Numero dei detenuti presenti nei bagni e nelle case di pena alla fine del 1879, classificati per provincie di nascita.

Provincie	Numero dei detenuti			Per 100,000		
	Maschi	Femmine	Totale	Maschi	Femmine	Totale
Antiche continentali . . . . .	1 740	45	1 785	12.14	0.32	6.28
Lombardo-Venete . . . . .	2 773	107	2 880	19.34	0.77	10.13
Toscane . . . . .	1 032	51	1 083	7.20	0.36	3.81
Parmensi e Modenesi . . . . .	742	26	768	5.18	0.18	2.70
Romane . . . . .	4 987	137	5 124	34.79	0.97	18.01
Napoletane . . . . .	12 465	517	12 982	86.97	3.67	45.65
Siciliane e Sarde . . . . .	6 109	195	6 304	42.62	1.38	22.17
Stranieri . . . . .	62	9	71	0.43	0.06	0.25
<i>Totale</i> . . . . .	29 910	1 087	30 997	203.67	7.71	109.00

Circa il grado d'istruzione, non risulta dimostrato che l'istruzione, per sè sola, abbia virtù di allontanare dalla via criminosa. Si trovano bensì gli analfabeti, fra i detenuti, in proporzioni maggiori che nella popolazione libera, nelle varie classi di età; ma chi penetri più addentro nell'analisi di queste miserie, troverebbe che non è tanto l'ignoranza che meni al delitto, quanto sono il difetto di educazione, i vizi e gli stenti.

Rispetto al grado d'istruzione, il totale dei condannati assegnati durante i sei anni 1871-76 ai vari stabilimenti penali si dividono così:

Analfabeti . . . . .	28 490
Sapevano leggere . . . . .	500
Sapevano leggere e scrivere . . . . .	11 126
Avevano istruzione superiore . . . . .	403
Di cui si ignorava il grado d'istruzione . . . . .	231
<i>Totale</i> . . . . .	40 750

Ed ecco per il decennio 1870-79 la classificazione dei liberati dai bagni e dalle case di pena, secondo il grado di istruzione che avevano all'entrata e all'uscita dal carcere.

		<i>Bagni</i>		<i>Casa di pena</i>			
		Maschi		Maschi		Femmine	
		All'entrata	All'uscita	All'entrata	All'uscita	All'entrata	All'uscit.

*Cifre effettive.*

Illetterati . . . . .	5 622	4 661	18 870	11 391	1 692	1 030
Sapevano leggere . . . . .	255	585	1 224	2 801	108	375
Sapevano leggere e scrivere . . . . .	1 034	1 531	8 081	9 952	204	339
Sapevano leggere, scrivere e conteggiare . . . . .	94	358	1 050	4 979	13	273
Avevano istruzione superiore . . . . .	36	39	325	417	1	1
Ignota . . . . .	196	63	71	71	....	....
<i>Totale . . . . .</i>	<i>7 237</i>	<i>7 237</i>	<i>29 611</i>	<i>29 611</i>	<i>2 018</i>	<i>2 018</i>

*Cifre proporzionali a 100 entrati od usciti.*

Illetterati . . . . .	77.69	64.41	63.73	38.47	83.85	51.04
Sapevano leggere . . . . .	3.52	8.08	4.13	9.46	5.35	18.58
Sapevano leggere e scrivere . . . . .	14.29	21.15	27.29	33.61	10.11	16.80
Sapevano leggere, scrivere e conteggiare . . . . .	1.30	4.95	3.55	16.81	0.64	13.53
Avevano istruzione superiore . . . . .	0.49	0.54	1.06	1.41	0.05	0.05
Ignota . . . . .	2.71	0.87	0.24	0.24	....	....
<i>Totale . . . . .</i>	<i>100.00</i>	<i>100.00</i>	<i>100.00</i>	<i>100.00</i>	<i>100.00</i>	<i>100.00</i>

Non possiamo stabilire in quali proporzioni siano tra loro, rispetto all'istruzione elementare, il numero dei condannati e la popolazione totale; giacchè, per essere nel vero, sarebbe necessario tener conto, non solo della composizione della popolazione detenuta secondo l'età, ma anche secondo le provincie di nascita

o di ultimo domicilio, e secondo le classi sociali di agiatezza, educazione, ecc.

Se, ad esempio, tutti i detenuti provenissero dalle provincie che hanno comparativamente il massimo numero di analfabeti, farebbe d'uopo studiare i detenuti medesimi, non in relazione alla scala di popolazione, per età e per grado d'istruzione, dell'intero Regno; ma bensì alla scala di popolazione, secondo i due criteri combinati.

Tali contingenti, per provincie, potrebbero essere calcolati, spendendovi attorno non poco lavoro; ma rimarrebbero sempre a farsi le suddivisioni per popolazione rustica e popolazione urbana, con riguardo altresì al grado di agiatezza, ecc., prima che potessimo ritenerci autorizzati a dire con qualche sicurezza se e quanto concorra a spingere al delitto l'ignoranza dell'alfabeto.

La statistica delle carceri classifica gli assegnati ogni anno secondo i titoli dei reati e secondo la qualità e durata della pena pronunciata a loro carico; essa inoltre si occupa in modo speciale dei recidivi, e li distingue per provincie di nascita e per età, per stato civile, per professione esercitata nello stato di libertà, per grado d'istruzione, nonchè secondo il titolo del reato, la qualità e quantità della pena, porgendo così il mezzo di riconoscere la efficacia dei vari modi di repressione.

È a desiderarsi che si stabilisca un più stretto coordinamento fra la statistica penitenziaria e quella della giustizia; ma finchè la statistica giudiziaria non possa offrire un materiale raccolto con perfetta regolarità e costanza di tradizioni, dovremo esser grati alla Direzione generale delle carceri, che cerca di supplirvi con notizie attinte alle migliori sorgenti.

Le case di custodia e i riformatorii privati riunivano alla fine del 1879, 5,606 individui (4,147 maschi e 1,159 femmine). La statistica ce li descrive secondo la loro provenienza, le relazioni di famiglia, lo stato fisico, morale, intellettuale ed economico; nota le cause per le quali l'autorità giudiziaria, ovvero l'amministrativa, ordinarono od autorizzarono il ricovero forzato dei minorenni in codeste case; e tenendo conto dei vari mestieri a cui vengono



iniziati, dell'istruzione che vi ricevono, del modo col quale osservano la disciplina, ecc., mette in grado lo studioso di farsi un concetto chiaro dei risultati che si ottengono in cosiffatti istituti.

La tavola XIII, dimostra il numero e la composizione del personale di servizio delle carceri, tanto di amministrazione, che sanitario, religioso, insegnante e di custodia.

Per ciò che riguarda il numero delle giornate di lavoro dei detenuti e il prodotto del lavoro medesimo, la tavola VI dà queste notizie per i bagni e le case di pena durante il decennio, mentre poi la tavola XIV dimostra il numero delle giornate consunte e il costo effettivo di mantenimento dei detenuti per ogni specie di detenzione, nello stesso periodo di tempo.

Si ha come media generale, dalla stessa tavola XIV, che il mantenimento di un detenuto di qualsivoglia categoria, detratti gli utili del lavoro, importa 62 centesimi al giorno. Essendo questa una materia di studio assai complessa, preferiamo rinviare il lettore alle accurate pubblicazioni annuali della Direzione generale delle carceri, non che alla *Statistique pénitentiaire internationale* compilata dall'egregio ispettor generale, commendatore Beltrani-Scalia nel 1872; alla *Relazione sul lavoro dei detenuti nell'anno 1875*, presentata alla Camera dei Deputati dal Ministro dell'interno il 25 novembre 1876, infine all'ultima statistica pubblicata per il decennio 1870-79.

#### STATISTICA DELLE OPERE PIE.

**U**N PRIMO elenco delle opere pie fu fatto nel 1862 a cura del Ministero dell'interno, e poco dopo fu intrapresa una vera inchiesta statistica, dalla Direzione che si intitola da questo servizio, presso il Ministero di agricoltura e commercio, in base ai conti del 31 dicembre 1861.

L'impresa era delle più ardue e ponderose; si richiesero

parecchi anni per raccogliere le notizie; la stampa dei risultati incominciò nel 1868 e si chiuse nel 1872, presentando in quindici grandi volumi in quarto la statistica di tutte le provincie, eccettuata quella di Roma.

Il Veneto pure vi era compreso; solamente i dati di esso non erano sincroni a quelli del resto del Regno, riferendosi al 1867 e non al 1861; ma ivi la legislazione essendo rimasta la medesima, e le condizioni politiche e sociali pressochè immutate fino al giorno delle annessioni, si può ritenere che la differenza di tempo non abbia recato se non piccole differenze di cifre. Mancavano i dati per la provincia di Roma, e vi fu supplito, almeno per ciò che riguarda la città di Roma, con un lavoro del cavaliere Querini, ricco di erudizione storica, che venne inserito nella *Monografia di Roma e campagna romana*, pubblicata dal Ministero di agricoltura in occasione dell'ultima Esposizione di Parigi.

La statistica del 1861 non si limitava a rappresentare le condizioni del patrimonio e del bilancio delle opere pie a quella data; ma per ogni gruppo di provincie, corrispondente ad uno degli Stati che formarono il nuovo Regno, narrava le vicende della beneficenza e delle leggi che la governano dal principio di questo secolo, non tralasciando di rivolgere lo sguardo anche alle epoche precedenti, a fine di meglio determinare la fisionomia della beneficenza ed assistenza pubblica nelle varie regioni.

Egli è chiaro però che una statistica, la quale risaliva al 1861, e poteva quasi dirsi il primo tentativo di tirare in luce quell'insieme di enti morali, gelosi della propria autonomia, repugnanti da ogni governativa ingerenza, e che il più sovente affettavano di respingere come intrusione indebita anche la sorveglianza più doverosa, aveva bisogno di essere riveduta e portata al corrente dei fatti verificatisi posteriormente.

Faceva d'uopo rendersi conto di quanto si fosse accresciuto il patrimonio della beneficenza pubblica nel periodo corso dopo il 1862; quali nuove forme di beneficenza si fossero dischiuse,

in armonia coi nuovi bisogni sociali; in quale misura si fosse approfittato delle disposizioni della legge del 3 agosto 1862 per la trasformazione delle opere pie di cui fosse venuto meno lo scopo.

A raggiungere questo doppio intento, di riconoscere, cioè, le nuove istituzioni e le trasformazioni avvenute nelle opere pie, e di fare una nuova statistica delle istituzioni di beneficenza, che verificasse l'esattezza della prima e comprendesse l'intero territorio dello Stato, il Ministero dell'interno intraprese nel 1875 una nuova grande inchiesta, la quale, per motivi che qui non è il luogo di spiegare, non si potè portare a compimento, e solamente una frazione di essa relativa alle istituzioni elemosiniere, potè essere presentata al pubblico.

Il Governo frattanto aveva d'uopo di rendersi conto sollecitamente, fosse pure in modo approssimativo, dell'azione esercitata dalla legge del 1862, delle nuove istituzioni sorte da quell'epoca in poi, delle trasformazioni operatesi sotto l'impero della legge stessa, dell'entità del patrimonio e delle rendite delle opere pie, a diciotto anni d'intervallo dalla prima statistica. Perciò il Ministero dell'interno, con altra circolare del 1878, richiese i prefetti di compilare un elenco nominativo delle opere pie, nel quale venissero indicati lo scopo delle singole istituzioni, la forma dell'amministrazione, l'ammontare del patrimonio, la rendita lorda, le annualità passive, le imposte, le spese di gestione patrimoniale, e per ultimo, come risultato della sottrazione di queste spese dalla rendita totale, la porzione disponibile per la beneficenza.

Diremo prima delle nuove fondazioni e delle trasformazioni di opere pie, avvenute dal 1862 fino ad oggi, non che dei lasciati fatti ad opere pie esistenti, indi riferiremo i risultati generali della statistica del 1878.

Quanto alle nuove fondazioni ed alle trasformazioni di opere pie operatesi dal 1862 in poi, ricordiamo che una comunicazione fu fatta sopra, di esse dal commendatore Caravaggio alla

Giunta centrale di statistica, nel 1876, per quelle avvenute nei tredici anni 1863-1875. Noi possiamo ora paragonare quei dati con gli analoghi del successivo periodo di quattro anni e mezzo, dal principio del 1876 al 31 luglio 1880; e questo confronto torna ad onore della filantropia spiegatasi negli ultimi anni e dello spirito di intelligente riforma che anima gli amministratori dei pii istituti.

Ecco infatti le cifre riassuntive: nei primi tredici anni sorsero 718 nuove opere pie, di cui circa la metà asili infantili. Nei successivi quattro anni e mezzo ne furono erette 464, compresi 144 asili. In complesso sono 1182 nuove fondazioni, sorte in ragione di 55 all'anno nel primo periodo, e di 103 all'anno nel secondo.

Per eredità e lasciti alle opere pie esistenti, la statistica del Caravaggio segnava 38 milioni nei tredici anni suddetti; l'esame dei decreti reali che autorizzarono l'accettazione di siffatte liberalità negli ultimi quattro anni e mezzo, dà la cifra di 27 milioni, in ragione di circa 6 milioni all'anno.

Le trasformazioni di opere pie, ossia le riforme di statuti *per mutamento di scopo*, furono 223 nel primo periodo, (17 all'anno) e 176 nel secondo (40 all'anno).

La maggior parte di coteste trasformazioni avvennero per convertire monti frumentari in casse di prestanze agrarie o in istituti non aventi scopo di credito. E più precisamente, le riforme caddero su 147 monti nei primi tredici anni e sopra 118 nei successivi quattro e mezzo: totale 265.

Rimangono tuttora 1965 monti frumentari, fra cui 968 nelle provincie napoletane, 76 in Sicilia e 146 in Sardegna; ma molti ancora nelle Marche (381), nell'Umbria (181), e nella provincia di Roma (127) e qualche centinaio nel resto del Regno.

Fra tutti, questi monti avrebbero 15 milioni di capitale proprio.

Prendiamo ora ad esaminare la situazione delle opere pie alla fine del 1878.

Vediamo prima quale sia il territorio della nuova statistica,

la quale intende ricercare soltanto la *rendita patrimoniale* delle istituzioni rette dalla legge 3 agosto 1862. Non sòlo essa esclude la carità individuale che schiva di esser vista, e quella che si fa per private associazioni temporanee, costituitesi per calamità straordinarie, passeggiere, come inondazioni, fillossera, cavallette, o per provvedere ad una troppo rigida invernata, e via discorrendo; non solo non contempla la carità legale fatta dai comuni, dalle provincie o dallo Stato, *in istituti propri*, da essi mantenuti e governati (come ospizi di esposti, manicomi, ecc.); ma esclude persino i contributi e sussidi che le opere pie ricevono dallo Stato o da altri corpi morali o da privati benefattori.

Osserviamo, in passando, come la carità legale fatta dai comuni e dalle provincie rappresenti una spesa di circa 37 milioni all'anno, a carico dei contribuenti.

Le opere pie censite nel 1878 furono 17,870, comprese 735 esistenti nella provincia di Roma, ossia 17,135 senza questa.

*Patrimonio e rendita delle opere pie.* — Stando alle dichiarazioni raccolte dalle amministrazioni delle opere pie nel 1878, il loro patrimonio consisterebbe in 1626 milioni.

Come si distribuisce geograficamente questo patrimonio delle opere pie nel Regno? Esso è accentrato per la maggior parte nei grandi comuni.

Dieci città, quelle che hanno più di centomila abitanti, possiedono insieme 666 milioni del patrimonio lordo (dichiarato) delle opere pie, ossia molto più di un terzo del totale. Le altre 59 città capoluoghi di provincia ne hanno 307 milioni; 5882 altri comuni ne hanno insieme i rimanenti 653 a fare il totale di 1626: 2431 comuni non possiedono alcuna fondazione perpetua di beneficenza.

Del rimanente, questo valore attribuito al patrimonio delle opere pie non può non essere inferiore al vero, poichè è noto come gli inventari non si tengano abbastanza al corrente degli incrementi di prezzo dei beni; e come sia tendenza naturale degli amministratori di tener basse le stime, per moderare le

tasse, ed anche perchè, facendo apparire più basso il capitale, sembra essere più alto il saggio della rendita.

Così vediamo non poche opere pie far mostra di una rendita lorda dell'8, del 10 per cento, ed anche più, rispetto al capitale denunciato; il che non è verosimile.

Fin qui del patrimonio lordo. Vediamo il netto: nel 1878, esclusa Roma a fine di rendere possibile il confronto colla situazione antica, il *capitale lordo* era 1514 milioni; le annualità passive sono indicate per una cifra minore di quelle del 1861, e precisamente in 13,134,429; queste ultime capitalizzate all'istesso saggio indicato sopra, corrispondono ad un capitale di 262,688,580 da defalcarsi.

Restano netti 1,251,887,382 che superano di 400,970,954 il patrimonio trovato 16 anni prima.

Però questi medesimi carichi devono pesare meno gravemente di quanto sembri a prima giunta, poichè il valore dichiarato del patrimonio è certo al di sotto del vero.

Per ultimo se dividiamo l'Italia in due parti, settentrionale e centrale, l'una; l'altra meridionale e insulare, troviamo le somme e i rapporti seguenti:

	Popolazione	Patrimonio netto	Per 100 abitanti
		Milioni	Lire
Italia Settentrionale e Centrale. . .	16 405 084	1 017	6 203
Napoletano ed Isole . . . . .	10 396 070	325	3 126

Nel 1861, 3201 comuni, aventi insieme 5,180,015 abitanti, non possedevano alcun istituto di beneficenza nel proprio territorio; val quanto dire che il 21 per cento della popolazione del Regno (che era allora di 24,273,776 abitanti) *si accoglieva nei comuni sprovvisti di opere pie.*

Ora sopra 26,801,154 abitanti, ne abbiamo soli 4,571,605, compresi in 2431 comuni, senza opere pie; ossia la proporzione

è scesa da 21 a 17 per cento della popolazione del Regno, compresa Roma. Egli è vero che molti comuni, specialmente fra quelli del mezzogiorno, non hanno altre opere pie che i monti frumentari.

Il numero dei comuni aventi opere pie in tutto il Regno, nel 1878, era di 5951, con 22,229,549 abitanti.

In complesso adunque, la rendita delle opere pie del Regno è di 91 milioni. Questa somma si riduce alla metà circa, e più precisamente a 47 milioni, quando ne siano dedotti i pesi patrimoniali, le imposte e le spese di gestione del patrimonio. Sono 14 milioni per pesi, 14 e mezzo per imposte, 15 per gestione patrimoniale.

Tale è la sintesi della statistica compilata dal Ministero dell'interno sulle opere pie per l'anno 1878. A pag. 562 e seguenti, diamo le cifre del patrimonio e della rendita delle opere pie classificate secondo gli scopi e secondo la forma dell'amministrazione, non che il movimento, la dimostrazione dei lasciti fatti e delle creazioni e trasformazioni avvenute dal 1862 in poi.

### *SOCIETÀ DI MUTUO SOCCORSO.*

**L**A STATISTICA delle Società di mutuo soccorso fu fatta tre volte dalla costituzione del Regno, cioè alla fine degli anni 1862, 1873 e 1878.

Non è facile cosa ottenere dalle associazioni operaie le notizie riguardanti il movimento dei soci, il patrimonio, le rendite e le spese annuali. Ci vollero moltissime sollecitazioni perchè la maggior parte delle società smettessero le ingiuste diffidenze verso il Governo e consentissero a rispondere con qualche diligenza.

Frattanto, grazie anche ai buoni uffici di private persone, si poterono raccogliere le notizie del numero dei soci, dell'entità

del patrimonio e del movimento dei fondi per 1981 società, sul totale di 2091 società delle quali l'autorità politica conosceva l'esistenza. Solamente un centinaio, o poco più, mancarono all'appello.

Nel 1862 si erano trovate 443 società; 417 delle quali avevano dato notizie più o meno particolareggiate, cominciando dal numero dei soci, 111 mila circa. Undici anni più tardi, nel 1873, accresciutosi il territorio del Regno colle annessioni del Veneto e di Roma, venivano censite 1447 società con 218 mila soci. Alla fine del 1878 si contarono 2091 società, delle quali 1981 avevano insieme 331 mila soci. Delle altre si sapeva soltanto che c'erano. Ecco le cifre precise, in confronto alla popolazione del Regno, alle tre date.

Anni	Popolazione del Regno	Società		
		esistenti	che fecero conoscere il numero dei soci	
			Numero	Società
1862 . . .	21 929 176	443	417	111 608
1873. . .	27 165 553	1 447	1 146	218 822
1878 . . .	28 209 520	2 091	1 981	331 548

L'aumento nel numero delle società in cinque anni, dal 1873 al 1878, non sembrerà piccolo a chi pensi che, se sorgono di frequente nuove associazioni operaie, non sono poche neppure quelle che si sciolgono, che si fondono con altre simili, o spariscono per cause diverse.

La maggior parte delle società sono di fresca data. Di 2086 si conosceva l'anno della fondazione. Più di un terzo fra esse (754) non contavano cinque anni di vita; 563 non ne avevano 10: 235 erano nate prima del 1861. Sole 50 erano di origine anteriore al 1850.

Datano da maggior tempo, in generale, le società del



Piemonte, della Lombardia, del Veneto, dell'Emilia, della Toscana, dell'Umbria e delle Marche. Sono dal 40 al 48 per cento, in codeste regioni, le società che contavano nel 1878 almeno 10 anni di vita. Nel Napoletano questa proporzione scendeva al 18 per cento; nella Sicilia si ragguagliava ad un quarto del rispettivo totale.

Il numero dei malati è dato per 1638 società, le quali numeravano, complessivamente, 289 mila soci effettivi. I malati tra costoro furono 67,229; e notiamo che si tratta del numero degl'individui malati, non dei casi di malattia, poichè furono evitate le duplicazioni, e chi si ammalò due o più volte nell'anno, venne contato per uno nel totale dei malati. In complesso i malati si ragguagliano a 23 per cento soci presenti. Tale proporzione era stata di 24 per cento nella statistica del 1873. Il numero delle giornate di sussidio nel 1878 fu di un milione e cinquecento dodici mila, pari a 22 giornate per ogni socio malato, ovvero a 5,23 per ogni socio iscritto. Rapporti quasi identici si erano trovati nel 1873: mirabile armonia, che dimostra in un tempo, e la stabilità dei fenomeni demografici, e la bontà delle inchieste statistiche, tuttochè eseguite in condizioni differenti e da persone diverse.

Avvertiamo però che le proporzioni delle giornate di sussidio per malattia al numero dei soci iscritti varia grandemente da regione a regione, malgrado che per una stessa regione si mantengano pressochè inalterate per la durata del quinquennio.

Mentre in tutta l'Italia settentrionale e media il numero delle giornate di sussidio oscilla di poco intorno a 5 per ogni socio iscritto, nelle provincie napoletane, e in Sicilia scende ad uno o due o poco più. Il che significa, non già che nella parte meridionale della penisola, e nelle isole, gli operai si ammalino molto meno (la metà o un quarto) dei loro confratelli del rimanente d'Italia, ma che si distribuiscono meno soccorsi; si porge il sussidio per un numero minore di giorni d'infermità.

Il patrimonio è conosciuto per 1949 società, che insieme noveravano, nel 1878, 328 mila soci; esse avevano più di 21 milioni di capitale. Nel 1873, 1095 società (211 mila soci) avevano dato a conoscere il proprio patrimonio, nella somma di 9 milioni 351 mila lire. Anche da questo lato adunque, c'è progresso: la media è alquanto più elevata nel 1878, che nell'anno 1873.

Argomento importantissimo da studiare è la quota delle spese di amministrazione, sul totale delle spese annuali. Questa quota è cresciuta alcun poco, da 17 per cento, qual'era nel 1873, a 19 nel 1878. E qui ancora troviamo differenze gravissime da regione a regione. Mentre la quota oscilla tra 15 e 20 al massimo, per le Società del Piemonte, della Lombardia, del Veneto, della Toscana, sale a 35 per la Sardegna, a 37 per le Puglie, a 38 per gli Abruzzi, la Basilicata e la Sicilia; a 42 per le tre Calabrie.

In generale le società italiane di mutuo soccorso ammettono soci di ogni arte o mestiere; 1700 sono in questo caso, 391 sono aperte soltanto ai soci di una determinata professione. Quasi due terzi ammettono soli maschi; un terzo circa, sole femmine, e appena un centinaio accolgono individui dei due sessi.

Una sorgente di fondi, non ispregevole, per le società, sono i contributi dei soci onorari, che pagano senza prender parte ai soccorsi. I soci onorari sono, mediamente, il 10 per cento dei soci effettivi; e così sono 32,177, di fronte a 331,548 soci effettivi, appartenenti alle 1981 società che fornirono questa notizia.

Lo scopo primario delle società di mutuo soccorso è, naturalmente, di soccorrere gl'infermi; ma non è l'unico; e si osserva, a questo riguardo, molta varietà di intenti. Soprattutto notevole e degna di encomio è l'attività che spiega un gran numero di società per l'istruzione popolare. Non meno di 443 società hanno aperte o sussidiano scuole elementari, diurne o serali, scuole di disegno, di lingue o di computisteria,

scuole professionali, applicate, per esempio, all'orologeria. Altre mantengono biblioteche circolanti ad uso dei soci o distribuiscono premi scolastici, e tanto pregio attribuiscono all'istruzione, che, per lo più, negano il sussidio in caso di malattia, a quello fra i soci che non suole mandare i suoi figli alla scuola.

Altre ancora, in numero di 176 hanno magazzini cooperativi, e tra esse ne contiamo 116 nel Piemonte; alcune decine hanno forni (comincia a propagarsi il sistema del benemerito Anelli), o laboratori di calzoleria, di sartoria, di cordami. Finalmente 243 hanno iniziato, con più o meno successo, il prestito d'onore ai soci.

Si vedano le tavole riassuntive della statistica delle società di mutuo soccorso a pag. 566-19 del presente *Annuario*.

#### PERSONALE SANITARIO.

**N**ON abbiamo per ora altra statistica sanitaria, che quella riguardante il personale sanitario, la quale si riferisce alla fine del 1877, e dà per tutti i comuni di ogni provincia, e distintamente pei singoli comuni capoluoghi di provincia, il numero dei medici, dei chirurghi, dei farmacisti, ecc.

Uno studio speciale sul numero degli ufficiali sanitari, in relazione colla superficie geografica del paese, colla popolazione accentrata e colla sparsa, col numero dei morti e con altri fatti demografici, in confronto pure con vari Stati esteri, fu inserito negli *Annali di statistica* del 1878 (serie 2<sup>a</sup>, volume 2<sup>o</sup>), e noi rinviando il lettore desideroso di maggiori particolari a quella pubblicazione.

## STATISTICA ELETTORALE POLITICA ED AMMINISTRATIVA.

**R**ICORDIAMO come, per le elezioni politiche, il Regno si divide in 508 collegi. Nel 1861 i collegi elettorali erano 443; per l'annessione delle provincie venete ne fu accresciuto il loro numero di 50, e nel 1870 furono aggiunti altri 15 collegi per la provincia di Roma.

Prendendo per base della statistica elettorale degli anni 1861, 1865 e 1867 la popolazione data dal censimento 31 dicembre 1861, e per la statistica delle elezioni generali posteriori la popolazione del censimento 31 dicembre 1871, possiamo classificare i collegi elettorali come segue, rispetto al numero degli abitanti.

Per agevolare i confronti, riuniamo le elezioni avvenute nelle provincie venete nel 1866 con quelle generali del 1865 per tutto il resto del Regno. (1)

Popolazione		Numero dei collegi	
		Elezioni 1861-65-67	Elezioni 1870-74-76-80
Più di	80 000 abitanti. . .	....	1
Da	80 000 a 70 001 " . . .	4	5
"	70 000 a 65 001 " . . .	3	20
"	65 000 a 60 001 " . . .	7	44
"	60 000 a 55 001 " . . .	52	102
"	55 000 a 50 001 " . . .	153	172
"	50 000 a 45 001 " . . .	175	110
"	45 000 a 40 001 " . . .	72	36
"	40 000 a 35 001 " . . .	19	13
"	35 000 a 30 001 " . . .	6	4
"	30 000 abitanti o meno . . .	2	1
Totale . . .		403	508

(1) Per le provincie venete la popolazione presa per base di calcolo, per le elezioni del 1866 e 1867, è quella data dal censimento austriaco del 1858.

Vi sono pertanto cinque collegi che hanno più di 70,000 abitanti ciascuno, ed uno ne ha più anche di 80,000, mentre alcuni collegi contano appena 30,000 abitanti, ed un altro non arriva neppure a questa cifra.

La media popolazione per collegio sarebbe di 52,758 abitanti sulla base del censimento del 1871, ovvero di 55,978 sulla cifra della popolazione *calcolata* alla fine del 1879. In 249 collegi, secondo il censimento del 1871, la popolazione supera la media generale.

Vediamo il movimento elettorale politico per tutto il Regno, a ciascuna delle elezioni generali (pag. 560-561), comprese le elezioni generali più recenti, avvenute nel maggio del 1880, i cui dati non abbiamo potuto includere nelle tavole analitiche del presente volume, per il motivo che non erano ancora terminati di raccogliere ed appurare quando venivano liberati quei fogli per la stampa.

Prospetto riassuntivo del movimento elettorale politico in Italia, dalla costituzione del Regno in poi.

Anni in cui ebbero luogo le elezioni generali	Popolazione ( <sup>1</sup> )	Numero dei collegi elettorali			V o t a n t i									Voti ottenuti dagli eletti						
					Numero degli elettori			al 1° scrutinio			al ballottaggio			che determinarono le elezioni						
					in cifra assoluta	per 100 abitanti	in media per ciascun collegio	in cifra assoluta	per 100 elettori	in cifra assoluta	per 100 elettori	in cifra assoluta	per 100 abitanti	per 100 elettori	in media per ciascun collegio	in cifra assoluta	per 100 abitanti	per 100 elettori	per 100 votanti	in media per ciascun eletto
1861 . . . . .	21 777 334	443	418 696	1.92	915	239 583	57	107 121	55	243 912	1.12	58	551	168 691	0.77	40	69	381		
1865 ( <sup>2</sup> ) . . . . .	( <sup>2</sup> )		504 263	2.08	1023	271 923	54	187 829	55	286 990	1.18	57	582	182 428	0.75	36	61	370		
1867 . . . . .	24 273 776	493	498 208	2.05	1011	258 243	52	155 317	55	281 701	1.16	57	571	188 376	0.77	33	67	382		
1870 . . . . .	( <sup>4</sup> )		530 018	1.98	1043	240 974	45	180 445	48	266 814	0.99	50	525	177 339	0.68	33	66	349		
1874 . . . . .	26 801 154	508	571 939	2.13	1126	318 517	56	151 592	52	329 933	1.23	58	649	216 536	0.81	38	66	426		
1876 . . . . .			605 007	2.26	1191	358 258	59	127 180	56	368 750	1.35	61	726	251 929	0.94	42	68	496		
1880 . . . . .			621 896	2.32	1224	369 627	59	130 909	61	386 593	1.44	62	761	261 170	0.97	42	67	514		

(1) Per le elezioni generali degli anni 1861, 1865 e 1867 si è presa la popolazione data del censimento del 1861 (salvo che per le provincie venete, la popolazione delle quali fu desunta dal censimento austriaco del 1858); per le successive fu adottata la popolazione del censimento del 1871.

(2) Senza le provincie venete, di Mantova e di Roma.

(3) È da avvertire che le prime elezioni generali fatte nelle provincie venete e di Mantova, sul finire del 1866, si sono qui riunite con quelle avvenute nel 1865 nelle altre provincie del Regno.

(4) Senza la provincia di Roma.

Elezioni generali politiche dell'anno 1880 (1).

Regioni	Popolazione (1871)	Collegi	Elettori		Elettori dei soli collegi che ebbero ballottaggio	Votanti				Elettori al 1° scrutinio	Votanti alle elezioni definitive di 1° scrutinio o di ballottaggio che determinarono le elezioni	Voti ottenuti dagli eletti			Candidati che ottennero al 1° scrutinio almeno 100 voti
			Effettivi	Per 100 abitanti		Ballottaggio	Per 100 elettori		Effettivi			Per 100 votanti	Per 100 elettori		
							1° scrutinio	Ballottaggio							
Italia Settentrionale . . . . .	9 847 007	183	253 352	2.57	83 499	139 844	49 521	55	59	126	146 798	101 757	40	69	374
Italia Centrale . . . . .	6 558 077	122	146 795	2.24	72 957	78 209	41 486	53	57	76	85 008	56 691	39	67	249
Italia Meridionale . . . . .	7 175 311	141	155 958	2.18	41 608	107 760	28 099	69	68	110	109 438	71 328	46	65	340
Italia Insulare . . . . .	3 220 759	59	65 791	2.04	18 154	43 814	11 803	67	63	46	45 349	31 394	48	69	125
Regno . . . . .	26 801 154	508	621 896	2.32	216 218	369 627	130 909	59	61	353	386 593	261 170	42	67	1 088

N.B. Abbiamo inteso di riunire nell'Italia settentrionale Piemonte, Liguria, Lombardia e Veneto; nella Centrale Emilia, Toscana, Marche, Umbria e Roma; nella Meridionale Peninsulare le provincie napoletane; nella Insulare Sicilia e Sardegna.

Riguardo alle elezioni dei consigli comunali e provinciali, diamo (a pagine 552-559) il numero degli elettori e quello dei votanti, per ogni anno dal 1866 al 1878; indi classifichiamo i comuni secondo il rispettivo numero dei consiglieri, a termini della legge 20 marzo 1865, in base alla statistica del 1875. Una tale classificazione non fu rifatta di poi, perchè i risultati non potrebbero esserne variati sensibilmente in pochi anni.

Notiamo che la statistica degli elettori amministrativi ammette frequenti duplicazioni e ripetizioni, poichè la stessa persona può essere, per legge, elettore in più comuni, a differenza di ciò che è stabilito per le elezioni politiche, per le quali è assolutamente vietato di esercitare il diritto elettorale in più collegi.

### LAVORI PUBBLICI.

**D**IAMO anzitutto un prospetto delle spese sostenute dallo Stato per le varie categorie di lavori pubblici in ciascun anno, dal 1861 al 1877. Sono circa 2 miliardi e mezzo stati spesi in 17 anni. Questo prospetto è tolto dalla Introduzione generale alle *Monografie* presentate dal Ministero dei lavori pubblici all'Esposizione di Parigi del 1878 (pag. 95).<sup>(1)</sup>

Consideriamo distintamente l'importanza dei vari generi di opere pubbliche.

*Viabilità in generale.* — Abbiamo segnato a pagine 382-397 lo sviluppo delle strade carrozzabili nazionali (A), provinciali (B) e comunali qualificate obbligatorie (C), e delle strade ferrate esistenti nelle singole provincie alla fine del 1877. Nella tavola

(1) Notiamo che i totali segnati nel prospetto citato si riferiscono alle spese fatte nei 17 anni. Così non vi è contraddizione fra la somma di lire 30,403,413 spese per le bonifiche e la somma di lire 74,272,859 segnata a pag. 425, che rappresenta la totale spesa sostenuta dallo Stato o dagli antichi Stati italiani per le bonifiche descritte in quella speciale tabella.



medesima si trovano indicate separatamente dal totale delle strade comunali obbligatorie, quelle fra le medesime che furono costruite con sussidio dello Stato. Le prime tre categorie di strade rappresentano la viabilità ordinaria, non comprese le strade comunali non obbligatorie e le strade vicinali. Il numero dei chilometri esistenti di tutte quelle strade è ragguagliato alla superficie geografica ed alla popolazione.

Nell'Appendice si trovano le cifre dei chilometri di strade comunali obbligatorie esistenti alla fine del 1878.

Passiamo alle *ferrovie*. Vediamo a pag. 398-401 la situazione del capitale rappresentato dalle costruzioni e dal materiale mobile esistente per tutta la rete ferroviaria del Regno alle due date del 31 dicembre 1877 e 31 dicembre 1878. Sono circa 2 miliardi e mezzo il capitale investito in ferrovie sia dal Governo, sia da private società.

Segue lo specchio del numero di chilometri di ferrovia esistenti alla fine di ciascun anno, dal 1839 al 1878 inclusivamente in tutto il territorio del regno.

Per ciascun anno dal 1860 al 1878 troviamo indicata la lunghezza delle linee e il prodotto assoluto e chilometrico per ognuna delle principali reti ferroviarie.

Nell'Appendice si trovano i dati simili per l'anno 1879.

Seguono particolareggiate notizie per ognuna delle cinque grandi reti (Alta Italia, Romane, Meridionali, Calabro-Sicule e Sarde), pei sette anni dal 1872 al 1878.

*Poste.* — A pagine 410-415 troviamo per ciascun anno dal 1862 al 1878, e per tutto il Regno, il numero degli uffici postali, il numero delle lettere spedite (calcolate, come suol fare la Direzione generale delle poste, in base al movimento effettivo di quattro quindicine, ovvero 60 giorni all'anno), il numero delle cartoline postali, il numero delle stampe, e quello dei vaglia emessi; inoltre il valore delle lettere assicurate e il valore dei vaglia; infine le entrate e le spese dall'amministrazione postale.

Queste notizie, ed altre più particolareggiate, si danno per ogni provincia, per l'ultimo anno della serie. Soggiungiamo qui le cifre del 1879, che ci vennero comunicate in questi ultimi giorni.

*Servizio postale per l'anno 1879.*

Uffici . . . . .	Num.	3	272
Lettere . . . . .	»	143	587 709
Cartoline postali . . . . .	»	19	889 464
Stampe . . . . .	»	143	729 598
Vaglia emessi . . . . .	»	3	848 346
Valore delle lettere assicurate	Lire	21	643 381
Valore dei vaglia emessi . . .	»	467	613 549
Rendita . . . . .	»	26	998 785
Spese . . . . .	»	13	202 264

*Telegrafi.* — La statistica telegrafica si stende dal 1861 al 1879 inclusivo. A pagine 416-417 troviamo le notizie per gli anni 1861-77; nell'*Appendice* quelle per i due ultimi anni. Nella prima tavola, sotto il titolo di personale subalterno, sono riunite le cifre date nell'*Appendice* distintamente per i portieri e fattorini, gli agenti di manutenzione e i segnalatori semaforici; e sotto il titolo di telegrammi privati sono riuniti, nella tavola stessa, oltre quelli *spediti* da privati all'interno ed all'estero sui telegrafi dello Stato, quelli che gli uffici governativi hanno ricevuto dall'estero o da società nel Regno, e i telegrammi transitanti dall'estero per l'estero. Similmente furono addizionate per gli anni anteriori al 1878 il prodotto dei telegrammi governativi a pagamento col valore dei telegrammi governativi a credito ed in franchigia.

Il progresso, come si vede, fu grandissimo in questo ramo di servizio. Lo sviluppo dei fili era di 15,900 chilometri nel 1861; fu di 84,101 nel 1879: ossia divenne più che cinque volte maggiore. Nel numero dei dispacci privati e di transito, l'aumento fu di 1 a 4 dal 1865 al 1879, mentre rimase quasi stazionario il numero dei dispacci di servizio delle amministrazioni

telegrafiche, e crebbe solamente da 225,190 nel 1865 a 305,422 quello dei telegrammi governativi.

*Bonificazioni.* — Le bonificazioni costituiscono un altro ramo delle opere pubbliche, tra quelli che maggiormente interessano la prosperità e la ricchezza della nazione. Le nostre maggiori pianure lungo i litorali di terraferma adriatico, ionico e tirreno, sono più o meno malsane e deserte; nella gran valle del Po, nelle isole, in Toscana e nel Napoletano abbondano i terreni improduttivi a causa della palude.

Lavori abbastanza importanti furono, alcuni condotti a termine, altri iniziati dagli antichi Governi. Tra questi lavori basterà accennare alla Val di Chiana, alle Valli Venete, del Lamone, ecc.; ed il Governo nazionale, continuò le opere incominciate, ne iniziò altre, ed incoraggiò col proprio appoggio morale e materiale l'industria privata che si prefiggeva di risanare le deserte plaghe infestate dalla malaria e dalla miseria.

Anche la sola iniziativa privata condusse a termine importanti lavori di questa natura; basterà citare la bonifica colossale, già tentata all'epoca romana sotto l'Imperatore Claudio, del Lago Fucino, che eseguita dal principe Torlonia, ha dato all'agricoltura ben 15 mila ettari di fertili terreni. Lo Stato ha contribuito all'opera cedendo al principe le terre demaniali che emersero dopo il prosciugamento del Lago.

Nei quadri inseriti a pagine 418-426 sono indicate le principali bonificazioni compiute od in corso, per cura diretta o indiretta dello Stato, nelle varie regioni d'Italia, distinte secondo il sistema di esecuzione, cioè per colmata, per essiccazione o con macchine idrovore. Da quei prospetti risulta che dette bonificazioni occupano una superficie di 414,211 ettari, di cui 227,742 sono già prosciugati, con una spesa complessiva a tutto il 1877 di lire 145,991,375; nella quale spesa lo Stato ha contribuito per 74,272,600 lire, senza tener conto del concorso indiretto come esenzione di imposte, cessioni di terreni, ecc.

I terreni finora bonificati costano un'annua spesa di manuten-

zione di 1,603,716 lire, e la regione igienicamente influenzata, una volta che anche le bonifiche in corso per cura diretta od indiretta dello Stato siano compiute, avrà una superficie di 916,481 ettari, con una popolazione di più che due milioni di abitanti.

Nei prospetti medesimi sono indicate, per ogni bonifica, la posizione geografica, la potenza dei mezzi di cui si dispone per eseguirla, la spesa che rimane da farsi per il compimento delle opere, e quegli altri dati che ponno maggiormente interessare.

I prospetti a cui accenniamo, sono estratti dalla pubblicazione fatta dal Ministero dei lavori pubblici per l'Esposizione Universale di Parigi del 1878, che è di una importanza straordinaria.

Finalmente raccogliamo in un'unica tavola alcuni dati opportuni a dimostrare lo sviluppo dei lavori pubblici, per quanto è possibile, dal principio del Regno in poi.

Facciamo alcune avvertenze intorno alle serie di cifre che riguardano la viabilità ordinaria. La lunghezza delle strade nazionali dovrebbe sempre aumentare di anno in anno, e non mai diminuire; ma essendo prescritto che le strade nazionali parallele a tronchi di ferrovie, debbano passare fra le provinciali, un anno dopo l'apertura di quelli all'esercizio, ne segue che per qualche anno, nonchè aumentare, la loro lunghezza risulta minore dell'anno antecedente. Lo stesso può avvenire per le strade provinciali, essendone ammessa la classificazione, cioè il passaggio fra le comunali, in determinate circostanze.

Il risultato definitivo di tali classificazioni dovrebbe essere di vedere di anno in anno aumentare sensibilmente la lunghezza delle comunali rotabili; ma fino ad ora non abbiamo un ordinamento tecnico-amministrativo tale, che ci consenta di fare annualmente un esatto bilancio delle strade rotabili.

Limitiamo le cifre di lunghezza delle comunali obbligatorie ai soli anni 1870, 1877-78-79, perchè per gli altri anni i dati forniti dai comuni sono troppo contraddittorii. — Molti di essi o per non avere cognizione esatta delle condizioni a cui deve soddisfare una strada per essere dichiarata rotabile, o volendo sottrarsi all'obbligo di rendere rotabili le loro comunicazioni

dichiarate obbligatorie dalla legge del 30 agosto 1868, hanno dato per rotabili strade non adattate al carreggio. Dai primi anni dell'esecuzione della citata legge fino al 1877, le strade comunali obbligatorie invece di aumentare progressivamente si videro diminuire ogni anno: per esempio, nel 1870, nonostante non si fosse potuta computare la lunghezza delle strade rotabili di 1402 comuni, che non avevano ancora compilato il rispettivo elenco, le strade comunali rotabili (obbligatorie e non obbligatorie), risultavano dello sviluppo di 84,173 chilometri, cioè 41,483 di obbligatorie, e 42,690 di ordinarie. Nel 1871 le comunali obbligatorie rotabili risultarono dagli elenchi dello sviluppo di 53,282 chilometri, sebbene mancassero ancora gli elenchi di 485 comuni. — Per contro, lo spoglio degli elenchi di tutti i comuni fatto nel 1877, alla quale epoca la massima parte degli elenchi delle strade comunali obbligatorie era stata riveduta, diede per le strade comunali obbligatorie costruite a tutto il 30 agosto 1868, la lunghezza di chilometri 38,978, e per quelle costruite da quell'epoca a tutto il 1877, misuravano chilometri 4,420; in totale chilometri 43,398.

Le strade comunali obbligatorie e non obbligatorie riunite, risultarono a tutto il 1877 di chilometri 86,056 ripartiti in chilometri 8,784 di strade interne, e chilometri 77,272 di strade esterne. — Le quali cifre, paragonate a quelle che si avrebbe dovuto avere nel 1870 e nel 1871 secondo i precedenti elenchi, farebbe supporre che, in luogo di quel reale incremento che ebbero le costruzioni stradali dei comuni in base alla legge del 30 agosto 1868. Tale incremento è dimostrato dal fatto che, dalla pubblicazione di quella legge, a tutto il 1879, si aprirono al transito 4,621 chilometri di nuove strade comunali.

Anni	Strade ferrate			Strade ordinarie				Poste		Telegrafi	
	Lunghezza assoluta in chilometri	Numero dei viaggiatori trasportati	Numero delle tonn.-chilom. delle merci a piccola velocità	Nazionali Chilometri	Provinciali Chilometri	Comunali obbligatorie Chilometri	Comunali non obbligatorie Chilometri	Numero delle lettere private raccomandate ed afficurate	Numero delle cartoline postali	Sviluppo dei fili	Numero dei telegrammi privati
1861	2 561	...	...	...	...	...	...	...	...	15 900	...
1862	2 920	...	...	...	...	...	...	71 502 779	...	23 960	...
1863	3 537	...	...	...	...	...	...	72 543 346	...	26 278	...
1864	3 987	...	...	...	...	...	...	67 309 335	...	28 185	...
1865	4 367	...	...	...	...	...	...	67 481 155	...	36 716	1 415 060
1866	5 091	...	...	...	...	...	...	75 040 059	...	38 220	1 682 315
1867	5 206	...	...	...	...	...	...	79 780 750	...	43 200	1 804 156
1868	5 706	...	...	...	...	...	...	80 919 443	...	47 154	2 059 949
1869	5 869	...	...	...	...	...	...	87 613 348	...	48 512	2 144 106
1870	6 183	...	...	7 497	18 841	41 483	...	89 430 261	...	51 207	2 390 631
1871	6 378	...	...	7 599	20 222	...	...	99 166 532	...	56 940	2 888 935
1872	6 754	25 530 309	677 894 479	8 016	23 058	...	...	100 357 619	...	67 005	4 172 365
1873	6 882	26 254 326	775 067 608	8 171	22 874	...	...	104 502 451	...	69 353	4 833 185
1874	7 373	27 319 675	811 981 050	8 355	23 499	...	...	104 484 373	8 824 056	72 593	4 985 200
1875	7 675	27 931 146	820 747 139	8 276	24 383	...	...	115 489 027	9 899 070	75 499	5 037 490
1876	7 935	28 076 067	885 848 645	8 046	25 202	...	...	123 172 848	12 194 970	78 685	5 218 839
1877	8 175	28 055 467	929 373 770	8 297	25 114	43 398	34 374	129 611 138	14 233 139	80 596	5 268 313
1878	(1) 8 208	(1) 28 954 439	(1) 883 549 905	8 266	25 694	44 917	...	134 902 936	17 243 800	82 676	5 290 954
1879	8 328	30 405 347	1 013 065 888	...	...	46 108	...	143 587 709	19 889 464	44 101	5 706 244

(1) Si nota una piccola differenza tra il numero dei chilometri di ferrovia di questa tabella e quello riportato a pagine 405 e 406 del volume, come pure una differenza assai più sensibile nel numero dei viaggiatori (pagina 407) e delle tonnellate-chilometro di merci a piccola velocità, e ciò per il motivo che le cifre di questo prospetto sono ricavate dalla relazione ultima della Direzione generale delle ferrovie (1879), la quale riassume i dati dei due ultimi anni, modificando leggermente le cifre pubblicate nell'anno antecedente. Le cifre invece, riprodotte da noi nel capitolo speciale delle strade ferrate, furono desunte dalla Relazione del 1878.

## FINANZE DELLO STATO.

**A** PAGINE 331-345 e pagine 666-668 dell' *Appendice*, sono rappresentate le entrate effettive e i pagamenti fatti dal 1861 al 1878 inclusivamente, non che le entrate presunte e le spese presunte per il 1879. Il movimento delle finanze dello Stato è così diviso in due periodi, cioè dal 1861 al 1870, e dopo il 1870, perchè a cominciare dal 1871 furono distinte, nella massa totale dell'attivo, le somme che si risolvono in *trasformazioni di capitali* e le *partite di giro*.

Per gli anni dal 1861 al 1870 inclusivamente, si veggono le entrate classificate in ordinarie e straordinarie, e indicati separatamente i principali cespiti di entrata. La serie di quelle cifre rappresenta la storia delle trasformazioni e del progressivo aggravamento dei nostri tributi.

Le spese sono repartite per Ministeri, e poi riassunte sott'altro aspetto in spese *intangibili* <sup>(1)</sup>, di *amministrazione civile* e di *amministrazione militare*.

Inoltre, per gli stessi dieci anni, si dimostra il movimento di taluni fra i principali titoli di spesa; cioè: servizio del debito pubblico; pensioni ordinarie, civili e militari; guarentigie per strade ferrate; spese straordinarie per lavori pubblici; spese straordinarie per ferrovie.

Per gli anni posteriori al 1870 le entrate sono classificate, come già ricordammo, nelle tre grandi divisioni, di rendite, trasformazioni di capitali e partite di giro.

(1) Sono denominate spese intangibili quelle pei titoli seguenti: debito consolidato; rendita per la Santa Sede; debito redimibile; ammortamento dei debiti, comprese le obbligazioni ecclesiastiche; debito variabile, comprese le guarentigie per le strade ferrate; pensioni; dotazione della Corona e spese per le due Camere legislative.

Giova peraltro avvertire che non tutte le somme che lo Stato anticipa per servizi pubblici, e delle quali dev'essere rimborsato dalle Provincie, dai Comuni, ecc., o che indebitamente riscuote, sono ricuperate o restituite nello stesso anno in cui figurano spese, o introitate. A compensare le partite che non sono rimborsate dallo Stato o da questo restituite durante l'esercizio stesso, in cui furono spese o riscosse, stanno quelle che, anticipate o indebitamente percepite negli esercizi anteriori, vengono rispettivamente esatte o pagate nell'esercizio che si è preso a considerare. L'Amministrazione finanziaria nel compilare il bilancio d'un dato anno, non può comprendere fra le partite di giro che quelle che hanno un riscontro immediato fra l'attività e la passività del medesimo anno. Noi però procedendo sciolti da queste necessità contabili, possiamo permetterci di approfondire anche maggiormente l'esame delle partite figurative, tenendo conto pure di quelle che hanno il loro equivalente nei bilanci degli anni immediatamente precedenti o susseguenti. E studiando sotto questo aspetto il bilancio, per esempio, del 1877, troveremo che tanto le entrate quanto le spese si riducono di circa 198 milioni, per interessi che lo Stato paga a sè stesso, per imposte dirette, dazi doganali, pigioni di locali, ecc., che le varie amministrazioni governative pagano l'una all'altra, o per rimborsi da Comuni o da Provincie, di spese che lo Stato non fa che anticipare, ovvero anche per restituzione di tasse o altre somme indebitamente esatte.

Ecco di quali titoli si compongono quei 198 milioni a cui abbiamo accennato, per l'anno 1877:

Lire 3,220,000 per imposta fondiaria gravante sui beni demaniali, sui Canali Cavour (di proprietà dello Stato) e sui beni posseduti dall'Asse Ecclesiastico;

Lire 9,200,000 per restituzioni e rimborsi d'imposte, tasse e dazi indebitamente riscossi, di cui: 6,000,000 per imposte dirette, 550,000 per tassa sulla macinazione dei cereali, 2,000,000 per tasse sugli affari, 600,000 per dazi di confine, 50,000 per dazi interni di consumo;



Lire 25,000 per restituzioni di dazi all'esportazione degli alcool e della birra;

Lire 140,000 per restituzione di somme anticipate dai salatori di pesce che vengono rimborsate dopo la salagione;

Lire 43,000,000 per vincite al lotto, le quali sono prelevate sulle somme giuocate, che figurano nell'entrata pel loro valore complessivo;

Lire 600,726 per cartoline e francobolli postali di Stato, che vennero peraltro aboliti a partire dal secondo trimestre 1877;

Lire 378,000 per spese postali che vengono rimborsate dalle Amministrazioni estere, dagli agenti postali all'interno per corrispondenze detassate e rifiutate dai destinatarii, o dalla Cassa dei Depositi e Prestiti quale amministratrice delle Casse di risparmio postali, o per acquisto fatto da Amministrazioni governative di francobolli postali ordinarii occorrenti nella corrispondenza coi privati;

Lire 940,550 per telegrammi postali di Stato, per concorso dei Comuni nelle spese di sorveglianza delle loro linee, per rimborsi d'Amministrazioni estere e di altri e per restituzioni di tasse;

Lire 28,148 per diritti di verificaione delle misure e dei pesi usati dalle Amministrazioni governative;

Lire 10,217,053 per fitti di fabbricati e fondi appartenenti al Demanio, destinati al servizio di Amministrazioni governative;

Lire 121,266 per fitto di beni di enti morali amministrati dal Demanio e goduti da uffici governativi;

Lire 39,333,794 per interessi di titoli di rendita di proprietà dello Stato depositati, quasi per la totalità, presso la Cassa di Depositi e Prestiti a favore del Consorzio delle Banche di emissione, in garanzia dei biglietti a corso forzoso, gl'interessi dei quali titoli sono riscossi dallo Stato medesimo;

Lire 394,000 per spese di giustizia anticipate dallo Stato e da esso ricuperate;

Lire 100,000 per spese di perizia relative alla tassa del macinato, parimenti anticipate dallo Stato e da esso ricuperate;

Lire 35,186,133 per rimborsi da parte delle Provincie, dei

Comuni e d'altri enti, di spese per sicurezza pubblica, carceri, scuole, strade ordinarie, ferrovie, opere idrauliche, porti, ecc.;

Lire 8,277,834 per interessi sulle obbligazioni dell'Asse Ecclesiastico, emesse ma non alienate, e delle quali lo Stato riscuote conseguentemente gli interessi;

Lire 187,196 per quota d'interessi sulle obbligazioni ricevute in pagamento dei beni ecclesiastici, riscossa dal Tesoro;

Lire 42,543,788 pel servizio del pagamento degli interessi ai portatori delle obbligazioni del prestito nazionale e per l'ammortamento delle medesime, servizio che fu assunto dalla Banca Nazionale in corrispettivo d'una somma di rendita consolidata;

Lire 575,000 per prezzo, capitale ed interessi, di beni appartenenti ad enti amministrati dal Demanio e da questo venduti, che furono convertiti in rendita da intestarsi agli enti medesimi;

Lire 1,260,000 per restituzioni d'indebito fatte dal Demanio in conto dei beni dell'Asse Ecclesiastico ed in dipendenza dei canoni e fitti pagati, o dalla vendita dei beni che all'Asse stesso appartenevano;

Lire 480,000 per rimborsi fatti dal Fondo del Culto (amministrazione autonoma) al Demanio, delle spese d'amministrazione dei canoni, censi e livelli assegnati al primo;

Lire 1,500,000 per eventuali giri di partite in dipendenza della disposizione del regolamento di contabilità, la quale stabilisce che le somme pagate sopra un capitolo del bilancio e che durante l'esercizio del medesimo vengano restituite al Tesoro dello Stato, possono essere ristabilite in aumento al fondo stanziato nel capitolo medesimo.

Sarebbero inoltre da aggiungere, fra le entrate figurative, i diritti d'entrata pagati alle dogane dello Stato dai vari Ministeri, per armi, macchine, rotaie, ecc., introdotte in Italia dall'estero; ma non conosciamo l'ammontare di siffatte entrate per tutti i titoli sotto cui si realizzano. Ci è noto soltanto che il Ministero della Marina pagò alle dogane (in cifre tonde) 142,000 lire nel 1872, 184,000 nel 1873, 169,000 nel 1874, 83,000 nel 1875, 185,000 nel 1876, e che quello della Guerra

ne pagò 13,000 nel 1873, 20,000 nel 1874, 27,000 nel 1875, 9,000 nel 1876, 64,000 nel 1877. <sup>(1)</sup>

Una dimostrazione delle entrate e delle spese dello Stato, dal 1866 in poi, nella forma adottata attualmente dal Ministero delle Finanze, escluso il movimento dei capitali ed escluse pure le spese di costruzioni ferroviarie e le partite di giro, si ha nel prospetto seguente che togliamo dalla relazione ministeriale che accompagna il progetto di legge 15 novembre 1880 per l'abolizione del corso forzoso. <sup>(2)</sup>

(1) Non abbiamo tenuto conto dei dazi pagati dalle Società ferroviarie, perchè ci pare che questi non possano propriamente classificarsi tra le partite di giro. È ben vero che a tali Società lo Stato dà annualmente cospicue sovvenzioni a titolo di garanzia di un dato minimo di prodotto per ogni chilometro esercitato, e che i diritti doganali pagati dalle Società vengono, sotto un certo aspetto, a compensare in parte la somma sborsata dallo Stato per sovvenzioni; ma anche omettendo di considerare che la Società delle strade ferrate dell'Alta Italia, ad esempio, la quale entra per la maggior parte nei dazi pagati da Società ferroviarie (845,000 su 1,240,000 lire, media dei tre anni, 1874, 1875 e 1876) da qualche anno, cioè anche prima del riscatto, non riceve più alcuna sovvenzione dallo Stato (perchè le linee da essa esercitate sorpassarono il minimo prodotto chilometrico loro guarentito) dovremmo allora, per esser logici, detrarre dalla cifra delle sovvenzioni governative le somme pagate dalle Società per redditi di ricchezza mobile, tassa di circolazione sulle azioni, ecc.; la qual cosa ci trarrebbe fuori dei confini delle nostre ricerche, che intendono soltanto a chiarire quanto lo Stato introiti o spenda effettivamente.

(2) *Atti della Camera dei deputati.* Progetto di legge presentato dai ministri Magliani e Miceli nella tornata del 15 novembre 1880, n° 122.

*Entrate e spese effettive giusta la forma presente dei bilanci  
(escluso il movimento dei capitali e non comprese le spese di costruzioni ferroviarie  
e le partite di giro).*

<i>Anni</i>	<i>Entrate</i>	<i>Spese</i>	<i>Difavanzo</i>	<i>Avanzo</i>
1866 . . . . .	617 131 071.81*	1 338 578 250.83	721 447 179.02	... ..
1867 . . . . .	714 453 756.69	928 600 641.26	214 146 884.57	... ..
1868 . . . . .	768 557 777.65	1 014 354 433.95	245 796 656.30	... ..
1869 . . . . .	870 693 302.57	1 019 567 474.65	148 874 172.08	... ..
1870 . . . . .	865 980 244.58	1 080 747 118.95	214 766 874.37	... ..
1871 . . . . .	966 936 127.99	1 040 948 450.84	74 012 322.85	... ..
1872 . . . . .	1 014 039 216.65	1 097 618 432.52	83 579 215.87	... ..
1873 . . . . .	1 047 240 357.03	1 136 248 589.03	89 008 232.00	... ..
1874 . . . . .	1 077 115 616.54	1 090 499 517.25	13 383 900.71	... ..
1875 . . . . .	1 096 319 804.04	1 082 449 403.25	... ..	13 870 400.79
1876 . . . . .	1 123 328 540.23	1 102 882 466.52	... ..	20 446 073.71
1877 . . . . .	1 180 840 130.04	1 157 917 212.71	... ..	22 922 917.33
1878 . . . . .	1 191 625 356.04	1 177 079 155.19	... ..	14 546 200.85
1879 . . . . .	1 228 112 891.67	1 185 818 844.90	... ..	42 294 046.77

*ASSE ECCLESIASTICO.*

**I**L VALORE dei beni immobili dell'Asse ecclesiastico assoggettati dal Demanio alle sanzioni delle leggi 7 luglio 1866 e 15 aprile 1867, e i risultati finanziari delle alienazioni fatte finora di quei beni sono dimostrati a pagine 365-375. Al 31 dicembre 1877 le corporazioni religiose soppresse erano in numero di 2179; le rendite dei loro beni immobili incamerati, erano state di 6,861,598 lire; gli altri enti ecclesiastici soppressi, in numero di 34,852, rappresentavano una rendita di 8,847,446 lire; gli enti conservati erano 16,121, con una rendita di

15,259,921. In complesso, il patrimonio immobiliare dell'Asse ecclesiastico, dando una rendita annua di 30,969,465 lire, era stato valutato 839,776,076 lire, di cui 704,967,381 per beni devoluti al Demanio.

Questa massa di beni fu nella massima parte venduta: le alienazioni furono fatte sul prezzo d'asta di 413,435,168 milioni, ottenendosi complessivamente, per mezzo di alienazione, la somma di lire 530,649,932 nominali, e di 437,617,753 effettive, cioè depurate della differenza fra il valore nominale e l'effettivo delle obbligazioni dell'Asse ecclesiastico ricevute, o da riceversi, alla pari, in conto di prezzo dei beni, nonchè degli abbuoni accordati o da accordarsi ai compratori sulle rate da essi anticipate. In queste somme non è compreso il prezzo delle scorte.

Rimanevano tuttora da vendere per 100,293,240 lire di beni, secondo i prezzi di stima.

Dei sovraccennati 437 milioni erano stati effettivamente incassati alla fine del 1876 lire 370,789,409: il rimanente del prezzo dei beni alienati era rappresentato, per più di tre quinti, da obbligazioni in circolazione.

#### FINANZE PROVINCIALI E COMUNALI.

**L**A STATISTICA delle entrate e delle spese provinciali e comunali viene compilata sui bilanci *preventivi*. Operare sui consuntivi non avremmo potuto, senza arrestarci ai dati di varii anni addietro, almeno per una gran parte dei comuni. Ma siccome da un anno all'altro si trasportano e si fanno figurare nel nuovo bilancio i residui attivi e i passivi, dobbiamo ritenere che, prendendo a considerare una serie di parecchi anni, l'entità, almeno complessiva, delle entrate e delle spese si trovi rappresentata con sufficiente esattezza anche dai bilanci di previsione. Possiamo intanto annunziare che una prima statistica dei conti consuntivi dei comuni è in corso di stampa, coi dati del 1877.

Notiamo che dal 1875 in poi la statistica dei bilanci comunali ha maggior valore di esattezza, perchè da quell'anno i bilanci originali vennero formati sopra modelli particolareggiati, prescritti dal Ministero dell'interno.

Nelle pagine 348 e 364 troviamo riassunti i bilanci comunali e provinciali dal 1863 a tutto il 1877 e i debiti comunali e provinciali per gli anni 1873 e 1878; e nelle pagine 670 e seguenti (*Appendice*) i bilanci degli anni 1878 e 1879.

I bilanci dei comuni, compresi quelli del Veneto, fin dal 1863, ma esclusi quelli della provincia di Roma, salirono da 264 milioni nel 1863 a 467 milioni nel 1879. Quelli dei soli Comuni della provincia di Roma sommarono, complessivamente, a 11 milioni (in cifre tonde) nel 1871, e a 35 milioni nel 1879. — I bilanci provinciali, tenuto conto a parte delle provincie venete e romana, da 20 milioni e mezzo nel 1863, salirono a circa 77 milioni nel 1879; i bilanci provinciali nel Veneto da 4 milioni nel 1868, salirono a più di 7 milioni nel 1879, e quello proprio della provincia di Roma è quasi triplicato dal 1870 (1 milione e 276 mila lire) al 1879 (3 milioni 131 mila).

Fatto il rapporto alla popolazione nel 1863, i bilanci attivi di tutti i Comuni del Regno, compreso il Veneto, ma esclusa la provincia di Roma, si ragguagliavano a meno di 11 lire per abitante; la quota crebbe con progressione pressochè regolare, fino a 17 nel 1879. E distinguendo i Comuni in *urbani* e *rurali* (secondo che hanno, oppur no, un centro di almeno 6 mila abitanti di popolazione agglomerata), la media quota per testa è negli urbani 33 lire e mezza e nei rurali 10 (anno 1879). E mentre la popolazione dei primi si ragguaglia a circa 30 per cento della popolazione del Regno, l'ammontare complessivo dei loro bilanci corrisponde a 57 per cento del totale generale dei bilanci comunali.

Le entrate comunali si distinguono (1879) in 313.8 milioni *ordinarie*, 94.6 *straordinarie*, e 95 milioni di così dette *contabilità speciali*. A formare le prime concorrono 134.9 milioni di tasse e diritti e 109.2 milioni di sovrimposte. Le straordinarie sono

formate per 63 milioni e mezzo di movimento di capitale. Le contabilità speciali sono un elemento di calcolo che ancora non è ben chiaro in tutti i suoi particolari, e che turba alquanto i giudizi di proporzione. Sono, ad esempio, amministrazioni di ospedali, che hanno beni propri, e soltanto ricorrono alla finanza municipale quando le rendite loro non bastano; sono opere pubbliche, per le quali sono allogati speciali proventi; sono, a Milano, la Galleria Vittorio Emanuele; altrove un teatro o un cimitero. In tanta varietà di partite e sistemi diversi di contabilità, si smarriscono i criteri direttivi per determinare quanto spendano i Comuni per beneficenza, quanto per pubblici spettacoli, o per igiene. E però, nello studiare le serie dei rapporti proporzionali, che corrono parallele a quelle delle cifre effettive, non possiamo abbastanza raccomandare di esser cauti nel giudicare chi più spenda, e chi meno, nei singoli servizi.

Di 505 milioni e mezzo, a quanto ammontano (anno 1879) le spese totali dei Comuni, 98.2 vengono assorbiti da interessi di mutui passivi, da restituzioni di capitali, da censi, canoni, livelli, ecc.; 92.4 milioni sono destinati ad opere pubbliche; 51.8 alla polizia ed igiene; 48.7 all'istruzione; 19 alla beneficenza; 3.7 al culto; 95 corrispondono, anche nel passivo, alle contabilità speciali. Il rimanente sono spese di amministrazione, di sicurezza pubblica e diverse.

Le sovrimposte rappresentano una parte molto maggiore del totale delle entrate ordinarie, così nei Comuni rurali come negli urbani: 48 per cento nei primi e 23 nei secondi. E similmente le rendite patrimoniali: 19 per cento negli uni e 9 negli altri. Viceversa le tasse e diritti corrispondono a 60 per cento delle entrate ordinarie nei Comuni urbani e a 24 per cento nei rurali.

Il debito essendo molto più grave, in ragione di popolazione, nei Comuni urbani che nei rurali, prende 22 per cento della totalità delle spese (obbligatorie, facoltative e contabilità speciali) nei primi, e 15 nei secondi. Anzi distinguendo fra gli urbani, l'insieme dei 69 Comuni capoluoghi di provincia, il servizio del debito (interessi, ammortamento, censi, canoni, livelli) sale a 24

per cento delle spese totali. In opere pubbliche si spende di più, relativamente alla totale spesa, nei Comuni rurali (25 per cento) che negli urbani (14): è naturale che nelle città si spenda più largamente in ogni varietà di servizi. Il debito dei Comuni era stato determinato, al dicembre 1873, in 545 milioni: aggiunti i mutui contratti negli anni dal 1873 al 1878, e dedotti i mutui restituiti, la differenza fa salire il totale debito, alla fine del 1878, a 742 milioni circa.

I debiti delle provincie nello stesso periodo di tempo 1873-78, salirono da 60 milioni e mezzo a 101 milioni e 300 mila lire.

Se ora diamo uno sguardo all'ammontare complessivo dei bilanci dello Stato, delle Provincie e dei Comuni, prendendo l'attivo del 1878 per il primo e quello del 1879 per i Comuni e Provincie, troviamo un totale lordo di  $1,437.3 + 87.7 + 502.5 = 2,027.5$  milioni. Ma da questa somma si possono detrarre 198 milioni di rimborsi e altre partite figurative, come di sopra vedemmo, per lo Stato; più 2 milioni e 400 mila lire circa di *contabilità speciali* per le provincie e altri 95.1 milioni per i Comuni. In complesso, sono più di 295 milioni che vanno, pel nostro sistema contabile, a ingrossare le cifre degli oneri delle finanze governative e locali.

### STAMPA PERIODICA.

**D**IAMO pure in questo volume la statistica dei giornali esistenti alla fine del 1880, classificati secondo l'anno della fondazione e secondo le materie di cui trattano.

Si avevano nel Regno, sulla fine del 1880, 1,454 periodici, dei quali 149 quotidiani e 1,305 di varia periodicità, non quotidiani.

Nel 1836 si pubblicavano soltanto 185 giornali, dei quali 26 a Napoli, 19 a Milano, 10 a Roma, 10 a Torino, 8 a Palermo, 8 a Firenze, ecc. Nel 1845, questo numero era salito a 220;



nel 1856 a 331, nel 1864 a 450, nel 1870 a 723, dei quali 101 in Firenze; nel 1871 a 765, nel 1873 a 1,127.

Il maggior numero di giornali e riviste viene pubblicato nelle provincie di Milano (216), Roma (147), Napoli (114), Firenze (101), Torino (87), Palermo (59), Genova (56), Bologna (51), Alessandria (39), Venezia (32).

Ci sono invece parecchie provincie che non hanno che uno o due periodici, come Rovigo, Grosseto, Massa, Campobasso, Teramo, Trapani e Sassari.

Per i giornali politici quotidiani, primeggia Roma, che ne ha 18: vengono poi Napoli (16), Palermo (13), Milano (12), Firenze (9), Torino (6). In 34 provincie non vi ha alcun giornale quotidiano.

Il maggior numero di periodici letterari, artistici, scientifici e teatrali si pubblica in Milano, che ne ha 44. Per il gruppo dei giornali scientifici, amministrativi, giùdiziari e tecnici, il primato spetta a Roma, con 45. Roma conta pure il maggior numero di giornali religiosi o politico-religiosi (18) e di educativi o didattici (8). Milano trovasi nuovamente in prima linea per i periodici agricoli-industriali-commerciali (40) e per quelli umoristici, illustrati e di mode (36).

Studi storico-statistici sulla stampa periodica in Italia si possono leggere nell'opera di G. Ottino, intitolata appunto: *La stampa periodica, il commercio dei libri e la tipografia in Italia*, (Milano, Brigola, 1875), e nella *Strenna dell'Associazione della stampa*, pubblicata per l'anno 1881 (Roma, tip. del Senato, 1881).

Si nota in quest'ultima che, ragguagliando il numero dei giornali alla popolazione, si ha in Italia un giornale per ogni 19,281 abitanti, e che, se fosse lecito spingere innanzi il calcolo in questo genere di rapporti, magari a titolo di semplice curiosità, si potrebbe dire che, detratti gli analfabeti, ogni periodico avrebbe per sua parte nella massa del pubblico, circa 8 mila persone.

## MOVIMENTO PARALLELO

DI ALCUNI FATTORI DELL'ECONOMIA NAZIONALE.

CHIUDIAMO questa prefazione con un prospetto del movimento parallelo di alcuni importanti fattori dell'economia nazionale, per la serie degli anni dal 1861 al 1879 inclusivamente. Siamo dolenti di non potervi comprendere notizie sulle produzioni agricole industriali, per le quali non abbiamo che notizie frammentarie ovvero corrispondenti ad un solo anno del periodo.

Passiamo adunque a rassegna per il maggior numero di anni pei quali potemmo trovare i dati: 1° la popolazione; 2° il commercio *generale* (compreso il transito) d'importazione dall'estero e di esportazione; 3° il movimento della navigazione nei porti del regno, sia per traffico internazionale, sia per cabotaggio lungo le coste del regno; 4° il debito dello Stato; 5° le finanze dello Stato, e più precisamente gli introiti effettivi ed i pagamenti eseguiti in conto dei bilanci ordinari e straordinari. (Non dimentichiamo a questo proposito la dimostrazione già data in questa medesima prefazione, a pag. 145, delle entrate e spese effettive, ad esclusione del movimento dei capitali, delle spese di costruzioni ferroviarie e delle partite di giro.) 6° le finanze comunali e provinciali, o più precisamente i bilanci preventivi delle entrate ordinarie, straordinarie (comprese le sovrimposte) dei comuni e delle provincie; 7° la circolazione cartacea, tanto consorziale che degli istituti d'emissione, colla distinzione della parte di essa che era per conto dello Stato; 8° il movimento degli sconti e delle anticipazioni delle sei banche di emissione; 9° il prodotto lordo delle strade ferrate; 10° i proventi delle poste; 11° i proventi dei telegrafi, escluso l'importo dei telegrammi governativi; 12° l'ammontare dei depositi presso le casse di risparmio ordinarie. (Non vi abbiamo compresi quelli delle

casse postali, nè i depositi a risparmio presso altri istituti di credito, perchè questi avrebbero alterata la base dei confronti.)  
13° Indi, il numero degli allievi delle scuole elementari (esclusi

*Aumento della popolazione paragonato a quello*

Anni	Popolazione del Regno	Commercio generale		Navigazione nei porti del Regno. Movimento dei bastimenti a vela ed a vapore — Approdie e partenze riunite — Tonnellate di capacità		Debiti dello Stato (1)
		Importazione	Esportazione	Commercio coll' estero	Cabotaggio	
1861	21 777 334	.....	.....	5 085 381	7 997 966	3 131 053 610
1862	21 929 176	911 145 000	657 489 000	5 801 843	8 495 802	3 336 915 886
1863	22 104 789	982 294 000	700 266 000	5 786 381	9 834 515	3 948 252 334
1864	22 291 180	1 092 726 000	631 924 000	7 034 042	9 732 222	4 797 211 054
1865	22 483 620	1 023 864 000	613 137 000	6 528 464	9 675 406	5 533 475 570
1866	22 703 195	917 298 000	667 949 000	6 718 961	9 486 719	6 929 975 783
1867	25 372 740	965 222 000	821 893 000	6 928 241	9 464 089	7 415 040 316
1868	25 495 972	986 386 000	875 916 000	7 269 501	10 710 090	7 678 766 986
1869	25 734 274	1 041 322 000	874 470 000	7 868 785	11 406 525	8 081 333 455
1870	25 912 600	996 760 000	855 603 000	7 621 443	11 804 691	8 815 281 278
1871	26 801 154	1 076 577 000	1 213 810 000	8 433 987	12 531 086	8 950 724 322
1872	26 994 333	1 306 424 000	1 288 373 000	8 968 037	13 034 308	9 622 195 880
1873	27 165 553	1 469 956 000	1 307 714 000	8 768 429	12 934 947	9 757 613 267
1874	27 289 959	1 428 293 000	1 100 736 000	7 580 317	16 439 151	9 787 743 227
1875	27 482 174	1 297 700 000	1 112 610 000	8 084 595	17 255 737	9 934 817 093
1876	27 769 475	1 435 748 000	1 319 393 000	7 354 310	17 381 056	10 769 198 794
1877	28 010 665	1 244 510 000	1 045 370 000	7 831 789	17 225 503	11 292 990 240
1878	28 209 620	1 151 582 000	1 126 252 000	8 152 824	17 100 278	11 289 133 491
1879	28 437 091	1 358 631 000	1 203 905 000	9 142 531	16 686 519	11 276 261 579

(1) In questa somma sono compresi; il debito non redimibile e il redimibile (inclusi anche titoli non alienati, dati in deposito o rimborsati dal Tesoro), i Buoni del Tesoro e il debito col

gli asili infantili, le scuole popolari serali domenicali, ecc.), il numero degli allievi d'insegnamento secondario, classico e tecnico; e gli studenti delle Università ed altri istituti d'istruzione

di vari altri fattori dell'economia nazionale.

Finanze dello Stato. Introiti effettivi e pagamenti eseguiti in conto bilanci ordinari e straordinari		Finanze comunali e provinciali. Entrate ordinarie straordinarie e sovrimposte		Circolazione conforziale e degli Istituti di emissione (comprese le fedeli di credito e le polizze dei Banchi di Napoli e di Sicilia.)		Anni
Entrate	Spese	Comunali	Provinciali	Totale 31 dicembre	Per conto dello Stato	
955 477 836	812 272 477	...	..	...	...	1861
572 214 358	926 358 424	...	..	...	...	1862
1 030 625 429	899 305 227	264 287 811	26 132 256	...	...	1863
1 024 112 317	1 034 696 091	277 994 368	35 007 097	...	...	1864
1 244 007 714	1 069 356 745	347 989 243	41 741 617	...	...	1865
1 183 782 116	1 242 637 915	269 700 633	55 398 910	612 450 125	250 000 000	1866
923 054 144	1 139 645 846	316 812 165	62 919 184	837 033 580	250 000 000	1867
1 100 590 529	1 192 541 686	351 671 842	66 994 400	903 706 748	278 000 000	1868
1 141 237 262	1 151 480 195	324 818 423	70 889 127	902 047 635	278 000 000	1869
879 558 318	1 021 905 080	327 703 676	80 042 469	995 346 577	445 000 000	1870
1 193 548 035	1 277 780 785	336 665 071	80 509 684	1 263 576 288	629 000 000	1871
2 086 584 970	1 366 976 993	381 931 213	88 294 976	1 430 532 439	740 000 000	1872
1 340 785 269	1 384 618 021	432 103 619	79 471 046	1 523 167 236	790 000 000	1873
1 334 205 335	1 396 724 210	397 800 276	82 191 502	1 582 122 660	880 000 000	1874
1 447 353 292	1 415 447 752	455 098 797	83 442 433	1 697 416 944	940 000 000	1875
1 369 708 579	1 398 851 872	488 511 271	85 895 952	1 641 847 991	940 000 000	1876
1 487 241 862	1 473 931 425	502 229 636	94 936 830	1 629 746 079	940 000 000	1877
1 437 303 907	1 445 169 633	502 312 000	87 771 463	1 678 988 175	940 000 000	1878
...	...	502 043 732	87 661 530	1 744 105 822	940 000 000	1879

Consorzio delle Banche d'emissione, in dipendenza del mutuo dei biglietti a corso forzoso a pagine 346-347 e 669.

superiore; 14° il numero dei condannati, tanto nelle carceri giudiziarie, quanto nei bagni ed altre case di pena; 15° la situazione dell'esercito permanente e della milizia mobile; 16° il numero dei

(Segue) *Aumento della popolazione paragonata a*

Anni	Movimento degli sconti ed anticipazioni delle sei banche di emissione	Ferrovie — Prodotto lordo	Poste — Proventi	Telegrafi — Proventi escluso il valore dei telegrammi governativi	Casse di risparmio ordinarie (1) — Ammontare dei depositi	Istruzione		
						Primaria (esclusi gli asili infantili, gli atenei dei corpi d'istruz. prim. nei seminari e le scuole serali e fest. per gli ad.)	Secondaria, Classica e tecnica	Superiore (Univer. e altre scuole super. Istit. militi.)
1861	.....	44 208 485	.. .. .	1 729 347	... ..	.....	.....	.....
1862	.....	50 347 022	11 944 797	2 438 763	... ..	1 008 704	11 722	.. ..
1863	.....	55 417 602	12 504 934	2 814 836	188 410 587	1 109 224	12 689	.. ..
1864	.....	58 727 987	12 720 365	3 357 347	200 033 090	1 174 743	13 728	.. ..
1865	1 013 309 486	60 814 826	14 541 157	3 816 787	224 942 827	.....	14 805	.....
1866	950 343 896	73 535 093	15 433 939	4 018 345	224 712 852	1 213 870	10 258	.....
1867	999 967 004	80 388 633	15 452 440	4 187 790	237 686 901	1 409 407	17 649	.....
1868	1 090 097 895	85 512 884	15 820 607	4 553 036	276 545 603	1 484 532	17 547	.....
1869	1 267 242 331	97 174 677	16 762 946	4 718 420	297 092 925	.....	17 290	.....
1870	1 582 890 406	100 047 723	17 305 179	4 989 130	348 121 099	1 573 359	17 336	12 702
1871	1 536 668 127	108 801 515	19 353 124	5 215 967	397 544 652	1 604 978	17 590	13 608
1872	1 898 218 248	125 559 807	21 086 864	6 597 562	446 513 350	1 722 947	17 609	14 124
1873	2 265 241 313	136 476 017	22 811 451	7 518 594	450 077 323	1 797 796	18 422	13 999
1874	.....	141 482 566	23 368 129	7 315 011	467 119 807	1 841 980	19 338	14 042
1875	2 104 332 068	145 911 316	24 674 566	7 264 512	527 201 383	1 895 754	28 368	13 489
1876	1 813 385 205	152 427 752	24 616 300	7 546 568	552 754 482	1 931 617	39 940	12 697
1877	1 833 922 389	154 419 420	25 238 626	7 595 543	574 054 820	.....	23 194	12 415
1878	1 730 787 494	154 634 669	26 117 374	7 472 820	602 183 264	2 002 709	.....	13 095
1879	.....	164 672 341	.....	8 108 017	656 813 487	2 057 977	25 232	11 995

(1) Non sono compresi in queste cifre i depositi a risparmio presso gli istituti di credito ordinario, né il movimento delle casse postali. — (2) Marinari autorizzati al piccolo traffico, alla pesca illimitata ed all'estero marinari e mozzi. — (3) Sono compresi in queste cifre i capitani di lungo corso e di cabotaggio, i padroni ed i secondi di lungo bordo e di cabotaggio. — (4) In queste cifre, oltre ai capitani, padroni, secondi di bordo e marinari già indicati nelle note 2 e 3 sono compresi

capitani, marinai, ecc., della marina mercantile; e finalmente: 15° il materiale della marina mercantile, cioè il numero e tonnellaggio di capacità dei bastimenti a vela e dei vapori.

quello di vari altri fattori dell'economia nazionale.

Condannati nelle carceri giudiziarie e negli stabilimenti penali (esclusi i detenuti nei riformatori e nelle case di custodia)	Situazione dell'esercito permanente e milizia mobile (quadri)	Marina mercantile.			Materiale della marina mercantile				Anni
		Numero degli iscritti nei ruoli			A vela		A vapore		
		Marinai (1)	Capitani, secondi di bordo e padroni (2)	Totale generale degli iscritti (3)	Num.	Tonnell.	Num.	Tonn.	
...	...	...	...	...	...	...	...	...	1861
53 322	...	...	...	...	...	...	...	...	1862
65 927	...	...	...	...	...	...	...	...	1863
52 776	...	...	...	...	...	...	...	...	1864
55 356	...	...	...	...	15 707	656 102	95	22 135	1865
64 149	480 224	...	...	...	17 621	741 490	99	22 445	1866
63 193	...	...	...	...	17 686	794 084	98	23 091	1867
66 425	500 117	116 878	11 925	176 491	17 858	859 732	101	23 442	1868
64 666	520 059	118 884	12 487	179 847	17 699	928 152	105	24 656	1869
63 698	504 969	120 801	12 282	184 050	18 083	980 064	118	32 100	1870
72 496	521 969	119 065	12 752	184 160	11 270	993 912	121	37 517	1871
72 450	667 230	120 838	12 915	187 575	10 951	992 913	118	37 860	1872
71 268	737 514	124 101	13 214	193 400	10 712	997 866	133	48 573	1873
73 658	823 681	126 593	13 470	199 210	10 791	979 519	138	52 370	1874
73 054	876 746	128 807	13 633	204 189	10 828	987 190	141	57 147	1875
64 038	884 260	130 617	13 847	208 631	10 903	1 020 488	142	57 881	1876
68 922	904 140	128 536	13 876	209 024	10 742	1 010 130	151	58 319	1877
66 320	933 708	126 114	13 769	210 287	8 438	966 137	152	63 020	1878
72 596	960 991	91297	10 829	167 282	7 910	933 306	151	72 666	1879

i fuochisti, macchinisti, pescatori, piloti pratici, barcaiuoli, costruttori i navali, maestri d'ascia, calafati. Dobbiamo notare però che nelle cifre dell'anno 1868 e 1869 non sono comprese quelle del compartimento di Civitavecchia, non essendosi potuto distinguere gli iscritti in marinai, capitani, ecc., per cui queste cifre sono un poco inferiori a quelle indicate a pagina 200 del volume.

# CLIMATOLOGIA.

*Osservazioni meteorologiche degli anni 1866-78.*

.....

# TOPOGRAFIA E IDROGRAFIA.

ACCEDIA PRESSIONE BAROMETRICA RIDOTTA A 0° E DIMINUITA DI MILLIMETRI 700

dedotta dall'undicennio 1866-76.

TAV. I.

Stazioni	Altitudine sopra il mare Metri	Dicembre 1865-75	Gennaio 1866-76	Febbraio	Marzo	Aprile	Maggio	Giugno	Luglio	Agosto	Settembre	Ottobre	Novembre	Inverno	Primavera	Estate	Autunno	Anno
Udine . . . . .	116.0	51.5	53.2	53.2	48.8	50.0	50.3	50.7	50.7	50.9	52.4	51.7	50.5	52.6	49.7	50.8	51.5	51.15
Milano . . . . .	147.1	49.3	51.0	50.9	46.0	47.1	47.5	48.0	48.0	48.3	49.7	49.0	48.2	50.4	46.9	48.1	49.0	48.60
Pavia . . . . .	97.8	53.8	55.6	55.4	50.4	51.4	51.7	52.2	52.2	52.3	53.7	53.2	52.6	51.9	51.2	52.2	53.2	52.87
Alessandria . . . . .	97.9	53.7	55.7	55.3	50.3	51.3	51.6	52.1	52.1	52.3	53.8	53.2	52.6	54.9	51.1	52.2	53.2	52.85
Torino . . . . .	275.4	37.4	39.2	39.1	34.2	35.6	36.1	36.8	36.9	37.1	38.4	37.6	36.6	38.6	35.3	36.9	37.5	37.07
Moncalieri . . . . .	259.7	39.3	41.1	40.9	36.1	37.2	37.7	38.3	38.4	38.5	39.9	39.2	38.4	40.4	37.0	38.4	39.2	38.75
Mondovì . . . . .	556.0	12.9	14.6	14.5	10.0	11.7	12.3	13.4	13.6	13.8	14.6	13.7	12.2	14.0	11.3	13.6	13.5	13.10
Genova . . . . .	48.0	57.1	59.0	59.4	54.8	56.1	56.4	57.1	57.1	56.9	58.4	57.1	56.2	58.5	55.8	57.0	57.2	57.12
Modena . . . . .	64.4	56.8	58.8	58.2	53.4	54.5	55.0	55.3	55.2	55.4	57.0	56.2	55.4	57.9	54.3	55.3	56.2	55.92
Livorno . . . . .	23.9	59.3	61.2	61.6	56.7	58.6	58.7	59.3	59.2	59.0	60.2	59.4	58.4	60.7	58.0	59.2	59.3	59.30
Firenze . . . . .	72.6	55.6	57.2	57.4	52.4	54.7	54.5	55.1	55.6	55.1	56.6	55.5	54.6	56.7	54.0	55.3	55.6	55.40
Urbino . . . . .	451.0	21.5	23.0	23.0	18.6	21.4	21.4	22.9	23.8	22.6	23.8	22.3	21.5	22.5	20.5	23.1	22.5	22.15
Ancona . . . . .	30.2	59.6	61.4	61.4	56.7	58.5	58.6	58.9	59.0	58.5	60.6	59.1	58.5	60.8	57.9	58.8	59.4	59.20
Siena . . . . .	348.5	30.4	32.1	32.3	27.9	29.9	30.5	31.4	31.5	31.4	32.8	31.2	29.8	31.6	29.4	31.4	31.3	30.92
Perugia . . . . .	520.0	16.2	17.7	18.1	13.6	15.7	16.4	17.5	17.5	17.4	18.7	17.1	15.6	17.3	15.2	17.5	17.1	16.77
Camerino . . . . .	663.6	3.2	4.0	4.2	699.7	2.2	2.8	4.5	4.6	5.2	6.5	5.4	3.3	3.8	1.6	4.8	5.1	3.82
Roma C. R. . . . .	49.6	57.1	58.8	59.4	54.5	56.4	56.5	57.5	57.5	57.0	58.7	57.4	56.4	58.4	55.8	57.3	57.5	57.25
Napoli S. R. . . . .	149.0	48.5	50.0	50.6	45.9	47.8	48.7	48.8	48.8	48.8	50.2	49.1	47.9	49.7	47.9	48.8	49.1	48.87
Palermo . . . . .	72.2	54.1	55.6	56.3	51.8	53.5	53.8	54.6	54.9	54.6	55.6	54.5	53.6	55.3	53.0	54.7	54.6	54.40

Meteorologia.



PRESSIONE BAROMETRICA

Differenza in millimetri tra la media annuale e la media di ciascun mese nell'undicennio 1866-76.

TAV. II.

Stagioni	Dicembre	Gennaio	Febbraio	Marzo	Aprile	Maggio	Giugno	Luglio	Agosto	Settembre	Ottobre	Novembre	Inverno	Primavera	Estate	Autunno
Udine . . . . .	0.3	2.0	2.0	- 2.4	- 1.2	- 0.9	- 0.5	- 0.5	- 0.3	1.2	0.5	- 0.7	1.4	- 1.5	- 0.4	0.3
Milano . . . . .	0.7	2.4	2.3	- 2.6	- 1.5	- 1.1	- 0.6	- 0.6	- 0.3	1.1	0.4	- 0.4	1.8	- 1.7	- 0.5	0.4
Pavia . . . . .	0.9	2.7	2.5	- 2.5	- 1.5	- 1.2	- 0.7	- 0.7	- 0.6	0.8	0.3	- 0.3	2.0	- 1.7	- 0.7	0.3
Alessandria . . . . .	0.8	2.8	2.4	- 2.6	- 1.6	- 1.3	- 0.8	- 0.8	- 0.6	0.9	0.3	- 0.3	2.0	- 1.8	- 0.7	0.3
Torino . . . . .	0.3	2.1	2.0	- 2.9	- 1.5	- 1.0	- 0.3	- 0.2	0.0	1.3	0.5	- 0.5	1.5	- 1.8	- 0.2	0.4
Moncalieri . . . . .	0.5	2.3	2.1	- 2.7	- 1.6	- 1.1	- 0.5	- 0.4	- 0.3	1.1	0.4	- 0.4	1.6	- 1.8	- 0.4	0.4
Mondovì . . . . .	- 0.2	1.5	1.4	- 3.1	- 1.4	- 0.8	0.3	0.5	0.7	1.5	0.6	- 0.9	0.9	- 1.8	0.5	0.4
Genova . . . . .	0.0	1.9	2.3	- 2.3	- 1.0	- 0.7	0.0	0.0	- 0.2	1.3	0.0	- 0.9	1.4	- 1.3	- 0.1	0.1
Modena . . . . .	0.9	2.9	2.3	- 2.5	- 1.4	- 0.9	- 0.6	- 0.7	- 0.5	1.1	0.3	- 0.5	2.0	- 1.6	- 0.6	0.3
Livorno . . . . .	0.0	1.9	2.3	- 2.6	- 0.7	- 0.6	0.0	- 0.1	- 0.3	0.9	0.1	- 0.9	1.4	- 1.3	- 0.1	0.0
Firenze . . . . .	0.2	1.8	2.0	- 2.7	- 0.7	- 0.9	- 0.3	0.2	- 0.3	1.2	0.1	- 0.8	1.3	- 1.4	- 0.1	0.2
Urbino . . . . .	- 0.7	0.8	0.8	- 3.6	- 0.8	- 0.8	0.7	1.6	0.4	1.6	0.1	- 0.7	0.3	- 1.7	0.9	0.3
Ancona . . . . .	0.4	2.2	2.2	- 2.5	- 0.7	- 0.6	- 0.3	- 0.2	- 0.7	1.4	- 0.1	- 0.7	1.6	- 1.3	- 0.4	0.2
Siena . . . . .	- 0.5	1.2	1.4	- 3.0	- 1.0	- 0.4	0.5	0.6	0.5	1.9	0.3	- 1.1	0.7	- 1.5	0.5	0.4
Perugia . . . . .	- 0.6	0.9	1.3	- 3.2	- 1.1	- 0.4	0.7	0.7	0.6	1.9	0.3	- 1.2	0.5	- 1.6	0.7	0.3
Camerino . . . . .	- 0.6	0.2	1.4	- 4.1	- 1.6	- 1.0	0.7	0.8	1.4	2.7	1.6	- 0.5	0.0	- 2.2	1.0	1.3
Roma C. R. . . . .	- 0.2	1.5	2.1	- 2.8	- 0.9	- 0.8	0.2	0.2	- 0.3	1.4	0.1	- 0.9	1.1	- 1.5	0.0	0.2
Napoli S. R. . . . .	- 0.4	1.1	1.7	- 3.0	- 1.1	- 0.7	- 0.1	- 0.1	- 0.1	1.3	0.2	- 1.0	0.8	- 1.0	- 0.1	0.2
Palermo . . . . .	- 0.3	1.2	1.9	- 2.6	- 0.9	- 0.6	0.2	0.5	0.2	1.2	0.1	- 0.8	0.9	- 1.4	0.3	0.2

ALTEZZE BAROMETRICHE ESTREME RIDOTTE A 0° ED AL MARE.

Dodicennio 1866-77.

TAV. III.

Anni	Milano	Firenze	Roma	Napoli	Palermo	Epoche relative					
						Milano	Firenze	Roma	Napoli	Palermo	
Minime annuali osservate.	1866	742.6	743.2	746.2	744.4	743.2	14 marzo	14 marzo	20 marzo	20 marzo	20 marzo
	1867	43.9	45.8	44.4	45.0	47.7	16 gennaio	15 gennaio	15 gennaio	15 gennaio	4 gennaio
	1868	41.9	42.0	43.9	44.7	44.1	20 gennaio	20 gennaio	4 dicembre 1867	4 dicembre 1867	24 gennaio
	1869	40.3	38.6	39.3	37.8	35.6	2 marzo	2 marzo	10 marzo	3 marzo	23 marzo
	1870	42.4	41.6	41.6	40.6	44.2	22 febbraio	22 febbraio	22 febbraio	22 febbraio	22 febbraio
	1871	41.0	39.2	40.8	43.1	40.7	8 dicembre 1870	8 dicembre 1870	8 dicembre 1870	8 dicembre 1870	10 gennaio
	1872	42.0	44.2	44.0	45.0	47.9	25 marzo	25 marzo	25 marzo	10 gennaio	24 marzo
	1873	40.4	42.2	45.5	46.9	45.8	21 gennaio	21 gennaio	21 gennaio	21 gennaio	6 febbraio
	1874	40.2	38.0	38.4	40.0	44.2	14 aprile	14 aprile	14 aprile	14 aprile	13 aprile
	1875	36.0	38.3	39.4	41.0	41.4	14 ottobre	14 ottobre	14 ottobre	15 ottobre	14 ottobre
	1876	40.6	40.2	39.7	38.4	42.2	4 dicembre 1875	4 dicembre 1875	4 dicembre 1875	4 dicembre 1875	4 dicembre 1875
	1877	41.2	41.6	43.1	45.0	46.5	21 dicembre 1876	21 dicembre 1876	17 aprile	8 marzo	9 marzo
	Estreme	736.0	738.0	738.4	737.8	735.6	14 ottobre 1875	14 aprile 1874	14 aprile 1874	3 marzo 1869	23 marzo 1869
Massime annuali osservate.	1866	776.8	776.0	775.9	775.1	772.9	26 dicembre 1865	9 dicembre 1865	10 dicembre 1865	10 dicembre 1865	16 dicembre 1865
	1867	79.7	77.1	75.6	75.8	72.8	14 febbraio	14 febbraio	14 febbraio	15 febbraio	15 febbraio
	1868	77.9	77.7	76.9	76.3	74.2	16 gennaio	17 gennaio	17 gennaio	17 gennaio	18 gennaio
	1869	77.3	79.0	79.2	78.8	76.7	9 gennaio	13 novembre	13 novembre	13 novembre	13 novembre
	1870	76.4	75.6	75.1	74.5	71.3	30 dicembre 1869	6 dicembre 1869	6 dicembre 1869	6 dicembre 1869	6 dicembre 1869
	1871	78.2	77.1	77.9	76.5	75.0	2 marzo	25 febbraio	26 febbraio	26 febbraio	26 febbraio
	1872	76.6	74.8	72.5	72.3	71.8	13 dicembre 1871	13 dicembre 1871	13 dicembre	4 marzo	7 febbraio
	1873	78.7	78.4	77.3	76.9	75.0	18 febbraio	18 febbraio	19 febbraio	19 febbraio	19 febbraio
	1874	80.2	78.2	78.3	77.4	74.3	8 dicembre 1873	13 febbraio	13 febbraio	13 febbraio	13 febbraio
	1875	75.7	75.7	74.5	74.5	72.9	8 marzo	28 gennaio	8 marzo	8 marzo	9 marzo
	1876	80.6	79.8	78.3	77.2	73.8	24 gennaio	24 gennaio	24 gennaio	24 gennaio	25 gennaio
	1877	75.4	75.6	74.9	74.8	72.1	14 ottobre	14 ottobre	14 ottobre	14 ottobre	14 ottobre
	Estreme	780.6	779.8	779.2	778.8	776.7	24 gennaio 1876	24 gennaio 1876	13 novembre 1869	13 novembre 1869	13 novembre 1869

Meteorologia.

ALTEZZA MEDIA BAROMETRICA A 0° ED AL MARE DIMINUITA DI MILLIMETRI 700

in ciascun anno del dodicennio 1866-77.

TAV. IV.

Anni	Stazioni	Dicembre	Gennaio	Febbraio	Marzo	Aprile	Maggio	Giugno	Luglio	Agosto	Settembre	Ottobre	Novembre	Inverno	Primavera	Estate	Autunno	Anno
1866	Torino . . . . .	70.06	67.85	61.65	55.46	61.95	60.41	61.30	58.86	58.85	61.02	65.09	62.62	66.52	59.27	59.67	62.91	62.09
	Firenze . . . . .	68.00	66.26	61.00	55.22	61.48	59.76	61.02	59.28	59.10	60.33	63.09	62.26	65.00	58.82	59.80	61.89	61.40
	Napoli S. R. . . .	65.81	66.27	62.60	57.62	62.45	60.84	61.29	61.51	61.15	61.47	63.20	62.19	65.22	60.30	61.32	62.20	62.28
1867	Torino . . . . .	66.19	57.72	68.18	56.54	58.91	60.03	60.52	60.00	61.82	63.78	62.51	66.24	64.03	58.49	60.78	64.18	61.87
	Firenze . . . . .	66.76	58.10	68.68	56.49	60.48	61.42	60.99	60.96	61.30	64.15	62.72	66.32	64.51	59.46	61.08	61.40	62.36
	Napoli S. R. . . .	66.21	59.63	68.53	57.12	60.70	62.27	61.16	62.46	62.26	63.87	63.19	65.44	64.79	60.03	61.96	64.17	62.74
1868	Torino . . . . .	58.74	63.03	68.47	61.13	60.34	62.80	62.01	60.03	60.89	61.36	62.04	61.95	63.41	61.42	60.98	61.78	61.90
	Firenze . . . . .	57.85	61.27	68.35	60.72	61.19	62.66	61.65	60.15	61.24	62.10	61.64	61.39	62.49	61.52	61.01	61.71	61.68
	Napoli S. R. . . .	57.13	60.24	68.24	59.70	62.00	62.79	61.86	61.15	61.89	63.09	61.97	61.33	61.87	61.50	61.63	62.13	61.78
1869	Torino . . . . .	64.07	69.88	67.43	52.13	61.61	58.96	60.68	61.81	61.74	62.84	63.26	62.15	67.13	57.57	61.41	62.75	62.21
	Firenze . . . . .	64.80	68.73	67.19	51.47	62.12	60.30	61.70	61.89	61.72	63.09	62.96	62.28	66.57	57.96	61.77	62.78	62.27
	Napoli S. R. . . .	65.68	67.76	67.99	52.03	62.67	61.58	62.65	62.57	61.94	63.87	63.72	63.63	67.14	58.76	62.39	63.74	63.01
1870	Torino . . . . .	61.07	65.25	61.69	58.51	64.34	62.59	61.68	60.12	57.36	64.72	60.62	61.00	62.67	61.81	59.72	62.11	61.59
	Firenze . . . . .	59.96	64.00	59.98	57.98	64.78	63.40	62.31	60.63	58.30	65.08	61.18	60.52	61.31	62.05	60.41	62.26	61.51
	Napoli S. R. . . .	61.53	63.19	60.40	57.39	63.67	62.94	62.88	60.38	58.90	64.36	62.46	61.36	61.71	61.33	60.72	62.73	61.62

Meteorologia.

1871	Torino . . . . .	57.37	59.52	67.93	64.55	59.22	59.85	57.92	60.32	62.62	60.51	62.92	58.92	61.61	61.21	60.20	60.78	60.97
	Firenze . . . . .	57.00	59.52	67.24	64.68	60.95	60.76	59.85	61.60	62.76	61.65	62.25	57.56	61.25	62.23	61.40	60.49	61.34
	Napoli S. R. . . .	56.97	57.38	66.68	64.14	61.71	61.20	60.82	61.70	62.50	62.64	61.03	57.01	60.34	62.35	61.67	60.23	61.15
1872	Torino . . . . .	66.16	62.15	65.79	60.43	58.59	59.96	59.90	60.16	59.81	61.48	59.95	62.66	64.70	59.66	59.96	61.36	61.42
	Firenze . . . . .	64.77	60.81	65.07	59.96	59.26	61.14	61.15	61.23	60.80	62.49	60.90	62.90	63.55	60.12	61.06	62.10	61.71
	Napoli S. R. . . .	62.58	60.76	65.30	60.34	58.93	61.81	61.88	61.32	60.54	62.70	62.23	63.61	62.88	66.36	61.21	61.25	61.42
1873	Torino . . . . .	60.59	64.56	62.51	59.18	57.51	58.68	61.10	61.88	62.12	62.71	61.72	62.28	62.55	58.46	61.70	62.24	61.24
	Firenze . . . . .	60.78	64.41	61.90	59.31	58.39	59.57	61.99	62.61	62.54	63.30	61.66	61.58	62.36	59.09	62.38	62.18	61.50
	Napoli S. R. . . .	61.83	65.03	62.35	59.80	59.21	59.70	62.30	62.35	62.60	63.05	62.86	61.51	63.07	59.57	62.42	62.47	61.88
1874	Torino . . . . .	69.88	68.72	65.22	66.26	58.48	57.62	62.01	60.77	60.48	64.32	64.75	60.95	67.91	60.79	61.09	63.34	63.29
	Firenze . . . . .	68.65	67.78	64.63	66.94	59.39	58.45	62.92	61.68	61.27	64.67	64.61	59.93	67.02	61.59	61.96	63.07	63.41
	Napoli S. R. . . .	66.40	66.58	64.72	66.55	60.30	59.34	63.48	61.94	61.56	64.46	64.07	58.84	65.23	62.06	62.33	62.46	63.00
1875	Torino . . . . .	55.64	67.66	61.12	63.40	61.29	61.76	60.88	60.10	62.23	64.27	58.22	58.72	61.47	62.15	61.07	60.40	61.27
	Firenze . . . . .	54.79	67.04	59.60	62.51	62.44	62.79	61.73	61.29	62.89	64.77	58.66	58.50	60.48	62.58	61.97	60.64	61.42
	Napoli S. R. . . .	55.95	66.95	58.02	61.23	62.09	63.00	62.10	61.05	62.90	64.63	59.44	58.87	60.31	62.11	62.08	60.98	61.37
1876	Torino . . . . .	64.40	69.90	62.14	55.68	59.50	60.01	59.16	61.91	61.17	60.39	62.53	62.34	65.47	58.40	60.75	61.75	61.59
	Firenze . . . . .	63.87	68.18	62.40	57.03	60.42	60.70	60.49	62.39	62.04	61.58	62.75	61.75	64.82	59.38	61.61	62.03	61.97
	Napoli S. R. . . .	62.65	67.28	62.78	58.31	60.21	60.40	60.31	61.12	61.39	61.72	61.39	60.23	64.24	59.64	60.94	61.11	61.48
1877	Torino . . . . .	58.75	65.60	61.52	56.96	55.29	58.31	62.94	61.05	60.68	60.90	64.17	61.73	61.96	56.85	61.56	62.27	60.66
	Firenze . . . . .	58.60	64.75	62.03	57.91	56.65	60.20	63.87	62.57	61.71	61.73	63.75	61.33	61.79	58.25	62.72	62.27	61.26
	Napoli S. R. . . .	59.82	63.83	61.71	59.16	57.40	60.71	63.58	62.49	61.98	61.70	62.04	62.17	61.79	59.09	62.68	61.97	61.38

TAV. V.

Stazioni	Altezza sopra il mare Metri	MEDIA TEM dedotta dall'undicennio 1866-76								
		Dicembre 1865-75	Gennaio 1866-76	Febbraio	Marzo	Aprile	Maggio	Giugno	Luglio	
<i>Elevate</i>										
Biella . . . . .	434.0	2.3	1.1	3.7	6.6	11.7	15.4	18.9	21.9	
Torino . . . . .	275.4	1.6	-0.1	3.2	7.3	12.5	16.6	20.3	23.3	
Moncalieri . . . . .	259.7	1.8	0.1	3.2	7.3	12.7	16.6	20.4	23.6	
Volpeglino . . . . .	237.2	2.0	0.8	3.6	7.1	12.5	16.4	20.5	23.2	
Mondovì . . . . .	556.0	1.9	1.1	3.3	5.6	10.8	14.7	18.5	21.8	
Urbino . . . . .	451.0	4.3	3.1	4.8	6.7	11.4	16.0	19.9	23.1	
Siena . . . . .	348.5	5.7	5.1	6.4	8.2	12.3	16.6	20.5	24.0	
Perugia . . . . .	520.0	4.8	4.0	5.4	7.0	11.4	16.4	19.9	23.2	
Camerino . . . . .	663.6	4.0	2.9	4.6	6.2	10.2	15.2	18.5	21.7	
<i>Poco elevate</i>										
Pavia . . . . .	97.8	2.1	0.5	3.8	7.9	13.5	17.6	21.7	24.7	
Milano . . . . .	147.1	2.1	0.4	3.9	8.0	13.4	17.7	21.8	24.8	
Alessandria . . . . .	97.9	1.9	-0.3	3.1	7.5	12.9	17.3	21.1	24.3	
Casale Monferr. . . . .	120.9	1.6	-0.4	2.9	7.1	12.4	16.6	20.8	23.4	
Modena . . . . .	64.4	3.0	1.5	4.3	8.1	13.6	17.6	21.5	24.8	
Bologna . . . . .	84.5	3.7	2.1	4.9	8.5	14.1	18.1	22.1	25.4	
Firenze . . . . .	72.6	6.3	5.2	7.1	9.6	13.9	18.2	22.2	25.3	
Jesi . . . . .	118.0	6.5	5.1	6.8	9.5	14.1	17.9	22.3	25.9	
Roma C. R. . . . .	49.6	7.6	6.8	8.2	10.3	13.8	18.2	21.9	24.9	
Napoli S. R. . . . .	149.0	9.1	8.3	9.1	10.6	13.9	18.2	21.5	24.4	
<i>Marittime</i>										
Venezia . . . . .	21.0	4.3	2.7	5.1	8.2	13.3	17.6	22.0	24.7	
Genova . . . . .	48.0	8.8	7.9	9.2	11.1	14.6	18.2	22.0	24.8	
Ancona . . . . .	30.2	7.2	5.6	7.2	9.9	14.5	19.1	23.4	26.3	
Livorno . . . . .	23.9	7.7	7.0	8.6	10.3	13.8	17.9	21.5	24.4	
Napoli O. U. . . . .	57.0	10.7	9.7	10.8	12.3	15.4	20.0	23.4	25.8	
Palermo . . . . .	72.2	12.3	11.1	11.7	13.1	15.3	19.4	22.7	25.5	

PERATURA

espressa in gradi centigradi.

	Agosto	Settembre	Ottobre	Novembre	Inverno	Primavera	Estate	Autunno	Anno	Stazioni
20.4	17.5	12.5	5.4	2.4	11.2	20.4	11.8	11.4	11.4	Biella.
21.7	18.5	12.3	5.6	1.6	12.1	21.8	12.1	11.9	11.9	Torino.
21.8	18.5	12.4	5.6	1.7	12.2	21.9	12.2	12.0	12.0	Moncalieri.
22.0	19.1	12.9	5.5	2.1	12.0	21.9	12.5	12.1	12.1	Volpегlino.
20.2	17.4	11.2	5.1	2.1	10.4	20.2	11.2	11.0	11.0	Mondovì.
21.5	18.7	13.1	7.3	4.1	11.4	21.5	13.0	12.5	12.5	Urbino.
22.6	19.8	14.4	8.6	5.7	12.4	22.4	14.3	13.7	13.7	Siena.
21.6	18.7	13.1	7.6	4.7	11.6	21.6	13.1	12.7	12.7	Perugia.
20.4	17.5	12.2	6.3	3.8	10.5	20.2	12.0	11.6	11.6	Camerino.
23.0	19.7	13.2	6.0	2.1	13.0	23.1	13.0	12.8	12.8	Pavia.
23.0	19.7	13.3	6.1	2.1	13.0	23.2	13.0	12.8	12.8	Milano.
22.8	19.4	12.9	5.6	1.6	12.6	22.7	12.6	12.4	12.4	Alessandria.
21.7	18.5	12.5	5.4	1.4	12.0	22.0	12.1	11.9	11.9	Casale Monferr.
23.3	20.1	14.1	6.9	2.9	13.1	23.2	13.7	13.2	13.2	Modena.
23.8	20.7	14.7	7.4	3.6	13.6	23.8	14.3	13.8	13.8	Bologna.
23.9	20.8	15.5	9.3	6.2	13.9	23.8	15.2	14.8	14.8	Firenze.
24.5	21.7	16.2	9.5	6.1	13.8	24.2	15.8	15.0	15.0	Jesi.
23.8	21.2	16.2	10.5	7.5	14.1	23.5	16.0	15.3	15.3	Roma C. R.
23.1	21.5	16.7	11.7	8.8	14.2	23.0	16.6	15.6	15.6	Napoli S. R.
23.4	20.2	14.6	7.6	4.0	13.0	23.4	14.1	13.6	13.6	Venezia.
24.6	22.2	17.4	11.7	8.6	14.6	23.8	17.1	16.0	16.0	Genova.
25.1	22.5	17.0	10.6	6.7	14.5	24.9	16.7	15.7	15.7	Ancona.
23.7	21.1	16.3	10.8	7.8	14.0	23.2	16.1	15.3	15.3	Livorno.
25.4	23.0	18.8	13.4	10.4	15.9	24.9	19.4	17.4	17.4	Napoli O. U.
25.2	23.6	20.1	15.4	11.7	15.9	24.5	19.7	17.9	17.9	Palermo.

Elevate

Poco elevate

Marittime

## TEMPERATURE MEDIE

dei mesi caratteristici d'ogni stagione nell'undicennio 1866-76.

TAV. VI.

Stazioni	Latitudine	Altitudine sopra il mare  Metri	Media annua	Media dei mesi di				Differenza tra genn. e luglio	
				Gennaio	Aprile	Luglio	Ottobre		
<i>Elevate</i>	Biella . . . . .	45° 34'	434.0	11.4	1.1	11.7	21.9	12.5	20.8
	Torino . . . . .	45° 3'	275.4	11.9	- 0.1	12.5	23.3	12.3	23.4
	Moncalieri . . . . .	45° 0'	259.7	12.0	0.1	12.7	23.6	12.4	23.5
	Volpeglino . . . . .	44° 53'	237.2	12.1	0.8	12.5	23.2	12.9	22.4
	Mondovì . . . . .	44° 22'	556.9	11.0	1.1	10.8	21.8	11.2	20.7
	Urbino . . . . .	43° 43'	451.0	12.5	3.1	11.4	23.1	13.1	20.0
	Siena . . . . .	43° 20'	348.5	13.7	5.1	12.3	24.0	14.4	18.9
	Perugia . . . . .	43° 7'	520.0	12.7	4.0	11.4	23.2	13.1	19.2
<i>Poco elevate</i>	Camerino . . . . .	43° 8'	663.6	11.6	2.9	10.2	21.7	12.2	18.8
	Pavia . . . . .	45° 11'	97.8	12.8	0.5	13.5	24.7	13.2	24.2
	Milano . . . . .	45° 27'	147.1	12.8	0.4	13.4	24.8	13.3	21.4
	Alessandria . . . . .	44° 55'	97.9	12.4	- 0.3	12.9	24.3	12.9	24.6
	Casale Monferrato . . . . .	45° 7'	120.9	11.9	- 0.4	12.4	23.4	12.5	23.8
	Modena . . . . .	44° 38'	64.4	13.2	1.5	13.6	24.8	14.1	23.3
	Bologna . . . . .	44° 30'	84.5	13.8	2.1	14.1	25.4	14.7	23.3
	Firenze . . . . .	43° 47'	72.6	14.8	5.2	13.9	25.3	15.5	20.1
	Jesi . . . . .	43° 32'	118.0	15.0	5.1	14.1	25.9	16.2	20.8
	Roma C. R. . . . .	41° 54'	49.6	15.3	6.8	13.8	24.9	16.2	18.1
<i>Marittime</i>	Napoli S. R. . . . .	40° 52'	149.0	15.6	8.3	13.9	24.4	16.7	16.1
	Venezia . . . . .	45° 26'	31.0	13.6	2.7	13.3	24.7	14.6	22.0
	Genova . . . . .	44° 23'	48.0	16.0	7.9	14.6	24.8	17.4	16.9
	Ancona . . . . .	43° 37'	30.2	15.7	5.6	14.5	26.3	17.0	20.7
	Livorno . . . . .	43° 33'	33.9	15.3	7.0	13.8	24.4	16.3	17.4
	Napoli O. U. . . . .	40° 50'	57.0	17.4	9.7	15.4	25.8	18.8	16.1
	Palermo . . . . .	38° 7'	72.2	17.9	11.1	15.3	25.5	20.1	14.4

TEMPERATURA MEDIA RIDOTTA AL MARE

per l'undicennio 1866-76 (1).

TAV. VII.

Stazioni ordinate secondo la media annua	Latitudine	Longitudine		Media			Differenza tra la estiva e la vernale
		da Greenwich	da Roma	annua	vernale	estiva	
Casale Monferrato . . . . .	45° 7'	8° 20'	4° 9' O	12. 4	1. 7	22. 8	21. 1
Alessandria . . . . .	44° 55'	8° 37'	3° 52' O	12. 8	1. 9	23. 3	21. 4
Torino . . . . .	45° 3'	7° 41'	4° 48' O	12. 9	2. 4	23. 5	21. 1
Moncalieri . . . . .	45° 0'	7° 41'	4° 48' O	12. 9	2. 4	23. 5	21. 1
Volpегlino . . . . .	44° 53'	8° 58'	3° 31' O	12. 9	2. 8	23. 4	20. 6
Biella . . . . .	45° 34'	8° 3'	4° 26' O	12. 9	3. 6	23. 1	19. 5
Mondovì . . . . .	44° 22'	7° 48'	4° 41' O	13. 0	3. 7	23. 7	20. 0
Pavia . . . . .	45° 11'	9° 9'	3° 20' O	13. 1	2. 4	23. 7	21. 3
Milano . . . . .	45° 27'	9° 11'	3° 18' O	13. 3	2. 5	24. 1	21. 6
Modena . . . . .	44° 38'	10° 55'	1° 34' O	13. 4	3. 1	23. 6	20. 5
Venezia . . . . .	45° 26'	12° 18'	0° 11' O	13. 7	4. 1	23. 5	19. 4
Bologna . . . . .	44° 30'	11° 20'	1° 9' O	14. 1	3. 8	24. 3	20. 5
Camerino . . . . .	43° 8'	13° 4'	0° 35' E	14. 1	5. 9	23. 9	18. 0
Urbino . . . . .	43° 43'	12° 38'	0° 9' E	14. 2	5. 5	24. 0	18. 5
Perugia . . . . .	43° 7'	12° 23'	0° 6' O	14. 7	6. 3	24. 5	18. 2
Firenze . . . . .	43° 47'	11° 14'	1° 15' O	15. 0	6. 4	24. 3	17. 9
Siena . . . . .	43° 20'	11° 19'	1° 10' O	15. 0	6. 8	24. 3	17. 3
Livorno . . . . .	43° 33'	10° 18'	2° 11' O	15. 4	7. 9	23. 3	15. 4
Jesi . . . . .	43° 32'	13° 13'	0° 44' E	15. 4	6. 3	24. 9	18. 6
Roma C. R. . . . .	41° 54'	12° 29'	0° 00' —	15. 5	7. 9	23. 8	15. 9
Ancona . . . . .	43° 37'	13° 31'	1° 2' E	15. 8	6. 8	25. 1	18. 3
Genova . . . . .	44° 23'	8° 55'	3° 34' O	16. 2	8. 8	24. 1	15. 3
Napoli S. R. . . . .	40° 52'	14° 15'	1° 46' E	16. 2	9. 3	23. 8	14. 5
Napoli O. U. . . . .	40° 50'	14° 10'	1° 41' E	17. 6	10. 6	25. 2	14. 6
Palermo . . . . .	38° 7'	13° 25'	0° 56' E	18. 3	11. 9	24. 9	18. 0

(1) Le temperature furono ridotte al mare, calcolando le aggiunte per le varie regioni in base agli stessi dati dell'undicennio (pag. 8 e 9).



## TEMPERATURE ESTREME

durante il dodicennio 1866-77.

TAV. VIII.

Stazioni	Massima assoluta	Data	Minima assoluta	Data	Differenza fra le estreme
Udine . . . . .	36°6	28 maggio 1868	- 10.4	28 gennaio 1869	47.0
Aosta . . . . .	35.2	16 luglio 1869	- 14.0	31 dicembre 1869	49.2
Biella . . . . .	32.7	7 id. 1870	- 9.8	13 id. 1871	42.5
Milano . . . . .	36.3	17 id. 1871	- 10.9	13 gennaio 1868	47.2
Venezia . . . . .	....	.....	- 8.9	14 dicembre 1871	....
Chioggia . . . . .	....	.....	- 5.6	14 id. 1871	....
Pavia . . . . .	35.8	24 luglio 1868	- 14.1	13 gennaio 1868	49.9
Torino . . . . .	34.2	19 id. 1871	- 15.5	13 id. 1866	49.7
Moncalieri . . . . .	35.6	16 id. 1866	- 16.0	24 id. 1866	51.6
Alessandria . . . . .	37.1	19 id. 1871	- 17.7	12 id. 1868	54.8
Guastalla . . . . .	37.7	17 id. 1866	- 11.4	12 id. 1868	49.1
Modena . . . . .	36.6	19 id. 1871	- 12.6	25 dicembre 1870	49.2
Bologna . . . . .	39.5	11 id. 1870	- 9.0	25 id. 1870	48.5
Genova . . . . .	33.1	15 agosto 1875	- 4.8	25 id. 1870	37.9
Mondovì . . . . .	35.4	19 luglio 1871	- 9.1	24 gennaio 1869	44.5
San Remo . . . . .	32.6	16 agosto 1868	- 3.3	9 dicembre 1871	35.9
Firenze . . . . .	39.5	16 id. 1868	- 11.0	9 id. 1871	50.5
Urbino . . . . .	33.8	1 id. 1869	- 10.8	23 gennaio 1869	44.6
Ancona . . . . .	36.1	19 luglio 1866	- 3.5	23 id. 1869	39.6
Livorno . . . . .	36.6	18 id. 1871	- 6.8	24 id. 1869	43.4
Jesi . . . . .	36.9	1 agosto 1869	- 8.3	23 id. 1869	45.2
Siena . . . . .	36.2	11 id. 1870	- 8.5	23 id. 1869	44.7
Perugia . . . . .	34.5	7 luglio 1875	- 9.9	23 id. 1869	44.4
Camerino . . . . .	36.9	1 agosto 1869	- 12.8	23 id. 1869	49.7
Roma C. R. . . . .	35.5	7 luglio 1870	- 6.0	23 id. 1869	41.5
Napoli S. R. . . . .	36.0	15 agosto 1875	- 4.2	23 id. 1869	40.2
Napoli O. U. . . . .	37.0	5 luglio 1875	- 3.0	24 id. 1869	40.0
Palermo . . . . .	40.4	24 id. 1866	- 2.0	30 id. 1870	42.4
Catania . . . . .	40.4	20 giugno 1874	- 0.5	4 febbraio 1874	40.9

TEMPERATURE MEDIE

verificatefi nei singoli anni dell'undicennio 1866-76.

TAV. IX.

Stazioni	Anni											Undicennio 1866-76
	1866	1867	1868	1869	1870	1871	1872	1873	1874	1875	1876	
Torino . . . . .	12.0	12.4	11.7	11.9	11.8	11.7	11.8	12.9	12.0	11.5	11.6	12.0
Milano . . . . .	13.0	13.3	12.7	12.8	12.6	12.3	12.9	14.6	12.7	12.5	12.6	12.9
Modena . . . . .	13.5	13.7	13.2	13.1	12.7	12.6	13.5	14.2	13.0	12.8	13.1	13.2
Firenze . . . . .	14.9	15.3	14.7	14.8	14.4	14.4	14.6	15.7	14.5	14.7	14.5	14.8
Roma . . . . .	15.0	15.8	15.2	15.3	15.4	15.1	15.4	16.1	14.6	15.1	15.2	15.3
Napoli S. R. . . . .	15.9	16.5	15.6	15.8	15.4	15.3	15.9	16.4	15.1	15.5	16.2	15.8
Palermo . . . . .	18.0	18.2	17.3	17.7	18.1	18.3	18.2	18.4	17.4	18.0	18.0	18.0
Media . . . . .	14.6	15.0	14.3	14.5	14.3	14.2	14.6	15.5	14.2	14.3	14.5	

Medie annue.

Medie jemali.												
Torino . . . . .	3.3	2.9	-0.1	3.0	1.0	0.4	0.4	3.7	1.3	0.9	0.9	1.6
Milano . . . . .	3.9	3.3	1.4	3.6	1.6	0.6	1.2	4.2	1.4	1.3	1.7	2.1
Modena . . . . .	4.3	4.0	1.3	4.2	2.3	0.8	2.4	5.3	2.0	2.4	2.9	2.9
Firenze . . . . .	7.0	7.9	4.8	7.8	5.3	5.7	5.0	7.9	5.1	5.6	5.5	6.2
Roma . . . . .	8.1	8.6	6.5	8.2	7.6	7.4	7.0	8.9	6.4	7.2	7.2	7.6
Napoli S. R. . . . .	9.3	10.3	7.8	9.6	8.4	8.3	8.1	10.2	7.7	8.2	9.4	8.9
Palermo . . . . .	12.3	12.6	10.1	12.1	11.5	11.6	11.5	12.7	10.6	11.8	11.6	11.7
Media . . . . .	6.9	7.1	4.5	6.9	5.4	5.0	5.1	6.1	4.9	5.3	5.6	

Medie estive.

Torino . . . . .	21.8	21.8	22.0	21.7	21.6	21.2	21.7	22.6	22.3	21.4	21.9	21.8
Milano . . . . .	23.3	23.3	22.8	22.6	22.7	22.5	22.9	24.2	23.8	23.1	23.6	23.2
Modena . . . . .	23.6	23.2	23.3	22.5	22.5	22.9	22.8	24.1	23.8	23.3	23.1	23.4
Firenze . . . . .	23.8	24.1	24.0	23.5	23.7	22.5	22.9	24.9	24.7	24.4	23.6	23.8
Roma . . . . .	23.7	23.8	23.5	23.5	23.8	22.8	23.1	24.6	24.0	24.0	23.2	23.6
Napoli S. R. . . . .	23.5	23.9	23.1	22.8	23.1	22.2	22.6	23.7	23.4	24.0	23.3	23.2
Palermo . . . . .	24.1	24.4	24.4	24.4	25.5	24.7	24.1	25.0	24.8	25.2	23.9	24.6
Media . . . . .	23.4	23.5	23.3	23.0	23.3	22.7	22.9	24.2	23.8	23.6	23.2	

# TENSIONE MEDIA DEL VAPORE ACQUEO IN MILLISEMETRI

nell'undicennio 1866-76.

TAV. X.

Stazioni	Dicembre 1865-75	Gennaio 1866-76	Febbraio	Marzo	Aprile	Maggio	Giugno	Luglio	Agosto	Settembre	Ottobre	Novembre	Inverno	Primavera	Estate	Anno	Anno
Udine . . . . .	4.4	4.0	4.5	5.1	6.9	9.0	11.1	12.6	12.1	11.0	8.4	5.5	4.3	7.0	11.9	8.3	7.9
Milano . . . . .	4.9	4.4	5.4	5.8	7.5	9.5	12.1	13.8	12.7	12.1	9.2	5.9	4.9	7.6	12.9	9.1	8.6
Pavia . . . . .	4.9	4.3	5.1	5.6	7.1	9.3	11.6	13.5	13.3	11.8	9.4	5.9	4.8	7.3	12.8	9.0	8.5
Alessandria . . . . .	4.8	4.2	5.0	5.7	7.2	9.0	11.3	12.9	12.8	11.5	8.9	5.8	4.7	7.3	12.3	8.7	8.2
Torino . . . . .	4.5	4.2	4.8	5.2	6.8	9.1	11.1	13.1	13.0	11.0	8.3	5.5	4.5	7.0	12.4	8.3	8.0
Moncalieri . . . . .	4.7	4.2	4.8	5.6	7.0	9.2	11.5	13.5	13.1	11.6	8.6	5.7	4.6	7.3	12.7	8.6	8.3
Mondovì . . . . .	3.7	3.5	3.9	4.5	5.8	7.9	10.7	11.9	11.8	10.4	7.6	4.7	3.7	6.1	11.5	7.6	7.2
Genova . . . . .	5.5	5.1	5.6	6.8	8.0	10.2	12.8	14.8	14.4	12.1	9.3	6.3	5.4	8.3	14.0	9.2	9.2
Modena . . . . .	5.0	4.5	5.1	5.9	7.3	9.3	12.1	12.9	12.8	10.6	9.3	6.3	4.9	7.5	12.6	8.7	8.4
Livorno . . . . .	6.0	5.7	6.0	6.3	7.9	10.0	12.4	14.5	15.9	12.7	9.6	6.9	5.9	8.1	13.6	9.7	9.3
Firenze . . . . .	5.7	5.3	5.7	6.1	7.3	9.5	11.6	12.4	12.6	11.5	8.7	6.8	5.6	7.6	12.2	9.0	8.6
Urbino . . . . .	5.3	5.0	5.0	5.6	6.5	8.3	10.3	11.3	11.7	11.1	8.9	6.4	5.1	6.8	11.1	8.8	7.9
Ancona . . . . .	6.2	5.7	5.9	6.7	8.3	10.6	13.0	14.4	14.4	13.0	10.5	7.4	5.9	8.5	13.9	10.3	9.6
Siena . . . . .	5.8	5.5	5.7	5.7	6.8	8.5	10.4	11.7	11.8	11.0	9.2	6.7	5.7	7.0	11.3	9.0	8.2
Perugia . . . . .	5.3	5.1	5.2	5.5	6.4	7.9	9.8	10.6	10.7	10.2	8.4	6.3	5.2	6.6	10.4	8.3	7.6
Camerino . . . . .	5.1	4.7	5.1	5.3	6.2	8.1	10.2	10.7	10.8	10.3	8.5	6.3	5.0	6.5	10.6	8.4	7.6
Roma . . . . .	6.4	5.8	6.6	6.8	8.2	10.3	12.5	14.3	14.2	13.0	10.6	7.8	6.3	8.4	13.7	10.5	9.7
Napoli S. R. . . . .	6.8	6.4	6.8	7.3	8.6	10.3	12.4	15.2	14.5	13.7	11.1	8.1	6.7	8.7	14.0	11.0	10.1
Palermo . . . . .	7.9	7.4	7.5	7.7	8.8	11.1	13.9	16.1	15.7	15.0	12.1	9.5	7.6	9.2	15.2	12.2	11.0

MEDIA UMIDITÀ RELATIVA

nell'undicennio 1866-76.

TAV. XI.

Stazioni	Dicembre 1865-75	Gennaio 1866-76	Febbraio	Marzo	Aprile	Maggio	Giugno	Luglio	Agosto	Settembre	Ottobre	Novembre	Inverno	Primavera	Estate	Autunno	Anno	
<i>Elevate</i>	Torino . . .	82.0	89.1	72.7	60.4	67.9	67.9	65.8	60.7	65.3	65.2	75.0	77.0	81.3	65.4	63.9	72.4	70.7
	Moncalieri . .	82.4	89.3	76.3	60.1	69.0	70.5	68.2	64.0	67.9	68.2	77.9	80.5	82.7	66.5	66.7	75.5	72.8
	Mondovì . . .	67.4	70.1	61.2	59.0	70.6	72.6	63.6	60.8	65.9	64.6	71.8	69.5	66.2	67.4	63.4	68.0	66.5
	Urbino . . . .	77.2	80.5	76.1	67.2	63.3	66.5	60.7	58.1	57.9	64.3	73.2	81.2	77.9	65.7	58.9	72.9	68.8
	Siena . . . . .	79.8	80.1	79.5	72.4	67.6	66.0	63.7	50.8	53.4	67.6	63.9	72.5	79.8	68.7	56.0	68.0	68.1
	Perugia . . . .	79.3	78.9	77.1	77.1	67.3	65.3	62.7	53.1	52.6	63.6	61.9	75.5	78.4	69.9	56.1	67.0	67.3
	Camerino . . .	80.9	87.5	73.8	67.6	65.9	71.9	67.9	62.9	59.9	64.5	71.3	83.4	80.7	68.5	63.6	73.1	71.5
<i>Poco elevate</i>	Udine . . . . .	68.0	69.8	71.2	70.3	63.9	64.2	64.2	56.8	57.4	70.0	70.3	66.5	69.7	66.1	59.5	68.9	66.0
	Milano . . . . .	88.7	91.9	82.8	73.4	74.5	72.7	67.4	59.3	62.9	69.6	78.4	85.2	87.8	73.5	63.2	77.7	75.5
	Pavia . . . . .	83.6	84.6	72.2	62.9	65.2	65.5	60.6	55.0	60.2	63.9	73.9	74.5	80.1	64.5	58.6	70.8	68.5
	Alessandria . .	86.8	89.8	77.6	65.2	66.7	64.0	60.8	55.0	61.0	63.6	72.8	81.5	84.7	65.3	58.9	72.6	70.4
	Mantova . . . .	80.2	82.4	76.0	67.1	64.7	65.3	64.7	58.5	59.3	63.3	70.8	73.7	79.5	65.7	60.8	72.6	69.6
	Modena . . . .	81.3	88.6	77.8	67.7	63.1	68.2	64.6	59.7	59.8	65.6	74.0	79.4	82.6	66.3	61.4	73.0	70.8
	Firenze . . . . .	75.4	71.1	73.0	66.1	58.9	59.2	58.8	49.3	50.6	66.0	66.2	73.6	73.2	61.4	52.9	66.6	63.5
	Roma . . . . .	76.0	77.6	78.5	72.3	65.2	64.9	64.5	59.0	58.6	68.7	69.2	70.4	77.4	67.5	60.7	69.4	68.7
<i>Marittime</i>	Genova . . . . .	63.4	56.5	57.3	60.4	63.0	63.4	64.6	58.3	61.1	63.6	60.2	57.4	59.1	62.3	61.3	60.4	60.8
	Ancona . . . . .	78.2	83.7	77.1	67.9	66.9	68.3	62.6	57.6	58.5	60.4	70.8	75.0	70.7	67.7	59.6	68.7	68.9
	Livorno . . . .	70.2	68.2	70.4	65.1	64.4	65.6	65.6	59.1	59.7	66.6	62.2	63.7	69.6	65.0	61.5	64.2	65.1
	Palermo . . . .	71.8	65.8	67.1	60.6	59.8	57.2	65.5	61.6	60.8	63.5	66.7	66.6	68.2	59.2	62.6	65.6	63.9

Meteorologia.

## ACQUA EVAPORATA

Medie del novennio 1868-76 (1).

Altezze in millimetri.

TAV. XII.

<i>M e f i</i>	<i>Mondovì</i>	<i>Alessandria</i>	<i>Pavia</i>	<i>Chieti</i>	<i>Roma</i>	<i>Livorno</i>	<i>Palermo</i>
Dicembre 1867-75 . . . . .	30.5	20.2	19.5	84.4	156.0	80.0	47.5
Gennaio 1868-76 . . . . .	24.4	12.0	21.5	56.7	124.4	79.5	41.5
Febbraio . . . . .	25.1	39.4	47.1	75.9	131.5	81.9	58.8
Marzo . . . . .	60.5	110.1	109.5	109.5	187.4	118.9	87.1
Aprile . . . . .	99.8	178.3	182.9	167.3	227.9	127.4	119.5
Maggio . . . . .	100.0	249.4	228.5	207.4	246.8	167.4	175.0
Giugno . . . . .	116.9	276.0	263.2	232.1	290.9	193.6	146.3
Luglio . . . . .	143.3	327.9	312.6	319.4	339.9	232.0	234.1
Agosto . . . . .	124.3	280.6	255.2	294.2	345.2	233.0	267.0
Settembre . . . . .	86.8	206.7	182.5	208.1	268.2	184.0	165.2
Ottobre . . . . .	48.9	105.7	92.2	149.2	215.9	150.8	117.4
Novembre . . . . .	36.6	47.0	42.1	93.4	146.4	104.5	67.3
Inverno . . . . .	80.0	71.6	88.1	217.0	411.9	241.4	147.8
Primavera . . . . .	260.3	537.8	520.9	484.2	662.1	413.7	331.6
Estate . . . . .	384.5	884.5	831.0	845.7	976.0	658.6	647.4
Autunno . . . . .	172.3	359.4	316.8	450.7	630.5	439.3	349.9
Anno . . . . .	897.1	1853.8	1756.8	1997.6	2680.5	1758.3	1526.7

(1) Negli anni 1866 e 1867 non erano stati ancora distribuiti gli evaporimetri.

STATO MEDIO DEL CIELO

nell'undicennio 1866-76.

TAV. XIII.

Stazioni	Dicembre 1865-75.	Gennaio 1866-76	Febbraio	Marzo	Aprile	Maggio	Giugno	Luglio	Agosto	Settembre	Ottobre	Novembre	Inverno	Primavera	Estate	Autunno	Anno
Udine . . . . .	5.4	5.3	5.7	5.8	5.4	5.6	5.8	4.1	5.2	4.7	5.6	5.6	5.5	5.6	5.0	5.3	5.3
Biella . . . . .	4.4	4.4	4.3	4.9	4.6	5.2	4.5	3.6	3.9	4.4	4.6	4.8	4.4	4.9	4.0	4.6	4.5
Milano . . . . .	5.8	5.9	4.4	5.3	3.6	4.7	4.2	3.0	3.5	3.7	5.0	5.7	5.4	4.5	3.6	4.8	4.6
Venezia . . . . .	5.5	5.9	5.8	5.7	5.0	5.1	5.0	3.5	4.4	4.0	5.2	5.9	5.7	5.3	4.3	5.0	5.1
Pavia . . . . .	5.9	6.1	5.5	5.1	4.0	4.1	3.7	2.7	3.1	3.5	4.9	6.0	5.8	4.4	3.2	4.8	4.5
Mantova . . . . .	6.0	6.4	5.4	5.3	4.2	4.4	3.8	3.0	3.5	3.8	5.1	5.8	5.9	4.6	3.4	4.9	4.7
Casale Monferrato.	5.9	6.4	5.5	5.1	4.3	4.9	4.3	3.1	3.7	3.9	5.1	5.7	5.9	4.8	3.7	4.9	4.8
Torino . . . . .	5.0	5.2	4.9	5.2	4.6	5.3	4.8	3.7	3.8	4.4	5.2	5.2	5.0	5.0	4.1	4.9	4.7
Moncalieri . . . . .	5.4	5.5	5.2	5.4	4.8	5.2	4.9	3.9	4.0	4.5	5.5	5.5	5.4	5.1	4.3	5.1	5.0
Alessandria . . . .	6.0	6.4	5.8	5.5	4.5	5.0	4.4	3.0	3.6	3.9	5.3	6.0	6.0	5.0	3.7	5.0	4.9
Volpeglino . . . . .	5.8	6.0	5.6	5.3	4.5	4.7	4.1	3.1	3.5	3.8	5.3	5.8	5.8	4.8	3.6	4.9	4.8
Modena . . . . .	5.6	5.8	5.0	5.8	4.6	4.7	4.6	3.3	3.6	3.3	5.1	6.5	5.5	5.0	3.8	4.9	4.8
Bologna . . . . .	5.7	5.9	5.0	4.9	3.8	3.7	5.9	2.4	2.8	3.2	4.5	5.0	5.5	4.1	3.7	4.2	4.4
Genova . . . . .	5.2	5.2	4.5	5.2	4.8	3.4	3.3	2.4	3.0	4.1	5.3	5.6	4.9	4.5	2.9	5.0	4.3
Mondovì . . . . .	4.6	4.5	3.8	5.1	4.3	4.7	4.0	3.0	3.7	4.1	5.1	4.6	4.3	4.7	3.6	4.6	4.3
Firenze . . . . .	6.1	5.7	5.6	5.9	5.2	5.1	4.3	3.0	3.5	3.4	5.2	6.0	5.8	5.4	3.6	4.8	4.9
Urbino . . . . .	6.1	6.3	5.5	6.0	4.6	4.6	4.2	2.4	3.4	3.6	5.5	6.4	5.9	5.1	3.3	5.1	4.8
Ancona . . . . .	5.7	6.0	5.2	4.7	3.2	3.5	3.0	1.6	2.2	2.2	4.6	5.1	5.6	3.8	2.3	3.9	3.9
Livorno . . . . .	6.2	6.1	5.9	6.2	5.1	5.0	4.5	3.0	3.5	4.2	5.5	6.0	6.0	5.4	3.6	5.2	5.0
Jesi . . . . .	6.5	6.5	6.0	6.1	4.9	4.6	4.0	2.5	3.1	3.6	5.9	6.1	6.3	5.2	3.2	5.2	5.0
Siena . . . . .	6.1	5.7	5.6	6.0	5.3	5.2	4.8	3.0	3.1	3.9	5.2	5.4	5.8	5.5	3.6	4.8	4.9
Camerino . . . . .	6.3	6.0	5.7	6.4	5.2	5.1	4.6	2.9	3.6	4.1	5.6	6.2	6.0	5.6	3.7	5.3	5.1
Perugia . . . . .	6.3	6.1	5.9	6.8	5.8	5.0	5.2	2.8	3.6	4.0	5.7	6.4	6.1	5.9	3.9	5.3	5.3
Roma . . . . .	5.1	4.5	4.7	5.0	3.9	3.5	3.2	1.6	2.1	2.7	4.1	5.0	4.8	4.1	2.3	3.9	3.8
Napoli S. R. . . . .	5.6	5.1	4.9	5.4	5.0	3.9	3.8	2.1	2.6	3.0	4.6	5.7	5.2	4.8	2.8	4.4	4.3
Palermo . . . . .	6.0	6.5	5.3	5.9	4.8	3.8	3.2	1.6	2.0	2.7	4.6	6.0	5.9	4.8	2.3	4.4	4.3

## ACQUA CADUTA

Medie dell'un

TAV. XIV.

	Stazioni	Alitudine sopra il mare Metri	Dicembre 1865-75	Gennaio 1866-76	Febbraio	Marzo	Aprile	Maggio	Giugno	Luglio
Elevate	Biella . . . . .	434.0	63.7	33.1	42.5	75.9	122.7	115.4	160.3	107.2
	Torino . . . . .	275.4	52.0	35.4	35.1	61.4	91.2	72.8	92.7	69.7
	Moncalieri . . . .	259.7	43.2	35.2	39.2	58.1	88.2	75.5	96.4	72.2
	Mondovì . . . . .	556.0	66.0	44.9	60.9	85.5	106.2	83.0	74.9	60.9
	Urbino . . . . .	451.0	89.1	62.0	50.8	101.4	73.7	83.5	83.7	56.7
	Siena . . . . .	348.5	82.5	57.4	77.3	62.8	58.0	61.4	64.9	32.1
	Perugia . . . . .	520.0	110.3	87.8	50.2	89.8	84.6	67.4	101.5	53.2
Camerino . . . . .	663.6	65.1	63.7	49.3	69.3	79.2	60.8	64.9	35.9	
Locorotondo . . .	420.3	111.2	117.5	74.2	98.1	64.8	50.4	41.0	14.6	
Poco elevate	Udine . . . . .	116.0	116.8	92.4	50.6	95.8	100.7	111.4	144.3	97.7
	Milano . . . . .	147.1	69.4	38.7	33.6	72.2	84.4	75.3	83.9	49.1
	Pavia . . . . .	97.8	69.2	40.6	38.0	70.5	82.6	56.0	73.2	51.5
	Alessandria . . . .	97.9	69.7	51.8	39.4	67.8	69.2	44.1	53.8	35.8
	Modena . . . . .	64.4	68.0	38.4	32.4	69.2	48.5	47.7	66.1	33.1
	Bologna . . . . .	84.5	69.6	35.6	32.2	64.4	59.1	68.6	54.8	35.2
	Firenze . . . . .	72.6	165.3	103.3	51.0	96.5	80.0	36.8	78.8	47.2
	Jesi . . . . .	118.0	60.9	64.3	57.0	48.0	37.5	34.4	56.3	27.1
	Roma . . . . .	49.6	81.6	77.7	52.2	79.7	72.1	40.4	42.2	19.3
	Napoli S. R. . . .	149.0	105.6	88.2	66.3	66.1	61.1	44.4	41.2	34.8
Scarissime	Genova . . . . .	48.0	145.3	111.8	97.8	115.0	108.6	55.3	71.4	41.0
	Ancona . . . . .	30.2	55.5	56.7	38.9	63.3	43.7	65.4	52.3	27.7
	Livorno . . . . .	23.9	109.2	70.2	47.1	65.3	52.2	49.6	42.0	28.8
	Napoli O. U. . . .	57.0	119.9	98.4	67.9	77.6	59.6	44.0	41.4	24.2
	Palemo . . . . .	72.2	99.6	92.4	45.4	95.3	39.3	17.6	15.8	10.0

IN MILLIMETRI.

dicennio 1866-76.

<i>Agosto</i>	<i>Settembre</i>	<i>Ottobre</i>	<i>Novembre</i>	<i>Inverno</i>	<i>Primavera</i>	<i>Estate</i>	<i>Autunno</i>	<i>Anno</i>	<i>Stazioni</i>
113.4	72.6	170.4	89.0	139.3	314.0	380.9	332.0	1166.2	Biella.
82.8	53.2	94.6	63.6	122.5	225.4	245.2	211.4	804.5	Torino.
70.0	45.3	81.1	66.8	117.6	221.8	238.6	193.2	771.2	Moncalieri.
67.0	45.1	147.8	77.9	171.8	274.7	202.8	270.8	920.1	Mondovì.
96.6	95.6	139.2	122.5	201.9	258.6	237.0	357.3	1054.8	Urbino.
69.6	72.1	83.8	73.7	217.2	182.2	166.6	229.6	795.6	Siena.
82.2	84.3	111.6	99.5	248.3	241.8	236.9	295.4	1022.4	Perugia.
61.4	61.8	98.5	86.1	178.1	209.3	162.2	246.4	796.0	Camerino.
38.8	47.2	161.2	110.3	302.9	213.3	94.4	318.7	929.3	Locorotondo.
152.3	120.7	159.8	119.8	259.8	307.9	394.3	400.3	1362.3	Udine.
85.1	54.6	79.8	86.5	141.7	231.9	218.1	220.9	812.6	Milano.
61.8	41.3	86.0	81.3	147.8	209.1	186.5	203.6	752.0	Pavia.
52.0	36.6	89.4	64.8	160.9	181.1	141.6	190.8	674.4	Alessandria.
53.8	55.7	103.8	54.7	138.8	165.4	153.0	214.2	671.4	Modena.
60.6	68.6	101.8	81.8	137.4	192.1	150.6	252.2	732.3	Bologna.
83.8	96.2	147.0	113.8	319.6	213.3	203.8	357.0	1099.7	Firenze.
51.0	41.5	88.2	69.9	182.2	119.9	134.4	199.6	636.1	Jesi.
28.0	66.8	151.1	104.1	211.5	192.2	89.5	322.0	815.2	Roma.
27.2	60.0	141.8	138.2	220.1	171.6	103.2	340.0	874.0	Napoli S. R.
77.9	98.9	211.5	230.8	354.9	278.9	190.3	541.2	1365.3	Genova.
68.0	52.5	103.4	90.7	151.1	172.4	148.0	246.6	718.1	Ancona.
50.6	75.9	133.4	119.4	226.5	167.1	121.4	323.7	843.7	Livorno.
34.9	56.7	135.6	141.2	226.2	181.2	100.5	333.5	601.4	Napoli O. U.
8.5	31.4	85.3	82.4	237.4	152.2	34.3	190.1	623.0	Palermo.

Elevate

Poco elevate

Marittime



## ACQUA CADUTA.

Medie dell'undicennio 1866-76.

Le stazioni sono qui ordinate per regioni.

TAV. XV.

	<i>Stazioni</i>	<i>Altezza in metri sul livello del mare</i>	<i>Inverno</i>	<i>Primavera</i>	<i>Estate</i>	<i>Autunno</i>	<i>Anno</i>
<i>Regione Alpina</i>	Udine . . . . .	116.0	259.8	307.9	394.3	400.3	1362.3
	BielLa . . . . .	434.0	139.3	314.0	380.9	332.0	1166.2
	Torino . . . . .	275.4	122.5	225.4	245.2	211.4	804.5
	Moncalieri . . . . .	259.7	117.6	221.8	238.6	193.2	771.2
	Mondovì . . . . .	556.0	171.8	274.7	202.8	270.8	920.1
<i>Valle Padana</i>	Milano . . . . .	147.1	141.7	231.9	218.1	220.9	812.6
	Pavia . . . . .	97.8	147.8	209.1	186.5	208.6	752.0
	Alessandria . . . . .	97.9	160.9	181.1	141.6	190.8	674.4
	Modena . . . . .	64.4	138.8	165.4	153.0	214.2	* 671.4
	Bologna . . . . .	84.5	137.4	192.1	150.6	252.2	732.3
<i>Regione Appennina</i>	Genova . . . . .	48.0	354.9	278.9	190.3	541.2	1365.3
	Firenze . . . . .	72.6	319.6	213.3	209.8	357.0	1099.7
	Siena . . . . .	348.5	217.2	182.2	166.6	229.6	795.6
	Urbino . . . . .	451.0	201.9	258.6	237.0	357.3	1051.8
	Jesi . . . . .	118.0	182.2	119.9	134.4	199.6	636.1
	Perugia . . . . .	520.0	248.3	241.8	236.9	295.4	1022.4
	Camerino . . . . .	663.6	178.1	209.3	162.2	246.4	796.0
<i>Reg. Mediterr.</i>	Livorno . . . . .	23.9	226.5	167.1	121.4	328.7	843.7
	Roma . . . . .	49.6	211.5	192.2	89.5	322.0	815.2
	Napoli O. U. . . . .	57.0	286.2	181.2	100.5	333.5	901.4
	Palermo . . . . .	72.2	237.4	152.2	34.3	199.1	623.0

ACQUA CADUTA NELL'UNDICENNIO 1866-76.

Dati estremi.

TAV. XVI.

Stazioni	Mese				
	più secco		più piovoso		
	Mill.	Mese	Mill.	Mese	
<i>Elevate</i>	Biella . . . . .	33.1	Gennaio	170.4	Ottobre
	Torino . . . . .	35.1	Febbraio	94.6	Id.
	Moncalieri . . . . .	35.2	Gennaio	96.4	Giugno
	Mondovì . . . . .	44.9	Id.	147.8	Ottobre
	Urbino . . . . .	50.8	Febbraio	139.2	Id.
	Siena . . . . .	32.1	Luglio	83.8	Id.
	Perugia . . . . .	50.2	Febbraio	111.6	Id.
	Camerino . . . . .	35.9	Luglio	98.5	Id.
Locorotondo . . . . .	14.6	Id.	161.2	Id.	
<i>Poco elevate</i>	Udine . . . . .	50.6	Febbraio	159.8	Ottobre
	Milano . . . . .	33.6	Id.	86.5	Novembre
	Pavia . . . . .	38.0	Id.	86.0	Ottobre
	Alessandria . . . . .	35.8	Luglio	89.4	Id.
	Modena . . . . .	32.4	Febbraio	103.8	Id.
	Bologna . . . . .	32.2	Id.	102.8	Id.
	Firenze . . . . .	36.8	Maggio	165.3	Dicembre
	Jesi . . . . .	27.1	Luglio	88.2	Ottobre
	Roma . . . . .	19.3	Id.	151.1	Id.
Napoli S. R. . . . .	27.2	Agosto	141.8	Id.	
<i>Marittime</i>	Genova . . . . .	41.0	Luglio	230.8	Novembre
	Ancona . . . . .	27.7	Id.	103.4	Ottobre
	Livorno . . . . .	28.8	Id.	133.4	Id.
	Napoli O. U. . . . .	24.2	Id.	141.2	Novembre
	Palermo . . . . .	8.5	Agosto	99.6	Dicembre

MEDIA DELLA PRESSIONE BAROMETRICA RIDOTTA A 0° E DIMINUITA DI MILLISECUNDI 700.

Anno 1877.

TAV. XVII.

Stazioni	Dicembre 1876	Gennaio 1877	Febbraio	Marzo	Aprile	Maggio	Giugno	Luglio	Agosto	Settembre	Ottobre	Novembre	Inverno	Primavera	Estate	Autunno	Anno
Udine . . . . .	47.3	53.8	50.1	46.5	45.5	48.6	53.2	51.4	50.8	51.1	53.3	50.5	50.4	48.9	51.8	51.6	50.2
Milano . . . . .	45.1	51.8	47.8	43.7	42.8	45.8	50.8	48.8	48.5	48.5	51.0	48.5	48.2	44.1	49.4	49.3	47.7
Pavia . . . . .	49.4	56.2	52.0	47.9	46.8	49.9	54.6	52.8	52.3	52.4	55.2	52.7	52.5	48.2	53.2	53.4	51.9
Alessandria . . . . .	49.3	56.1	52.1	47.8	46.7	49.6	54.5	52.9	52.2	52.3	55.1	52.7	52.5	48.0	53.2	53.4	51.8
Torino . . . . .	33.3	40.0	36.2	32.0	31.2	34.2	39.4	37.5	37.3	37.0	39.4	36.9	36.5	32.5	38.1	37.8	36.2
Moncalieri . . . . .	35.2	41.8	38.0	33.8	33.0	35.9	41.0	39.2	38.9	38.7	41.2	38.9	38.3	34.2	30.7	30.6	37.9
Mondovì . . . . .	8.8	15.2	11.7	7.6	7.3	10.3	16.1	14.1	14.2	13.3	15.3	12.6	11.9	8.4	14.8	13.7	12.2
Genova . . . . .	52.9	59.7	56.5	52.5	51.6	55.1	59.3	57.7	57.3	56.6	58.8	56.3	56.4	53.1	56.1	57.2	56.2
Modena . . . . .	52.7	59.5	55.4	51.2	50.1	53.3	57.9	56.0	55.5	55.8	58.4	56.0	55.9	51.5	56.5	56.7	55.1
Livorno . . . . .	55.3	61.4	58.9	54.6	53.7	57.5	61.4	60.0	59.3	58.5	60.5	58.5	58.5	55.3	60.2	59.2	58.3
Firenze . . . . .	52.0	57.9	55.3	51.3	50.1	53.7	57.6	56.3	55.5	55.3	57.2	54.7	55.1	51.7	56.3	55.7	54.7
Urbino . . . . .	18.5	24.2	21.2	17.5	17.0	20.7	25.7	24.4	23.4	22.8	24.2	22.1	21.3	18.4	24.5	23.0	21.8
Ancona . . . . .	55.7	61.7	58.4	54.9	53.4	56.9	60.9	59.3	58.6	58.7	60.6	58.8	58.6	55.1	59.6	59.4	58.2
Siena . . . . .	27.3	32.7	30.2	26.4	25.7	29.2	33.5	32.4	31.9	31.4	32.5	30.6	30.1	27.1	32.6	31.5	30.3
Perugia . . . . .	13.2	18.1	15.2	11.9	11.1	14.8	19.2	18.1	17.6	16.8	17.5	16.1	15.5	12.6	18.3	16.8	15.8
Camerino . . . . .	-0.7	4.3	1.4	-1.8	-2.0	1.8	6.4	5.3	5.5	4.3	4.8	3.1	1.7	-0.7	5.7	4.1	2.7
Roma C. R. . . . .	54.7	59.2	56.8	53.9	52.5	56.2	59.4	58.2	57.6	57.2	57.7	57.1	56.7	54.2	58.4	57.3	56.7
Napoli S. R. . . . .	46.4	50.2	48.1	45.7	44.2	47.6	50.7	49.7	49.3	48.8	48.8	48.8	48.2	45.8	49.0	48.8	48.2
Palermo . . . . .	52.6	55.7	54.3	51.7	50.4	53.5	56.3	55.5	55.0	54.3	54.5	54.2	54.2	51.9	55.6	54.3	54.0

TEMPERATURA MEDIA.

Anno 1877.

TAV. XVIII.

Stazioni	Dicembre 1876	Gennaio 1877	Febbraio	Marzo	Aprile	Maggio	Giugno *	Luglio	Agosto	Settembre	Ottobre	Novembre	Inverno	Primavera	Estate	Autunno	Anno*
Biella . . . . .	3.5	3.1	4.3	4.8	10.7	13.3	20.5	20.3	21.9	16.6	9.1	6.6	3.6	9.6	20.9	10.8	11.2
Torino . . . . .	3.0	3.9	5.2	5.9	11.9	14.9	22.8	22.3	23.5	17.8	9.9	7.6	4.0	10.9	22.2	11.8	12.2
Moncalieri . . . . .	2.5	3.6	4.9	5.8	11.7	14.8	22.7	22.7	23.6	17.7	9.4	7.0	3.7	10.8	23.0	11.4	12.2
Volpegino . . . . .	3.9	3.8	5.5	5.8	11.6	14.9	22.3	22.3	24.4	17.8	10.3	9.4	4.4	10.8	23.0	12.5	12.7
Monдови . . . . .	3.5	3.2	5.4	4.1	10.0	13.5	21.0	21.4	22.7	16.5	9.4	6.6	4.0	9.2	21.7	10.8	11.4
Urbino . . . . .	7.5	5.0	4.9	5.9	11.2	14.3	20.9	22.9	24.9	17.7	10.1	9.2	5.8	10.5	22.9	12.3	12.9
Siena . . . . .	9.0	6.2	6.0	6.5	12.2	15.0	22.3	23.6	25.6	18.8	11.9	10.5	7.1	11.2	23.8	13.7	13.9
Perugia . . . . .	7.9	5.3	5.1	5.5	11.4	14.2	21.6	22.7	25.2	17.5	10.8	9.4	6.1	10.4	22.2	12.6	13.1
Camerino . . . . .	7.7	4.4	3.9	5.3	10.5	13.2	19.7	22.1	23.5	16.7	9.2	8.7	5.3	9.7	21.8	11.5	12.1
Pavia . . . . .	3.7	3.8	4.7	6.4	12.2	15.7	23.5	23.4	24.9	18.1	10.5	7.2	4.1	11.4	23.9	11.9	12.8
Milano . . . . .	3.4	3.8	5.0	6.3	12.5	15.9	24.3	24.2	25.8	19.1	10.6	7.9	4.1	11.6	21.8	12.5	13.2
Alessandria . . . . .	3.1	3.6	4.5	6.1	12.3	16.2	23.4	23.6	24.9	18.5	10.0	6.9	3.7	11.5	24.0	11.8	12.7
Casale Monferrato . . . . .	2.8	3.5	4.3	5.3	11.6	15.4	22.7	22.7	24.1	17.7	9.5	6.9	3.5	10.8	23.2	11.4	12.2
Modena . . . . .	5.6	4.8	4.9	7.6	12.5	16.0	23.1	24.2	26.0	19.0	11.6	8.6	5.1	12.0	24.4	13.1	13.6
Bologna . . . . .	5.4	4.7	4.6	7.0	11.8	15.1	23.6	26.0	26.6	20.4	12.0	8.7	4.9	11.3	25.4	13.7	13.8
Firenze . . . . .	9.5	6.6	6.9	8.0	13.4	16.6	23.8	24.8	25.9	20.1	12.7	10.5	7.7	12.7	24.8	14.4	14.9
Jesi . . . . .	9.4	6.3	7.6	8.9	13.5	17.1	23.9	25.8	27.5	20.5	12.3	10.0	7.8	13.2	25.7	14.3	15.2
Roma C. R. . . . .	10.8	8.0	8.1	9.3	14.2	17.0	23.3	25.3	25.5	21.7	13.9	11.8	9.0	13.5	24.7	15.8	15.7
Benevento . . . . .	9.0	6.3	6.9	7.8	12.8	15.3	20.7	22.8	23.5	19.9	12.1	10.0	7.4	12.0	22.3	14.0	13.9
Napoli S. R. . . . .	11.7	9.4	9.0	9.1	13.9	16.9	22.9	24.6	25.6	21.7	15.1	13.5	10.0	13.3	24.4	16.8	16.1
Venezia . . . . .	6.0	5.7	5.4	7.1	12.2	15.9	23.4	23.7	25.7	18.4	11.6	9.4	8.4	11.7	24.3	13.1	14.4
Genova . . . . .	10.8	10.1	10.3	9.5	13.8	16.7	23.4	24.6	25.9	21.6	15.7	13.3	10.4	13.3	24.6	16.9	16.3
Pesaro . . . . .	7.5	5.8	6.5	8.1	12.7	16.1	21.9	23.9	25.2	19.3	11.1	9.4	6.6	12.3	23.7	13.3	14.0
Ancona . . . . .	9.9	7.5	8.1	9.4	14.4	17.6	24.1	26.0	27.7	21.1	13.9	12.2	8.5	13.8	25.9	15.7	16.0
Livorno . . . . .	11.5	8.9	9.4	9.4	14.4	17.5	23.7	25.1	25.8	21.1	14.7	13.1	9.9	13.8	24.9	16.3	16.2
Napoli O. U. . . . .	12.9	10.6	10.3	10.3	15.7	18.5	24.3	25.9	26.7	23.3	16.5	14.7	11.3	14.8	25.6	18.2	17.5
Palermo . . . . .	14.6	11.7	11.4	12.2	16.0	18.4	23.4	26.2	26.5	25.0	17.4	14.8	12.6	15.5	25.4	19.1	18.1

Meteorologia.

MEDIA DELLA TENSIONE DEL VAPORE ACQUEO.

Anno 1877.

TAV. XIX.

Stazioni	Dicembre 1876	Gennaio 1877	Febbraio	Marco	Aprile	Maggio	Giugno	Luglio	Agosto	Settembre	Ottobre	Novembre	Inverno	Primavera	Estate	Autunno	Anno
Udine . . . . .	6.3	5.2	4.3	5.3	7.0	9.0	11.9	13.0	12.9	9.3	5.7	6.1	5.3	7.3	12.6	7.0	8.1
Milano. . . . .	5.7	5.5	5.4	5.9	7.3	9.2	14.5	14.3	15.9	11.1	7.5	7.1	5.5	7.5	14.9	8.6	9.1
Pavia. . . . .	5.7	5.2	4.9	5.3	6.9	8.3	12.4	13.3	14.7	10.5	7.1	6.5	5.3	6.8	13.5	8.0	8.4
Alessandria . . .	5.6	5.4	5.1	5.6	7.1	8.3	12.4	12.6	14.2	10.1	6.8	6.7	5.4	7.0	13.1	7.9	8.3
Torino. . . . .	5.4	5.0	4.3	5.2	6.7	8.0	12.8	12.7	15.1	10.0	6.8	6.1	4.9	6.6	13.5	7.6	8.2
Moncalieri. . . .	5.5	5.1	4.4	5.5	6.9	8.1	12.4	13.0	14.8	10.0	7.1	6.1	5.0	6.8	13.4	7.7	8.2
Mondovi . . . . .	4.5	4.1	3.3	4.3	6.2	7.2	11.2	11.9	14.0	8.9	5.6	5.2	4.0	5.9	12.4	6.6	7.2
Genova . . . . .	7.2	5.4	4.8	5.8	7.6	9.3	13.2	13.9	16.0	11.2	6.7	7.0	5.8	7.6	14.4	8.3	9.0
Modena. . . . .	6.6	5.9	5.5	6.0	7.9	9.6	13.7	13.8	15.2	10.4	7.0	7.1	6.0	7.8	14.2	8.2	9.1
Livorno . . . . .	5.1	6.3	5.8	6.5	8.7	10.0	14.0	14.5	16.4	12.1	7.8	8.3	5.7	8.4	15.0	9.4	9.6
Firenze . . . . .	8.0	6.1	5.9	6.3	8.0	9.9	12.1	11.4	12.5	10.4	7.5	7.5	6.7	8.1	12.0	8.5	8.8
Urbino . . . . .	6.9	5.6	4.9	5.5	6.7	7.8	11.6	10.4	11.7	10.1	7.2	6.9	5.8	6.7	11.2	8.1	7.9
Ancona. . . . .	7.4	6.0	5.6	5.6	8.0	8.8	13.3	13.3	15.1	11.4	8.2	7.7	6.3	7.5	13.9	9.1	9.2
Siena . . . . .	7.7	5.7	5.2	5.7	7.0	8.3	11.4	11.2	11.4	10.2	7.0	7.2	6.2	7.0	11.3	8.1	8.1
Perugia . . . . .	7.3	5.5	5.1	5.2	6.9	8.0	10.6	10.3	10.2	10.3	6.6	6.7	6.0	6.7	10.4	7.9	7.7
Camerino . . . . .	6.5	5.1	5.0	4.8	6.9	7.5	11.6	10.7	11.1	9.9	7.3	6.6	5.5	6.4	11.1	7.9	7.7
Roma C. R. . . . .	8.4	6.3	5.8	6.3	8.5	9.5	13.5	13.6	15.3	13.3	8.6	8.1	6.8	8.1	14.1	10.0	9.7
Napoli S. R. . . .	8.3	6.4	5.9	6.2	8.4	2.2	12.9	13.7	15.5	13.7	8.9	8.0	6.9	7.9	14.0	10.2	9.7
Palermo . . . . .	8.3	7.1	6.7	6.2	8.5	9.8	14.8	15.6	16.9	15.8	10.3	8.7	7.4	8.2	15.8	11.6	10.8

UMIDITÀ RELATIVA.

Anno 1877.

TAV. XX.

Stazioni	Dicembre 1876	Gennaio 1877	Febbraio	Marzo	Aprile	Maggio	Giugno	Luglio	Agosto	Settembre	Ottobre	Novembre	Inverno	Primavera	Estate	Autunno	Anno
Torino . . . . .	88.0	78.4	60.3	68.6	60.7	60.5	57.4	62.0	65.3	60.7	69.3	73.3	75.6	63.3	61.6	67.8	67.1
Moncalieri . . . .	92.1	82.1	62.8	72.6	63.7	62.7	56.8	61.7	66.0	61.7	74.0	76.0	79.0	66.3	61.5	70.6	69.4
Mondovì . . . . .	71.7	67.7	44.7	65.8	64.8	60.2	57.1	60.0	65.0	58.3	60.7	67.0	61.4	63.6	60.7	62.0	61.9
Urbino . . . . .	84.2	80.2	72.0	64.0	64.8	61.4	59.4	46.9	50.0	65.0	74.8	75.9	78.8	63.4	52.1	71.9	66.5
Siena . . . . .	83.8	74.2	69.0	70.9	63.1	61.7	53.8	48.9	44.6	58.7	62.1	71.6	75.7	65.2	49.1	64.1	63.5
Perugia . . . . .	85.9	77.0	74.3	72.6	65.1	62.6	53.5	47.0	41.7	63.7	65.0	71.5	79.1	66.8	47.4	66.7	65.0
Camerino . . . . .	78.9	77.2	78.7	68.7	69.5	63.0	64.7	52.4	48.7	70.8	80.6	74.4	78.3	67.1	55.3	75.3	69.0
Udine . . . . .	80.2	72.3	61.5	65.0	63.2	69.6	58.0	62.3	55.3	60.0	54.0	65.7	71.3	65.9	58.5	59.9	63.9
Milano . . . . .	96.1	89.3	79.6	78.9	67.5	68.8	61.6	63.0	62.7	65.3	78.0	85.3	88.3	71.7	62.6	76.2	74.7
Pavia . . . . .	88.3	81.8	70.5	67.6	63.3	61.2	54.3	59.8	59.9	64.4	72.7	82.5	80.2	64.0	58.0	73.2	68.8
Alessandria . . . .	91.1	85.9	72.9	72.2	64.7	58.6	55.1	55.3	57.0	59.4	68.9	84.2	83.3	65.2	55.8	70.8	68.8
Mantova . . . . .	85.8	81.5	73.4	65.2	63.7	62.7	53.3	55.8	52.8	56.8	59.6	69.8	80.2	63.9	54.0	62.1	65.0
Modena . . . . .	91.7	83.3	76.3	68.0	66.5	65.0	59.1	55.3	56.0	57.3	61.0	77.0	83.8	66.5	56.8	65.1	68.0
Firenze . . . . .	84.7	78.2	74.5	72.8	68.3	67.1	52.8	46.7	47.7	56.0	64.0	75.7	79.1	69.4	49.1	65.2	65.7
Roma C. R. . . . .	79.6	72.1	66.9	65.5	66.6	61.1	59.8	53.0	58.7	63.7	67.0	71.3	72.9	64.4	57.2	67.3	65.4
Genova . . . . .	69.6	54.8	47.5	61.3	63.0	64.9	60.3	59.3	63.0	55.3	48.3	59.3	57.3	63.1	60.9	54.3	58.9
Ancona . . . . .	78.7	76.5	67.6	60.8	65.5	57.1	57.6	51.8	54.2	58.1	66.5	71.0	74.3	61.1	51.5	65.2	63.8
Livorno . . . . .	75.8	68.4	62.2	67.5	70.1	64.7	60.7	58.7	62.3	61.3	59.7	71.3	68.8	67.4	60.6	61.1	65.2
Palermo . . . . .	64.1	65.5	65.2	58.1	60.6	60.3	66.3	60.0	63.3	65.0	66.7	66.0	64.9	59.7	63.2	65.9	63.4

# ACQUA CADUTA NELL'ANNO 1877.

*Altezza in millimetri.*

TAV. XXI.

Stazioni	Dicembre 1876	Gennaio 1877	Febbraio	Marzo	Aprile	Maggio	Giugno	Luglio	Agosto	Settembre	Ottobre	Novembre	Inverno	Primavera	Estate	Autunno	Anno
Biella . . . . .	73.5	54.2	0.0	233.2	143.9	232.4	62.6	129.2	69.6	10.5	59.0	99.7	127.7	609.5	261.4	169.2	1167.0
Torino . . . . .	58.3	24.5	0.5	109.7	110.8	69.0	55.4	47.1	22.9	3.3	44.1	22.3	83.3	289.5	125.4	69.7	567.9
Moncalieri . . . . .	44.2	20.2	0.0	93.5	88.3	56.4	18.6	58.4	47.4	7.6	42.8	13.1	64.4	238.2	124.4	63.5	490.5
Mondevi . . . . .	48.9	28.0	0.4	112.9	142.0	52.6	35.0	38.9	11.4	4.1	19.5	52.9	77.3	307.5	85.3	78.5	546.6
Urbino . . . . .	158.3	80.5	62.5	81.1	139.5	132.6	90.3	41.1	35.2	122.9	137.4	126.5	301.3	353.2	166.6	336.8	1207.9
Siena . . . . .	126.3	32.6	21.2	89.6	114.8	85.4	80.0	17.6	0.2	89.1	13.9	116.7	180.1	289.8	97.8	219.7	787.4
Perugia . . . . .	43.6	45.7	40.2	135.9	65.0	96.5	37.0	22.8	11.0	168.0	25.5	147.4	129.5	297.4	70.8	340.9	838.6
Camerino . . . . .	129.6	59.2	60.2	56.8	91.8	72.3	50.3	18.9	10.0	117.7	84.3	94.9	219.0	220.9	79.2	296.9	846.0
Locorotondo . . . . .	59.5	54.0	86.5	67.7	57.6	59.1	82.0	12.0	3.3	104.2	136.0	79.0	200.0	184.4	37.3	319.2	740.9
Udine . . . . .	118.5	43.3	43.6	192.5	154.0	213.9	164.7	202.0	25.0	160.9	23.1	134.2	205.4	560.4	391.7	318.2	1475.7
Milano . . . . .	125.9	23.6	56.7	107.2	135.3	117.7	31.2	108.8	27.5	15.2	49.3	126.1	206.2	350.2	167.5	190.6	914.5
Pavia . . . . .	108.7	29.2	24.3	103.6	89.4	89.8	54.7	55.8	6.3	36.1	23.4	97.5	162.2	282.8	116.8	157.0	718.8
Alessandria . . . . .	80.2	49.7	14.7	111.9	78.9	46.6	63.1	16.8	24.6	7.2	25.6	60.0	144.6	237.4	104.7	92.8	579.5
Modena . . . . .	41.1	50.5	17.8	35.3	64.7	60.9	70.4	9.9	38.0	6.2	3.6	68.8	109.4	160.9	118.3	78.6	467.2
Bologna . . . . .	48.0	69.0	47.0	63.0	107.0	64.0	68.0	6.0	85.0	11.0	14.0	99.0	164.0	234.0	159.0	124.0	681.0
Firenze . . . . .	152.4	20.9	24.4	112.6	115.8	83.6	40.3	5.2	6.7	78.7	16.3	162.6	197.7	312.0	52.2	257.6	819.5
Jesi . . . . .	46.6	46.6	50.0	8.2	50.0	20.6	19.2	22.4	5.4	92.8	39.0	67.8	143.2	78.8	47.0	199.6	468.6
Roma C. R. . . . .	127.9	59.5	23.5	94.7	76.5	20.5	73.0	11.5	12.0	33.9	91.1	67.0	210.9	191.7	96.5	192.0	661.1
Napoli S. R. . . . .	172.7	46.6	73.3	133.8	85.3	26.1	26.0	0.0	3.0	95.6	208.5	92.5	292.6	245.2	29.0	396.6	968.4
Genova . . . . .	231.3	80.7	17.6	236.5	146.0	156.5	30.8	31.5	0.1	48.9	41.8	239.6	329.6	539.0	62.4	330.3	1261.3
Ancona . . . . .	83.9	55.9	90.7	26.4	61.5	31.4	38.3	43.0	1.1	200.1	50.9	42.1	230.5	119.3	82.4	292.2	724.4
Livorno . . . . .	156.5	15.2	17.9	172.3	60.0	56.2	27.3	7.0	0.0	69.4	36.9	107.7	189.6	288.5	34.3	214.0	726.4
Napoli O. U. . . . .	201.8	57.3	60.0	127.7	54.1	25.8	19.7	0.0	3.2	95.3	226.0	109.5	319.1	207.6	22.9	430.8	980.4
Palermo . . . . .	66.5	70.8	58.2	109.5	23.1	1.3	3.2	7.0	0.0	112.3	145.1	101.6	105.5	133.9	10.2	359.0	668.6

Meteorologia.

STATO MEDIO DEL CIELO.

Anno 1877.

Tav. XXII.

Stazioni	Dicembre 1876	Gennaio 1877	Febbraio	Marzo	Aprile	Maggio	Giugno	Luglio	Agosto	Settembre	Ottobre	Novembre	Inverno	Primavera	Estate	Autunno	Anno
Udine . . . . .	7.4	6.6	6.6	7.5	6.4	7.5	8.3	5.6	4.1	5.3	4.4	5.9	6.9	7.1	5.0	5.2	6.0
Brescia . . . . .	8.2	5.8	5.6	6.8	5.0	7.0	3.7	4.6	3.5	4.4	3.9	5.7	6.5	6.3	3.9	4.7	5.3
Vicenza . . . . .	7.2	5.7	4.8	5.9	4.8	6.3	3.2	3.1	2.1	3.4	3.1	4.5	5.9	5.7	2.8	3.7	4.5
Biella . . . . .	5.6	4.2	2.8	6.0	4.8	6.1	4.5	4.7	4.2	4.5	3.0	4.4	4.2	5.6	4.5	4.0	4.6
Milano . . . . .	8.8	5.6	3.2	6.8	4.7	7.2	4.7	4.5	2.7	3.2	3.5	6.3	5.9	6.2	4.0	4.3	5.1
Venezia . . . . .	7.9	6.7	6.4	6.3	5.7	6.3	3.3	3.4	3.0	3.4	3.6	5.2	7.0	6.1	3.2	4.1	5.1
Padova . . . . .	8.1	6.5	6.0	6.5	5.3	6.8	3.7	3.6	2.6	4.0	3.6	5.2	6.9	6.2	3.3	4.3	5.2
Pavia . . . . .	8.8	5.9	4.2	6.6	4.6	6.0	3.1	3.4	2.8	3.0	4.2	7.0	6.3	5.7	3.1	4.7	4.9
Mantova . . . . .	9.2	6.4	5.4	6.6	4.9	5.9	3.0	3.6	2.7	3.8	3.6	5.5	7.0	5.8	3.1	4.3	5.0
Casale Monferrato . . . . .	8.1	5.2	4.2	6.5	4.5	6.4	3.5	4.3	4.3	4.1	3.2	5.6	5.8	5.8	4.0	4.3	5.0
Sacra di S. Michele . . . . .	4.5	3.9	2.8	5.6	4.8	5.7	4.7	5.1	4.5	3.7	3.9	4.9	3.7	5.4	4.8	4.2	4.5
Torino . . . . .	6.1	4.9	3.3	6.1	5.0	5.4	4.1	4.0	3.5	3.7	3.8	5.1	4.8	5.5	3.9	4.2	4.6
Moncalieri . . . . .	6.7	5.3	3.6	5.8	5.0	5.8	4.4	4.7	4.4	4.2	4.3	5.7	5.2	5.5	4.5	4.7	5.0
Alessandria . . . . .	8.3	6.0	4.2	7.0	4.9	6.1	3.7	3.7	3.7	3.9	4.6	6.5	6.2	6.0	3.7	5.0	5.2
Volpeglino . . . . .	8.3	5.2	3.3	6.3	4.3	5.9	2.8	3.7	2.6	3.2	3.4	6.1	5.6	5.5	3.0	4.2	4.6
Modena . . . . .	7.5	5.7	4.6	5.8	4.9	6.0	3.9	4.3	3.8	4.2	4.0	5.5	5.9	5.6	4.0	4.6	5.0
Bologna . . . . .	8.1	6.3	4.3	5.0	3.9	4.1	3.0	2.6	2.2	3.3	3.2	5.8	6.2	4.3	2.6	4.1	4.3
Mondovi . . . . .	4.9	4.6	2.6	5.0	4.5	4.8	3.3	3.5	4.2	4.5	4.0	4.7	4.0	4.8	3.7	4.4	4.2
Genova . . . . .	6.7	5.3	4.7	6.4	4.6	5.5	2.3	3.8	2.6	3.1	3.3	5.5	5.6	5.5	2.9	4.0	4.5
Firenze . . . . .	7.5	5.5	6.2	6.1	5.6	6.1	3.2	3.5	2.5	4.1	3.8	5.1	6.4	5.9	3.1	4.3	4.9
Urbino . . . . .	8.0	7.1	5.2	7.3	5.3	6.2	3.2	3.3	2.7	5.4	5.2	6.3	6.8	6.3	3.1	5.6	5.4
Ancona . . . . .	7.2	7.2	4.5	5.9	4.8	4.7	2.3	2.9	1.9	4.4	4.7	5.2	6.3	5.1	2.4	4.8	4.6
Livorno . . . . .	7.5	5.5	6.1	6.8	6.0	5.8	3.9	3.7	2.7	4.5	4.8	6.0	6.4	6.2	3.4	5.1	5.3
Jesi . . . . .	8.2	8.2	5.7	6.9	4.8	6.5	4.0	4.1	2.7	6.2	5.6	5.1	7.4	6.1	3.6	5.6	5.7
Siena . . . . .	7.1	5.7	5.8	6.9	5.6	6.0	3.7	3.3	2.5	5.0	4.5	5.5	6.2	6.2	3.2	5.0	5.1
Perugia . . . . .	7.7	6.6	6.7	6.9	6.4	7.1	4.2	4.3	2.7	5.6	5.2	5.4	7.0	7.1	3.7	5.4	5.8
Camerino . . . . .	8.2	6.7	5.9	7.3	6.1	6.6	3.4	3.4	2.6	5.4	6.0	6.1	5.4	6.7	3.1	5.8	5.2
Chieti . . . . .	5.5	6.0	4.8	5.1	4.2	5.1	3.1	2.8	1.1	4.9	5.7	4.4	5.4	4.8	2.3	5.0	4.4
Roma C. R. . . . .	6.3	5.4	5.0	5.9	4.4	4.4	4.0	2.2	1.1	4.8	4.6	4.4	5.6	4.9	2.4	4.6	1.4
Benevento . . . . .	6.5	6.6	5.8	7.0	5.4	5.1	4.3	3.2	2.2	5.3	6.2	5.8	6.3	5.8	3.2	5.8	5.3
Napoli S. R. . . . .	7.0	5.1	5.5	6.5	5.7	5.2	3.7	3.1	2.0	5.1	5.3	5.1	5.9	5.8	2.9	5.2	4.9
Lecce . . . . .	6.0	5.6	4.8	6.0	4.4	4.0	3.0	2.4	1.4	4.1	5.2	5.3	5.5	4.8	2.3	4.9	4.4
Cosenza . . . . .	5.9	5.6	6.0	5.8	5.2	3.9	2.5	2.6	1.2	4.0	5.5	5.1	5.8	5.0	2.1	4.9	4.4
Palermo . . . . .	6.0	6.6	6.4	5.9	4.5	4.4	2.5	2.9	1.0	4.0	6.0	5.5	6.3	4.9	2.1	5.2	4.6
Siracusa . . . . .	6.5	7.1	6.9	6.4	6.2	6.2	5.3	3.6	2.4	5.5	5.2	5.8	6.8	6.3	3.8	5.5	5.6

Meteorologia.



## DIFFERENZA TRA I VALORI ANNUI DEL 1877

ed i medi corrispondenti dell'undicennio 1866-76.

TAV. XXIII.

Stazioni disposte in ordine di latitudine decrescente	Latitudine	Pressione	Tempera-	Tensione	Umidità	Stato	Acqua
		barometrica	tura	del vapore acquoso	relativa	del cielo	caduta
		Millim.		Millim.			Millim.
Udine . . . . .	46° 4'	- 1.0	...	+ 0.2	- 2.1	+ 0.7	+ 113.4
Biella . . . . .	45° 34'	...	- 0.2	...	...	+ 0.1	+ 1.6
Milano . . . . .	45° 27'	- 0.9	+ 0.4	+ 0.3	- 0.8	+ 0.5	+ 101.9
Venezia . . . . .	45° 26'	...	+ 0.8	...	...	0.0	...
Pavia . . . . .	45° 11'	- 1.1	0.0	- 0.1	+ 0.3	+ 0.4	- 33.2
Mantova . . . . .	45° 9'	...	...	...	- 4.6	+ 0.3	...
Casale Monferrato . . . . .	45° 7'	...	+ 0.3	...	...	+ 0.2	...
Torino . . . . .	45° 3'	- 0.9	+ 0.3	+ 0.2	- 3.6	- 0.1	- 236.6
Moncalieri . . . . .	45° 0'	- 0.9	+ 0.2	+ 0.1	- 3.4	0.0	- 281.7
Alessandria . . . . .	44° 55'	- 1.1	+ 0.3	+ 0.1	- 1.6	+ 0.3	- 94.9
Volpегlino . . . . .	44° 53'	...	+ 0.6	...	...	- 0.2	...
Modena . . . . .	44° 38'	- 0.8	+ 0.4	+ 0.7	- 2.8	+ 0.2	- 204.2
Bologna . . . . .	44° 30'	...	0.0	...	...	- 0.1	- 51.3
Genova . . . . .	44° 23'	- 0.9	+ 0.3	- 0.2	- 1.9	+ 0.2	- 104.0
Mondovì . . . . .	44° 22'	- 0.9	+ 0.4	0.0	- 4.6	- 0.1	- 373.6
Firenze . . . . .	43° 47'	- 0.7	+ 0.1	+ 0.2	+ 2.2	0.0	- 280.2
Urbino . . . . .	43° 43'	- 0.4	+ 0.4	0.0	- 2.3	+ 0.6	+ 153.1
Ancona . . . . .	43° 37'	- 1.0	+ 0.3	- 0.4	- 5.1	+ 0.7	+ 6.3
Livorno . . . . .	43° 33'	- 1.0	+ 0.9	+ 0.3	+ 0.1	+ 0.3	- 117.3
Jesi . . . . .	43° 32'	...	+ 0.2	...	...	+ 0.7	- 167.5
Siena . . . . .	43° 20'	- 0.6	+ 0.2	- 0.1	- 4.6	+ 0.2	- 8.2
Camerino . . . . .	43° 8'	...	+ 0.5	+ 0.1	- 2.5	+ 0.1	+ 50.0
Perugia . . . . .	43° 7'	- 1.0	+ 0.4	+ 0.1	- 2.8	+ 0.5	- 183.8
Roma . . . . .	41° 54'	- 0.6	+ 0.4	0.0	- 3.3	+ 0.6	- 124.1
Napoli S. R. . . . .	40° 52'	- 0.7	+ 0.5	- 0.4	...	+ 0.6	+ 88.5
Napoli O. U. . . . .	40° 50'	...	+ 0.1	...	...	...	+ 79.0
Locorotondo . . . . .	40° 46'	...	...	...	...	...	- 188.4
Palermo . . . . .	38° 7'	- 0.4	+ 0.2	- 0.2	- 0.5	+ 0.3	+ 75.6

TAV. XXIV.

Annuario Statistico

Stazioni	Dicembre 1877	Gennaio 1878	Febbraio	Marzo	Aprile	Maggio	Giugno	Luglio	Agosto	Settembre	Ottobre	Novembre	Inverno	Primavera	Estate	Autunno	Anno
Padova . . . . .	59.9	61.0	65.9	57.2	55.7	56.6	57.7	56.9	56.4	58.0	59.1	56.5	62.3	56.5	57.0	57.9	58.4
Milano . . . . .	50.0	51.0	55.8	47.1	45.8	46.9	48.1	46.7	46.1	47.7	48.1	45.5	52.3	46.6	47.0	47.1	48.2
Pavia . . . . .	54.6	55.5	60.4	51.6	50.2	51.2	52.5	51.0	50.3	51.9	52.9	50.3	56.8	51.0	51.3	51.7	52.7
Alessandria . . . . .	54.4	55.4	60.1	51.4	49.8	50.8	52.0	50.9	50.2	52.0	52.8	50.4	56.6	50.7	51.0	51.7	52.5
Torino . . . . .	38.6	39.2	43.9	35.5	34.4	35.5	36.9	35.6	34.9	36.5	37.0	34.2	40.6	35.1	35.8	35.9	36.8
Moncalieri . . . . .	40.3	41.2	45.8	37.5	36.3	37.4	38.6	37.3	36.6	38.3	38.7	36.1	42.4	37.1	37.5	37.7	38.7
Mondovì . . . . .	13.5	14.3	19.2	11.2	10.5	11.9	13.4	12.3	11.6	13.1	13.0	09.7	15.7	11.2	12.4	11.9	12.8
Porto Maurizio . . . . .	57.4	58.3	64.0	54.7	53.9	54.9	56.0	55.0	53.9	54.9	55.6	52.6	50.9	51.5	55.0	54.4	55.9
Modena . . . . .	57.7	58.8	63.6	54.6	53.2	54.3	55.4	54.2	53.5	55.1	56.1	53.5	60.0	51.0	54.4	54.9	55.8
Livorno . . . . .	59.6	60.9	66.7	58.2	56.7	58.5	59.3	58.0	57.0	57.3	58.6	55.7	62.4	57.8	58.1	57.2	58.9
Firenze . . . . .	56.2	56.7	62.3	56.9	52.2	53.9	54.8	54.1	53.5	53.9	55.7	52.6	58.4	51.3	54.1	54.1	55.2
Urbino . . . . .	22.3	23.0	28.6	20.3	19.8	21.4	22.8	21.8	21.6	22.1	23.2	19.5	24.6	20.5	22.1	21.6	22.2
Pesaro . . . . .	61.5	62.7	68.3	59.5	58.2	59.0	60.2	58.5	57.9	59.0	60.5	57.8	64.2	58.9	58.9	59.1	60.3
Siena . . . . .	30.8	31.7	37.5	29.5	28.2	30.3	31.3	30.0	31.2	30.0	31.6	28.1	33.3	29.3	30.8	29.9	30.8
Perugia . . . . .	16.0	16.8	22.6	15.0	13.7	16.1	17.4	16.7	16.3	16.0	17.7	13.9	18.5	14.9	16.8	15.9	16.5
Camerino . . . . .	02.3	02.8	09.2	01.4	— 0.1	02.8	04.2	04.2	03.9	04.2	05.4	01.0	01.8	01.4	04.1	03.5	03.5
Roma C. R. . . . .	57.3	58.2	64.5	56.8	54.9	56.6	57.3	56.4	56.0	55.7	58.4	55.5	60.0	56.1	56.6	56.5	57.3
Napoli S. R. . . . .	48.5	49.2	55.4	48.0	46.2	47.8	48.6	47.9	47.7	46.9	50.1	47.5	51.0	47.3	48.1	48.2	48.6
Palermo . . . . .	54.3	55.1	60.7	54.4	52.7	53.7	54.5	55.3	54.9	54.0	57.2	55.3	56.7	53.6	54.9	55.5	55.2

Meteorologia.

TAV. XXV.

<i>Stazioni</i>	<i>Dicembre 1877</i>	<i>Gennaio 1878</i>	<i>Febbraio</i>	<i>Marzo</i>	<i>Aprile</i>	<i>Maggio</i>	<i>Giugno</i>	<i>Luglio</i>
Padova . . . . .	3.6	1.1	4.4	6.8	13.0	18.3	20.7	22.8
Vicenza . . . . .	3.8	1.1	4.4	7.0	12.9	18.4	20.8	23.1
Brescia . . . . .	3.7	1.0	6.2	8.3	13.2	18.8	20.8	22.9
Milano . . . . .	2.6	0.9	6.2	8.4	13.4	19.0	21.5	24.3
Pavia . . . . .	2.1	0.7	5.0	7.6	12.9	18.7	21.7	24.1
Alessandria . . . . .	1.8	0.1	4.3	7.4	12.7	18.3	21.1	23.6
Torino . . . . .	2.7	0.7	5.2	7.9	12.0	17.7	19.9	23.0
Moncalieri . . . . .	2.4	0.7	4.5	7.6	11.7	17.6	19.9	23.2
Mondovì . . . . .	2.0	0.8	4.9	6.8	9.9	15.7	18.2	21.5
Piacenza . . . . .	1.9	1.2	5.0	7.3	12.7	18.2	20.6	23.7
Modena . . . . .	3.7	0.2	5.6	7.5	13.2	18.6	21.2	24.0
Firenze . . . . .	5.9	3.9	6.6	8.4	14.3	18.8	22.1	24.6
Siena . . . . .	5.5	3.3	6.4	7.4	13.0	17.7	20.9	23.4
Urbino . . . . .	3.7	2.0	4.7	6.4	11.3	17.1	20.0	22.7
Perugia . . . . .	4.4	2.2	5.1	6.3	11.7	17.3	20.0	22.4
Camerino . . . . .	3.6	1.5	4.0	5.2	10.2	15.9	18.5	21.0
Roma C. R. . . . .	7.6	5.8	7.2	9.1	14.6	19.5	22.2	23.9
Foggia . . . . .	8.7	5.9	7.4	9.1	14.6	19.7	23.7	26.0
Napoli S. R. . . . .	9.1	7.4	8.7	9.7	14.6	19.2	21.7	23.5
Lecce . . . . .	10.5	8.5	9.0	10.0	14.5	19.8	24.3	26.2
Cosenza . . . . .	8.7	7.4	8.0	10.7	15.5	21.1	25.1	27.3
Venezia . . . . .	4.5	1.6	4.7	7.3	13.4	19.3	21.8	23.4
Porto Maurizio . . . . .	9.3	7.9	10.0	10.4	14.1	17.9	20.6	23.5
Livorno . . . . .	7.8	6.4	8.8	10.0	14.4	19.1	21.8	24.2
Pesaro . . . . .	5.4	2.7	4.6	8.0	12.7	17.9	20.4	23.4
Ancona . . . . .	7.3	4.6	7.0	9.6	14.1	20.0	22.6	25.3
Palermo . . . . .	11.5	10.0	10.1	12.2	15.7	19.5	22.6	24.9

PERATURA.

1878.

<i>Agosto</i>	<i>Settembre</i>	<i>Ottobre</i>	<i>Novembre</i>	<i>Inverno</i>	<i>Primavera</i>	<i>Estate</i>	<i>Autunno</i>	<i>Anno</i>	<i>Stazioni</i>
23.2	20.2	14.4	7.0	3.0	12.7	22.2	13.9	12.9	Padova.
23.4	20.2	14.6	7.2	3.1	12.8	22.4	14.0	13.1	Vicenza.
23.0	20.2	14.2	6.2	3.6	13.4	22.2	13.5	13.2	Brescia.
23.2	19.5	13.9	5.5	3.2	13.6	23.0	13.0	13.2	Milano.
23.7	20.4	14.5	5.6	2.6	13.1	23.2	13.5	13.1	Pavia.
23.2	19.5	13.8	4.6	2.1	12.8	22.6	12.6	12.5	Alessandria.
22.0	19.1	13.2	4.5	2.9	12.5	21.6	12.3	12.3	Torino.
22.0	19.1	12.7	4.3	2.5	12.3	21.7	12.0	12.1	Moncalieri.
20.9	17.8	11.8	2.4	2.6	10.8	20.2	10.7	11.1	Mondovi.
23.4	19.8	14.0	5.5	1.9	12.7	22.6	13.1	12.6	Piacenza.
24.3	20.6	14.4	6.2	3.2	13.1	23.2	13.3	13.2	Modena.
24.6	21.8	16.4	9.6	5.5	13.8	23.8	15.9	14.7	Firenze.
23.9	20.8	15.8	8.6	5.1	12.7	22.7	15.1	13.9	Siena.
23.3	18.8	14.8	7.4	3.5	11.6	22.0	13.7	12.7	Urbino.
22.8	19.2	14.8	7.8	3.0	11.8	21.7	13.9	12.8	Perugia.
22.1	17.3	13.9	7.0	3.0	10.4	20.5	12.7	11.6	Camerino.
25.0	22.2	18.0	11.7	6.9	14.4	23.7	17.3	15.6	Roma C. R.
26.3	22.4	18.7	12.0	7.3	14.5	25.3	17.7	16.2	Foggia.
24.2	21.3	18.8	13.2	8.4	14.5	23.1	17.8	15.9	Napoli S. R.
25.8	23.0	19.7	15.5	9.3	14.8	25.4	19.4	17.2	Lecce
27.3	22.1	19.4	13.3	8.0	15.8	26.6	18.3	17.2	Cosenza.
23.8	20.8	15.0	7.7	3.6	13.3	23.0	14.5	13.6	Venezia.
23.8	22.2	18.0	10.5	9.1	14.1	22.6	16.9	13.7	Porto Maurizio.
25.0	22.7	18.1	11.6	7.7	14.8	23.7	17.5	15.9	Livorno.
24.1	20.3	16.2	9.0	4.2	12.9	22.6	15.2	13.7	Pesaro.
25.5	21.2	17.8	10.7	6.3	14.6	24.5	16.6	15.5	Ancona.
25.5	22.8	21.1	16.3	10.5	15.8	24.3	20.1	17.7	Palermo.

MEDIA DELLA TENSIONE DEL VAPORE ACQUEO.

Anno 1878.

Tav. XXVI.

Stazioni	Dicembre 1877	Gennaio 1878	Febbraio	Marzo	Aprile	Maggio	Giugno	Luglio	Agosto	Settembre	Ottobre	Novembre	Inverno	Primavera	Estate	Autunno	Anno
Padova . . . . .	4.7	3.9	4.9	4.9	7.8	10.8	12.7	14.1	14.8	12.7	10.4	6.6	4.5	7.8	13.9	9.9	9.0
Milano . . . . .	5.3	4.3	5.4	4.3	7.5	10.4	12.1	13.3	14.8	12.7	10.0	5.8	5.0	7.4	13.4	9.5	8.8
Pavia . . . . .	4.8	3.8	5.1	4.4	7.5	10.3	13.9	13.7	15.6	12.8	10.4	6.0	4.6	7.4	14.4	9.7	9.0
Alessandria . . . . .	5.2	3.9	5.2	4.5	7.4	10.5	12.1	12.2	14.2	12.2	10.1	5.6	4.8	7.5	12.8	9.3	8.6
Torino . . . . .	4.6	3.7	5.0	4.2	7.0	10.5	12.0	13.1	14.5	11.9	9.6	5.2	4.4	7.2	13.2	8.9	8.4
Moncalieri . . . . .	4.5	3.7	4.7	4.3	7.2	10.3	12.1	13.0	14.4	11.6	9.5	5.2	4.3	7.3	13.2	8.8	8.4
Mondovì . . . . .	3.5	3.0	4.1	3.4	6.2	9.4	10.8	12.5	13.1	10.2	8.7	4.1	3.5	6.3	12.1	7.7	7.4
Porto Maurizio . . . . .	4.7	4.0	5.9	5.5	8.4	11.2	12.5	14.4	16.0	12.2	10.6	5.7	4.9	8.4	14.3	9.5	9.3
Modena . . . . .	5.2	3.7	4.5	4.3	7.2	9.9	11.7	12.2	13.5	11.8	10.2	6.0	4.5	7.1	12.5	9.3	8.3
Livorno . . . . .	5.8	4.8	6.5	6.4	8.8	11.4	13.3	14.8	16.1	13.5	11.1	7.6	5.7	8.9	14.7	10.7	10.0
Firenze . . . . .	5.6	4.6	5.6	5.6	8.0	9.9	11.1	11.8	12.7	11.5	10.4	7.4	5.3	7.8	11.9	9.8	8.7
Urbino . . . . .	5.1	4.2	5.0	5.1	6.8	9.1	9.9	10.0	11.3	11.3	9.2	6.5	4.8	7.0	10.4	9.0	7.8
Pesaro . . . . .	5.7	4.8	5.7	6.4	8.5	11.4	13.2	13.6	14.5	13.7	11.2	7.3	5.4	8.8	13.8	10.7	9.7
Siena . . . . .	5.6	4.6	5.5	5.4	7.2	10.3	10.2	11.0	11.7	11.2	10.4	7.1	5.2	7.6	11.0	9.6	8.3
Perugia . . . . .	5.2	4.3	5.0	5.1	6.7	8.6	10.3	11.2	12.1	11.4	9.7	6.7	4.8	6.8	11.2	9.3	8.0
Camerino . . . . .	5.3	4.3	5.0	4.8	7.1	9.7	10.4	10.0	10.6	11.0	8.8	5.8	4.9	7.2	10.3	8.5	7.7
Roma C. R. . . . .	6.3	5.2	6.3	6.5	8.7	10.6	12.2	13.2	14.1	12.9	12.0	8.2	5.9	8.6	13.2	11.0	9.7
Napoli S. R. . . . .	6.4	5.3	5.8	6.1	8.7	11.1	12.3	14.1	16.2	13.9	12.4	8.5	5.8	8.6	14.2	11.6	10.0
Palermo . . . . .	7.4	6.5	7.0	6.5	8.3	10.5	13.2	14.1	14.6	14.0	12.1	8.3	7.0	8.4	11.0	11.5	10.2

MEDIA DELL'UMIDITÀ RELATIVA.

Anno 1878.

TAV. XXVII.

Stazioni	Dicembre 1877	Gennaio 1878	Febbraio	Marzo	Aprile	Maggio	Giugno	Luglio	Agosto	Settembre	Ottobre	Novembre	Inverno	Primavera	Estate	Autunno	Anno
Padova . . . . .	74	76	72	61	66	65	66	65	66	69	81	84	74	64	66	78	70
Milano . . . . .	90	87	71	48	62	60	60	55	67	71	81	84	83	57	61	80	70
Pavia . . . . .	84	75	70	53	64	62	70	58	71	71	83	87	76	60	66	80	70
Alessandria . . . . .	88	82	75	53	64	64	63	54	64	70	82	84	82	60	60	79	70
Torino . . . . .	77	73	68	48	63	65	65	57	69	68	77	78	73	59	64	74	67
Moncalieri . . . . .	79	74	67	49	67	65	67	58	69	67	82	80	73	60	65	76	68
Mondovì . . . . .	63	59	58	44	65	67	68	62	68	64	80	72	60	59	66	72	64
Porto Maurizio . . . . .	51	48	60	55	69	73	69	67	72	60	68	59	53	66	69	62	62
Modena . . . . .	80	76	60	51	59	57	58	50	55	61	78	81	72	56	54	73	64
Livorno . . . . .	70	64	71	64	68	67	64	62	66	64	71	73	63	66	64	69	67
Firenze . . . . .	76	71	70	62	64	59	55	49	54	58	73	82	72	62	53	71	65
Urbino . . . . .	77	76	70	64	64	59	55	48	52	68	71	81	74	62	52	73	65
Pesaro . . . . .	78	82	83	74	74	71	70	61	63	74	78	84	81	73	66	79	75
Siena . . . . .	78	73	69	65	61	65	53	49	51	60	76	81	73	64	51	72	65
Perugia . . . . .	79	75	70	67	61	56	56	51	55	65	73	80	75	61	54	73	66
Camerino . . . . .	86	81	76	70	72	68	62	52	52	74	71	74	81	70	55	73	70
Roma C. R. . . . .	74	69	73	68	65	59	58	56	56	62	73	76	72	64	57	70	66
Napoli S. R. . . . .	68	64	63	62	68	65	61	61	68	74	75	73	65	65	63	74	67
Palermo . . . . .	70	68	72	59	61	61	63	58	58	66	64	59	70	60	60	63	63

Meteorologia.

# ACQUA CADUTA NELL'ANNO 1878.

*Altezza in millimetri.*

TAV. XXVIII.

Stazioni	Dicembre 1877	Gennaio 1878	Febbraio	Marzo	Aprile	Maggio	Giugno	Luglio	Agosto	Settembre	Ottobre	Novembre	Inverno	Primavera	Estate	Autunno	Anno
Brescia	35.3	23.3	0.5	53.7	103.9	75.4	128.1	99.7	103.3	186.3	144.3	139.6	59.1	233.0	331.1	470.2	1093.4
Vicenza	104.6	44.7	1.6	89.4	92.6	77.8	155.3	77.3	65.0	223.9	161.6	186.1	150.9	259.8	297.6	571.6	1279.9
Milano	63.4	16.2	0.0	70.5	104.0	132.4	82.8	56.6	108.4	95.9	141.1	156.7	79.6	306.9	247.8	393.7	1028.0
Venezia	140.5	32.7	0.0	35.7	84.1	65.4	129.7	34.0	37.2	105.4	158.5	160.6	173.2	185.2	200.9	421.5	983.8
Padova	94.3	25.3	0.0	55.4	124.2	51.3	102.7	41.8	47.9	120.3	97.7	152.7	121.6	230.9	192.1	370.7	918.6
Pavia	68.8	6.4	1.0	61.8	169.4	57.3	82.4	78.0	103.8	134.6	138.0	120.6	76.2	288.5	264.2	393.2	1022.1
Torino	74.9	0.7	0.0	36.5	134.5	102.9	69.2	34.6	109.2	87.0	61.5	197.9	75.6	273.9	213.0	346.4	908.9
Moncalieri	72.0	1.3	0.0	37.0	104.1	90.9	115.6	55.3	60.0	47.5	60.5	207.5	73.4	232.0	230.9	315.5	851.8
Monдови	72.1	22.0	0.0	62.2	124.7	98.6	58.2	48.6	34.6	166.9	94.4	211.9	94.1	285.5	141.4	473.2	994.2
Alessandria	64.2	5.2	6.1	55.3	76.6	60.0	62.5	62.4	54.8	74.7	124.5	79.7	75.5	191.9	179.7	278.9	726.0
Volpeglino	55.6	10.5	2.5	82.5	90.8	55.6	121.1	29.7	31.0	109.2	129.9	130.5	68.6	228.9	181.8	369.6	848.9
Piacenza	105.6	17.4	0.2	44.6	92.1	22.3	53.8	31.7	29.1	110.3	162.3	108.5	123.2	159.0	114.6	311.1	777.9
Parma O. U.	98.0	25.5	1.1	47.6	116.8	24.3	102.8	34.7	62.7	100.2	139.2	131.2	124.6	188.7	200.2	370.6	884.1
Modena	75.8	19.8	0.4	21.9	53.6	27.3	45.3	11.4	31.2	41.4	142.0	139.8	96.0	102.8	87.9	321.2	609.9
Porto Maurizio	11.1	16.5	0.0	65.2	55.6	27.0	22.4	0.0	31.4	43.4	171.4	189.5	27.6	147.8	53.8	404.3	633.5
Firenze	79.0	56.5	12.5	53.2	88.4	35.8	60.4	21.5	23.3	80.8	194.2	183.1	148.0	177.4	105.2	438.1	888.7
Urbino	155.2	71.7	18.3	41.2	109.7	87.2	69.5	57.5	85.6	118.2	115.5	211.3	245.2	238.1	212.6	415.0	1140.9
Pesaro	51.1	66.7	2.8	19.9	48.1	29.5	19.6	56.3	41.2	75.0	61.5	160.3	120.6	97.5	117.1	296.8	632.0
Livorno	119.7	29.6	24.2	67.5	30.9	20.7	31.3	0.0	22.2	126.3	159.5	152.3	173.5	119.1	53.5	133.1	784.2
Siena	74.9	59.2	3.2	58.0	38.1	12.8	25.8	25.3	32.6	64.5	209.8	162.4	137.3	108.9	83.7	436.7	766.6
Perugia	105.3	56.9	18.9	62.2	100.7	54.3	52.5	38.9	54.3	71.8	127.9	180.0	181.1	217.2	145.7	379.5	923.2
Camerino	115.0	49.3	20.0	30.0	97.5	62.0	65.4	76.5	32.0	128.0	81.2	146.7	184.3	189.5	173.9	355.9	903.6
Roma C. R.	146.3	42.8	9.1	57.1	43.9	0.8	19.2	20.0	5.6	103.2	198.8	383.4	198.2	101.8	44.8	635.4	1030.2
Foggia	78.7	73.6	0.0	67.3	17.0	67.4	2.9	18.0	40.8	65.5	32.6	80.4	152.3	151.7	61.7	178.5	544.2
Napoli S. R.	125.3	96.5	17.1	111.8	27.4	24.5	13.1	23.7	30.3	154.7	91.2	199.4	238.9	163.7	67.1	445.3	915.0
Lecce	118.9	48.1	37.6	63.3	32.7	26.5	1.3	31.9	11.0	191.8	27.3	97.3	204.6	122.5	44.2	319.4	690.7
Cosenza	176.5	154.2	32.8	116.5	93.0	28.0	11.4	44.6	36.2	212.4	37.9	200.9	363.5	237.1	92.2	451.2	1144.4
Palermo	67.1	101.3	28.0	27.0	33.0	6.8	2.0	1.6	1.9	104.4	24.0	62.1	196.4	66.8	5.5	100.5	459.2

STATO MEDIO DEL CIELO.

Anno 1878.

TAV. XXIX.

Stazioni	Dicembre 1877	Gennaio 1878	Febbraio	Marzo	Aprile	Maggio	Giugno	Luglio	Agosto	Settembre	Ottobre	Novembre	Inverno	Primavera	Estate	Autunno	Anno
Brescia . . . . .	4.3	4.4	2.7	4.4	5.8	4.8	6.0	3.8	4.6	4.3	6.3	8.2	3.8	5.0	4.8	6.3	5.0
Vicenza . . . . .	4.3	4.7	2.5	4.5	5.2	4.2	4.3	3.2	3.5	3.8	5.6	7.6	3.8	4.6	3.7	5.7	4.4
Milano . . . . .	5.4	6.0	3.4	3.9	5.9	5.7	6.0	3.3	5.2	4.4	6.3	7.7	4.9	5.2	4.8	6.1	5.2
Venezia . . . . .	5.4	5.4	3.5	5.5	5.1	4.0	4.8	3.5	3.3	3.5	5.3	6.8	4.8	4.9	3.9	5.2	4.7
Padova . . . . .	5.9	6.2	3.7	5.5	6.0	5.1	6.0	4.8	4.7	4.3	6.1	7.4	5.3	5.5	5.2	5.9	5.5
Pavia . . . . .	5.8	5.3	2.6	3.1	4.9	5.0	4.7	2.4	4.4	3.9	6.4	7.5	4.6	4.3	3.8	5.9	4.6
Torino . . . . .	4.7	4.1	3.2	3.4	6.1	5.5	5.5	3.4	4.7	3.8	5.8	6.6	4.0	5.0	4.5	5.4	4.7
Moncalieri . . . . .	4.9	4.1	3.0	3.7	5.7	5.3	5.5	3.4	4.7	3.8	6.0	6.7	4.0	4.9	4.5	5.5	4.7
Mondovì . . . . .	3.7	3.2	2.3	3.0	5.7	4.5	4.6	2.2	4.7	3.5	5.6	5.6	3.1	4.4	3.8	4.9	4.0
Alessandria . . . . .	6.2	5.6	2.8	3.9	6.2	5.2	6.1	2.5	5.1	4.2	7.0	8.6	4.9	5.1	4.6	6.6	5.3
Volpегlino . . . . .	5.4	3.8	1.9	3.4	5.3	5.1	5.2	2.4	5.0	4.3	6.7	8.3	3.7	4.6	4.2	6.4	4.7
Piacenza . . . . .	5.9	6.0	2.2	4.2	5.6	4.7	5.4	2.7	4.4	4.7	6.4	7.7	4.7	4.8	4.2	6.3	5.0
Parma O. N. . . . .	5.6	6.1	2.3	3.9	5.8	4.8	5.1	2.2	3.3	3.6	5.6	7.7	4.7	4.8	3.5	5.6	4.6
Modena . . . . .	5.5	5.5	3.6	4.8	5.6	5.2	5.5	4.5	4.9	4.8	5.8	6.8	4.9	5.2	5.0	5.8	5.2
Porto Maurizio . . . . .	4.5	3.4	3.0	3.9	5.2	4.8	4.7	3.3	3.8	2.8	4.9	5.8	3.6	4.6	3.9	4.5	4.1
Firenze . . . . .	6.7	5.0	4.2	5.2	6.2	5.1	4.8	3.0	3.8	3.8	6.1	7.1	5.3	5.5	3.9	5.7	5.1
Urbino . . . . .	7.6	6.1	3.9	5.4	5.3	4.8	3.9	2.8	2.9	5.0	5.2	6.8	5.9	5.2	3.2	5.7	5.0
Pesaro . . . . .	7.6	6.6	4.3	5.2	5.6	5.3	4.9	3.6	3.3	4.6	6.0	7.8	6.2	5.4	3.9	6.1	5.4
Livorno . . . . .	6.2	4.8	3.7	5.6	6.3	4.8	4.5	2.0	3.4	3.2	5.5	7.2	4.9	5.6	3.3	5.3	4.8
Siena . . . . .	6.9	5.3	3.5	5.2	5.8	5.2	4.7	2.8	3.1	4.2	5.6	7.2	5.2	5.4	3.5	5.7	4.9
Perugia . . . . .	8.0	5.9	4.4	6.4	6.4	6.3	6.0	3.5	3.5	5.4	6.7	7.2	6.1	6.4	4.3	6.4	5.8
Camerino . . . . .	7.8	6.4	4.5	4.9	6.8	4.9	5.0	2.9	3.2	5.5	5.8	8.0	6.2	5.5	3.7	6.4	5.4
Roma C. R. . . . .	5.9	5.0	3.1	5.7	4.5	4.5	4.0	1.8	1.3	4.0	4.9	6.9	4.7	4.9	2.4	5.3	4.3
Foggia . . . . .	6.2	5.9	2.7	4.7	4.4	4.0	3.5	1.7	2.1	4.5	3.8	6.0	4.9	4.4	2.4	4.8	4.1
Napoli S. R. . . . .	6.1	6.0	2.8	5.1	5.2	4.3	4.3	1.7	2.3	4.6	4.9	6.7	5.0	4.9	2.8	5.4	4.5
Lecce . . . . .	6.0	5.6	4.3	5.4	4.9	3.6	2.7	1.5	1.7	4.3	3.9	5.7	5.3	4.6	2.0	4.6	4.1
Cosenza . . . . .	6.4	6.1	3.8	5.2	6.7	4.1	2.6	1.5	1.0	5.2	3.4	6.5	5.4	5.3	1.7	5.0	4.3
Palermo . . . . .	7.3	7.2	6.5	5.6	5.5	4.0	2.8	1.1	1.4	5.1	4.7	5.8	7.0	5.0	1.8	5.2	4.7



Anuario Statistico.

Stazioni	Dicembre 1878	Gennaio 1879	Febbraio	Marzo	Aprile	Maggio	Giugno	Luglio	Agosto	Settembre	Ottobre	Novembre	Inverno	Primavera	Estate	Autunno	Anno
Padova . . . . .	55.1	60.5	51.4	59.3	51.3	57.1	58.4	56.9	57.9	59.3	60.8	60.2	55.7	55.0	57.7	60.1	57.3
Milano . . . . .	44.5	49.6	40.6	48.1	40.3	46.2	48.1	46.7	47.6	48.8	50.0	49.1	44.9	44.9	47.5	49.3	46.6
Pavia . . . . .	49.1	54.1	46.3	52.9	45.0	50.9	52.9	51.3	52.1	53.6	54.9	54.2	49.8	49.6	52.1	54.2	51.4
Alessandria . . . . .	49.5	54.5	45.3	52.8	44.7	50.7	52.6	50.8	51.8	53.3	54.5	54.0	49.8	49.4	51.7	53.9	51.2
Torino . . . . .	32.9	38.0	29.5	36.7	28.9	34.7	36.6	35.4	36.5	37.8	38.8	37.7	33.5	33.4	36.2	38.1	35.3
Moncalieri . . . . .	34.9	40.0	31.2	38.1	30.2	35.9	38.1	36.9	37.8	39.4	40.2	39.2	35.4	34.7	37.6	39.6	33.8
Mondovì . . . . .	08.1	13.1	05.1	12.4	05.0	10.6	13.6	12.1	13.5	14.4	14.9	13.2	08.7	09.3	13.1	14.2	11.3
Porto Maurizio . . . . .	51.3	55.9	48.4	56.1	48.4	53.7	56.7	55.0	55.7	56.4	57.1	55.9	51.9	52.4	55.8	56.5	54.1
Modena . . . . .	52.5	57.8	48.6	56.1	48.3	53.8	55.7	54.2	55.0	56.4	57.9	57.2	51.8	51.6	55.0	57.2	53.1
Livorno . . . . .	53.9	58.7	51.6	58.8	51.6	56.8	59.8	58.3	58.9	59.3	60.6	59.4	54.4	55.4	59.0	59.8	57.1
Firenze . . . . .	50.8	55.6	48.2	55.6	48.1	53.2	55.9	54.3	54.6	55.5	56.5	55.7	51.5	52.3	51.9	55.9	52.9
Urbino . . . . .	17.4	22.2	15.0	22.0	15.0	20.3	23.4	21.6	22.7	23.3	23.7	22.1	18.2	19.1	22.6	23.0	20.7
Pesaro . . . . .	56.2	61.4	53.0	60.4	52.9	58.2	59.5	58.4	59.2	60.4	61.6	60.8	56.9	57.2	59.0	60.9	58.5
Siena . . . . .	25.9	31.5	23.9	30.4	23.7	28.6	32.0	30.8	31.2	31.6	32.2	30.8	27.1	27.6	31.3	31.5	29.4
Perugia . . . . .	11.5	15.9	09.9	16.2	09.9	14.3	17.9	16.8	17.3	17.4	17.4	16.2	12.4	13.5	17.3	17.0	15.0
Camerino . . . . .	1.3	02.9	-03.3	03.8	-03.3	01.7	05.2	03.3	05.0	05.1	04.9	03.0	-00.6	00.7	04.5	04.3	02.2
Roma C. R. . . . .	53.2	57.0	51.7	57.2	51.2	55.5	58.1	56.7	56.8	57.2	58.0	57.1	54.0	54.6	57.2	57.4	55.3
Napoli S. R. . . . .	44.9	48.3	43.7	48.3	43.2	47.2	49.5	48.1	48.2	48.1	49.1	48.2	44.2	46.2	48.6	48.5	46.9
Palermo . . . . .	53.3	55.5	52.5	55.3	51.3	54.5	56.7	55.6	55.3	55.3	56.5	55.5	53.8	53.7	55.9	55.8	54.8

Meteorologica.

TAV. XXI.

<i>Stazioni</i>	<i>Dicembre 1878</i>	<i>Gennaio 1879</i>	<i>Febbraio</i>	<i>Marzo</i>	<i>Aprile</i>	<i>Maggio</i>	<i>Giugno</i>	<i>Luglio</i>
Padova . . . . .	0.1	2.9	6.6	8.1	11.6	14.2	22.0	21.9
Vicenza . . . . .	0.5	2.7	6.3	8.2	11.5	13.9	22.0	22.3
Brescia . . . . .	0.0	1.9	5.5	9.2	11.3	13.6	22.1	21.7
Milano . . . . .	- 0.8	1.3	5.0	9.2	10.8	13.6	22.2	22.8
Pavia . . . . .	- 0.6	1.2	5.3	9.4	11.6	14.2	22.6	22.6
Alessandria . . . . .	- 2.2	- 0.1	4.3	8.5	10.8	13.5	21.4	22.0
Torino . . . . .	- 0.7	1.5	4.6	8.7	10.2	12.5	21.0	21.4
Moncalieri . . . . .	- 1.1	0.5	3.7	8.2	10.0	12.4	21.1	21.8
Mondovì . . . . .	- 0.8	1.1	3.5	6.9	7.9	10.7	19.4	20.2
Piacenza . . . . .	- 1.9	0.2	5.2	8.8	11.0	13.5	22.0	22.2
Modena . . . . .	- 0.5	1.1	6.5	9.1	12.0	14.1	22.6	23.1
Firenze . . . . .	4.6	6.3	8.7	9.9	12.1	14.6	21.8	22.7
Sienna . . . . .	4.6	6.0	7.9	9.5	10.7	13.2	21.6	21.9
Urbino . . . . .	2.5	2.8	6.6	8.0	10.4	11.8	21.3	21.9
Perugia . . . . .	3.7	5.0	6.4	8.3	9.7	11.9	21.5	21.0
Camerino . . . . .	3.0	3.5	5.9	6.6	8.7	10.5	20.4	19.5
Roma C. R. . . . .	7.8	8.1	10.3	11.0	13.3	14.8	22.5	22.8
Foggia . . . . .	7.3	7.4	10.5	10.2	13.6	14.9	24.5	25.3
Napoli S. R. . . . .	8.9	9.6	11.1	11.5	12.9	14.8	22.6	22.3
Lecce . . . . .	10.3	9.8	11.9	11.2	14.5	16.0	23.6	24.7
Cosenza . . . . .	9.4	8.7	11.3	11.5	14.2	15.9	25.9	26.4
Venezia . . . . .	1.2	3.2	6.8	8.1	11.9	14.2	22.5	22.4
Porto Maurizio . . . . .	6.8	8.7	9.3	11.2	12.3	14.5	20.2	21.6
Livorno . . . . .	6.7	8.5	10.2	11.4	13.1	15.3	21.8	22.1
Pesaro . . . . .	3.0	3.9	8.6	9.0	12.3	14.0	21.6	22.7
Palermo . . . . .	12.9	11.6	12.8	12.8	15.5	16.4	22.3	23.4

PERATURA.

1879.

<i>Agosto</i>	<i>Settembre</i>	<i>Ottobre</i>	<i>Novembre</i>	<i>Inverno</i>	<i>Primavera</i>	<i>Estate</i>	<i>Autunno</i>	<i>Anno</i>	<i>Stazioni</i>
24.5	19.6	12.6	4.8	3.2	11.3	22.8	12.3	12.4	Padova.
24.9	20.0	12.7	5.0	3.2	11.2	22.4	12.6	12.3	Vicenza.
24.9	20.2	13.1	4.6	2.5	11.4	22.9	12.6	12.3	Brescia.
25.5	19.5	13.1	4.4	3.4	11.2	23.5	12.3	12.6	Milano.
25.1	19.6	12.7	4.7	3.4	11.7	23.4	12.3	12.7	Pavia.
24.8	19.2	12.1	3.7	2.2	11.0	22.8	11.7	11.9	Alessandria.
23.9	18.3	12.6	4.6	2.3	10.5	22.1	12.0	11.7	Torino.
24.1	18.2	12.2	4.5	1.8	10.2	22.3	11.6	11.5	Moncalieri.
22.8	16.9	11.3	4.0	1.8	8.5	20.8	10.7	10.5	Mondovì.
24.9	19.4	12.5	4.2	2.4	11.1	23.1	12.0	12.1	Piacenza.
25.7	20.1	12.8	5.1	2.7	11.7	24.1	12.7	12.8	Modena.
26.2	21.4	14.7	7.9	6.5	12.2	23.6	14.7	14.2	Firenze.
25.5	20.5	14.0	7.4	6.2	11.1	22.7	14.0	13.5	Siena.
24.6	19.1	12.4	5.6	4.0	10.1	22.6	12.4	12.3	Urbino.
25.1	19.3	12.0	6.3	5.0	10.0	22.5	12.5	12.5	Perugia.
23.1	16.8	10.1	5.4	4.1	8.6	21.0	10.8	11.1	Camerino.
25.7	21.8	15.4	9.6	8.7	13.0	23.3	15.6	15.1	Roma C. R.
27.6	23.2	15.4	9.8	8.4	12.9	25.8	16.1	15.8	Foggia.
25.5	22.5	16.2	11.6	10.0	13.1	23.5	16.9	15.9	Napoli S. R.
26.1	23.6	16.0	12.2	10.7	13.9	24.8	17.2	16.6	Lecce.
28.3	23.8	15.1	11.2	9.8	13.9	26.9	16.7	16.8	Cosenza.
25.4	20.8	13.7	5.7	3.7	11.4	23.4	13.4	12.7	Venezia.
24.3	21.2	17.2	11.3	8.3	12.7	22.0	16.6	13.9	Porto Maurizio.
25.6	21.8	16.2	10.2	8.5	13.3	23.2	16.1	15.3	Livorno.
24.4	20.2	13.6	7.1	5.2	11.8	22.9	13.6	13.4	Pesaro.
25.5	23.8	18.1	15.0	12.4	14.9	23.7	19.0	17.5	Palermo.

# MEDIA DELLA TENSIONE DEL VAPORE ACQUEO.

Anno 1879.

TAV. XXII.

Stazioni	Dicembre 1878	Gennaio 1879	Febbraio	Marzo	Aprile	Maggio	Giugno	Luglio	Agosto	Settembre	Ottobre	Novembre	Inverno	Primavera	Estate	Autunno	Anno
Padova . . . . .	4.2	5.0	6.0	6.6	8.0	8.7	12.6	11.6	14.7	11.9	8.3	5.3	5.1	7.8	13.0	8.5	8.6
Milano . . . . .	4.1	4.7	5.5	6.2	7.1	8.0	10.2	10.3	14.5	12.1	8.7	4.9	4.8	7.1	11.7	8.6	8.0
Pavia . . . . .	4.7	5.1	5.6	6.7	7.0	8.2	11.0	10.6	15.3	12.5	8.8	5.2	5.1	7.3	12.3	8.8	8.4
Alessandria . . . . .	3.7	4.4	5.3	6.3	6.7	7.6	10.8	10.2	14.2	12.2	8.6	5.0	4.5	6.9	11.7	8.6	7.9
Torino . . . . .	3.7	4.5	5.1	6.6	6.5	8.1	11.6	10.7	15.2	12.3	8.9	4.9	4.4	7.1	12.5	8.7	8.2
Moncalieri . . . . .	3.8	4.6	5.0	6.2	6.5	7.6	10.7	9.2	14.4	12.1	8.8	4.9	4.5	6.8	11.4	8.6	7.8
Mondovi . . . . .	2.8	3.8	4.0	5.1	5.6	6.8	10.7	9.6	13.6	10.6	7.4	4.3	3.5	5.8	11.3	7.4	7.0
Porto Maurizio . . . . .	4.7	5.2	5.8	7.0	7.4	8.2	12.9	12.9	16.2	13.0	9.3	5.9	5.2	7.5	14.0	9.4	9.0
Modena . . . . .	4.0	4.6	5.9	6.5	7.3	8.1	10.9	9.9	13.5	11.4	8.5	5.4	4.8	7.3	11.4	8.4	8.0
Livorno . . . . .	5.9	5.9	7.3	7.4	8.2	9.0	13.3	13.2	16.5	13.3	9.2	6.5	6.4	8.2	14.3	9.7	9.8
Firenze . . . . .	5.6	5.7	6.9	6.5	7.7	8.0	11.2	10.7	13.1	11.0	8.1	5.9	6.1	7.4	11.7	8.3	8.4
Urbino . . . . .	4.7	5.3	6.0	6.0	6.6	7.7	10.7	10.9	15.7	13.0	8.9	6.1	5.3	6.8	12.4	9.3	8.5
Pesaro . . . . .	5.0	5.6	6.6	7.0	8.1	9.3	12.5	11.7	15.2	13.2	9.6	6.2	5.7	8.1	13.1	9.7	9.1
Siena . . . . .	5.6	5.9	6.7	6.5	7.3	8.1	10.1	9.6	14.7	12.2	8.8	6.2	6.1	7.3	11.5	9.1	8.5
Perugia . . . . .	5.3	5.3	6.2	5.6	6.9	7.7	9.9	9.3	11.7	11.3	7.9	5.7	5.6	6.7	10.3	8.3	7.7
Camerino . . . . .	4.7	5.0	5.5	5.3	6.1	7.3	9.6	9.2	11.6	11.1	8.3	5.5	5.1	6.2	10.1	8.6	7.5
Roma C. R. . . . .	6.6	6.7	7.5	7.0	9.2	9.2	13.7	12.3	16.0	13.4	10.0	7.0	6.9	8.5	14.0	10.1	9.9
Napoli S. R. . . . .	6.8	7.0	7.7	7.1	8.8	9.3	14.2	13.5	17.2	14.7	10.1	7.9	7.2	8.4	15.0	10.9	10.4
Palermo . . . . .	1.7	7.2	6.9	6.8	6.9	8.0	12.2	13.3	16.8	14.8	10.8	7.8	7.1	7.2	14.1	11.1	9.9

MEDIA DELL'UMIDITÀ RELATIVA.

Anno 1879

TAV. XXIII.

Stazioni	Dicembre 1878	Gennaio 1879	Febbraio	Marzo	Aprile	Maggio	Giugno	Luglio	Agosto	Settembre	Ottobre	Novembre	Inverno	Primavera	Estate	Autunno	Anno
Padova . . . . .	87	83	79	75	75	68	61	55	60	66	71	76	83	73	59	71	71
Milano . . . . .	88	89	80	67	71	66	48	49	56	69	72	76	86	68	51	72	89
Pavia . . . . .	90	94	82	74	70	69	53	50	63	73	75	78	89	71	55	75	72
Alessandria . . . . .	87	91	81	72	68	65	53	49	59	71	75	79	86	68	54	75	71
Torino . . . . .	79	85	74	71	68	71	58	51	65	73	74	72	79	70	58	73	70
Moncalieri . . . . .	83	87	78	70	68	71	55	45	62	75	75	73	83	70	54	74	70
Mondovì . . . . .	62	73	66	65	68	67	58	51	64	71	70	68	67	67	58	70	65
Porto Maurizio . . . . .	62	58	65	68	78	65	71	65	70	68	61	57	63	70	69	62	66
Modena . . . . .	83	88	78	66	66	65	49	43	50	60	69	75	83	66	47	68	66
Livorno . . . . .	78	68	76	69	70	68	65	64	65	66	63	64	74	69	65	64	63
Firenze . . . . .	84	75	79	68	72	63	54	49	49	57	61	69	79	68	51	62	65
Urbino . . . . .	83	91	79	71	68	72	54	55	66	77	78	82	84	70	58	79	73
Pesaro . . . . .	85	89	78	77	73	76	61	55	62	71	75	78	84	72	59	75	72
Siena . . . . .	84	78	78	69	74	71	50	47	58	67	69	78	80	71	52	71	69
Perugia . . . . .	85	77	85	63	74	70	48	48	46	65	69	73	82	69	47	69	67
Camerino . . . . .	79	83	76	68	70	71	51	49	51	71	81	78	79	70	50	77	69
Roma C. R. . . . .	79	76	77	66	68	69	58	55	61	65	69	70	77	68	58	63	68
Napoli S. R. . . . .	76	74	76	67	77	73	66	64	67	70	68	72	75	72	66	70	71
Palermo . . . . .	63	69	62	60	53	57	59	58	66	65	66	59	65	57	61	63	61

Meteorologia.

# ACQUA CADUTA NELL'ANNO 1879.

Altezza in millimetri.

TAV. XXIV.

Stazioni	Dicembre 1878	Gennaio 1879	Febbraio	Marzo	Aprile	Maggio	Giugno	Luglio	Agosto	Settembre	Ottobre	Novembre	Inverno	Primavera	Estate	Autunno	Anno
Brescia . . . . .	40.0	20.4	136.5	43.1	128.6	187.2	32.5	98.8	16.7	107.2	37.4	94.4	196.9	358.9	148.0	239.0	942.8
Vicenza . . . . .	75.8	56.6	143.7	50.8	266.2	247.5	72.5	21.0	71.1	157.2	49.7	99.7	276.1	564.5	164.6	306.6	1311.8
Milano . . . . .	33.0	42.2	121.7	72.5	205.7	181.8	6.4	27.5	10.6	182.6	40.1	93.5	196.9	460.0	44.5	316.2	1017.6
Venezia . . . . .	28.0	43.6	75.7	31.8	40.8	97.0	14.3	60.5	45.1	198.5	82.2	78.4	147.3	166.6	110.9	359.1	795.9
Padova . . . . .	67.3	58.5	119.7	57.5	160.0	147.5	26.6	8.8	31.9	131.9	49.8	46.0	245.5	365.0	67.3	227.7	905.5
Pavia . . . . .	27.5	77.0	118.4	40.5	117.1	189.3	8.4	27.8	31.0	158.7	82.0	64.3	222.9	346.9	67.2	305.0	942.0
Turino . . . . .	11.6	65.1	60.6	79.4	209.1	341.2	8.9	19.3	43.0	188.4	12.6	20.5	137.3	629.7	71.2	221.5	1059.7
Moncalieri . . . . .	7.4	67.9	5.2	70.5	219.6	328.3	8.0	14.1	35.0	167.1	13.7	18.0	80.5	618.4	57.1	198.8	954.8
Mondovì . . . . .	27.4	95.3	77.0	100.0	187.4	353.6	3.7	9.5	12.3	99.3	38.5	16.1	199.7	641.0	25.5	153.9	1020.1
Alessandria . . . . .	32.0	33.8	109.8	80.1	117.8	224.2	1.9	24.7	25.2	70.1	51.6	42.9	175.6	422.1	51.8	164.6	814.1
Volpегlino . . . . .	57.8	45.6	105.3	48.9	140.2	192.7	7.4	19.0	11.7	77.8	40.6	84.6	208.7	381.8	38.1	203.0	831.6
Piacenza . . . . .	68.7	33.8	105.2	47.5	45.4	199.3	17.0	13.2	12.4	78.5	57.6	69.4	207.7	292.2	42.6	205.5	748.0
Parma O. U. . . . .	78.6	41.3	102.2	43.4	116.4	109.8	10.6	21.7	0.0	95.9	50.4	88.0	222.1	266.6	32.3	234.3	758.3
Modena . . . . .	56.4	46.4	88.8	63.0	119.0	120.6	8.1	9.3	1.8	54.0	47.4	43.5	191.6	302.6	19.2	114.9	658.3
Porto Maurizio . . . . .	80.4	31.4	154.0	205.4	328.8	290.5	8.4	1.2	0.0	143.4	17.2	94.6	265.8	824.7	9.6	255.2	1355.3
Firenze . . . . .	139.4	27.0	136.2	62.7	202.7	105.8	7.0	11.6	1.8	43.7	50.3	39.6	302.6	371.2	20.4	133.6	827.8
Urbino . . . . .	106.3	41.5	115.8	31.8	110.5	163.9	29.0	0.0	0.0	72.2	47.6	138.0	263.6	306.2	29.0	257.8	856.6
Pesaro . . . . .	95.0	39.8	30.7	28.9	47.9	115.4	0.0	7.2	20.6	53.9	29.2	91.2	165.5	192.2	27.8	174.3	559.8
Livorno . . . . .	207.2	21.3	140.1	106.7	158.2	117.2	0.0	43.0	7.0	67.5	7.3	67.5	363.6	332.1	50.0	142.3	943.0
Siena . . . . .	97.0	27.9	140.5	81.3	157.9	150.4	1.1	17.1	10.2	73.4	90.3	88.1	265.4	339.6	28.4	251.8	935.2
Perugia . . . . .	116.2	83.4	206.3	63.1	230.2	166.9	0.9	25.9	15.1	63.0	109.1	301.6	405.9	460.2	50.0	473.7	1389.8
Camerino . . . . .	75.0	22.6	145.6	16.4	135.8	115.2	0.7	9.7	16.0	58.4	114.6	209.6	243.2	267.4	32.7	332.6	925.9
Roma C. R. . . . .	137.6	74.9	133.8	37.1	183.7	148.1	0.0	0.0	1.0	50.0	93.9	28.1	346.3	368.9	1.0	172.0	888.2
Foggia . . . . .	73.3	33.6	14.3	12.3	29.9	95.9	0.1	0.0	0.4	71.5	47.3	73.1	121.2	138.1	0.5	191.9	451.2
Napoli S. R. . . . .	256.2	103.0	65.9	29.3	170.2	101.4	0.6	1.9	0.0	46.2	59.0	55.8	425.1	300.9	7.9	161.0	894.9
Lecce . . . . .	82.3	65.1	44.5	16.7	54.1	98.7	0.7	0.0	0.0	43.7	146.4	51.3	191.9	169.5	0.7	241.4	603.5
Cosenza . . . . .	449.4	198.2	245.9	68.4	159.9	111.3	0.2	0.0	0.0	280.4	163.0	73.8	803.5	339.6	0.2	517.2	1750.5
Palermo . . . . .	69.4	134.4	32.4	38.7	65.2	36.3	0.0	0.0	0.0	49.9	55.8	26.9	236.2	138.2	0.0	132.6	507.0

STATO MEDIO DEL CIELO.

Anno 1879.

TAV. XXV.

Stazioni	Dicembre 1878	Gennaio 1879	Febbraio	Marzo	Aprile	Maggio	Giugno	Luglio	Agosto	Settembre	Ottobre	Novembre	Inverno	Primavera	Estate	Autunno	Anno
Brescia . . . . .	7.5	7.0	6.9	5.0	7.1	7.1	2.7	2.9	3.2	4.6	4.6	5.1	7.1	6.4	2.9	4.6	5.3
Vicenza . . . . .	6.7	6.8	6.2	4.7	6.6	6.6	2.7	2.6	2.0	4.0	3.9	5.2	6.6	6.0	2.4	4.4	4.8
Milano . . . . .	7.0	7.9	6.9	5.1	6.6	6.4	3.6	3.3	4.4	5.8	4.1	5.7	7.3	6.0	3.8	5.3	5.6
Venezia . . . . .	6.2	6.6	6.2	5.0	6.4	6.6	2.1	2.1	1.3	3.5	4.2	5.2	6.3	6.0	1.8	4.3	4.6
Padova . . . . .	7.3	7.2	7.1	6.1	7.6	7.9	3.3	3.9	3.0	4.8	4.0	5.3	7.2	7.2	3.4	4.7	5.6
Pavia . . . . .	7.6	7.9	7.4	5.2	6.3	6.2	2.6	2.5	2.9	4.5	5.1	5.5	7.6	5.9	2.7	5.0	5.3
Torino . . . . .	5.8	6.5	6.1	4.7	6.5	6.0	3.8	2.5	3.1	5.0	4.6	4.9	6.1	5.7	3.1	4.8	4.7
Moncalieri . . . . .	5.8	6.8	5.7	4.4	6.1	6.0	3.1	2.6	7.1	4.6	4.2	4.6	6.1	5.5	4.3	4.5	5.1
Mondovì . . . . .	4.0	5.6	4.6	4.2	6.0	5.6	2.2	2.0	2.6	3.9	3.5	4.6	4.7	5.3	2.3	4.0	4.1
Alessandria . . . . .	7.2	8.2	6.6	5.3	6.9	6.4	3.2	2.7	3.0	4.2	4.0	5.4	7.3	6.2	3.0	4.5	5.2
Volpegino . . . . .	7.6	7.6	6.7	5.4	6.7	6.5	2.8	2.8	3.6	5.0	4.0	5.1	7.3	6.2	3.1	4.7	5.3
Piacenza . . . . .	7.3	7.8	7.2	5.2	7.1	6.7	3.3	3.0	3.0	4.6	4.4	5.3	7.4	6.3	3.1	4.8	5.4
Parma O. U. . . . .	7.1	7.5	6.8	5.0	7.0	7.2	2.4	2.6	2.2	3.8	3.5	5.4	7.1	6.4	2.4	4.2	5.0
Modena . . . . .	6.0	6.3	6.3	4.8	6.1	6.2	3.5	3.9	6.3	4.6	4.5	4.9	6.2	5.7	4.6	4.7	5.3
Porto Maurizio . . . . .	6.5	5.7	5.1	4.4	5.8	6.0	3.6	2.8	2.5	3.3	3.9	5.0	5.8	5.4	3.0	4.4	4.6
Firenze . . . . .	7.4	6.2	7.9	5.4	7.8	7.6	3.0	2.8	2.2	3.8	3.2	5.6	7.2	6.9	2.7	4.2	5.2
Pesaro . . . . .	7.8	8.0	7.1	5.9	7.4	7.6	2.3	2.2	1.8	4.4	5.0	5.9	7.6	7.0	2.1	5.1	5.5
Urbino . . . . .	7.2	7.7	7.2	5.4	7.7	7.4	2.4	2.6	2.3	5.1	5.6	6.2	7.0	6.8	2.4	5.6	5.4
Livorno . . . . .	7.7	6.4	7.2	5.2	7.6	7.4	3.3	2.6	2.9	5.0	4.8	6.3	7.1	6.7	3.0	5.4	5.5
Siena . . . . .	7.8	6.5	7.9	5.0	7.6	7.5	2.6	2.5	2.5	4.4	4.0	5.5	7.4	6.7	2.5	4.6	5.3
Perugia . . . . .	7.8	7.5	8.6	5.8	8.8	7.8	2.6	2.8	2.4	4.9	4.9	6.4	8.0	7.5	2.6	5.4	5.9
Camerino . . . . .	7.8	8.2	8.2	5.1	7.8	7.7	2.0	2.4	1.8	4.7	6.2	6.4	8.1	6.9	2.1	5.8	5.7
Roma C. R. . . . .	6.8	6.6	7.6	4.3	6.6	6.5	1.7	1.2	1.4	4.6	4.5	5.5	7.0	5.8	1.4	4.9	4.8
Foggia . . . . .	6.3	6.7	6.6	4.4	6.5	6.0	1.6	1.7	1.1	4.8	4.5	5.4	6.5	5.6	1.5	4.9	4.6
Napoli S. R. . . . .	7.3	6.9	7.8	5.0	7.0	6.4	1.9	1.5	1.9	4.9	4.5	6.0	7.3	6.1	1.8	5.1	5.1
Lecce . . . . .	6.4	6.0	6.0	4.2	5.6	5.0	5.4	0.8	1.4	4.6	5.5	5.9	6.1	4.9	2.5	5.3	4.7
Cosenza . . . . .	8.0	7.2	7.6	4.8	7.1	5.7	1.0	0.4	0.9	3.9	4.6	5.6	7.6	5.9	0.8	4.7	4.8
Palermo . . . . .	7.2	6.2	6.4	4.7	6.7	6.0	1.4	1.0	1.2	4.8	5.6	6.5	6.6	3.8	1.2	5.6	4.9

# TOPOGRAFIA E IDROGRAFIA.

## SVILUPPO LINEARE DELLE COSTE DELLA PENISOLA e delle isole italiane.

TAV. I.

	Miglia geogr.	Chilometri e metri		Miglia geogr.	Chilom. e metri
<i>Coste di Terraferma.</i>			<i>Isole minori dell'Adriatico.</i>		
Dal conf. franc. alla Magra (Liguria)	170	314.814	San Donino . . . . .	5.2	9.630
Dalla Magra a Torre Scilla (Tirreno)	570	1.055.554	San Nicola . . . . .	2.0	3.704
Da Torre Sc. a C. S. Maria di Leuca	395	731.481	Caprara . . . . .	2.9	5.370
Da C. S. M. di Leuca al conf. austr.	600	1.111.110	Pianosa . . . . .	1.1	2.037
<b>Totale . . . . .</b>	<b>1 735</b>	<b>3.212.959</b>	<b>Totale . . . . .</b>	<b>11.2</b>	<b>20.711</b>
<i>Isole maggiori.</i>			<i>Isole minori della Sardegna.</i>		
Sardegna . . . . .	593	1.068.147	Asinara . . . . .	34.0	62.963
Sicilia . . . . .	549	1.018.665	Mal di ventre . . . . .	4.3	7.963
Elba . . . . .	64	118.518	San Pietro . . . . .	21.5	39.815
<i>Isole minori del Mediterraneo.</i>			San'Antioco . . . . .	26.0	48.148
Liguria . . . . .			Vacca e Toro . . . . .	1.5	2.778
Gallinara . . . . .	0.8	1.482	Cavoli . . . . .	2.0	3.704
Bersezzi . . . . .	0.3	0.556	Serpentaria . . . . .	2.0	3.704
Palmaria . . . . .	4.0	7.407	Molara . . . . .	4.5	8.333
Tino . . . . .	1.0	1.852	Tavolara . . . . .	9.0	16.667
Toscana . . . . .			Mortorio (varie) . . . . .	6.0	11.111
Gorgona . . . . .	3.7	6.852	Biscie . . . . .	1.2	2.222
Palmaiola . . . . .	0.7	1.296	Caprera . . . . .	18.0	33.333
Cerboli . . . . .	0.7	1.296	Santo Stefano . . . . .	5.0	9.259
Troia . . . . .	0.2	0.370	Maddalena . . . . .	16.5	30.555
Pianosa . . . . .	11.0	20.370	Spargi . . . . .	4.5	8.333
Monte-Cristo . . . . .	8.7	16.111	Is. diverse dello stretto di Bonifacio . . . . .	14.2	26.296
Giglio . . . . .	13.8	25.556	<b>Totale . . . . .</b>	<b>170.2</b>	<b>315.184</b>
Giannutri . . . . .	6.0	11.111	<i>Isole minori della Sicilia.</i>		
Capraia . . . . .	14.0	25.926	Stromboli . . . . .	7.7	14.259
Golfo di Gaeta . . . . .			Basiluzzo . . . . .	1.0	1.852
Zanone . . . . .	2.5	4.630	Panaria . . . . .	4.5	8.333
Palmarola . . . . .	5.0	9.259	Salina . . . . .	11.5	21.296
Ponza . . . . .	13.7	25.370	Lipari . . . . .	17.0	31.482
Ventotene . . . . .	4.0	7.407	Vulcano . . . . .	12.5	23.148
Santo Stefano . . . . .	1.2	2.222	Filicudi . . . . .	7.7	14.259
Golfo di Napoli . . . . .			Alicudi . . . . .	5.0	9.259
Procida . . . . .	10.4	19.259	Ustica . . . . .	10.0	18.519
Gavi . . . . .	0.9	1.667	Marittimo . . . . .	11.0	20.370
Vivaro . . . . .	0.3	0.556	Levanzo . . . . .	5.7	10.556
Ischia . . . . .	19.5	36.112	Favignana . . . . .	15.3	28.333
Capri . . . . .	10.0	18.519	Pantelleria . . . . .	19.0	35.185
Golfo di Salerno . . . . .			Linosa . . . . .	5.7	10.556
Isea . . . . .	0.4	0.740	Lampedusa . . . . .	16.2	30.000
Galli . . . . .	0.7	1.296	Lampione . . . . .	0.7	1.296
Rotonda . . . . .	0.3	0.556	San Pantaleo . . . . .	1.5	2.778
Castellaccio . . . . .	0.2	0.370	Santa Maria . . . . .	1.5	2.778
<b>Totale . . . . .</b>	<b>134.0</b>	<b>248.148</b>	Stagnone . . . . .	9.0	16.667
<i>Isole minori del mare Jonio.</i>			<b>Totale . . . . .</b>	<b>162.5</b>	<b>300.926</b>
Taranto . . . . .			<i>Coste - Regno</i>		
San Pietro . . . . .	3.5	6.481	Miglia di 60 al grado . . . . .		
San Paolo . . . . .	0.4	0.741	Chilometri e metri . . . . .		
Gallipoli - Sant'Andrea . . . . .	1.5	2.778	3.424.3		
<b>Totale . . . . .</b>	<b>5.4</b>	<b>10.000</b>	6.341.280		



## IDROGRAFIA ED IDROMETRIA DEI PRINCIPALI FIUMI

che sboccano direttamente in mare (1).

TAV. II.

Denominazione	N. dei fiumi	Bacino		Sviluppo		Larghezza		Portata massima		
		Chil. q.		Chil.		Metri		Metri cubi		
		Totale	Medio	Totale	Medio	Totale	Media	Totale	Media	Unitaria

## Esfuario Adriatico dal Tagliamento alla Marecchia (inclusivamente).

Fiumi veneti	principali . . . secondari . . .	4	11684	2921	665	166	596	149	6536	1634	0.5594
solitari		4	3483	871	386	96	119	30	1263	316	0.3624
Adige . . . . .		1	12200	12200	410	410	260	260	2500	2500	0.2049
Tartaro o Canal Bianco . . . . .		1	820	820	168	168	30	30	114	114	0.1390
Po . . . . .		1	69382	69382	672	672	300	300	7000	7000	0.1009
Reno . . . . .		1	4688	4688	220	220	120	120	1160	1160	0.2474
Fiumi solitari di Romagna . . . . .		6	2595	433	432	72	365	61	2072	345	0.7982

## Litorale Adriatico dal Conca al Trigno (inclusivamente).

Fiumi . . . . .	principali . . . . .	7	10586	1512	718	103	1070	153	9538	1363	0.9010
	secondari . . . . .	11	5707	519	735	67	1070	97	5058	460	0.8826
	minori . . . . .	5	637	127	204	41	413	83	569	114	0.8932

## Litorale Adriatico dal Biferno all'Ofanto.

Fiumi . . . . .	principali . . . . .	5	8689	1738	486	97	246	49	7675	1535	0.8833
	secondari . . . . .	1	980	980	95	95	28	28	870	870	0.8980

## Litorale Jonio dal Bradano.

Fiumi . . . . .	principali . . . . .	6	10397	1733	736	123	1210	202	10990	1832	1.0570
	secondari . . . . .	4	1467	366	246	67	565	141	3009	752	2.0511
	minori . . . . .	25	1959	78	608	24	2755	110	11544	462	5.8928

## Litorale Siculo.

Fiumi . . . . .	principali . . . . .	3	8084	2695	370	123	235	78	5110	1703	0.6221
	secondari . . . . .	15	6548	437	785	52	815	54	5335	356	0.8147

## Litorale Tirreno dal Petrace al Volturno.

Fiumi . . . . .	principali . . . . .	2	889	4414	253	126	185	93	3200	1600	0.3624
	secondari . . . . .	8	3720	465	341	43	776	97	6422	803	1.7263
	minori . . . . .	2	317	159	52	26	132	66	430	215	1.3564

(1) Dalla Relazione generale che accompagna lo *Monografo* presentato dal Ministero dei lavori pubblici all'Esposizione universale di Parigi del 1878).

## IDROGRAFIA ED IDROMETRIA DEI PRINCIPALI FIUMI

che sboccano direttamente in mare.

Segue Tav. II.

Denominazione	N. dei fiumi	Bacino		Sviluppo		Larghezza		Portata massima		
		Chil. q.		Chil.		Metri		Metri cubi		
		Totale	Medio	Totale	Medio	Totale	Media	Totale	Media	Unitaria

## Litorale Tirreno dal Garigliano al Serchio.

Fiumi . . .	principali . . .	6	26653	4442	1113	186	590	98	10849	1808	0.4070
	secondari . . .	8	4228	528	462	58	305	38	3908	489	0.9243
	minori . . . .	5	630	126	129	26	140	28	1341	268	2.1285

## Litorale Ligure dalla Magra alla Roja.

Fiumi . . .	principali . . .	1	1512	1512	65	65	280	280	3050	3050	2.0171
	secondari . . .	3	1209	403	140	47	280	93	3295	1098	2.7254
	minori . . . .	8	814	102	190	24	500	63	1475	492	1.8120

## Litorale Sardo.

Fiumi . . .	principali . . .	5	10466	2093	531	106	333	67	5720	1144	0.5465
	secondari . . .	7	3990	570	286	41	266	38	2075	296	0.5200

## Riassunto per estuari.

Estuario Adriatico . . . . .	18	104852	5825	2953	164	1790	100	20645	1147	0.1970
Lit. Adriat. da Rimini al Trigno	23	16930	736	1057	72	2553	111	15165	659	0.8923
Id. dal Trigno al C. di Leuca	6	9069	1612	581	97	274	46	8545	1424	0.8837
Lit. Jonio dal Bradano al Catona	35	13323	305	1590	45	4530	129	25543	730	1.8473
Litorale Siculo . . . . .	18	14632	813	1155	64	1050	58	10445	580	0.7133
Lit. Tir. dal Petrace al Voltorno	12	12366	1072	646	54	1093	91	10052	833	0.7812
Id. dal Garigliano al Serchio	19	31511	1650	1701	84	1035	54	16098	847	0.5103
Lit. Ligure dalla Magra alla Roja	12	3535	295	395	23	1060	88	7820	652	2.1220
Litorale Sardo . . . . .	12	14456	2063	817	68	590	50	7795	650	0.5392
Totale generale . . . . .	155	222274	1434	11498	74	13984	90	122108	788	0.5493

## Riassunto per regioni.

Italia . . . . .	superiore . . . .	30	103387	3613	3348	112	2350	95	22435	949	0.2626
	media . . . . .	43	43441	1153	3361	80	3588	90	31263	744	0.6154
	inferiore . . . .	53	26358	636	2817	53	5897	111	44140	833	1.2140
	insulare . . . .	30	29068	970	1972	66	1619	55	12940	608	0.6270
	Totale . . . . .	155	222274	1434	11498	74	13984	90	122108	788	0.5493

## PROSPETTO IDROMETRICO DI

TAV. III.

N. d'ordine dei corsi d'acqua	Denominazione del corso d'acqua	Origine			Foco	
		Ubicazione	Alti- tudine  Metri	Coordinate geografiche		Indicazione
				Latitudine boreale	Longitudine da Roma	
1	Tagliamento (1)	Varco di Mauria. . . . .	1203	46° 27'	0° 1' O	Mare Adriatico. Punta del Tagliamento.
2	Livenza (2) . . . . .	Lago Santissima presso Polcenigo.	29	46° 1'	0° 6' O	Mare Adriatico. Porto Santa Margherita.
3	Piave (3) . . . . .	Monte Paralba. . . . .	2340	46° 37'	0° 16' E	Mare Adriatico. Porto di Coltellazzo.
4	Brenta (4) . . . . .	Laghi di Caldonazzo e di Levico sul colle di Pergine.	430	46° 1'	1° 11' O	Laguna di Chioggia a Conche.
5	Bacchiglione (5) . . . . .	Presso Novoledo (Vicenza).	....	45° 38'	0° 56' O	Laguna Veneta al forte di Brondolo.
6	Fratta-Gorzone(6)	Presso Montebello ai monti Berici.	....	45° 28'	1° 3' O	Mare Adriatico. Forte di Brondolo.
7	Adige (7) . . . . .	Ghiacciaie del Pizzo Bianco (Alpi Retiche).	1477	46° 49'	1° 56' O	Mare Adriatico. Porto Fossone.
8	Po (8) . . . . .	Monte Viso al Piano del Re.	1952	44° 42'	5° 25' O	Mare Adriatico tra Chioggia e Comacchio.
9	Varaita. . . . .	Rocher Rouge. . . . .	2596	44° 41'	5° 31' O	Fiume Po presso Casalgrasso.
10	Maira . . . . .	Colle di Maurin . . . . .	2983	44° 33'	5° 38' O	Fiume Po presso Lombriasco.
11	Dora Riparia (9) . . . . .	Col Frapperas. . . . .	3181	45° 51'	5° 31' O	Fiume Po a Torino . . . . .
12	Orco (10) . . . . .	Ghiacciai di Galisia e lago di Cerro.	....	45° 27'	5° 25' O	Fiume Po a libeccio di Chivasso.
13	Dora Baltea . . . . .	Pas du Grapillon (Monte Bianco).	2480	45° 54'	5° 27' O	Fiume Po a levante di Chivasso.
14	Sesia (11) . . . . .	Ghiacciaio del monte Rosa.	2800	45° 53'	4° 37' O	Fiume Po a Frassinetto . . . . .
15	Tanaro . . . . .	Colle di Tanarello . . . . .	2063	44° 4'	4° 48' O	Fiume Po alle alluvioni di Cambio.
16	Stura di Demonte	Rocca dei Tre Vescovi . . . . .	....	44° 21'	5° 38' O	Fiume Tanaro a Cherasco.
17	Bormida (12) . . . . .	Monte Settepani. . . . .	1392	44° 14'	5° 21' O	Fiume Tanaro ad Alessandria.

CENTO FIUMI E TORRENTI.

sbocco		Bacino			Dati planimetrici					N. d'ordine dei corsi d'acqua
Coordinate geografiche		Superficie		N. degli udometri	Lunghezza del corso d'acqua Chil.	Lunghezza degli argini di 2ª categoria		Superficie dei terreni difesi dalle arginature di 2ª categoria		
Latitudine boreale	Longitudine da Roma	Totale Chil. q.	Montuosa Chil. q.			Totale Chil.	In froldo Chil.	a destra Ettari	a sinistra Ettari	
45° 39'	0° 46' E	2590	2000	10	170	120.300	11.669	5.647	22.828	
45° 36'	0° 25' E	2690	545	2	115	153.030	10.390	42.160	12.960	2
45° 32'	0° 17' E	4100	3000	18	220	102.907	12.785	43.570	51.350	3
45° 15'	0° 18' O	2304	1400	13	160	122.389	23.890	26.408	19.680	4
45° 10'	0° 39' O	1600	930	20	113	162.424	32.430	42.520	20.580	5
45° 11'	0° 11' O	910	....	5	125	160.983	136.978	33.120	4.050	6
45° 9'	0° 38' O	12200	12000	3	410	249.429	179.352	182.440	37.300	7
44° 58'	0° 4' E	69382	41056	250	672	812.234	113.989	344.720	261.320	8
44° 49'	4° 55' O	455	435	3	85	....	....	....	....	9
44° 50'	4° 52' O	1013	645	3	108	....	....	....	....	10
45° 4'	4° 48' O	1231	1171	6	125	....	....	....	....	11
45° 11'	4° 39' O	1254	840	9	80	....	....	....	....	12
45° 11'	4° 28' O	4322	3823	31	160	....	....	....	....	13
45° 9'	3° 56' O	2920	1250	25	138	....	....	....	....	14
45° 0'	3° 43' O	7984	4379	36	276	....	....	....	....	15
44° 39'	4° 38' O	1500	1127	7	111	....	....	....	....	16
44° 56'	3° 50' O	2190	1968	16	153	....	....	....	....	17

N.B. Vedansi le note in fine della Tavola.

## PROSPETTO IDROMETRICO DI

Segue Tav. III.

N. d'ordine dei corsi d'acqua	Denominazione del corso d'acqua	Lar- gh ezza media del tronco inferiore Metri	Numero degli idrometri sul corso d'acqua	Portata al 1°			Stati d'acqua	
				Minima Metri c.	Media o modulo Metri c.	Massima Metri c.	Località o denominazione degli idrometri	Distanza degli idrometri dalla foce o dallo sbocco Chil.
1	Tagliamento . . .	80	10	50	80	1500	Latisana . . . . .	27. 500
2	Livenza . . . . .	100	4	75	100	1000	Torre di Mosto . . . . .	24. 797
3	Piave . . . . .	300	9	40	60	3000	Zenzon . . . . .	35. 460
4	Brenta . . . . .	116	19	25	139	1036	Fontaniva . . . . .	71. 132
							Limena . . . . .	40. 857
5	Bacchiglione . . .	50	46	38	78	770	San Marco . . . . .	68. 712
							Bovolenta . . . . .	32. 879
6	Fratta-Gorzone . .	19	14	6	22	186	Stanghella . . . . .	45. 523
							Cà Dolfin . . . . .	16. 476
7	Adige . . . . .	60 a 200	47	100	220	2500	Legnago . . . . .	96. 064
							Boara Pisani . . . . .	49. 956
8	Po . . . . .	300	107	214	1720	7000	Becca . . . . .	394. 497
							Ostiglia . . . . .	148. 704
							Pontelagoscuro . . . . .	91. 550
9	Varaita . . . . .	60	...	...	10	400	Ponte presso Vigone . .	...
10	Maira . . . . .	120	...	...	19	400	....	...
11	Dora Riparia . . .	50	3	...	57	500	Ponte Mosca in Torino .	5. 600
12	Orco . . . . .	140	...	...	46	1000	Ponte della ferrovia To- rino-Milano.	...
13	Dora Baltea . . .	200	2	...	215	2000	Ponte del canale <i>Cavour</i>	3. 600
14	Sesia . . . . .	250	1	40	78	1350	Spallone destro del ponte di Vercelli sulla provin- ciale Torino-Milano	25. 000
15	Tanaro . . . . .	200	3	...	133	1700	Ponte d'Alba . . . . .	...
							Ponte della cittadella di Alessandria	30. 000
16	Stura di Demonte	90	...	...	30	500	....	...
17	Bormida . . . . .	75	...	...	70	1000	Ponte della provinciale Torino-Genova	...

CENTO FIUMI E TORRENTI.

agli idrometri principali							Rotte conosciute		N. d'ordine dei conf. d'acqua	
Profondità media di acqua in magra Metri	Altezza della magra sul livello del mare Metri	Massima piena				Numero delle piene conosciute	Numero	Superficie massima allagata con una rotta Ettari		
		Altezza in metri		Data	Durata in giorni					
		sulla magra	sul piano di campagna							
4 00	0. 30	8 20	3 00	1851 novembre	2	8	44	95	50 000	1
6 00	12. 727	4 19	3 90	1872 marzo	27	...	...	...	...	2
5 00	0. 965	10 06	4 50	1851 novembre	2	5	38	21	30 000	3
0 80	40. 458	1 52	2 50	1872 marzo	22	...	...	...	30 000	4
1 80	14. 136	4 15	0 30	1868 ottobre	26	4	138	61	...	4
3 66	14. 939	4 67	2 60	1868 id.	5	...	143	...	...	5
1 40	1. 804	5 15	3 70	1872 id.	24	...	...	...	...	5
1 50	8. 187	5 49	3 52	1876 gennaio	14	14	123	18	3 900	6
...	3. 629	4 03	2 60	1876 id.	14	10	129	...	...	6
4 00	16. 715	4 08	6 60	1868 ottobre	6	10	232	148	35 000	7
4 00	6. 499	4 95	6 84	1868 id.	4	9	208	...	...	7
5 00	53. 619	7 84	...	1857 id.	22	...	...	...	70 000	8
6 00	....	8 56	4 30	1872 id.	23	...	...	...	...	8
5 58	3. 96	7 94	0 80	1872 id.	23	...	286	383	...	9
...	....	3 50	...	1872 ottobre	...	...	...	...	...	9
...	....	...	...	....	...	...	...	...	...	10
...	222. 240	2 00	...	1876 giugno	...	...	...	...	...	11
...	183. 308	3 71	...	1876 settembre	26	...	...	...	...	12
...	16. 480	2 15	...	1875 giugno	19	...	...	...	...	13
...	....	3 80	1 30	1868 ottobre	3	...	...	...	...	14
2 40	....	3 35	2 00	1872 id.	18	...	...	...	...	15
...	86. 58	5 10	1 10	1857 id.	20	...	...	...	...	15
...	....	...	...	....	...	...	...	...	...	16
...	....	4 60	...	1825 dicembre	22	...	...	...	...	17

## PROSPETTO IDROMETRICO DI

Segue Tav. III.

N. d'ordine dei corsi d'acqua	Denominazione del corso d'acqua	Origine			Foce	
		Ubicazione	Alti- tudine Metri	Coordinate geografiche		Indicazione
				Latitudine boreale	Longitudine da Roma	
18	Agogna . . . . .	Tra l'Alpe Nuova e l'Alpe della Volpe.	....	45° 52'	4° 3' O	Fiume Po alla Giarola. .
19*	Ticino (13) . . .	Alpe di Pian Tondo . . .	....	46° 29'	4° 15' O	Fiume Po alla Becca . . .
20	Toce . . . . .	Passo di San Giacomo presso al Markhorn.	2300	46° 27'	4° 4' O	Lago Maggiore presso al lago di Mergozzo.
21	Lambro (14) . . .	Alla Menaressa in Valassina.	....	45° 55'	3° 12' O	Fiume Po presso Corte Sant'Andrea.
22	Trebbia . . . . .	Monte Prela presso Torriglia.	....	44° 32'	3° 21' O	Fiume Po sopra Piacenza.
23	Nure . . . . .	Monte Nere . . . . .	....	44° 35'	2° 57' O	Fiume Po sotto Piacenza.
24	Adda (15) . . . .	Tra il monte Scala ed il monte del Ferro.	....	46° 32'	2° 15' O	Fiume Po a Porto Stanga.
25	Serio . . . . .	Monte Toreno tra il Poggio di Caronello ed il lago Barbellino.	....	46° 5'	2° 22' O	Fiume Adda a Bocca di Serio.
26	Taro (16) . . . . .	Monte Penna . . . . .	1600	44° 28'	2° 59' O	Fiume Po al disotto di isola Pescaroli.
27	Parma . . . . .	Monti Orsaro, Brusa e Tugicchio.	1700	44° 23'	2° 27' O	Fiume Po alla Bocca di Parma.
28	Enza (17) . . . . .	Monti Acuto e Malpasso	1900	44° 19'	2° 19' O	Fiume Po a maestro di Brescello.
29	Crostolo (18) . . .	Monte Cassina . . . . .	....	44° 30'	1° 57' O	Fiume Po a ponente di Guastalla.
30	Oglio (19) . . . . .	Colle di Savoretto in Val Camonica.	....	46° 21'	2° 0' O	Fiume Po a Scorzaro sopra Borgoforte.
31	Mella (20) . . . . .	Passo della Maniva . . .	2000	45° 49'	2° 3' O	Fiume Oglio a ponente di Ostiano.
32	Chiese (21) . . . .	Monte Fumo alle ghiacciaie di monte Adamello.	....	46° 8'	1° 54' O	Fiume Oglio presso San Paolo Ripa d'Oglio.
33	Sarca-Mincio (22)	Monte Piscanno . . . . .	3300	46° 13'	1° 52' O	Fiume Po a ponente di Sacchetta di contro a Breda.
34	Secchia . . . . .	Alpe di Succiso . . . . .	1000	44° 19'	2° 15' O	Fiume Po a valle di Breda
35	Panaro (23) . . . .	Monte Rondinaia . . . .	1167	44° 6'	1° 51' O	Fiume Po a mezzodi di Stellata.

CENTO FIUMI E TORRENTI.

sbocco		Bacino			Dati planimetrici					N. d'ordine dei corsi d'acqua
Coordinate geografiche		Superficie		N. degli idometri	Lunghezza del corso d'acqua Chil.	Lunghezza degli argini di 2ª categoria		Superficie dei terreni difesi dalle arginature di 2ª categoria		
Latitudine boreale	Longitudine da Roma	Totale	Montuosa			Totale	In frodo	a destra	a sinistra	
		Chil. q.	Chil. q.	Chil.	Chil.	Ettari	Ettari			
45° 3'	3° 36' O	1560	237	4	140	....	....	....	....	18
45° 8'	3° 16' O	7228	6466	22	248	10.518	0.314	3.253	....	19
45° 56'	4° 1' O	1613	1613	10	83	....	....	....	....	20
45° 7'	2° 54' O	674	102	2	130	5.632	0.193	5.950	7.190	21
45° 4'	2° 53' O	1014	916	5	115	0.756	....	580	....	22
45° 5'	2° 40' O	628	379	5	80	....	....	....	....	23
45° 7'	2° 36' O	7989	5826	17	313	8.850	0.500	1.700	....	24
45° 15'	2° 46' O	1215	574	1	124	....	....	....	....	25
45° 0'	2° 12' O	2083	1537	4	150	33.677	0.824	....	....	26
44° 56'	2° 0' O	720	440	2	115	32.134	1.220	13.410		27
44° 55'	1° 57' O	1004	527	...	91	23.740	3.904	9.660	13.410	28
44° 55'	1° 49' O	479	170	1	55	22.734	17.574	88.430	9.660	29
45° 2'	1° 48' O	6641	3426	4	280	70.304	26.321	30.230	16.840	30
45° 14'	2° 13' O	1138	412	2	96	1.680	0.339	....	....	31
45° 8'	2° 2' O	1590	1099	...	160	10.651	2.045	1.420	....	32
45° 4'	1° 28' O	2859	2044	2	194	31.516	18.890	14.780	15.000	33
45° 3'	1° 27' O	1250	1202	3	157	144.451	45.422	87.460	86.770	34
44° 55'	1° 2' O	2292	1058	6	166	161.475	77.671	51.900	91.120	35



## PROSPETTO IDROMETRICO DI

Segue Tav. III.

N. d'ordine dei corsi d'acqua	Denominazione del corso d'acqua	Lar- ghezza media del tronco inferiore Metri	Numero degli idrometri sul corso d'acqua	Portata al r'			Stati d'acqua	
				Minima Metri c.	Media o modulo Metri c.	Massima Metri c.	Località o denominazione degli idrometri	Distanza degli idrometri dalla foce o dallo sbocco Chil.
18	Agogna . . . . .	50	...	5	12	400	....	...
19	Ticino . . . . .	120	14	100	411	5400	Ponte Vecchio di Pavia .	7. 070
20	Toce . . . . .	130	...	15	300	1080	....	...
21	Lambro . . . . .	60	2	...	2	500	Idrometro del Castel- lazzo.	3. 225
22	Trebbia . . . . .	500	1	...	25	1000	Ala sinistra del ponte sul- l'Emilia.	3. 750
23	Nure . . . . .	150	1	...	9	200	Spalla destra del ponte di Roncaglia.	1. 800
24	Adda . . . . .	80	25	18	244	827	Pizzighettone . . . . .	14. 300
25	Serio . . . . .	50	...	...	22	450	....	...
26	Taro . . . . .	50	2	...	42	1200	Di Palasone . . . . .	2. 500
27	Parma . . . . .	45	8	...	8	400	Colorno . . . . .	3. 980
28	Enza . . . . .	36	3	...	50	440	Coenzo presso il Chiavi- cotto Cortesi.	3. 000
29	Crostolo . . . . .	44	3	5	25	454	Delle portine a Gualtieri	7. 059
30	Oglio . . . . .	80	18	36	137	320	Chiavica Renza . . . . .	3. 822
31	Mella . . . . .	40	1	...	17	70	Rossi . . . . .	0. 550
32	Chiese . . . . .	40	1	...	37	80	Bizzoleno . . . . .	2. 150
33	Sarca-Mincio . . . . .	45	8	30	80	150	Peschiera . . . . .	5. 700
34	Secchia . . . . .	90	14	4	42	788	San Giacomo . . . . . Bondanello Parmigiano.	56. 822 ...
35	Panaro . . . . .	45	18	1	37	691	Finale . . . . . Bova presso Bondeno .	24. 673 5. 730

CENTO FIUMI E TORRENTI.

agli idrometri principali							Numero delle piene co- nosciute	Rotte conosciute		N. d'ordine dei corsi d'acqua
Profondità media di acqua in magra Metri	Altezza della magra sul livello del mare Metri	Massima piena			Durata in giorni	Numero		Superficie massima allagata con una rotta Ettari		
		Altezza in metri		Data						
		sulla magra	sul piano di campagna							
...	....	...	...	....	...	...	...	...	18	
5 00	57. 434	6 33	4 00	1868 ottobre	5	318	13	5	...	19
...	....	5 00	...	1868 id.	3	...	...	...	...	20
...	49. 108	5 11	2 50	1876 aprile	26	...	...	...	...	21
...	54. 85	5 50	...	....	...	...	...	...	...	22
...	43. 451	7 00	...	1872 ottobre	22	...	...	...	...	23
...	....	4 53	...	1868 id.	6	...	...	2	500	24
...	....	...	...	....	...	...	...	...	...	25
...	13. 445	6 64	3 00	1852 ....	...	...	...	...	...	26
...	24. 631	6 76	3 50	1868 ottobre	...	...	...	...	...	27
...	22. 824	5 26	2 60	1868 id.	21	2	2	1	...	28
...	21. 292	7 00	5 44	1874 maggio	12	3	34	...	...	29
...	18. 810	6 98	5 66	1872 ottobre	22	24	17	12	14 500	30
...	....	3 84	2 00	1875 giugno	20	...	20	...	...	31
...	....	4 78	2 70	1839 novembre	...	7	22	1	...	32
...	1 329	1 27	...	1872 dicembre	13	...	75	3	2 500	33
0 50	29. 388	7 83	3 90	1842 settembre	14	1	30	10	...	34
...	14. 781	9 03	5 50	1869 ottobre	21	...	...	...	...	...
0 50	11. 675	7 27	6 50	1852 id.	11	1	...	...	...	35
...	7. 220	7 08	5 10.	1852 id.	11	4	84	24	...	...

## PROSPETTO IDROMETRICO DI

Segue Tav. III.

N. d'ordine dei corsi d'acqua	Denominazione del corso d'acqua	Origine			Foce o	
		Ubicazione	Alti- tudine Metri	Coordinate geografiche		Indicazione
				Latitudine boreale	Longitudine da Roma	
36	Reno (24) . . . .	Pruneta presso il Poggio di Ceruglio.	1150	44° 0'	1° 38' O	Mare Adriatico presso Primaro.
37	Idice (25) . . . .	Monte Oggioli . . . . .	1200	44° 10'	1° 7' O	Cassa di colmata d'Idice e Quaderna.
38	Santerno (26) . .	A levante del Passo della Futa.	1200	44° 5'	0° 57' O	Fiume Reno a levante di Lavezzola.
39	Senio (27) . . . .	Piè di Monte presso Campanara.	1174	44° 5'	0° 57' O	Fiume Reno a ponente di Sant'Alberto.
40	Lamone (28) . .	Alpe di Casaglia al Poggio delle Travi.	....	44° 1'	0° 58' O	Cassa di bonificazione del Lamone.
41	Montone (29) . .	Alpe di San Benedetto . .	....	43° 57'	0° 49' O	Fiumi Uniti al ponte dell'Asse.
42	Ronco (30) . . .	Monte Mozzicone a Fontanamaggio.	....	43° 59'	0° 36' O	Id.
43	Savio (31) . . . .	Poggio del bastione presso monte Coronaro.	....	43° 46'	0° 27' O	Mare Adriatico a tramontana di Cervia.
44	Marecchia . . . .	Picco dell'Aquila . . . .	1148	43° 42'	1° 21' O	Mare Adriatico a Rimini
45	Foglia . . . . .	Monte Belbo ed Alpe di San Cristoforo.	1407	43° 41'	0° 12' O	Mare Adriatico a Pesaro
46	Metauro . . . . .	Monte Maggiore . . . . .	1214	43° 38'	0° 15' O	Mare Adriatico alla Madonna del Ponte.
47	Esino . . . . .	Monte Scaffaggio . . . .	1274	43° 14'	0° 27' E	Mare Adriatico a Sinigaglia.
48	Musone . . . . .	Monte Termine . . . . .	1487	43° 16'	0° 38' E	Mare Adriatico a maestro di Porto Recanati.
49	Potenza . . . . .	Serra Santa . . . . .	1578	43° 14'	0° 23' E	Mare Adriatico presso Porto Recanati.
50	Chienti . . . . .	Monte Cavallo . . . . .	....	42° 57'	0° 31' E	Mare Adriatico presso Civitanova.
51	Tenna . . . . .	Monti della Sibilla . . . .	2213	42° 53'	0° 46' E	Mare Adriatico a scirocco di Sant'Elpidio.
52	Tronto . . . . .	Monte Cardito e Monte della Laghetta.	1700	42° 35'	0° 50' E	Mare Adriatico a scirocco di San Benedetto.
53	Vomano . . . . .	Monte Corvo . . . . .	2000	42° 29'	1° 1' E	Mare Adriatico a scirocco di Montepagano.

CENTO FIUMI E TORRENTI.

shocco		Bacino			Dati planimetrici						N. d'ordine dei corf. d'acqua
Coordinate geografiche		Superficie		N. degli udometri	Lunghezza del corso d'acqua Chil.	Lunghezza degli argini di 2ª categoria		Superficie dei terreni difesi dalle arginature di 2ª categoria			
Latitudine boreale	Longitudine da Roma	Totale	Montuosa			Totale	In froldo	a destra	a sinistra		
		Chil. q.	Chil. q.	Chil.	Chil.	Ettari	Ettari				
43° 35'	0° 10' O	4688	2708	1	220	235. 469	53. 948	114 200	203 900	36	
43° 34'	0° 46' O	414	383	...	64	35. 380	12. 404	9 960	59 370	37	
43° 34'	0° 30' O	465	442	...	100	68. 802	29. 597	28 300	7 700	38	
43° 33'	0° 22' O	266	256	...	92	83. 299	45. 529	18 500	23 300	39	
43° 25'	0° 19' O	537	483	...	100	74. 496	36. 434	3 600	18 500	40	
43° 23'	0° 15' O	549	438	1	90	55. 123	14. 503	8 520	20 000	41	
43° 23'	0° 15' O	600	428	...	78	28. 324	8. 871	16 600	4 700	42	
43° 19'	0° 7' O	624	580	...	100	18. 021	3. 908	7 400	4 430	43	
43° 4'	0° 7' E	472	436	...	60	5. 000	....	....	....	44	
43° 55'	0° 27' E	657	586	...	90	....	....	....	....	45	
43° 49'	0° 35' E	1305	1215	4	110	....	....	....	....	46	
43° 43'	0° 46' E	372	324	3	45	....	....	....	....	47	
43° 28'	1° 11' E	615	526	4	70	....	....	....	....	48	
43° 25'	1° 13' E	732	658	...	94	....	....	....	....	49	
43° 17'	1° 17' E	1125	1020	1	75	....	....	....	....	50	
43° 15'	1° 19' E	512	459	1	80	....	....	....	....	51	
42° 54'	1° 28' E	1142	1077	1	115	....	....	....	....	52	
42° 39'	1° 35' E	760	737	...	75	....	....	....	....	53	

## PROSPETTO IDROMETRICO DI

Segue Tav. III.

N. d'ordine dei corsi d'acqua	Denominazione del corso d'acqua	Lar- ghezza media del tronco inferiore Metri	Numero degli idrometri sul corso d'acqua	Portata al r'			Stati d'acqua	
				Minima	Media o modulo	Massima	Località o denominazione degli idrometri	Distanza degli idrometri dalla foce o dallo sbocco Chil.
36	Reno . . . . .	120	71	...	95	1160	Casalecchio . . . . .	130. 301
							San Prospero (a sinistra)	79. 523
							Sant'Alberto . . . . .	15. 959
37	Idice . . . . .	35	5	...	11	487	Boscosa . . . . .	5. 172
38	Santerno . . . . .	20	10	...	14	350	Sant'Agata . . . . .	19. 780
39	Senio . . . . .	15	9	...	10	30	Fusignano . . . . .	14. 137
40	Lamone . . . . .	32	29	...	14	350	San Giacomo . . . . .	8. 149 (28 bis)
41	Montone . . . . .	50	13	...	13	465	Chiusa di Ravenna . . .	15. 939
42	Ronco . . . . .	50	8	...	10	445	Chiavica San Bartolomeo	17. 833
43	Savio . . . . .	60	10	...	14	440	Ponte della Romea . . .	8. 356
44	Marecchia . . . . .	130	2	0 70	6	420	Alla riva murata del porto di Rimini.	0. 385
45	Foglia . . . . .	100	1	...	8	585	Al ponte in muratura della ferrovia.	0. 600
46	Metauro . . . . .	200	1	...	17	1160	Al ponte in legno della strada provinciale Lau- retana.	0. 900
47	Esino . . . . .	60	...	...	5	330	....	...
48	Musone . . . . .	100	...	...	8	545	....	...
49	Potenza . . . . .	40	...	...	10	650	....	...
50	Chienti . . . . .	50	...	...	15	1000	....	...
51	Tenna . . . . .	230	...	...	7	456	....	...
52	Tronto . . . . .	70	...	...	15	1148	....	...
53	Vomano . . . . .	30	...	...	7	508	....	...

CENTO FIUMI E TORRENTI.

agli idrometri principali						Numero delle piene co- nosciute	Rotte conosciute		N. d'ordine dei corpi d'acqua
Profondità media di acqua in magra Metri	Altezza della magra sul livello del mare Metri	Massima piena			Durata in giorni		Numero	Superficie massima allagata con una rotta Ettari	
		Altezza in metri		Data					
		sulla magra	sul piano di campagna						
...	53. 122	7 75	...	1864 novembre 6	1	513	53	110 000	36
...	13. 880	6 43	7 00	1872 ottobre	2	...	...	...	
...	1. 210	5 98	4 80	1859 dicembre 27	2	...	...	...	
...	12. 524	4 03	6 86	1871 gennaio	...	...	14	...	37
...	11. 130	8 635	4 80	1864 novembre 6	...	71	17	1 400	38
...	9. 649	6 590	4 17	1864 id. 6	...	10	2	...	39
...	9. 486	5 528	3 95	1875 dicembre 4	...	30	7	30 000	40
...	7. 640	5 310	5 13	1864 novembre 6	...	31	2	30 000	41
...	5. 628	5 90	2 48	1864 id. 6	...	30	1	15 000	42
...	4. 85	4 600	2 94	1864 id. 11	...	32	1	...	43
...	....	2 25	...	1876 settembre 12	...	...	...	...	44
...	....	1 80	...	1859 ottobre 29	...	...	...	...	45
...	....	...	...	....	...	...	...	...	46
...	....	4 60	...	....	...	...	...	...	47
...	....	4 70	...	1856 novembre	...	...	...	...	48
...	....	...	...	....	...	...	...	...	49
...	....	...	...	....	...	...	...	...	50
...	....	...	...	....	...	...	...	...	51
...	....	...	...	....	...	...	...	...	52
...	....	...	...	....	...	...	...	...	53

## PROSPETTO IDROMETRICO DI

Segue Tav. III.

N.º, d'ordine dei conf. d'acqua	Denominazione del corso d'acqua	Origine			Foce	
		Ubicazione	Alti- tudine Metri	Coordinate geografiche		
				Latitudine boreale		Longitudine da Roma
54	Aterno-Pescara .	Costa di Aringo presso al monte Civitella.	1100	42° 34'	0° 49' E	Mare Adriatico a Pescara
55	Sangro . . . . .	Monte Turchio . . . . .	1440	41° 52'	1° 17' E	Mare Adriatico a tramontana di Torino di Sangro.
56	Trigno . . . . .	Montagnola presso Vastogirardi.	1100	41° 47'	1° 47' E	Mare Adriatico a tramontana di Montebello.
57	Biferno . . . . .	Bojano nel Matese . . . .	490	41° 29'	2° 1' E	Mare Adriatico a tramontana di Campomarino.
58	Fortore . . . . .	La Grotta a Montefalcone di Val Fortore.	835	41° 19'	2° 33' E	Mare Adriatico a greco di Chienti.
59	Ofanto . . . . .	Piano dell'Angelo presso Torella dei Lombardi.	700	40° 56'	2° 39' E	Mare Adriatico presso le Saline di Barletta.
60	Bradano . . . . .	Lago di Pesole presso il piano dell'Isca.	795	40° 49'	3° 18' E	Mare Jonio presso la Torre dei Mattoni.
61	Basento . . . . .	Timpa Volpaccia presso Pignola.	950	40° 32'	3° 18' E	Mare Jonio presso la stazione di Torremare.
62	Salandrella-Cavone	Monte Piano . . . . .	980	40° 28'	3° 41' E	Mare Jonio a Torre Scanna Turco.
63	Agri . . . . .	Piana del Lago . . . . .	1280	40° 28'	3° 18' E	Mare Jonio presso al Lago del Prete.
64	Sinni . . . . .	Monte Giumenta . . . . .	1380	40° 9'	3° 25' E	Mare Jonio al Bosco della Rivolta.
65	Crati . . . . .	Sopra Aprigliano . . . . .	830	39° 15'	4° 4' E	Mare Jonio alla Casa Bianca.
66	Alcantara . . . . .	Monte Feliciara presso Floresta.	1250	37° 59'	2° 28' E	Mare Jonio a libeccio di Capo Schiso.
67	Simeto . . . . .	Monte Sori . . . . .	1700	37° 56'	2° 14' E	Mare Jonio a mezzogiorno di Catania.
68	Dittaino . . . . .	Monte di Mezzo . . . . .	750	37° 40'	1° 52' E	Fiume Simeto al passo del Cavaliere.
69	Gornalunga . . . . .	Monte Canalotto . . . . .	740	37° 28'	1° 55' E	Fiume Simeto presso la foce.
70	Imera . . . . .	Tra il Pizzo Cerasa ed il Pizzo San Giorgio.	1200	37° 52'	1° 38' E	Mare Africano a Licata .
71	Platani . . . . .	Presso San Stefano Quisquino.	700	37° 38'	1° 3' E	Mare Africano a Capo Bianco.
72	Sinistro-Belice .	Monte Sant'Agata . . . . .	830	37° 57'	0° 52' E	Mare Africano a levante di Porto Palo.

CENTO FIUMI E TORRENTI

sbocco		Bacino			Dati planimetrici					N. d'ordine dei corf. d'acqua
Coordinate geografiche		Superficie		N. degli ubometri	Lunghezza del corfo d'acqua Chil.	Lunghezza degli argini di 2ª categoria		Superficie dei terreni difeſi dalle arginature di 2ª categoria		
Latitudi- dine boreale	Longitudine da Roma	Totale Chil. q.	Contuofa Chil. q.			Totale Chil.	In froldo Chil.	a destra Ettari	a sinistra Ettari	
42° 28'	1° 44' E	3130	3076	2	152	....	....	....	....	54
42° 14'	2° 5' E	1660	1650	...	95	....	....	....	....	55
42° 4'	2° 21' E	1112	1058	...	85	....	....	....	....	56
41° 59'	2° 35' E	1275	1163	...	95	....	....	....	....	57
41° 55'	2° 50' E	1562	1446	1	98	....	....	....	....	58
41° 22'	3° 46' E	2590	2481	7	166	....	....	....	....	59
40° 23'	4° 24' E	2480	2362	9	167	....	....	....	....	60
40° 20'	4° 22' E	1477	1477	8	149	....	....	....	....	61
40° 17'	4° 19' E	548	445	1	91	....	....	....	....	62
40° 13'	4° 17' E	1740	1740	13	136	....	....	....	....	63
40° 8'	4° 14' E	1303	1196	4	101	....	....	....	....	64
39° 44'	4° 2' E	2317	2210	1	93	....	....	....	....	65
37° 48'	2° 48' E	517	517	...	52	....	....	....	....	66
37° 25'	2° 38' E	4387	3987	1	116	....	....	....	....	67
37° 25'	2° 33' E	915	833	...	110	....	....	....	....	68
37° 24'	2° 36' E	1207	1047	...	80	....	....	....	....	69
37° 6'	1° 29' E	1980	1980	1	144	....	....	....	....	70
37° 24'	0° 49' E	1717	1717	...	110	....	....	....	....	71
37° 35'	0° 24' E	965	965	...	93	....	....	....	....	72



## PROSPETTO IDROMETRICO DI

Segue Tav. III.

N. d'ordine del corso d'acqua	Denominazione del corso d'acqua	Lar- għ e z z a media del tronco inferiore Metri	Numero degli idrometri sul corso d'acqua	Portata al 1"			Stati d'acqua	
				Minima	Media o modulo	Massima	Località o denominazione degli idrometri	Distanza degli idrometri dalla foce o dallo sbocco Chil.
54	Aterno-Pescara . . .	250	...	18	42	2790	....	...
55	Sangro . . . . .	250	...	...	20	1480	....	...
56	Trigno . . . . .	50	...	...	17	990	....	...
57	Biferno . . . . .	50	...	...	18	1070	....	...
58	Fortore . . . . .	60	...	...	21	1390	....	...
59	Ofanto . . . . .	56	...	150	66	2310	Incile del derivativo Ofantino.	...
60	Bradano . . . . .	300	...	...	...	2000	....	...
61	Basento . . . . .	350	...	...	...	1200	....	...
62	Salandrella-Ca- vone	85	...	...	...	450	....	...
63	Agri . . . . .	65	...	...	...	1340	....	...
64	Sinni . . . . .	65	...	...	...	1100	....	...
65	Crati . . . . .	250	...	...	...	3300	....	...
66	Alcantara . . . . .	65	...	...	8	360	....	...
67	Simeto . . . . .	130	...	...	90	2400	....	...
68	Dittaino . . . . .	80	...	...	15	1200	....	...
69	Gornalunga . . . . .	73	...	...	25	1310	....	...
70	Imera . . . . .	60	...	...	16	1650	....	...
71	Platani . . . . .	45	...	...	15	1060	....	...
72	Sinistro-Belice . . . . .	40	...	...	9	690	....	...

CENTO FIUMI E TORRENTI

agli idrometri principali						Numero delle piene conosciute	Rotte conosciute		Superficie massima allagata con una rotta	N. d'ordine dei corsi d'acqua
Profondità media di acqua in magra Metri	Altezza della magra sul livello del mare Metri	Massima piena			Durata in giorni		Numero	Ettari		
		Altezza in metri		Data						
		sulla magra	sul piano di campagna							
...	...	2 00	...	1874 agosto 19	...	...	...	...	54	
...	...	...	...	....	...	...	...	...	55	
...	...	...	...	....	...	...	...	...	56	
...	...	...	...	....	...	...	...	...	57	
...	...	...	...	....	...	...	...	...	58	
...	...	...	7 30	1875 aprile 26	...	...	...	...	56	
0 25	...	1 95	...	1874 novembre 20	...	...	...	...	60	
...	...	...	...	....	...	...	...	...	61	
...	...	...	...	....	...	...	...	...	62	
0 84	...	4 26	...	1873 dicembre 1	...	...	...	...	63	
...	...	...	...	....	...	...	...	...	64	
...	...	...	...	....	...	...	...	...	65	
...	...	4 50	...	....	...	...	...	...	66	
...	...	4 80	...	....	...	...	...	...	67	
...	...	6 60	...	....	...	...	...	...	68	
...	...	5 70	...	....	...	...	...	...	69	
...	...	...	...	....	...	...	...	...	70	
...	...	...	...	....	...	...	...	...	71	
...	...	...	...	....	...	...	...	...	72	

## PROSPETTO IDROMETRICO DI

Segue Tav. III.

N. d'ordine dei corsi d'acqua	Denominazione del corso d'acqua	Origine			Fonte	
		Ubicazione	Alti- tudine Metri	Coordinate geografiche		Indicazione
				Latitudine boreale	Longitudine da Roma	
73	Sele . . . . .	Monte Oppido . . . . .	720	40° 50'	2° 9' E	Golfo di Castellammare di contro all'isola di Re- vigliano.
74	Tanagro . . . . .	Serra Malombra . . . . .	1300	40° 11'	3° 23' E	Fiume Sele presso Con- tursi.
75	Calore Lucano . . . . .	Monte Cervati . . . . .	1260	40° 18'	3° 1' E	Fiume Sele al bosco di Persano.
76	Volturno (32) . . . . .	Monte della Rocchetta a Capo Volturno.	548	41° 38'	1° 59' E	Mare Tirreno a libeccio di Castelvolturno.
77	Calore Irpino . . . . .	Monte Accellica . . . . .	1400	40° 47'	2° 33' E	Fiume Volturno al disotto di Solopaca.
78	Liri Garigliano . . . . .	Monte Arunzo presso Pe- trella.	1100	42° 0'	0° 49' E	Mare Tirreno presso il Pantano di Sessa.
79	Tolero o Sacco . . . . .	Alture di Palestrina e di San Vito.	....	41° 53'	0° 30' E	Fiume Liri presso Isoletta
80	Tevere (33) . . . . .	Monti Coronaro e Fu- maiole.	1167	43° 46'	0° 23' O	Mare Mediterraneo a li- beccio di Ostia.
81	Chiascio . . . . .	Monte d'Ansciano . . . . .	....	43° 24'	0° 14' O	Fiume Tevere presso Torgiano.
82	Chiana Romana . . . . .	A scirocco di Chiusi . . . . .	250	43° 0'	0° 29' O	Torrente Paglia presso Orvieto.
83	Nera . . . . .	Monti Sibillini . . . . .	1850	42° 50'	0° 42' E	Fiume Tevere presso Orte.
84	Velino (34) . . . . .	Monte La Spelunca a Capo d'Acqua.	1600	42° 37'	0° 39' E	Fiume Nera presso Terni
85	Aniene . . . . .	Monte Farino e Monte Viperella.	....	41° 56'	0° 50' E	Fiume Tevere presso Ponte Salario.
86	Fiora . . . . .	Santa Fiora al Poggio Corradola.	738	42° 50'	0° 53' O	Mare Mediterraneo a Torre di Montalto.
87	Ombrone Gros- setano (35)	Colli del Chianti . . . . .	350	43° 23'	0° 58' O	Mare Mediterraneo a bocca di Ombrone.
88	Merse . . . . .	Poggi di Prata . . . . .	560	43° 5'	1° 28' O	Fiume Ombrone presso al Molino di Santo.
89	Cecina (36) . . . . .	Cornata di Gorfalco presso il Poggio di Montieri.	812	43° 8'	1° 28' O	Mare Mediterraneo al Forte di Cecina.
90	Arno (37) . . . . .	Monte Falterona . . . . .	1356	43° 53'	0° 47' O	Mare Mediterraneo a libeccio di Pisa.

CENTO FIUMI E TORRENTI.

sbocco		Bacino			Dati planimetrici					N. d'ordine dei corf. d'acqua
Coordinate geografiche		Superficie		N. degli udometri	Lunghezza del corfo d'acqua Chil.	Lunghezza degli argini di 2ª categoria		Superficie dei terreni difesi dalle arginature di 2ª categoria		
Latitu- dine boreale	Longitudine da Roma	Totale Chil. q.	Montuosa Chil. q.			Totale Chil.	In frodo Chil.	a destra Ettari	a sinistra Ettari	
40° 44'	2° 1' E	340	251	...	20	....	....	....	....	73
40° 38'	2° 47' E	1790	1804	...	92	....	....	....	....	74
40° 31'	2° 34' E	725	699	...	72	....	....	....	....	75
41° 1'	1° 28' E	5677	5229	3	185	....	....	....	....	76
41° 11'	2° 1' E	3052	3052	1	116	....	....	....	....	77
41° 12'	1° 18' E	5020	4798	4	168	....	....	....	....	78
41° 31'	1° 8' E	1560	1560	3	92	....	....	....	....	79
41° 44'	0° 13' O	16721	15995	32	393	....	....	....	....	80
43° 1'	0° 1' O	1953	1953	5	86	....	....	....	....	81
42° 43'	0° 19' O	450	450	1	53	....	....	....	....	82
42° 26'	0° 2' O	4059	4059	8	126	....	....	....	....	83
42° 34'	0° 16' E	2238	2008	3	90	....	....	....	....	84
41° 56'	0° 3' E	1415	1415	1	118	....	....	....	....	85
41° 20'	0° 53' O	722	679	1	80	....	....	....	....	86
42° 39'	1° 26' O	4200	4106	1	166	15. 065	0. 848	12 229	....	87
43° 4'	1° 6' O	650	589	1	90	....	....	....	....	88
43° 17'	1° 58' O	937	882	...	78	....	....	....	....	89
43° 40'	2° 12' O	8444	6208	18	248	69. 970	1. 332	18 700	24 600	90

## PROSPETTO IDROMETRICO DI

Segue Tav. III.

N. d'ordine dei corfi d'acqua	Denominazione del corso d'acqua	Lar- ghezza media del tronco inferiore Metri	Numero degli idrometri sul corso d'acqua	Portata al 1'			Stati d'acqua	
				Minima	Media o modulo	Massima	Località o denominazione degli idrometri	Distanza degli idrometri dalla foce o dallo sbocco Chil.
73	Sele . . . . .	16	...	10	18	37	....	...
74	Tanagro . . . . .	50	...	...	55	720	....	...
75	Calore Lucano . .	47	...	...	28	300	....	...
76	Volturno . . . . .	100	1	32	70	2000	Presso la Casa di Bern- nardo in Capua.	42.000
77	Calore Irpino . .	70	2	...	24	1200	Ponte in muratura a Be- nevento.	...
78	Liri Garigliano .	50	1	25	...	1340	Sotto il ponte sospeso del Garigliano.	2.350
79	Tolero o Sacco .	22	...	...	10	330	....	...
80	Tevere . . . . .	100	9	160	267	4500	Ripetta . . . . .	41.288
81	Chiascio . . . . .	25	...	...	30	...	....	...
82	Chiana Romana .	40	...	...	14	50	....	...
83	Nera . . . . .	30	1	100	169	2800	Presso il ponte del Sesto in Terni.	32.000
84	Velino . . . . .	18	1	48	60	1260	Presso la strada del Porto Vecchio del Lago di Piediluco.	3.000
85	Aniene . . . . .	35	3	20	...	480	Tivoli . . . . .	45.000
86	Fiora . . . . .	32	...	...	7	340	....	...
87	Ombrone Gros- setano	150	3	...	90	1974	Berettino . . . . .	15.820
88	Merse . . . . .	32	...	...	5	600	....	...
89	Cecina . . . . .	70	...	270	...	852	....	...
90	Arno . . . . .	120	19	15	100	2000	Degli uffizi nella tra- versata urbana di Fi- renze.	107.258

CENTO FIUMI E TORRENTI.

agli idrometri principali						Numero delle piene co- nosciute	Rotte conosciute		N. d'ordine dei corsi d'acqua
Profondità media di acqua in magra Metri	Altezza della magra sul livello del mare Metri	Massima . piena		Durata in giorni	Data		Numero	Superficie massima allagata con una rotta Ettari	
		Altezza in metri sulla magra	sul piano di campagna						
...	....	...	...	....	...	...	...	73	
...	....	...	...	....	...	...	...	74	
...	....	...	...	....	...	...	...	75	
...	14. 469	6 00	...	1872 ottobre	...	...	...	76	
...	110. 780	7 34	...	1876 dicembre 22	...	...	...	77	
...	0. 600	4 20	...	1874 novembre	...	...	...	78	
...	....	...	...	....	...	...	...	79	
5 57	6. 771	13 76	6 050	1598 dicembre 24	...	94	97 741	80	
...	....	...	...	....	...	...	...	81	
...	....	...	...	....	...	...	...	82	
1 65	115. 50	2 45	2 45	1872 dicembre 12	..	...	...	83	
3 28	368. 85	2 92	...	1872 id. 8	...	..	I 150	84	
...	....	6 50	3 150	1872 ottobre 14	...	...	...	85	
...	....	...	...	....	...	...	...	86	
1 00	4. 21	8 00	3 03	1875 ottobre 22	...	8	...	87	
...	....	...	...	....	...	...	...	88	
...	....	...	...	....	...	...	...	89	
1 70	42. 600	6 40	1 08	1864 novembre 6	...	...	...	90	

## PROSPETTO IDROMETRICO DI

Segue Tav. III.

N. d'ordine dei corsi d'acqua	Denominazione del corso d'acqua	Origine			Foce	
		Ubicazione	Alti- tudine Metri	Coordinate geografiche		
				Latitudine boreale		Longitudine da Roma
91	Chiana Toscana .	A scirocco di Chiusi. . .	250	43° 0'	0° 29' O	Fiume Arno a Ponte a Buri- ano.
92	Sieve . . . . .	Alla Calvana presso Mon- tecucoli.	....	44° 0'	1° 16' O	Fiume Arno presso Pon- tassieve.
93	Serchio (38) . . .	Sopra Ospitaletto presso all'Alpe di Sillano.	....	44° 16'	2° 10' O	Mare Mediterraneo a maestro di Pisa.
94	Magra . . . . .	Monte Tavola. . . . .	1166	44° 26'	2° 27' O	Mare Mediterraneo presso Capo Corvo.
95	Roja . . . . .	Colle di Tenda . . . . .	....	44° 9'	4° 57' O	Mare Mediterraneo a Ventimiglia.
96	Orosei . . . . .	Monte Ripalta . . . . .	....	40° 5'	3° 5' O	Mare Mediterraneo a Santa Maria di Mare.
97	Flumendosa (39).	Monte Allori. . . . .	1270	40° 3'	3° 4' O	Mare Mediterraneo a Porto Corallo.
98	Samassi . . . . .	Piano Sarcidano alle ro- vine di Villa Noya.	633	39° 53'	3° 22' O	Stagno di Cagliari. . . .
99	Tirso (40) . . . .	Monte di Boddusò. . . .	....	40° 35'	3° 4' O	Golfo di Oristano a tre chilometri dalla Torre Grande.
100	Coghinas . . . . .	Catena del Marghinu . .	....	40° 22'	3° 37' O	Mare Mediterraneo a greco di Castel Sardo. .

(1) Le piene e le rotte si contano dal 1818 al 1872. Nelle arginature sono compresi 3 chilometri dell'in-  
fiume Cosa, e nelle superfici difese, a destra, si inclusero le relative parti di territorio difeso.

(2) La piena ordinaria è di metri cubi 260.

(3) L'ingegnere capo Girotti ritiene le piene ordinarie di 1200. Il numero delle piene è dal 1851 al 1876.  
Le rotte avvennero nel 1823, 1825 e 1851.

(4) Le piene si contano dal 1807 al 1877. Le rotte dal 1175 al 1877. Le massime piene s'intendono dopo la  
sistemazione del fiume, avvenuta nel 1858.

(5) La lunghezza del Bacchiglione è misurata lungo l'alveo di piena pel canale scaricatore. Le piene  
avvennero in numero di 17 nel Bacchiglione Superiore dal 1872 al 1877; in numero di 15 nel Canale scaricatore  
dal 1865 al 1877; in numero di 62 nel Roncajette dal 1829 al 1877; in numero di 51 nel Pontelongo dal 1829 al  
1877. Gli idrometri, in numero di 46, comprendono pure quelli nel Tronco comune e canali interni del Bacchi-  
glione entro Padova.

(6) Le piene dal 1844 al giugno 1877. Delle rotte, 4 avvennero nel Fratta e 14 nel Gorzone.

(7) Le piene all'idrometro di Legnago sono contate interrottamente dal dicembre 1825 al luglio 1827, dal  
maggio 1836 all'aprile 1857 e dal giugno 1868 al dicembre 1877; e quelle a Boara Pisani si contano dall'ottobre  
1834 al dicembre 1877. Le rotte si contano dal 589 al 1868. Il Paleocapa calcolò a 1768 la portata dell'Adige,  
e l'ufficio del Genio civile di Verona calcolò ad Albaredo la portata in piena di metri 1803,26 a metri 2,24 sopra  
guardia.

(8) Le piene si contano dal 1705. Nel secolo ne avvennero 226. Le rotte si contano dal 1801 in poi, di cui

CENTO FIUMI E TORRENTI

sbocco		Bacino			Dati planimetrici						N. d'ordine dei corpi d'acqua
Coordinate geografiche		Superficie		N. degli idrometri	Lunghezza del corso d'acqua Chil.	Lunghezza degli argini di 2ª categoria		Superficie dei terreni difesi dalle arginature di 2ª categoria			
Latitudine boreale	Longitudine da Roma	Totale	Contuofa			Totale	In frodo	a destra	a sinistra		
		Chil. q.	Chil. q.	Chil.	Chil.	Ettari	Ettari				
44° 30'	0° 39' O	1173	752	4	63	82. 472.	82. 472	12 890		91	
43° 46'	1° 1' O	866	693	...	62	....	....	....	....	92	
43° 47'	2° 12' O	1167	389	2	110	64. 793	1. 180	6 300	18 200	93	
44° 3'	2° 30' O	1512	1406	3	65	....	....	....	....	94	
43° 47'	4° 55' O	505	505	...	58	....	....	....	....	95	
40° 17'	2° 46' O	1010	1010	...	70	....	....	....	....	96	
39° 26'	2° 51' O	1777	1777	...	122	....	....	....	....	97	
39° 15'	3° 28' O	2132	2132	1	84	....	....	....	....	98	
39° 53'	3° 57' O	3100	3000	...	150	....	....	....	....	99	
40° 56'	3° 40' O	2447	2400	...	105	....	....	....	....	100	

152 nel secolo. Per la portata massima del Po, lo Scotini, per la piena del 1839, dà la misura di 7193 metri cubi. Venturoli, per una più antica, sopra misure del Manfredi, trovò 5454 metri cubi, e Sereni la ritenne di 5478. Il Possenti calcolò la piena del 1839 in metri cubi 6392. Bonati, per la piena del 1815, trovò 4740 metri cubi, ed il Lombardini, per l'escrescenza del 1839, non ne dà che 5149, mentre per quella del 1857 diede la cifra di 7532 a valle del Ticino.

(9-10) Non vi è idrometro.

(11) All'epoca della costruzione del canale *Cavour* la portata massima della Sesia fu valutata di metri 4500.

(12) La portata di piena si misurò al ponte della strada Torino-Genova dall'ispettore Negretti in metri 3571, nella piena del 1825 al ponte della strada Torino-Genova con un'altezza sopra magra di 5.70. Non esiste idrometro in tale località.

(13) Le 13 piene avvennero dal 1857 al 1877, e le 5 rotte dal 1857 al 1872. Il numero degli idrometri si riferisce all'intero bacino, laghi compresi.

(14) La rotta avvenne nel 1857.

(15) Le portate massime e minime dell'Adda si riferiscono all'Incile, e le rotte avvennero nel 1868 e nel 1872. Il numero degli idrometri si riferisce all'intero bacino, laghi compresi.

(16) La portata del Taro è stata calcolata a 3243 metri cubi dall'ingegnere Cocconcelli nel 1825.

(17) Le piene e le rotte si contano dal 1864 al 1876.

(18) Le piene sono dal 1864 al 1876.

(19) Le piene dal 1851 al 1876 e le rotte nel secolo.



## PROSPETTO IDROMETRICO DI

Segue Tav. III.

N. d'ordine dei corsi d'acqua	Denominazione del corso d'acqua	Lar- ghe e $\chi\chi\alpha$ media del tronco inferiore Metri	Numero degli idrometri sul corso d'acqua	Portata al 1'			Stati d'acqua	
				Minima	Media o modulo	Massima	Località o denominazione degli idrometri	Distanza degli idrometri dalla foce o dallo sbocco Chil.
91	Chiana Toscana .	40	1	...	19	520	Tra la Chiusa dei Monaci e lo scaricatore a sinistra.	5.925
92	Sieve. . . . .	62	2	0.400	16	400	Borgo San Lorenzo al ponte della strada provinciale.	36.838
93	Serchio. . . . .	150	8	16	52	1520	Ponte San Quirico. . . .	30.072
							Alla cateratta di Ripafratta.	21.587
94	Magra . . . . .	280	...	12	40	3050	...	...
95	Roja . . . . .	100	...	...	...	2000	...	...
96	Örosei . . . . .	60	...	...	5	800	....	...
97	Flumendosa . . . .	113	...	...	15	730	....	4.00
98	Samassi . . . . .	50	...	...	16	1930	....	...
99	Tirso . . . . .	55	...	...	20	1260	....	...
100	Coghinas. . . . .	55	...	...	15	1000	....	...

(20) Le piene dal 1851 al 1876.

(21-22) Le piene e le rotte dal 1851 al 1876.

(23) Le piene dal 1840 al 1876.

(24) Le piene sono nel secolo. Il Brighenti calcolò in 923 metri cubi le piene del Reno per quella del 1842 a valle del Senio, e lo Scotini calcolò in 1000 quella del 1844. L'ispettore Baccarini calcolò in metri cubi 1159 quella massima.

(25) Non si hanno dati sufficienti per le piene; ne avvengono ordinariamente 6 ogni anno. Le rotte avvennero dal 1827 in poi. Il Brighenti calcolò in 400 la piena dell'Idice, e Baccarini trovò, colla formola di Bazin, metri cubi 501.93.

(26) Le piene e le rotte dal 1837 in poi. Lo Scotini ritenne la piena massima in 272.50, mentre Lanciani la riterrebbe di 350. Secondo calcoli istituiti da Baccarini colla formola di Prony riuscirebbe di 896.03.

(27) Le piene e le rotte dal 1842. Lo Scotini ritiene di 164 la piena. Orioli calcolò di 391 quella del 1846, e Baccarini trovò quella di 355.76.

(28) Le piene dal 1867 e le rotte dal 1839. Il Lanciani ritiene di 350 metri cubi circa la piena del 1839, e Baccarini calcolò in 454 metri quella del 1864.

(28 bis) Distanza dall'origine dell'allacciamento.

(29) Le piene si contano dal 1867. La portata di piena esposta è quella data dal Lanciani. Il Baccarini, per la piena del 1864, la calcolò, nell'ipotesi che fosse stata tutta contenuta senza esondazione, in metri cubi 672.38 e di 464.84 per quella del 1846.

(30) Le piene si contano dal 1867. La portata di piena esposta è quella del Lanciani. Il Baccarini calcolò in

CENTO FIUMI E TORRENTI.

agli idrometri, principali					D a t a	Durata in giorni	Numero delle piene co- nosciute	Rotte conosciute		N. d'ordine dei corf. d'acqua
Profondità media di acqua in magra Metri	Altezza della magra sul livello del mare Metri	Massima piena		Numero				Superficie massima allagata con una rotta Ettari		
		Altezza in metri								
		sulla magra	sul piano di campagna							
0 50	233. 000	2 78	11 00	1859 ottobre 29	...	...	...	...	91	
...	184. 840	4 89	2 66	1844 novembre 3	...	...	...	...	92	
...	19. 61	4 98	5 82	1836 ottobre 2	...	8	26	9000	93	
0 40	....	7 05	2 30	1870 id. 24	...	...	...	...	94	
...	....	...	...	....	...	...	...	...	95	
...	....	...	...	....	...	...	...	...	96	
1 00	....	4 22	2 50	1876 febbraio 2	...	...	...	...	97	
...	....	...	...	....	...	...	...	...	98	
...	....	...	...	1868 novembre 20	...	...	...	...	99	
...	....	...	...	....	...	...	...	...	100	

445.51 quella del 1846 e in 646.52 quella del 1864, nel supposto che la piena fosse stata tutta contenuta nell'alveo.

(31) Le piene avvenute nell'ultimo decennio e la rotta nel 1875. La portata esposta è quella data dal Laccarini. Il Baccarini calcolò in 439.23 la piena del 1846, ed in 471.28 quella del 1864.

(32) La portata di piena ordinaria è di metri cubi 460, quella massima di piena senza esondazione è di 1350, e la straordinaria con allagazioni supponesi, se fosse contenuta nell'alveo, oltre ai 2000 metri cubi.

(33) Le piene sono dal 1322 al 1877, e le inondazioni conosciute, dalla fondazione di Roma al 1877. La superficie allagata è quella del 1870. La portata di 4500 metri cubi è stata data dal Baccarini. Il Possenti diede quella di 3200, pure ritenuta dal Vescovali e dal Canevari. Il Filopanti sostiene per la massima del 1598 la portata di 5000 e più metri cubi.

(34) La rotta avvenne nel 1876.

(35) Le piene sono dal 1864 in poi.

(36) La piena massima si eleva di 8 metri sul fondo.

(37) Le piene si contano dal 1828 e le rotte dal 1844. I dati sulle portate si riferiscono al tronco pisano; per la provincia di Firenze la portata magrissima è di 3 metri cubi circa; la magra da 3 a 9; la media da 9 a 100, e la media ordinaria da 100 a 1000.

(38) Le rotte si contano nel secolo e le piene dal 1870 al 1877.

(39) I dati di piena massima si riferiscono al ponte della strada nazionale da Cagliari a Terranova in regione Su-Leseddu presso Villapuzzo.

(40) Nell'ultima piena, al ponte di Oristano, le acque raggiunsero l'altezza di metri 3.07.

## RIASSUNTO DEI PRINCIPALI DATI IDROGRAFICI E COM

TAV. IV.

Numero d'ordine	Denominazione	Corso d'acqua da cui viene derivato	Origine	Termine
1	Naviglio Grande di Milano	Fiume Ticino. . . .	Tornavento. . . .	Milano . . . . .
2	Naviglio di Bereguardo .	Canale Naviglio Grande di Milano.	Castelletto di Abbiat- tegrasso.	Bereguardo . . . . .
3	Naviglio di Pavia . . . .	Id.	Milano . . . . .	Nel fiume Ticino a Pavia .
4	Naviglio di Paderno . . .	Fiume Adda . . . .	Sotto Paderno al Sasso di S. Michele	Nell'Adda poco a valle della Rocchetta.
5	Naviglio della Martesana e Fossa interna di Milano	Id.	Trezzo . . . . .	Milano . . . . .
6	Fossa d'Ostiglia . . . . .	(2)	Alla chiavica d'Osti- glia sul Po.	Al Bastione San Michele sul Tartaro.
7	Naviglio di Bussè . . . .	Fiume Adige . . . .	Legnago . . . . .	Nel Tartaro alla Torretta Veneta.
8	Canal Bianco e Po di Le- vanto.	Fiume Tartaro . . .	Canda . . . . .	Nell'Adriatico a Porto Le- vante.
9	Fossa Polesella . . . . .	Canal Bianco . . . .	A metri 1500 a monte di Bosaro.	Nel Po presso Polesella . .
10	Naviglio Cavanella di Po	Fiume Po. . . . .	Cavanella di Po. . .	Nel Canale Bianco all'Arti- ciocco.
11	Naviglio Adigetto . . . .	Fiume Adige . . . .	Badia . . . . .	Nel Canale Bianco alla punta Stramazzo.
12	Naviglio di Loreo . . . .	Id.	Tornova . . . . .	Nel Canale Bianco alla Rettinella.
13	Naviglio Scortico . . . .	Naviglio Adigetto .	Villanova del Ghebbo	Nel Canale Bianco al Pizzon
14	Canale di Valle . . . . .	. . . . .	Cavanella d'Adige .	In Conca di Brondolo nel- l'Adriatico.
15	Canale Busola . . . . .	Fiume Adige . . . .	Buso . . . . .	Id.
16	Canale Bisatto . . . . .	Fiume Bacchiglione	Longare . . . . .	Nel Frassine a Brancaglia
17	Canale di Este Monselice	Fiume Frassine e can- nal Bisatto (4).	Brancaglia . . . . .	Nel Canale di Sotto Batta- glia a Battaglia.
18	Canale Battaglia . . . . .	Canale Tronco Com. o Bacchiglione.	Bassanello . . . . .	Id.
19	Canale di Sotto Battaglia	Canali di Battaglia ed Este Monselice	Battaglia al sostegno omonimo.	Nel Canale Cagnola. . . .
20	Canali Cagnola e Ponte- longo.	Canale di Sotto Bat- taglia.	All'osteria delle Ac- que Negre.	Nell'Adriatico in Conca di Brondolo.
21	Canale di Roncayette. . .	Fiume Bacchiglione, Tronco comune.	Padova alle Grade di San Massimo.	Nel Canale di Pontelongo a Bovolenta.

(1) Dalla monografia, *Navigazione interna*, presentata dal Ministero dei lavori pubblici all'Esposizione universale di Parigi del 1878.

MERCIALI RELATIVI AI CANALI NAVIGABILI ITALIANI. (1)

Lunghezza in metri		Dati metrici allo stato ordinario delle acque					Numero delle opere d'arte							
del canale		svilupata delle alzate	Larghezza minima	Fondale minimo	Pendenza chilometr. massima	Velocità superficiale massima	Portata in metri cubi	Sforatori e scaricatori	Soffegni a conca	Chiuse e soffegni in genere	Ponti	Tombe e ponti-canali	Fabbricati ad uso di magazzino e custodia	Numero d'ordine
Totale	Parte arginata													
49 982	9 160	70 330	12	0.95	1.55	2.63	65.00	17	..	1	23	26	7	1
18 848	7 750	18 848	7	1.00	0.49	1.57	4.85	6	11	..	13	15	1	2
33 100	6 000	66 200	12	1.00	0.28	0.88	6.00	4	12	..	18	76	11	3
2 605	1 950	2 605	11	1.20	2.96	0.94	2.80	3	6	1	7	..	3	4
44 981	7 500	44 981	9	0.90	1.51	0.48	27.25	18	7	1	48	6	3	5
9 200	9 200	9 200	9	1.00	0.10	0.45	4.50	..	1	3	6	1	..	6
12 740	12 740	23 280	9	1.20	0.26	0.65	12.00	..	2	2	4	1	2	7
89 540	89 540	179 080	20	1.00	0.08	1.00	114.00	..	..	1	10	..	1	8
4 900	4 900	9 800	20	1.00	0.30	1.90	114.00	..	..	1	..	1	..	9
1 200	1 200	1 200	6	1.40	..	..	9.00	..	..	1	..	1	..	10
80 840	80 840	80 840	12	0.80	..	..	9.00	..	..	1	25	1	..	11
7 000	7 000	7 000	15	1.30	..	..	..	..	1	5	1	..	..	12
6 240	6 240	6 240	7	1.00	0.10	0.60	2.00	..	1	1	3	2	..	13
10 700	10 700	10 700	17	2.20	..	..	..	..	1	..	..	..	..	14
2 470	....	....	8	0.60	0.04	0.35	4.00	..	..	..	..	..	..	15
19 000	19 000	38 000	7	1.00	0.40	0.53	4.00	..	..	1	2	2	..	16
22 350	22 350	22 350	14	1.50	0.30	0.60	4.63	4	..	4	11	1	1	17
12 400	12 400	12 400	12	1.80	0.19	0.95	18.00	..	..	6	6	1	..	18
8 260	8 260	8 260	16	0.90	0.18	1.10	21.00	8	..	..	..	..	..	19
35 871	24 880	35 871	18	1.40	0.18	1.00	48.00	..	..	..	4	..	2	20
19 856	19 856	19 856	14	0.90	0.14	1.10	24.00	..	..	3	3	..	1	21

(2) È alimentato da acque di scolo. (3) Questa lunghezza non è dall'origine del canale, ma dal principio del tronco navigabile. (4) Questo canale è in continuazione del fiume Frassine e Canale Bisatto.

## RIASSUNTO DEI PRINCIPALI DATI IDROGRAFICI E COM

Segue Tav. IV.

Numero d'ordine	Denominazione	Navigazione					
		Numero medio annuo delle barche cariche		Portata massima di una barca in tonnellate	Tonnellaggio medio annuo		
		ascendenti	discendenti		Derrate e merci	Materiali diversi	Totale
1	Naviglio Grande di Milano	2 090	32	40	3 600	77 000	80 600
2	Naviglio di Bereguardo .	25	115	40	....	5 500	5 500
3	Naviglio di Pavia . . . . .	1 960	1 600	40	100	5 000	5 100
4	Naviglio di Paderno . . . .	1 000	50	30	....	25 000	25 000
5	Naviglio della Martesana e Fossa interna di Milano	2 000	100	30	10 000	40 000	50 000
6	Fossa d'Ostiglia : . . . . .	350	350	7	1 700	3 500	5 200
7	Naviglio di Bussè . . . . .	753	1 185	20	270	4 260	4 530
8	Canal Bianco e Po di Levante.	3 000	3 000	90	140 000	232 000	372 000
9	Fossa Polesella . . . . .	150	150	60	9 000	....	9 000
10	Naviglio Cavanella di Po	1 800	1 800	90	100 000	62 000	162 000
11	Naviglio Adigetto . . . . .	120	120	70	1 200	1 800	3 000
12	Naviglio di Loreo . . . . .	1 000	1 000	90	30 000	40 000	70 000
13	Naviglio Scortico . . . . .	90	90	15	....	1 350	1 350
14	Canale di Valle. . . . .	3 200	1 290	100	127 000	45 000	172 000
15	Canale Busola . . . . .	....	600	12	6 000	....	6 000
16	Canale Bisatto . . . . .	....	180	30	....	5 420	5 420
17	Canale di Este Monselice	325	360	60	2 000	18 000	20 000
18	Canale Battaglia . . . . .	400	325	100	12 000	15 300	27 300
19	Canale di Sotto Battaglia	987	949	50	7 500	22 800	30 300
20	Canali Cagnola e Pontelonga.	1 800	1 800	75	11 000	31 000	42 000
21	Canale di Roncajette . . .	134	134	75	1 500	4 500	6 000

MERCIALI RELATIVI AI CANALI NAVIGABILI ITALIANI.

Prezzo del trasporto di una tonnell. ad 1 kilom.		Proventi percepiti dallo Stato dal 1871 al 1877			Spese erogate dallo Stato dal 1871 al 1877	Differenze		Numero d'ordine
		per tasse di navigazione	per altri titoli	Totale (a)		fra le colonne (a) e (b)	fra le colonne (b) e (a)	
in ascesa	in discesa							
0.05	0.04	151 187.94	21 462.61	172 650.55	197 781.16	25 130.61	....	1
0.06	0.05							2
0.06	0.05	80 319.46	390 302.81	470 622.27	105 991.43	....	364 630.84	3
0.57	0.38							4
0.05	0.04	86 303.83	72 446.87	158 750.70	143 268.70	....	15 482.00	5
0.10	0.10	....	....	....	15 963.67	15 963.67	....	6
0.10	0.10	3 625.32	350.00	3 975.32	519 697.18	515 721.86	....	7
0.08	0.06	....	2 427.10	2 427.10	153 136.83	150 709.73	....	8
0.08	0.06	....	4 900.00	4 900.00	17 422.02	12 522.02	....	9
0.40	0.30	27 090.00	88.00	27 178.00	192 222.68	165 044.68	....	10
0.10	0.06	28 191.87	5 663.24	33 855.11	10 991.38	....	22 863.73	11
0.04	0.04	2 316.32	1 814.82	4 131.34	95 612.65	91 481.31	....	12
0.15	0.08	....	....	....	15 776.04	15 776.04	....	13
0.10	0.10	61 400.00	1 287.00	62 687.00	165 579.64	102 892.64	....	14
0.10	0.10	....	84.60	84.60	197.60	113.00	....	15
0.10	0.10	....	3 042.30	3 042.30	81 793.92	78 751.62	....	16
0.16	0.16	910.00	4 739.00	5 649.00				17
0.16	0.16	1 267.00	7 133.53	8 400.53	180 923.91	166 879.38	....	18
0.14	0.13	414.00	367.00	781.00				19
0.14	0.13	29 975.82	11 106.15	41 081.97	356 218.83	308 328.96	....	20
0.14	0.13	....	6 026.90	6 026.90				21

## RIASSUNTO DEI PRINCIPALI DATI IDROGRAFICI E COM

Segue Tav. IV.

Numero d'ordine	Denominazione	Corso d'acqua da cui viene derivato	Origine	Termine
22	Canale Taglio Novissimo	Canale di Mirano e Naviglio Brenta.	Taglio di Mira . . .	Fogolana in Laguna di Chioggia.
23	Canale Tronco Comune e Naviglio int. di Padova	Fiume Bacchiglione.	Brusegana . . . . .	Padova . . . . .
24	Canale Piovego . . . . .	Naviglio interno di Padova.	Padova alle Gradelle dei Carmini.	Nel Brenta a Strà . . . . .
25	Naviglio Brenta . . . . .	Fiume Brenta. . . . .	Strà. . . . .	In laguna di Venezia a Fusina.
26	Canale Brentella . . . . .	Id.	Limena. . . . .	Nel Bacchiglione a Brusegana.
27	Canale di Mirano . . . . .	Torrente Muson Vecchio.	Mirano . . . . .	Nel Naviglio Brenta al Taglio Mira.
28	Canali di Trevisana navigazione:			
	a) Canale Dolce . . . . .	Fiume Sile . . . . .	Porte Grandi . . . . .	Laguna di Venezia a Montedoro.
	b) Canale Sioncello . . . . .	Id.	Tre Palade. . . . .	Id.
	c) Canale Fossetta . . . . .	Fiumi Vallio e Meolo	Capo d'argine . . . . .	Al Sile a parte della Fossetta.
29	Canali di Friulana navigazione:			
	a) Canali Pordelio e Cavallino.	Fiume Sile . . . . .	A due chilom. dalla foce del Sile.	Laguna di Venezia a Treporti.
	b) Canale Cavetta . . . . .	Id.	Cava Zuccherina . . . . .	Nel Piave presso Cortellazzo.
	c) Canali dal Piave al Livenza.	Fiume Piave . . . . .	Revedoli . . . . .	Nel Livenza a un chilometro dalla Foce.
	d) Canali dal Livenza al Lemene.	Fiume Livenza . . . . .	. . . . .	. . . . .
30	Naviglio di Modena . . . . .	Fiumi Secchia e Panaro.	Modena. . . . .	Nel Panaro a Bomporto. . . . .
31	Naviglio di Bologna . . . . .	Fiume Reno a Casalecchio.	Bologna (1) . . . . .	Nel Reno al Passo Segni . . . . .
32	Canale di Volano . . . . .	Canalino di Cento . . . . .	Ferrara. . . . .	Nell'Adriatico a Porto Volano.
33	Canale di Primaro . . . . .	Canale di Volano. . . . .	Id.	Traghetto contro l'argine sinistro del Reno.
34	Canale da Pisa a Livorno	Fiume Arno . . . . .	Pisa. . . . .	Livorno alla Dogana d'acqua.

(1) L'origine e la lunghezza sono riferiti alla parte navigabile.

MERCIALI RELATIVI AI CANALI NAVIGABILI ITALIANI.

Lunghezza in metri		Dati metrici allo stato ordinario delle acque					Numero delle opere d'arte					Numero d'ordine		
del canale	sviluppata delle alzate	Larghezza minima	Fondale minimo	Pendenza chilometr. massima	Velocità superficiale massima	Portata in metri cubi	Sforatori e scaricatori	Sogegni a conca	Chiuse e sogegni in genere	Ponti	Tombe e ponti-canali		Fabbricati ad uso magazzino e custodia	
Totale	Parte arginata													
21 400	21 400	21 400	11	1.00	0.10	0.70	7.00	..	1	..	3	6	1	22
6 742	6 742	3 280	9	1.80	0.13	1.10	70.00	1	1	..	20	..	2	23
10 180	10 180	10 180	20	1.20	0.13	0.85	17.00	..	..	1	4	2	..	24
26 850	26 850	26 850	12	1.30	0.02	0.50	4.40	..	4	4	7	..	1	25
10 800	10 800	21 600	14	1.30	0.33	1.10	14.00	..	..	2	5	..	..	26
6 630	6 630	13 260	9	1.30	0.05	0.45	3.00	..	..	..	3	7	..	27
6 000	....	....	12	2.00	..	..	..	..	1	..	..	..	..	28
6 000	....	....	12	2.00	..	..	..	..	1	..	..	..	..	
9 120	9 120	9 120	12	2.00	..	..	..	..	1	..	..	..	..	
12 000	....	....	12	2.00	..	..	..	..	1	..	..	..	..	29
6 500	6 500	6 500	12	2.00	..	..	..	..	..	1	..	..	..	
13 300	....	9 500	12	2.00	..	..	..	..	..	1	..	..	..	
12 000	....	2 500	12	2.00	..	..	..	..	..	..	..	..	..	
15 240	12.240	15 240	10	1.75	0.12	1.10	5.60	..	5	..	4	1	3	30
36 454	21 000	36 454	10	2.70	0.45	..	4.00	..	8	2	12	..	14	31
80 071	80 071	52 000	10	1.00	..	..	1.00	..	5	..	..	..	..	32
28 508	28 508	28 508	8	1.00	..	..	..	..	..	..	2	1	..	33
22 750	....	45 500	10	1.00	0.26	1.25	2.00	..	..	3	8	..	1	34



## RIASSUNTO DEI PRINCIPALI DATI IDROGRAFICI E COM

Segue Tav. IV.

Numero d'ordine	Denominazione	Navigazione					
		Numero medio annuo delle barche cariche		Portata massima di una barca in tonnellate	Tonnellaggio medio annuo		
		ascendenti	discendenti		Derrate e merci	Materiali diversi	Totale
22	Canale Taglio novissimo	72	72	75	1 000	1 100	2 100
23	Canale Tronco Comune e Naviglio int. di Padova	665	918	60	19 000	42 000	61 000
24	Canale Piovego . . . . .	537	526	80	22 000	44 000	66 000
25	Naviglio Brenta . . . . .	3 230	3 230	70	142 000	142 000	284 000
26	Canale Brentella . . . . .	780	780	100	....	47 000	47 000
27	Canale di Mirano . . . . .	200	200	20	4 700	1 100	5 800
28	Canali di Trevisana navigazione:						
	a) Canale Dolce . . . . .	4 300	4 400	7	40 000	100 000	140 000
	b) Canale Sioncello . . . . .	1 850	1 850	7	11 000	5 000	16 000
	c) Canale Fossetta . . . . .	2 570	2 700	7	5 000	3 000	8 000
29	Canali di Friulana navigazione:						
	a) Canali Pordelio e Cavellino.	1 500	1 500	100	2 500	2 500	5 000
	b) Canale Cavetta . . . . .	1 212	1 650	100	20 000	34 000	54 000
	c) Canali dal Piave al Livenza.	1 600	1 600	100	32 000	30 000	62 000
	d) Canali dal Livenza al Lemene.	700	700	100	4 800	3 800	8 600
30	Naviglio di Modena . . . . .	486	486	40	8 000	16 000	24 000
31	Naviglio di Bologna . . . . .	1 284	944	40	8 000	20 000	28 000
32	Canale di Volano . . . . .	....	....	30	....	....	....
33	Canale di Primaro . . . . .	....	..	30	....	....	....
34	Canale da Pisa a Livorno	....	....	20	5 000	8 000	13 000

MERCIALI RELATIVI AI CANALI NAVIGABILI ITALIANI.

Prezzo del trasporto di una tonnell. ad 1 chilom.		Proventi percepiti dallo Stato dal 1871 al 1877			Spese erogate dallo Stato dal 1871 al 1877	Differenze		Numero d'ordine
		per tasse di navigazione	per altri titoli	Totale (a)		fra le colonne (a) e (b)	fra le colonne (b) e (a)	
0.08	0.08	472.00	7 592.60	8 064.60	55 714.69	47 650.09	....	22
0.10	0.10	2 450.00	1 361.08	3 811.08	341 160.77	337 349.69	....	23
0.10	0.07	2 730.00	6 450.12	9 180.12	237 329.25	162 685.76	....	24
0.09	0.09	60 902.00	4 561.37	65 463.37			....	25
0.40	0.25	.....	1 139.18	1 139.18	29 283.58	28 144.40	....	26
0.08	0.08	566.00	2 203.88	2 769.88	34 038.88	31 269.00	....	27
								28
0.09	0.04	15 050.32	....	15 050.32				
0.09	0.04	....	....	....	91 145.66	69 743.61	....	
0.09	0.04	5 471.20	880.53	6 351.73				29
0.09	0.04	17 142.00	....	17 142.00				
0.09	0.04	23 273.80	186.78	23 460.58	218 116.50	170 984.35	....	
0.09	0.04	5 778.07	458.68	6 236.75				
0.09	0.04	....	292.82	292.82				
0.13	0.13	....	....	.. .	101 238.38	101 238.38	....	30
0.07	0.03	2 970.00	9 559.21	12 529.21	140 125.98	127 596.77	....	31
..	..	51 800.00	2 840.00	54 640.00	79 038.99	17 450.99	.. .	32
..	..	4 900.00	2 048.00	6 948.00				33
0.09	0.08	....	....	....	205 066.05	205 066.05	....	34

## RIASSUNTO DEI PRINCIPALI DATI IDROGRAFICI E COM

Segue Tav. IV.

Numero d'ordine	Denominazione	Corso d'acqua da cui viene derivato	Origine	Termine
35	Canale di Ripafratta . . .	Fiume Serchio . . .	Ripafratta . . . . .	Nell'Arno a Pisa . . . . .
36	Canale emissario di Bientina.	Bacino del lago di Bientina.	Palazzaccio . . . . .	Nel Tirreno alla Torre di Calambrone.
37	Canale Usciana (Emissario del Padule di Fucecchio e sue ramificazioni).	Bacino del Padule di Fucecchio.	Fattorie del Capanzone e del Terzo.	Nell'Arno alla bocca d'Usciana di fronte a Pontedera.
38	Canali e fiumi della bonificazione Pontina:			
	a) Canale Portatore . . .	Acque del bacino Pontino.	Ponte Maggiore alla via Appia.	Nel Tirreno a porto Badino.
	b) Canale di Navigazione	Id.	Id.	Nel Tirreno al porto di Terracina.
	c) Canale Linea Pio . . .	Id.	Foro Appio . . . . .	Nel Portatore a Ponte maggiore.
	d) Fiumi Cavata e Cavatella.	....	Nei monti di Sezze e Sermoneta.	Nella linea Pio a Foro Appio.
	e) Canali Sciazza e Salcella	Acque del bacino Pontino.	Presso Sezze . . . . .	Nel Linea Pio 4 chilometri superiormente all'origine del Portatore.
	f) Fiume Ufente . . . . .	....	Monte Bassano presso Sermoneta . . . . .	Nel Portatore alla via Appia.
	g) Fiume Amaseno . . . . .	....	Monte Ema presso Prossedi . . . . .	Id.
	h) Canale Mortaccino . .	Canale di navigazione.	Due chilometri superiormente a Terracina.	Nel Portatore a meno d'un chilometro dalla foce.
	i) Canale Botte . . . . .	Acque del bacino Pontino.	Foro Appio . . . . .	Nel Portatore ad un chilometro dall'origine.
	k) Fiume Ninfa Sisto . . .	....	Tor Tre Ponti . . . . .	Nel Portatore di fronte allo sbocco del Mortaccino.

(i) La lunghezza esposta è quella della parte navigabile; le spese poi non appartengono alla navigazione

MERCIALI RELATIVI AI CANALI NAVIGABILI ITALIANI.

Lunghezza in metri		svilupata delle alzaie	Dati metrici allo stato ordinario delle acque					Numero delle opere d'arte					Numero d'ordine	
del canale			Larghezza minima	Fondale minimo	Pendenza chilometr. massima	Velocità superficiale massima	Portata in metri cubi	Sforatori e scaricatori	Soggetti a conca	Chiuse e sogegni in genere	Ponti	Tombe e ponti-canalii		Fabbricati ad uso magazzino e custodia
Totale	Parte arginata													
13 558	6 000	13 558	7	1.00	..	..	5.00	1	..	4	16	2	..	35
27 000 (1)	13 000	....	12	1.00	0.21	..	6.00	..	..	..	18	1	..	36
33 397	12 957	66 794	12	0.80	0.18	0.73	12.00	..	..	1	5	..	..	37
5 740	....	....	28	2.00	0.07	0.35	31.35	..	..	..	..	..	..	38
8 240	....	....	14	0.90	0.14	0.15	1.55	..	..	..	..	..	..	
21 540	....	....	13	1.00	0.27	0.20	10.30	..	..	..	..	..	..	
12 000	....	....	8	0.70	0.30	0.30	7.00	..	..	..	..	..	..	
38 000	....	....	6	0.50	0.19	0.10	..	..	..	..	..	..	..	
10 000	....	....	10	1.20	0.06	0.25	6.00	..	..	..	..	..	..	
13 000	....	....	13	1.60	0.64	0.40	7.50	..	..	..	..	..	..	
3 720	....	....	10	0.40	..	0.04	1.60	..	..	..	..	..	..	
22 700	...	....	6	0.30	0.19	0.10	..	..	..	..	..	..	..	
36 850	....	....	10	1.00	0.24	0.30	4.45	..	..	..	..	..	..	
1 068 373	633 464	1 049 235						54	70	51	291	154	54	

ma alle opere di bonifica.

## RIASSUNTO DEI PRINCIPALI DATI IDROGRAFICI E COM

Segue Tav. IV.

Numero d'ordine	Denominazione	Navigazione					
		Numero medio annuo delle barche cariche		Portata massima di una barca in tonnellate	Tonnellaggio medio annuo		
		ascendenti	discendenti		Derrate e merci	Materiali diversi	Totale
35	Canale di Ripafratta . . .	720	720	14	....	10 000	10 000
36	Canale emissario di Bientina.	900	900	18	3 000	11 000	14 000
37	Canale Usciana (Emissario del Padule di Fucecchio e sue ramificazioni).	200	200	14	210	10 000	10 210
38	Canali e fiumi della bonificazione Pontina:						
	a) Canale Portatore . . .						
	b) Canale di Navigazione						
	c) Canale Linea Pio . . .						
	d) Fiumi Cavata e Cavatella.						
	e) Canali Sciazza e Salcella						
	f) Fiume Ufente . . . . .	280	280	14	5 700	4 700	10 400
	g) Fiume Amaseno. . . . .						
	h) Canale Mortaccino. . .						
	i) Canale Botte . . . . .						
	k) Fiume Ninfa Sisto. . . .						

(1) Le spese non appartengono alla navigazione, ma alle opere di bonifica.

(2) Per tutti i corsi d'acqua del bacino Pontino le spese si riferiscono soltanto alle opere di bonifica. Le

MERCIALI RELATIVI AI CANALI NAVIGABILI ITALIANI.

Prezzo del trasporto di unu tonnelli. ad 1 chilom.		Proventi percepiti dallo Stato dal 1871 al 1877			Spese erogate dallo Stato dal 1871 al 1877	Differenze		Numero d'ordine
		per tasse di navigazione	per altri titoli	Totale (a)		fra le colonne (a) e (b)	fra le colonne (b) e (a)	
in ascesa	in discesa				(b)			
0.03	0.03	....	....	....	28 956.69	28 956.69	....	35
0.08	0.07	....	....	....	....	....	....	36
0.14	0.09	....	....	....	( <sup>1</sup> )	....	....	37
								38
	0.09	....	....	....	( <sup>2</sup> )	....	....	
		666 507.15	572 816.18	1 239 323.33	3 813 798.06	2 574 474.73		

lunghezze esposte pei fiumi sono quelle della loro porzione navigabile.

## RIASSUNTO DEI PRINCIPALI DATI IDROGRAFICI E COM

TAV. V.

Numero d'ordine	Denominazione	Origine	Foce o sbocco	Lunghezza in chilometri
1	Fiume Ausa . . . . .	Cervignano Illirico . . . . .	Nella laguna di Marano . . . . .	22
2	Fiume Corno . . . . .	Paludi di Gonars in provincia di Udine.	Nell'Ausa poco sopra alla laguna di Marano.	24
3	Fiume Stella . . . . .	Fra Virco e Flambrio in provincia di Udine.	Nella laguna di Marano . . . . .	56
4	Fiume Tagliamento . . . . .	Varco di Manzia . . . . .	Nell'Adriatico alla punta del Tagliamento.	170
	a) Torrente Lumiei . . . . .	Monte Tiersine presso Mediana . . . . .	Nel Tagliamento presso Socchieve.	23
	b) Torrente Degano . . . . .	Giogo Veranis . . . . .	Nel Tagliamento presso Villa . . . . .	38
	c) Torrente But . . . . .	Monte Croce . . . . .	Nel Tagliamento fra Tolmezzo e Caneva.	35
	d) Torrente Fella . . . . .	Colle di Scifnitz presso Tarvis . . . . .	Nel Tagliamento a tre chilometri sopra Venzone.	50
	e) Torrente Arzino . . . . .	Monte Verzegnis e Valcalda . . . . .	Nel Tagliamento allo stretto di Pinzano.	25
5	Fiume Lemene . . . . .	Presso Casarsa . . . . .	Nell'Adriatico, porto e rada di Falconera.	52
6	Fiume Livenza . . . . .	Monte Cavallo . . . . .	Nell'Adriatico, porti di Santa Margherita e Falconera.	115
7	Fiume Meduna . . . . .	Monte Burlaton e Vetta Forecchia . . . . .	Nel Livenza a Tremeacque a sinistra.	98
8	Fiume Noncello . . . . .	Cordenons . . . . .	Nel Meduna a Visinale di sopra a destra.	18
	a) Torrente Zellina, roggia Cellina e canale Brentella Correr.	Monti Peraieve e Burlaton . . . . .	Nel Meduna; le sue derivazioni però, Cellina e Brentella, influiscono nel Noncello a destra.	..
9	Fiume Piave . . . . .	Monte Paralba . . . . .	Nell'Adriatico, porto di Cortellazzo.	220
	a) Torrente Padola . . . . .	Monte Croce, Alpi Noriche . . . . .	Nel Piave a destra a Santo Stefano.	20
	b) Torrente Anziei . . . . .	Monte Cristallo . . . . .	Nel Piave a destra a Tre Ponti . . . . .	26
	c) Fiume Boite . . . . .	Castello di Bottestagno . . . . .	Nel Piave a destra a Perarolo . . . . .	41
	d) Torrente Maè . . . . .	Monte Fernazza . . . . .	Nel Piave a destra a Longarone . . . . .	30

MERCIALI RELATIVI AI FIUMI NAVIGABILI ITALIANI.

Tronco navigabile

Limitazione	Lunghezza Metri	Lunghezza sviluppata delle alzate Metri	Larghezza minima Metri	Fondale minimo Metri	Pendenza chilometrica massima Metri	Velocità superficiale massima a minuto secondo Metri	Numero d'ordine
Da Cervignano Illirico alla foce	22 000	....	30	3.00	0.06	0.18	1
Da Nogaro allo sbocco nell'Ausa.	12 000	10 700	16	2.50	0.05	0.17	2
Da Palazzolo alla laguna di Marano.	28 000	28 000	40	5.00	0.02	..	3
Da Cesarolo al mare . . . . .	19 300	19 300	90	2.50	0.12	0.25	4
....	....	....	..	..	..	..	
....	....	....	..	..	..	..	
....	....	....	..	..	..	..	
....	....	....	..	..	..	..	
....	....	....	..	..	..	..	
Da Portogruaro alla foce . . .	25 000	25 000	12	1.00	0.03	0.30	5
Da Porto Buffolè alla foce . .	78 000	78 000	60	1.50	1.00	..	6
Da Visinale allo sbocco. . . .	20 000	20 000	30	3.80	0.60	0.96	7
Da Pordenone allo sbocco . .	8 600	8 600	15	2.00	0.60	0.76	8
....	....	....	..	..	..	..	
Da Zenson alla foce. . . . .	34 000	34 000	70	5.00	..	..	9
....	....	....	..	..	..	..	
....	....	....	..	..	..	..	
....	....	....	..	..	..	..	
....	....	....	..	..	..	..	



## RIASSUNTO DEI PRINCIPALI DATI IDROGRAFICI E COM

Segue Tav. V.

Numero d'ordine	Tronco fluitabile						N. medio annuo delle barche cariche in acqua e discesa	Carico massimo di una barca in tonnellate	
	Denominazione	Limitazione	Lunghezza	Larghezza minima	Fondale minimo	Pendenza chilomet. massima			Velocità superf. magg. a minuto secondo
			Chil.	Metri	Metri	Metri	Metri		
1	Fiume Ausa . . . . .	....	..	..	..	..	..	120	60
2	Fiume Corno . . . . .	....	..	..	..	..	..	392	60
3	Fiume Stella . . . . .	....	..	..	..	..	..	68	100
4	Fiume Tagliamento . . .	Dalla fronte di Forni di sotto fino a Cesarolo.	157	8	0.60	4.00	4.00	400	40
	a) Torrente Lumiei . . .	Da Maina allo sbocco. . .	14	6	0.45	20.00	..	..	..
	b) Torrente Degano . . .	Da Forni Avoltri allo sbocco.	28	12	0.60	23.00	6.00	..	..
	c) Torrente But . . . . .	Dalla fronte di Cleulis allo sbocco.	24	11	0.60	25.00	6.30	..	..
	d) Torrente Fella . . . . .	Da Pontebba allo sbocco.	32	10	0.80	17.00	6.00	..	..
	e) Torrente Arzino . . . .	Da Pozzo allo sbocco . .	25	6	0.45	16.00	5.00	..	..
5	Fiume Lemene . . . . .	....	..	..	..	..	..	900	7
6	Fiume Livenza . . . . .	....	..	..	..	..	..	250	36
7	Fiume Meduna . . . . .	....	..	..	..	..	..	650	70
8	Fiume Noncello . . . . .	....	..	..	..	..	..	650	70
	a) Torrente Zellina, rog- gia Cellina e Canale Brentella Correr.	Da Claut all'origine della roggia Cellina, indi per questo canale e pel Bren- tella Correr fino allo sbocco.	35 10 20 65	18 3 1.30	0.75 0.42	14.00	..	..	..
9	Fiume Piave . . . . .	Da Campo lungo alla foce	204	..	..	..	..	200	40
	a) Torrente Padola . . .	Da Comelico allo sbocco.	9	..	..	..	..	..	..
	b) Torrente Anziei. . . .	Da 4 chilometri inferior- mente all'origine.	22	..	..	..	..	..	..
	c) Fiume Boite . . . . .	Da poco sopra a San Vito allo sbocco.	20	..	..	..	..	..	..
	d) Torrente Maè . . . . .	Da Villa superiormente a Forno di Zolio allo sbocco.	20	..	..	..	..	..	..



## RIASSUNTO DEI PRINCIPALI DATI IDROGRAFICI E COM

Segue Tav. V.

Numero d'ordine	Denominazione	Origine	Foce o sbocco	Lunghezza in chilometri
	e) Fiume Cordevole . . . . .	Dal Colle di Canzani . . . . .	Nel Piave a destra di contro a Mel.	72
10	Fiume Sile . . . . .	Casa Corba presso Alberedo . . . . .	Nell'Adriatico, porto di Jesolo . . . . .	96
11	Fiume Musestre . . . . .	Presso Breda . . . . .	Nel Sile a sinistra a Musestre . . . . .	23
12	Fiume Brenta . . . . .	Fra Caldonazzo e Levico sul colle di Pergine.	Laguna di Chioggia a Conche . . . . .	160
	a) Torrente Cismon . . . . .	Monte Castellazzo . . . . .	Nel Brenta a sinistra presso il villaggio di Cismon.	52
13	Fiume Bacchiglione . . . . .	In comune di Novoledo provincia di Vicenza, nel luogo denominato le Cime.	Al principio del Tronco Comune (1).	64
14	Fiume Gorzone . . . . .	Tre Canne, in continuazione del fiume Frattà.	Nell'Adriatico in conca di Brondolo.	56
15	Fiume Adige . . . . .	Pizzo Bianco, Alpi Retiche . . . . .	Nell'Adriatico, porto Fossone . . . . .	410
16	Fiume Tartaro . . . . .	Povegliano . . . . .	Nel Canal Bianco che ne è la continuazione a Canda.	81
17	Fiume Mincio . . . . .	Lago di Garda a Peschiera . . . . .	Nel Po a sinistra di fronte a Breda	72
18	Fiume Oglio . . . . .	Colle di Savoretto in Val Camonica.	Nel Po a sinistra a Torre d'Oglio	280
19	Fiume Adda . . . . .	Fra il monte Scala e il Pizzo del Ferro in provincia di Sondrio.	Nel Po a sinistra fra Spinadesco e Castelnuovo Bocca d'Adda.	..
20	Fiume Ticino . . . . .	Alpe di Pian Tondo, versante svizzero.	Nel Po a sinistra alla Becca sotto Pavia.	248
	a) Fiume Toce . . . . .	Alpe di Pian Tondo, versante italiano.	Nel lago Maggiore presso Fondaroca.	83
	b) Torrente San Bernardino.	Alpe di Valdo . . . . .	Nel lago Maggiore ad Intra . . . . .	20
	c) Torrente Cannobino . . . . .	Alpe di Corte Chiuso . . . . .	Nel lago Maggiore a Cannobio . . . . .	25
21	Fiume Po . . . . .	Piano del Re sul Monviso . . . . .	Nell'Adriatico, bocche del Po . . . . .	672
	a) Torrente Maira o Macra	Al colle di Maurin . . . . .	Nel Po a destra a Lombriasco . . . . .	110
	b) Fiume Tanaro . . . . .	Colle di Tanarello . . . . .	Nel Po a destra al disotto di Alesandria.	276
	c) Fiume Enza . . . . .	Monte Acuto e Malpasso . . . . .	Nel Po a destra di fronte a Viadana.	91

(1) Il Bacchiglione, con mutato nome, prosegue poi per i canali interni di Padova e per quelli di Roncajette e Pontelongo fino alla laguna esistente in conca di Brondolo. La lunghezza sommata è di 118 chilometri.

MERCIALI RELATIVI AI FIUMI NAVIGABILI ITALIANI.

Tronco navigabile

Limitazione	Lunghezza Metri	Lunghezza sviluppata delle alzaie Metri	Larghezza minima Metri	Fondale minimo Metri	Pendenza chilometrica massima Metri	Velocità superficiale massima a minuto secondo Metri	Numero d'ordine
....	....	....	..	..	..	..	
Da Treviso al mare . . . . .	77 000	68 550	20	0.80	2.03	2.22	10
Da Sperscenigo allo sbocco . .	12 000	....	6	0.70	0.08	..	11
Da Campo San Martino a Li- mena.	8 000	53 600 (1)	65	0.48	0.38	0.80	12
....	....	....	..	..	..	..	
Da Vicenza a Brusegana . . .	54 000	54 000	20	1.40	0.20	1.25	13
Dal principio ossia da Tre Canne alla foce.	56 400	56 400	16	1.60	0.12	0.47	14
Dal conf. Trent. alla foce (2)	212 000	212 000	100	1.00	1.44	2.60	15
Dal Bastiohe San Michele al Canal Bianco.	30 570	30 570	30	3.12	0.09	0.50	16
Da Mantova allo sbocco . . .	30 000	17 000	37	3.00	0.12	0.70	17
Da Pontevico allo sbocco. . .	67 000	67 000	50	0.60	1.22	1.20	18
Dal Ponte di Lecco all'incile del Naviglio di Paderno, dallo sbocco di questo al- l'incile del Naviglio della Martesana, da Pizzighetone allo sbocco in Po.	50 480	50 480	50	1.40	2.10	4.66	19
Da Sesto Calende a Torna- vento, da Pavia allo sbocco.	31 914	31 914	50	1.00	2.50	5.25	20
....	....	....	..	..	..	..	
....	....	....	..	..	..	..	
....	....	....	..	..	..	..	
Da Casale alla foce . . . . .	543 470	793 111	200	2.00	0.58	..	21
....	....	....	..	..	..	..	
....	....	....	..	..	..	..	
....	....	....	..	..	..	..	

(1) La via Alzaia esiste su tutta l'estesa del fiume in prima categoria, cioè dal passo di Carbogna alla foce.  
 (2) Oltrechè nella parte navigabile nel regno italiano, l'Adige si naviga anche fino a Trento ed a Bolzano.

## RIASSUNTO DEI PRINCIPALI DATI IDROGRAFICI E COM

Segue Tav. V.

Numero d'ordine	Tronco fluitabile						N. medio annuo delle piogge in estate e discesa	Carico massimo di una barca in tonnellate
	Denominazione	Limitazione	Larghezza Chil.	Larghezza minima Metri	Fondale minimo Metri	Pendenza chilomet. massima Metri		
e) Fiume Cordevole . . .	Da Caprile allo sbocco.	53	..	..	..	..	..	..
10 Fiume Sile . . . . .	....	..	..	..	..	..	760	80
11 Fiume Musestre . . . . .	....	..	..	..	..	..	500	15
12 Fiume Brenta . . . . .	Dal confine Trentino a Limena.	..	..	..	..	..	850	36
a) Torrente Cismon . . .	Dal confine Trentino allo sbocco.	22	..	..	..	..	..	..
13 Fiume Bacchiglione . . .	....	..	..	..	..	..	50	90
14 Fiume Gorzone . . . . .	....	..	..	..	..	..	1.160	20
15 Fiume Adige . . . . .	....	..	..	..	..	..	..	60
16 Fiume Tartaro . . . . .	....	..	..	..	..	..	60	20
17 Fiume Mincio . . . . .	....	..	..	..	..	..	2.300	130
18 Fiume Oglio . . . . .	....	..	..	..	..	..	90	130
19 Fiume Adda . . . . .	....	..	..	..	..	..	1.000	36
20 Fiume Ticino . . . . .	Da Sesto Calende allo sbocco.	104	50	1.00	2.50	5.25	..	40
a) Fiume Toce . . . . .	Dall'origine allo sbocco .	83	..	..	..	..	..	..
b) Torrente San Bernardino.	Id.	20	..	..	..	..	..	..
c) Torrente Cannobino . .	Da 5 chilometri inferiormente all'origine fino allo sbocco.	20	..	..	..	..	..	..
21 Fiume Po . . . . .	....	..	..	..	..	..	2.500	140
a) Torrente Maira o Macra	Da Prazzo a Busca . . . .	42	..	..	..	..	..	..
b) Fiume Tanaro . . . . .	Dall'origine a Gressio . .	30	..	..	..	..	..	..
c) Fiume Enza . . . . .	Dall'origine a S. Polo . .	40	..	..	..	..	..	..

MERCIALI RELATIVI AI FIUMI NAVIGABILI ITALIANI.

N.avigazione			Fluitazione										Numero d'ordine
Tonnellaggio medio annuo		Prezzo chilom. di una tonn.	Tonnellaggio medio annuo							Prezzo chilometr. di una tonnellata			
Derrate e merci	Materiali diversi		Totale	in ascesa	in discesa	a tronchi sciolti	in zattere.	in legname da fuoco	legname da costruz.	Totale	delle legna da fuoco	legnami da costruz. a tronchi sciolti	
....	....	....	..	..	..	..	..	..	..	1 600	..	..	..
10 000	10 000	50 000	0.083	0.066	0 083	0 083	..	..	..	..	..	..	10
2 000	2 400	4 400	0.08	0.08	..	..	..	..	..	..	..	..	11
....	51 000	51 600	..	..	..	18 000	4 000	14 000	18 000	..	..	..	12
....	....	....	..	..	1 300	..	460	840	1 300	..	..	..	..
2 400	....	2 400	0.15	0.10	..	..	..	..	..	..	..	..	13
8 000	800	8 800	0.10	0.10	..	..	..	..	..	..	..	..	14
..	74 000	74 000	0.06	0.06	..	..	..	..	..	..	..	..	15
500	250	750	0.05	0.05	..	..	..	..	..	..	..	..	16
13 000	59 000	72 000	0.12	0.09	..	..	..	..	..	..	..	..	17
1 000	3 500	4 500	0.12	0.09	..	..	..	..	..	..	..	..	18
40	29 960	30 000	..	0.09	..	..	..	..	..	..	..	..	19
....	....	....	..	..	..	500	..	500	500	..	..	..	20
....	....	....	..	..	..	..	..	6 000	6 000	..	..	..	..
....	....	....	..	..	8 000	..	..	8 000	8 000	..	..	..	..
....	....	....	..	..	8 000	..	..	8 000	8 000	..	..	..	..
100 000	100 000	200 000	..	..	..	..	..	..	..	..	..	..	21
....	....	....	..	..	10 000	..	..	..	10 000	..	..	..	..
....	....	....	..	..	..	..	..	..	35 000	..	..	..	..
....	....	....	..	..	40 000	..	40 000	..	4 000	..	..	..	..

## RIASSUNTO DEI PRINCIPALI DATI IDROGRAFICI E COM

Segue Tav. V.

Numero d'ordine	Denominazione	Origine	Foce o sbocco	Lunghezza in chilometri
22	Fiume Secchia . . . . .	Presso Cerreto al monte Sillano .	Nel Po a destra di fronte a Sustinente.	157
23	Fiume Panaro . . . . .	Monte Rondinaia . . . . .	Nel Po a destra a Stellata . . . .	166
24	Fiume Volturno . . . . .	Monte della Rocchetta a Capo Volturno.	Nel Tirreno a libeccio di Castel Volturno.	185
25	Fiume Garigliano . . . . .	All'unione del Gari col Liri . . . .	Nel Tirreno presso il pantano di Sessa nel golfo di Gaeta.	65
26	Fiume Tevere . . . . .	Monti Coronaro e Fumaiolo . . . .	Nel Tirreno a libeccio di Ostia .	393
27	Fiume Arno . . . . .	Monte Falterona . . . . .	Nel Tirreno a libeccio di Pisa . .	248
28	Altri corsi d'acqua:			
a)	Fiume Roia . . . . .	Colle di Tenda . . . . .	Nel Tirreno a Ventimiglia . . . .	58
b)	Fiume Nervia . . . . .	Monte Pietra Vecchia . . . . .	Nel Tirreno a levante di Ventimiglia.	29
c)	Torrente Castellano . . . . .	Monte Fallona in provincia di Teramo.	Nel Tronto ad Ascoli . . . . .	37

MERCIALI RELATIVI AI FIUMI NAVIGABILI ITALIANI.

<i>Tronco navigabile</i>							
<i>Limitazione</i>	<i>Lunghezza</i>	<i>Lunghezza sviluppata delle alzaie</i>	<i>Larghezza minima</i>	<i>Fondale minimo</i>	<i>Pendenza chilometrica massima</i>	<i>Velocità superficiale massima a minuto secondo</i>	<i>Numero d'ordine</i>
	Metri	Metri	Metri	Metri	Metri	Metri	
Da Quistello allo sbocco . . .	12 000	12 000	30	3.00	0.26	1.30	22
Da Bomporto allo sbocco . . .	57 000	57 000	27	0.82	0.57	1.00	23
Da Capua alla foce . . . . .	28 000	28 000	..	..	..	..	24
Da 8 chilometri superiormente alla foce.	8 000	8 000	40	2.00	0.12	0.30	25
Da Ponte Felice al mare . . .	144 000	144 000	90	2.00	0.30	1.00	26
Dallo scalo del Pignone sotto Firenze fino alla foce.	106 000	151 000	45	1.50	..	..	27
•							28
••••	••••	••••	••	••	••	••	
••••	••••	••••	••	••	••	••	
••••	••••	••••	••	••	••	••	
	1 774 734	2 058 325					



## RIASSUNTO DEI PRINCIPALI DATI IDROGRAFICI E COM

Segue Tav. V.

Numero d'ordine	Tronco fluitabile					Velocità superf. max. a minuto secondo	N. medio annuo delle barche cariche in usce/a e disce/a	Carico massimo di una barcha in tonnellate
	Denominazione	Limitazione	Lunghezza Chil.	Larghezza minima Metri	Fondale minimo Metri			
22	Fiume Secchia . . . . .	Dall'origine al bacino di San Michele.	50	..	..	40.00	..	..
23	Fiume Panaro . . . . .	Dallo sbocco del Leo fino a San Cesario.	57	..	0.80	40.00	..	972 40
24	Fiume Volturno . . . . .	....	..	..	..	..	..	..
25	Fiume Garigliano . . . . .	....	..	..	..	..	..	..
26	Fiume Tevere . . . . .	Da 100 chilometri superiormente al ponte Felice fino a Roma.	200	..	..	..	..	500 140
27	Fiume Arno . . . . .	....	..	..	..	..	..	2 400 15
28	Altri corsi d'acqua:							
	a) Fiume Roia . . . . .	Da 40 chilometri superiormente alla foce.	40	..	..	..	..	..
	b) Fiume Nervia . . . . .	Da 4 chilometri inferiormente all'origine.	25	..	..	..	..	..
	c) Torrente Castellano .	Id.	34	..	..	..	..	..
			1 440					

MERCIALI RELATIVI AI FIUMI NAVIGABILI ITALIANI.

N a v i g a z i o n e			F l u i t a z i o n e										N u m e r o d' o r d i n e
Tonnellaggio medio annuo			Prezzo chilom. di una tonn.		Tonnellaggio medio annuo					Prezzo chilometr. di una tonnellata			
Derrate e merci	Materiali diversi	Totale	in ascesa	in discesa	a tronchi sciolti	in zattere	in legname da fuoco	legname da costruz.	Totale	delle legna da fuoco	legnami da costruz.		
											a tronchi sciolti	in zattere	
....	....	....	..	..	28 000	..	28 000	..	28 000	..	..	..	22
7 100	14 300	21 400	0.15	0.09	7 000	..	7 000	..	7 000	..	..	..	23
....	....	....	..	..	..	..	..	..	..	..	..	..	24
....	....	....	..	..	..	..	..	..	..	..	..	..	25
15 000	21 000	36 000	..	..	..	100	..	100	100	..	..	..	26
12 000	24 000	36 000	0.14	0.09	..	..	..	..	..	..	..	..	27
....	....	....	..	..	18 000	..	..	18 000	18 000	..	..	..	28
....	....	....	..	..	2 000	..	..	2 000	2 000	..	..	..	
....	....	....	..	..	10 000	..	10 000	..	..	..	..	..	

## RIASSUNTO DEI PRINCIPALI DATI IDROGRAFICI E COM

TAV. VI.

Numero d'ordine	Denominazione	Posizione geografica	Lunghezza Chilometri	Superficie Chil. q.	Larghezza		
					massima	minima	media
					Metri	Metri	Metri
1	Lago di Garda o Benaco.	Fra 45° 26' e 45° 52' di latitudine boreale; fra 10° 59' e 10° 37' di longitudine occidentale da Roma.	52.000 da Peschiera a Riva.	361.38	16 500 fra Larcise e Padenghe	2 650 presso il confine tirolese	6 942
2	Lago d'Iseo o Sebino.	Fra 45° 39' e 45° 49' di latitudine boreale; fra 20° 32' e 20° 23' di longitudine occidentale da Roma.	25.000 da Sarnico a Lovere	58.50	5 400 fra Portirone e Sale	1 350 presso Zorzino	2 340
3	Lago di Como o Lario.	Fra 45° 48' e 46° 13' di latitudine boreale; fra 30° 23' e 30° 3' di longitudine occidentale da Roma.	80.660 da Riva di Chiavenna a Como e Lecco sommando i due rami omonimi	156.50	4 400 sopra una linea a 2 chilometri al disopra di Menaggio	1 500 poca sopra a Varenna nel ramo unico	1 940
4	Lago di Lugano o Ceresio.	Fra 45° 34' e 46° 21' di latitudine boreale; fra 30° 38' e 30° 22' di longitudine occidentale da Roma.	32.000 da Porlezza a Ponte Tresa 44.000 la sommata di tutte le sue diramazioni	49.00	2 800	800 al ponte che lo attraversa fra Melide e Bissone	1 114
5	Lago Maggiore o Verbano.	Fra 45° 43' e 46° 10' di latitudine boreale; fra 40° 0' e 30° 38' di longitudine occidentale da Roma.	64.600 da Sesto Calende a Magadino	200.00	6 000 esclusa quella del golfo di Pallanza che è di 9 000	1 270	3 120

MERCIALI RELATIVI AI LAGHI NAVIGABILI ITALIANI.

Profondità m a f f i m a  Metri	Perimetro  Chil.	Eleva- zione sul livello del mare  Metri	Pendenza	Altezza sulla magra massima				Movimento annuo commerciale nel porto principale				Numero d'ordine
				Piene straordinarie	Piene ordinarie	Pelo ordinario	Magra ordinaria	Barche e navi		Tonnellaggio		
								entrate	uscite	in entrata	in uscita	
<i>Porto di Desenzano.</i>												
290 alla metà di una linea condotta da Malcesine nella direzione di Monte Castello di Signale.	124	69.167	0.05 in magra 0.25 in piena	1.54	1.05	0.75	0.30	8 000	8 000	17 000	6 000	2
584 secondo Bettoni fra Castelletto di Brenzone e Gargnano.												
300 alla metà di una linea condotta da Portirone alle così dette Corna dei 30 passi.	56	191.844	....	2.80	1.90	0.85	0.40	..	..	..	..	2
<i>Porto di Como.</i>												
588 ad un terzo di una linea fra il Sasso di Morcote e Nobiallo	178	198.726	0.06 in magra 0.15 in piena	4.39	3.50	1.84	0.44	22 000	22 000	65 000	61 000	3
161 alla metà di una linea condotta fra Venosgna e Cresogno poco al di sopra di Osteno.	88	272.372	0.14 in magra 0.22 in piena	2.80	1.90	1.10	0.10	..	..	..	..	4
<i>Porto d'Arona o d'Intra.</i>												
800 fra il Sasso di Santa Caterina e il Sasso di Farrè ad un chilometro dal primo.	146	194.697	0.07 in magra 0.15 in piena	7.95	4.00	1.80	0.50	..	..	5 000	2 500	

## POSIZIONE GEOGRAFICA E AL

di alcuni punti delle

TAV. VII.

Numero d'ordine	Denominazione dei punti	Posizione geografica		Altezza sul livello del mare Metri	Provenienza dei dati
		Longitudine da Monte Mario	Latitudine Nord		
1	Monte Mario (segnale geodetico).	0° 00' 00''	41° 55' 26'' 44	145.76	Nuova triangolazione d'Italia . . .
2	Ponte San Luigi . . . . .	— 4° 55' 00''	43° 47' 00''	...	Dall'antica carta del Piemonte 1/50,000.
3	Ventimiglia . . . . .	— 4° 51' 28''	43° 47' 30''	167.43	Nuova triangolazione dell'Italia . .
4	Monte Grammondo (segnale geodetico).	— 4° 56' 36''	43° 50' 29''	1 376.92	Id. id. . . . .
5	Colle di Tenda (segnale della galleria).	— 4° 52' 56''	44° 09' 02''	1 908.57	Id. id. . . . .
6	Cima del Gilas . . . . .	— 5° 04' 00''	44° 07' 03''	...	Dalla carta del Piemonte 1/50,000 . .
7	Monte Enchastraya (segnale geodetico).	— 5° 33' 56''	44° 21' 54''	2 954.57	Antica triangolazione del Piemonte
8	Monviso . . . . .	— 5° 21' 48''	44° 39' 55''	3 840.30	Id. id. . . . .
9	Monginevra (obelisco) . .	— 5° 43' 31''	44° 55' 51''	1 848.90	Id. id. . . . .
10	Monte Tabor (segnale geodetico).	— 5° 53' 22''	45° 06' 43''	3 175.97	Id. id. . . . .
11	Moncenisio (ospizio) . . .	— 5° 30' 45''	45° 14' 11''	1 926.07	Id. id. . . . .
12	Rocciamelone (segnale geodetico).	— 5° 22' 33''	45° 12' 04''	3 535.61	Id. id. . . . .
13	La Levanna (punta centrale).	— 5° 17' 20''	45° 24' 25''	3 660.00	.....
14	Piccolo San Bernardo (ospizio).	— 5° 34' 13''	45° 40' 37''	2 181.00	Dalla carta del Piemonte 1/50,000 . .
15	Monte Bianco . . . . .	— 5° 35' 19''	45° 49' 50''	4 804.18	Antica triangolazione del Piemonte
16	Monte Grapillon o Monte Dolent.	— 5° 24' 00''	45° 55' 00''	3 820.00	Carta del Piemonte 1/50,000 . . . . .

## TEZZA SUL LIVELLO DEL MARE

## Alpi e degli Appennini.

## Cenni monografici

Numero d'ordine

- |   |    |
|---|----|
| <p>Situato presso Roma. È il punto pel quale passa il meridiano zero per le posizioni geografiche della nuova carta d'Italia. La differenza di longitudine di questo punto con Parigi è 10° 06' 59" e quindi coll'isola di Ferro 30° 06' 59"; e con Greenwich 12° 27' 08". Le longitudini ad Ovest di monte Mario sono negative, quelle ad Est positive.</p>                            | 1  |
| <p>Ponte sulla rotabile nazionale fra Ventimiglia e Monaco. Su questo ponte esiste una pietra che segna il confine fra i territori italiano e francese.</p>   | 2  |
| <p>Città situata presso il confine italo-franco.</p>  | 3  |
| <p>Punto di 1° ordine della nuova triangolazione d'Italia. Situato sulla cresta del contrafforte che segna i confini fra la provincia di Porto Maurizio ed il Nizzardo, separando le acque della Bevera (affluente di destra della Roja) da quelle del San Romano, piccolo torrente che si getta direttamente nel mare ad Ovest di Mentone.</p>   | 4  |
| <p>Segnale in muratura situato ad Est della rotabile e sulla linea generale di dislivello delle Alpi. Questo segnale serve per lavori della galleria di Tenda. Il confine per altro non segue ivi la cresta principale, ma passa a Sud fra i paesi di Tenda e di Saorgio e taglia la rotabile presso l'Abbadia di San Dalmazzo.</p>   | 5  |
| <p>È il punto più elevato del tratto di Alpi marittime che separa la provincia di Cuneo dal Nizzardo. È situato presso il confine.</p>  | 6  |
| <p>Sulla cresta principale delle Alpi, sulla linea di confine, a Sud del colle della Maddalena (o dell'Argentiera) pel quale passa la mulattiera che dalla valle della Stura conduce nella valle dell'Ubaye, affluente di sinistra della Durance. È uno dei nodi più importanti delle Alpi.</p>   | 7  |
| <p>Punta spiccata e la più caratteristica delle Alpi occidentali. Situato alle sorgenti del Po, non è però sulla cresta principale delle Alpi, ma a poca distanza da questa e trovasi tutto sul territorio italiano.</p>  | 8  |
| <p>È un obelisco eretto sulla sommità del colle, di fianco alla strada rotabile che da Cesanna in val di Dora Riparia conduce a Briançon nella valle della Durance. È sulla linea del confine italo-franco.</p>   | 9  |
| <p>Punto di 10° ordine della nuova triangolazione d'Italia situato sulla cresta principale delle Alpi e sulla linea di confine fra l'Italia e la Francia. È uno dei nodi principali delle Alpi. È il punto più occidentale d'Italia.</p>  | 10 |
| <p>L'ospizio del Moncenisio è situato sulla strada rotabile che pel colle del Moncenisio mette in comunicazione la valle della Dora Riparia con quella dell'Arc (affluente dell'Isère). L'ospizio è situato sul territorio italiano presso la linea di confine.</p>   | 11 |
| <p>Punto di 10° ordine della nuova triangolazione d'Italia. Situato a Nord della città di Susa alla testata della valle di Viù. È uno dei punti più caratteristici delle Alpi. La vetta non è sulla cresta principale ma all'origine del contrafforte fra le valli di Viù e della Dora Riparia a brevissima distanza dal confine e trovasi per conseguenza sul territorio italiano.</p> | 12 |
| <p>Punto della cresta principale delle Alpi e sulla linea del confine italo-franco ad Est del colle dell'Iseran (attraversato da un sentiero che dalla valle dell'Isère mette nell'altra valle dell'Arc). È uno dei nodi principali delle Alpi.</p>   | 13 |
| <p>L'ospizio è situato sulla rotabile che da Aosta nella valle della Dora Baltea conduce a Moutiers nella valle dell'Isère, ed è sulla linea di confine tra l'Italia e la Francia.</p>  | 14 |
| <p>È il punto più elevato delle Alpi. Situato sulla cresta principale e sulla linea di confine italo-franco alla testa della valle della Dora Baltea.</p>   | 15 |
| <p>Punto trivernale al confine italo-franco-svizzero. Situato sulla cresta principale delle Alpi a Nord-Ovest del colle di Ferret (attraversato da un sentiero che da Courmayeur in val d'Aosta conduce a Martigny in val del Rodano).</p>  | 16 |

## POSIZIONE GEOGRAFICA E AL

di alcuni punti delle

Segue Tav. VII.

Numero e Ordine	Denominazione dei punti	Posizione geografica		Altezza sul livello del mare Metri	Provenienza dei dati
		Longitudine da Monte Mario	Latitudine Nord		
17	Gran San Bernardo (ospizio).	— 5° 15' 00''	45° 52' 00''	2 466.00	Carta del Piemonte 1/50,000 . . . .
18	Monte Cervino o Mat- tornhorn.	— 4° 48' 00''	45° 59' 00''	4 520.00	Id. id. . . . .
19	Monte Rosa (punta Dufour).	— 4° 35' 00''	45° 56' 00''	4 614.00	Id. id. . . . .
20	Sempione (colle) . . . . .	— 4° 25' 00''	46° 15' 00''	2 020.00	Id. id. . . . .
21	San Giacomo (colle) . . .	— 4° 00' 00''	46° 27' 00''	2 308.00	Id. id. . . . .
22	Monte Limidario (segnale geodetico).	— 3° 48' 17''	46° 07' 16''	2 189.24	Antica triangolazione del Piemonte
23	Chiasso (ponte) . . . . .	— 3° 25' 00''	45° 49' 00''	233.00	Carta austriaca 1/86,400. La quota dalla Carta svizzera.
24	Spluga (colle) . . . . .	— 3° 07' 00''	46° 30' 00''	2 117.00	Id. id. . . . .
25	Costasegna (paese) . . . .	— 2° 57' 00''	46° 20' 00''	720.00	Id. id. . . . .
26	Monte della Disgrazia . .	— 2° 42' 00''	46° 16' 00''	3 770.00	Id. id. . . . .
27	Pizzo Bernina . . . . .	— 2° 32' 00''	46° 22' 00''	4 153.00	Carta delle Alpi dei Mayr. Id. . .
28	Piatta Mala (castello) . .	— 2° 18' 00''	46° 15' 00''	....	Carta austriaca 1/86,400. Id. . . . .
29	Boffalora (passo) . . . . .	— 2° 12' 00''	46° 35' 00''	2 265.00	Carta delle Alpi dei Mayr. Id. . .
30	Stelvio (passo) . . . . .	— 2° 00' 00''	46° 31' 00''	2 797.00	Carta austriaca 1/86,400. Id. . . . .
31	Tonale (passo) . . . . .	— 1° 52' 00''	46° 16' 00''	1 930.00	Carta austriaca 1/86,400. L'altitudine dall'atlante dei Mayr.

## TEZZA SUL LIVELLO DEL MARE

Alpi e degli Appennini.

## Cenni monografici

Numero d'ordine

- L'ospizio è situato presso la sommità del colle sulla mulattiera che mette in comunicazione Aosta (nella valle della Dora Baltea) con Martigny (nella valle del Rodano). La linea del confine italo-svizzero passa presso l'ospizio. 17
- Sulla cresta principale delle Alpi Pennine e sul confine italo-svizzero. È una delle più eccelse vette delle Alpi. 18
- La punta Dufour è la punta centrale e la più elevata del gruppo del monte Rosa ed è, dopo il monte Bianco, la vetta più elevata delle Alpi. Trovasi sulla linea di dislivello generale e sulla linea di confine italo-svizzero. 19
- Il colle del Sempione è attraversato dalla rotabile che da Domodossola in val di Toce conduce a Brigg in val del Rodano. Il confine italo-svizzero quivi non segue più la cresta principale, ma taglia la strada del Sempione fra i villaggi di Gondo e di Paglino. 20
- È il colle più settentrionale delle Alpi Lepontine, alle sorgenti della Toce, ed è attraversato da una mulattiera che dalla valle della Toce mette nell'alta valle del Ticino. È sul confine italo-svizzero. 21
- Punto geodetico di 1° ordine, comune alle antiche triangolazioni del Piemonte e della Svizzera, situato ad Ovest del Lago Maggiore fra la valle Cannobbiana e la valle del Melezzo. Sulla linea del confine italo-svizzero. 22
- Sulla rotabile che da Como per Mendrisio conduce a Lugano. La linea di confine passa ad oriente di Chiasso che è paese svizzero (Canton Ticino). 23
- Colle attraversato dalla strada rotabile che da Chiavenna rimontando il torrente Liro mette a Splügen nell'alta valle del Reno. Sulla sommità del colle passa la linea di confine italo-svizzero. 24
- Sulla rotabile che rimontando la Mera di Chiavenna conduce al colle del Maloja e quindi scende nella valle dell'Inn. Il confine italo-svizzero taglia detta rotabile ad Ovest del paese di Costasegna. 25
- Uno dei punti più elevati delle Alpi Retiche. Situato poco a Sud della linea di dislivello fra la Mera e l'alta valle dell'Adda, linea che segna ivi il confine italo-svizzero. 26
- Una delle vette più elevate delle Alpi Retiche. Situato a Sud-Ovest del colle di Bernina o passo del Puschivino che da Tirano in val d'Adda conduce a S. Moritz in valle dell'Inn. Trovasi poco discosto ed a Nord della cresta principale ossia della linea di confine italo-svizzero. 27
- Situato a Nord di Tirano sulla rotabile che dalla valle dell'Adda conduce al colle di Bernina rimontando la valle di Puschivino. La linea di confine poco ad Ovest di Pizzo Bernina abbandona la cresta principale delle Alpi, scende lungo la cresta del contrafforte di destra della valle di Puschivino, taglia la rotabile predetta al castello di Piattamala e quindi risale sul contrafforte di sinistra della valle di Puschivino e va a raggiungere la cresta principale delle Alpi a Cima di Campo. 28
- Ad Ovest e presso il sagliente più settentrionale del confine italo-svizzero. Questo passo trovasi sul territorio svizzero, è sulla cresta principale delle Alpi ed è attraversato da una mulattiera che da una valle dell'Adige mette nella valle dell'Inn. 29
- Sul contrafforte che separa la valle dell'Adige dalla valle dell'Adda. Il colle dello Stelvio è attraversato dalla rotabile che da Bormio conduce nella valle dell'Adige ed a poche centinaia di metri a Nord e precisamente alla testa del contrafforte secondario fra le valli di Trafoi e Tauffers trovasi il punto *irregionale del confine italo-austro-svizzero*. 30
- Il colle del Tonale è attraversato dalla rotabile che dalle sorgenti dell'Oglio (Valcamonica) conduce nella valle del Sole e quindi a Trento in valle d'Adige. La linea di confine italo-austriaco che segue la cresta del contrafforte detto *La Camonica*, taglia la rotabile predetta alla sommità del colle. 31



## POSIZIONE GEOGRAFICA E AL

di alcuni punti delle

Segue Tav. VII.

Numero d'ordine	Denominazione dei punti	Posizione geografica		Altezza sul livello del mare Metri	Provenienza dei dati
		Longitudine da Monte Mario	Latitudine Nord		
32	Monte Adamello . . . . .	- 1° 57' 00''	46° 09' 00''	3 650.00	Carta austriaca $\frac{1}{86,400}$ . L'altitudine dall'atlante dal Mayr.
33	Ponte del Caffaro . . . . .	- 1° 56' 00''	45° 49' 00''	380.00	Id. id. . . . .
34	Monte Vesta . . . . .	- 1° 53' 00''	45° 43' 00''	....	Id. id. . . . .
35	Monte Altissimo . . . . .	- 1° 34' 00''	45° 49' 00''	2 131.00	Id. id. . . . .
36	Monte Baldo (segnale geodetico).	- 1° 37' 19'	45° 42' 13''	2 199.92	Triangolazione dei dintorni di Verona.
37	Mama (villaggio). . . . .	- 1° 32' 00''	45° 42' 00'	....	Carta austriaca $\frac{1}{86,400}$ . . . . .
38	Corno d'Acquiglio . . . . .	- 1° 31' 00'	45° 40' 00''	1 585.00	Id. Altitudine dal Mayr . . . . .
39	Colle delle Fugazze . . . . .	- 1° 16' 00''	45° 45' 00''	1 290.00	Id. id. . . . .
40	San Pietro in Val d'Astico	- 1° 05' 00''	45° 52' 00''	....	Id. id. . . . .
41	Cima del Dodici . . . . .	- 0° 59' 00''	45° 59' 00''	2 393.00	Id. id. . . . .
42	Primolano . . . . .	- 0° 44' 00''	45° 58' 00''	....	Carta austriaca $\frac{1}{86,400}$ . . . . .
43	Bellotti (villaggio). . . . .	- 0° 42' 00''	46° 05' 00''	....	Id. id. . . . .
44	Monte Marmolada . . . . .	- 0° 36' 00''	46° 26' 00''	3 586.00	Id. Altitudine dal Mayr . . . . .
45	San Vito del Cadore . . . . .	- 0' 15' 00''	46° 27' 00''	....	Carta austriaca $\frac{1}{86,400}$ . . . . .
46	Monte Trugnani . . . . .	+ 0° 02' 00''	46° 40' 00''	....	Id. id. . . . .
47	Monte Paralba . . . . .	....	....	....	.....
48	Pontebba . . . . .	+ 0° 51' 00''	46° 30' 00''	....	Id. id. . . . .

## TEZZA SUL LIVELLO DEL MARE

Alpi e degli Appennini.

## Cenni monografici

Numero d'ordine

- La linea di confine dopo aver seguito fino a monte Adamello la cresta principale del contrafforte di destra della valle dell'Adige, abbandona detta cresta e dirigersi a Sud fra val Giudicaria e l'alta valle dell'Oglio. 32
- Ponte sul torrente Caffaro a Sud di Lodrone ed a Nord del lago d'Idro. Segna il confine italo-austriaco sulla rotabile che da Anfo per la valle del Chiese conduce nel Trentino. 33
- Fra il lago di Garda e quello d'Idro. È uno dei rientranti più meridionali del confine italo-austriaco. 34
- Sulla riva orientale del lago di Garda. È la vetta più nordica della lunga cresta, detta di monte Baldo, fra il lago di Garda e l'Adige. Il confine italo-austriaco dopo attraversato il lago di Garda fra Limone e Riva sale sulla cima di monte Altissimo poi volge a Sud lungo la cresta di monte Baldo. 35
- Punto culminante della cresta di monte Baldo. Il confine italo-austriaco poco a Nord di questo punto volge ad oriente e scende all'Adige per costa di Mama. 36
- Frazione del comune di Belluno Veronese sulla destra dell'Adige e sulla rotabile. Situato sul confine italo-austriaco, appartiene all'Italia. 37
- Appartiene alla cresta dei monti Lessini sulla sinistra dell'Adige. È il punto più meridionale del confine fra l'Italia ed il Trentino. 38
- Per esso, passa la rotabile che da Schio in val del Timonchio conduce per valle Arsa a Roveredo in val d'Adige. Il confine italo-austriaco passa pel colle. 39
- Frazione del comune di Rotzo in val d'Astico. È in questa vallata l'ultimo villaggio su territorio italiano. La linea di confine segue il corso del torrente Astico fino allo sbocco di val Forra, ove abbandona l'Astico per rimontare questo vallone. 40
- È la punta più spiccata della cresta di monti che separano la regione detta dei Sette Comuni dalla valle Sugana, lungo la qual cresta corre per gran tratto il confine italo-austriaco. 41
- Paese in territorio italiano situato all'incontro delle tre strade provenienti da Trento, da Feltre e da Bassano. Il confine austro-italiano è a due chilometri e mezzo circa da Primolano rimontando la valle del Brenta. 42
- Frazione del comune di Lamon situato nella valle del Cismone affluente di sinistra del Brenta. È su territorio italiano, presso al confine italo-austriaco. 43
- Alle sorgenti dell'Avisio sulla linea di confine. È uno dei punti più spiccati del contrafforte di sinistra della valle dell'Adige. 44
- Comune italiano situato nella valle del Boite (affluente di destra del Piave) nella strada rotabile che da Pieve di Cadore conduce a Toblach in valle della Rienz presso il colle di Toblach percorso dalla rotabile che dalla valle d'Adige va nella valle della Drava. Da San Vito al confine italo-austriaco, circa 5 chilometri. 45
- È il punto più settentrionale del confine italo-austriaco e nel tempo stesso il punto più settentrionale d'Italia. Situato sulla cresta principale delle Alpi Carniche a Nord-Ovest del colle di monte Croce attraversato da una mulattiera che dalla valle della Piave conduce a Innichen nella valle della Drava. 46
- Situato alla testa del contrafforte fra la Piave ed il Tagliamento, poco a Sud della cresta principale delle Alpi sulla quale corre il confine italo-austriaco. Monte Paralba fu punto geodetico nella triangolazione per la misura dell'arco di parallelo fra Dunkerque nell'Atlantico e Fiume sull'Adriatico. 47
- Paese italiano al confluente dei torrenti Fella e Pontebba, sulla rotabile che rimonta la valle del Fella e conduce al colle di Tarvis. Il confine austriaco-italiano trovasi immediatamente fuori del paese lungo il torrente Pontebba. 48

## POSIZIONE GEOGRAFICA E AL

di alcuni punti delle

Segue Tav. VII.

Numero d'ordine	Denominazione dei punti	Posizione geografica		Altezza sul livello del mare Metri	Provenienza dei dati
		Longitudine da Monte Mario	Latitudine Nord		
49	Monte Canin . . . . .	+ 1° 00' 00''	46° 21' 00''	2 800.00	Carta austriaca 1/80,400.
50	Monte Matajur . . . . .	...	....	....	.....
51	Monte Colaurat . . . . .	+ 1° 13' 00''	46° 10' 00''	....	Id. id. ....
52	Palmanova . . . . .	+ 0° 52' 00''	45° 54' 00''	....	Id. id. ....
53	Porto Buso . . . . .	+ 0° 48' 00''	45° 43' 00''	....	Id. id. ....
54	Capo d'Otranto . . . . .	+ 6° 03' 29''	40° 06' 23''	32.00	Elenco dei fari e fanali d'Italia ..
55	Capo Spartivento . . . . .	+ 3° 36' 23''	37° 55' 29''	17.02	Id. id. ....
56	Capo del Faro . . . . .	+ 3° 12' 10''	38° 16' 00''	....	Nuova carta d'Italia 1/80,000 . . . .
57	Capo Lilibeo . . . . .	- 0° 01' 45''	37° 28' 00''	....	.....
58	Punta delle Correnti . . . . .	+ 2° 37' 30''	36° 38' 30''	....	.....
59	Punta del Falcone . . . . .	- 3° 25' 55''	41° 15' 40''	....	Carta del gen. Lamarmora 1/250,000.
60	Capo Comino . . . . .	- 2° 26' 45''	40° 31' 20''	....	Id. id. ....
61	Capo Teulada . . . . .	- 3° 48' 05''	38° 51' 34''	64.65	Id. id. ....
62	Capo dell'Argentera . . . . .	- 4° 18' 45''	40° 43' 40''	....	Id. id. ....

## TEZZA SUL LIVELLO DEL MARE

Alpi e degli Appennini.

## Cenni monografici

Numero d'ordine

È la punta più spiccata del contrafforte fra Isonzo e Tagliamento sulla linea del confine italo-austriaco.	49
Punto geodetico della rete che servi al calcolo della misura dell'arco di parallelo fra Dunkerque e Fiume. Situato sulla linea di confine, sulla cresta del contrafforte fra Isonzo e Natisone a Sud del colle di Starasella, attraversato dalla rotabile che da Udine per Cividale conduce a Caporetto.	50
Alle sorgenti dell'Indrio. È il punto più orientale del confine italo-austriaco.	51
Il confine italo-austriaco giunto a M. Colaurat scende nella vallata dell'Indrio, corre lungo questo torrente fino poco a Sud di Cormons, poi si dirige su Palmanova che lascia ad Ovest. Palmanova è città italiana che trovasi ad un chilometro circa dal confine il quale attraversa la strada che conduce a Gradisca.	52
Punto del confine italo-austriaco sull'Adriatico. Porto Buso è una delle bocche per le quali la laguna compresa fra il Tagliamento e l'Isonzo comunica coll'Adriatico e dove ha sbocco il fiume Ansa.	53
È il punto più orientale dell'Italia peninsulare. Situato in Terra d'Otranto, provincia di Lecce.	54
È il punto più meridionale dell'Italia peninsulare. Situato all'estrema punta del Sud della provincia di Reggio di Calabria.	55
È il punto più orientale della Sicilia, situato sullo stretto di Messina.	56
È il punto più occidentale della Sicilia, situato ad Ovest di Marsala.	57
È il punto più meridionale della Sicilia, situato a Sud di Pachino.	58
È il punto più settentrionale dell'isola di Sardegna, situato sullo stretto di Bonifacio.	59
È il punto più orientale dell'isola di Sardegna.	60
È il punto più meridionale dell'isola di Sardegna.	61
È il punto più occidentale dell'isola di Sardegna.	62

## COORDINATE DI ALCUNI PUNTI DEL LITORALE D'ITALIA.

TAV. VIII.

Nome dei punti	Latitudine	Longitudine	Provenienza
	Nord	Est Greenwich	
Capò Spartivento (Faro) . . . . .	37° 55' 28" 5	16° 3 31" 5	Spedizione idrografica 1876.
Otranto (Campanile) . . . . .	40° 8' 43"	18° 29' 37" 5	Id. id. 1872.
Capo Testa (Torre di Santa Riparata) (Sardegna).	41° 14' 12"	9° 9' 2" 4	Lamarmora.
Capo Teulada . . . . .	38° 51' 52" 58	8° 39' 8" 2	Id.
Capo dell'Argentiera . . . . .	40° 43' 40" 89	8° 8' 49" 6	Id.
Capo Comino . . . . .	40° 31' 20"	9° 50' 25"	Dalla Carta del Lamarmora.
Pachino (Sicilia) . . . . .	36° 42' 51" 5	15° 5' 17" 7	Stato Maggiore italiano.
Torre di Faro (Punta Peloro) . . . . .	38° 16' 3"	15° 38' 58" 2	Id. id.
Capo Marsala o Lilibeo (Faro del porto)	37° 47' 8" 8	16° 4' 21" 5	Id. id.

NOTIZIE TOPOGRAFICHE E IDRÒGRAFICHE

sulle provincie del Regno.

TAV. IX.

Numero d'ordine	Provincie	Superficie in chilometri quadrati			Numero	Monti e altipiani Elevazione in metri		
		Piana	Montuosa	Totale		Massima	Minima	Media
1	Alessandria . . . . .	265 00	4 789 92	5 054 92	7	1 638	122	836
2	Ancona . . . . .	330 00	1 577 39	1 907 39	26	1 445	105	878
3	Aquila . . . . .	3 189 00	3 311 00	6 500 00	12	2 910	1 354	2 142
4	Arezzo . . . . .	870 00	2 439 00	3 309 00	10	1 638	150	898
5	Ascoli Piceno . . . . .	650 00	1 445 56	2 095 56	13	2 458	264	1 188
6	Avellino . . . . .	1 832 30	1 816 90	3 649 20	102	1 909	200	1 414
7	Bari . . . . .	4 453 14	1 483 78	5 936 92	..	....	....	....
8	Belluno . . . . .	349 00	2 942 78	3 291 78	25	3 366	270	2 215
9	Benevento . . . . .	230 38	1 552 13	1 782 51	3	....	....	....
10	Bergamo . . . . .	548 62	2 268 09	2 816 71	35	3 042	910	2 038
11	Bologna . . . . .	1 888 33	1 713 43	3 601 76	17	....	....	....
12	Brescia . . . . .	1 960 00	2 297 58	4 257 58	32	3 618	1 600	2 543
13	Cagliari . . . . .	8 409 47	5 205 93	13 615 40	27	1 917	594	1 153
14	Caltanissetta . . . . .	829 91	2 938 91	3 768 82	33	996	704	830
15	Campobasso . . . . .	780 00	3 823 91	4 603 91	7	2 053	1 005	1 346
16	Caserta . . . . .	4 381 46	1 593 32	5 974 78	13	....	....	....
17	Catania . . . . .	610 00	4 492 19	5 102 19	9	3 513	807	1 496
18	Catanzaro . . . . .	2 489 58	3 485 52	5 975 10	..	....	....	....
19	Cnieti . . . . .	....	2 861 46	2 861 46	3	2 729	2 071	2 400
20	Como . . . . .	688 47	2 031 36	2 719 83	21	2 611	965	1 908
21	Cosenza . . . . .	1 610 00	5 748 04	7 358 04	102	2 248	655	1 143
22	Cremona . . . . .	1 637 30	....	1 637 30	..	....	....	....
23	Cuneo . . . . .	1 945 65	5 190 00	7 135 65	584	3 840	2 600	2 627
24	Ferrara . . . . .	2 616 77	....	2 616 77	..	....	....	....
25	Firenze . . . . .	564 00	5 309 54	5 873 54	22	1 939	419	1 068
26	Foggia . . . . .	2 763 00	4 885 40	7 648 40	53	1 150	500	766
27	Forlì . . . . .	707 00	1 155 37	1 862 37	6	948	532	698
28	Genova . . . . .	45 17	4 069 28	4 114 45	..	....	....	....
29	Girgenti . . . . .	600 00	3 261 72	3 861 72	7	1 576	320	1 007
30	Grosseto . . . . .	919 23	3 501 36	4 420 59	14	1 224	355	759
31	Lecce . . . . .	6 379 75	2 150 00	8 529 75	..	....	....	....
32	Livorno . . . . .	18 70	307 50	326 20	12	1 006	290	493
33	Lucca . . . . .	160 00	1 333 21	1 493 21	20	1 963	544	1 155
34	Macerata . . . . .	300 00	2 436 63	2 736 63	34	2 136	....	....
35	Mantova . . . . .	2 138 00	352 39	2 490 39	3	206	140	175

## NOTIZIE TOPOGRAFICHE E IDROGRAFICHE

sulle provincie del Regno.

Segue Tav. IX.

Numero d'ordine	Provincie	Superficie in chilometri quadrati			Monti e altipiani			
		Piana	Montuosa	Totale	Numero	Elevazione in metri		
						Massima	Minima	Media
36	Massa Carrara . . . . .	112 00	1 667 91	1 779 91	56	2 072	547	1 085
37	Messina . . . . .	160 00	4 419 00	4 579 00	42	1 846	525	1 255
38	Milano . . . . .	2 849 00	143 20	2 992 20	..	....	....	....
39	Modena . . . . .	1 319 06	1 182 42	2 501 48	81	2 158	300	1 009
40	Napoli . . . . .	415 85	649 71	1 065 56	8	1 444	178	759
41	Novara . . . . .	3 934 18	2 609 04	6 543 22	45	4 614	2 086	3 025
42	Padova . . . . .	1 825 13	130 54	1 955 67	22	586	50	254
43	Palermo . . . . .	224 20	4 862 71	5 086 91	61	1 909	20	732
44	Parma . . . . .	943 53	2 295 55	3 239 08	..	....	....	....
45	Pavia . . . . .	2 430 00	915 20	3 345 20	7	1 516	1 458	1 437
46	Perugia . . . . .	2 889 86	6 743 60	9 633 46	17	2 478	715	1 374
47	Pesaro-Urbino . . . . .	500 00	2 464 12	2 964 12	..	....	....	....
48	Piacenza . . . . .	968 68	1 530 88	2 499 56	2	1 713	1 322	1 517
49	Pisa . . . . .	1 400 00	1 656 08	3 056 08	13	915	86	433
50	Porto Maurizio . . . . .	120 00	1 089 75	1 209 75	68	2 400	....	....
51	Potenza . . . . .	1 258 47	9 417 50	10 675 97	34	2 248	486	1 426
52	Ravenna . . . . .	1 337 80	584 53	1 922 33	..	....	....	....
53	Reggio Calabria . . . . .	225 99	3 698 00	3 923 99	11	1 958	437	1 215
54	Reggio Emilia . . . . .	1 058 53	1 213 21	2 271 74	9	2 061	58	142
55	Roma . . . . .	7 327 40	4 589 73	11 917 13	141	2 153	70	309
56	Rovigo . . . . .	1 686 19	....	1 686 19	..	....	....	....
57	Salerno . . . . .	1 125 49	4 380 46	5 505 95	88	1 898	814	1 198
58	Sassari . . . . .	2 152 82	8 573 83	10 726 65	..	....	....	....
59	Siena . . . . .	3 623 02	171 44	3 794 46	4	1 700	470	1 075
60	Siracusa . . . . .	2 353 87	1 343 25	3 697 12	5	985	639	808
61	Sondrio . . . . .	69 42	3 198 18	3 267 60	51	4 052	216	2 274
62	Teramo . . . . .	70 00	3 254 74	3 324 74	43	2 912	229	1 176
63	Torino . . . . .	2 281 78	8 253 13	10 534 91	24	4 804	2 050	3 274
64	Trapani . . . . .	1 182 47	1 963 04	3 145 51	12	1 129	580	771
65	Treviso . . . . .	1 669 57	768 03	2 437 60	25	1 764	....	....
66	Udine . . . . .	3 000 00	3 514 73	6 514 73	34	2 722	1 041	2 092
67	Venezia . . . . .	2 198 04	....	2 198 04	..	....	..	....
68	Verona . . . . .	1 648 38	1 098 96	2 747 34	11	2 234	946	1 670
69	Vicenza . . . . .	877 19	1 755 19	2 632 38	32	2 335	402	1 304
	<i>Totale</i> . . . . .	112 397 15	183 908 26	296 305 41	..	....	....	....

NOTIZIE TOPOGRAFICHE E IDROGRAFICHE

sulle provincie del Regno.

TAV. IX bis.

Numero d'ordine	Provincie	Laghi, stagni e paludi		Corse d'acqua					
		Numero	Superficie in chilometri quadrati	Numero	Lun- ghezza chilomet.	Portata media	Altezza di piena		
						M. cubi	Massima	Minima	Media
1	Alessandria	..	....	11	455	638	....	....	....
2	Ancona	..	....	64	745	12	5 00	0 35	1 80
3	Aquila	..	....	11	394	143	....	....	....
4	Arezzo	..	....	21	331	104	5 80	2 50	3 23
5	Ascoli Piceno	..	....	21	244	16	....	....	....
6	Avellino	2	11 06	9	342	....	2 00	1 00	1 44
7	Bari	7	6 44	3	247	....	....	....	....
8	Belluno	3	12 15	8	249	12	5 00	2 50	3 69
9	Benevento	7	....	13	292	13	6 00	1 00	2 88
10	Bergamo	31	....	6	256	....	....	....	....
11	Bologna	..	....	11	564	124	10 50	1 50	5 47
12	Brescia	3	388 00	3	373	..	....	....	....
13	Cagliari	25	....	46	1 360	....	....	....	....
14	Caltanissetta	..	....	..	....	....	....	....	....
15	Campobasso	4	0 41	11	302	81	1 80	0 80	1 05
16	Caserta	7	....	7	....	53	....	....	....
17	Catania	4	461 80	15	585	....	6 60	1 35	3 43
18	Catanzaro	..	....	..	....	....	....	....	....
19	Chieti	..	....	10	292	36	....	....	....
20	Como	25	458 00	44	....	....	....	....	....
21	Cosenza	..	62 14	151	2 464	....	....	....	....
22	Cremona	..	....	59	668	2 143	6 07	1 50	....
23	Cuneo	132	2 90	112	1 814	....	....	....	....
24	Ferrara	8	1 032 61	6	382	1 422	8 60	2 60	5 47
25	Firenze	4	0 03	28	712	....	....	....	....
26	Foggia	12	237 72	14	594	....	....	....	....
27	Forlì	..	....	27	518	....	....	....	....
28	Genova	..	....	85	691	....	....	....	....
29	Girgenti	3	0 35	18	425	14	3 50	1 00	1 57
30	Grosseto	7	71 64	11	372	273	....	....	....
31	Lecce	31	21 24	..	....	....	....	....	....
32	Livorno	..	....	16	107	....	2 20	0 30	1 16
33	Lucca	2	50 69	70	514	....	....	....	....
34	Macerata	..	....	19	469	....	....	....	....
35	Mantova	4	11 26	16	885	1 630	....	....	....



## NOTIZIE TOPOGRAFICHE E IDROGRAFICHE

sulle provincie del Regno.

Segue Tav. IX bis.

Numero d'ordine	Provincie	Laghi, stagni e paludi		Corfi d'acqua					
		Numero	Superficie in chilometri quadrati	Numero	Lun- ghezza chilomet.	Portata media	Altezza di piena		
						M. cubi	Massima	Minima	Media
36	Massa Carrara . . . . .	2	0 11	64	484	....	....	....	....
37	Messina . . . . .	2	0 54	26	412	....	....	....	....
38	Milano . . . . .	..	....	12	681	2 419	....	....	....
39	Modena . . . . .	7	0 33	25	391	....	....	....	....
40	Napoli . . . . .	7	5 69	8	49	91	2 50	1 00	1 56
41	Novara . . . . .	11	....	59	1 488	....	....	....	....
42	Padova . . . . .	1	6 18	16	467	628	....	....	....
43	Palermo . . . . .	2	1 24	22	303	....	3 50	1 00	2 10
44	Parma . . . . .	..	508 92	..	....	....	....	....	....
45	Pavia . . . . .	1	1 00	14	....	....	....	....	....
46	Perugia . . . . .	5	183 00	115	....	....	....	....	....
47	Pesaro-Urbino . . . . .	..	....	..	....	....	....	....	....
48	Piacenza . . . . .	2	....	8	389	1 283	7 95	3 50	4 87
49	Pisa . . . . .	8	58 68	18	314	....	7 40	1 10	4 05
50	Porto Maurizio . . . . .	..	....	18	48	....	....	....	....
51	Potenza . . . . .	24	1 19	24	1 090	....	....	....	....
52	Ravenna . . . . .	4	112 48	12	416	136	....	....	....
53	Reggio Calabria . . . . .	4	85 07	25	485	....	....	....	....
54	Reggio Emilia . . . . .	10	0 20	19	541	....	....	....	....
55	Roma . . . . .	23	273 55	39	990	....	....	....	....
56	Rovigo . . . . .	..	....	8	451	1 524	....	....	....
57	Salerno . . . . .	7	42 06	42	632	....	....	....	....
58	Sassari . . . . .	..	....	..	....	....	....	....	....
59	Siena . . . . .	2	10 75	8	334	....	....	....	....
60	Siracusa . . . . .	6	23 60	8	256	....	7 45	2 00	4 30
61	Sondrio . . . . .	..	....	..	....	....	....	....	....
62	Teramo . . . . .	..	....	14	413	....	....	....	....
63	Torino . . . . .	19	6 77	16	832	....	....	....	....
64	Trapani . . . . .	8	2 35	17	350	....	....	....	....
65	Treviso . . . . .	4	2 53	30	1 616	....	....	....	....
66	Udine . . . . .	..	....	14	1 199	....	....	....	....
67	Venezia . . . . .	7	908 89	24	599	....	....	....	....
68	Verona . . . . .	3	108 36	12	....	280	....	....	....
69	Vicenza . . . . .	3	1 07	29	561	....	....	....	....

# POPOLAZIONE.

.....

CENSIMENTI DEL 1861 E DEL 1871

e

MOVIMENTO DAL 1862 AL 1877.

POPOLAZIONE DAL 1770 AL 1877

TAV. I.

Anni	Antichi Stati											Regno d' Italia prima della annessione di Roma	Territorio dell'attuale Regno d' Italia
	Ex Regno di Sardegna meno Niizza e Savoia	Ex Regno Lombardo-Veneto		Ex Ducato di Parma	Ex Ducato di Modena	Ex Granducato di Toscana	Ex Ducato di Lucca	Antichi Stati Romani		Ex Regno di Napoli			
		Lombardia	Veneto					con l'attuale provincia di Roma	senza- l'attuale provincia di Roma	al di qua del Faro	al di là del Faro		
1770	2 480 649a	1 751 401b	1 697 803	400 000	300 000	945 043e	118 000d	1 608 545e	.....	4 093 661	1 294 215	.....	14 689 317
1795	2 492 966	1 787 322	1 763 680f	410 000	310 000	1 062 880g	120 000	2 310 000b	.....	4 700 000	1 300 000	.....	16 256 974
1800	2 661 445	1 754 117	1 844 675i	415 000	387 845	1 104 164	120 000j	2 310 000	.....	4 984 639k	1 655 536	.....	17 237 421
1816	3 242 99-l	2 178 778	1 953 475m	426 512n	373 187	1 163 000	125 000	2 354 721	.....	4 914 375	1 648 955o	.....	18 380 995
1825	3 494 307p	2 310 255	1 940 746	432 916	403 781	1 256 150	139 998	2 435 022q	.....	5 599 802	1 714 000	.....	19 726 977
1833	3 790 815	2 428 735	1 963 000	465 673	437 998	1 393 341	155 416	2 732 436	.....	5 932 898	1 911 614	.....	21 211 026
1838	3 973 810	2 497 895	2 094 000	474 262	485 068	1 466 752	165 298	2 732 436r	.....	6 148 714	1 936 970	.....	21 975 205
1844	3 992 408	2 640 312	2 236 118s	493 519	506 670	1 531 740	171 350	2 929 807	.....	6 382 706	2 051 399	.....	22 936 029
1848	4 219 744	2 723 638	2 236 118s	494 774	576 311	1 547 129	175 170	2 929 807t	.....	6 610 054	2 104 408	.....	23 617 153
1852	4 219 744u	2 773 907	2 314 813	502 785	598 444	1 775 021		3 124 668v	.....	6 830 032	2 208 392	.....	24 347 806
1858	4 373 044	2 880 723	2 293 729x	502 247	609 989	1 793 967		3 124 668v	.....	6 963 125	2 315 925	.....	24 857 417
1861	4 400 143	2 986 019	2 338 918	504 182	601 794	1 826 334		3 179 708	2 436 683	6 787 289	2 392 414	21 777 334	25 016 801
1862	4 433 082	3 014 165	2 356 858	505 458	605 700	1 837 127		.....	2 450 167	6 816 662	2 425 839	22 029 176	.....
1863	4 467 782	3 036 496	2 383 249	509 858	611 824	1 856 169		.....	2 467 934	6 859 795	2 455 924	22 104 7.9	.....
1864	4 505 259	3 055 615	2 397 366	513 057	617 062	1 871 317		.....	2 488 756	6 916 008	2 486 250	22 291 180	.....
1865	4 545 151	3 076 474	2 418 985	514 760	622 695	1 891 011		.....	2 507 811	6 972 868	2 515 514	22 483 620	.....
1866	4 593 871	3 103 631	2 444 711	518 446	629 029	1 910 051		.....	2 532 708	7 038 651	2 541 151	22 703 195	.....
1867	4 613 539	3 104 473	2 465 257	517. 469	635 975	1 931 922		.....	2 550 790	7 056 785	2 496 570	25 372 780	.....
1868	4 643 953	3 133 455	2 489 705	520 512	640 189	1 943 710		.....	2 562 062	7 068 154	2 494 232	25 405 072	.....

Popolazione.

1869	4 687 228	3 160 610	2 522 287	523 972	646 661	1 962 499	.....	2 585 943	7 132 950	2 512 124	25 734 274	.....
1870	4 715 483	3 180 644	2 543 551	527 646	651 476	1 977 600	.....	2 601 339	7 179 528	2 535 333	25 912 600	.....
1871	4 678 484	3 162 376	2 642 807	523 719	642 247	1 980 581	3 411 530	.....	7 175 311	2 584 099	.....	26 801 154
1872	4 717 123	3 189 087	2 671 282	525 992	643 735	1 990 264	3 427 488	.....	7 214 499	2 614 868	.....	26 994 338
1873	4 747 903	3 212 516	2 690 156	527 105	645 627	1 997 119	3 441 404	.....	7 256 334	2 647 389	.....	27 165 553
1874	4 781 370	3 223 517	2 703 646	527 952	648 751	1 999 263	3 452 319	.....	7 281 254	2 671 886	.....	27 289 958
1875	4 824 253	3 244 559	2 733 406	529 012	652 994	2 006 689	3 470 886	.....	7 321 703	2 698 672	.....	27 482 174
1876	4 873 722	3 276 496	2 769 594	533 005	660 924	2 023 848	3 493 400	.....	7 401 941	2 736 545	.....	27 769 475
1877	4 915 147	3 306 354	2 790 265	535 311	665 121	2 039 683	3 513 680	.....	7 475 456	2 769 178	.....	28 010 695

(1) Ex Regno di Sardegna meno Savoia e Nizza. — Comprendeve le attuali provincie di Torino, Alessandria, Cuneo, Novara, Genova, Porto Maurizio, Cagliari e Sassari, oltre ai circondari di Bobbio, Mortara e Voghera dell'attuale provincia di Pavia.

(2) Ex Regno Lombardo-Veneto . . . . .  
 a) La Lombardia. — Comprendeve le attuali provincie di Milano, Pavia, Cremona, Mantova, Bergamo, Brescia, Como e Sondrio, meno i circondari di Bobbio, Mortara e Voghera dell'attuale provincia di Pavia, e che fino al 1859 facevano parte del Piemonte.  
 b) Il Veneto. — Comprendeve le attuali provincie di Venezia, Padova, Rovigo, Vicenza, Verona, Treviso, Belluno e Udine.

(3) Ex Ducato di Parma. — Provincie di Parma, Piacenza con Guastalla fino al 1847, e con Pontremoli dal 1848 in poi.

(4) Ex Ducato di Modena. — Provincie attuali di Modena, Reggio nell'Emilia e Massa-Carrara. Quest'ultima dal 1835 in poi; anzi a partire dal 1848 la stessa provincia di Massa e Carrara fu diminuita dal circondario di Pontremoli, che fu ceduto al ducato di Parma in cambio del circondario di Guastalla.

(5) Ex Granducato di Toscana. — Comprendeve le attuali provincie di Firenze, Pisa, Lucca, Livorno, Siena, Arezzo e Grosseto.

(6) Ex Ducato di Lucca. — Aggregato al Granducato di Toscana nel 1850..

(7) (8) Antichi Stati Romani. — Comprendeve le provincie di Roma, Perugia, Ascoli, Macerata, Ancona, Pesaro, Forlì, Ravenna, Bologna e Ferrara, e i territori di Benevento e Pontecorvo fino al 1859.

(9) (10) Ex Regno di Napoli . . . . .  
 a) Al di qua del Faro. — Comprendeve le attuali provincie di Napoli, Caserta (meno il territorio di Pontecorvo fino al 1859), Benevento (tranne il territorio di Benevento fino al 1859), Avellino, Salerno, Potenza, Cosenza, Catanzaro, Reggio di Calabria, Lecce, Bari, Foggia, Campobasso, Chieti, Aquila e Teramo.  
 b) Al di là del Faro. — Comprendeve le attuali provincie di Palermo, Messina, Catania, Siracusa, Caltanissetta, Girgenti e Trapani.

(11) Regno d'Italia col Veneto dal 1867 in poi. La popolazione del Regno d'Italia indicata per gli anni 1861-1866 non comprende, come di ragione, le provincie Venete, ma conviene avvertire che quei totali non rappresentano esattamente l'addizione delle cifre esposte nelle colonne antecedenti, ma bensì somme inferiori di circa centosessanta mila; e ciò per il motivo che le cifre del Veneto nel presente prospetto non contengono la popolazione dei distretti mantovani rimasti all'Austria dal 1859 al 1866.

(12) I totali della popolazione italiana nei confini dell'attuale regno non hanno il più delle volte che un valore di approssimazione, per il motivo specialmente che non possiamo per ciascuno degli ex-Stati la serie intera delle cifre rappresentanti la popolazione censita o calcolata. Ove ci fossimo limitati a sommare la popolazione parziale dei vari ex-Stati nei casi in cui si avevano per tutti simultaneamente, non avremmo potuto offrire che un numero ristrettissimo di totali generali. Crediamo invece più opportuno supplire a parecchie lacune mediante l'ipotesi che la popolazione negli anni per cui ci mancano dati ufficiali fosse la medesima in numero, che era indicata nelle statistiche amministrative per qualche anno molto prossimo, anteriore o posteriore. Così per l'ex-Regno di Sardegna, per l'anno 1770, (a) ignorando quanta fosse la popolazione, la supponiamo eguale a quella del 1773. I dati per questa tabella sono desunti, con poche eccezioni, fino al 1858, dalla Prefazione al *Censimento degli Stati Sardi del 1858*, lavoro del Dott. Pietro Castiglioni, allora direttore dell'ufficio statistico al Ministero dell'Interno. (b) Anno 1774. (c) Anno 1766. (d) Anno 1758. (e) Anno 1769. (f) Anno 1780. (g) Anno 1794. (h) Anno 1800. (i) Anno 1807. (j) Anno 1795. (k) Anno 1804. (l) Anno 1818. (m) Anno 1815. (n) Anno 1814. (o) Anno 1815. (p) Anno 1824. (q) Anno 1822. (r) Anno 1833. (s) Anno 1846. (t) Anno 1844. (u) Anno 1848. (v) Anno 1853. (x) Anno 1857.

## NUMERO DEI COMUNI, SUPERFICIE GEO

TAV. II.

Provincie (1)	Num. dei comuni	Popolazione	Superficie in chilom. quadrati	Abitanti per chilom. quadrato	Provincie	Num. dei comuni	Popolazione	Superficie in chilom. quadrati	Abitanti per chilom. quadrato
Alessandria . . .	344	683 361	5 055	135	Venezia . . . . .	51	337 538	2 198	154
Cuneo . . . . .	263	618 232	7 136	87	Verona . . . . .	113	367 437	2 747	134
Novara . . . . .	438	624 985	6 543	96	Vicenza . . . . .	123	363 161	2 632	138
Torino . . . . .	442	972 986	10 535	91	VENETO . . . . .	705	2 642 807	23 464	113
PIEMONTE . . .	1 487	2 899 584	29 269	99					
Genova . . . . .	210	716 759	4 114	174	Bologna . . . . .	58	439 232	3 602	122
Porto Maurizio .	107	127 053	1 210	105	Ferrara . . . . .	16	215 369	2 617	82
LIGURIA . . . .	317	848 812	5 324	158	Forlì . . . . .	40	234 090	1 862	126
Bergamo . . . . .	306	368 152	2 817	131	Modena . . . . .	45	273 231	2 501	109
Brescia . . . . .	285	456 023	4 258	107	Parma . . . . .	50	264 381	3 239	82
Como . . . . .	518	477 642	2 720	176	Piacenza . . . . .	48	225 775	2 500	90
Cremona . . . . .	135	300 595	1 637	184	Ravenna . . . . .	21	221 115	1 922	115
Mantova . . . . .	67	288 942	2 490	116	Reggio . . . . .	45	240 635	2 272	106
Milano . . . . .	313	1 009 794	2 992	337	EMILIA . . . . .	323	2 113 828	20 515	103
Pavia . . . . .	263	448 435	3 345	134					
Sondrio . . . . .	78	111 241	3 268	34	Perugia . . . . .	173	549 601	9 633	57
LOMBARDIA . .	1 965	3 460 824	23 527	147					
Belluno . . . . .	66	175 282	3 292	53	Ancona . . . . .	51	262 349	1 907	138
Padova . . . . .	103	364 430	1 956	186	Ascoli Piceno . .	71	203 004	2 096	97
Rovigo . . . . .	63	200 835	1 686	119	Macerata . . . .	54	236 994	2 737	87
Treviso . . . . .	96	352 538	2 438	145	Pesaro e Urbino .	73	213 072	2 964	72
Udine . . . . .	180	481 586	6 515	74	MARCHE . . . . .	249	915 419	9 704	94

(1) Per la più facile intelligenza di questa e di altre pubblicazioni statistiche, converrà avvertire che sono soventi volte adottati promiscuamente a designare le provincie, invece dei nomi dei capoluoghi, altri nomi storici corrispondenti ai relativi territori; e così in luogo di Perugia leggesi altrove Umbria; in luogo di Chieti, di Teramo e di Aquila leggesi Abruzzo Citeriore, Ulteriore 1° e Ulteriore 2°; in luogo di Campobasso, Mo-

GRAFICA E POPOLAZIONE AL 31 DICEMBRE 1871.

Province	Num. dei comuni	Popolazione	Superficie in chilom. quadrati	Abitanti per chilom. quadrato	Province	Num. dei comuni	Popolazione	Superficie in chilom. quadrati	Abitanti per chilom. quadrato
Arezzo . . . . .	41	234 645	3 309	71	Bari . . . . .	53	604 540	5 937	102
Firenze . . . . .	78	766 824	5 874	131	Foggia . . . . .	53	322 758	7 648	42
Grosseto . . . . .	20	107 457	4 421	24	Lecce . . . . .	130	493 594	8 530	58
Livorno . . . . .	5	118 851	326	364	PUGLIE . . . . .	236	1 420 802	22 115	64
Lucca . . . . .	22	280 399	1 493	188	Potenza . . . . .	124	510 543	10 676	48
Massa-Carrara . . . . .	35	161 944	1 780	91	Catanzaro . . . . .	152	412 226	5 975	69
Pisa . . . . .	40	265 959	3 056	87	Cosenza . . . . .	151	440 468	7 358	60
Siena . . . . .	37	206 446	3 794	54	Reggio . . . . .	107	353 608	3 924	90
TOSCANA . . . . .	278	2 142 525	24 053	89	CALABRIE . . . . .	410	1 206 302	17 257	70
Roma . . . . .	227	836 704	11 917	71	TOT. NAPOLETANO 1840		7 175 311	85 316	84
Aquila . . . . .	127	332 784	6 500	51	Caltanissetta . . . . .	28	230 066	3 769	61
Campobasso . . . . .	134	364 208	4 604	79	Catania . . . . .	64	495 415	5 102	97
Chieti . . . . .	121	339 986	2 861	119	Girgenti . . . . .	41	289 018	3 862	75
Teramo . . . . .	74	246 004	3 325	74	Messina . . . . .	99	420 649	4 579	92
ABRUZZI E MOLISE 456	1 282 982	17 290	74	Palermo . . . . .	76	617 678	5 087	121	
Avellino . . . . .	128	375 691	3 649	103	Siracusa . . . . .	32	294 885	3 697	80
Benevento . . . . .	73	232 008	1 782	130	Trapani . . . . .	20	236 388	3 145	75
Caserta . . . . .	185	697 403	5 975	117	SICILIA . . . . .	360	2 584 099	29 241	88
Napoli . . . . .	69	907 752	1 066	851	Cagliari . . . . .	258	393 208	13 615	29
Salerno . . . . .	159	541 738	5 506	98	Sassari . . . . .	110	243 452	10 727	23
CAMPANIA . . . . .	614	2 754 592	17 973	153	SARDEGNA . . . . .	368	636 660	24 342	26
					REGNO . . . . .	8382	26 801 154	296 305	90

lise; in luogo di Foggia, Capitanata; Terra d'Otranto si legge invece di Lecce; Basilicata invece di Potenza; Calabria Citeriore, Calabria Ulteriore 1<sup>o</sup> e Calabria Ulteriore 2<sup>o</sup> invece di Cosenza, Reggio Calabria e Catanzaro; i due Principati, Citeriore e Ulteriore, secondo le denominazioni dell'antico reame di Napoli, sono oggi le provincie di Salerno e di Avellino; Terra di Lavoro è la provincia attuale di Caserta.

## CLASSIFICAZIONE DEI CENTRI

secondo il rispettivo numero di abitanti, e POPOLAZIONE

TAV. III.

Centri di popolazione	Piemonte	Liguria	Lombardia	Veneto	Emilia	Umbria
Sup. a 100000 abit. . .	1 192443	1 130269	1 199009	1 128094	.. . . .	.. . . .
Da 60000 a 100000 . . .	.. . . .	.. . . .	.. . . .	1 60049	1 89104	.. . . .
» 40000 a 60000 . . .	.. . . .	.. . . .	.. . . .	1 44607	1 44915	.. . . .
» 20000 a 40000 . . .	2 48199	.. . . .	5 144796	2 48948	3 94271	.. . . .
» 12000 a 20000 . . .	3 49134	2 31539	3 48083	2 36651	3 48735	1 16708
» 8000 a 12000 . . .	10 96348	2 20135	6 58616	1 10533	4 39701	2 17586
» 6000 a 8000 . . .	7 48024	4 29346	5 36510	4 28405	2 14292	4 28052
Totale dei centri di 6000 ab. e più . . .	23 434148	9 211280	20 487014	12 357287	14 331018	7 62346
Da 4000 a 6000 ab. . .	20 96814	5 24212	31 151271	12 58235	6 27143	1 5343
» 2000 a 4000 . . .	108 286601	30 79578	118 320905	47 134573	33 88729	8 22187
Totale dei centri so- pra i 2000 ab. . . .	131 817563	44 315079	169 959190	71 550095	53 446890	16 89876
Da 1000 a 2000 ab. . .	247 344655	56 79624	371 513416	182 242359	81 115550	16 20864
» 500 a 1000 . . .	505 356220	131 91593	724 503627	489 345088	162 112506	81 55423
» 250 a 500 . . .	817 287587	203 71062	1099 392715	657 237446	275 99145	128 43741
» 100 a 250 . . .	1498 244111	335 56419	1650 274001	821 137412	504 81902	279 42636
» 50 a 100 . . .	989 73975	218 15644	834 62164	342 25494	299 22478	216 16034
Totale centri da 50 fino a 2000 abitanti	4056 1306548	943 314342	4678 1745923	2491 987799	1321 431581	720 178698
Popol. agglomerata <sup>b)</sup>	4207 2124111	987 629421	4847 2705113	2562 1537894	1374 878471	736 268574
Popolazione sparsa <sup>b)</sup>	.. 775453	.. 214391	.. 755711	.. 1104913	.. 1235357	.. 281027

(a) Se a questo totale si aggiunge la popolazione di Belluno (5,400), Grosseto (3,290), Massa (4,786)<sup>c</sup> Sondrio (4,339), cioè dei quattro comuni capoluoghi di provincia che alla fine del 1871 avevano meno di 6,000 abitanti di popolazione agglomerata, il totale dei comuni urbani salirebbe a 6,701,113 abitanti.

(b-b) Abbiamo considerato come popolazione sparsa anche quella dei piccolissimi centri fino a 50 abitanti.

## DI POPOLAZIONE AGGLOMERATA

SPARSA per ciascun Compartimento (31 dicembre 1871).

	Marche	Toscana	Roma	Napoletano	Sicilia	Sardegna	Regno						
..	...	1	136665	1	219608	1	415549	1	186145	..	...	8	1607782
..	...	1	80914	..	...	..	...	2	153803	..	...	5	383870
..	...	..	...	..	...	1	49421	..	...	..	...	3	138943
1	28031	3	70157	..	...	9	236140	8	184851	2	60447	35	915840
..	...	3	44370	2	29910	45	682597	28	429470	..	...	92	1417197
3	33035	3	31816	2	18526	46	441660	43	422562	1	8769	123	1199237
4	25682	3	19963	9	61531	68	469625	34	231517	4	27432	148	1020379
8	86748	14	383885	14	329575	170	2294992	118	1608348	7	96648	414 <sup>a)</sup>	6683298
7	32247	8	37901	14	70811	146	707735	55	267231	14	67230	319	1546173
20	52942	59	162366	49	137383	475	1321557	83	238972	61	161090	1091	3006383
35	171937	81	584152	77	537769	791	4324284	254	2114551	82	324968	1824	11236354
38	53821	138	190860	83	117960	719	1020354	112	162599	115	164822	2158	3026884
95	67448	261	182542	68	50236	784	562163	109	79775	117	81592	3526	2488213
172	60619	397	142104	38	13873	735	269167	98	35845	62	22979	4681	1676233
332	54516	514	85640	38	6217	772	129829	70	11574	32	5593	6845	1129850
213	15449	233	17347	10	808	353	26617	44	2970	17	1239	3768	280219
850	251853	1543	618403	237	189004	3363	2008130	433	292763	343	276225	20978	8601449
885	423790	1624	1203645	314	726863	4154	6332414	687	2407314	425	601193	22802 <sup>c)</sup>	19837803
..	401629	..	939880	..	109841	..	812397	..	176785	..	35467	..	6963351

Ciò spiega la differenza dei due totali in confronto a quelli indicati a pag. XV della prefazione del 1° volume del censimento.

(c) Nella prima edizione del presente *Annuario* si compresero, per errore, in questi totali anche la popolazione dei centri al disotto di 50 abitanti, la quale era stata già riunita alla popolazione sparsa.



## CLASSIFICAZIONE DEI COMUNI

secondo il numero degli abitanti di popolazione complessiva.

TAV. IV.

Popolazione	Numero assoluto al 31 dicembre			Per ogni 1000 comuni al 31 dicembre		
	1861	1871	1877	1861	1871	1877
	Inferiore a 100 abitanti . . . . .	13	8	7	1 48	0 96
Da 100 a 200 abitanti . . . . .	119	78	62	13 54	9 31	7 47
» 200 a 300 » . . . . .	245	175	144	27 89	20 88	17 36
» 300 a 400 » . . . . .	333	241	213	37 90	28 75	25 68
» 400 a 500 » . . . . .	406	298	266	46 21	35 55	32 07
» 500 a 1 000 » . . . . .	1 712	1 443	1 340	194 86	172 16	161 54
» 1 000 a 1 500 » . . . . .	1 412	1 249	1 200	160 71	149 01	144 67
» 1 500 a 2 000 » . . . . .	1 070	1 098	1 092	121 79	131 00	131 64
» 2 000 a 3 000 » . . . . .	1 366	1 399	1 426	155 47	166 90	171 91
» 3 000 a 4 000 » . . . . .	739	859	874	84 11	102 48	105 36
» 4 000 a 5 000 » . . . . .	394	440	484	44 84	52 49	58 35
» 5 000 a 10 000 » . . . . .	654	732	797	74 44	87 33	96 08
» 10 000 a 20 000 » . . . . .	235	261	275	26 75	31 14	33 15
» 20 000 a 30 000 » . . . . .	40	52	65	4 55	6 20	7 84
» 30 000 a 50 000 » . . . . .	27	26	27	3 07	3 10	3 26
» 50 000 a 100 000 » . . . . .	11	13	13	1 25	1 55	1 57
Più di 100 000 abitanti . . . . .	10	10	10	1 14	1 19	1 21
Totale . . . . .	8 786	8 382	8 295	1000 00	1000 00	1000 00

*CLASSIFICAZIONE DEI COMUNI SECONDO IL RISPETTIVO NUMERO DI ABITANTI  
al 31 dicembre 1871, nei singoli Compartimenti.*

Tav. IV bis.

<i>Compartimenti</i>	<i>Al di sotto di 500 abitanti</i>		<i>Da 500 abitanti a 2000</i>		<i>Da 2000 abitanti a 8000</i>		<i>Da 8000 abitanti a 20000</i>		<i>Da 20000 abitanti a 50000</i>		<i>Da 50000 abitanti in su</i>		<i>Totale</i>	
	<i>Co- muni</i>	<i>Popo- lazione</i>	<i>Comuni</i>	<i>Popolazione</i>	<i>Comuni</i>	<i>Popolazione</i>	<i>Comuni</i>	<i>Popolazione</i>	<i>Co- muni</i>	<i>Popolazione</i>	<i>Co- muni</i>	<i>Popolazione</i>	<i>dei Comuni</i>	<i>della Popola- zione</i>
Piemonte . . . . .	264	87847	841	926801	347	1157971	28	318928	5	138294	2	269723	1487	2899564
Liguria . . . . .	54	19176	147	160285	101	360011	12	125093	2	48978	1	130269	317	843812
Lombardia . . . . .	380	131721	1149	1234304	406	1368016	21	251727	7	213071	2	261985	1965	3460884
Veneto . . . . .	5	2096	278	406936	481	1595879	24	253865	4	121943	3	262088	795	2642807
Emilia . . . . .	...	...	21	32908	260	1083850	28	337092	9	305323	5	354655	823	2113888
Umbria . . . . .	19	7704	94	111078	45	167469	10	124568	5	138782	..	...	178	549801
Marche . . . . .	2	758	106	134579	115	384223	23	304984	3	90875	..	...	249	915419
Toscana . . . . .	...	...	24	33783	181	812590	63	718549	6	194869	4	382734	278	2142525
Roma . . . . .	3	1334	131	161356	82	310199	9	98694	1	20637	1	244484	227	836704
Napoletano . . . . .	6	2761	710	987535	971	3569747	128	1522299	23	594110	2	498859	1840	7175311
Sicilia . . . . .	4	1320	75	101149	191	840847	73	869001	14	356133	3	415649	360	2584099
Sardegna . . . . .	62	20949	214	240219	87	280028	3	29751	2	65713	..	...	368	636660
<i>Regno . . . . .</i>	790	275666	3790	4530933	3267	11930830	422	4954551	81	2288728	23	2820446	8382	26801154

Popolazione.

CLASSIFICAZIONE DEI COMUNI IN URBANI E RURALI (1).

TAV. IV ter.

92

Compartimenti	Comuni Urbani						Comuni Rurali					
	1861		1871		1877		1861		1871		1877	
	Num.	Popolazione	Num.	Popolazione	Num.	Popolazione	Num.	Popolazione	Num.	Popolazione	Num.	Popolazione
Piemonte . . . . .	21	568862	23	612478	23	626531	1478	2195401	1464	2287086	1460	2427540
Liguria . . . . .	8	203487	9	242905	9	282452	316	567986	308	600907	299	598591
Lombardia (2) . . . . .	17	536349	19	595894	18	593538	2224	2568489	1946	2864930	1899	3029448
Veneto . . . . .	...	.....	13	468689	13	468599	...	.....	782	2174118	781	2321666
Emilia . . . . .	14	628038	14	641889	14	643110	313	1377796	309	1471939	309	1543885
Umbria . . . . .	7	149624	7	159665	7	164295	169	363395	166	389936	152	406224
Marche . . . . .	9	201088	8	182286	9	207671	276	681985	241	733133	240	733673
Toscana . . . . .	13	504330	14	580231	14	589762	270	1462737	264	1562294	213	1619732
Roma . . . . .	...	.....	14	381566	14	373933	...	.....	213	455138	263	471510
Napoletano . . . . .	155	2385908	169	2612957	169	2726163	1700	4401381	1671	4562354	1670	4749793
Sicilia . . . . .	103	1597517	116	1804585	116	1931831	256	794897	244	779514	243	837347
Sardegna . . . . .	7	90693	7	106216	7	110016	364	497371	361	530444	358	553385
Regno . . . . .	354	6865896	413	8389361	413	8717901	7366	14911438	7069	18411793	7887	19292704

Popolazione.

(1) Si considerano come *urbani* i comuni aventi un centro di 6000 abitanti di *popolazione agglomerata*, e come *rurali* tutti gli altri. Si compresero però fra i primi i comuni di Sondrio, Belluno, Grosseto e Massa, benché non avessero nel 1861, né all'epoca dell'ultimo censimento, un nucleo di popolazione agglomerata di 6000 abitanti, perché capoluoghi di provincia. Per i comuni del Veneto e della provincia di Roma questa distinzione non poté effettuarsi nell'anno 1861, in causa dei metodi diversi coi quali la popolazione vi era censita prima della loro annessione al resto del Regno. Devesi osservare inoltre che il totale dei comuni urbani per l'anno 1871, quale risulta in questo prospetto (413), è inferiore al numero dei centri superiori a 6000 abitanti (414) come nella Tav. III di questo capitolo, pel fatto che vi sono alcuni comuni i quali hanno più centri di 6000 abitanti. Così ad esempio il comune dei Corpi Santi di Milano ne aveva tre: Ripa Porta Ticinese, Borgo San Gottardo e Borgo degli Ortolani.

(2) Mantova è compresa pel 1871 nella Lombardia, ma non è calcolata pel 1861, tranne per la piccola parte che ne era rimasta al Regno d'Italia dal 1859 al 1866, cioè 106,657 abitanti.

POPOLAZIONE DISTINTA PER SESSO E STATO CIVILE (31 dicembre 1871).

TAV. V.

Compartimenti	Totale			Femmine per 100 maschi	Stato Civile						Su 100 abitanti		
	Generale	Maschi	Femmine		Celibi		Coniugati		Vedovi		Celibi	Coniugati	Vedovi
					Maschi	Femmine	Maschi	Femmine	Maschi	Femmine			
Piemonte . . . . .	2899564	1450357	1449207	99 9	886085	812859	496387	505477	67885	130871	59	35	7
Liguria . . . . .	843812	419919	423893	100 9	257525	237586	144112	148401	18282	37906	59	35	7
Lombardia . . . . .	3460824	1755545	1705279	97 1	1064545	952498	605796	607442	85204	145339	58	35	7
Veneto . . . . .	2642807	1334364	1308443	98 1	794365	703426	477651	481566	62348	123451	57	36	7
Emilia . . . . .	2113828	1078686	1035142	95 9	645020	561967	382644	387518	51022	85657	57	36	7
Umbria . . . . .	549801	282574	267027	94 5	174939	151100	95652	95468	11983	20459	59	35	6
Marche . . . . .	915419	449548	465871	103 6	273852	261788	157410	164170	18286	39913	59	35	6
Toscana . . . . .	2142476	1096603	1045873	95 4	667465	582957	377804	378900	51334	84016	59	35	6
Roma . . . . .	836704	449346	387358	86 2	281018	212827	153399	136888	14929	37643	59	35	6
Napoletano . . . . .	7175311	3543667	3631644	102 5	2118922	1956661	1303502	1323591	121243	351392	57	37	6
Sicilia . . . . .	2584099	1284531	1299568	101 2	796596	721427	450852	445770	37083	32371	59	35	6
Sardegna . . . . .	636660	327073	309587	94 6	204634	170475	110547	106747	11892	32365	59	34	7
Regno (1) . . . . .	26801154	13472213	13328892	98 9	8164966	7325571	4755756	4781938	551491	1221383	58	36	6

Popolazione.

(1) Il totale generale supera di 49 la somma dei due totali parziali, comprendendo 49 maschi del comune di Livorno, dei quali non si seppe indicare l'età nè lo stato civile.

## POPOLAZIONE CLASSIFICATA PER ETÀ

secondo i risultati greggi del censimento 31 dicembre 1871, e secondo i calcoli del prof. L. RAMERI.

Cifre assolute, senza distinzione di sesso.

TAV. VI.

Età	Popolazione		Età	Popolazione		Età	Popolazione		Età	Popolazione	
	censita	calcolata		censita	calcolata		censita	calcolata		censita	calcolata
Anni	Numero	Numero	Anni	Numero	Numero	Anni	Numero	Numero	Anni	Numero	Numero
0-1	742 912	815 339	25-26	452 683	441 559	50-51	564 823	259 225	75-76	62 141	56 938
1-2	487 532	692 980	26-27	451 337	434 281	51-52	197 777	252 294	76-77	41 726	50 694
2-3	654 918	625 813	27-28	410 000	427 055	52-53	241 963	245 274	77-78	32 599	44 694
3-4	610 591	595 255	28-29	444 323	419 910	53-54	179 204	238 247	78-79	34 659	38 946
4-5	600 496	575 997	29-30	314 563	412 863	54-55	198 119	231 228	79-80	21 789	33 442
5-6	603 654	563 104	30-31	595 976	405 940	55-56	227 790	223 713	80-81	68 134	28 255
6-7	605 242	554 573	31-32	298 747	398 987	56-57	197 437	215 658	81-82	16 879	23 545
7-8	595 189	547 161	32-33	365 422	392 100	57-58	155 866	207 588	82-83	16 867	19 377
8-9	592 693	540 911	33-34	323 293	385 135	58-59	175 437	199 520	83-84	10 965	15 757
9-10	520 274	535 797	34-35	340 737	378 111	59-60	122 076	191 484	84-85	13 431	12 685
10-11	583 516	531 747	35-36	402 386	370 850	60-61	428 936	183 055	85-86	12 547	10 198
11-12	475 974	527 598	36-37	377 946	363 351	61-62	129 670	174 141	86-87	8 411	8 121
12-13	596 040	523 282	37-38	308 683	355 762	62-63	152 804	165 253	87-88	6 051	6 359
13-14	501 402	518 774	38-39	340 057	348 179	63-64	124 794	156 363	88-89	5 237	4 917

14-15	532 185	514 138	39-40	234 096	340 618	64-65	135 686	147 474	89-90	3 425	3 791
15-16	511 579	509 103	40-41	633 503	333 101	65-66	165 107	138 611	90-91	7 362	2 967
16-17	502 829	503 687	41-42	236 864	325 637	66-67	123 620	129 740	91-92	1 438	2 341
17-18	460 683	498 105	42-43	306 958	318 156	67-68	101 294	120 882	92-93	1 395	1 807
18-19	518 330	492 383	43-44	241 512	310 680	68-69	96 900	112 003	93-94	928	1 360
19-20	423 426	486 442	44-45	273 964	303 228	69-70	69 278	103 134	94-95	853	1 001
20-21	546 150	479 684	45-46	367 190	295 820	70-71	202 752	94 013	95-96	967	734
21-22	451 994	472 148	46-47	280 162	288 470	71-72	68 060	85 442	96-97	717	522
22-23	473 534	464 434	47-48	247 668	281 146	72-73	73 168	77 913	97-98	412	340
23-24	433 444	456 689	48-49	281 265	273 851	73-74	48 612	70 602	98-99	423	184
24-25	439 814	449 027	49-50	206 560	266 577	74-75	49 591	63 578	99-100	245	115
<i>Totali parziali</i>	13 464 401	13 474 171		8 735 895	8 871 367		4 230 764	4 086 435		369 601	369 090

*Riassunto per gruppi di età (1).*

Fino a 25 anni . . . . .	13 464 401	13 474 171	Maschi . . .	13 472 026	13 472 187	
Da 25 a 50 . . . . .	8 735 895	8 871 367	Femmine . .	13 328 635	13 328 876	
Da 50 a 75 . . . . .	4 230 764	4 086 435		26 800 661	26 801 063	
Da 75 a 100 . . . . .	369 601	369 090				
	26 800 661	26 801 063	Centenari {	Maschi . . .	161	....
				Femmine . .	241	....
Più di 100 . . . . .	402	....	Età ignote {	Maschi . . .	75	91
Età ignote . . . . .	91	91		Femmine . .	16	
<i>Totale . . . . .</i>	26 801 154	26 801 154	<i>Totale . . . . .</i>	26 801 154	26 801 154	

(1) A scanso di equivoci, diciamo che colle parole « Fino a 25 anni » intendiamo riunire gli individui aventi al massimo 24 anni e 365 giorni, e sotto la rubrica « Da 25 a 50 » intendiamo comprendere coloro che hanno superato i 25 anni e non sono arrivati oltre l'età di 49 anni e 365 giorni; e così di seguito per i gruppi successivi di età, in questa tavola e nelle successive. Le stesse norme furono sempre osservate dalla Direzione di statistica anche per la classificazione degli sposi per età nel Movimento della popolazione.

**POPOLAZIONE CLASSIFICATA PER ETÀ**  
secondo i risultati greggi del censimento 31 dicembre 1871, e secondo i calcoli del prof. L. RAMERI.

Cifre assolute. — Maschi.

Tav. VI bis.

Età	Popolazione		Età	Popolazione		Età	Popolazione		Età	Popolazione	
	censita	calcolata		censita	calcolata		censita	calcolata		censita	calcolata
Anni	Numero	Numero	Anni	Numero	Numero	Anni	Numero	Numero	Anni	Numero	Numero
0-1	376 759	416 187	25-26	215 937	220 859	50-51	271 463	131 409	75-76	31 731	27 237
1-2	248 325	350 725	26-27	226 340	217 205	51-52	106 642	127 570	76-77	22 193	24 323
2-3	333 404	316 209	27-28	204 887	213 612	52-53	127 283	123 637	77-78	17 657	21 490
3-4	310 304	300 661	28-29	218 530	210 069	53-54	94 560	119 713	78-79	18 371	18 746
4-5	301 983	290 860	29-30	161 706	206 576	54-55	100 000	115 786	79-80	11 631	16 096
5-6	307 284	284 277	30-31	275 769	203 237	55-56	113 290	111 658	80-81	31 168	13 601
6-7	308 807	279 906	31-32	159 381	200 102	56-57	101 072	107 308	81-82	9 009	11 371
7-8	299 859	276 114	32-33	184 334	197 060	57-58	81 018	102 960	82-83	9 106	9 379
8-9	303 222	272 939	33-34	166 283	193 966	58-59	90 024	98 609	83-84	5 946	7 622
9-10	253 880	270 346	34-35	171 636	190 813	59-60	63 549	94 260	84-85	7 056	6 107
10-11	293 814	268 315	35-36	196 118	187 494	60-61	199 448	89 818	85-86	6 245	4 870
11-12	243 999	266 235	36-37	189 572	183 979	61-62	70 469	85 259	86-87	4 332	3 846
12-13	305 171	264 034	37-38	157 465	180 423	62-63	81 345	80 716	87-88	3 082	2 981
13-14	256 307	261 709	38-39	171 137	176 857	63-64	65 755	76 170	88-89	2 635	2 273

14-15	269 891	259 298	39-40	120 363	173 262	64-65	70 162	71 625	89-90	1 698	1 724
15-16	253 379	256 735	40-41	301 591	169 593	65-66	82 080	67 169	90-91	3 121	1 333
16-17	247 304	254 009	41-42	126 535	165 850	66-67	64 736	62 768	91-92	705	1 049
17-18	223 703	251 177	42-43	137 317	162 087	67-68	54 264	58 368	92-93	693	803
18-19	246 087	248 238	43-44	124 917	158 318	68-69	50 310	53 967	93-94	461	602
19-20	205 290	245 197	44-45	137 545	154 526	69-70	36 519	49 566	91-95	368	435
20-21	257 545	241 611	45-46	182 273	150 661	70-71	94 710	45 121	95-96	419	321
21-22	245 928	237 518	46-47	142 383	146 755	71-72	37 642	40 759	96-97	319	228
22-23	236 497	233 307	47-48	126 410	142 896	72-73	39 818	37 230	97-98	189	146
23-24	219 547	228 990	48-49	141 339	139 056	73-74	26 391	33 775	98-99	179	76
24-25	209 482	224 785	49-50	107 082	135 225	74-75	26 441	30 398	9-100	100	46
<i>Totali parziali</i>	6 767 771	6 799 382		4 363 850	4 480 481		2 148 991	2 015 619		188 414	176 705

## Riassunto per gruppi di età.

Fino a 25 . . . . .	6 767 771	6 799 382	Fino a 30 . . . . .	8 070 940	8 070 940
Da 25 a 50 . . . . .	4 366 850	4 480 481	Da 30 a 50 . . . . .	3 335 144	3 340 332
» 50 a 75 . . . . .	2 148 991	2 015 619	» 50 a 70 . . . . .	1 747 236	1 742 048
» 75 a 100 . . . . .	188 414	176 705	» 70 a 100 . . . . .	318 706	318 867
				13 472 026	13 472 187
Più di 100 . . . . .	161	....	Più di 100 . . . . .	161	....
Età ignote . . . . .	75	75	Età ignote . . . . .	75	75
<i>Totale . . . . .</i>	<i>13 472 262</i>	<i>13 472 262</i>	<i>Totale . . . . .</i>	<i>13 472 262</i>	<i>14 472 262</i>



# POPOLAZIONE CLASSIFICATA PER ETÀ

secondo i risultati greggi del censimento 31 dicembre 1871, e secondo i calcoli del prof. L. RAMERI.

Cifre assolute. — Femmine.

TAV. VI ter.

Età	Popolazione		Età	Popolazione		Età	Popolazione		Età	Popolazione	
	censita	calcolata		censita	calcolata		censita	calcolata		censita	Calcolata
Anni	Numero	Numero	Anni	Numero	Numero	Anni	Numero	Numero	Anni	Numero	Numero
0-1	366 153	399 152	25-26	236 746	220 700	50-51	293 360	127 816	75-76	30 410	29 701
1-2	239 207	342 255	26-27	224 997	217 076	51-52	91 135	224 724	76-77	19 533	26 371
2-3	321 514	309 604	27-28	205 113	213 443	52-53	114 680	121 637	77-78	14 942	23 204
3-4	300 287	294 594	28-29	225 793	209 841	53-54	84 644	118 534	78-79	16 288	20 200
4-5	298 513	285 137	29-30	152 857	206 287	54-55	98 119	115 442	79-80	10 158	17 346
5-6	296 370	278 827	30-31	320 207	202 703	55-56	114 500	112 055	80-81	36 966	14 654
6-7	296 435	274 667	31-32	139 366	198 885	56-57	96 365	108 350	81-82	7 870	12 174
7-8	295 330	271 047	32-33	181 088	195 040	57-58	74 848	104 628	82-83	7 761	9 998
8-9	289 471	267 972	33-34	157 010	191 169	58-59	85 413	100 911	83-84	5 019	8 135
9-10	256 394	265 451	34-35	169 101	187 298	59-60	58 527	97 224	84-85	6 375	6 578
10-11	289 702	263 432	35-36	206 268	183 356	60-61	229 488	93 237	85-86	6 302	5 328
11-12	231 975	261 363	36-37	188 374	179 372	61-62	59 201	88 882	86-87	4 079	4 275
12-13	290 869	259 248	37-38	151 218	175 339	62-63	71 459	84 537	87-88	2 969	3 378
13-14	245 095	257 065	38-39	168 920	171 322	63-64	59 039	80 193	88-89	2 602	2 644

14-15	262 294	254 840	39-40	113 733	167 356	64-65	65 524	75 849	89-90	1 727	2 067
15-16	258 200	252 368	40-41	331 912	163 508	65-66	83 027	71 442	90-91	4 241	1 634
16-17	255 525	249 678	41-42	110 329	159 787	66-67	58 884	66 972	91-92	733	1 292
17-18	236 980	246 928	42-43	149 641	156 069	67-68	47 030	62 514	92-93	702	1 004
18-19	272 243	244 145	43-44	116 595	152 362	68-69	46 590	58 036	93-94	467	758
19-20	218 136	241 245	44-45	136 419	148 702	69-70	32 759	53 568	94-95	485	566
20-21	288 605	238 073	45-46	184 917	145 159	70-71	108 042	48 892	95-96	548	413
21-22	206 066	234 630	46-47	137 779	141 715	71-72	30 418	44 683	96-97	398	294
22-23	237 037	231 127	47-48	121 258	138 250	72-73	33 350	40 683	97-98	223	194
23-24	213 897	227 699	48-49	139 926	134 795	73-74	22 221	36 827	98-99	244	108
21-25	230 332	224 242	49-50	99 478	131 352	74-75	23 150	33 180	99-100	145	69
<i>Totali parziali</i>	6 696 630	6 674 789		4 369 045	4 390 886		2 081 773	2 070 816		181 187	192 385

*Riassunto per gruppi di età.*

Fino a 25 . . . . .	6 696 630	6 674 789	Fino a 30 . . . . .	7 742 136	7 742 136
Da 25 a 50 . . . . .	4 369 045	4 390 886	Da 30 a 50 . . . . .	3 323 539	3 323 539
» 50 a 75 . . . . .	2 081 773	2 070 816	» 50 a 100 . . . . .	2 262 960	2 263 201
» 75 a 100 . . . . .	181 187	192 385		13 328 635	13 328 876
	13 328 635	13 328 876			
Più di 100 . . . . .	241	....	Più di 100 . . . . .	241	....
Età ignote . . . . .	16	16	Età ignote . . . . .	16	16
<i>Totale . . . . .</i>	13 328 892	13 328 892	<i>Totale . . . . .</i>	13 328 892	13 328 892

## POPOLAZIONE CLASSIFICATA PER ETÀ

secondo i calcoli del prof. L. RAMERI.

Per un milione di abitanti senza distinzione di sesso.

TAV. VII.

Età		Popolazione		Età		Popolazione		Età		Popolazione	
Anni	Numero	Anni	Numero	Anni	Numero	Anni	Numero	Anni	Numero	Anni	Numero
0-1	30 421	25-26	16 475	50-51	9 672	75-76	2 125				
1-2	25 856	26-27	16 204	51-52	9 414	76-77	1 892				
2-3	23 350	27-28	15 934	52-53	9 152	77-78	1 668				
3-4	22 210	28-29	15 668	53-54	8 890	78-79	1 453				
4-5	21 491	29-30	15 405	54-55	8 628	79-80	1 248				
5-6	21 010	30-31	15 146	55-56	8 347	80-81	1 054				
6-7	20 692	31-32	14 887	56-57	8 047	81-82	879				
7-8	20 415	32-33	14 630	57-58	7 746	82-83	723				
8-9	20 182	33-34	14 370	58-59	7 445	83-84	588				
9-10	19 991	34-35	14 107	59-60	7 145	84-85	473				
10-11	19 840	35-36	13 837	60-61	6 830	85-86	380				
11-12	19 686	36-37	13 557	61-62	6 498	86-87	303				
12-13	19 524	37-38	13 274	62-63	6 166	87-88	237				
13-14	19 356	38-39	12 991	63-64	5 834	88-89	184				
14-15	19 183	39-40	12 709	64-65	5 503	89-90	142				
15-16	18 996	40-41	12 429	65-66	5 172	90-91	111				
16-17	18 793	41-42	12 150	66-67	4 841	91-92	87				
17-18	18 585	42-43	11 871	67-68	4 511	92-93	68				
18-19	18 372	43-44	11 592	68-69	4 179	93-94	51				
19-20	18 150	44-45	11 314	69-70	3 848	94-95	38				
20-21	17 898	45-46	11 038	70-71	3 508	95-96	28				
21-22	17 617	46-47	10 763	71-72	3 188	96-97	20				
22-23	17 329	47-48	10 490	72-73	2 907	97-98	13				
23-24	17 040	48-49	10 218	73-74	2 634	98-99	7				
24-25	16 754	49-50	9 947	74-75	2 372	99-100	4				
Tot. parziali 502 741		331 006		152 477		31 776					

## Riassunto per gruppi di età.

Fino a 25. . . . .	502 741
Da 25 a 50 . . . . .	331 006
» 50 a 75. . . . .	152 477
» 75 a 100. . . . .	31 776
	1 000 000

POPOLAZIONE CLASSIFICATA PER ETÀ

secondo i calcoli del prof. L. RAMERI.

Per un milione di maschi.

TAV. VII bis.

Età	Popolazione	Età	Popolazione	Età	Popolazione	Età	Popolazione
Anni	Numero	Anni	Numero	Anni	Numero	Anni	Numero
0-1	30 893	25-26	16 394	50-51	9 754	75-76	2 022
1-2	26 034	26-27	16 123	51-52	9 469	76-77	1 805
2-3	23 471	27-28	15 856	52-53	9 177	77-78	1 595
3-4	22 317	28-29	15 593	53-54	8 886	78-79	1 391
4-5	21 590	29-30	15 334	54-55	8 594	79-80	1 195
5-6	21 101	30-31	15 086	55-56	8 288	80-81	1 010
6-7	20 777	31-32	14 854	56-57	7 965	81-82	844
7-8	20 495	32-33	14 627	57-58	7 642	82-83	696
8-9	20 259	33-34	14 397	58-59	7 320	83-84	566
9-10	20 067	34-35	14 163	59-60	6 997	84-85	453
10-11	19 916	35-36	13 917	60-61	6 667	85-86	361
11-12	19 762	36-37	13 656	61-62	6 329	86-87	285
12-13	19 599	37-38	13 392	62-63	5 991	87-88	221
13-14	19 426	38-39	13 127	63-64	5 654	88-89	169
14-15	19 247	39-40	12 861	64-65	5 316	89-90	128
15-16	19 057	40-41	12 588	65-66	4 986	90-91	99
16-17	18 855	41-42	12 311	66-67	4 659	91-92	78
17-18	18 644	42-43	12 031	67-68	4 333	92-93	59
18-19	18 426	43-44	11 752	68-69	4 006	93-94	44
19-20	18 200	44-45	11 470	69-70	3 679	94-95	32
20-21	17 934	45-46	11 183	70-71	3 349	95-96	23
21-22	17 630	46-47	10 893	71-72	3 025	96-97	17
22-23	17 318	47-48	10 607	72-73	2 764	97-98	11
23-24	16 997	48-49	10 322	73-74	2 507	98-99	6
24-25	16 685	49-50	10 037	74-75	2 256	99-100	3
<i>Tot. parziali</i> 504 700			332 574		149 613		13 113

Riassunto per gruppi di età.

Fino a 25. . . . .	504 700
Da 25 a 50. . . . .	332 574
» 50 a 75. . . . .	149 613
» 75 a 100. . . . .	13 113

1 000 000

## POPOLAZIONE CLASSIFICATA PER ETÀ

secondo i calcoli del prof. L. RAMERI.

Per un milione di femmine.

Tav. VII ter.

<i>Età</i>	<i>Popolazione</i>	<i>Età</i>	<i>Popolazione</i>	<i>Età</i>	<i>Popolazione</i>	<i>Età</i>	<i>Popolazione</i>
Anni	Numero	Anni	Numero	Anni	Numero	Anni	Numero
0-1	29 946	25-26	16 558	50-51	9 589	75-76	2 228
1-2	25 678	26-27	16 286	51-52	9 357	76-77	1 979
2-3	23 228	27-28	16 013	52-53	9 126	77-78	1 740
3-4	22 102	28-29	15 743	53-54	8 893	78-79	1 516
4-5	21 392	29-30	15 479	54-55	8 661	79-80	1 302
5-6	20 919	30-31	15 208	55-56	8 407	80-81	1 100
6-7	20 607	31-32	14 921	56-57	8 129	81-82	913
7-8	20 335	32-33	14 633	57-58	7 850	82-83	750
8-9	20 105	33-34	14 342	58-59	7 571	83-84	610
9-10	19 915	34-35	14 052	59-60	7 294	84-85	493
10-11	19 764	35-36	13 756	60-61	6 995	85-86	400
11-12	19 609	36-37	13 456	61-62	6 668	86-87	320
12-13	19 450	37-38	13 155	62-63	6 343	87-88	254
13-14	19 286	38-39	12 853	63-64	6 016	88-89	198
14-15	19 119	39-40	12 556	64-65	5 691	89-90	156
15-16	18 934	40-41	12 267	65-66	5 360	90-91	122
16-17	18 732	41-42	11 988	66-67	5 025	91-92	97
17-18	18 526	42-43	11 709	67-68	4 690	92-93	75
18-19	18 317	43-44	11 431	68-69	4 354	93-94	57
19-20	18 100	44-45	11 156	69-70	4 019	94-95	42
20-21	17 861	45-46	10 891	70-71	3 668	95-96	31
21-22	17 603	46-47	10 632	71-72	3 353	96-97	22
22-23	17 340	47-48	10 372	72-73	3 053	97-98	14
23-24	17 083	48-49	10 113	73-74	2 763	98-99	8
24-25	16 824	49-50	9 858	74-75	2 490	99-100	5
<i>Tot. parziali</i>	500 775		329 428		155 365		14 432

*Riassunto per gruppi di età.*

Fino a 25 . . . . .	500 775
Da 25 a 50 . . . . .	329 428
» 50 a 75 . . . . .	155 365
» 75 a 100 . . . . .	14 432

1 000 000

POPOLAZIONE DEL REGNO CLASSIFICATA PER PROFESSIONI.

(Censimento 31 dicembre 1871).

TAV. VIII.

Designazione dei gruppi e delle categorie	Sotto i 15 anni			Di ogni età		
	Maschi	Femmine	Maschi e femmine	Maschi	Femmine	Maschi e femmine
<b>CATEGORIA I. — Produzione delle materie prime.</b>						
1. Agricoltura . . . . .	734 036	487 205	1 221 241	5 272 857	2 982 355	8 255 212
2. Pastorizia ed allevamento bestiame . . . . .	54 083	17 682	71 765	223 643	33 149	256 792
3. Orticoltura e giardinaggio . . . . .	3 148	1 350	4 498	41 461	11 962	53 423
4. Apicoltura . . . . .	5	....	5	120	....	120
5. Silvicultura . . . . .	4 952	1 297	6 249	78 401	7 871	86 272
6. Pesca e caccia . . . . .	4 905	174	5 079	47 644	924	48 568
7. Miniere e cave . . . . .	5 506	114	5 620	37 997	181	38 178
<b>Totale . . . . .</b>	<b>806 635</b>	<b>507 822</b>	<b>1 314 457</b>	<b>5 702 123</b>	<b>3 036 442</b>	<b>8 738 565</b>

CATEGORIA II. — Produzioni industriali.

1. Tessuti . . . . .	13 720	107 052	120 772	146 117	832 515	978 632
2. Cuoi . . . . .	790	10	800	17 145	195	17 340
3. Vestiario . . . . .	44 268	42 414	86 682	425 628	373 124	798 752
4. Toeletta . . . . .	3 354	83	3 437	37 847	2 136	39 983
5. Alimentazione . . . . .	19 348	5 459	24 807	405 384	124 028	529 412
6. Fabbricazione e manutenzione case e strade . . . . .	41 572	730	42 302	509 671	3 283	512 954
7. Mobilia . . . . .	3 096	551	3 647	37 426	4 979	42 405
8. Utensili di casa . . . . .	3 820	376	4 196	45 628	4 386	50 014
9. Trasporti, selleria, ecc. . . . .	1 834	12	1 846	22 982	99	23 081
10. Costruzione delle navi . . . . .	893	3	896	12 193	83	12 276
11. Fabbricazione di armi e munizioni . . . . .	537	7	544	7 704	112	7 816
12. Industrie metalliche . . . . .	16 224	138	16 362	152 208	700	152 908
13. Macchine ed arnesi diversi . . . . .	1 900	33	1 933	24 435	342	24 777
14. Strumenti di scienze e musica . . . . .	272	2	274	5 890	60	5 950
15. Carta . . . . .	1 937	860	2 797	16 391	5 537	21 928
16. Tipografia ed arti affini . . . . .	1 762	9	1 771	29 250	113	29 363
17. Prodotti chimici . . . . .	517	394	911	6 266	1 615	7 881

## POPOLAZIONE DEL REGNO CLASSIFICATA PER PROFESSIONI.

(Censimento 31 dicembre 1871).

Segue Tav. VIII.

Designazione dei gruppi e delle categorie	Sotto i 15 anni			Di ogni età		
	Maschi	Femmine	Maschi e femmine	Maschi	Femmine	Maschi e femmine

## (Segue) CATEGORIA II. — Produzioni industriali.

18. Oggetti di lusso . . . . .	1 793	324	2 117	22 997	4 786	27 783
19. Illuminazione . . . . .	159	7	166	3 847	86	3 933
<i>Totale</i> . . . . .	157 796	158 464	316 260	1 929 009	1 358 179	3 287 188

## CATEGORIA III. — Commercio.

1. Commercio . . . . .	7 797	2 542	10 339	167 422	32 479	199 901
------------------------	-------	-------	--------	---------	--------	---------

## CATEGORIA IV. — Trasporti.

1. Vie ferrate, telegrafi, poste, ecc. . . . .	6 668	262	6 930	167 357	1 256	168 613
2. Mari, fiumi e canali. . . . .	8 391	218	8 609	86 593	513	87 106
3. Alberghi e quartieri mobiliati. . . . .	312	179	491	9 498	5 786	15 284
<i>Totale</i> . . . . .	15 371	659	16 030	263 448	7 555	271 003

## CATEGORIA V. — Proprietà mobile ed immobile.

1. Proprietà mobile ed immobile . . . . .	41 379	38 973	80 352	411 810	353 289	765 099
---	--------	--------	--------	---------	---------	---------

## CATEGORIA VI. — Personale di servizio.

1. Personale di servizio . . . . .	15 650	27 538	43 188	108 797	305 037	473 834
------------------------------------	--------	--------	--------	---------	---------	---------

## CATEGORIA VII. — Difesa del paese.

1. Difesa del paese. . . . .	19	....	19	145 304	....	145 304
------------------------------	----	------	----	---------	------	---------

POPOLAZIONE DEL REGNO CLASSIFICATA PER PROFESSIONI.

(Censimento 31 dicembre 1871).

Segue Tav. VIII.

Designazione dei gruppi e delle categorie	Sotto i 15 anni			Di ogni età		
	Maschi	Femmine	Maschi e femmine	Maschi	Femmine	Maschi e femmine

CATEGORIA VIII. — Amministrazione pubblica.

1. Amministrazione pubblica . . . . .	425	64	489	133 726	3 203	136 929
---------------------------------------	-----	----	-----	---------	-------	---------

CATEGORIA IX. — Culto.

1. Culto cattolico . . . . .	1 511	363	1 874	118 871	29 826	148 697
2. Id. israelitico . . . . .	....	....	....	71	....	71
3. Id. evangelico . . . . .	....	....	....	115	....	115
<i>Totale</i> . . . . .	1 511	363	1 874	119 057	29 826	148 883

CATEGORIA X. — Giurisprudenza.

1. Giurisprudenza . . . . .	....	....	....	25 986	...	25 986
-----------------------------	------	------	------	--------	-----	--------

CATEGORIA XI. — Professioni sanitarie.

1. Professioni sanitarie . . . . .	153	42	200	42 555	11 854	54 409
------------------------------------	-----	----	-----	--------	--------	--------

CATEGORIA XII. — Istruzione ed educazione.

1. Istruzione ed educazione . . . . .	95	181	276	24 389	28 188	52 577
---------------------------------------	----	-----	-----	--------	--------	--------

CATEGORIA XIII. — Belle arti.

1. Belle arti . . . . .	834	2	836	21 251	174	21 425
2. Musica e drammatica . . . . .	941	319	1 260	16 565	3 161	19 726
<i>Totale</i> . . . . .	1 775	321	2 096	37 816	3 335	41 161



## POPOLAZIONE DEL REGNO CLASSIFICATA PER PROFESSIONI.

Segue Tav. VIII.

(Censimento 31 dicembre 1871).

Designazione dei gruppi e delle categorie	Sotto i 15 anni			Di ogni età		
	Maschi	Femmine	Maschi e femmine	Maschi	Femmine	Maschi e femmine

## CATEGORIA XIV. — Lettere e scienze.

1. Lettere e scienze . . . . .	6	....	6	1 003	10	1 013
2. Scienze applicate. . . . .	13	6	19	13 115	17	13 132
<i>Totale</i> . . .	19	6	25	14 118	27	14 145

## CATEGORIA XV. — Professioni girovaghe.

1. Professioni girovaghe . . . . .	1 317	276	1 593	18 826	3 956	22 782
------------------------------------	-------	-----	-------	--------	-------	--------

## CATEGORIA XVI. — Personale di fatica non fisso.

1. Personale di fatica non fisso . . .	60 211	36 267	96 478	464 508	185 633	650 141
--	--------	--------	--------	---------	---------	---------

## CATEGORIA XVII. — Personale a carico altrui o senza professione.

1. Personale a carico altrui . . .	4 138	5 144	9 282	42 914	39 154	82 068
2. Senza professione . . . . .	3 308 713	3 500 949	6 809 662	3 760 405	7 930 735	11 691 140
<i>Totale</i> . . .	3 312 851	3 506 093	6 818 944	3 803 319	7 969 889	11 773 208
<i>Totale generale</i> . . .	4 423 003	4 279 009	8 702 618	13 472 213	13 328 892	26 801 105

(1) Non sono compresi in questa cifra 49 individui del comune di Livorno, dei quali non si seppe indicare l'età né lo stato civile, e che furono dichiarati più tardi appartenere alla popolazione di mare.

POPOLAZIONE DISTINTA PER RELIGIONE.

Numero dei ciechi, dei sordo-muti, degli idioti e mentecatti (31 dicembre 1871).

TAV. IX.

Compartimenti	Popolazione complessiva		Religione								Infermità					
	Maschi	Femmine	Cattolica		Evangelica		Israelitica		Altre		Ciechi da ambo gli occhi		Sordo-muti		Idioti e mentecatti	
			Maschi	Femmine	Mas.	Fem.	Mas.	Fem.	Mas.	Fem.	Mas.	Fem.	Mas.	Fem.	Mas.	Fem.
Piemonte . . . . .	1450357	1449207	1434982	1434539	11198	11061	3187	3194	990	413	1430	973	1951	1415	3735	2687
Liguria . . . . .	419919	423893	418441	422742	857	761	212	224	409	166	482	328	352	237	1123	783
Lombardia . . . . .	1755545	1705279	1745882	1698572	2719	2162	1468	1423	5476	3122	1443	1308	2295	1696	4269	3696
Veneto . . . . .	1334364	1308443	1329472	1304190	536	369	2646	2581	1710	1303	976	778	880	627	2765	1835
Emilia . . . . .	1078686	1035142	1069753	1028804	2485	2122	2495	2499	3953	1717	1226	1055	628	467	2097	1660
Umbria . . . . .	282574	267027	281324	266091	166	93	74	53	1010	790	343	285	174	133	401	314
Marche . . . . .	449548	465871	446803	463757	184	58	1149	1187	1412	869	706	442	228	212	1030	709
Toscana . . . . .	1096652	1045873	1084920	1037311	1887	1297	3865	4012	5980	3253	1553	1116	504	380	2232	1730
Roma . . . . .	449346	387358	442311	381476	1657	2489	2353	2474	3025	919	348	320	246	193	728	588
Napoletano . . . . .	3543667	3631644	3532970	3625224	5929	3593	154	82	4614	2745	4945	3529	3003	1926	4947	2946
Sicilia . . . . .	1284531	1299568	1277620	1295313	3839	2916	11	3	3061	1336	1863	1450	1090	684	1698	1166
Sardegna . . . . .	327073	309587	326698	309484	205	68	9	1	161	34	651	597	264	194	591	372
Regno . . . . .	13472262	13328892	13391176	13267503	31662	26989	17623	17733	31801	16667	15946	12181	11615	8164	25616	18486

Popolazione.

## CENSIMENTO DEGLI ITALIANI

Risultati del censimento eseguito a cura delle autorità consolari. — Notizie

(Gli Stati sono disposti

TAV. X.

Stati	Consolati od altre suddivisioni	Cifre fornite dal censimento consolare
1	2	3
Argentina (Repubblica) . . . . .	Buenos Ayres (Città e sobborghi) . . . . .	44 879
	Provincie . . . . .	11 137
Austria-Ungheria . . . . .	Provincie non comprese nella giurisdizione di alcun Consolato.	6 395
	Vienna . . . . .	846
	Trieste, Fiume, Pesth . . . . .	19 648
Belgio . . . . .	. . . . .	555
Bolivia . . . . .	(Dipende da Lima) . . . . .	59
Brasile . . . . .	Rio Janeiro . . . . .	2 519
Chili . . . . .	(Dipende da Lima) . . . . .	957
China . . . . .	Shanghai . . . . .	16
Danimarca e Colonie . . . . .	Copenaghen . . . . .	13
Francia e Colonie . . . . .	Francia dipartimentale . . . . .	83 300
	Algeria . . . . .	6 482
	Altre colonie . . . . .	16
Germania . . . . .	. . . . .	3 973
Giappone . . . . .	Yokohama . . . . .	39
Gran Bretagna e Colonie . . . . .	Londra . . . . .	1 726
	Mauritius . . . . .	13
	Sierra-Leone . . . . .	. . . . .
	Monreale . . . . .	90
	Gaspè-Basin . . . . .	. . . . .
	Melbourne . . . . .	714
	Sydney . . . . .	25
	Altri Consolati . . . . .	3 739
Grecia . . . . .	. . . . .	2 406
Guatemala ed altre repubbliche del centro d'America.	. . . . .	65
Haiti . . . . .	Porto Principe . . . . .	13
Hawai (Isole) . . . . .	Honolulu . . . . .	1

ALL'ESTERO (31 dicembre 1871).

derivanti in parte da schede nominative, in parte da estimazioni approssimative.  
in ordine alfabetico).

Correzioni secondo notizie complementari raccolte dal Ministero degli esteri	Risultato della correzione			Stati
	Cifre approssimativamente certe	Cifre comprese tra estremi approssimativamente certi	Cifre incerte	
4	5	6	7	8
Aggiungere 6448 marinai non censiti: accrescere il totale del 33 %	68 000	....	....	Argentina (Repubb.)
Aggiungere tra il 50 ed il 100 %	....	tra i 17 000 ed i 22 000	....	
Nessuna correzione.	6 395	....	....	Austria-Ungheria.
Id. id.	846	....	....	
Mancano i coefficienti di correzione	....	....	19 648	
Nessuna correzione.	555	....	....	Belgio.
Mancano i coefficienti di correzione	....	....	59	Bolivia.
Sestuplicare la cifra	15 000	....	....	Brasile.
Mancano i coefficienti di correzione	....	....	957	Chili.
Nessuna correzione.	16	....	....	China.
Id. id.	13	....	....	Danimarca e Colonie.
Assumere per esatto il censimento francese, meno per i dipartimenti delle Bocche del Rodano e delle Alpi marittime.	118 496	....	....	Francia e Colonie.
Aggiungere tra i 1000 e i 5000	....	tra i 7 482 e gli 11 482	....	
Aggiungere una decina	26	....	....	
Nessuna correzione.	3 973	....	....	Germania.
Id. id.	39	....	....	Giappone.
Mancano i coefficienti di correzione	....	....	1 726	G. Bretagna e Col.
Aggiungere altri 12	25	....	....	
Id. id. 5	5	....	....	
Id. id. 33	123	....	....	
Id. id. 20	20	....	....	
Riportare la cifra al migliaio	1 000	....	....	
Mancano i coefficienti di correzione	....	....	25	
Nessuna correzione.	3 739	....	....	
Id. id.	2 406	....	....	Grecia.
Aggiungere 24 non censiti nel Nicaragua.	89	....	....	Guatemala e altre repubb. d'America.
Nessuna correzione.	13	....	....	Haiti.
Id. id.	1	....	....	Hawai.

## CENSIMENTO DEGLI ITALIANI

Risultati del censimento eseguito a cura delle autorità consolari. — Notizie

(Gli Stati sono disposti

Segue Tav. X.

Stati	Consolati od altre suddivisioni	Cifre fornite dal censimento consolare
1.	2.	3.
Marocco . . . . .	Tangeri . . . . .	102
Paesi Bassi e Colonie . . . . .	Amsterdam . . . . .	44
	Curaçao . . . . .	....
	Surabaya . . . . .	3
Persia . . . . .	.....	11
Perù . . . . .	Lima . . . . .	1 321
Portogallo e Colonie . . . . .	Lisbona ed Oporto . . . . .	581
	Madera e Macao . . . . .	39
Russia . . . . .	Pietroburgo, Mosca, Odessa, Taganrog e Berdianska . . . . .	2 030
	Riga . . . . .	11
Spagna e Colonie . . . . .	Barcellona, Cadice, Malaga, Teneriffa, Manilla . . . . .	3 951
	Madrid, Avana . . . . .	1 282
Stati Uniti d'America . . . . .	.....	....
Stati Uniti di Colombia . . . . .	Panama, Santa Marta . . . . .	150
Svezia e Norvegia . . . . .	.....	21
Svizzera . . . . .	.....	17 980
Turchia . . . . .	Dominii diretti della Sublime Porta . . . . .	10 908
	Alessandria . . . . .	7 312
	Egitto. . . . .	
	Cairo . . . . .	3 367
	Tunisi . . . . .	5 889
	Rumania . . . . .	830
	Serbia . . . . .	45
Uruguay . . . . .	Montevideo . . . . .	24 136
Venezuela . . . . .	.....	1 066
	<i>Totale</i> . . . . .	270 705

Totale generale

Colonna 5 N° 371,682; colonna 6 N° 56,482;

ALL'ESTERO (31 dicembre 1871).

derivanti in parte da schede nominative, in parte da estimazioni approssimative.  
in ordine alfabetico).

Correzioni secondo notizie complementari raccolte al Ministero degli esteri	Risultato della correzione			Stati
	Cifre approssima- tivamente certe	Cifre comprese tra estremi approssimativamente certi	Cifre incerte	
4	5	6	7	8
Nessuna correzione . . . . .	102	....	....	Marocco.
Aggiungere 300 circa . . . . .	350	....	....	Paesi Bassi e Colonie.
Id. id. . . . .	1	....	....	
Nessuna correzione . . . . .	3	....	....	
Id. id. . . . .	11	....	....	Persia.
Riportare ad una cifra compresa tra i 4000 ed i 5000.	....	tra i 4 000 ed i 5 000	....	Perù.
Mancano i coefficienti di correzione	....	....	581	Portogallo e Colonie.
Nessuna correzione . . . . .	39	....	....	
Id. id. . . . .	2 030	....	....	Russia.
Mancano i coefficienti di correzione	....	....	11	
Nessuna correzione . . . . .	3 951	....	....	Spagna e Colonie.
Mancano i coefficienti di correzione	....	....	1 282	
Dati induttivi ricavati dalle statisti- che anteriori.	70 000	....	....	Stati Uniti d'America.
Nessuna correzione . . . . .	150	....	....	Id. di Colombia.
Id. id. . . . .	21	....	....	Svezia e Norvegia.
Id. id. . . . .	17 980	....	....	Svizzera.
Aggiungere un centinaio . . . . .	11 000	....	....	Turchia.
La Giunta crede esatta la cifra otte- nuta; il Console suggerisce di ri- portarla a 18,000.	....	tra i 7 500 ed i 18 000	....	
Riportare la cifra a 4500 . . . . .	4 500	....	....	
Nessuna correzione . . . . .	5 889	....	....	
Id. id. . . . .	830	....	....	
Id. id. . . . .	45	....	....	
Aggiungere il 33 % . . . . .	32 000	....	....	Uruguay.
Aggiungere un migliaio . . . . .	2 000	....	....	Venezuela.
	371 682	tra i 35 982 ed i 56 482	24 289	

al massimo.

colonia 7 No 24,280. — Totale No 452,453.

## CENSIMENTO DEGLI ITALIANI

Italiani censiti all'estero classificati per sesso, età, isfr

(Queste classificazioni non si poterono fare per tutti

TAV. Xa.

Stati	Totale	Sesso		Età		Senza indica- zione
		Uomini	Femmine	Sotto i sette anni	Sopra i sette anni	
Argentina (Repubblica) . . . . .	56 016	36 521	19 495	8 493	46 439	1 084
Austria-Ungheria . . . . .	28 889	19 623	7 266	2 642	23 860	387
Belgio . . . . .	555	441	114	33	514	8
Bolivia . . . . .	59	48	11	6	53	...
Brasile . . . . .	2 519	2 167	352	117	2 402	...
Chili . . . . .	957	733	224	100	853	4
China . . . . .	16	16	...	...	16	...
Danimarca . . . . .	13	12	1	...	13	...
Francia e Colonie . . . . .	89 798	57 201	32 597	10 868	78 659	271
Germania . . . . .	3 973	3 471	502	147	3 807	19
Giappone . . . . .	39	34	5	4	35	...
Gran Bretagna e Colonie . . . . .	6 307	4 996	1 311	493	5 808	6
Grecia . . . . .	2 406	1 357	1 049	397	2 002	...
Guatemala . . . . .	65	45	20	6	59	...
Haiti . . . . .	13	9	4	1	10	2
Hawai (Isole) . . . . .	1	1	...	...	1	...
Marocco . . . . .	102	61	41	15	87	...
Paesi Bassi e Colonie . . . . .	47	45	2	...	3	44
Persia . . . . .	11	8	3	1	10	...
Perù . . . . .	1 321	1 231	90	44	1 274	3
Portogallo e Colonie . . . . .	620	404	216	55	565	...
Russia . . . . .	2 041	1 259	782	195	1 840	6
Spagna e Colonie . . . . .	5 233	3 699	1 534	498	4 735	...
Stati Uniti di Colombia . . . . .	150	129	21	10	140	...
Svezia e Norvegia . . . . .	21	18	3	3	18	...
Svizzera . . . . .	17 980	10 737	7 243	2 297	15 519	164
Turchia . . . . .	28 351	17 544	10 807	4 170	24 179	2
Uruguay . . . . .	24 136	16 860	7 276	2 626	21 510	...
Venezuela . . . . .	1 066	736	330	173	870	23
<i>Totale</i> . . . . .	270 705	179 406	91 299	33 394	235 288	2 023

(1) Le cifre comprese in questa colonna rappresentano non solo il totale delle due colonne precedenti

ALL'ESTERO (31 dicembre 1871).

zione, paese di nascita, religione e lingua parlata.

gli italiani censiti all'estero, ma solamente per 270,705).

Istruzione					Origine			Stati
Sanno scrivere o almeno leggere	Analfabeti infanti	Analfabeti adulti	Totale analfabeti (1)	Senza indicazione	Nati in Italia	Nati all'estero	Senza indicazione	
27 523	4 041	7 076	26 265	2 228	42 417	11 574	2 025	Argentina (Repubb.)
15 201	2 270	4 627	10 631	1 057	20 462	5 246	1 181	Austria-Ungheria.
364	1	190	191	..	396	55	104	Belgio.
52	2	5	7	...	48	11	...	Bolivia.
1 346	...	...	1 173	...	...	...	2 519	Brasile.
834	...	...	123	...	723	232	2	Chili.
14	...	2	2	...	16	...	...	China.
8	...	5	5	...	13	...	...	Danimarca.
41 874	1 010	3 681	46 253	1 671	62 258	16 881	10 659	Francia e Colonie.
887	1	...	249	2 837	3 608	343	22	Germania.
32	4	3	7	...	32	7	...	Giappone.
4 041	145	1 193	2 217	49	5 114	1 146	47	G. Bretagna e Col.
961	284	1 161	1 445	...	1 220	1 186	...	Grecia.
54	5	6	11	...	40	25	...	Guatemala.
9	1	3	4	...	13	...	...	Haiti.
1	...	...	...	...	1	...	...	Hawai (Isole).
72	16	14	30	...	31	71	...	Marocco.
3	...	...	...	44	3	...	44	Paesi Bassi e Colonie.
9	2	...	2	...	8	3	...	Persia.
1 163	...	4	158	...	1 222	98	1	Perù.
448	18	45	172	...	307	252	61	Portogallo e Colonie.
1 607	138	290	428	6	1 086	955	...	Russia.
3 085	62	140	2 148	...	3 111	2 122	...	Spagna e Colonie.
130	8	9	17	3	103	47	...	Stati U. di Colombia.
6	3	9	12	3	15	6	...	Svezia e Norvegia.
...	...	...	...	17 980	14 891	2 706	383	Svizzera.
17 085	3 374	5 210	11 187	79	13 897	11 219	3 235	Turchia.
13 292	...	...	10 769	75	20 303	2 837	996	Uruguay.
627	56	208	410	29	670	366	30	Venezuela.
130 728	11 441	23 881	113 916	26 061	192 008	57 388	21 309	

(Analfabeti infanti e Analfabeti adulti), ma altresì gli analfabeti pei quali non fu fatta distinzione di età.



## CENSIMENTO DEGLI ITALIANI

Italiani censiti all'estero classificati per sesso, età, istru

(Queste classificazioni non si poterono fare per tutti

Segue Tav. Xa.

Stati	Religione						Senza indi- cazione
	Cattolica	Israelitica	Evangelica Luterana, Protestante	Greca ortodossa	Musul- mana	Razio- nalista	
Argentina (Repubblica) . . . . .	53 821	23	18	...	...	5	2 149
Austria-Ungheria . . . . .	25 281	1 001	13	4	...	15	575
Belgio . . . . .	542	4	6	...	...	1	2
Bolivia . . . . .	59	...	...	...	...	...	...
Brasile . . . . .	2 511	3	2	...	...	...	3
Chili . . . . .	956	...	1	...	...	...	...
China . . . . .	15	...	1	...	...	...	...
Danimarca . . . . .	13	...	...	...	...	...	...
Francia e Colonie . . . . .	87 170	315	1 374	1	...	14	924
Germania . . . . .	3 795	25	98	1	2	...	52
Giappone . . . . .	36	1	...	2	...	...	...
Gran Bretagna e Colonie . . . . .	5 760	33	251	2	...	16	245
Grecia . . . . .	2 253	32	9	112	...	...	...
Guatemala . . . . .	64	...	...	...	...	...	1
Haiti . . . . .	13	...	...	...	...	...	...
Hawai (Isole) . . . . .	1	...	...	...	...	...	...
Marocco . . . . .	92	5	...	...	5	...	...
Paesi Bassi e Colonie . . . . .	3	...	...	...	...	...	44
Persia . . . . .	10	...	...	...	1	...	...
Perù . . . . .	1 316	1	1	...	...	...	3
Portogallo e Colonie . . . . .	609	1	10	...	...	...	...
Russia . . . . .	1 583	1	55	381	...	...	21
Spagna e Colonie . . . . .	5 229	...	2	...	...	2	...
Stati Uniti di Colombia . . . . .	131	...	19	...	...	...	...
Svezia e Norvegia . . . . .	19	...	2	...	...	...	...
Svizzera . . . . .	16 887	24	743	...	...	...	326
Turchia . . . . .	21 100	5 477	92	835	17	43	787
Uruguay . . . . .	22 943	1	1 058	...	...	32	102
Venezuela . . . . .	1 058	...	1	...	...	...	7
<i>Totale</i> . . . . .	<b>253 270</b>	<b>6 947</b>	<b>3 756</b>	<b>1 338</b>	<b>25</b>	<b>128</b>	<b>5 241</b>

ALL'ESTERO (31 dicembre 1871).

zione, paese di nascita, religione e lingua parlata.

gli italiani censiti all'estero, ma solamente per 270,705).

L i n g u a										Senza indicazione	Stati
Italiana	Francese	Inglese	Spagnuola	Greca	Tedesca	Araba	Illirica	Altra			
52 783	...	7	659	...	..	...	..	60	2 507	Argentina (Repubb.)	
25 346	1	1	...	...	240	...	9	236	1 056	Austria-Ungheria.	
441	86	...	...	...	1	...	..	16	11	Belgio.	
34	...	...	25	...	..	...	..	...	...	Bolivia.	
...	...	...	...	...	..	...	..	...	2 519	Brasile.	
605	1	5	319	...	..	...	..	...	27	Chili.	
14	...	1	...	...	..	...	..	1	...	China.	
13	...	...	...	...	..	...	..	...	...	Danimarca.	
75 452	7 930	12	13	...	5	...	..	1	6 385	Francia e Colonie.	
97	...	...	...	...	1	...	..	3	3 872	Germania.	
33	1	...	...	...	..	...	..	2	3	Giappone.	
4 402	87	1 234	234	...	2	...	..	...	348	G. Bretagna e Col.	
1 556	8	...	...	304	5	...	..	...	533	Grecia.	
41	...	...	22	...	..	...	..	...	2	Guatemala.	
...	13	...	...	...	..	...	..	...	...	Haiti.	
1	...	...	...	...	..	...	..	...	...	Hawai (Isole).	
36	3	...	58	...	..	5	..	...	...	Marocco.	
...	3	...	...	...	..	..	..	...	44	Paesi Bassi e Colonie.	
11	...	...	...	...	..	...	..	...	...	Persia.	
1 078	1	...	238	...	..	...	..	...	4	Perù.	
143	3	...	9	...	..	...	..	423	42	Portogallo e Colonie.	
1 364	42	1	...	6	29	...	..	528	71	Russia.	
1 953	35	...	3 205	...	1	...	..	...	39	Spagna e Colonie.	
...	...	...	147	...	..	...	..	...	3	Stati U. di Colombia.	
15	...	...	...	...	..	...	..	6	...	Svezia e Norvegia.	
8 056	...	...	...	...	..	...	..	...	9 924	Svizzera.	
22 173	134	6	386	2 558	18	1 954	38	989	95	Turchia.	
21 585	1 056	...	1 145	...	..	...	..	...	350	Uruguay.	
653	7	...	391	...	..	...	..	...	15	Venezuela.	
217 885	9 411	1 207	6 851	2 868	302	1 059	47	2 265	27 850		

## CENSIMENTO DEGLI ITALIANI ALL'ESTERO.

Del totale numero degli italiani all'estero non fu dato di conoscere le professioni esercitate se non per 270,705, come segue:

TAV. Xb.

N. d'ordine		Numero	Proporzione a 10000	N. d'ordine		Numero	Proporzione a 10000
1	Produzioni agricole . . . . .	21 141	1 245.52	9	Clero . . . . .	1 361	80.17
2	Industria . . . . .	86 634	5 104.04	10	Giustizia . . . . .	123	7.24
3	Commercio . . . . .	17 657	1 040.26	11	Professioni sanitarie. . . . .	938	55.32
4	Trasporti . . . . .	14 488	853.56	12	Istruzione ed educazione. . . . .	8 008	471.79
5	Possidenza . . . . .	2 728	160.72	13	Belle arti, lettere e scienze . . . . .	6 724	396.14
6	Servizi personali . . . . .	7 678	452.34	14	Senza professione . . . . .	82	4.83
7	Militari . . . . .	115	6.77	15	Senza indicazione . . . . .	100 969	....
8	Amministrazione pubblica . . . . .	2 059	121.30		<i>Totale . . . . .</i>	<i>270 705</i>	<i>10.000</i>

Del totale numero degli italiani all'estero non fu dato di conoscere le provincie di nascita se non per 232,548, come segue:

TAV. Xc.

N. d'ordine	Compartimenti	Europa	America	Asia	Africa	Oceania	Totale
1	Piemonte . . . . .	48 004	9 249	156	1 448	54	58 911
2	Liguria . . . . .	22 227	40 288	1 078	1 132	92	64 817
3	Lombardia . . . . .	14 043	13 852	151	766	340	29 152
4	Veneto . . . . .	21 334	556	207	459	16	22 572
5	Emilia . . . . .	5 092	987	64	548	23	6 714
6	Marche . . . . .	1 921	208	83	368	15	2 595
7	Umbria . . . . .	138	40	2	19	..	199
8	Toscana . . . . .	7 301	2 171	724	4 262	40	11 498
9	Roma . . . . .	964	257	65	209	6	1 501
10	Abruzzi e Molise . . . . .	246	253	7	45	..	551
11	Campania . . . . .	5 366	3 593	175	2 508	15	11 657
12	Puglie . . . . .	1 536	259	397	502	..	2 694
13	Basilicata . . . . .	1 974	2 594	50	137	5	4 760
14	Calabria . . . . .	653	1 046	11	308	1	2 019
15	Sicilia . . . . .	2 065	659	255	4 778	60	7 817
16	Sardegna . . . . .	213	185	13	1 680	..	2 091
	<i>Totale . . . . .</i>	<i>133 077</i>	<i>76 197</i>	<i>3 438</i>	<i>19 169</i>	<i>667</i>	<i>232 548</i>

## CENSIMENTO DEGLI ITALIANI ALL'ESTERO (31 dicembre 1871).

Ogni 100 italiani all'estero per ciascuna delle cinque parti del mondo,  
quanti sono nati nei singoli compartimenti.

TAV. X bis.

Compartimenti	Europa	America	Asia	Africa	Oceania	Totale
Piemonte . . . . .	36. 07	12. 13	4. 54	7. 56	8. 11	25. 33
Liguria . . . . .	16. 71	52. 87	31. 35	5. 83	13. 82	27. 87
Lombardia . . . . .	10. 55	18. 18	4. 39	4. 00	51. 05	12. 54
Veneto . . . . .	16. 03	0. 73	6. 04	2. 40	2. 25	9. 71
Emilia . . . . .	3. 83	1. 30	1. 86	2. 85	3. 46	2. 89
Toscana . . . . .	5. 48	2. 85	21. 05	22. 27	6. 00	6. 21
Marche . . . . .	1. 44	0. 27	2. 41	1. 92	2. 25	1. 12
Umbria . . . . .	0. 10	0. 05	0. 06	0. 10	0. 00	0. 09
Roma . . . . .	0. 73	0. 34	1. 89	1. 04	0. 90	0. 65
Abruzzi . . . . .	0. 19	0. 33	0. 23	0. 24	0. 00	0. 24
Campania . . . . .	4. 03	4. 72	5. 09	13. 08	2. 25	5. 01
Puglie . . . . .	1. 16	0. 34	11. 54	2. 64	0. 00	1. 16
Basilicata . . . . .	1. 48	3. 41	1. 45	0. 72	0. 75	2. 05
Calabrie . . . . .	0. 49	1. 38	0. 31	1. 61	0. 15	0. 87
Sicilia . . . . .	1. 55	0. 86	7. 41	24. 96	9. 01	3. 36
Sardegna . . . . .	0. 16	0. 24	0. 38	8. 78	0. 00	0. 90
<i>Totale . . . . .</i>	<i>57. 32</i>	<i>32. 15</i>	<i>1. 54</i>	<i>8. 72</i>	<i>0. 27</i>	<i>100. 00</i>

Ogni 100 italiani dei singoli compartimenti  
quanti sono in ciascuna delle cinque parti del mondo.

Compartimenti	Europa	America	Asia	Africa	Oceania	Totale
Piemonte . . . . .	81. 49	15. 70	0. 27	2. 45	0. 09	100. 00
Liguria . . . . .	34. 33	62. 17	1. 64	1. 72	0. 14	100. 00
Lombardia . . . . .	48. 17	47. 52	0. 52	2. 63	1. 16	100. 00
Veneto . . . . .	94. 52	2. 46	0. 92	2. 03	0. 07	100. 00
Emilia . . . . .	75. 87	14. 70	0. 96	8. 13	0. 34	100. 00
Toscana . . . . .	50. 36	14. 97	4. 99	29. 40	0. 28	100. 00
Marche . . . . .	74. 03	8. 01	3. 20	14. 18	0. 58	100. 00
Umbria . . . . .	69. 34	20. 10	1. 01	9. 55	0. 00	100. 00
Roma . . . . .	64. 23	17. 12	4. 33	13. 92	0. 40	100. 00
Abruzzi . . . . .	44. 64	45. 91	1. 27	8. 18	0. 00	100. 00
Campania . . . . .	46. 07	30. 82	1. 50	21. 48	0. 13	100. 00
Puglie . . . . .	56. 98	9. 61	14. 72	18. 69	0. 00	100. 00
Basilicata . . . . .	41. 47	54. 49	1. 05	2. 88	0. 11	100. 00
Calabrie . . . . .	32. 34	51. 81	0. 54	15. 26	0. 05	100. 00
Sicilia . . . . .	26. 46	8. 40	3. 26	61. 12	0. 76	100. 00
Sardegna . . . . .	10. 19	8. 85	0. 62	80. 34	0. 00	100. 00

## MOVIMENTO DELLO STATO CIVILE DAL 1862 AL 1879.

TAV. XI.

Anni (1)	Matrimoni	Nati	Nati-morti	Morti	Popolazione censita o calcolata alla fine dell'anno
1862 (escluso il Veneto) (2) . . . . .	176 897	833 054	....	681 212	21 929 176
1863 (compreso il Veneto) . . . . .	201 225	964 137	20 596	760 164	24 649 031
1864 (id.) . . . . .	198 759	938 795	15 677	737 136	24 850 690
1865 (id.) . . . . .	226 458	961 234	15 007	746 685	25 065 239
1866 (id.) . . . . .	142 024	980 200	25 064	733 190	25 312 249
1867 (id.) . . . . .	170 456	927 396	22 453	866 865	25 372 780
1868 (id.) . . . . .	182 743	900 416	21 345	777 224	25 495 972
1869 (id.) . . . . .	205 287	952 134	23 645	715 832	25 734 274
1870 (id.) . . . . .	188 986	951 495	24 653	773 169	25 912 600
1871 (esclusa la prov. di Roma) . . . . .	192 839	960 020	26 539	778 798	25 964 450 (3)
1871 (compresa la prov. di Roma) (4) . . . . .	....	....	....	....	26 801 154 (3)
1872 (id.) (5) . . . . .	202 361	1 020 682	29 546	827 498	26 994 338
1873 (id.) . . . . .	214 906	985 188	28 351	813 973	27 165 553
1874 (id.) . . . . .	207 997	951 658	26 991	827 253	27 289 058
1875 (id.) . . . . .	230 486	1 035 377	29 830	843 161	27 482 174
1876 (id.) . . . . .	225 453	1 083 721	33 069	796 420	27 769 475
1877 (id.) . . . . .	214 972	1 029 037	31 406	787 817	28 010 695
1878 (id.) . . . . .	199 885	1 012 475	31 305	813 550	28 209 620
1879 (id.) . . . . .	213 096	1 064 153	33 625	836 682	28 437 091

(1) Nelle cifre del novennio 1863-71, in questa tabella, come nelle successive, è compreso il movimento della popolazione del Veneto, ma non quello della provincia di Roma; nelle cifre del 1862 mancano anche le notizie del Veneto, e di quella parte della provincia di Mantova che rimaneva in possesso dell'Austria.

(2) Non comprese, per il 1862, le provincie Venete nè quella di Roma. Quest'ultima principia soltanto a figurare pel censimento col 1871, e pel movimento col 1872.

(3) Popolazione censita. Quella degli altri anni è calcolata in base al censimento, coll'aggiunta delle nascite e la sottrazione delle morti, senza tener conto dei movimenti d'immigrazione e di emigrazione.

(4) Per il 1871 diamo il totale della popolazione del Regno, compresa la provincia di Roma, secondo il censimento generale, mentre, per ciò che riguarda il movimento, le cifre dei matrimoni, delle nascite e dei morti non comprendono la provincia di Roma.

(5) Per l'anno 1872 e seguenti diamo il movimento della popolazione anche della provincia di Roma.

MOVIMENTO DELLA POPOLAZIONE NEI COMUNI DEL REGNO DISTINTI IN URBANI E RURALI.

TAV. XII.

Anni (1)	Popolazione		Matrimoni		Nati		Nati-morti		Morti	
	Comuni urbani	Comuni rurali	Comuni urbani	Comuni rurali	Comuni urbani	Comuni rurali	Comuni urbani	Comuni rurali	Comuni urbani	Comuni rurali
1862 . . . . .	6 687 272	15 241 904	54 503	122 394	272 870	560 184	....	....	223 941	457 271
1863. . . . .	6 950 524	15 154 265	51 676	127 460	274 223	588 167	6 834	12 118	223 307	463 470
1864 . . . . .	7 002 610	15 288 570	52 954	124 428	272 733	572 721	6 016	8 193	220 647	438 416
1865. . . . .	7 043 905	15 439 785	59 493	146 158	278 034	587 353	6 649	6 916	236 739	436 158
1866 . . . . .	7 120 375	15 582 760	36 061	84 691	276 909	600 008	8 993	14 511	226 430	431 022
1867. . . . .	7 086 273	15 655 288	44 085	102 418	261 310	569 617	7 827	12 765	295 412	497 111
1868 . . . . .	7 094 377	15 744 654	48 866	109 956	250 906	548 769	7 455	12 380	242 806	459 381
1869. . . . .	7 137 364	15 904 175	57 037	123 206	265 957	576 111	8 442	13 416	222 970	416 590
1870 . . . . .	7 171 953	16 024 679	51 093	114 607	265 717	579 574	8 842	14 081	231 128	459 070
1871. . . . .	7 200 925	16 150 081	55 037	115 171	266 545	581 521	9 348	14 798	237 573	456 119
1872 . . . . .	8 437 100	18 557 233	64 463	137 898	319 377	701 305	11 344	18 202	271 638	555 860
1873. . . . .	8 473 090	18 692 463	66 247	148 659	309 002	676 186	10 703	17 648	273 012	540 951
1874 . . . . .	8 489 573	18 800 385	63 145	144 852	299 758	651 900	9 741	17 250	283 275	543 978
1875. . . . .	8 527 312	18 954 862	68 140	162 346	321 768	713 609	10 756	19 074	284 029	559 132
1876 . . . . .	8 597 320	19 172 155	69 204	156 249	331 951	751 770	11 753	21 316	261 943	534 477
1877. . . . .	8 695 473	19 315 222	66 985	147 986	321 237	707 800	11 394	20 012	267 117	520 700
1878 . . . . .	8 777 131	19 432 489	63 110	136 775	317 245	695 230	11 562	19 743	276 954	536 596
1879. . . . .	8 824 486	19 612 605	67 609	145 487	331 353	732 800	12 684	20 941	281 724	554 958

Popolazione.

(1) Distinguendo il movimento della popolazione dei comuni *urbani* da quello dei *rurali*, per gli anni anteriori al 1872, si dovette eliminare, oltre la provincia di Roma anche il Veneto; giacchè l'antico censimento austriaco non forniva gli elementi per tale distinzione, e il primo censimento eseguito in quelle provincie dal Governo nazionale fu quello del 31 dicembre 1871.

NUMERO DEI MATRIMONI PER REGIONI DURANTE GLI ANNI DAL 1862 AL 1878.

TAV. XIII.

Anni	Piemonte	Liguria	Lombardia ( <sup>1</sup> )	Veneto ( <sup>1</sup> )	Emilia	Umbria	Marche	Toscana	Roma ( <sup>2</sup> )	Napoletano	Sicilia	Sardegna	Totale
1862. . . . .	22 556	6 051	25 190	....	15 347	3 113	5 814	16 762	....	57 278	19 921	4 865	176 897
1863. . . . .	24 031	7 384	27 236	20 550	15 087	3 295	6 268	17 430	....	59 248	15 468	5 228	201 225
1864. . . . .	24 149	7 311	26 703	19 947	14 904	3 674	6 284	16 304	....	56 770	17 252	5 461	198 759
1865. . . . .	28 942	9 105	30 604	20 460	16 612	3 650	6 685	20 038	....	66 260	17 771	6 331	226 458
1866. . . . .	17 605	3 872	19 620	19 887	9 242	2 676	3 374	9 385	....	45 187	8 954	2 222	142 024
1867. . . . .	20 103	5 714	25 400	22 309	10 978	2 655	3 838	11 832	....	53 214	11 216	3 197	170 456
1868. . . . .	21 617	5 829	28 789	22 324	12 987	2 592	3 593	12 387	....	53 181	16 057	3 387	182 743
1869. . . . .	22 724	5 993	29 125	22 477	13 486	2 974	4 142	14 097	....	63 721	22 411	4 137	205 287
1870. . . . .	22 806	5 820	27 756	20 919	13 577	2 670	3 927	13 917	....	53 419	19 939	4 236	188 986
1871. . . . .	22 904	6 292	27 750	20 262	12 516	2 671	3 886	14 350	....	56 447	21 697	4 064	192 839
1872. . . . .	24 091	6 530	29 356	17 984	13 087	2 959	4 813	14 662	2 516	59 355	22 607	4 401	202 361
1873. . . . .	23 062	6 571	29 759	20 792	14 761	3 171	5 648	15 311	3 164	64 551	23 309	4 807	214 906
1874. . . . .	23 835	6 473	28 752	20 276	15 099	3 098	5 768	15 464	3 811	58 823	21 075	5 523	207 997
1875. . . . .	25 666	6 842	30 744	22 717	16 008	4 168	7 290	17 399	4 552	67 287	22 595	5 218	230 486
1876. . . . .	25 308	6 601	31 002	20 065	16 747	4 002	6 791	17 849	4 702	65 796	22 065	4 525	225 453
1877. . . . .	22 700	6 206	27 587	18 786	14 994	3 262	6 984	15 552	3 143	67 109	22 191	4 458	214 972
1878. . . . .	23 919	5 817	27 104	18 023	13 322	3 063	6 685	13 721	5 063	57 758	21 015	4 395	199 885
1879. . . . .	24 068	6 119	27 980	18 454	15 775	3 893	7 333	15 708	5 305	62 311	21 510	4 640	213 096

Popolazione.

(1) Nelle cifre della Lombardia sono comprese anche quelle della provincia di Mantova, quantunque fino al 1866 la maggior parte di essa fosse soggetta alla dominazione austriaca unitamente al Veneto.

(2) Mancano le cifre della provincia di Roma per l'anno 1871, quantunque essa facesse allora già parte del Regno.

**NUMERO MEDIO ANNUALE DEI CELIBI, NUBILI, VEDOVI E VEDOVE**  
*che contraffero matrimonio durante il quadriennio 1875-78,*  
*classificati per età, e paragonati a 1000 abitanti celibi, nubili, vedovi e vedove della stessa età. (1)*

TAV. XIV.

Annuario Statistico.

CATEGORIE di età	Celibi ammogliatifi e nubili maritatefi						Vedovi riammogliatifi e vedove rimaritatefi					
	Celibi ammogliatifi e nubili maritatefi nel quadriennio 1875-78 (media annua)		Popolazione celibe (cenf. 1871)		Celibi ammogliatifi e nubili maritatefi nel quadriennio 1875-78 per 1000 abitanti		Vedovi riammogliatifi e vedove rimaritatefi nel quadriennio 1875-78 (media annua)		Abitanti vedovi (cenf. 1871)		Vedovi riammogliatifi e vedove rimaritatefi nel quadriennio 1875-78 per 1000 abitanti	
	Celibi	Nubili	Celibi	Nubili	Celibi	Nubili	Vedovi	Vedove	Vedovi	Vedove	Vedovi	Vedove
Fino a 20 anni . . . . .	2 369	38 035	5 594 797	5 465 500	0.42	6.95	3	83	88	819	34.09	101.33
Da 20 a 25 anni . . . . .	56 145	93 142	1 046 978	734 973	53.62	126.72	381	959	1 805	8 778	211.08	109.02
25 30 " . . . . .	77 568	45 054	582 363	330 850	133.20	136.17	2 443	2 512	8 663	23 295	282.00	100.53
30 35 " . . . . .	34 130	15 681	285 529	193 947	119.53	83.85	4 491	3 196	17 274	43 491	259.98	73.48
35 40 " . . . . .	12 096	5 946	162 935	129 796	74.23	45.81	4 967	2 864	23 197	57 820	214.12	49.53
40 45 " . . . . .	4 610	2 451	128 980	121 126	35.74	20.23	4 452	2 333	33 766	99 159	131.84	23.52
45 50 " . . . . .	1 989	1 003	94 990	87 845	20.93	11.41	3 441	1 670	39 388	105 703	87.36	15.79
50 55 " . . . . .	982	416	86 520	84 964	11.34	4.89	2 719	1 109	56 899	165 348	47.78	6.70
55 60 " . . . . .	427	147	55 633	51 700	7.67	2.64	1 849	671	52 899	125 493	34.95	5.34
60 65 " . . . . .	154	39	54 933	54 641	2.80	0.71	1 163	333	83 845	204 630	13.87	1.62
65 70 " . . . . .	72	19	31 595	29 098	2.27	0.65	752	147	69 583	128 314	10.80	1.14
70 in su . . . . .	38	9	39 692	41 127	0.70	0.21	458	49	164 084	258 531	2.79	0.18
<b>Totale . . . . .</b>	<b>190 580</b>	<b>201 912</b>	<b>8 164 945</b>	<b>7 325 567</b>	<b>23.31</b>	<b>27.56</b>	<b>27 119</b>	<b>15 756</b>	<b>551 491</b>	<b>1 221 381</b>	<b>40 17</b>	<b>12 90</b>

Popolazione.

(1) Al momento di chiudere il presente volume, non abbiamo ancora i dati analitici per questa tavola per l'anno 1879.



## CLASSIFICAZIONE DEGLI SPOSI PER ETÀ. (1)

TAV. XV.

Età dell'uomo	Età della donna											Totale degli uomini	Per cento		
	Sotto 15 anni	15-20	20-25	25-30	30-35	35-40	40-45	45-50	50-55	55-60	60-65			65-70	70-75
Anno 1878.															
Sotto 18 anni	2	34	21	3	...	1	...	...	...	...	...	...	61	0.03	
18-20	4	983	884	207	58	16	5	...	1	...	...	1	2159	1.09	
20-25	26	15254	28266	6605	1277	386	135	50	15	7	3	1	52026	26.03	
25-30	38	13956	37223	17364	3663	1118	387	127	41	21	5	5	73951	36.99	
30-35	8	3761	13710	10318	4549	1442	466	149	56	16	3	3	34484	17.26	
35-40	2	994	4395	4889	3200	1585	656	247	74	30	6	2	16080	8.05	
40-45	...	245	1388	2109	1977	1409	761	315	124	57	9	6	8402	4.20	
45-50	...	79	493	910	1053	964	669	376	156	75	14	4	4793	2.39	
50-55	...	52	192	403	541	621	620	454	258	139	48	13	3345	1.67	
55-60	...	26	89	160	257	359	378	361	284	193	59	24	2196	1.09	
60-65	...	10	37	80	119	158	185	197	172	145	75	28	1212	0.61	
65-70	...	5	29	32	50	81	82	100	125	104	67	29	711	0.36	
70 in su	...	8	22	20	30	34	51	43	77	72	55	26	405	0.23	
Donne	80	35407	86749	43100	16774	8174	4395	2419	1383	859	314	142	59	199885	100.00
Per 100	0.04	17.71	43.40	21.56	8.39	4.09	2.21	1.21	0.69	0.43	0.17	0.07	0.03	10.000	....

## Anni 1872-77.

15-20	35	6047	5551	1272	307	89	38	11	4	1	3	1	...	13359	1.03
20-25	187	93871	179088	44195	9165	2555	906	278	105	39	15	6	8	330418	25.49
25-30	165	86704	242384	114484	25964	7352	2590	902	298	98	39	15	12	481007	37.11
30-35	27	25375	94762	69598	30149	8997	3292	1167	415	123	47	25	8	233985	18.05
35-40	13	6285	28263	30885	19700	9705	3755	1467	482	151	64	23	8	100801	7.78
40-45	2	1620	9340	13939	12951	8281	4762	1995	706	257	77	29	10	53999	4.16
45-50	1	573	3499	6307	7567	6211	4418	2716	1154	408	137	42	11	33041	2.55
50-55	...	283	1443	2749	3961	4114	3721	2896	1712	631	251	73	17	21851	1.69
55-60	...	125	662	1103	1650	1928	2102	1955	1465	851	350	110	41	12342	0.95
60-65	...	105	317	575	791	999	1197	1245	1214	762	488	150	41	7884	0.61
65-70	...	45	192	290	393	455	618	691	764	570	413	217	56	4704	0.36
70 in su	...	40	119	148	198	248	288	355	433	335	315	225	107	2811	0.22
Donne	430	221073	565620	285545	112706	50934	27637	15678	8752	4226	2199	916	319	1286175	100.00
Per 100	0.03	17.06	43.64	22.03	8.70	3.93	2.14	1.21	0.67	0.33	0.17	0.07	0.02	100.00	....

(1) Vale anche per questa tavola la nota posta a piede della tavola precedente.

NUMERO DEI NATI NEGLI ANNI DAL 1862 AL 1878 NELLE SINGOLE REGIONI.

TAV. XVI.

Anni	Piemonte	Liguria	Lombardia (1)	Veneto (1)	Emilia	Umbria	Marche	Toscana	Roma (2)	Napoletano	Sicilia	Sardegna	Totale
1862 . . . . .	98 661	27 029	117 862	...	73 191	17 120	32 510	75 566	....	266 799	102 407	21 909	833 054
1863. . . . .	102 773	28 782	128 626	95 257	80 959	18 318	32 659	83 666	....	271 386	99 641	22 070	961 137
1864 . . . . .	103 865	29 030	125 423	87 453	74 237	18 636	32 277	78 088	....	266 236	100 762	22 788	938 795
1865 . . . . .	105 186	30 851	124 551	94 361	76 482	17 779	31 986	82 243	....	272 833	101 754	23 208	961 234
1866 . . . . .	107 707	31 167	132 706	97 135	77 892	19 478	33 634	81 975	....	276 454	98 188	23 864	980 200
1867 . . . . .	98 258	29 345	122 685	90 572	72 090	19 005	31 441	83 584	....	267 905	88 918	23 593	927 396
1868 . . . . .	98 918	28 969	126 022	94 462	73 236	17 418	30 442	78 488	....	248 702	82 212	21 547	900 416
1869 . . . . .	101 328	29 522	126 234	99 257	74 813	19 003	32 338	81 862	....	279 324	94 689	23 764	952 134
1870 . . . . .	100 458	28 896	127 835	95 584	75 559	18 048	30 246	80 674	....	271 273	98 777	24 145	951 495
1871 . . . . .	105 706	29 447	130 993	101 561	73 682	18 299	31 526	83 598	....	263 177	98 831	23 200	960 020
1872 . . . . .	104 343	29 006	131 125	101 217	73 995	19 057	30 318	81 153	29 611	287 416	108 608	24 833	1 020 682
1873 . . . . .	98 562	28 090	128 017	97 208	72 939	17 984	31 076	77 669	28 342	275 066	105 628	24 607	985 188
1874 . . . . .	97 998	28 424	124 355	91 789	69 133	18 041	28 767	77 606	28 921	259 891	101 975	24 758	951 658
1875 . . . . .	108 776	30 300	135 691	105 158	77 127	18 770	30 304	82 490	29 962	281 953	109 932	24 914	1 035 377
1876 . . . . .	110 871	31 179	142 280	113 074	83 175	19 811	33 171	82 801	30 386	296 939	115 101	24 933	1 083 721
1877 . . . . .	105 688	29 256	133 833	97 192	75 476	18 324	31 801	77 823	29 658	292 091	112 919	24 976	1 029 037
1878 . . . . .	107 397	29 305	137 442	99 151	72 909	17 839	32 339	73 516	29 367	278 359	110 940	23 911	1 012 475
1879 . . . . .	109 928	30 266	137 821	103 955	80 186	19 483	33 299	81 054	30 298	297 848	115 370	24 645	1 064 153

Popolazione

(1-2) Vedansi le note a pag. 112.

NATI NEL MATRIMONIO O FUORI DEL MATRIMONIO  
negli anni dal 1862 al 1879.

TAV. XVII.

Anni	Illegittimi ed esposti			Numero degli illegittimi e degli esposti per 100 nati		
	Totale	Maschi	Femmine	Totale	Maschi	Femmine
1863 . . . . .	42 504	21 354	21 150	4.93	2.48	2.45
1864 . . . . .	43 078	21 753	21 325	5.09	2.57	2.52
1865 . . . . .	43 888	22 021	21 845	5.07	2.54	2.53
1866 . . . . .	45 897	23 185	22 712	3.94	2.64	2.59
1867 . . . . .	51 812	26 256	25 556	5.23	2.83	2.76
1868 . . . . .	54 425	27 366	27 059	5.59	3.04	3.01
1869 . . . . .	56 993	29 212	27 781	6.05	3.07	2.92
1870 . . . . .	61 036	30 898	30 138	5.99	3.25	3.17
1871 . . . . .	63 580	32 271	31 309	6.62	3.36	3.26
1872 . . . . .	70 907	36 340	34 567	6.95	3.63	3.32
1873 . . . . .	70 076	35 925	34 151	7.11	3.93	3.18
1874 . . . . .	69 255	35 493	33 762	7.27	3.73	3.54
1875 . . . . .	72 053	36 753	35 300	6.96	4.21	2.75
1876 . . . . .	76 234	39 160	37 074	7.03	3.62	3.41
1877 . . . . .	74 124	37 738	36 386	7.20	3.67	3.53
1878 . . . . .	72 453	37 202	35 251	7.15	3.67	3.48
1879 . . . . .	77 281	39 906	37 358	7.26	3.75	3.51

NUMERO DEI MORTI PER REGIONI NEGLI ANNI DAL 1862 AL 1878.

TAV. XVIII.

Anni	Piemonte	Liguria	Lombardia (1)	Veneto (1)	Emilia	Umbria	Marche	Toscana	Roma (2)	Napoletano	Sicilia	Sardegna	Totale
1862 . . . . .	79 174	20 956	88 647	....	63 836	14 038	27 592	63 462	....	237 426	68 982	17 099	681 212
1863. . . . .	80 442	20 436	103 045	68 866	62 147	15 365	28 187	62 570	....	227 253	69 556	21 297	759 161
1864 . . . . .	79 295	22 840	102 471	73 336	57 271	14 687	25 445	61 428	....	210 023	70 436	19 904	737 136
1865 . . . . .	80 330	22 566	100 280	72 742	59 729	13 710	27 931	61 035	....	215 973	72 490	16 899	746 685
1866 . . . . .	80 197	22 404	101 789	71 409	59 539	13 897	24 645	60 941	....	210 671	72 551	15 147	733 190
1867. . . . .	92 277	21 873	121 079	70 026	63 042	14 305	23 706	59 145	....	249 771	133 499	18 142	866 865
1868 . . . . .	79 901	19 983	93 805	70 014	63 723	15 317	25 557	64 670	....	237 333	84 550	22 371	777 224
1869. . . . .	76 096	19 383	95 842	66 675	57 794	13 440	23 293	60 887	....	204 528	76 797	19 097	713 832
1870 . . . . .	83 216	24 517	104 982	74 320	63 480	14 038	24 271	63 752	....	224 695	75 568	20 330	773 169
1871. . . . .	79 861	21 959	100 887	76 990	64 743	13 322	25 149	63 104	....	240 440	69 930	22 413	773 798
1872. . . . .	78 625	22 269	101 565	72 742	65 099	14 110	26 159	70 261	29 103	248 228	77 839	21 498	827 498
1873. . . . .	79 603	25 093	100 594	78 334	62 880	15 340	27 686	70 205	28 123	233 231	73 107	19 777	813 973
1874 . . . . .	76 740	23 994	111 086	78 299	61 920	14 937	26 304	74 039	28 238	234 971	77 478	19 247	827 253
1875. . . . .	79 062	23 022	112 854	75 398	63 742	15 484	25 023	74 106	29 002	241 504	83 146	20 818	843 161
1876 . . . . .	78 488	21 817	106 666	76 886	61 977	16 262	27 848	63 341	28 320	216 701	77 228	20 886	796 420
1877. . . . .	79 213	22 829	100 374	76 521	63 060	14 936	26 492	60 621	25 355	218 076	80 286	20 054	787 817
1878 . . . . .	85 665	23 463	105 030	77 394	66 459	14 953	25 399	63 588	25 685	224 523	81 446	19 885	813 550
1879. . . . .	80 102	22 907	107 168	74 242	63 714	18 015	28 325	63 870	29 883	246 965	81 191	20 300	836 682

Popolazione.

(1-2) Vedansi le note a pag. 112.

NUMERO DEI MORTI DISTINTI PER SESSO,  
nei singoli compartimenti durante gli anni 1878 e 1879.

TAV. XIX.

Compartimenti	Morti				Abitanti (Censimento 1871) per 1 morto		Morti per 100 abitanti (Censimento 1871)	
	1878		1879		1878	1872	1878	1872
	Maschi	Femmine	Maschi	Femmine				
Piemonte . . . .	43 394	42 271	40 813	39 289	33.85	38.79	2.95	2.58
Liguria . . . . .	11 803	11 660	11 499	11 408	35.96	39.04	2.78	2.57
Lombardia . . . .	53 800	51 290	54 880	52 288	32.93	34.38	3.04	2.93
Veneto . . . . .	39 493	37 901	38 072	36 170	34.15	38.27	2.93	2.61
Emilia . . . . .	33 805	32 654	32 410	31 304	31.81	34.68	3.14	2.88
Umbria . . . . .	7 657	7 296	9 377	8 638	36.76	31.91	2.72	3.13
Marche . . . . .	12 891	12 508	14 254	14 071	36.04	33.65	2.77	2.97
Toscana . . . . .	32 284	31 304	32 599	31 271	33.69	35.02	2.97	2.85
Roma . . . . .	13 855	11 830	16 110	13 773	32.54	28.43	3.07	3.52
Abruzzi e Molise.	20 927	20 407	22 252	22 144	31.04	30.22	3.22	3.31
Campania . . . .	42 156	40 288	48 763	47 224	33.41	30.15	2.99	3.32
Puglie . . . . .	23 873	22 742	26 363	24 883	30.48	29.98	3.28	3.34
Basilicata . . . .	9 119	8 450	9 589	8 981	29.06	28.91	3.44	3.46
Calabrie . . . . .	18 909	17 652	18 772	17 994	32.99	34.59	3.03	2.89
Sicilia . . . . .	41 808	39 638	41 704	39 487	31.73	34.89	3.15	2.86
Sardegna . . . . .	10 307	9 578	10 410	9 890	32.02	33.24	3.12	3.02

**MORTALITÀ CALCOLATA PER I PRIMI CINQUE ANNI DI ETÀ**  
mediante il confronto dei morti coi nati e coi superstiti, secondo il movimento degli anni 1872-78. (1)

TAV. XX.

Ann i	Nati (Esclusi i nati-morti)	Morti da 0-1 anno fra i nati nei singoli anni	Superstiti	Morti da 1-2 anni fra i nati nei singoli anni	Superstiti	Morti da 2-3 anni fra i nati nei singoli anni	Superstiti	Morti da 3-4 anni fra i nati nei singoli anni	Superstiti	Morti da 4-5 anni fra i nati nei singoli anni	Superstiti
1872 . . . . .	1 020 682	227 825	792 857	92 250	700 607	38 604	662 003	26 299	635 704	19 542	616 162
1873. . . . .	985 188	210 896	774 292	91 841	682 451	40 807	641 644	24 307	617 337	15 851	601 486
1874 . . . . .	951 658	212 866	738 792	86 282	652 510	37 108	615 402	20 380	595 022	16 290	578 732
1875. . . . .	1 035 377	223 100	812 277	84 289	727 988	35 851	692 137	21 739	670 398	....	....
1876 . . . . .	1 083 721	220 070	863 651	92 131	771 520	40 737	730 783	....	....	..	....
1877. . . . .	1 029 037	214 093	814 944	95 298	719 646	....	....	....	....	....	....
1878 . . . . .	1 012 475	207 346	805 129	....	....	....	....	....	....	....	....
Totale . . . .	7 118 133	1 516 196	....	542 091	....	193 107	....	92 725	....	51 683	....

Popolazione.

	Fra 0-1 anno	Da 1 anno	Da 1-2 anni	Da 2 anni	Da 2-3 anni	Da 3 anni	Da 3-4 anni	Da 4 anni.	Da 4-5 anni	Da 5 anni
a) Morti nei primi cinque anni di età per 100 nati . .	21.30	....	8.88	....	3.80	....	2.32	....	1.75	....
b) Superstiti per 100 nati . . . . .	....	78.70	....	69.82	....	66.02	....	63.70	....	61.95
c) Mortalità specifica dei superstiti ragguagliati a 100 per ogni classe di età. . . . .	....	....	11.30	....	5.46	....	3.55	....	2.80	....

(1) Al momento di chiudere il presente volume, non abbiamo ancora i dati analitici per questa tavola per l'anno 1879.

## NUMERO DEI MORTI PARAGONATO ALLA POPOLAZIONE

classificata per età, da 5 anni in su. (1)

TAV. XXI.

Gruppi di età	Popolazione (Cenf. 1871) secondo i calcoli del prof. Rameri	Morti		Proporzione dei morti per età a 100 viventi fra gli stessi limiti di età accresciuti della metà dei morti		Decima mortuaria semplice ossia proporzione dei morti a 100 viventi delle età corrispondenti	
		1878	Media del sessennio 1872-77	1878	Media del sessennio 1872-77	1878	Media del sessennio 1872-77
		Da 5 anni a 10 . . .	2 741 516	33 619	37 507	1.22	1.35
» 10 » 15 . . .	2 615 539	15 518	17 019	0.59	0.65	0.59	0.65
» 15 » 20 . . .	2 489 720	17 174	17 693	0.69	0.71	0.69	0.71
» 20 » 25 . . .	2 321 982	21 540	23 243	0.92	1.00	0.93	1.00
» 25 » 30 . . .	2 135 668	20 169	21 322	0.94	0.99	0.94	1.00
» 30 » 35 . . .	1 980 273	19 479	20 576	0.99	1.04	0.99	1.05
» 35 » 40 . . .	1 778 760	21 214	21 393	1.18	1.19	1.19	1.20
» 40 » 45 . . .	1 590 802	20 890	21 624	1.30	1.35	1.31	1.36
» 45 » 50 . . .	1 405 861	22 676	22 869	1.60	1.61	1.61	1.63
» 50 » 55 . . .	1 236 268	26 445	26 182	2.13	2.11	2.16	2.16
» 55 » 60 . . .	1 037 963	31 759	27 931	3.01	2.65	3.06	2.69
» 60 » 65 . . .	826 236	34 619	34 848	4.10	4.13	4.19	4.22
» 65 » 70 . . .	604 370	40 902	37 088	6.55	5.95	6.77	6.14
» 70 » 75 . . .	391 548	42 140	38 297	10.21	9.32	10.76	9.78
» 75 » 80 . . .	224 714	33 134	28 100	13.73	11.73	14.74	12.50
» 80 » 85 . . .	99 619	19 181	19 261	17.56	17.63	19.35	19.33
» 85 » 90 . . .	33 386	8 470	7 938	22.51	21.25	25.37	23.76
» 90 » 95 . . .	9 476	2 261	2 355	21.32	22.10	23.86	24.85
» 95 » 100 . . .	1 780	672	653	31.76	31.01	37.75	36.69
Centenari . . . . .	115	104	95	62.28	58.28	90.43	82.61
Totale . . . . .	23 495 679	431 966	425 994	1.82	1.80	1.84	1.81

(1) Vale anche per questa tavola la nota posta a piede della tavola precedente.

**CONFRONTO FRA LA MORTALITÀ DELLA POPOLAZIONE MASCHILE DEL REGNO,**  
secondo le osservazioni dei sei anni 1872-77 e quella dei pensionati dello Stato verificatafi nel decennio 1868-77.

TAV. XXII.

Età	Mortalità della popolazione generale maschile				Movimento dei pensionati durante i dieci anni 1868-77 e relativa mortalità					
	Popolazione maschile secondo il censimento 1871 rettificato	N. medio annuale dei morti secondo le osservazioni del sessennio 1872-77	Esposti a morire	Numero dei morti per 100 esposti a morire	Viventi alla fine degli anni	Inseriti nei dieci anni	Cancellati nei dieci anni	Morti nei dieci anni	Esposti a morire	Numero dei pensionati morti per 100 esposti a morire
	P	M	$P + \frac{M}{2}$	$100 \frac{M}{P + \frac{M}{2}}$	E	I	C	M	$E + \frac{I}{2} - \frac{C}{2}$	$100 \frac{M}{E + \frac{I}{2} - \frac{C}{2}}$
Da 20 a 25 anni . . . . .	1 166 211	12 235	1 172 328	1.0436	440	122	7	7	498	1.4056
» 25 a 30 » . . . . .	1 168 321	10 004	1 073 323	0.9321	2 515	271	37	23	2 632	0.8741
» 30 a 35 » . . . . .	985 178	9 540	989 948	0.9637	5 980	567	53	58	6 237	0.9299
» 35 a 40 » . . . . .	902 015	10 308	907 169	1.1363	8 712	581	71	99	8 967	1.1039
» 40 a 45 » . . . . .	810 374	11 184	815 966	1.3706	9 671	794	80	146	10 028	1.4557
» 45 a 50 » . . . . .	714 593	12 439	720 812	1.7257	12 819	1 331	102	230	13 434	1.7122
» 50 a 55 » . . . . .	618 115	14 227	625 229	2.2755	16 263	1 139	111	370	16 777	2.2055
» 55 a 60 » . . . . .	514 795	14 615	522 102	2.7992	16 975	858	98	508	17 355	2.9271
» 60 a 65 » . . . . .	403 538	17 657	412 417	4.2813	16 558	672	104	675	16 842	4.0078
» 65 a 70 » . . . . .	291 838	18 457	301 067	6.1305	14 602	417	75	761	14 773	5.1516
» 70 a 75 » . . . . .	187 283	19 068	196 817	9.6882	10 749	194	55	827	10 819	7.6439
» 75 a 80 » . . . . .	107 892	14 030	114 907	12.209	6 748	77	34	745	6 770	11.004
» 80 a 85 » . . . . .	48 030	9 567	52 864	18.097	3 384	23	24	520	3 384	15.370
» 85 a 90 » . . . . .	15 694	3 972	17 680	22.466	1 090	4	9	225	1 088	20.680
» 90 a 95 » . . . . .	4 222	1 076	4 760	22.605	266	1	3	56	265	21.132
» 65 in su . . . . .	817	325	979	33.197	37	....	1	10	36	27.777

Popolazione.



offia cifre effettive dei morti nel 1878, classificati per sesso,

TAV. XXIII.

Età dei morti	Complesso			Celibi			Coniugati		
	Totale	Maschi	Femm.	Totale	Maschi	Femm.	Totale	Maschi	Fem.
Dalla nascita a 1 mese .	86 984	47 916	39 068	86 984	47 916	39 068	....	....	....
da 1 mese a 3 mesi .	28 998	15 592	13 406	28 998	15 592	13 406	....	....	....
» 3 » 6 . . . . .	27 503	14 831	12 672	27 503	14 831	12 672	....	....	....
» 6 » 9 . . . . .	30 809	16 362	14 447	30 809	16 362	14 447	....	....	....
» 9 » 12 . . . . .	33 052	17 116	15 936	33 052	17 116	15 936	....	....	....
Dalla nascita a 1 anno . .	207 346	111 817	95 529	207 346	111 817	95 529	....	....	....
da 1 anno a 2 anni . .	95 238	48 575	46 663	95 238	48 575	46 663	....	....	....
» 2 anni a 3 . . . . .	40 737	20 495	20 242	40 737	20 495	20 242	....	....	....
» 3 » 4 . . . . .	21 739	10 895	10 844	21 739	10 895	10 844	....	....	....
» 4 » 5 . . . . .	16 290	8 073	8 217	16 290	8 073	8 217	....	....	....
» 5 » 10 . . . . .	33 619	16 760	16 859	33 619	16 760	16 859	....	....	....
» 10 » 15 . . . . .	15 518	7 347	8 171	15 505	7 347	8 158	12	....	12
» 15 » 20 . . . . .	17 174	7 944	9 230	16 429	7 883	8 546	719	56	663
» 20 » 25 . . . . .	21 540	11 042	10 498	15 999	10 057	5 942	5 373	930	4 443
» 25 » 30 . . . . .	20 169	9 212	10 957	9 133	5 740	3 393	10 553	3 323	7 230
» 30 » 35 . . . . .	19 479	8 857	10 622	5 794	3 440	2 354	12 812	5 090	7 722
» 35 » 40 . . . . .	21 214	10 061	11 153	4 792	2 740	2 052	14 986	6 823	8 163
» 40 » 45 . . . . .	20 890	10 762	10 128	3 991	2 224	1 767	14 705	7 777	6 928
» 45 » 50 . . . . .	22 676	12 151	10 525	3 939	2 226	1 713	15 338	8 777	6 561
» 50 » 55 . . . . .	26 445	14 398	12 047	4 249	2 395	1 854	17 101	10 234	6 867
» 55 » 60 . . . . .	31 759	16 761	14 998	4 579	2 475	2 104	18 743	11 507	7 236
» 60 » 65 . . . . .	34 619	17 501	17 118	4 593	2 413	2 180	17 841	11 052	6 789
» 65 » 70 . . . . .	40 902	20 221	20 681	5 106	2 681	2 425	17 642	11 144	6 498
» 70 » 75 . . . . .	42 140	21 102	21 038	4 652	2 386	2 266	15 099	10 194	4 905
» 75 » 80 . . . . .	33 134	16 754	16 380	3 410	1 734	1 706	9 235	6 629	2 606
» 80 » 85 . . . . .	19 181	9 615	9 566	1 754	840	914	3 985	2 968	1 047
» 85 » 90 . . . . .	8 470	4 183	4 287	776	327	449	1 297	996	301
» 90 » 95 . . . . .	2 261	1 056	1 205	199	91	108	236	228	58
» 95 » 99 . . . . .	672	300	372	66	26	40	69	57	12
Centenari . . . . .	104	42	62	7	6	1	12	8	4
Età ignota . . . . .	231	157	77	75	55	20	36	16	20
Totale . . . . .	813 550	416 081	397 469	520 047	273 701	246 346	175 844	97 809	78 035

## MORTUARIA,

età e stato civile confrontate con quelle degli anni precedenti.

Vedovi			Stato civile ignoto			1878		Seffennio 1872-77		Novennio 1863-71	
Totale	Maschi	Femm.	Totale	Maschi	Fem.	Per 100 morti	Maschi su 100 femmine	Per 100 morti	Maschi su 100 femm.	Per 100 morti	Maschi su 100 femm.
....	....	....	....	....	....	10.68	123	11.39	123	12.89	125
....	....	....	....	....	....	3.56	116	3.92	114	4.25	114
....	....	....	....	....	....	3.39	117	3.59	115	3.57	114
....	....	....	....	....	....	3.79	113	3.86	113	3.68	112
....	....	....	....	....	....	4.06	107	3.97	107	3.73	108
....	....	....	....	....	....	25.48	117	26.73	117	28.12	118
....	....	....	....	....	....	11.72	104	11.13	105	10.86	106
....	....	....	....	....	....	5.01	101	4.78	103	4.40	103
....	....	....	....	....	....	2.68	100	2.88	102	2.41	102
....	....	....	....	....	....	2.00	98	2.25	101	1.85	103
....	....	....	....	....	....	4.01	99	4.60	99	3.78	104
....	....	....	1	....	1	1.91	90	2.09	91	1.93	99
16	1	15	10	4	6	2.12	86	2.17	90	2.26	97
125	21	104	43	34	9	2.68	105	2.85	111	3.15	121
431	114	317	52	35	17	2.49	84	2.61	88	2.96	97
814	276	538	59	51	8	2.40	83	2.52	86	2.72	90
1 382	456	926	51	42	12	2.61	90	2.61	93	2.97	96
2 151	729	1 422	43	32	11	2.57	106	2.65	107	2.92	108
3 326	1 100	2 226	73	48	25	2.79	115	2.80	119	2.98	120
5 022	1 709	3 313	73	60	13	3.26	120	3.21	119	3.10	118
8 351	2 715	5 636	86	64	22	3.93	112	3.42	110	3.72	107
12 106	3 985	8 121	79	51	28	4.26	102	4.27	103	4.30	101
18 081	6 344	11 737	73	52	21	5.03	98	4.55	99	4.32	95
22 312	8 478	13 834	77	44	33	5.18	100	4.69	99	4.27	94
20 400	8 354	12 046	59	37	22	4.07	102	3.45	100	3.42	96
13 404	5 784	7 620	38	23	15	2.36	101	2.36	99	2.23	100
6 382	2 851	3 531	15	9	6	1.04	98	0.97	100	0.92	105
1 771	734	1 037	5	3	2	0.28	88	0.29	84	0.28	92
535	216	319	2	1	1	0.08	81	0.08	79	0.08	87
83	28	55	2	....	2	0.01	68	0.01	61	0.01	170
31	8	23	92	78	14	0.03	204	0.03	209	0.04	18
116 729	43 903	72 820	936	668	268	100.00	105	100.00	105	100.00	107

**MORTI VIOLENTE**  
avvenute negli anni dal 1865 al 1878.

TAV. XXIV.

Anni	Accidentali <sup>(1)</sup>			Suicidi			Duelli
	Totale	Maschi	Femmine	Totale	Maschi	Femmine	
1865	4 251	3 324	927	728	591	137	1
1866	3 447	2 628	819	588	471	117	9
1867	3 683	2 766	917	753	610	143	2
1868	4 173	3 144	1 029	784	619	165	2
1869	3 981	3 027	954	633	483	150	2
1870	4 371	3 294	1 077	788	616	172	1
1871	4 366	3 261	1 105	836	684	152	2
1872	4 468	3 400	1 068	890	704	186	2
1873	4 531	3 337	1 194	975	788	187	1
1874	4 178	3 172	1 006	1 015	762	253	3
1875	4 355	3 284	1 071	922	747	175	2
1876	4 128	3 188	940	1 024	854	170	....
1877	3 936	2 963	973	1 139	915	224	1
1878	4 087	3 044	1 043	1 158	920	238	3
1879	4 353	3 250	1 103	1 225	1 001	224	....

(1) Sono escluse per tutta la serie degli anni dal novero delle morti accidentali, le così dette *Morti improvvise naturali* (apoplessie, emorragie, sincopi, ecc.)

(2) Escluso il Veneto, Mantova e la provincia di Roma.

(3) Esclusa la provincia di Roma.

EMIGRAZIONE ANNUALE DISTINTA IN PROPRIA E TEMPORANEA (1).

TAV. XXV.

Compartimenti	Emigrazione propria												Emigrazione temporanea											
	1876			1877			1878			1879			1876			1877			1878			1879		
	Maschi	Femmine	Totale	Maschi	Femmine	Totale	Maschi	Femmine	Totale	Maschi	Femmine	Totale	Maschi	Femmine	Totale	Maschi	Femmine	Totale	Maschi	Femmine	Totale	Maschi	Femmine	Totale
Piemonte . . . . .	1949	593	2542	1714	781	2495	1721	695	2416	3657	1591	5248	26461	2679	29140	19579	2233	21812	19786	2573	22359	19752	2545	22297
Liguria . . . . .	1396	489	1885	1659	866	2525	1752	882	2634	2382	1194	3576	1330	352	1682	973	276	1219	728	195	923	1715	663	2378
Lombardia . . . . .	3894	2861	6755	1950	1222	3172	1476	885	2381	3003	1304	4307	13338	1001	14339	15442	620	16062	12701	532	13233	11870	522	12392
Veneto . . . . .	1869	1364	3233	4067	3470	7537	2507	1924	4431	3438	2626	3064	29564	1751	31315	25273	1719	26992	24122	1936	26058	24968	1763	26731
Emilia . . . . .	347	122	469	850	317	1177	785	243	1028	972	302	1274	2796	142	2938	2208	190	2398	1927	224	2151	3639	420	4059
Toscana . . . . .	1209	168	1377	791	132	923	822	142	964	1197	219	1416	4878	290	5163	5157	401	5558	4957	416	5373	6779	455	7234
Marche . . . . .	89	63	152	28	28	56	35	20	55	38	12	50	342	11	353	144	23	167	151	14	165	188	26	214
Perugia . . . . .	5	2	7	....	....	....	....	....	....	1	1	2	51	2	53	23	5	23	11	2	13	17	3	20
Roma . . . . .	10	5	15	6	3	9	3	3	6	6	3	9	160	49	209	4	1	5	7	....	7	7	6	13
Abruzzi e Molise . . . . .	58	26	84	340	79	419	373	93	463	1498	344	1812	269	22	291	128	27	155	818	152	970	264	56	320
Campania . . . . .	918	392	1310	697	330	1027	1015	586	1601	5092	1999	7031	1476	379	1855	1414	450	1864	2117	769	2836	1607	675	2232
Puglia . . . . .	92	85	177	17	11	28	25	17	42	38	37	75	157	5	162	256	121	377	324	137	461	307	176	433
Potenza . . . . .	845	161	1006	701	210	911	1203	353	1556	4002	1764	5766	64	32	96	176	38	214	603	282	885	....	....	....
Calabria . . . . .	470	60	530	350	55	405	347	62	409	2975	580	3555	301	71	372	716	145	861	1455	279	1734	158	64	222
Sicilia . . . . .	111	96	207	229	173	402	327	227	554	331	215	546	712	309	1021	281	84	365	402	109	511	261	81	342
Sardegna . . . . .	6	1	7	....	1	1	7	5	12	2	1	3	20	1	21	16	3	19	3	1	4	8	12	20
Regno . . . . .	13263	6438	19756	13400	7678	21087	12308	6137	18535	23632	12192	40824	81919	7096	89015	71790	6336	73126	70112	7621	77738	71540	7467	79007

Popolazione.

(1) Diciamo propria l'emigrazione di coloro che, secondo le dichiarazioni fatte per ottenere il passaporto o secondo presunzioni dell'autorità politica, rimarranno assenti dal Regno più di un anno; diciamo temporanea quella che è dichiarata, o si presume, che abbia da durare meno di un anno.

## EMIGRANTI DISTINTI PER SESSO E PER ETÀ.

TAV. XXVI.

Anni	Emigrazione propria				Emigrazione temporanea				Totale dell'emigrazione			
	Maschi	Femmine	Totale	Di cui sotto 14 anni	Maschi	Femmine	Totale	Di cui sotto 14 anni	Maschi	Femmine	Totale	Di cui sotto 14 anni
1876 . . . . .	13 268	6 488	19 756	4 426	81 919	7 096	89 015	3 352	95 187	13 584	108 771	7 778
1877 . . . . .	13 409	7 678	21 087	5 922	71 790	6 336	78 126	4 567	85 199	14 014	99 213	10 489
1878 . . . . .	12 398	6 137	18 535	4 281	70 112	7 621	77 733	5 480	82 510	13 758	93 268	9 761
1879 . . . . .	28 632	12 192	40 824	7 896	71 540	7 467	79 007	5 433	100 172	19 659	119 831	13 329

Per 100 emigranti.

1876 . . . . .	67.16	32.84	100	22.40	92.13	7.87	100	3.76	87.51	12.49	100	7.16
1877 . . . . .	63.59	36.41	100	22.08	91.89	8.11	100	5.84	85.88	14.12	100	10.57
1878 . . . . .	66.90	33.10	100	23.09	90.19	9.81	100	7.06	85.71	14.29	100	10.14
1879 . . . . .	70.14	29.86	100	19.34	90.55	9.45	100	6.88	83.60	16.40	100	11.12

EMIGRANTI DI ETÀ SUPERIORE AI 14 ANNI,  
distinti secondo la professione che esercitavano in patria.

(Cifre assolute)

TAV. XXVII.

Professione o condizione	Emigrazione propria		Emigrazione temporanea	
	1878	1879	1878	1879
Agricoltori . . . . .	8 175	21 153	27 098	27 415
Terraiuoli, braccianti, giornalieri e facchini . . . .	1 235	3 126	14 138	18 287
Muratori e scalpellini . . . . .	505	1 283	12 367	13 466
Artigiani ed operai . . . . .	2 131	4 081	9 421	7 963
Commercianti ed industriali . . . . .	649	879	1 780	1 332
Professioni liberali . . . . .	203	331	764	767
Domestici . . . . .	227	379	1 358	913
Mestieri girovaghi . . . . .	286	211	1 878	1 283
Artisti da teatro . . . . .	46	38	436	169
Indigenti . . . . .	65	77	291	209
Altre condizioni o professioni . . . . .	428	966	1 941	1 369
Di condizione o professione ignota . . . . .	204	314	782	401

## EMIGRAZIONE DISTINTA PER MESI.

TAV. XXVIII.

Anni	Totale	Gennaio	Febbraio	Marzo	Aprile	Maggio	Giugno	Luglio	Agosto	Settembre	Ottobre	Novembre	Dicembre
------	--------	---------	----------	-------	--------	--------	--------	--------	--------	-----------	---------	----------	----------

*Emigrazione propria.*

(Cifre effettive).

1877	21 087	1 174	1 349	1 568	1 648	904	738	1 007	1 151	2 174	2 621	4 167	2 586
1878	18 535	1 984	1 818	1 843	1 626	1 075	724	915	1 082	1 486	2 063	2 325	1 594
1879	40 824	1 726	2 337	2 814	2 482	2 154	2 050	1 397	3 169	5 959	7 156	5 775	3 805

Proporzioni per 100.

1877	100	5.57	6.39	7.43	7.81	4.28	3.45	4.77	5.46	10.39	12.43	19.76	12.26
1878	....	10.71	9.81	9.89	8.78	5.81	3.91	4.94	5.83	8.01	11.11	12.55	8.65
1879	....	4.23	5.72	6.89	6.08	5.28	5.02	3.42	7.76	14.60	17.53	14.15	9.32

*Emigrazione temporanea.*

(Cifre effettive).

1877	78 126	3 401	8 202	14 365	22 850	5 476	2 621	2 280	2 486	3 293	4 609	5 679	2 864
1878	77 733	2 891	5 556	13 900	19 594	6 582	3 202	2 914	3 439	4 482	6 087	5 844	3 242
1879	79 007	3 365	4 932	12 939	16 569	6 957	3 375	3 180	4 697	6 470	7 075	6 581	2 867

Proporzioni per 100.

1877	100	4.36	10.50	18.39	29.25	7.09	3.36	2.92	3.19	4.11	5.89	7.27	3.67
1878	....	3.72	7.15	17.89	25.21	8.47	4.12	3.75	4.42	5.76	7.83	7.51	4.17
1879	....	4.26	6.24	16.38	20.97	8.81	4.27	4.02	5.95	8.19	8.95	8.33	3.63

## EMIGRANTI DISTINTI PER SESSO E PER ETÀ.

TAV. XXVI.

Anni	Emigrazione propria				Emigrazione temporanea				Totale dell'emigrazione			
	Maschi	Femmine	Totale	Di cui sotto 14 anni	Maschi	Femmine	Totale	Di cui sotto 14 anni	Maschi	Femmine	Totale	Di cui sotto 14 anni
1876 . . . . .	13 268	6 488	19 756	4 426	81 919	7 096	89 015	3 352	95 187	13 584	108 771	7 778
1877 . . . . .	13 409	7 678	21 087	5 922	71 790	6 336	78 126	4 567	85 199	14 014	99 213	10 489
1878 . . . . .	12 398	6 137	18 535	4 281	70 112	7 621	77 733	5 480	82 510	13 758	93 268	9 761
1879 . . . . .	28 632	12 192	40 824	7 896	71 540	7 467	79 007	5 433	100 172	19 659	119 831	13 329

Per 100 emigranti.

1876 . . . . .	67.16	32.84	100	22.40	92.13	7.87	100	3.76	87.51	12.49	100	7.16
1877 . . . . .	63.59	36.41	100	22.08	91.89	8.11	100	5.84	85.88	14.12	100	10.57
1878 . . . . .	66.90	33.10	100	23.09	90.19	9.81	100	7.06	85.71	14.29	100	10.14
1879 . . . . .	70.14	29.86	100	19.34	90.55	9.45	100	6.88	83.60	16.40	100	11.12

EMIGRANTI DI ETÀ SUPERIORE AI 14 ANNI,  
distinti secondo la professione che esercitavano in patria.

(Cifre assolute)

TAV. XXVII.

Professione o condizione	Emigrazione propria		Emigrazione temporanea	
	1878	1879	1878	1879
Agricoltori . . . . .	8 175	21 153	27 098	27 415
Terrajuoli, braccianti, giornalieri e facchini . . . .	1 235	3 126	14 138	18 287
Muratari e scalpellini . . . . .	505	1 283	12 367	13 466
Artigiani ed operai . . . . .	2 131	4 081	9 421	7 963
Commercianti ed industriali . . . . .	649	879	1 780	1 332
Professioni liberali . . . . .	203	331	764	767
Domestici . . . . .	227	379	1 358	913
Mestieri girovaghi . . . . .	286	211	1 878	1 283
Artisti da teatro . . . . .	46	38	436	169
Indigenti . . . . .	65	77	291	209
Altre condizioni o professionali . . . . .	428	966	1 941	1 369
Edi condizione o professione ignota . . . . .	202	314	781	401

## EMIGRAZIONE DISTINTA PER MESE.

TAV. XXVIII.

Anni	Totale	Gennaio	Febbraio	Marzo	Aprile	Maggio	Giugno	Luglio	Agosto	Settembre	Ottobre	Novembre	Dicembre
------	--------	---------	----------	-------	--------	--------	--------	--------	--------	-----------	---------	----------	----------

*Emigrazione propria.*

(Cifre effettive).

1877	21 087	1 174	1 349	1 568	1 648	904	738	1 007	1 151	2 174	2 621	4 167	2 586
1878	18 535	1 984	1 818	1 843	1 626	1 075	724	915	1 082	1 486	2 063	2 325	1 594
1879	40 824	1 726	2 337	2 814	2 482	2 154	2 050	1 397	3 169	5 959	7 156	5 775	3 805

Proporzioni per 100.

1877	100	5.57	6.39	7.43	7.81	4.28	3.45	4.77	5.46	10.39	12.43	19.76	12.26
1878	....	10.71	9.81	9.89	8.78	5.81	3.91	4.94	5.83	8.01	11.11	12.55	8.65
1879	....	4.23	5.72	6.89	6.08	5.28	5.02	3.42	7.76	14.60	17.53	14.15	9.38

*Emigrazione temporanea.*

(Cifre effettive).

1877	78 125	3 401	8 200	24 365	22 850	5 476	2 621	2 280	2 486	3 293	4 609	5 679	2 864
1878	77 788	2 891	5 556	13 980	19 594	6 582	3 202	2 914	3 439	4 482	6 087	5 844	3 242
1879	79 007	3 363	4 932	12 939	16 569	6 957	3 375	3 180	4 697	6 470	7 075	6 582	2 867

Proporzioni per 100.

1877	100	4.36	10.50	28.39	29.35	7.09	3.36	2.92	3.19	4.11	5.89	7.27	3.67
1878	....	3.72	7.15	17.89	25.21	8.47	4.12	3.75	4.42	5.76	7.53	7.51	4.17
1879	....	4.26	6.24	16.38	20.97	8.81	4.27	4.02	5.95	8.19	8.95	8.33	3.65



## EMIGRANTI CLASSIFICATI SECONDO I PAESI DI DESTINAZIONE.

Tav. XXIX.

Paesi di destinazione	Cifre effettive				Cifre proporzionali per 100			
	1876	1877	1878	1879	1876	1877	1878	1879
Austria-Ungheria . . . . .	20 534	17 944	18 391	18 617	18.87	18.09	19.10	15.54
Svizzera . . . . .	18 655	13 498	10 782	10 401	17.15	13.61	11.20	8.68
Francia . . . . .	34 509	33 333	33 552	39 713	31.72	33.60	34.85	33.14
Belgio e Olanda . . . . .	236	134	197	179	0.22	0.13	0.20	0.15
Germania . . . . .	9 623	9 058	6 916	6 700	8.85	9.13	7.18	5.60
Gran Bretagna e Irlanda . . . . .	257	560	700	626	0.24	0.56	0.73	0.51
Scandinavia . . . . .	75	15	7	17	0.07	0.01	0.01	0.01
Russia . . . . .	566	166	373	264	0.52	0.17	0.39	0.22
Spagna e Portogallo . . . . .	886	436	500	587	0.81	0.44	0.52	0.49
Serbia, Rumenia, Grecia e Turchia (1).	1 038	1 371	949	2 156	0.95	1.38	0.99	1.80
Europa senza distinzione di paesi . . . . .	....	....	....	744	....	....	....	0.62
<b>Totale per l'Europa . . . . .</b>	<b>80 379</b>	<b>70 515</b>	<b>72 367</b>	<b>80 001</b>	<b>79.40</b>	<b>77.12</b>	<b>75.17</b>	<b>66.70</b>
Egitto . . . . .	768	646	620	637	0.71	0.65	0.64	0.53
Tunisia . . . . .	304	282	585	467	0.28	0.28	0.61	0.39
Algeria . . . . .	1 472	385	1 493	1 419	1.35	0.39	1.55	1.19
<b>Totale per l'Africa settentrionale . . . . .</b>	<b>2 544</b>	<b>1 313</b>	<b>2 008</b>	<b>2 523</b>	<b>2.34</b>	<b>1.32</b>	<b>2.80</b>	<b>2.11</b>
Stati Uniti e Canada . . . . .	1 441	976	1 993	3 208	1.33	0.98	2.07	2.68
Repubbliche della Plata . . . . .	3 461	5 733	8 645	14 166	3.18	5.78	8.98	11.82
Brasile, altri paesi dell'America meridionale, Messico e America centrale . . . . .	14 708	14 460	6 914	13 259	13.52	14.58	7.19	11.06
America meridionale senza distinzione di paesi (2) . . . . .	....	....	3 191	6 442	....	....	3.31	5.38
<b>Totale per l'America . . . . .</b>	<b>19 610</b>	<b>21 169</b>	<b>20 742</b>	<b>37 075</b>	<b>18.03</b>	<b>21.34</b>	<b>21.55</b>	<b>30.94</b>
Altri paesi d'Africa, Asia e Australia . . . . .	238	316	400	220	0.23	0.22	0.48	0.19
<b>Totale generale . . . . .</b>	<b>108 771</b>	<b>90 215</b>	<b>96 208</b>	<b>110 831</b>	<b>100</b>	<b>100</b>	<b>100</b>	<b>100</b>

(1) Nel 1876 era compreso in questa rubrica anche il Levante.

(2) La cifra segnata per le Repubbliche della Plata, comprende le cifre parziali dell'Argentina, Uruguay e Paraguay.

(3) Sappiamo che gli emigranti compresi sotto questa rubrica generica si diressero quasi tutti verso le Repubbliche della Plata ed il Brasile.

# STATISTICA DEL PERSONALE SANITARIO.

## PERSONALE SANITARIO AL 31 DICEMBRE 1877.

Tav. Umca.

Provincia e rispettivi comuni capoluoghi	Comuni al 31 dicembre 1877		Medici	Medici-chirurghi	Chirurghi	Dentisti	Fisiotomi e massofisori	Ostetriche e levatrici	Veterinari	Farmacisti	Totale generale	Numero dei medici e dei chirurghi (col. 4 e 5 per 10,000 abiti.)
	Numero	Popolazione										
1	2	3	4	5	6	7	8	9	10	11	12	13
Comuni capoluoghi . . . . .	4	325038	33	224	3	7	49	153	39	111	619	
Altri comuni . . . . .	1479	2723373	162	1003	56	3	442	459	562	912	3508	
<i>Piemonte</i> . . . . .	1483	3051071	195	1227	59	10	491	612	600	1023	4217	4.66
Comuni capoluoghi . . . . .	2	170807	29	133	6	13	1	82	3	53	320	
Altri comuni . . . . .	303	716536	55	277	22	6	8	78	29	153	683	
<i>Liguria</i> . . . . .	308	881043	84	410	28	19	9	160	32	206	943	5.61
Comuni capoluoghi . . . . .	8	413143	22	598	47	13	..	181	58	282	1330	
Altri comuni . . . . .	1909	3179811	46	1382	35	5	47	1724	257	943	4436	
<i>Lombardia</i> . . . . .	1917	3622966	67	1983	82	18	47	2105	315	1225	5887	5.60
Comuni capoluoghi . . . . .	8	379370	41	176	18	3	3	298	21	293	1055	
Altri comuni . . . . .	786	2410875	47	934	47	1	4	841	155	840	2889	
<i>Veneto</i> . . . . .	794	2790865	88	1310	65	4	7	1130	178	1133	3984	5.01
Comuni capoluoghi . . . . .	5	468319	103	311	36	21	65	194	161	276	1167	
Altri comuni . . . . .	315	1718176	127	704	61	17	130	401	561	559	2560	
<i>Emilia</i> . . . . .	323	2186905	230	1015	97	38	195	595	728	833	3727	5.60
Comuni capoluoghi . . . . .	1	47400	24	17	5	..	1	8	12	20	87	
Altri comuni . . . . .	158	521119	105	173	29	..	63	79	91	210	750	
<i>Umbria</i> . . . . .	159	570519	129	190	34	..	64	87	103	230	837	5.59
Comuni capoluoghi . . . . .	4	107216	34	28	11	1	25	43	20	41	208	
Altri comuni . . . . .	246	832193	228	243	104	2	140	232	263	324	1311	
<i>Marche</i> . . . . .	250	941241	262	279	115	3	165	276	182	325	1718	5.44

## PERSONALE SANITARIO AL 31 DICEMBRE 1877.

Segue Tav. UNICA.

Provincie e rispettivi comuni capoluoghi	Comuni al 31 dicembre 1877		Medici	Medici-chirurghi	Chirurghi	Dentisti	Fiebotomi e salafattori	Ostetriche e levatrici	Veterinari	Farmacisti	Totale generale	Numero dei medici e dei chirurghi (col. 4 e 5 per 10,000 abiti.)
	Numero	Popolazione										
1	2	3	4	5	6	7	8	9	10	11	12	13
Comuni capoluoghi . . . . .	3	472516	72	324	32	32	2	272	46	234	1014	
Altri comuni . . . . .	269	17,6978	132	644	39	25	..	501	260	488	2,880	
<i>Toscana</i> . . . . .	277	22,09494	201	968	71	57	2	777	306	722	3103	5.30
Comuni capoluoghi . . . . .	1	234380	151	122	85	16	37	119	15	126	671	
Altri comuni . . . . .	226	611063	155	155	90	1	53	163	35	283	935	
<i>Roma</i> . . . . .	227	845443	3,6	277	175	17	90	282	50	403	1603	6.90
Comuni capoluoghi . . . . .	4	78857	17	64	3	2	19	15	8	35	163	
Altri comuni . . . . .	452	12,0647	275	500	62	2	247	184	27	622	1919	
<i>Abruzzi e Molise</i> . . . . .	456	1325301	292	564	65	4	263	199	35	677	2082	6.46
Comuni capoluoghi . . . . .	5	554526	328	741	100	19	19	390	27	315	1939	
Altri comuni . . . . .	607	23,07031	467	958	88	5	502	742	21	1336	4116	
<i>Campania</i> . . . . .	612	28,61590	795	1,699	188	24	521	1,132	48	1,651	6,353	8.72
Comuni capoluoghi . . . . .	3	117878	22	79	1	1	25	25	2	55	210	
Altri comuni . . . . .	231	13,88411	234	675	42	13	247	151	57	844	2,231	
<i>Puglia</i> . . . . .	237	15,06289	253	755	43	14	272	176	59	899	2,474	6.71
Comuni capoluoghi . . . . .	1	18703	5	6	..	...	3	4	1	9	28	
Altri comuni . . . . .	123	5,09811	66	251	8	...	104	99	37	252	817	
<i>Basilicata</i> . . . . .	124	5,28511	71	257	8	...	107	103	38	261	845	6.21
Comuni capoluoghi . . . . .	3	77290	13	66	2	1	1	11	6	55	155	
Altri comuni . . . . .	407	11,76769	189	615	27	1	45	86	12	805	1,781	
<i>Calabria</i> . . . . .	410	12,54059	202	681	29	2	46	97	18	861	1,936	7.04
Comuni capoluoghi . . . . .	7	549455	148	120	48	14	25	141	11	185	692	
Altri comuni . . . . .	352	22,19723	719	577	180	11	424	476	24	1,106	3,517	
<i>Sicilia</i> . . . . .	359	27,09178	837	697	228	25	449	617	35	1,291	4,209	5.65
Comuni capoluoghi . . . . .	2	67835	10	71	2	...	3	23	2	23	131	
Altri comuni . . . . .	363	5,95546	32	295	31	...	75	26	7	82	543	
<i>Sardegna</i> . . . . .	365	6,33101	42	366	33	...	78	49	9	105	632	6.15
Comuni capoluoghi . . . . .	69	4114635	1052	3268	399	143	278	2159	434	2113	9,845	
Altri comuni . . . . .	8231	23,986060	3,018	9,386	921	92	2,531	6,242	2,397	97,60	34,347	
<i>Regno</i> . . . . .	8300	280,16635	4,070	12,654	1,320	235	2,809	8,401	2,831	11,873	41,193	5.97

# COMMERCIO COLL'ESTERO.

ANNI 1862-77.

*Importazioni ed esportazioni per via di terra e per via di mare.*

*Valore delle merci introdotte od esportate secondo i paesi  
di provenienza e di destinazione.*

*Transito.*

*Movimento del commercio dei principali generi di importazione  
ed esportazione.*

## AVVERTENZA.

Nell'importazione il commercio *generale* comprende tutte le merci estere che furono introdotte nel Regno, senza tener conto della ulteriore loro destinazione, cioè se per deposito, per consumo nel paese o per transito. Il commercio *speciale* indica le sole merci estere sdoganate per consumo nello Stato.

Nell'esportazione il commercio *generale* comprende le merci nazionali o nazionalizzate che si spediscono all'estero, non che quelle estere che escono dallo Stato in transito. Il commercio *speciale* comprende le sole merci nazionali o nazionalizzate che si spediscono all'estero. Chiamansi *nazionalizzate* quelle merci di origine estera, che, entrando nello Stato, furono sottoposte al trattamento stabilito per le merci destinate al consumo interno, e che per ciò, nei rapporti colla legge doganale, vengono riguardate come nazionali.

MOVIMENTO COMMERCIALE DELL'ITALIA COLL'ESTERO.

Commercio generale, Commercio speciale e Transito. (Valore commerciale.)

TAV. I.

Anni	Commercio generale			Commercio speciale			Transito
	Importazione	Esportazione	Totale	Importazione	Esportazione	Totale	Totale
1862 . . . . .	911 145 161	657 488 833	1 568 633 994	830 029 347	577 468 357	1 407 497 704	80 020 476
1863 . . . . .	982 293 652	700 265 636	1 682 559 288	902 185 066	633 859 052	1 536 044 118	66 406 586
1864 . . . . .	1 092 726 341	631 923 703	1 724 650 044	983 775 994	573 465 693	1 557 241 687	58 458 019
1865 . . . . .	1 023 864 061	613 136 766	1 637 000 827	965 173 672	558 285 576	1 523 459 248	54 851 190
1866 . . . . .	917 297 605	667 949 146	1 585 246 751	870 048 517	617 688 681	1 487 737 198	50 260 465
1867 . . . . .	965 221 763	821 892 650	1 787 114 413	885 910 961	739 975 677	1 625 886 638	81 916 973
1868 . . . . .	986 385 761	875 915 624	1 862 301 385	896 569 122	787 101 477	1 683 670 599	88 814 142
1869 . . . . .	1 041 322 145	874 470 043	1 915 792 188	936 522 834	791 588 898	1 728 111 732	82 871 144
1870 . . . . .	996 760 465	855 603 348	1 852 363 813	895 717 683	756 276 905	1 651 994 588	99 326 443
1871 . . . . .	1 076 577 257	1 213 809 707	2 290 386 964	963 698 441	1 085 459 567	2 049 158 008	128 350 140
1872 . . . . .	1 306 423 639	1 288 373 522	2 594 797 161	1 186 611 328	1 167 201 119	2 353 812 447	121 172 403
1873 . . . . .	1 469 955 947	1 307 714 041	2 777 669 988	1 286 652 965	1 133 161 137	2 419 814 102	174 552 904
1874 . . . . .	1 428 292 845	1 100 736 085	2 529 028 930	1 304 994 338	985 458 532	2 290 452 870	115 277 553
1875 . . . . .	1 297 700 185	1 112 610 208	2 410 310 393	1 215 308 863	1 033 682 104	2 248 990 967	78 928 104
1876 . . . . .	1 435 748 500	1 319 392 688	2 755 141 188	1 327 222 308	1 216 844 813	2 544 067 121	102 547 875
1877 . . . . .	1 244 510 263	1 045 370 539	2 249 880 802	1 156 265 237	953 187 662	2 109 452 899	92 182 912

IMPORTAZIONE ED ESPORTAZIONE PER VIA DI TERRA E PER VIA DI MARE.

Commercio generale.

Tav. II.

Anni (1)	Importazione				Esportazione			
	Via di terra	Via di mare			Via di terra	Via di mare		
		Con bandiera nazionale	Con bandiera estera	Totale		Con bandiera nazionale	Con bandiera estera	Totale
1862 . . . . .	311 094 487	248 857 028	351 193 646	600 050 674	264 037 465	164 793 321	228 658 047	393 451 368
1863. . . . .	321 633 604	238 928 680	421 731 368	660 660 048	279 371 774	196 067 016	224 826 846	420 893 862
1864 . . . . .	296 621 208	308 374 768	487 730 365	796 105 133	243 253 671	168 729 175	219 940 857	388 670 032
1865. . . . .	297 612 161	273 890 710	452 343 190	726 233 900	200 535 946	199 371 609	213 229 211	412 600 820
1866 . . . . .	261 919 160	258 804 644	396 573 801	655 378 445	219 169 781	208 528 913	240 250 452	448 779 365
1867. . . . .	302 329 491	237 946 297	424 945 975	662 892 272	352 107 306	329 513 805	240 271 539	569 785 344
1868 . . . . .	313 505 929	231 505 456	441 374 376	672 879 832	390 999 450	239 317 438	245 598 736	484 916 174
1869. . . . .	293 447 496	254 442 832	493 431 817	747 874 649	371 446 990	205 021 499	298 001 554	503 023 053
1871 . . . . .	332 284 616	264 617 111	479 675 530	744 292 641	579 156 364	298 508 534	336 144 809	634 653 313
1872. . . . .	430 322 300	298 490 869	577 610 470	876 101 339	678 031 399	315 860 335	294 481 788	610 342 123
1873 . . . . .	472 984 637	360 997 578	635 973 732	996 971 310	672 011 907	329 866 117	305 836 017	635 702 134
1874. . . . .	540 711 477	284 606 253	602 975 115	887 581 368	574 888 832	203 186 476	322 660 777	525 847 253
1875 . . . . .	479 586 658	229 308 733	588 804 794	818 113 527	546 928 038	221 401 208	344 280 962	565 682 170
1876. . . . .	571 674 931	256 393 973	607 679 596	864 073 569	766 376 774	219 190 681	333 825 233	553 015 914
1877 . . . . .	485 845 097	239 829 484	518 835 682	758 665 166	528 503 603	187 218 410	329 658 526	516 846 956

(1) Per il 1870 nel volume del Movimento commerciale non si trovano riassunte per categorie le quantità e valori delle importazioni ed esportazioni secondo mezzi di trasporto.

## MOVIMENTO COMMERCIALE

Commercio SPECIALE distinto per

TAV. III.

(Milioni e mi

Anni (1)	Totale	Austria	Belgio e Olanda	Francia	Germania	Gran Bretagna	Grecia	Russia	Spagna e Por- togallo
<i>Impor</i>									
1862	830 029	138 570	38 942	233 378	4 116	192 184	10 454	29 724	7 793
1863	902 185	146 532	33 730	266 894	4 511	203 006	7 140	45 766	8 315
1864	983 776	151 700	34 261	294 073	4 407	179 197	9 259	45 110	8 561
1865	965 174	121 327	29 534	345 976	6 156	183 916	21 541	40 963	6 453
1866	870 049	94 381	35 553	315 449	5 496	190 116	12 336	34 513	5 325
1867	885 911	145 903	34 392	258 459	6 384	179 348	12 689	27 863	4 539
1868	896 569	168 639	39 204	230 469	8 028	205 386	7 497	20 035	4 492
1869	936 523	155 620	45 368	261 999	10 107	232 269	7 712	30 449	3 894
1870	895 718	147 296	47 755	225 209	12 917	240 441	6 481	34 891	3 211
1871	963 698	172 574	42 146	201 868	13 019	282 865	6 144	35 319	4 268
1872	1 186 611	218 215	61 783	327 028	14 884	294 198	8 581	65 837	4 328
1873	1 286 653	225 371	59 346	386 862	23 710	302 306	6 222	48 502	9 535
1874	1 304 994	254 535	42 530	395 242	27 899	281 450	8 772	39 996	7 665
1875	1 215 309	234 640	32 642	369 850	37 312	297 727	9 646	46 396	4 556
1876	1 327 222	265 273	24 906	428 191	40 089	309 421	5 166	34 875	7 992
1877	1 156 265	237 523	29 167	332 072	25 202	296 521	6 278	28 407	5 735
<i>Esport</i>									
1862	577 468	56 427	13 154	188 883	5 476	94 828	1 755	14 947	5 075
1863	633 859	69 847	8 836	235 195	4 065	87 516	5 406	11 171	6 555
1864	573 466	78 233	13 001	204 299	2 378	92 752	3 725	12 343	5 617
1865	558 286	78 309	13 487	188 109	4 925	85 677	4 942	14 076	7 388
1866	617 689	60 393	15 109	219 882	6 320	92 878	4 788	14 999	11 715
1867	739 076	125 427	12 782	281 832	3 793	79 306	6 510	10 952	6 946
1868	787 101	139 575	8 904	291 553	5 316	85 058	4 284	11 373	12 566
1869	791 589	105 934	18 642	266 429	3 022	116 996	3 899	38 233	5 020
1870	756 277	132 633	14 826	203 574	4 775	115 651	3 456	24 541	3 306
1871	1 085 460	198 371	22 125	402 309	8 171	142 654	4 813	29 332	9 718
1872	1 167 201	220 494	12 996	447 301	7 600	134 664	5 119	26 667	11 088
1873	1 133 161	221 640	19 943	447 649	13 815	110 553	17 481	16 697	7 049
1874	985 459	211 108	18 756	367 640	18 569	132 036	5 432	19 533	8 420
1875	1 032 682	191 610	17 820	392 557	23 634	140 084	12 390	24 680	9 617
1876	1 216 845	187 580	23 302	547 317	20 599	133 912	10 016	34 594	10 553
1877	953 188	154 971	17 808	418 890	16 615	125 693	8 138	19 952	12 931

(1) Dal 1870 in poi non figurano distintamente le provenienze e destinazioni da e per le Indie Orientali e della Francia. Lo stesso dicasi per le esportazioni dall'Italia all'Algeria.

## FRA L'ITALIA E L'ESTERO.

paesi di provenienza e di destinazione.

gliaia di lire.)

Svezia, Norvegia e Danimarca	Svizzera	Turchia	Provincie romane	Indie orientali ed altri paesi dell'Asia	Egitto, Tunisi Algeri e Marocco	America centrale e Antille	Brasile	Altri Stati dell'A- merica meri- dionale	Stati Uniti, Messico ed altri paesi dell'A- merica setten- trionale	Destina- zioni varie	Anni
2 467	80 883	31 041	8 159	568	11 302	6 038	5 049	11 518	17 168	675	1862
3 633	73 617	44 413	10 867	1 266	14 119	9 492	3 977	7 489	6 409	11 009	1863
3 435	71 971	92 659	8 491	570	25 882	14 917	4 013	12 838	9 091	13 341	1864
2 806	64 039	61 817	9 242	241	21 988	9 138	2 653	10 310	8 001	19 073	1865
2 511	59 243	39 892	10 261	116	9 998	10 050	1 714	10 051	17 760	15 284	1866
4 139	62 484	48 908	11 131	373	16 111	6 009	1 803	19 758	33 555	12 063	1867
4 069	61 020	38 659	9 670	13 047	17 165	7 510	1 719	14 519	40 601	4 840	1868
4 607	49 442	47 605	9 967	3 512	10 069	9 354	1 075	14 209	38 028	1 237	1869
3 822	49 373	42 505	...	...	7 504	9 487	509	13 040	39 027	12 249	1870
4 275	52 009	49 478	...	...	18 833	7 223	...	22 893	50 745	39	1871
4 457	49 260	38 991	...	...	21 109	5 681	280	27 147	44 826	6	1872
2 112	40 977	43 623	...	...	36 703	8 140	1 213	42 305	49 726	...	1873
4 809	41 665	79 277	...	...	26 142	7 074	1 081	39 352	47 505	...	1874
5 693	36 028	30 436	...	...	19 019	16 543	1 768	30 060	42 993	...	1875
4 934	33 117	62 416	...	...	17 173	5 821	549	37 815	49 484	...	1876
3 547	28 007	55 637	...	...	16 055	963	510	50 778	39 863	...	1877

taazione.

1 753	136 103	7 841	13 163	67	3 656	371	2 449	13 542	17 725	325	1862
4 139	114 977	16 724	12 958	41	3 572	6 385	522	28 810	11 267	5 873	1863
2 531	90 836	12 246	6 108	57	5 367	2 140	872	18 830	17 914	4 217	1864
4 697	76 206	13 824	7 716	142	8 438	3 497	671	37 419	3 695	5 068	1865
3 255	97 354	16 267	12 699	197	7 195	3 637	1 606	18 111	24 714	6 575	1866
5 462	105 157	15 969	18 830	92	13 173	325	3 153	22 273	21 018	6 976	1867
4 139	120 998	12 540	18 760	151	8 480	1 746	2 274	24 431	31 259	3 694	1868
3 916	121 772	12 424	23 309	801	11 149	1 064	912	24 186	29 908	3 973	1869
2 832	135 103	10 050	18 459	1 021	11 774	1 998	58	33 580	34 802	3 838	1870
1 201	156 931	10 979	...	...	13 543	8 476	844	43 846	31 855	292	1871
1 182	176 416	5 499	...	...	28 490	4 172	285	56 647	28 581	...	1872
1 578	159 677	6 738	...	...	23 633	3 436	...	54 008	29 264	...	1873
1 236	107 909	8 617	...	...	16 168	1 135	83	40 842	27 975	...	1874
4 602	108 792	13 216	...	...	16 353	2 402	117	46 723	29 085	...	1875
2 804	151 472	6 104	...	...	12 171	13 128	72	42 670	20 551	...	1876
3 509	79 848	8 519	...	...	12 889	2 668	82	43 496	27 179	...	1877

gli altri paesi dell'Asia. Parimente a cominciare dal 1870 le importazioni dall'Algeria furono riunite a quelle



## COMMERCIO DI TRANSITO

Commercio distinto per paesi

Tav. IV.

(Milioni e mi

Anni (1)	Totale	Austria	Belgio e Olanda	Francia	Germania	Gran Bretagna	Grecia	Russia	Spagna e Por- togallo
									<i>Impor</i>
1862	80 020	6 150	1 419	16 673	708	14 289	74	74	1 754
1863	66 406	3 964	969	15 202	143	11 071	23	113	934
1864	58 453	8 076	782	14 707	381	6 457	188	65	672
1865	54 851	6 224	539	20 648	469	7 797	44	6	661
1866	50 260	6 658	958	13 215	213	7 312	37	1	467
1867	81 917	30 374	943	15 431	44	6 612	71	78	1 124
1868	88 814	50 287	1 130	12 723	323	5 233	80	4	152
1869	82 871	37 874	772	14 864	682	13 396	64	158	135
1870	99 326	54 274	938	12 746	408	9 915	181	157	146
1871	128 350	77 523	1 953	16 972	650	8 421	37	51	2 676
1872	121 172	67 754	962	21 952	1 654	5 787	41	1 012	982
1873	174 553	78 223	2 162	47 125	2 726	8 527	78	1 705	1 458
1874	115 277	59 511	1 097	18 126	4 017	8 791	123	5 130	453
1875	78 928	33 525	536	19 387	3 005	8 600	318	2 197	276
1876	102 548	37 332	832	26 575	4 882	11 846	467	3 187	396
1877	92 183	33 811	603	25 429	3 831	9 768	298	4 789	376
									<i>Esport</i>
1862	80 020	19 387	229	7 980	897	4 792	1 112	429	2 106
1863	66 406	8 727	215	5 654	128	1 264	653	220	1 095
1864	58 453	9 183	423	1 993	510	2 051	1 347	336	1 009
1865	54 851	9 740	40	2 296	10	1 249	1 249	511	1 503
1866	50 260	6 558	96	3 185	5	1 283	1 475	599	2 911
1867	81 917	35 682	840	10 644	261	888	776	792	855
1868	88 814	51 197	254	4 778	626	831	1 110	154	706
1869	82 871	49 296	384	6 793	267	1 030	958	131	378
1870	99 326	58 967	429	12 630	233	2 328	3 454	421	861
1871	128 350	47 917	300	47 978	48	4 412	1 101	164	1 037
1872	121 172	53 520	653	43 151	715	2 965	175	47	986
1873	174 553	69 987	1 625	60 947	2 648	6 832	1 026	485	2 326
1874	115 277	50 215	28	15 238	18	4 649	2 584	184	1 078
1875	78 928	31 104	34	14 300	606	4 831	3 277	1 033	587
1876	102 548	41 696	66	19 633	1 016	5 261	3 196	836	789
1877	92 183	43 381	193	15 968	813	9 491	2 633	507	557

(1) Vedasi la nota alle pagine precedenti.

A TRAVERSO L'ITALIA.

di provenienza e di destinazione.

gliaia di lire.)

<i>Svezia, Norvegia e Danimarca</i>	<i>Swizzera</i>	<i>Turchia</i>	<i>Provincie romane</i>	<i>Indie orientali ed altri paesi dell'Asia</i>	<i>Egitto, Tunisi Algeri e Marocco</i>	<i>America centrale e Antille</i>	<i>Brafile</i>	<i>Altri Stati dell'A- merica meri- dionale</i>	<i>Stati Uniti, Messico ed altri paesi dell'A- merica setten- trionale</i>	<i>Destina- zioni varie</i>	<i>Anni</i>
---	-----------------	----------------	-----------------------------	---	--	---	----------------	---	--	-------------------------------------	-------------

ta zione.

130	26 605	905	680	141	1 771	1 696	920	4 099	1 870	42	1862
298	22 427	331	492	38	2 964	2 900	510	2 862	689	476	1863
224	19 289	290	552	42	3 763	1 007	131	1 019	256	557	1864
528	8 252	67	601	110	1 556	1 502	1 051	2 933	823	1 040	1865
207	10 847	30	696	28	2 793	1 052	674	2 270	776	2 026	1866
126	14 461	289	721	14	3 085	741	1 032	2 620	703	3 448	1867
76	10 439	139	736	42	1 102	1 233	128	2 108	827	2 052	1868
...	3 097	291	785	...	4 257	800	122	2 538	2 310	726	1869
93	5 489	299	569	...	3 488	1 557	88	4 172	3 349	1 457	1870
58	7 963	357	...	...	1 737	2 300	...	5 866	1 784	2	1871
215	5 231	1 288	...	...	4 188	2 238	197	5 295	2 376	...	1872
627	8 079	1 214	...	...	5 798	4 655	326	7 984	3 866	...	1873
364	6 783	1 780	...	...	2 963	...	19	4 198	1 922	...	1874
914	3 577	834	...	...	1 277	...	...	3 246	1 236	...	1875
893	3 581	1 726	..	...	3 884	...	...	4 853	2 094	...	1876
366	2 493	2 838	...	...	3 820	...	...	627	3 133	...	1877

ta zione.

2	8 602	4 124	19 206	105	1 685	781	1 208	5 422	1 809	144	1362
1	6 161	1 824	5 358	7	808	280	526	5 521	276	27 688	1863
37	5 436	1 488	4 747	79	1 039	641	812	4 716	1 212	21 399	1864
43	6 292	1 551	2 596	1	1 595	207	202	1 529	51	24 397	1865
33	6 462	2 606	4 403	32	2 157	563	854	3 825	755	12 458	1866
13	3 991	2 267	4 836	...	2 573	220	1 040	5 329	511	10 399	1867
8	6 306	2 043	5 671	39	1 989	153	2 666	7 158	110	3 015	1868
23	3 280	736	10 330	...	501	10	824	4 334	197	3 399	1869
3	4 433	734	8 193	...	1 679	391	94	3 402	5	1 069	1870
...	5 285	2 699	...	...	4 922	2 966	...	8 363	916	242	1871
...	4 468	974	...	...	3 732	1 048	104	5 687	2 947	...	1872
...	5 711	2 915	...	...	5 904	4 974	328	5 937	2 908	...	1873
...	16 187	5 910	...	...	9 803	18	...	8 357	1 008	...	1874
5	8 455	4 844	...	...	3 504	93	...	5 977	278	...	1875
7	11 432	5 630	...	...	5 193	136	...	7 246	411	...	1876
5	8 782	2 412	...	...	2 094	96	198	4 794	259	...	1877

## COMMERCIO DEI

## Quantità importate ed esportate dal

TAV. V.

Num. d'ordine	Denominazione delle merci			1862	1863	1864	1865	1866	1867
		Imp.	Esp.						
1	Vino in fusti . . . . .	Ett.	Imp.	189633	206533	292614	253711	181262	174118
			Esp.	246787	486084	237510	273077	352651	293420
2	Vino in bottiglie . . . . .	Num.	Imp.	339508	452579	365810	350052	319468	304377
			Esp.	280731	612829	1300838	1114411	1104183	1391610
3	Acquavite semplice di più di 22 gradi . . . . .	Ett.	Imp.	90742	106759	106612	111360	81227	130163
			Esp.	8461	3539	7374	23628	8682	3318
4	Rhum e Tafà in botti o barili . . . . .	»	Imp.	27881	32985	28341	29528	16084	17185
			Esp.	2309	497	3104	843	2285	257
5	Birra in botti o barili . . . . .	»	Imp.	4622	1193	830	1717	1107	11078
			Esp.	963	473	53	98	71	145
6	Birra in bottiglie . . . . .	Num.	Imp.	37886	36108	44388	39389	22534	15981
			Esp.	486	1011	6032	7480	1818	1708
7	Olio di Oliva . . . . .	Quint.	Imp.	26847	27632	43409	47812	12318	103040
			Esp.	483835	383915	472164	669728	664469	408529
8	Altri oli non minerali . . . . .	»	Imp.	49243	48886	59017	41116	33470	70270
			Esp.	2311	3338	3422	2293	1479	5200
9	Oli minerali greggi e rettificati . . . . .	»	Imp.	....	....	13225	90421	129021	189542
			Esp.	....	....	719	6737	3502	5167

## CATEGORIA I. — Ac

## CATEGORIA II. — Derrate

1	Caffè . . . . .	Quint.	Imp.	109200	119819	153055	92671	133025	136270
			Esp.	13906	13328	6139	14832	10015	18553
2	Pepe e Pimento . . . . .	»	Imp.	11671	12776	14857	12874	12018	11569
			Esp.	1228	762	1091	2118	584	1284
3	Zucchero raffinato in pane o in polvere . . . . .	»	Imp.	446646	329386	224497	535057	538760	487709
			Esp.	19610	10994	6308	5934	5222	18451
4	Zucchero non raffinato . . . . .	»	Imp.	122376	296951	369293	103129	123736	96619
			Esp.	5482	19219	7173	7946	8064	7219
5	Acido borico . . . . .	»	Imp.	27	20	38	15	27	40
			Esp.	12069	12940	5153	56	6230	25514
6	Acido solforico . . . . .	»	Imp.	1083	1879	2046	3091	4390	2755
			Esp.	759	175	83	84	236	159
7	Acido stearico . . . . .	»	Imp.	1620	3005	3449	3218	2330	3579
			Esp.	32	10	360	164	92	806

PRINCIPALI GENERI.

1862 al 1877. (Commercio generale.)

1868	1869	1870	1871	1872	1873	1874	1875	1876	1877	Num. d'ordine
------	------	------	------	------	------	------	------	------	------	---------------

que, Bevande ed Olii.

103377 235727	124222 278659	79513 231326	147869 320502	61862 609242	159755 299587	161659 309094	64569 367138	268358 696568	158703 414880	1
249583 1277947	367282 1388795	263425 1511855	451200 1580496	493600 2266200	497900 1854400	419700 1298100	389200 1100200	409100 895200	359500 852400	2
137402 7824	157155 16555	207774 17451	17900 6049	66034 3199	158187 5569	135217 7910	74926 11291	71271 19516	111631 32593	3
17339 98	17858 321	17157 684	13066 8057	8099 559	11700 233	15860 222	8155 132	14066 3083	8986 75	4
14273 777	14793 1787	21052 3232	707365 681903	592948 563293	38673 5372	43929 3549	45626 4964	40358 3802	43873 3868	5
27446 6503	14250 2901	44066 2089	32700 5100	26000 5600	33400 5400	25200 3700	45300 15700	31800 4100	34600 1300	6
42005 537257	107258 815883	68417 609469	56621 873836	47480 700945	83667 629912	47780 498173	94514 943215	45737 835000	55485 612614	7
122525 5371	103271 8409	92738 7966	57798 15902	66755 14389	85127 12988	147118 14321	110858 12701	117847 14118	186082 15254	8
396325 8852	285846 17352	461171 20373	423920 24589	449013 19597	448126 49458	535154 28561	437808 22933	397146 37957	616026 58980	9

coloniali, Sughì vegetali ecc.

143025 17485	146323 14494	142805 21559	155226 23135	158780 34666	197953 71350	134732 24126	165575 24859	178055 16037	114652 9779	1
13295 1959	10225 420	14332 590	15648 1151	15827 1504	12473 1776	15177 1102	20297 690	16303 978	15357 932	2
543183 9240	552090 8699	541449 11062	606619 19425	541502 10967	521527 10248	461481 13529	492789 10316	438550 16875	382758 12635	3
135275 3739	151606 2705	142034 4279	175329 27768	164484 4010	322318 5674	326927 2857	423599 15776	389148 2726	504768 2758	4
40 6804	14 24054	19 16154	34 37323	31 27497	47 18472	29 18685	30 24614	40 25468	73 26970	5
5919 64	3335 88	2711 101	2899 127	2442 236	4563 711	8202 801	5883 108	3440 116	2855 76	6
3148 1031	4219 1215	4612 954	4650 1271	5395 1156	7007 1681	11681 313	10983 420	8845 273	7580 375	7

COMMERCIO DEI  
Quantità importate ed esportate dal

Segue Tav. V.

Num. d'ordine	Denominazione delle merci	1862	1863	1864	1865	1866	1867
8	Carbonato di Soda . . . Quint.	Imp. 36260 Esp. 7020	52606 6429	43557 1162	48214 4175	47923 6196	67441 3926
9	Sal marino . . . . . »	Imp. .... Esp. 353453	2 1200170	17081 946112	2664 480692	581 870105	299 845049
10	Feccia di vino . . . . . »	Imp. 209 Esp. 14325	243 11797	224 18085	274 13017	58 10785	92 23518
11	Indaco . . . . . »	Imp. 2261 Esp. 215	2618 113	2688 215	3397 157	3362 131	3370 136
12	Scorze per concia . . . . . »	Imp. 20942 Esp. 16332	20307 7075	19072 12759	23501 14938	15170 16215	17681 25963
13	Generi per tinta e per concia non spec. nom. »	Imp. 79314 Esp. 395692	91847 395601	123340 487272	94249 510042	79570 465252	117972 389680
14	Sommacco . . . . . »	Imp. .... Esp. ....	.... ....	477 ....	437 ....	.... ....	2479 ....
15	Radiche e legni per tinta e per concia non sp. nom. »	Imp. .... Esp. ....	.... ....	1774 ....	1239 ....	13086 ....	5952 ....
16	Amido . . . . . »	Imp. 625 Esp. 316	989 432	918 398	880 357	922 178	2645 297
17	Cera greggia . . . . . »	Imp. 8379 Esp. 580	9316 321	9099 753	8764 240	6632 254	6048 813
		Imp. .... Esp. ....	.... ..	.... ....	20986 ....	169580 ....	424476 ....
18	Cicoria macinata . . . . Quint.	Imp. 3283 Esp. 79	4471 98	4812 5	3997 9	6153 35	6956 140
19	Saponi ordinari . . . . . »	Imp. 7540 Esp. 1801	7535 3183	8311 2384	7385 1251	5673 1275	14904 4511
20	Agro di cedro e di limone . . . . . »	Imp. 1 Esp. 13045	29 19317	1 27797	.... 19384	79 24994	2 21898

## (Segue) CATEGORIA II. — Derrate

## CATEGORIA III. — Frutti, Semen

1	Aranci e limoni . . . . Quint.	Imp. 1956 Esp. 458481	1637 688126	5491 644643	4351 692261	6147 901518	17356 672310
---	--------------------------------	--------------------------	----------------	----------------	----------------	----------------	-----------------

(1) Il sommacco macinato veniva negli anni anteriori al 1877 in grandissima parte compenetrato nei generi per tinta e per concia non nominati. In seguito a raccomandazioni fatte agli uffici doganali di attribuire ad ogni

PRINCIPALI GENERI.

1862 al 1877. (Commercio generale.)

1868.	1869	1870	1871	1872	1873	1874	1875	1876	1877	Num. d'ordine
55103 9207	70329 3005	67201 5105	72790 3750	88221 4122	97564 6533	117553 2847	107823 1857	102064 2907	113783 2180	8
281 533814	97 833833	8 785670	.... 651100	.... 1046070	.... 881060	.... 1166200	7092 1169820	9597 927130	4708 852670	9
72 24759	24 25719	170 41456	23 38086	542 21953	753 16774	693 25970	643 51844	140 67672	148 59630	10
3476 259	3917 254	3129 159	3482 37	4200 733	4481 558	4966 1361	4674 532	5477 1029	4383 573	11
14001 27777	26712 18864	32801 13624	26380 24570	34611 29030	32368 35308	40680 30370	34060 65110	60510 42940	51190 35760	12
117383 314419	133376 294482	138722 217768	86039 281740	119347 237705	72759 174820	81598 335333	106420 331236	183805 353510	107059 100038	13
1621 ....	285 ....	97 4044	410 246	654 359	3453 3377	4261 4641	2181 5065	447 4073	4471 236834 (1)	14
12187 ....	21656 ....	43545 71300	39661 137513	56401 115570	51854 157476	61663 8993	44340 17577	42851 5906	35014 3918	15
2328 197	3521 275	2652 233	3446 411	5341 634	6957 429	8142 959	10199 656	8132 1242	6592 690	16
4197 811	2681 473	3262 653	3301 556	3780 549	2050 535	1768 796	1900 665	2480 1843	819 2565	17
853310 ....	1075739 ....	1403497 ....	1324746 ....	1178714 ....	2108303 ....	1955143 ....	1792214 ....	1986506 ....	1933645 ....	18
9059 124	9681 230	2849 326	12152 36	13687 514	16423 508	33009 247	11207 114	13418 261	11513 74	19
14521 4314	17080 4492	17754 5482	14874 6012	14111 8230	14310 11597	13128 8620	15095 11484	13006 14606	10583 14570	20
.... 26140	37 23101	184 27509	.... 2336	246 29847	99 18523	483 24306	7 30417	208 25515	436 26153	

ti, Ortaggi, Piante, Foraggi.

13628 715445	15395 883467	19228 780327	23315 889645	32306 882896	34620 843540	38894 715974	25203 943583	37666 895265	34480 970550	x
-----------------	-----------------	-----------------	-----------------	-----------------	-----------------	-----------------	-----------------	-----------------	-----------------	---

voce la sua precisa quantità, anche il sommacco nell'ultimo anno figura sotto la sua vera denominazione di tariffa. Ciò valga a spiegare la differenza grandissima che si nota fra questa cifra e quella degli anni precedenti.

COMMERCIO DEI  
Quantità importate ed esportate dal

Segue Tav. V.

N.° d'ordine	Denominazione delle merci	1862	1863	1864	1865	1866	1867
2	Carrube . . . . . Quint.	{ Imp. 42446 Esp. 39858	{ 26123 7108	{ 31825 45066	{ 39716 23164	{ 42655 46062	{ 26841 77476
3	Uva fresca . . . . . »	{ Imp. 5204 Esp. 8130	{ 7363 6061	{ 9114 6485	{ 5338 7205	{ 3839 12948	{ 7647 12831
4	Frutti verdi non special- mente nominati . . . »	{ Imp. 9252 Esp. 67404	{ 6278 42746	{ 9039 46226	{ 14066 32164	{ 3581 19943	{ 9284 28707
5	Frutti secchi o stacciati non special. nominati »	{ Imp. 5703 Esp. 42322	{ 8005 27171	{ 4877 36926	{ 4701 40027	{ 3999 54241	{ 16564 66396
6	Mandarle monde . . . . »	{ Imp. 287 Esp. 25367	{ 290 79910	{ 109 55659	{ 85 34234	{ 63 77819	{ 987 32165
7	Noci e nocciole con gu- scio . . . . . »	{ Imp. 400 Esp. 63829	{ 1887 25309	{ 1052 43167	{ 1126 47762	{ 462 44867	{ 939 46184
8	Foraggi . . . . . »	{ Imp. 28035 Esp. 30278	{ 12477 23577	{ 27910 20955	{ 51970 31449	{ 22456 20831	{ 10716 35226
9	Legumi verdi non special- mente nominati . . »	{ Imp. 1322 Esp. 26902	{ 2104 7764	{ 1350 22453	{ 1445 30324	{ 2251 14278	{ 2406 30580
10	Sementi diverse . . . . »	{ Imp. 51750 Esp. 120292	{ 40051 85776	{ 64113 126071	{ 32451 208742	{ 17100 197401	{ 21026 134380

(Segue) CATEGORIA III. — Frutti,

CATEGORIA IV. —							
1	Burro . . . . . Quint.	{ Imp. 667 Esp. 1969	{ 609 2661	{ 765 4336	{ 776 6637	{ 1318 4876	{ 2798 5271
2	Carne fresca e pollame »	{ Imp. 886 Esp. 8839	{ 1332 5480	{ 1561 2979	{ 1578 4481	{ 703 15225	{ 327 26093
3	Carne salata ed affumi- cata . . . . . »	{ Imp. 11658 Esp. 5369	{ 27262 6356	{ 16314 5505	{ 1318 13836	{ 1862 18761	{ 3364 20931
4	Concimi . . . . . »	{ Imp. 29491 Esp. 8374	{ 14600 15963	{ 31270 15282	{ 178216 10916	{ 79138 15806	{ 51123 5992
5	Formaggi . . . . . »	{ Imp. 49001 Esp. 15862	{ 51736 21391	{ 56657 40543	{ 61626 34241	{ 57518 35871	{ 61873 26297
6	Grassi d'ogni sorta . . . »	{ Imp. 26096 Esp. 8602	{ 24034 4590	{ 38667 8956	{ 9424 8480	{ 14297 12128	{ 19141 5072
7	Ova di pollame . . . . . »	{ Imp. 2880 Esp. 20850	{ 2264 37695	{ 1899 15887	{ 1488 19845	{ 1060 32583	{ 6 49148

PRINCIPALI GENERI.

1862 al 1877. (Commercio generale.)

1868	1869	1870	1871	1872	1873	1874	1875	1876	1877	Num. d'ordine
19612 18213	35337 26524	22381 25623	34721 38361	32871 32961	39093 34410	30607 30322	37022 22157	32307 82627	40695 87333	2
5118 14291	7860 18237	4380 11786	5225 22881	1049 2190	669 15013	2685 31138	2528 28169	43 19004	46 24075	3
6245 44579	10491 65012	5331 57605	4385 78738	4445 71837	2295 55164	7823 71009	7627 105531	9248 78125	7489 55701	4
22776 65862	28502 73695	38529 81531	24574 112201	61757 188600	88079 145959	51371 124498	45091 117405	62379 161158	39534 111506	5
1129 58791	1722 58334	2166 32439	1790 66962	1475 52791	1468 59479	1538 65338	1679 48266	990 85492	3166 24347	6
758 45464	553 33174	1173 40195	853 60185	1083 68726	1736 55503	301 69964	2730 54983	834 62153	4762 46345	7
2137 25923	24885 23857	12156 56742	7540 231650	7500 101110	12520 145683	7240 62380	11318 61880	12402 78020	29818 63083	8
2654 37571	1957 20964	5776 29113	4872 51651	3191 5729	10452 65178	2670 76971	2783 67708	1511 95010	1441 108301	9
16148 220204	16613 115182	44336 165209	45682 145248	94480 115904	90531 151885	124535 113524	90753 130568	127888 89612	150836 57678	10

Graffumi, ecc.

4528 8426	7703 10407	4238 11115	2883 11017	1535 11733	4136 12811	3290 15481	3560 14216	2472 16483	1408 21685	1
588 29733	521 30904	382 26533	633 25690	948 24455	805 25895	319 27447	368 30599	335 30508	311 44207	2
3696 4678	3800 10053	2390 19841	3174 23712	12422 11144	13185 12105	4306 9776	4933 9562	4119 11965	2359 15085	3
26791 58242	72205 93851	131308 32572	164860 68300	281080 64100	268240 78760	42830 59710	65837 130140	52810 74533	126040 134170	4
63284 22598	80514 25427	67036 21972	58558 21121	65534 22980	62571 25431	77738 23747	81674 23384	73553 23455	68030 22350	5
23194 15731	35437 19204	35354 31915	20442 34333	27352 9938	58310 6247	28731 8325	35630 8301	49757 15275	35891 8531	6
13 51073	11 64565	5 48771	177 46190	63 45064	263 54352	191 87232	198 90304	232 2217146	327 210340	7



## COMMERCIO DEI

## Quantità importate ed esportate dal

Segue Tav. V.

Num. d'ordine	Denominazione delle merci	1862	1863	1864	1865	1866	1867

## CATEGORIA V

1	Pesci freschi, salati o in qualunque modo prep. Quint.	{ Imp. 217941 Esp. 22737	{ 297432 29958	{ 276353 20212	{ 224320 37308	{ 206666 24738	{ 259126 23379
---	--	-----------------------------	-------------------	-------------------	-------------------	-------------------	-------------------

## CATEGORIA VI.

1	Cavalli . . . . . Num.	{ Imp. 7541 Esp. 618	{ 11132 570	{ 13452 934	{ 11376 848	{ 19920 1104	{ 11871 4299
2	Muli . . . . . "	{ Imp. 3168 Esp. 1310	{ 2705 202	{ 2614 298	{ 2053 317	{ 4505 220	{ 1041 776
3	Asini . . . . . "	{ Imp. 885 Esp. 694	{ 866 414	{ 1708 325	{ 1204 386	{ 1107 420	{ 1435 519
4	Bovi e tori . . . . . "	{ Imp. 16645 Esp. 31689	{ 11847 23086	{ 13568 19561	{ 10360 19572	{ 3950 27310	{ 5708 70570
5	Vacche . . . . . "	{ Imp. 13996 Esp. 7891	{ 10734 4002	{ 10925 3427	{ 12301 3979	{ 10218 11431	{ 9381 24367
6	Giovenchi, giovenche e torelli . . . . . "	{ Imp. 26020 Esp. 970	{ 20050 733	{ 12925 449	{ 12586 159	{ 14157 2338	{ 7162 7812
7	Vitelli sotto l'anno. . . . . "	{ Imp. 20512 Esp. 7371	{ 17971 6542	{ 13317 5627	{ 11456 5811	{ 21534 12353	{ 19153 19903
8	Bestiame ovino e caprino . . . . . "	{ Imp. 33798 Esp. 61526	{ 16714 51537	{ 32159 38473	{ 26732 39700	{ 18285 114520	{ 35137 118425
9	Porci . . . . . "	{ Imp. 5148 Esp. 42245	{ 23566 19981	{ 7570 15049	{ 8603 17181	{ 6448 44807	{ 4843 81677

## CATEGORIA VII.

1	Pelli crude verdi e seche. . . . . Quint.	{ Imp. 75475 Esp. 30414	{ 112883 25797	{ 107416 23381	{ 100691 24523	{ 105097 31262	{ 100003 33757
2	Pelli accconciate, verniciate o altrimenti lavorate (1) . . . . .	{ Imp. 12319 Esp. 3184	{ 13326 4528	{ 12758 1664	{ 13315 2094	{ 16034 2841	{ 18016 7481
		{ Num. Imp. 1882 Esp. 92	{ 1688 117	{ 2351 113	{ 1423 91	{ 897 71	{ 777 47

(1) Sono comprese in questo articolo tutte le pelli preparate, tutti i lavori in pelle da pellicciaio, da sellaio

## PRINCIPALI GENERI.

1862 al 1877. (Commercio generale.)

1868	1869	1870	1871	1872	1873	1874	1875	1876	1877	Num. d'ordine
------	------	------	------	------	------	------	------	------	------	---------------

## — Pesci.

286073 30087	309616 30136	335002 23763	384553 26380	421291 40310	807822 472235	463761 37603	382732 50581	420132 43082	371843 46408	1
-----------------	-----------------	-----------------	-----------------	-----------------	------------------	-----------------	-----------------	-----------------	-----------------	---

## — Bestiame.

8559 711	11430 1199	6384 918	4397 1056	6267 1309	10619 1988	11963 3062	15585 2683	15608 2405	4655 1895	1
2419 489	2679 225	2952 268	962 324	1192 724	1420 533	1503 1225	1634 635	1351 491	1218 793	2
906 180	1885 152	1453 279	351 288	615 1058	745 1580	730 2805	620 1588	745 1041	922 1417	3
3014 45572	4739 33043	1687 35322	2547 75448	2450 58310	620 45303	2004 22281	1684 27362	3318 48189	2771 75547	4
8238 15899	10024 11596	6315 14304	4792 46740	4766 44087	5667 16878	10023 7987	8344 8500	10363 16682	6933 42885	5
7919 6616	6685 3426	4991 6076	5139 13116	5291 6347	3405 3278	6262 1709	6057 3702	8021 7750	5360 15384	6
27202 16637	19292 14015	10032 18202	9515 28438	12521 15635	17338 7929	17080 11803	15592 17071	14033 20789	12510 21928	7
58464 138766	55535 106647	29673 92984	15046 181967	20636 180669	13899 160301	16971 142352	19303 190077	17793 203692	30350 256395	8
4981 85891	7744 65978	3940 76086	3220 177545	3515 105186	5925 53678	6124 50492	4455 37652	4370 115037	4197 130251	9

## — Pelli.

85348 30344	141293 30400	116723 34785	131122 35905	146326 40149	200714 36989	152710 34955	165059 49793	145931 30194	140173 27245	1
13167 8166	17731 4316	15696 5769	17549 18484	16440 22458	17268 11013	17149 13589	16893 14236	20323 9061	10899 9260	2
1633 140	1815 119	1026 835	1716 1145	2018 566	1057 913	916 737	1457 1353	1133 848	1472 1222	

e da bastiao e tutti i lavori in pelle.

COMMERCIO DEI  
Quantità importate ed esportate dal

Segue Tav. V.

Num. d'ordine	Denominazione delle merci	1862	1863	1864	1865	1866	1867
---------------	---------------------------	------	------	------	------	------	------

## (Segue) CATEGORIA VII.

3	(Seg.) Pelli acconc., verniciate o altrim. lavor.	Paia	Imp.	36922	36115	27320	34520	111379	83121
			Esp.	185402	131934	34499	37374	36544	54620
4	Guanti . . . . .	Paia	Imp.	58096	36353	27072	20332	17612	50672
			Esp.	325737	316414	309382	354477	363828	551153
		Lire	Imp.	....	....	5339	25730	13269	18152
			Esp.	....	....	....	....	....	....

## CATEGORIA VIII. — Canapa, Lino

1	Canapa e lino greggi. . Quint.		Imp.	12120	26339	13066	14851	6778	5937
			Esp.	125451	121323	141178	199901	163703	259235
2	Canapa e lino pettinati . »		Imp.	746	1446	1216	940	482	799
			Esp.	13864	11333	11304	11112	14345	25127
3	Filati di canapa, di lino e di juta . . . . . »		Imp.	16756	27495	40863	34481	28645	29073
			Esp.	1909	2333	3766	4976	3962	3636
4	Cordami di canapa naturale incatr. e gomene »		Imp.	2970	3559	3185	3405	2758	1319
			Esp.	11743	11269	14357	14846	14120	18269
5	Tele di canapa, di lino e di juta (1). . . . .	»	Imp.	11378	15267	19247	18847	16680	17812
			Esp.	7174	8511	6996	5154	6991	8241
		Lire	Imp.	....	....	42333	348823	216238	270581
			Esp.	....	....	....	....	....	....

## CATEGORIA IX. — Cotone e

1	Cotone greggio . . . . Quint.		Imp.	37872	40564	31543	28428	59895	100860
			Esp.	10840	16137	29250	44977	22444	20285
2	Cotone fil., crudo sempl. erit. e cot. imb. e tinto »		Imp.	62109	45342	37969	70095	75904	82472
			Esp.	5219	2419	1774	1868	1820	1808
3	Tessuti di cotone (2) . .	»	Imp.	89863	84472	71154	87575	80940	100333
			Esp.	12690	13764	5134	5293	5255	6880
		Lire	Imp.	....	....	....	81208	184515	....
			Esp.	....	....	....	....	....	....

(1) Sono comprese in questo articolo tutte le tele di canapa, lino e juta all'esclusione dei galloni e nastri e della biancheria.

(2) Sono compresi in questo articolo tutti i tessuti di cotone, anche misto di filo e lana, crudi, tinti, a

## PRINCIPALI GENERI.

1862 al 1877. (Commercio generale.)

1868	1869	1870	1871	1872	1873	1874	1875	1876	1877	N. Cum. d'ordine
------	------	------	------	------	------	------	------	------	------	------------------

## — Pelli.

30936	12284	18492	182804	7479	2769	1639	4785	8207	989	3
35000	34224	51696	394473	42613	50288	26118	25108	24855	25920	
17872	17081	18242	19430	28300	13000	26500	248100	14800	18900	4
838294	1096121	897198	1351722	1980200	955700	600200	1735500	2626400	2924800	
10053	11165	13237	27882	24812	15454	13026	19480	19954	8582	
....	....	....	....	....	....	....	....	....	....	

## e relative manifatture.

3991	9385	6361	7620	10632	15102	24684	17797	17244	15231	1
271890	275059	226271	465760	264479	266933	279416	328591	300567	244975	
462	767	652	981	1317	1164	451	385	4059	2693	2
29633	25964	18340	29427	31287	31245	30082	30012	33253	31211	
30486	41463	37872	43554	47027	52928	50171	46775	45363	48657	3
6239	1695	1055	1747	3142	2204	2082	3095	3979	6880	
2227	1865	1601	662	1060	903	2083	1298	935	2436	4
18994	17802	21177	20810	21460	37235	28159	27194	21428	28707	
12937	26648	15895	20332	21563	25988	28113	34599	33754	32543	5
8879	6361	16508	3704	4571	6221	8401	6385	8244	5615	
268728	403422	290141	237078	125837	149164	98360	169658	160980	142117	
....	....	....	....	....	....	....	....	....	....	

## relative manifatture.

122582	167214	168446	294423	236403	309458	331013	190520	270090	379647	1
17317	46353	54685	189367	111812	93691	99659	24528	74379	145965	
90182	112264	79533	87402	79061	110570	111367	120929	138081	130227	2
2866	13849	4854	2438	788	1163	1699	1898	3272	3089	
98578	123821	106375	114933	104570	118574	113520	136486	129312	108834	3
9396	6210	17112	14059	21410	10763	9534	8639	6955	7373	
189027	206852	138990	132815	167320	206339	198713	283425	233857	199208	
....	....	....	....	....	....	....	....	....	....	

colori, stampati, ricamati, incerati, verniciati, la maglieria, le coperte, la passamaneria, i tappeti da pavimento ed i velluti. È esclusa la biancheria.

COMMERCIO DEI  
Quantità importate ed esportate dal

Segue Tav. V.

Num. d'ordine	Denominazione delle merci	1862	1863	1864	1865	1866	1867
---------------	---------------------------	------	------	------	------	------	------

## CATEGORIA X. — Lana, Crino,

1	Lana in massa naturale e tinta e borra di lana . Quint.	Imp.	37641	37908	49159	48735	45639	67345
		Esp.	5399	7812	6117	6109	7820	6960
2	Filo di lana e di crino naturale e tinto . . . . . »	Imp.	1967	1431	869	913	1224	1905
		Esp.	196	127	117	162	113	155
3	Tessuti di lana e pelo anche misti di filo o cotone, ecc. (1) . . . . . »	Imp.	40977	44458	42548	36190	29828	33109
		Esp.	10732	7564	6539	4988	5455	6428
	Lire	Imp.	....	....	3647540	12004129	11766878	22502940
		Esp.	....	....	....	....	....	....

## CATEGORIA XI. — Seta

1	Semi di bachi da seta . . Quint.	Imp.	500	561	159	610	1021	744
		Esp.	13	6	4	19	40	16
2	Bozzoli d'ogni specie . . . »	Imp.	7530	7085	4660	5172	4418	2357
		Esp.	1395	1584	725	1858	1844	4402
3	Sete crude greggie, torte e tinte . . . . . »	Imp.	12039	12591	10793	11380	5534	6295
		Esp.	24156	26140	21121	15298	18918	21051.
4	Avanzi di seta o di borra filati o tinti . . . . . »	Imp.	.16	8	6	21	20	41
		Esp.	114	305	22	241	15	3
5	Altri avanzi di seta e di borra . . . . . »	Imp.	4153	5234	4086	10668	2096	1023
		Esp.	11322	14770	15921	11495	16412	15213
6	Tessuti di seta (2) . . . . . »	Imp.	2931	3457	3013	3146	1966	2242
		Esp.	1086	1140	932	645	476	750
	Lire	Imp.	....	....	14568	17718	17893	16164
		Esp.	....	....	....	....	....	....

## CATEGORIA XII. — Ce

1	Grano . . . . . Ettol.	Imp.	3227992	4501366	7640585	Q.4432963	3792184	2894887
		Esp.	209668	865169	205955	Q. 357660	204364	1262925

(1) Scialli e fazzoletti, maglieria, passamanteria, galloni e nastri, coperte e tappeti.

(2) Sotto questa denominazione sono compresi i tessuti di seta pura, di filusello e di filusello misto con

PRINCIPALI GENERI.

1862 al 1877. (Commercio generale.)

1868	1869	1870	1871	1872	1873	1874	1875	1876	1877	Num. d'ordine
------	------	------	------	------	------	------	------	------	------	---------------

Peli e relative manifatture.

46737 9548	67880 4212	49838 4884	43707 16699	64591 17916	55181 7147	64789 11075	68927 9075	84623 7290	84060 7545	1
1914 109	3328 109	2972 100	1861 550	1219 87	1671 114	1722 141	3123 278	3060 87	2379 38	2
22435 6797	22429 6050	12439 5220	15834 6281	15960 5429	21306 9985	14536 5661	16301 5077	13681 4833	10120 4712	3
21971332 ....	32112745 ....	28912292 ....	34875859 ....	31601680 ....	29753907 ....	26234064 ....	32776376 ....	33505846 ....	31834903 ....	

e relative manifatture.

1613 100	510 19	939 18	741 37	757 33	301 23	788 214	741 91	478 103	1260 90	1
2745 6481	2965 7869	3877 6234	3899 8605	7218 5708	10283 9388	11398 9737	12077 13584	11378 9770	8425 23867	2
7766 22422	2306 23534	4044 22326	6358 33372	7746 31274	6694 33843	6453 29479	7381 34598	15931 36410	7532 23943	3
49 2	101 103	532 63	314 36	611 86	785 497	860 2284	1010 1120	1389 12796	1113 16993	4
2202 21634	956 20953	854 17286	1544 28874	7102 27667	2617 24221	2750 29822	5660 29043	5822 18941	5910 21599	5
2189 808	3194 984	2189 1077	2939 1352	2864 1425	2745 1539	2543 1321	2999 1007	2551 1050	2503 869	6
15628 ....	11709 ....	5600 ....	6297 ....	2069 ....	1461 ....	5190 ....	1465 ....	3768 ....	3219 ....	

reali, Farine e Paste.

2355962 987500	2424606 485207	....	....	3312084 864504	2924926 1297006	3747229 505216	3196491 650541	3382617 788847	2114253 850443	1
-------------------	-------------------	------	------	-------------------	--------------------	-------------------	-------------------	-------------------	-------------------	---

seta o con altre materie, i tessuti incerati o di cascami di seta mista, i foulards, la maglieria e passamanteria, le coperte, i tappeti, i nastri di seta e di velluto di seta e le guarnizioni di seta con oro e argento.

**COMMERCIO DEI**  
*Quantità importate ed esportate dal*

Segue Tav. V.

N. ord.	Denominazione delle merci	1862	1863	1864	1865	1866	1867
---------	---------------------------	------	------	------	------	------	------

## (Segue) CATEGORIA XII. —

2	Granaglie e marsaschi . Ettl.	Imp.	793384	578407	690197	Q. 261737	179665	167914
		Esp.	338540	628280	522167	Q. 273227	146314	888406
3	Avena . . . . . Quint.	Imp.	126516	75528	257429	256555	161753	13877
		Esp.	69444	19841	3870	6748	29853	383530
4	Grano, granaglie, marsaschi ed avena . . . »	Imp.	....	....	....	....	....	....
		Esp.	....	....	....	....	....	....
5	Riso e risone . . . . . Quint.	Imp.	57827	16224	55544	11096	4754	6197
		Esp.	266668	494991	459851	489891	525276	867477
6	Farina . . . . . »	Imp.	80219	90288	85073	90079	90729	79078
		Esp.	28777	57046	42377	48522	99471	179536
7	Paste di frumento . . . . »	Imp.	1207	1528	5580	785	556	549
		Esp.	21145	34739	31015	17532	35098	59846

## CATEGORIA XIII. — Legnami,

1	Carbone di legna . . . . Quint.	Imp.	105859	100078	175397	177611	180172	196513
		Esp.	358310	386099	307192	361064	412322	568709
2	Doghe di rovere e di altro legname . . . . . Metri	Imp.	1007597	1170319	771730	486765	878624	798167
		Esp.	655329	1828915	1208977	1281414	1762884	2615461
3	Legnami da costr. rozzi, quadrati o segati . . . Lire	Imp.	21406677	13821794	23036246	15513065	37082761	32130137
		Esp.	2654897	1668450	978834	1820339	1017080	3441527
4	Mobili di legno comune verniciati, impiallacciati, intarsiati con sculture o senza anche con guarniz. di metalli (2)	Qt.	1427	2114	2171	3714	2235	3387
		Esp.	4099	15584	4554	5155	4863	4241
		Lire	....	....	....	....	18762	55562
		Esp.	....	....	....	....	....	....

## CATEGORIA XIV. —

1	Carta bianca e di pasta colorata d'ogni qual. (2) Quint.	Imp.	15581	17049	15912	14721	11451	16426
		Esp.	25821	35591	33581	34603	24725	53653

(1) Non sono compresi in questa cifra quintali 215,750 di granaglie e marsaschi rimasti in deposito al 31 dicembre 1877.

(2) Sono compresi sotto questa rubrica, anche i mobili di legno comune curvato e i mobili di legno d'ebanisteria.

## PRINCIPALI GENERI.

1862 al 1877, (Commercio generale.)

1868	1869	1870	1871	1872	1873	1874	1875	1876	1877	Num. d'ordine
------	------	------	------	------	------	------	------	------	------	---------------

## Cereali, Farine e Paste.

116647	500513	....	....	501352	388978	1690239	(1) 23646	271423	661511	2
1822207	1307643	....	....	857362	1011798	796039	1392166	1354833	917041	
77879	46517	....	....	5827	27380	272864	62524	60151	39937	3
185391	21625	....	....	175371	163740	80041	74244	128501	65647	
....	....	2805536	2894995	....	....	....	....	....	....	4
....	....	1642583	1824428	....	....	....	....	....	....	
9582	9162	21986	18860	86256	251579	217140	86872	191238	163282	5
841448	704289	878913	845990	757849	669654	691791	741022	547532	439090	
24011	33865	14142	18016	27227	21359	44630	57084	57131	48456	6
248588	96342	70800	58099	43164	49397	54733	56985	49958	51233	
341	1050	996	1022	1914	5547	6831	2204	1266	1005	7
56456	63620	67474	73240	77337	79313	68170	93044	47912	56606	

## e lavori di legno.

175580	274700	222991	129170	102060	122440	116740	134280	143280	113860	1
276696	204763	223773	272230	257490	293660	233310	466790	496080	606030	
699953	877515	1155974	928800	1698100	1452200	922200	1799800	1508200	1872700	2
2344732	2747070	2405896	9431900	12263500	12258600	10125300	11235300	10103300	938,800	
19428199	25997712	24545800	21907480	23476315	28763920	32791161	26161964	39842400	46714619	3
3183333	2151144	2689145	2966909	3362550	4362500	9638917	4673242	5293328	4706574	
3349	3149	3204	3845	4986	5210	4893	3892	5198	5159	4
4735	5186	7316	5492	9811	11760	15012	11897	13200	12462	
51655	75059	126359	76422	106007	105637	178208	129970	151570	152738	
....	....	....	....	....	....	....	....	....	....	

## Carta e Libri.

12651	16345	16156	18675	18707	19235	18755	30582	21304	18770	1
42942	47563	43674	48192	50474	93879	52956	53035	49466	66178	

(3) Vi si comprendono altresì: Carta colorata, dorata e dipinta; carta di tappezzeria; sugante e grossa per involti; cartoni di qualunque specie.



**COMMERCIO DEI**  
*Quantità importate ed esportate dal*

Segue Tav. V.

Num. d'ordine	Denominazione delle merci	1862	1863	1864	1865	1866	1867
<b>CATEGORIA XV. — Mercerie.</b>							
1	Baionette per fucili, canne da fucili, ecc. (1)	Qt. { Imp. 351	116	196	340	118	55
		{ Esp. 259	17	6	23	58	71
		Nm. { Imp. 340005	385973	189351	146076	43809	38730
		{ Esp. 64268	8220	5768	10712	7307	26999
2	Capelli lavorati e non lavorati . . . . .	Quint. { Imp. ....	3	13	3	3	4
		{ Esp. ....	33	68	95	129	191
3	Cappelli di paglia . . . . .	Nm. { Imp. ....	....	9569	17729	113013	50870
		{ Esp. ....	....	....	....	23269	7661
		Qt. { Imp. ....	....	....	....	....	....
		{ Esp. ....	....	....	....	....	....
4	Cappelli d'ogni sorta eccettuati quelli guerniti da donna . . . . .	" { Imp. ....	....	....	....	....	....
		{ Esp. ....	....	....	....	928	3585
		Nm. { Imp. 330702	322839	447503	395841	440040	....
		{ Esp. 939549	1280319	1042030	1280553	844581	....
		Lire { Imp. ....	....	....	....	184296	572077
		{ Esp. ....	....	....	....	....	49095
5	Corallo greggio tagliato non montato . . . . .	Quint. { Imp. 632	664	504	368	305	428
		{ Esp. 76	115	17	90	85	123
6	Corallo lavorato non montato in oro . . . . .	" { Imp. 34	58	42	61	32	46
		{ Esp. 219	237	176	177	173	212
7	Pettini per tessere, scard. per card., macch. fisse a vap., idrau., ecc. (2)	" { Imp. 405	520	698	569	21691	87234
		{ Esp. 22	2717	19	8	55	19635
		Lire { Imp. 5534557	4834676	5477312	11596892	5576931	770454
		{ Esp. 483123	....	193774	1039636	352912	228391
8	Vetture e vagoni per viaggiatori e mercanzie . . . . .	Num. { Imp. 609	348	280	641	275	280
		{ Esp. 174	124	124	106	121	212
9	Stracci d'ogni sorta . . . . .	Quint. { Imp. 18157	17895	12610	12205	14810	17089
		{ Esp. 93161	103787	72001	78815	121625	93241
10	Organi per chiesa e org. port., pianf. e altri str. di musica . . . . .	" { Imp. 4	10	3	69	11	1
		{ Esp. 43	37	21	88	7	36

(1) Fucili da guerra e da caccia. Pistole di misura. Lame di sciabola e spade ordinarie. Sciabole e spade montate con guardia d'acciaio, con guardia d'argento, o di altro metallo semplice o dorato ed argentato.

(2) Macchine per l'agricoltura, l'industria e le arti. Macchine a vapore, locomotive, locomobili e per la

## PRINCIPALI GENERI.

1862 al 1877. (Commercio generale.)

1868	1869	1870	1871	1872	1873	1874	1875	1876	1877	Num. d'ordine
40	28	155	75	124	239	137	39	657	1328	
592	1	115	26	....	367	1	....	636	1222	1
41867	42491	53201	44473	36280	38633	37502	49600	36167	44318	
1840	4035	142729	20955	2211	47717	8112	5777	2673	1181	
12	10	25	17	86	77	99	156	101	742	2
300	325	251	455	523	534	597	485	406	367	
45039	127620	53068	126800	136300	126600	132400	203900	250400	229900	
1736	373263	3285899	3212700	3327700	3575500	1856100	2920300	4170000	4526000	3
....	....	....	....	....	....	....	....	....	....	
1920	....	....	....	....	....	....	....	....	....	
....	....	....	....	....	....	....	....	....	....	
1940	937	955	882	888	1310	1116	1071	1286	1170	
....	....	....	....	....	....	....	....	....	....	4
....	....	....	....	....	....	....	....	....	....	
425225	507306	510049	448793	477428	532104	433533	481677	532934	528665	
39444	41473	34100	....	....	....	....	....	....	....	
1335	1217	421	653	522	451	698	934	538	388	5
91	43	66	57	58	39	67	103	81	40	
5	9	12	7	9	40	18	31	20	14	6
466	191	273	599	421	523	372	318	358	563	
81114	95858	83486	97748	121580	151440	176374	130173	139848	148471	
15876	3474	10653	13719	8554	7090	9961	3728	5036	3853	7
446555	392407	340846	331018	570480	449087	782929	943911	853976	844306	
188442	26455	105066	81268	37760	113432	142606	35754	4716	31274	
372	667	526	498	2338	1684	1066	751	268	50	8
176	174	213	340	205	719	172	384	149	20	
7339	15829	15388	13860	19780	17730	19380	24720	28900	27240	9
134554	112523	108492	158460	141160	129390	116850	87210	76570	101480	
2	9	33	13	34	63	17	41	50	34	10
60	43	86	86	38	60	3	3	8	6	

navigazione (esclusa sempre la caldaia). Macchine per la filatura del lino e di altre materie. Apparecchi di rame e di altri metalli per distillare, riscaldare, raffinare. Caldaie per le macchine a vapore.

## COMMERCIO DEI

## Quantità importate ed esportate dal

Segue Tav. V.

Num. d'ordine	Denominazione delle merci	1862	1863	1864	1865	1866	1867
---------------	---------------------------	------	------	------	------	------	------

(Segue) CATEGORIA XV. — *Mercerie,*

11	(Seg.) Organi per chiesa e org. port. pianf., ecc. Num.	Imp.	13610	17875	18306	20708	14182	15942
		Esp.	2027	1382	2375	5993	2998	4835
12	Tessuti e trecce di paglia per capp. ed altri ogg. Quint.	Imp.	349	329	412	379	268	444
		Esp.	2938	3879	4070	3471	3025	4031

CATEGORIA XVI. — *Metalli co*

1	Minerale di ferro . . . . Quint.	Imp.	20366	11089	2261	31884	3925	65775
		Esp.	51000	55541	68896	6969	181104	315624
2	Ghisa, Rottami e scaglie di ferro . . . . . »	Imp.	259164	197856	213479	181448	172468	191881
		Esp.	22617	45990	30105	27969	22906	18354
3	Ghisa lavorata, pul. o no, stagn. invern. anche guarn. di altri metalli. »	Imp.	44376	62155	51446	46226	46287	84855
		Esp.	1208	2279	2896	3096	1706	2961
4	Cuscinetti di ferro per le strade ferrate, ecc. (1) »	Imp.	800712	916365	902587	871666	731539	920593
		Esp.	22766	16184	47374	37119	44632	119285
5	Minerale di rame . . . . »	Imp.	36	12	393	93	100	...
		Esp.	16660	12129	18079	9693	26670	34818
6	Rame ed ottone in pani, masse e rottami. . . . »	Imp.	8613	11528	9019	11809	6824	8487
		Esp.	3996	2188	9403	4336	5728	767
7	Rame ed ottone lamina- to, ecc. (2) . . . . . »	Imp.	14634	17751	18110	19715	16666	15401
		Esp.	3206	6806	2683	5628	3248	1324
8	Minerale di piombo . . . »	Imp.	421	862	304	306	124	180
		Esp.	97415	73378	178738	5656	251654	226908
9	Piombo in pani ed in rot- tami. . . . . »	Imp.	27078	42454	30517	36129	30667	37077
		Esp.	18972	12115	22318	3404	14677	24205
10	Piombo battuto laminato o anche in tubi, ecc. (2) »	Imp.	2708	2346	3490	4026	2474	5405
		Esp.	104	117	400	593	42	616
11	Minerale di zinco . . . . »	Imp.	....	....	....	....	....	19
		Esp.	....	....	....	114	636	187042

(1) Ferro di prima fabbricazione in barre, verghe e ferro trafilato. Rotaie di ferro e di acciaio per le strade ferrate. Ferro di seconda fabbricazione semplice, guarnito d'altri metalli in travi, assi, ancore, incudini, ecc. lavorato in lastre od anche in tubi. Latta non lavorata, anche guarnita di altri metalli. Acciaio in barre, verghe ed in rottami, filato e lavorato in lastra. Molle di carrozze e simili. Coltelli per arti e mestieri. Strumenti per le arti e mestieri e per l'agricoltura, di ferro od acciaio.

PRINCIPALI GENERI.

1862 al 1877. (Commercio generale.)

1868	1869	1870	1871	1872	1873	1874	1875	1876	1877	Num. d'ordine
------	------	------	------	------	------	------	------	------	------	---------------

Chincaglierie e oggetti diversi.

19115 6224	23012 4410	20118 11537	19123 7622	18112 5291	17777 7162	17153 9266	16460 7143	17422 5851	17372 5390	11
278 3816	209 3007	256 2561	237 4729	215 4908	195 4538	265 6409	248 6994	220 5756	336 5806	12

muni e lavori fatti con essi.

62633 245128	12 541216	10 407110	70 453220	450 1684720	4310 1519490	120 2033970	.... 1911570	530 1976970	200 2366770	1
154361 19430	238269 20174	255559 12548	275200 19761	415790 55903	232303 42658	447522 12500	367180 12960	459636 12547	469422 8381	2
24241 1465	38043 802	50090 4351	45690 4340	62292 4390	83449 8890	77672 7100	72816 3500	53518 3130	47257 2180	3
847121 47023	990858 49166	1081037 73898	1017391 93949	967992 30416	1032083 56052	1417546 144078	1355152 26032	1206886 18652	1451593 35919	4
55 44562	140 31251	15 82120	30 60440	10 41730	.... 46700	.... 79410	.... 90690	20 80850	.... 99000	5
11088 200	15088 485	13046 773	9340 195	11529 8645	10538 1523	14472 1385	15822 1145	15896 1029	12987 1257	6
18398 1780	18871 1276	18444 1488	19750 1480	25297 3025	22527 1786	23806 1979	32880 2198	36816 2134	38188 2057	7
284 234291	342 246667	393 159950	530 145380	610 170460	2100 214110	1840 178340	2711 184670	3540 224900	4620 275310	8
26035 12180	21309 5808	31797 5268	34065 2825	18124 3254	29162 1339	52857 268	15916 463	52860 1194	37352 7	9
3693 391	3001 554	3370 1142	3976 1304	3955 1238	4606 846	6617 590	3929 770	4501 502	3562 828	10
71 69248	2 720188	35 712641	.... 506680	.... 604430	.... 565930	.... 631410	700 645010	.... 666470	250 795650	11

(2) Rame ed ottone tirato a martello. Filo di rame ed ottone. Rame ed ottone lavorato, dorato od argenteo, battuto, tirato e laminato; filato sul filo o sulla seta; detto in lavori diversi.

(3) Piombo lavorato in palle, pallini e miglierola, con lega d'antimonio.

## COMMERCIO DEI

## Quantità importate ed esportate dal

Segue Tav. V.

Num. d'ordine	Denominazione delle merci	1862	1863	1864	1865	1866	1867
---------------	---------------------------	------	------	------	------	------	------

## CATEGORIA XVII. — Oro e Argento, Lavori

1	Oro ed argento in masse, verg., barre, polv., ecc. Quint.	{ Imp. 125 Esp. 830	{ 240 6	{ 12 1638	{ 61 1306	{ 60 1007	{ 54 10323
2	Oro ed argento battuto in fogli, ecc. (1) . . .	{ Imp. 174 Esp. 14	{ 54 11	{ 80 37	{ 50 25	{ 38 17	{ 55 36
		{ Lire Imp. .... Esp. ....	{ .... ....	{ 93595 ....	{ 296111 ....	{ 565663 ....	{ 1159630 ....
3	Monete d'oro e d'argento »	{ Imp. .... Esp. ....	{ .... ....	{ 76800 12612	{ .... 50000	{ 25400 910350	{ 34427 12240

## CATEGORIA XVIII. — Pietre

1	Marmo greggio semplic. squadr. abozzato, ecc. Quint.	{ Imp. 9942 Esp. 203676	{ 16964 396432	{ 6414 217290	{ 4169 409335	{ 7619 495737	{ 2943 565516
		{ Imp. 6 Esp. ....	{ 4 ....	{ 62 ....	{ 99 10	{ 55 6	{ 67 ....
2	Tavole di marmo segate lunghe 150 centim. o meno, ecc. (2) . . . .	{ Lire Imp. 89119 Esp. 699170	{ 88292 749527	{ 133408 829079	{ 100378 1013554	{ 89530 2255606	{ 83745 991260
		{ Nm. Imp. 4864 Esp. 703737	{ 7571 741594	{ 5610 975441	{ 3688 812977	{ 8448 1017687	{ 6541 803707
		{ Met. Imp. 115 Esp. 50	{ 138 143	{ 130 1040	{ 107 548	{ 47 319	{ 59 88
3	Zolfo greggio e raffinato e fiore di zolfo . . . . Quint.	{ Imp. 13464 Esp. 1455569	{ 7621 1527690	{ 9331 1433974	{ 2876 1453209	{ 977 1795492	{ 13610 1933255
4	Carbon fossile e cocke . »	{ Imp. 4464127 Esp. 48586	{ 3903913 35967	{ 5552969 56815	{ 4553743 29737	{ 5240423 18787	{ 5159433 20677

(1) Oro ed argento tirato o laminato; id. filato sopra seta. Vasellame d'oro, d'argento e d'argento dorato. Gioielli d'oro, d'argento, d'argento dorato, e di platino.

(2) Dette di maggior lunghezza. Marmo ed alabastro in tavole di 16 cent. e più di grossezza; con scul-

PRINCIPALI GENERI.

1862 al 1877. (Commercio generale.)

1868	1869	1870	1871	1872	1873	1874	1875	1876	1877	N.º d'ordine
------	------	------	------	------	------	------	------	------	------	--------------

fatti con questi metalli e Pietre Preziose.

27 1921	15 220	54 755	82 . 1848	45 2009	2579 1757	236 1447	108 1260	824 2251	575 2261	1
51 32	32 23	29 30	31 23	58 36	35 40	69 55	40 18	41 116	43 16	2
1440144 ....	3050843 ....	2938950 ....	4148082 ....	5014293 ....	3268348 ....	3242980 ....	2427091 ....	1569165 ....	1379180 ....	2
911915 ....	1160500 ....	264210 20000	610615 9021611	3101006 1438220	862131 8670	4636210 5823226	6338384 10137091	4450742 6356825	6974178 20710388	3

Terre, ed altri Fossili.

5867 692943	8454 497586	4923 545114	5745 574005	10924 532654	10844 633894	20710 732600	14800 633450	12110 481210	14030 544800	1
103 8	195 14	993 3751	934 1467	1538 1598	1076 29	489 4694	604 1295	608 1513	867 97	2
98984 884869	154427 663874	26068 1178034	178058 1679094	36265 1988927	26086 2156709	23236 2686838	22542 3683650	21817 3103727	29234 3136179	2
6279 721101	4913 2999233	1775 1149123	1400 1561405	4785 1315793	5431 1578200	453 1228808	901 1409720	3049 1178812	4146 1080501	3
66 893	110 3206	1 347	1 897	28 25025	.... 19409	.... 4935	.... 8237	.... 17816	.... 19719	3
10919 1769818	6096 1708506	6240 1747849	2530 1724710	2400 1826550	6533 2034273	3011 1746461	2834 2167024	4607 1953477	3128 2101415	3
5803884 39338	6536939 64420	9417889 114560	7915890 125500	10397240 59020	9595320 41890	10320350 47780	10598160 77360	14545420 57940	13301920 43111	4

tura, modellato o pulito. Bagni di qualunque dimensione. Balaustris e pilastri di marmo per balconi. Mole di marmo ad uso dei vermicellai. Mortai di marmo. Scalini, cornici, basi per balconi e soglie di marmo per porte. Tavole di marmo pulite o levigate. Marmo in lavori diversi.

COMMERCIO DEI  
Quantità importate ed esportate dal

Segue Tav. V.

Num. d'ordine	Denominazione delle merci	1862	1863	1864	1865	1866	1867
---------------	---------------------------	------	------	------	------	------	------

## CATEGORIA XIX. — Va

1	Quadrelli di maiolica per pavimenti e lav. div. . . Quint.	{ Imp. 13599 Esp. 2720	15970 1012	17318 1900	18242 1751	13949 16418	14764 3314
2	Quadrelli di porc. bianca, dorata, dipinta o color. »	{ Imp. 4088 Esp. 124	4084 446	4771 365	4870 174	2539 177	3553 392
3	Lastre di vetro e di crist., pulito o no, stagnate e non stagnate, ecc. (1) } Nm.	{ Imp. 34017 Esp. 1736	40784 1073	44376 2058	51518 1800	37306 2119	109459 4493
		{ Imp. 6020903 Esp. 36190	6281909 75942	6792193 87915	7309557 257454	8478330 37080	646309 21939
4	Vetri e smalti tagliati di pietre false . . . . . Quint.	{ Imp. 1970 Esp. 983	721 442	1177 839	3530 3145	2296 2109	15935 13473

## CATEGORIA XX.

1	Tabacco in foglie ed in coste di foglia . . . . Quint.	{ Imp. 105025 Esp. 21865	60436 3946	347105 11013	69163 5815	127687 3327	91737 14379
---	--	-----------------------------	---------------	-----------------	---------------	----------------	----------------

(1) Specchi. Oggetti in cristallo ed in vetro, lisci o gettati, bianchi o coloriti, arrotati, o no. Bottiglie,

## PRINCIPALI GENERI.

1862 al 1877. (Commercio generale.)

1868	1869	1870	1871	1872	1873	1874	1875	1876	1877	N. um. d'ordine
------	------	------	------	------	------	------	------	------	------	-----------------

*sellami, Vetri e Cristalli.*

16461 20285	20521 11456	20280 4509	23233 3619	24534 5992	16525 5689	15158 6386	19032 4666	19451 5131	14476 5799	1
4241 750	5968 894	4765 564	4802 348	6422 342	6164 723	4481 378	4396 496	4303 818	3580 310	2
122966 4028	197678 3051	133054 2341	139463 2653	151155 3359	149447 3853	132720 2581	175424 4295	155053 4385	123033 2974	3
1358744 701	1557935 43408	2399170 89250	652500 105700	594529 146100	353100 166000	395200 162100	97800 150400	230200 182300	128600 167100	4
6570 4897	5097 39100	628 2467	3714 3066	9057 8321	8082 7373	804 41756	248 35702	304 20341	496 22891	4

*— Tabacchi.*

110038 12273	107437 28248	152809 22552	139435 36086	138823 16588	188173 59513	191771 30185	210435 32431	232442 22541	202400 21303	1
-----------------	-----------------	-----------------	-----------------	-----------------	-----------------	-----------------	-----------------	-----------------	-----------------	---

damigiane e fiaschi. Vetri concavi non arrotati. Vetri e cristalli da finestre.



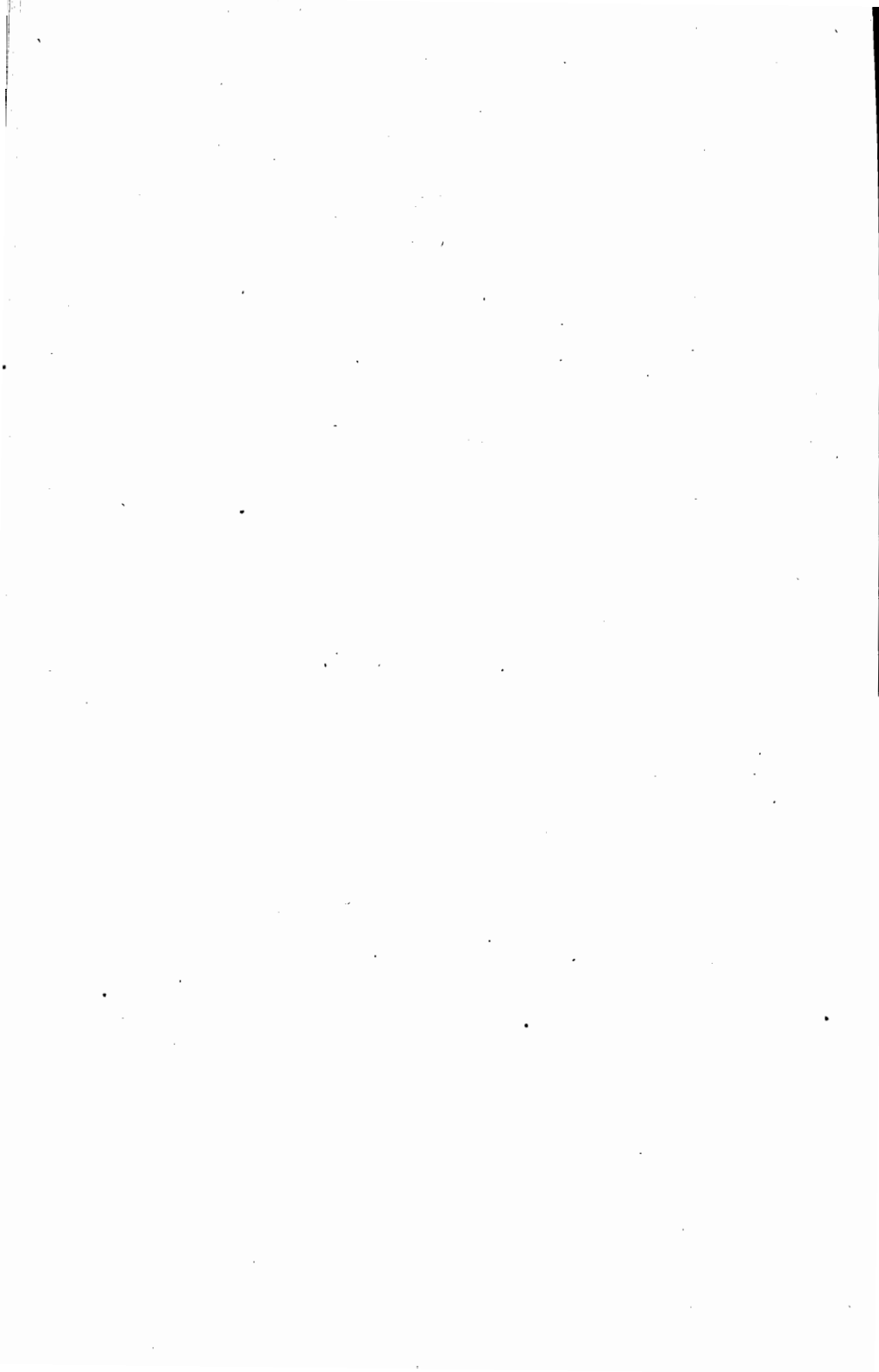

# NAVIGAZIONE E MARINA MERCANTILE.

.....

*Movimento della navigazione  
nei porti del Regno.*

*Movimento della navigazione italiana nei principali porti esteri.*

*Personale e materiale della marineria mercantile.*

*Costruzioni navali.*

*Infortunii marittimi.*

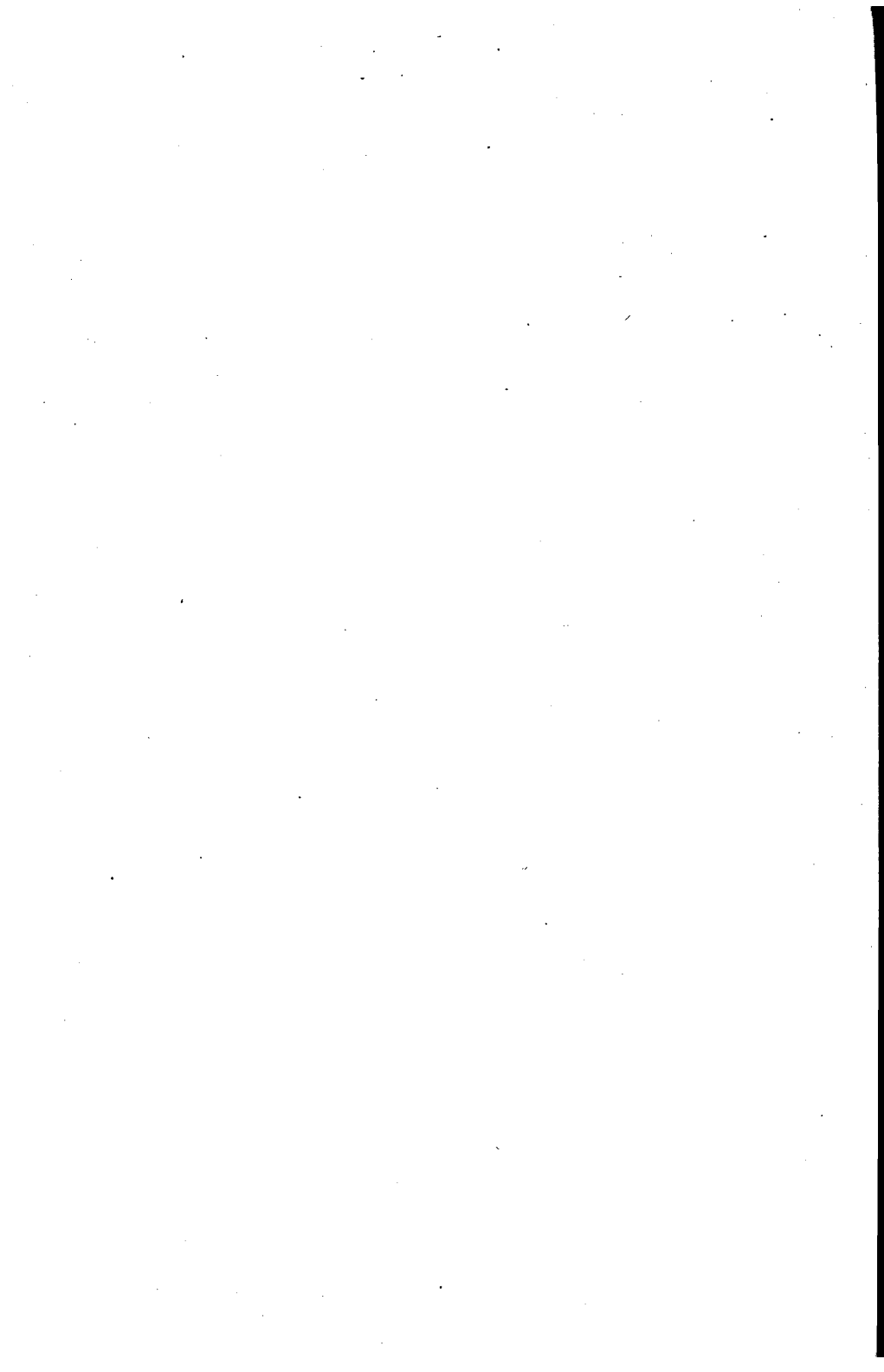

NAVIGAZIONE A VELA ED A VAPORE.

(Approdi e partenze riuniti.)

TAV. I.

Anni	Internazionale e di cabotaggio riunite		Internazionale		Di cabotaggio	
	Numero	Tonnellate	Numero	Tonnellate	Numero	Tonnellate
1871. . . . .	248 999	20 965 073	39 285	8 433 987	209 714	12 531 086
1872. . . . .	247 137	22 002 345.	41 533	8 968 037	205 604	13 034 308
1873. . . . .	239 785	21 703 376	39 920	8 768 429	199 865	12 934 947
1874. . . . .	235 456	24 029 473	37 560	7 580 317	197 896	16 449 156
1875. . . . .	234 627	25 340 332	34 969	8 084 595	199 658	17 255 737
1876. . . . .	201 745	24 735 366	32 413	7 354 310	169 332	17 381 056
1877. . . . .	201 255	25 057 292	32 150	7 831 789	169 105	17 225 503

Compresi i litorali Veneto e Romano.

1867. . . . .	211 916	16 392 330	42 657	6 928 241	169 259	9 464 089
1868. . . . .	233 763	17 979 591	43 488	7 269 501	190 275	10 710 090
1869. . . . .	240 528	19 275 310	42 999	7 868 785	197 529	11 406 525
1870. . . . .	236 428	19 426 134	39 027	7 621 443	197 401	11 804 691

Compreso il litorale Veneto, non il Romano.

Esclusi i litorali Veneto e Romano.

1861. . . . .	195 699	13 083 350	34 708	5 085 381	160 991	7 997 969
1862. . . . .	214 387	14 297 645	40 692	5 801 843	173 695	8 495 802
1863. . . . .	240 308	16 620 896	42 536	6 786 381	197 772	9 834 515
1864. . . . .	231 907	16 766 264	43 264	7 034 042	188 643	9 732 222
1865. . . . .	232 959	16 203 870	39 282	6 528 464	193 677	9 675 406
1866. . . . .	215 074	16 205 680	37 512	6 718 961	177 562	9 486 719
1867. . . . .	201 201	15 584 472	34 290	6 256 101	166 911	9 328 371
1868. . . . .	223 504	17 162 662	35 641	6 630 933	187 863	10 531 729
1869. . . . .	230 235	18 398 313	34 844	7 177 975	195 391	11 220 338
1870. . . . .	227 130	18 596 691	31 670	6 961 274	195 460	11 635 417
1871. . . . .	235 368	19 505 373	31 443	7 417 232	203 925	12 088 141
1872. . . . .	231 620	20 359 034	32 670	7 861 904	198 950	12 497 130
1873. . . . .	224 545	20 025 340	32 029	7 741 721	192 516	12 283 619
1874. . . . .	217 396	22 014 086	28 523	6 586 373	188 873	15 427 713
1875. . . . .	218 819	23 483 456	27 130	7 167 670	191 689	16 315 786
1876. . . . .	187 830	22 862 805	24 741	6 445 907	163 089	16 416 898
1877. . . . .	186 610	23 255 458	23 801	6 870 531	162 809	16 384 927

## NAVIGAZIONE INTERNAZIONALE E DI CABOTAGGIO.

(Approdi e partenze riuniti.)

Tav. I bis.

Anni	Senza distinzione di bandiere				A vela ed a vapore riunite			
	a vela		a vapore		con bandiera italiana		con bandiere estere	
	Numero	Tonnellate	Numero	Tonnellate	Numero	Tonnellate	Numero	Tonnellate

## Compresi i litorali Veneto e Romano.

1871 . . .	213 452	9 620 859	35 547	11 344 214	230 521	14 808 231	18 478	6 156 842
1872 . . .	211 003	9 798 288	36 134	12 204 057	227 704	15 236 506	19 433	6 765 839
1873 . . .	207 114	9 481 279	32 671	12 222 097	221 596	14 686 996	18 189	7 016 380
1874 . . .	198 536	9 030 182	36 920	14 999 291	215 127	15 695 344	20 329	8 334 129
1875 . . .	195 538	8 888 431	39 089	16 451 901	214 817	16 517 590	19 810	8 822 742
1876 . . .	162 456	7 359 628	39 289	17 375 738	183 025	15 904 677	18 720	8 830 689
1877 . . .	165 950	7 608 267	35 305	17 449 025	183 021	15 868 763	18 234	9 188 529

## Compreso il litorale Veneto, non il Romano.

1867 . . .	183 161	8 267 169	28 755	8 125 161	193 034	11 518 972	18 882	4 873 358
1868 . . .	201 031	8 774 947	32 732	9 204 644	213 580	12 769 155	20 183	5 210 436
1869 . . .	208 155	9 543 563	32 373	9 731 747	220 809	13 548 096	19 719	5 727 214
1870 . . .	202 633	9 178 544	33 795	10 247 590	218 378	13 831 367	18 050	5 534 767

## Esclusi i litorali Veneto e Romano.

1861 . . .	179 621	8 875 767	16 078	4 207 583	175 364	8 716 153	20 335	4 367 197
1862 . . .	192 714	8 917 088	21 673	5 380 557	190 550	9 136 529	23 837	5 161 116
1863 . . .	211 461	9 232 472	28 647	7 388 424	216 053	11 058 225	24 255	5 552 671
1864 . . .	202 258	9 019 508	29 649	7 746 756	208 677	11 468 485	23 230	5 297 779
1865 . . .	203 989	8 648 185	28 970	7 555 685	213 661	11 640 260	19 298	4 563 610
1866 . . .	185 953	8 342 533	29 121	7 863 147	196 928	11 384 378	18 146	4 821 302
1867 . . .	173 287	7 730 489	27 914	7 853 983	185 363	11 093 259	15 838	4 491 213
1868 . . .	191 862	8 323 572	31 642	8 839 090	206 366	12 326 045	17 138	4 836 617
1869 . . .	198 934	9 086 042	31 301	9 312 271	213 260	13 106 291	16 975	5 292 022
1870 . . .	194 312	8 732 433	32 818	9 864 258	211 548	13 466 622	15 582	5 130 069
1871 . . .	202 116	8 993 861	33 252	10 511 512	220 134	14 083 741	15 234	5 421 632
1872 . . .	197 745	9 060 724	33 875	11 298 310	215 695	14 443 854	15 925	5 915 180
1873 . . .	193 993	8 758 740	30 552	11 266 600	209 543	13 886 479	15 002	6 138 861
1874 . . .	183 210	8 269 459	34 186	13 744 627	200 842	14 714 424	16 554	7 299 662
1875 . . .	182 482	8 294 722	36 337	15 188 734	202 457	15 671 952	16 362	7 811 504
1876 . . .	151 217	6 806 548	36 613	16 056 257	172 607	15 071 371	15 223	7 791 434
1877 . . .	153 619	7 021 622	32 991	16 233 836	171 758	15 052 861	14 852	8 202 597

NAVIGAZIONE IN TUTTI I PORTI DEL REGNO.

Movimento comparativo della navigazione per operazioni di commercio dal 1873 al 1877.

Tav. I ter.

Bandiera italiana							
Totale				con carico		in zavorra	
Bastim.	Tonnell.	Equip.	Passegg.	Bastim.	Tonnell.	Bastim.	Tonnell.

I. — Navigazione internazionale.

Approdi:	A vela . . .	1873	10881	983527	73880	4697	9005	783821	1876	199706
		1874	10937	989101	74294	3748	9488	846431	1449	142670
		1875	9717	863263	65829	3510	8338	734638	1379	128625
		1876	9383	837593	63656	4011	7791	697075	1592	140518
		1877	9389	882019	63104	3334	7649	717719	1740	164300
	A vapore . .	1873	1274	495586	36411	20681	1241	482957	33	12629
		1874	691	344837	22405	15324	665	323412	26	21425
		1875	778	409873	24788	20695	731	369993	47	39880
		1876	889	467746	27557	18921	838	450367	51	17379
		1877	927	537584	30859	19608	907	529580	20	7804
	Totale	1873	12155	1479113	110291	25378	10246	1266778	1909	212335
		1874	11628	1333938	96699	19072	10153	1169843	1475	164095
		1875	10495	1273136	90617	24205	9069	1104631	1426	168505
1876		10272	1305339	91213	22932	8629	1147442	1643	157897	
1877		10316	1419403	93963	22942	8556	1247299	1760	172104	
Partenze	A vela . . .	1873	10923	1115413	76678	8444	7966	699342	2957	416071
		1874	11192	1038769	77350	6687	7539	576482	3653	462287
		1875	10321	1041575	72632	4250	7465	598114	2856	443461
		1876	9358	913256	64945	4049	7315	573520	2043	339736
		1877	9174	959409	63659	4505	6936	614175	2238	345234
	A vapore . .	1873	1305	487631	37046	22769	1258	471705	47	15926
		1874	828	414938	27029	19666	766	365244	62	49694
		1875	869	451375	27627	16363	796	387727	73	63648
		1876	900	465579	27860	20707	876	453276	24	12303
		1877	963	559698	31739	14469	933	541322	30	18376
	Totale	1873	12228	1603044	113724	31213	9224	1171047	3004	451997
		1874	12020	1453707	104379	26353	8305	941726	3715	511981
		1875	11190	1492950	100239	20613	8261	985841	2929	507109
1876		10258	1378835	92805	24756	8191	1026796	2067	352039	
1877		10137	1519107	95398	18974	7869	1155497	2268	363610	
Approdi e partenze riuniti	A vela . . .	1873	21804	2098940	150558	13141	16971	1483163	4833	615777
		1874	22129	2027870	151644	10435	17027	1422913	5102	604957
		1875	20038	1904838	138461	7760	15803	1332752	4235	572086
		1876	18741	1750849	128601	8060	15106	1270595	3635	480254
		1877	18563	1841428	126763	7839	14585	1331894	3976	509534
	A vapore . .	1873	2579	983217	73457	43450	2499	954662	80	28555
		1874	1519	759775	49434	34990	1431	688656	88	71119
		1875	1647	861248	52415	37058	1527	757720	120	105528
		1876	1789	933325	55417	33628	1714	903643	75	29682
		1877	1890	1097082	62598	34077	1840	1070902	50	26180
	Totale	1873	21833	3082157	224015	56591	19470	2437825	4913	641332
		1874	23048	2747645	201078	45425	18458	2111569	5190	678076
		1875	21635	2706086	190876	44818	17330	2090472	4355	565614
1876		20530	2634174	181018	47688	16820	2174238	3710	509936	
1877		20453	2933510	180361	41916	16425	2402796	4028	535714	

## NAVIGAZIONE IN TUTTI I PORTI DEL REGNO.

Movimento comparativo della navigazione per operazioni di commercio  
dal 1873 al 1877.

Segue Tav. Iter.

		Bandiera estera								
		Totale				con carico		in zavorra		
		Bastim.	Tonnell.	Equip.	Passegg.	Bastim.	Tonnell.	Bastim.	Tonnell.	
Approdi	A vela . . .	1873	4243	727290	32754	619	3239	532731	1004	194559
		1874	4166	637544	30805	867	3563	527625	603	109919
		1875	3552	575045	26684	831	2883	465835	669	109210
		1876	3205	534763	23974	746	2772	460057	433	74706
	1877	2842	458099	20640	960	2350	388965	492	69134	
	A vapore . . .	1873	3593	2176296	110309	44327	3453	2122022	140	54274
		1874	2623	1773488	89777	52226	2558	1733965	65	39523
		1875	2736	1985162	93941	63358	2656	1944519	80	40643
		1876	2443	1694353	73862	41927	2303	1602888	140	91465
	1877	2581	1804017	76855	45850	2396	1710760	185	93257	
	Totale	1873	7836	2903586	143063	44946	6692	2654753	1144	248833
		1874	6789	2411032	120582	53093	6121	2261590	668	149442
1875		6288	2560207	120625	64189	5539	2410354	749	149853	
1876		5648	2229116	97836	42673	5075	2062945	573	166171	
1877		5423	2262116	97495	46810	4746	2099725	677	162391	

## (Segue) Navigazione internazionale.

Partenze	A vela . . .	1873	4334	737801	33293	587	2938	494373	1396	243428
		1874	4580	697440	33849	875	2743	431118	1837	266322
		1875	4159	713804	32022	714	2772	469538	1387	244266
		1876	3538	584367	26445	746	2020	332228	1518	252139
	1877	3238	543273	24026	1035	1942	322937	1336	220336	
	A vapore . . .	1873	337	2044885	104669	38826	3177	1930693	190	114192
		1874	2543	1684200	85634	38156	2212	1470017	331	214183
		1875	2837	2044498	97924	36160	2541	1849746	296	194752
		1876	2697	1856653	80501	41405	2192	1478936	505	377177
	1877	2996	2087890	89021	45283	2661	1847750	335	240140	
	Totale	1873	7701	2782686	137962	39413	6115	2425066	1586	357620
		1874	7123	2381640	139483	39031	4955	1901135	2168	480505
1875		6996	2758302	129946	36874	3313	2319284	1683	439018	
1876		6235	2441020	106946	42151	4212	1811164	2023	628956	
1877		6274	2631163	113047	46318	4603	2170687	1671	460476	
Approdi e partenze riuniti	A vela . . .	1873	8577	1465091	66047	1206	6177	1027104	2400	437987
		1874	8746	1334984	64654	1742	6306	958743	2440	376241
		1875	7711	1288849	58706	1545	5655	935373	2056	353476
		1876	6743	1119130	50419	1492	4792	792285	1951	326845
	1877	6120	1001372	44666	1995	4292	711902	1828	289470	
	A vapore . . .	1873	6960	4221181	214978	83153	6630	4052715	330	168466
		1874	5166	3457688	175411	90382	4770	3203982	396	253706
		1875	5573	4029660	191865	99518	5197	3794265	376	235395
		1876	5140	3551006	154363	83332	4495	3081824	645	469182
	1877	5577	3891907	165876	91133	5057	3558510	520	333397	
	Totale	1873	15537	5686272	281025	84359	12807	5079819	2730	606453
		1874	13912	4792672	240065	92124	11076	4162725	2836	629947
1875		13284	5318509	250571	101033	10852	4729638	2432	588871	
1876		11883	4670136	204782	84824	9287	3874109	2506	796027	
1877		11697	4893279	210542	93128	9349	4270412	2348	622867	

NAVIGAZIONE IN TUTTI I PORTI DEL REGNO.

Movimento comparativo della navigazione per operazioni di commercio.  
dal 1873 al 1877.

Segue Tav. I ter.

Bandiera italiana e bandiera estera riunite							
Totale				con carico		in zavorra	
Bastim.	Tonnell.	Equip.	Passegg.	Bastim.	Tonnell.	Bastim.	Tonnell.

(Segue) Navigazione internazionale.

Approdi	A vela . . .	1873	15124	1710817	106634	5316	12244	1316552	2880	394265
		1874	15103	1626645	105099	4615	13051	1374056	2052	252589
		1875	13269	1438308	92513	4341	12221	1200473	2048	237875
		1876	12588	1372356	87630	4757	10563	1157132	2025	215224
		1877	12231	1340118	83744	4294	9999	1106684	2232	233434
Approdi	A vapore	1873	4867	2671882	146720	65008	4694	2604979	173	66903
		1874	3314	2118325	112182	67550	3223	2057377	91	60948
		1875	3514	2395035	118729	84053	3387	2314512	127	80523
		1876	3332	2162099	101419	60848	3141	2053255	191	108844
		1877	3508	2341401	107714	65458	3303	2240340	205	101061
Totale		1873	19991	4382699	253354	70324	16938	3921531	3053	461168
		1874	18417	3744970	217281	72165	16274	3431433	2143	313537
		1875	16783	3833343	211242	88394	14608	3514985	2175	318358
		1876	15920	3534455	189049	65605	13704	3210387	2216	324068
		1877	15739	3681519	191458	69752	13302	3347024	2437	334495
Partenze	A vela . . .	1873	15257	1853214	109971	9031	10904	1193715	4353	659499
		1874	15772	1736209	111199	7562	10282	1007600	5490	728609
		1875	14480	1755379	104654	4964	10237	1067652	4243	687727
		1876	12896	1497623	91390	4795	9335	905748	3561	591875
		1877	12452	1502682	87685	5540	8878	937112	3574	565570
Partenze	A vapore	1873	4672	2532516	141715	61595	4435	2402398	237	130118
		1874	3371	2099138	112663	57822	2978	1835261	393	263877
		1875	3706	2495873	125551	52523	3337	2237473	369	284000
		1876	3597	2322232	108361	62112	3068	1932212	529	390020
		1877	3959	2647588	120760	59752	3594	2389072	365	258516
Totale		1873	19929	4385730	251686	70626	15339	3596113	4590	789617
		1874	19143	3835347	223862	65384	13260	2842861	5883	992486
		1875	18186	4251252	230205	57487	13574	3305125	4612	946127
		1876	16493	3819855	199751	66907	12403	2837960	4090	981893
		1877	16411	4150270	208445	65292	12472	3326184	3939	824086
Approdi e partenze riunite.	A vela . . .	1873	30381	3564031	216605	14347	23148	2510267	7233	1053764
		1874	30875	3362854	216289	12177	23333	2381656	7542	981198
		1875	27749	3193687	197167	9305	21458	2268125	6291	925562
		1876	25484	2869979	179020	9152	19898	2062880	5586	807099
		1877	24683	2842800	171429	9834	18877	2043796	5806	799004
Approdi e partenze riunite.	A vapore	1873	9539	5204398	288435	126603	9129	5007377	410	197021
		1874	6685	4217463	224845	125372	6201	3892638	484	324825
		1875	7220	4890908	244280	136576	6724	4551985	496	338923
		1876	6929	4484331	209780	122960	6209	3985467	720	498864
		1877	7467	4988989	228474	125210	6897	4629412	570	359577
Totale		1873	30920	8768429	505310	140950	32277	7517644	7643	1250735
		1874	37560	6859317	441113	137549	20534	6274294	8026	1300023
		1875	34069	8084505	441117	145811	28182	6820110	6787	1264485
		1876	32413	7854310	388800	132112	26107	6048347	6806	1305893
		1877	32150	7831789	399903	135014	25774	6673203	6376	1158581



## NAVIGAZIONE IN TUTTI I PORTI DEL REGNO.

Movimento comparativo della navigazione per operazioni di commercio  
dal 1873 al 1877.

Tav. I quater.

		Bandiera italiana.								
		Totale				con carico		in zavorra		
		Bastim.	Tonnell.	Equip.	Passegg.	Bastim.	Tonnell.	Bastim.	Tonnell.	
2. — Navigazione di cabotaggio.										
Approdi	A vela . . .	1873	89000	2972678	480869	58588	62883	1945406	26117	1027272
		1874	83930	2769923	460616	39985	58131	1777941	25799	991982
		1875	84172	2787264	471277	41485	58906	1785968	25266	1001296
		1876	67727	2132493	372003	42227	49713	1443439	18014	689054
		1877	70110	2276293	384581	46255	52013	1564048	18097	712245
	A vapore	1873	10618	2907200	280144	322529	10348	2865802	270	41398
		1874	12722	3783550	335697	465964	12353	3728944	369	54606
		1875	13548	4231220	343178	463692	12970	4154617	578	76603
		1876	13445	4530551	349201	472773	12428	4395093	1017	137458
		1877	11294	4240123	329249	297176	10877	4160280	417	79843
	Totale	1873	99618	5789878	761013	381117	73231	4811208	26387	1068670
		1874	96652	6553473	796313	505949	70484	5505885	26168	1046588
		1875	97720	7018484	814455	505177	71876	5940585	25844	1077899
		1876	81172	6663044	721204	515000	62141	5836532	19051	826512
		1877	81404	6516416	713830	343431	62890	5724328	18514	792088
Partenze	A vela . . .	1873	87080	2835551	467254	54053	60470	1902375	26610	951176
		1874	82290	2610848	451035	36308	55530	1698854	26760	931994
		1875	82040	2612639	454920	35497	57126	1786077	24914	826562
		1876	67991	2093802	372928	41947	50338	1455172	17653	638630
		1877	69933	2222973	381906	45960	52516	1584075	17417	638898
	A vapore	1873	10515	2871410	278054	265498	10154	2812346	361	59064
		1874	12537	3723378	332178	413479	11998	3605032	539	118346
		1875	13372	4120381	333192	445516	12687	4003547	685	115034
		1876	13352	4463657	350069	448979	12202	4231472	1130	142185
		1877	11231	4190864	325501	213996	10730	4101991	501	88873
	Totale	1873	97595	5724961	745508	319551	70624	4747421	26971	1010240
		1874	94827	6354226	783215	449787	67528	5305886	27299	1050340
		1875	95412	6735020	788112	481013	69813	5791424	25599	941596
		1876	81323	6557459	722997	490926	62540	5776644	18783	780815
		1877	81164	6415837	707207	259956	63246	5686066	17918	727771
Approdi e partenze riuniti	A vela . . .	1873	176080	5826229	948123	112641	123353	3847781	52727	1978448
		1874	166220	5400771	911651	76293	113661	3476795	52559	1923976
		1875	166212	5399903	926197	76982	116032	3572045	50180	1827858
		1876	135718	4226295	744931	84174	100051	2898611	35667	1327684
		1877	140043	4199266	766487	92215	104529	3148123	35514	1351143
	A vapore	1873	21133	5778610	558198	588027	20502	5678148	631	100462
		1874	25259	7506928	667875	879443	44351	7333976	908	172952
		1875	26920	8351601	676370	909208	25657	8159964	1263	191657
		1876	26777	8994208	699270	921752	24630	8714505	2147	279643
		1877	22525	8430987	654550	511172	21607	8262271	918	168716
	Totale	1873	197213	11604839	1506321	700888	143855	9255929	53358	2078910
		1874	191479	12907699	1579526	955736	138012	10310771	53467	2036280
		1875	193132	13751504	1602567	1065360	141689	11732009	51448	2019465
		1876	162495	13220503	1444201	1005926	124681	11718176	37814	1607327
		1877	162568	12980253	1421037	603387	126136	11110394	36432	1519859

NAVIGAZIONE IN TUTTI I PORTI DEL REGNO.

Movimento comparativo della navigazione per operazioni di commercio dal 1873 al 1877.

Segue Tav. I. quarter.

Bandiera estera							
Totale				con carico		in zavorra	
Bastim.	Tonnell.	Equip.	Passegg.	Bastim.	Tonnell.	Bastim.	Tonnell.

(Segue) Navigazione di cabotaggio.

Approdi	A vela . . .	1873	345	42725	2356	169	150	12612	195	30113
		1874	926	167415	7236	102	386	62134	540	105281
		1875	1005	191968	8026	312	436	74978	569	116990
		1876	760	154942	6049	160	247	41480	513	113462
		1877	744	159913	6033	258	259	45935	485	113978
	A vapore . . .	1873	912	573158	41941	21654	897	569475	15	3683
		1874	2451	1587472	87074	25281	2418	1567643	33	19829
		1875	2487	1591321	88336	25788	2428	1556879	59	34442
		1876	2890	2008717	98116	21982	2797	1948601	93	60116
		1877	2859	2139942	97910	26934	2730	2057229	129	82713
	Totale	1873	1257	615883	44297	21823	1047	582087	210	33796
		1874	3377	1754887	94310	25386	2804	1629777	573	125110
		1875	3492	1783289	96562	26100	2864	1631877	628	151432
		1876	3650	2163659	104165	22142	3044	1990081	606	173578
		1877	3603	2299855	103943	27192	2989	2103164	614	196691
Partenze	A vela . . .	1873	308	48294	2180	102	148	17772	160	30522
		1874	515	99142	3991	137	206	28752	309	70390
		1875	572	102873	4266	115	334	48606	238	54267
		1876	494	108412	3962	152	191	35440	303	72972
		1877	480	106288	4749	198	197	36883	283	69405
	A vapore . . .	1873	1087	665931	46005	14702	1030	633098	57	32833
		1874	2525	1687428	91048	18179	2276	1501881	249	185547
		1875	2462	1618071	86902	21128	2155	1371584	307	246487
		1876	2693	1888482	92615	18697	2599	1827229	94	61253
		1877	2454	1889107	86936	13234	2372	1830709	82	58398
	Totale	1873	1395	714225	48185	14804	1178	650870	217	63355
		1874	3040	1786570	95039	18316	2482	1530633	558	255937
		1875	3034	1720944	91168	21243	2489	1420190	545	300754
		1876	3187	1996894	96577	18849	2790	1862669	397	134225
		1877	2934	1995395	90955	13132	2569	1867592	365	127803
Approdi e partenze riuniti	A vela . . .	1873	653	91019	4536	271	298	30384	355	60635
		1874	1441	266557	11227	239	592	90886	849	175671
		1875	1577	291841	12292	427	770	123584	807	171257
		1876	1254	263354	10011	312	438	76920	816	186434
		1877	1224	266201	10082	456	456	82818	768	183383
	A vapore . . .	1873	1999	1239089	87946	36356	1927	1202573	72	36516
		1874	4976	3274900	178122	43463	4694	3069524	282	205376
		1875	4949	3209392	175238	46916	4583	2928463	366	283929
		1876	5583	3897199	190731	40679	5396	3775830	187	121369
		1877	5313	4029049	184846	40168	5102	3887938	211	141111
	Totale	1873	2652	1330103	92482	36827	2225	1232957	427	97151
		1874	6417	3511457	189349	43402	5286	3160410	1131	381047
		1875	6526	3504233	187530	47343	5353	3052047	1173	432186
		1876	6837	4160553	200742	40091	5894	3352570	1003	307803
		1877	6537	4235250	194928	40621	5558	3970756	979	324494

## NAVIGAZIONE IN TUTTI I PORTI DEL REGNO.

Movimento comparativo della navigazione per operazioni di commercio  
dal 1873 al 1877.

Segue Tav. I quater.

Bandiera italiana e bandiera estera riunite							
Totale				con carico		in zavorra	
Bastim.	Tonnell.	Equip.	Passegg.	Bastim.	Tonnell.	Bastim.	Tonnell.

(Segue) Navigazione di cabotaggio.

Approdi	A vela . . .	1873	89345	3015403	483225	58757	63033	1958018	26312	1057385
		1874	84856	2937338	467852	40087	58517	1840075	26339	1097263
		1875	85177	2979232	479303	41797	59312	1860946	25835	1118286
		1876	68487	2287435	378052	42387	49960	1484919	18227	802516
		1877	70854	2436206	390614	46513	52272	1609983	18582	826223
	A vapore . . .	1873	11530	3480358	322085	344183	11245	3435277	285	45081
		1874	15173	5371022	422771	491248	14771	5296587	402	74435
		1875	16035	5822541	431514	489480	15398	5711496	637	111045
		1876	16355	6539268	447317	494755	15225	6341694	1110	197574
		1877	14153	6380065	427159	324110	13607	6217509	546	162556
	Totale	1873	100875	6495761	805310	402940	74278	5393295	26597	1102466
		1874	100029	8308360	890623	531335	73288	7136662	26741	1171698
		1875	101212	8801773	910817	531277	74740	7572442	26472	1229331
		1876	84822	8826703	825369	537142	65185	7826613	19637	1000090
		1877	85007	8816271	817773	370623	65879	7827492	19128	988779
Partenze	A vela . . .	1873	87388	2901845	469434	54155	60718	1920147	26770	981698
		1874	82805	2729990	455026	36445	55436	1727606	27069	1002383
		1875	82512	2715512	459186	35612	57560	1834683	25152	880829
		1876	68485	2202214	376980	42099	50729	1490612	17956	711602
		1877	70413	2329261	385955	46158	52613	1620958	17700	708303
	A vapore . . .	1873	11602	3537341	324059	280200	11184	3445444	418	91897
		1874	15062	5410806	423226	431658	14274	5106913	788	303893
		1875	15834	5738452	420094	466644	14842	5376931	922	365121
		1876	16025	6352139	442684	467676	14801	6148701	1224	203438
		1877	13685	6079971	412237	227230	13102	5932700	583	147271
	Totale	1873	98990	6439186	793493	334355	71802	5365591	27188	1073595
		1874	97867	8140796	878252	468103	70010	6834519	27857	1306277
		1875	98446	8453964	879287	502256	72302	7211614	26144	1242350
		1876	84510	854353	819574	509775	65330	7659313	19180	915040
		1877	84098	8409232	798192	273385	65815	7553658	18283	955574
Approdi e partenze riunite	A vela . . .	1873	176733	5917248	952659	112912	123651	3878165	53082	2039083
		1874	167661	5667328	922878	76532	114253	3567681	53408	2099647
		1875	167789	5694744	938489	77409	116802	3695629	50987	1999115
		1876	136972	4489649	754942	84486	100489	2975531	36483	1514118
		1877	141267	4765467	776569	92671	104985	3230941	36282	1534526
	A vapore . . .	1873	23132	7017699	646144	624383	22429	6880721	703	136978
		1874	30235	10781828	845997	922906	29015	10403500	1190	378328
		1875	31869	11560993	851608	956124	30240	11088427	1629	472566
		1876	32360	12891407	890001	962431	30026	12490395	2334	401012
		1877	27838	12460036	839396	551340	26709	12150209	1129	309827
	Totale	1873	199865	12034917	1598303	737295	146800	10753836	53785	2176601
		1874	197896	16449156	1768375	990438	143298	13971181	54598	2477975
		1875	199658	17255737	1790077	1033533	147042	14740055	52166	2471681
		1876	169332	17381056	1644943	1046917	130515	15469926	38817	1915130
		1877	169105	17225503	1615965	644011	131694	15381150	37411	1844353

NAVIGAZIONE IN TUTTI I PORTI DEL REGNO.

Movimento comparativo della navigazione per operazioni di commercio  
dal 1873 al 1877.

TAV. I quinquies.

Bandiera italiana							
Totale				con carico		in zavorra	
Bastim.	Tonnell.	Equip.	Passegg.	Bastim.	Tonnell.	Bastim.	Tonnell.

3. — Navigazione internazionale e di cabotaggio riunite.

Approdi	A vela . . .	1873	99881	3956205	554749	63285	71888	2729227	27993	1226978
		1874	94867	3759024	534910	43733	67619	2624372	27248	1134652
		1875	93889	3650527	537106	44995	67244	2520606	26645	1129921
		1876	77110	2970086	435659	46238	57504	2140514	19606	829572
		1877	79499	3158312	447685	49589	59662	2281767	19837	876545
	A vapore	1873	11892	3402786	316555	343210	11589	3348759	303	54027
		1874	13413	4128387	358102	481288	13018	4052356	395	76031
		1875	14326	4641093	367966	484387	13701	4524610	625	116483
		1876	14334	4998297	376758	491694	13266	4843460	1068	154837
		1877	12221	4777507	360108	316784	11784	4689860	437	87647
	Totale	1873	111773	7358991	871304	406495	83477	6077986	28296	1281005
		1874	108280	7887411	893012	525021	80637	6676728	27643	1210683
		1875	108215	8291620	905072	529382	80945	7045216	27270	1246404
		1876	91444	7968383	812417	537932	70770	6983974	20674	984409
		1877	91720	7935819	807793	366373	71446	6971627	20274	964192
Partenze	A vela . . .	1873	98003	3968964	543932	62497	68436	2601717	29567	1367247
		1874	93482	3669617	528385	42995	63069	2275336	30413	1394281
		1875	92361	3654214	527532	39747	64591	2384191	27770	1270023
		1876	77349	3007058	437873	45996	57653	2028692	19696	978366
		1877	79107	3182382	445565	50465	59452	2198250	19655	984132
	A vapore	1873	11820	3359041	315100	288267	11412	3284051	608	74990
		1874	13365	4138316	359207	433145	12764	3970276	601	168040
		1875	14241	4571756	360819	461879	13483	4393074	758	178682
		1876	14232	4929236	377929	469686	13078	4774748	1154	154488
		1877	12194	4750562	357040	228465	11663	4643313	531	107249
	Totale	1873	109823	7328005	859032	350764	79848	5885768	29975	1442237
		1874	106847	7807933	887592	476140	75833	6245612	31014	1562321
		1875	106602	8225970	888371	501626	78074	6777265	28528	1448705
		1876	91581	7936294	815802	515682	70731	6803440	20850	1132854
		1877	91301	7932944	802605	278930	71115	6841563	20186	1091381
Approdi e partenze riunite	A vela . . .	1873	197884	7925169	1098681	125782	140324	5330944	57560	2594225
		1874	188349	7428641	1063295	86728	130688	4899708	57661	2528933
		1875	186250	7304741	1064658	84742	131835	4904797	54415	2399944
		1876	154459	5977144	873532	92234	115157	4169206	39302	1807938
		1877	158606	6340694	893250	100054	119114	4480017	39492	1860677
	A vapore	1873	23712	6761827	631655	631477	23001	6632810	711	129017
		1874	26778	8266703	717309	914433	25782	8022632	996	244071
		1875	25667	9212849	728785	946266	27184	8917684	1383	295165
		1876	28566	9927533	754687	961380	26344	9618208	2222	309325
		1877	24415	9528069	717148	545249	23447	9333173	968	194896
	Totale	1873	221596	11636096	1730336	757250	163325	11963754	58271	2723242
		1874	215127	15695341	1780604	1001161	156470	12922340	58657	2773004
		1875	214817	16517590	1793443	1031008	159019	13822481	55788	2965109
		1876	183025	15904677	1628219	1053614	141501	13787414	41524	2117263
		1877	183021	15368763	1610398	645303	142561	13813190	40460	2055573

## NAVIGAZIONE IN TUTTI I PORTI DEL REGNO.

Movimento comparativo della navigazione per operazioni di commercio  
dal 1873 al 1877.

Segue Tav. Iquinquies.

		Bandiera estera								
		Totale				con carico		in zavorra		
		Bastim.	Tonnell.	Equip.	Passegg.	Bastim.	Tonnell.	Bastim.	Tonnell.	
Approdi	A vela . . .	1873	4588	770015	35110	788	3389	545343	1199	224672
		1874	5092	804959	38041	969	3949	589759	1143	215200
		1875	4557	767013	34710	1143	3319	540813	1238	226200
		1876	3965	689705	30023	906	3019	501537	946	188168
		1877	3586	618012	26673	1218	2609	434900	977	183112
	A vapore . .	1873	4505	2749454	152250	65981	4350	2691497	155	57957
		1874	5074	3360960	176851	77510	4976	3301608	98	59352
		1875	5223	3576483	182277	89146	5084	3501398	139	75085
		1876	5333	3703070	171978	65909	5100	3551489	233	151581
		1877	5440	3943959	174765	72784	5126	3767989	314	175970
	Totale	1873	9093	3519469	187360	66769	7739	3236840	1354	282629
		1874	10166	4165919	214892	78479	8925	3891367	1241	274552
		1875	9780	4343496	216987	90289	8403	4042211	1377	301285
		1876	9298	4392775	202001	64815	8119	4053026	1179	339749
		1877	9026	4561971	201438	74002	7735	4202889	1291	359082
Partenze	A vela . . .	1873	4642	786095	35473	689	3086	512145	1556	273950
		1874	5095	796582	37840	1012	2949	459870	2146	336712
		1875	4731	816677	36288	829	3106	518144	1625	298533
		1876	4032	692779	30407	898	2211	367668	1821	325111
		1877	3758	649561	28075	1233	2139	359820	1619	289741
	A vapore . .	1873	4454	2710816	150674	53528	4207	2563791	247	147025
		1874	5068	3371628	176682	56335	4488	2971898	580	399730
		1875	5299	3665569	184826	57288	4696	3221330	603	441239
		1876	5390	3745135	173116	60102	4791	3306165	599	438970
		1877	5450	3976997	175957	58517	5033	3678459	617	298538
	Totale	1873	9096	3496911	186147	54217	7293	3075936	1803	420975
		1874	10163	4168210	214522	57347	7437	3431768	2726	736442
		1875	10030	4479246	221114	58117	7802	3739474	2228	739772
		1876	9422	4437914	203523	61000	7002	3673833	2420	764081
		1877	9208	4626558	204032	59750	7172	4038279	2036	588279
Approdi e partenze riunite	A vela . . .	1873	9230	1556110	70583	1477	6475	1057488	2755	498622
		1874	10187	1601541	75881	1981	6898	1049629	3289	551912
		1875	9288	1583690	70998	1972	6425	1058957	2863	524733
		1876	7997	1382484	60430	1804	5230	869205	2767	513279
		1877	7344	1267573	54748	2451	4748	749720	2596	472853
	A vapore . .	1873	8959	5460270	302924	119509	8557	5255288	402	204982
		1874	10142	6732588	353533	133845	9464	6273506	678	459082
		1875	10522	7239052	357103	146434	9780	6722728	742	516324
		1876	10723	7448205	345094	124011	9891	6857654	832	590551
		1877	10890	7920956	350722	131301	10159	7446448	731	474508
	Totale	1873	18189	7016380	373507	120983	15032	6312776	3157	703604
		1874	20329	8334129	429414	135826	16362	7323135	3367	1010694
		1875	19510	8822742	438101	148406	16205	7781685	3905	1041057
		1876	18720	8830689	405524	125815	15121	7723859	3599	1103830
		1877	18234	9188529	405470	133752	14907	8241168	3327	947361

NAVIGAZIONE IN TUTTI I PORTI DEL REGNO.

Movimento comparativo della navigazione per operazioni di commercio dal 1873 al 1877.

Segue Tav. I quinquies.

		Bandiera italiana e bandiera estera riunite								
		Totale				con carico		in zavorra.		
		Bastim.	Tonnell.	Equip.	Passegg.	Bastim.	Tonnell.	Bastim.	Tonnell.	
Approdi	A vela . . .	1873	104469	4726220	589859	64073	75277	3274570	29192	1451650
		1874	99959	4563983	572951	44702	71568	3214131	28391	1349852
		1875	98446	4417540	571816	46138	70563	3061419	27883	1356121
		1876	81075	3659791	465682	47144	60523	2642051	20552	1017740
		1877	83085	3776324	474358	50807	62271	2716667	20814	1059657
	A vapore	1873	16397	6152240	468805	409191	15939	6040256	458	111984
		1874	18487	7489347	534953	558798	17994	7353964	493	135383
		1875	19549	8217576	550243	573533	18785	8026008	764	191568
		1876	19667	8701367	548736	555603	18366	8394949	1301	306418
		1877	17661	8721466	534873	389568	16910	8457849	751	263617
	Totale	1873	120866	10878460	1058664	473264	91216	9314826	29650	1563634
		1874	118446	12053330	1107904	603500	89562	10568095	28884	1485235
		1875	117995	12635116	1122059	619671	89348	11087427	28647	1547689
		1876	100742	12361158	1014418	602747	78889	11037000	21853	1324158
		1877	100746	12497790	1009231	440375	79181	11174516	21565	1323274
Partenze	A vela . . .	1873	102645	4755059	579405	63186	71522	3113862	31123	1641197
		1874	98577	4466199	566225	44007	66018	2735206	32559	1730993
		1875	97092	4470891	563840	40576	67697	2902335	29395	1568556
		1876	81381	3699837	468280	46891	59854	2396360	21517	1303477
		1877	82865	3831943	473640	51698	61591	2558070	21274	1273873
	A vapore	1873	16274	6069857	465774	341795	15619	5847842	655	222015
		1874	18433	7509944	535889	489480	17252	6942174	1181	567770
		1875	19540	8234325	545645	519167	18179	7614404	1361	619921
		1876	19622	8674371	531045	529788	17869	8080913	1753	593458
		1877	17644	8727559	532997	286982	16696	8521772	948	405787
	Totale	1873	118919	10824916	1045179	404981	87141	8961704	31778	1863212
		1874	117010	11976143	1102114	533487	83270	9677380	33740	2298763
		1875	116632	12705216	1109485	559743	85876	10516739	30756	2188477
		1876	101003	12374208	1019325	576682	77733	10477273	23270	1896935
		1877	100509	12559502	1006637	338680	78287	10879842	22222	1679660
Approdi e partenze riuniti	A vela . . .	1873	207114	9481279	1169264	127259	146799	6388432	60315	3092847
		1874	198536	9030182	1139176	88709	137586	5949337	60950	3080845
		1875	195538	8888431	1135656	86714	138260	5963754	57278	2924677
		1876	162456	7359628	933962	94038	120387	5038411	42069	2321217
		1877	165950	7608267	947998	102505	123862	5274737	42088	2333530
	A vapore	1873	32671	12222097	934579	750986	31558	11888098	1113	333999
		1874	36920	14999291	1070812	1048278	35246	14296138	1674	703153
		1875	39089	16451901	1095888	1092700	36964	15640412	2125	811486
		1876	39289	17375738	1099781	1085391	36235	16475862	3054	899879
		1877	35305	17449025	1067870	676550	33606	16779621	1699	669404
	Totale	1873	239785	21703376	2103843	878945	178357	18276530	61428	3496846
		1874	235456	21049473	2210018	1130987	172832	20245475	62624	3785085
		1875	231827	25340332	2231544	1179414	175224	21604166	59403	3736180
		1876	201745	24735366	2033743	1179429	156022	21514273	45123	3221093
		1877	201255	25057292	2015868	779055	157468	22054358	43787	3002934

MOVIMENTO DELLA NAVIGAZIONE NEI PORTI

Tav. II.

Anni	Approdi					
	a vela					
	con bandiera italiana		con bandiera estera		Totale	
	Num.	Tonnell.	Num.	Tonnell.	Num.	Tonnell.
1861.	1 642	332 491	1 706	385 576	3 348	718 067
1862.	1 524	328 442	1 640	399 096	3 164	727 538
1863.	2 424	459 505	1 502	350 269	3 926	809 774
1864.	2 617	518 177	1 901	463 455	4 518	981 632
1865.	2 490	505 941	1 239	309 842	3 729	815 783
1866.	2 132	517 437	1 311	331 835	3 463	849 272
1867.	2 518	530 959	1 120	258 317	3 638	789 276
1868.	...	...	...	...	3 293	778 456
1869.	2 414	621 337	916	235 034	3 330	856 371
1870.	2 321	683 454	924	239 322	3 245	922 776
1871.	2 373	692 216	930	250 296	3 303	942 512
1872.	2 283	717 836	1 006	285 998	3 289	1 003 834
1873.	1 884	541 083	927	266 572	2 758	834 827
1874.	1 937	610 379	821	224 448	2 589	839 121
1875.	1 897	626 826	692	212 295	2 600	770 377
1876.	1 754	525 587	846	244 790	2 600	747 596
1877.	1 578	540 819	686	206 777	2 264	...

Porto di

Navigazione internazionale.

Navigazione di cabotaggio

Navigazione internazionale e di cabotaggio riunite

1861.	9 759	394 535	199	38 792	9 958	433 327
1862.	10 121	419 871	135	24 603	10 256	444 474
1863.	...	...	...	...	9 191	393 481
1864.	8 798	294 849	80	17 761	8 878	312 610
1865.	8 912	370 779	70	16 860	8 982	387 639
1866.	7 618	306 141	75	19 007	7 693	325 148
1867.	8 496	396 977	79	17 930	8 575	453 050
1868.	...	...	...	...	9 300	467 956
1869.	8 236	439 302	147	28 654	8 383	516 033
1870.	7 843	485 895	142	30 138	7 985	491 352
1871.	8 148	469 955	106	21 397	8 254	535 711
1872.	8 272	513 220	103	22 491	8 375	545 760
1873.	7 505	523 375	90	22 385	7 595	491 009
1874.	7 070	452 025	144	38 984	6 625	476 345
1875.	6 465	434 147	160	42 198	5 402	395 448
1876.	5 243	350 589	159	44 859	5 402	447 262
1877.	5 878	401 263	164	45 999	6 042	...

PRINCIPALI DEL REGNO DAL 1861 AL 1877.

Anni	e partenze riuniti					
	a vapore					
	con bandiera italiana		con bandiera estera		Totale	
	Num.	Tonnell.	Num.	Tonnell.	Num.	Tonnell.
1861.	274	33 704	724	217 077	998	250 781
1862.	388	54 252	1 045	314 331	1 433	368 583
1863.	360	64 603	1 475	460 334	1 835	524 937
1864.	596	114 042	1 231	416 893	1 827	530 935
1865.	699	130 212	1 047	350 974	1 746	481 186
1866.	571	105 500	903	312 915	1 474	418 415
1867.	459	100 811	886	305 562	1 345	406 373
1868.	...	...	...	...	1 707	482 982
1869.	584	108 393	990	391 236	1 574	499 629
1870.	699	168 863	982	391 299	1 681	560 162
1871.	911	255 521	1 016	417 421	1 927	672 942
1872.	822	250 797	1 117	455 221	1 939	706 018
1873.	618	246 185	907	452 911	1 588	699 096
1874.	377	187 640	1 016	563 819	1 393	751 459
1875.	439	236 462	1 032	554 689	1 471	791 151
1876.	491	250 440	1 134	694 983	1 625	945 423
1877.	433	296 734	1 014	620 964	1 447	917 698

Genova.

2 024	265 594	814	268 995	2 838	534 589	12 796	967 916	1861
2 150	275 522	823	275 923	2 973	551 445	13 229	995 919	1862
...	...	...	...	3 956	802 257	13 147	1 195 738	1863
2 632	465 017	654	238 518	3 286	703 535	12 164	1 016 145	1864
2 789	497 011	564	197 761	3 353	690 772	12 335	1 078 411	1865
2 530	478 465	630	233 853	3 160	712 318	10 853	1 037 466	1866
2 587	462 670	758	257 327	3 345	719 997	11 920	1 134 904	1867
...	...	...	...	3 288	699 132	12 588	1 152 182	1868
2 057	410 068	768	290 068	2 825	700 136	11 203	1 168 092	1869
1 807	439 317	736	302 972	2 543	742 289	10 528	1 258 322	1870
1 783	395 493	713	277 316	2 496	672 809	10 750	1 164 161	1871
1 578	380 954	723	294 357	2 301	675 311	10 676	1 211 022	1872
1 239	300 155	658	283 448	1 897	583 603	9 492	1 129 363	1873
1 583	547 057	684	368 854	2 267	915 911	9 481	1 406 920	1874
1 438	601 290	748	401 889	2 186	1 003 179	8 811	1 479 524	1875
1 435	679 090	714	407 190	2 149	1 086 280	7 551	1 431 728	1876
1 283	655 954	761	456 142	2 044	1 112 096	8 086	1 559 358	1877









MOVIMENTO DELLA NAVIGAZIONE NEI PORTI

Segue Tav. II.

Anni	Approdi					
	a vela					
	con bandiera italiana		con bandiera estera		Totale	
	Num.	Tonnell.	Num.	Tonnell.	Num.	Tonnell.
<i>Navigazione internazionale.</i>						
1861.	275	52 049	483	99 730	758	151 779
1862.	231	44 445	625	111 549	856	155 994
1863.	225	39 686	667	123 748	892	163 434
1864.	332	49 105	751	130 450	1 083	179 555
1865.	267	45 053	623	128 565	890	173 618
1866.	272	51 486	636	147 118	908	198 604
1867.	208	45 035	434	92 150	642	137 185
1868.	...	...	...	...	600	139 493
1869.	226	54 517	489	105 391	715	159 908
1870.	225	43 599	456	107 495	681	151 094
1871.	303	63 774	442	108 738	745	172 512
1872.	264	55 502	410	90 801	674	146 303
1873.	297	48 419	385	83 537	682	131 956
1874.	405	50 071	383	77 494	788	127 565
1875.	358	47 622	389	76 511	747	124 133
1876.	210	44 925	273	62 125	483	107 050
1877.	167	42 918	206	51 999	373	94 917
<i>Navigazione di cabotaggio.</i>						
1861.	4 039	231 789	194	37 699	4 233	269 488
1862.	3 533	196 744	224	44 977	3 757	241 721
1863.	...	...	...	...	4 413	175 518
1864.	4 375	139 190	26	3 729	4 401	142 919
1865.	4 681	150 361	...	...	4 681	150 361
1866.	3 904	141 683	...	...	3 904	141 683
1867.	3 716	129 915	...	...	3 716	129 915
1868.	...	...	...	...	4 968	217 286
1869.	8 996	629 424	...	...	8 996	629 424
1870.	8 407	582 239	...	...	8 407	582 239
1871.	9 527	302 123	...	...	9 527	302 123
1872.	9 153	238 242	...	...	9 153	238 242
1873.	7 730	213 952	...	...	7 730	213 952
1874.	9 346	236 974	74	16 943	9 420	253 917
1875.	8 584	229 647	82	19 143	8 666	248 790
1876.	4 615	156 070	81	21 476	4 696	177 546
1877.	4 359	175 407	83	23 959	4 442	199 366
<i>Navigazione internazionale e di cabotaggio riunite</i>						
1861.	4 314	283 838	677	137 429	4 991	421 267
1862.	3 764	241 189	849	156 526	4 613	397 715
1863.	...	...	...	...	5 305	338 952
1864.	4 707	188 295	777	134 179	5 484	322 474
1865.	4 948	195 414	623	128 565	5 571	323 979
1866.	4 176	193 169	636	147 118	4 812	340 287
1867.	3 924	174 950	434	92 150	4 358	267 100
1868.	...	264 057	...	92 722	5 568	356 779
1869.	9 222	683 941	489	105 391	9 711	789 332
1870.	8 632	625 838	456	107 495	9 088	733 333
1871.	9 830	365 897	442	108 738	10 272	874 635
1872.	9 417	293 744	410	90 801	9 827	384 545
1873.	8 027	262 371	385	83 537	8 412	345 908
1874.	9 751	287 045	457	94 437	10 208	381 482
1875.	8 942	277 269	471	95 654	9 413	372 923
1876.	4 825	200 995	354	83 601	5 179	284 596
1877.	4 526	218 325	289	75 958	4 815	294 283

Porto di

PRINCIPALI DEL REGNO DAL 1861 AL 1877.

	e partenze riunite								Anni
	a vapore								
	con bandiera italiana		con bandiera estera		Totale		Totale complessivo		
	Num.	Tonnell.	Num.	Tonnell.	Num.	Tonnell.	Num.	Tonnell.	
<i>Palermo.</i>									
...	...	177	130 322	177	130 322	635	282 101	1861	
5	1 599	188	124 878	193	126 477	1 049	282 471	1862	
4	1 354	262	149 324	266	150 678	1 158	314 112	1863	
5	1 127	377	204 769	382	205 896	1 465	385 451	1864	
3	568	404	238 797	407	239 365	1 297	412 983	1865	
7	2 284	518	323 569	525	325 853	1 433	521 457	1866	
3	1 154	310	229 829	313	230 983	955	368 168	1867	
...	...	...	...	520	330 280	1 120	469 773	1868	
1	296	710	420 575	711	420 871	1 426	580 779	1869	
3	1 705	632	434 559	635	436 264	1 316	587 358	1870	
3	25 044	814	442 106	655	468 050	1 400	640 562	1871	
40	27 378	679	502 935	719	530 313	1 393	673 616	1872	
72	61 960	671	531 966	743	593 926	1 485	725 882	1873	
9	7 594	429	351 726	438	359 320	1 286	486 835	1874	
42	34 380	469	427 681	511	462 061	1 258	586 194	1875	
18	12 843	467	420 622	485	433 465	968	540 515	1876	
42	33 523	521	474 175	563	507 698	936	602 615	1877	
...	...	321	134 969	805	271 665	5 038	541 153	1861	
484	136 696	317	134 558	753	237 510	4 510	479 231	1862	
436	102 952	...	...	956	284 569	5 369	460 087	1863	
...	...	41	26 026	937	284 272	5 338	427 191	1864	
896	258 246	...	...	898	258 799	5 579	409 160	1865	
898	258 799	...	...	855	251 416	4 750	393 099	1866	
855	251 416	...	...	931	280 405	4 647	410 320	1867	
931	280 405	...	...	1 018	364 352	5 986	581 638	1868	
1 055	330 889	...	...	1 055	330 889	10 051	960 313	1869	
1 142	364 967	...	...	1 142	364 967	9 549	947 206	1870	
1 056	358 551	...	...	1 056	358 551	10 533	660 674	1871	
1 065	425 122	...	...	1 065	425 122	10 218	663 364	1872	
1 269	558 363	10	8 870	1 279	567 233	9 009	781 185	1873	
1 305	601 809	334	285 883	1 639	887 692	11 059	1 141 609	1874	
1 382	613 369	386	363 842	1 768	977 211	10 431	1 226 001	1875	
1 476	638 588	386	366 553	1 862	1 005 141	6 558	1 132 637	1876	
1 665	648 986	461	405 785	2 126	1 034 771	6 568	1 254 137	1877	
...	...	498	265 291	982	401 987	5 973	823 254	1861	
441	104 551	505	259 436	946	363 987	5 559	761 702	1862	
...	...	...	...	1 222	435 247	6 527	774 199	1863	
901	259 373	418	230 795	1 319	490 168	6 803	812 642	1864	
901	259 367	404	238 797	1 305	498 164	6 876	822 143	1865	
862	253 700	518	323 569	1 380	577 269	6 192	917 556	1866	
934	281 559	310	229 829	1 244	511 388	5 602	778 488	1867	
...	364 993	...	329 639	1 538	694 632	7 106	1 051 411	1868	
1 056	331 185	710	420 575	1 766	751 760	11 477	1 541 092	1869	
1 145	366 672	632	434 559	1 777	801 231	10 865	1 534 564	1870	
1 097	384 495	614	442 106	1 711	826 601	11 983	1 301 236	1871	
1 105	452 500	679	502 935	1 784	955 435	11 611	1 339 980	1872	
1 341	620 323	681	540 816	2 022	1 161 159	10 434	1 507 067	1873	
1 314	609 403	763	637 609	2 077	1 247 012	12 285	1 628 494	1874	
1 424	647 749	855	791 523	2 279	1 439 272	11 692	1 812 195	1875	
1 494	651 431	853	787 175	2 347	1 438 606	7 526	1 723 202	1876	
1 707	682 509	982	879 960	2 689	1 562 469	7 504	1 856 752	1877	

## MOVIMENTO DELLA NAVIGAZIONE NEI PORTI

Segue Tav. II.

Anni	Approdi					
	a vela					
	con bandiera italiana		con bandiera estera		Totale	
	Num.	Tonnell.	Num.	Tonnell.	Num.	Tonnell.

Porto di

Navigazione internazionale

1861.	...	...	...	5 226	420 472
1862.	...	...	...	5 035	411 195
1863.	...	...	...	4 755	357 250
1864.	...	...	...	4 603	382 027
1865.	...	...	...	4 536	355 314
1866.	...	...	...	3 993	312 916
1867.	2 322	168 389	1 850	4 172	322 989
1868.	...	...	...	4 052	282 111
1869.	2 892	171 486	1 605	4 497	304 869
1870.	2 167	156 206	1 482	3 649	291 090
1871.	2 054	166 163	1 251	3 305	275 154
1872.	2 536	192 369	1 524	4 060	341 867
1873.	2 107	169 042	1 325	3 432	307 509
1874.	2 980	180 651	1 577	4 557	328 145
1875.	2 169	127 985	1 244	3 413	242 338
1876.	1 883	129 442	1 342	3 225	251 401
1877.	1 998	154 265	1 438	3 436	253 940

Navigazione di cabotaggio

1861.	...	...	...	1 268	78 678
1862.	...	...	...	1 083	66 836
1863.	...	...	...	1 087	66 072
1864.	...	...	...	1 098	56 443
1865.	...	...	...	1 037	57 289
1866.	...	...	...	956	49 530
1867.	1 290	68 936	52	1 342	75 391
1868.	...	...	...	1 094	61 661
1869.	956	52 549	41	997	56 427
1870.	847	49 389	48	7 006	895
1871.	863	51 739	55	7 517	59 256
1872.	898	63 485	51	8 466	949
1873.	942	68 619	71	10 614	1 013
1874.	1 087	69 725	80	13 888	1 167
1875.	877	55 062	49	8 081	926
1876.	937	51 046	46	7 768	983
1877.	1 050	60 907	58	9 412	1 108

Navigazione internazionale e di cabotaggio riunite

1861.	...	...	...	6 494	499 150
1862.	...	...	...	6 118	478 031
1863.	...	...	...	5 842	423 322
1864.	...	...	...	5 611	438 470
1865.	...	...	...	5 573	412 603
1866.	...	...	...	4 949	362 446
1867.	3 612	237 325	1 902	5 514	398 380
1868.	...	219 594	...	5 146	343 772
1869.	3 848	224 035	1 646	5 494	361 296
1870.	3 014	205 595	1 530	4 544	347 485
1871.	2 917	217 902	1 306	4 223	334 410
1872.	3 434	255 854	1 575	5 009	413 818
1873.	3 049	237 661	1 396	4 445	386 742
1874.	4 067	250 376	1 657	5 724	411 758
1875.	3 046	183 047	1 293	4 339	305 481
1876.	2 820	180 488	1 388	4 208	310 215
1877.	3 048	195 172	1 496	4 544	324 259

## PRINCIPALI DEL REGNO DAL 1861 AL 1877.

e partenze riuniti

Anni	a vapore						Totale complessivo	
	con bandiera italiana		con bandiera estera		Totale		Num.	Tonnell.
	Num.	Tonnell.	Num.	Tonnell.	Num.	Tonnell.		

Venezia.

...	...	...	...	1 049	239 575	6 275	660 047	1861
...	...	...	...	659	190 865	5 694	602 060	1862
...	...	...	...	690	199 457	5 445	556 707	1863
...	...	...	...	605	166 406	5 208	543 433	1864
...	...	...	...	606	175 492	5 142	530 806	1865
...	...	...	...	737	235 770	4 730	548 636	1866
...	81	38 885	695	776	245 250	4 948	568 239	1867
...	...	...	...	910	284 935	4 962	567 046	1868
...	107	38 723	744	851	317 206	5 348	622 075	1869
...	99	37 496	678	777	293 631	4 426	584 721	1870
...	74	31 398	717	791	324 635	4 096	599 789	1871
...	60	24 689	695	755	338 793	4 815	680 660	1872
...	58	30 428	580	638	331 156	4 070	638 665	1873
...	175	100 201	698	873	480 881	5 430	809 026	1874
...	173	100 555	750	923	512 437	4 336	754 775	1875
...	177	106 400	728	905	494 180	4 130	745 581	1876
...	178	112 072	764	942	519 468	4 378	773 408	1877

...	...	...	...	1	82	1 269	78 760	1861
...	...	...	...	...	...	1 033	66 836	1862
...	...	...	...	1	464	1 088	66 536	1863
...	...	...	...	...	...	1 008	56 413	1864
...	...	...	...	...	...	1 037	57 289	1865
...	...	...	...	...	...	969	55 339	1866
...	51	20 681	12	63	25 888	1 405	101 279	1867
...	...	...	...	178	80 133	1 272	141 791	1868
...	202	89 927	19	221	102 270	1 218	158 697	1869
...	181	86 792	11	192	88 837	1 087	145 232	1870
...	163	81 611	4	167	84 252	1 085	143 508	1871
...	116	57 667	49	165	125 538	1 114	197 439	1872
...	127	77 102	113	240	219 959	1 253	299 192	1873
...	187	104 304	133	320	249 413	1 487	333 026	1874
...	178	99 987	118	296	252 682	1 222	315 825	1875
...	183	108 521	179	362	317 408	1 315	376 222	1876
...	177	111 289	165	342	316 508	1 450	386 827	1877

...	...	...	...	1 050	239 657	7 544	738 807	1861
...	...	...	...	659	190 865	6 777	663 896	1862
...	...	...	...	691	199 921	6 533	623 243	1863
...	...	...	...	605	166 406	6 216	604 576	1864
...	...	...	...	606	175 492	6 170	588 095	1865
...	...	...	...	750	241 579	5 990	604 025	1866
...	132	59 566	707	839	271 138	6 353	669 518	1867
...	...	123 509	...	1 088	365 068	6 231	708 840	1868
...	309	128 650	763	1 072	419 476	6 566	780 772	1869
...	280	124 288	689	960	382 468	5 513	729 953	1870
...	237	113 009	721	958	408 887	5 181	743 297	1871
...	176	82 356	744	920	464 331	5 929	878 149	1872
...	185	107 530	693	878	551 115	5 323	937 857	1873
...	362	204 505	831	1 193	730 294	6 917	1 142 052	1874
...	351	200 542	868	1 219	765 119	5 558	1 070 610	1875
...	360	214 921	907	1 267	811 588	5 475	1 121 803	1876
...	355	223 361	929	1 284	835 976	5 828	1 160 235	1877



## MOVIMENTO DELLE NAVI CON BANDIERA ITALIANA

in tutti i porti esteri dal 1864 al 1876. (Navigazione per operazioni di commercio.) (1)

TAV. IV.

		Totale			Con carico		In zavorra		
		Num.	Tonnell.	Equip.	Num.	Tonnell.	Num.	Tonnell.	
<b>Navigazione diretta</b>									
(Con provenienza o destinazione da e per l'Italia).									
Arrivi	A vela . . . . .	1864	6 987	699 822	...	5 079	396 306	1 908	303 516
		1865	6 640	713 691	...	5 021	424 878	1 619	288 813
		1866	7 048	760 256	...	5 506	459 353	1 542	300 903
		1867	7 311	783 424	56 703	5 878	484 283	1 433	299 141
		1868	8 272	840 074	54 334	6 753	576 607	1 519	263 467
		1875	8 541	900 503	62 167	6 638	553 140	1 903	347 363
		1876	7 985	871 172	58 468	6 626	557 830	1 359	313 342
	A vapore . . . . .	1864	712	197 519	...	702	194 348	10	3 171
		1865	649	172 016	...	619	164 052	30	7 964
		1866	695	171 220	...	676	166 332	19	4 888
		1867	718	187 530	19 519	696	182 455	22	5 075
		1868	976	243 983	24 469	935	232 360	41	11 623
		1875	798	400 233	25 799	676	366 654	122	33 579
		1876	858	424 854	27 152	723	379 565	135	45 289
	Totale . . . . .	1864	7 699	897 341	...	5 781	590 654	1 918	306 687
1865		7 289	885 707	...	5 640	588 930	1 649	296 777	
1866		7 743	931 476	56 026	6 182	625 685	1 561	305 791	
1867		8 029	970 954	76 222	6 574	665 738	1 455	304 216	
1868		9 248	1 084 057	78 803	7 688	808 967	1 560	275 090	
1875		9 339	1 300 736	87 966	7 314	919 794	2 025	380 942	
1876		8 843	1 296 026	85 620	7 349	937 395	1 494	358 631	
Partenze	A vela . . . . .	1864	6 266	569 036	...	5 198	491 143	1 068	77 893
		1865	5 896	574 128	...	4 651	477 266	1 245	96 862
		1866	6 371	620 604	...	5 261	523 271	1 110	97 333
		1867	6 551	623 262	48 883	4 612	474 084	1 939	149 178
		1868	7 477	695 342	49 571	5 274	525 808	2 203	169 534
		1875	7 033	707 506	50 382	5 340	567 880	1 693	139 626
		1876	6 939	696 640	49 871	5 019	527 752	1 920	168 888
	A vapore . . . . .	1864	697	193 051	...	606	172 270	91	20 781
		1865	644	170 218	...	577	153 995	67	16 223
		1866	686	177 588	...	583	152 422	103	25 166
		1867	771	199 545	20 740	633	166 873	138	32 672
		1868	958	243 998	25 502	820	212 069	138	31 929
		1875	824	418 873	26 508	679	379 265	145	39 608
		1876	877	450 640	27 686	747	410 482	130	40 158
	Totale . . . . .	1864	6 963	762 087	...	5 804	663 413	1 159	98 674
1865		6 540	744 346	...	5 228	631 261	1 312	113 085	
1866		7 057	798 192	49 179	5 844	675 693	1 213	122 499	
1867		7 322	822 807	69 623	5 245	640 957	2 077	181 850	
1868		8 435	939 340	75 073	6 094	737 877	2 341	201 463	
1875		7 857	1 126 379	76 890	6 019	947 145	1 838	179 234	
1876		7 816	1 147 280	77 557	5 766	938 234	2 050	209 046	

(1) Per gli anni dal 1869 al 1874 non venne pubblicata la statistica della navigazione italiana in tutti i porti esteri, ma solamente quella del movimento dei porti principali.

MOVIMENTO DELLE NAVI CON BANDIERA ITALIANA

in tutti i porti esteri dal 1864 al 1876. (Navigazione per operazioni di commercio.)

Segue Tav. IV.

Totale			Con carico		In zavorra	
Num.	Tonnell.	Equip.	Num.	Tonnell.	Num.	Tonnell.

(Segue) Navigazione diretta

(Con provenienza o destinazione da e per l'Italia).

Arrivi e partenze	A vela . . . . .	1864	13 253	1 268 858	...	10 277	887 449	2 976	381 409
		1865	12 536	1 287 819	...	9 672	902 144	2 864	385 675
		1866	13 419	1 380 860	71 420	10 767	982 624	2 652	398 236
		1867	13 862	1 406 686	105 586	10 490	958 367	3 372	448 319
		1868	15 749	1 535 416	103 905	12 027	1 102 415	3 722	433 001
	1875	15 574	1 608 009	112 549	11 978	1 121 020	3 596	486 989	
	1876	14 924	1 567 812	108 339	11 645	1 085 582	3 279	482 230	
	A vapore . . . . .	1864	1 409	390 570	...	1 308	366 618	101	23 952
		1865	1 293	342 234	...	1 196	318 047	97	24 187
		1866	1 381	348 808	33 785	1 259	318 754	122	30 054
		1867	1 489	387 075	40 250	1 329	349 328	160	37 747
		1868	1 934	487 981	49 971	1 755	444 429	179	43 552
	1875	1 622	819 106	52 307	1 355	745 914	267	73 187	
	1876	1 735	875 494	54 838	1 470	790 047	265	85 447	
	Totale . . . . .	1864	14 662	1 659 428	...	11 585	1 254 067	3 077	405 361
1865		12 829	1 630 053	...	10 868	1 220 191	2 961	409 862	
1866		14 800	1 729 668	105 205	12 026	1 301 378	2 774	428 290	
1867		15 351	1 793 761	145 815	11 819	1 307 065	3 832	486 066	
1868		17 683	2 023 397	153 876	13 782	1 546 844	3 901	476 553	
1875		17 196	2 427 115	161 856	13 333	1 866 939	3 863	560 176	
1876		16 650	2 443 306	163 177	13 115	1 875 629	3 544	567 677	

Navigazione indiretta

(Con provenienza o destinazione da e per paesi esteri).

Arrivi	A vela . . . . .	1864	3 202	695 273	...	1 785	393 299	1 417	301 974
		1865	3 496	852 463	...	2 035	496 671	1 463	355 792
		1866	3 853	998 355	...	2 279	581 139	1 574	417 216
		1867	4 775	1 238 913	49 731	2 897	711 728	1 878	527 185
		1868	5 937	1 547 290	55 851	3 787	904 852	2 150	642 438
	1875	6 164	1 732 276	59 938	4 034	1 088 932	2 130	643 344	
	1876	6 189	1 957 674	63 512	3 890	1 203 590	2 299	754 084	
	A vapore . . . . .	1864	196	75 891	...	189	74 278	7	1 613
		1865	204	81 920	...	191	78 052	13	3 868
		1866	62	32 912	...	57	31 265	5	1 647
		1867	46	17 906	1 558	43	17 050	3	856
		1868	95	28 272	2 627	67	24 480	28	3 792
	1875	1 186	718 187	36 999	1 123	686 789	63	31 398	
	1876	1 030	643 672	31 503	999	626 725	31	16 947	
	Totale . . . . .	1864	3 398	771 164	...	1 974	467 577	1 424	303 587
1865		3 700	934 383	...	2 224	574 723	1 476	359 660	
1866		3 915	1 031 267	42 371	2 336	612 404	1 579	418 863	
1867		4 821	1 256 819	51 289	2 940	728 778	1 881	528 041	
1868		6 032	1 575 562	58 478	3 854	929 332	2 178	646 230	
1875		7 350	2 450 463	96 937	5 157	1 775 721	2 193	674 742	
1876		7 219	2 601 346	95 015	4 889	1 830 315	2 330	771 031	

## MOVIMENTO DELLE NAVI CON BANDIERA ITALIANA

in tutti i porti esteri dal 1864 al 1876. (Navigazione per operazioni di commercio.)

Segue Tav. IV.

Totale			Con carico		In zavorra	
Num.	Tonnell.	Equip.	Num.	Tonnell.	Num.	Tonnell.

## (Segue) Navigazione indiretta

(Con provenienza o destinazione da e per paesi esteri).

Partenze	A vela . . . . .	1864	3 886	827 284	...	2 529	536 809	1 357	290 475
		1865	4 207	990 936	...	2 697	621 593	1 510	369 343
		1866	4 423	1 093 043	...	2 685	670 929	1 738	422 114
		1867	5 380	1 343 676	55 071	3 092	776 913	2 288	566 763
		1868	6 545	1 553 664	59 416	3 808	915 646	2 737	618 018
		1875	7 847	1 906 549	71 903	4 970	1 141 185	2 877	765 364
		1876	7 299	2 102 278	71 749	4 524	1 299 956	2 775	802 322
		1864	205	79 789	...	199	78 715	6	1 074
		1865	208	83 835	...	198	79 588	10	4 247
		1866	58	27 857	...	48	24 368	10	3 489
A vapore . . . . .	1867	26	9 876	862	24	9 186	2	690	
	1868	110	27 072	2 618	70	22 027	40	5 045	
	1875	1 169	704 586	36 642	1 103	677 459	66	27 127	
	1876	1 015	619 639	30 809	984	603 971	31	15 668	
	Totale . . . . .	1864	4 091	907 073	...	2 728	615 524	1 363	291 549
	1865	4 415	1 074 771	...	2 895	701 181	1 520	373 590	
	1866	4 481	1 120 900	44 946	2 733	695 297	1 748	425 603	
	1867	5 406	1 353 552	55 933	3 116	786 099	2 290	567 453	
	1868	6 655	1 580 736	62 034	3 878	937 673	2 777	643 063	
	1875	9 016	2 611 135	108 545	6 073	1 818 644	2 943	792 491	
	1876	8 314	2 721 917	102 558	5 508	1 903 927	2 806	817 990	
Arrivi e partenze	A vela . . . . .	1864	7 088	1 522 557	...	4 314	930 108	2 774	592 449
		1865	7 703	1 843 399	...	4 730	1 118 264	2 973	725 135
		1866	8 276	2 091 398	85 327	4 964	1 252 068	3 312	839 330
		1867	10 155	2 582 589	104 802	5 989	1 488 641	4 166	1 093 948
		1868	12 482	3 100 954	115 267	7 595	1 820 498	4 887	1 280 456
		1875	14 011	3 638 825	131 841	9 004	2 230 117	5 007	1 408 708
		1876	13 488	4 059 952	135 261	8 414	2 503 546	5 074	1 556 406
		1861	401	155 680	...	388	152 993	13	2 687
		1865	412	165 755	...	389	157 640	23	8 115
		1866	120	60 769	1 990	105	55 633	15	5 136
A vapore . . . . .	1867	72	27 782	2 420	67	26 236	5	1 546	
	1868	205	55 344	5 245	137	46 507	68	8 837	
	1875	2 355	1 422 773	73 641	2 226	1 364 248	129	58 525	
	1876	2 045	1 263 311	62 312	1 983	1 230 696	62	32 615	
	Totale . . . . .	1864	7 489	1 678 237	...	4 702	1 083 101	2 787	595 136
	1865	8 115	2 009 154	...	5 119	1 275 904	2 996	733 250	
	1866	8 306	2 152 167	87 317	5 069	1 307 701	3 327	844 466	
	1867	10 227	2 610 371	107 222	6 058	1 514 877	4 171	1 095 494	
	1868	12 687	3 156 298	120 512	7 732	1 867 005	4 955	1 289 293	
	1875	16 366	5 061 598	205 482	11 230	3 594 365	5 136	1 467 233	
	1876	15 533	5 323 263	197 573	10 397	3 731 242	5 136	1 589 021	



MOVIMENTO DELLE NAVI CON BANDIERA ITALIANA

in tutti i porti esteri dal 1864 al 1876. (Navigazione per operazioni di commercio.)

Segue Tav. IV.

Totale			Con carico		In zavorra	
Num.	Tonnell.	Equip.	Num.	Tonnell.	Num.	Tonnell.

Navigazione diretta ed indiretta.

Arrivi	A vela . . . . .	1864	10 189	1 395 095	...	6 864	789 605	3 325	605 490
		1865	10 136	1 566 154	...	7 054	921 549	3 082	644 605
		1866	10 901	1 758 611	...	7 785	1 040 492	3 116	718 119
		1867	12 086	2 022 337	106 434	8 775	1 196 011	3 311	826 326
		1868	14 209	2 387 364	110 185	10 540	1 481 459	3 669	905 905
		1875	14 705	2 632 779	122 105	10 672	1 642 072	4 033	990 707
		1876	14 174	2 828 846	121 980	10 516	1 761 420	3 658	1 067 426
	A vapore . . . . .	1864	908	273 410	...	891	268 626	17	4 784
		1865	853	253 936	...	810	242 104	43	11 812
		1866	757	204 132	...	733	197 597	24	6 535
		1867	764	205 436	21 077	739	199 505	25	5 931
		1868	1 071	272 255	27 096	1 002	256 840	69	15 415
		1875	1 984	1 118 420	62 798	1 799	1 053 443	185	64 977
		1876	1 888	1 068 526	58 655	1 722	1 006 290	166	62 236
	Totale . . . . .	1864	11 097	1 668 505	...	7 755	1 058 231	3 342	610 274
		1865	10 989	1 820 090	...	7 864	1 163 653	3 125	656 437
1866		11 658	1 962 743	98 397	8 518	1 238 089	3 140	724 654	
1867		12 850	2 227 773	127 511	9 514	1 395 516	3 336	823 257	
1868		15 280	2 659 619	137 281	11 542	1 738 299	3 738	921 320	
1875		16 689	3 751 199	184 903	12 471	2 695 515	4 218	1 055 684	
1876		16 062	3 897 372	180 635	12 238	2 767 710	3 824	1 129 662	
Partenze	A vela . . . . .	1864	10 152	1 396 320	...	7 727	1 027 952	2 425	368 368
		1865	10 103	1 565 064	...	7 348	1 098 859	2 755	466 205
		1866	10 794	1 713 647	...	7 946	1 194 200	2 848	519 447
		1867	11 931	1 966 938	103 954	7 704	1 250 997	4 227	715 941
		1868	14 022	2 249 006	108 987	9 082	1 441 454	4 940	807 552
		1875	14 880	2 614 055	122 285	10 310	1 709 065	4 570	904 990
		1876	14 238	2 798 918	121 620	9 543	1 827 708	4 695	971 210
	A vapore . . . . .	1864	902	272 840	...	805	250 985	97	21 855
		1865	852	254 053	...	775	233 583	77	20 470
		1866	744	205 445	...	651	176 790	113	28 655
		1867	797	209 421	21 602	657	176 059	140	35 362
		1868	1 068	271 070	28 120	890	234 096	178	36 974
		1875	1 993	1 123 459	65 150	1 782	1 056 724	211	66 755
		1876	1 892	1 070 279	58 495	1 731	1 014 453	161	55 826
	Totale . . . . .	1864	11 054	1 669 160	...	8 532	1 278 937	2 522	390 223
		1865	10 955	1 819 117	...	8 123	1 332 442	2 832	486 675
1866		11 538	1 919 092	94 125	8 577	1 370 990	2 961	548 102	
1867		12 728	2 176 359	125 556	8 361	1 427 056	4 367	749 303	
1868		15 090	2 520 076	137 107	9 972	1 675 550	5 118	844 526	
1875		16 873	3 737 514	185 435	12 092	2 765 789	4 781	971 725	
1876		16 130	3 869 197	180 115	11 274	2 842 161	4 856	1 027 036	

## MOVIMENTO DELLE NAVI CON BANDIERA ITALIANA

in tutti i porti esteri dal 1864 al 1876. (Navigazione per operazioni di commercio.)

Segue Tav. IV.

	Totale			Con carico		In zavorra	
	Num.	Tonnell.	Equip.	Num.	Tonnell.	Num.	Tonnell.

(Segue) Navigazione diretta ed indiretta.

Arrivi e partenze	A vela . . . . .	1864	20 341	2 791 415	...	14 591	1 817 557	5 750	973 858
		1865	20 239	3 131 218	...	14 402	2 020 408	5 837	1 110 810
		1866	21 695	3 472 258	156 747	15 731	2 234 692	5 964	1 237 566
		1867	24 017	3 989 275	210 388	16 479	2 447 008	7 538	1 542 267
		1868	28 231	4 636 370	219 172	19 622	2 922 913	8 609	1 713 457
		1875	29 585	5 246 834	244 390	20 982	3 351 137	8 603	1 895 697
	1876	28 412	5 627 764	243 600	20 059	3 589 128	8 353	2 038 636	
	A vapore . . . . .	1864	1 810	546 250	...	1 696	519 611	114	26 639
		1865	1 705	507 989	...	1 585	475 687	120	32 302
		1866	1 501	409 577	35 775	1 364	374 387	137	35 190
		1867	1 561	414 857	42 679	1 396	375 564	165	39 293
		1868	2 139	543 325	55 216	1 892	490 936	247	52 389
		1875	3 977	2 241 879	125 948	3 581	2 110 167	396	131 712
	1876	3 780	2 138 805	117 150	3 453	2 020 743	327	118 062	
	Totale . . . . .	1864	22 151	3 337 665	...	16 287	2 337 168	5 864	1 000 497
1865		21 944	3 639 207	...	15 987	2 496 095	5 957	1 143 112	
1866		23 196	3 881 835	192 522	17 095	2 609 079	6 101	1 272 756	
1867		25 578	4 404 132	253 067	17 875	2 822 572	7 703	1 581 560	
1868		30 370	5 179 695	274 388	21 514	3 413 819	6 856	1 785 846	
1875		33 562	7 488 713	370 338	24 563	6 461 304	8 999	2 027 409	
1876	32 192	7 766 569	360 750	23 512	5 609 871	8 680	2 156 668		

*DIVISIONE DEI LITORALI DEL REGNO PER COMPARTIMENTI MARITTIMI  
prima del 1° gennaio 1877, e dopo il 1° gennaio 1877 (R. D. 21 dicembre 1876).*

TAV. V.

Annuario Statistico

Compartimenti	Prima del 1° gennaio 1877	Dopo il 1° gennaio 1877
Porto Maurizio . . . . .	Dal confine francese al comune di Varigotti incluso . . . . .	Da Ventimiglia incluso ad Alassio incluso.
Savona . . . . .	Id. . . . .	Da Alassio ad Arenzano escluso.
Genova . . . . .	Dal comune di Varigotti a Rapallo incluso . . . . .	Da Arenzano a Rapallo incluso.
Spezia . . . . .	Da Rapallo ad Avenza incluso . . . . .	Da Rapallo ad Avenza incluso comprese le isole di Palmaria ed adiacenti.
Livorno . . . . .	Da Avenza a Graticciare escluso. . . . .	Da Avenza a Graticciare escluso.
Portoferraio . . . . .	Tutti i porti delle isole dell'Arcipelago Toscano. . . . .	Tutti i porti dell'Arcipelago Toscano.
Civitavecchia . . . . .	Da Graticciare a Torre Gregoriana incluso. . . . .	Da Graticciare a Torre Gregoriana incluso.
Gaeta . . . . .	Da Torre Gregoriana a Mondragone incl. col gruppo delle isole di Ponza	Da Torre Gregoriana al Lago di Patria es. col gruppo delle isole di Ponza.
Napoli . . . . .	Da Mondragone a Torre del Greco incluso e le isole d'Ischia, di Procida e di Nisida.	Dal Lago di Patria a Torre del Greco incluso e le isole d'Ischia, di Procida e di Ventotene.
Castellam. di Stabia	Da Torre del Greco a Sapri incluso e l'isola di Capri . . . . .	Da Torre del Greco a Sapri incluso e l'isola di Capri.
Pizzo . . . . .	Da Sapri a Bagnara incluso. . . . .	Da Sapri ad Amantea escluso.
Taranto . . . . .	Da Melito escluso a Brindisi incluso . . . . .	Da Melito escluso a Fasano escluso.
Bari . . . . .	Da Brindisi a Viesti incluso. . . . .	Da Fasano a Viesti escluso.
Ancona . . . . .	Da Viesti a Sinigaglia incluso. . . . .	Da Viesti alla foce del Cesano.
Rimini . . . . .	Da Sinigaglia alla Foce del Po di Goro . . . . .	Dalla foce del Cesano alla foce del Po di Goro.
Venezia . . . . .	Dalla foce del Po di Goro al confine austriaco. . . . .	Dalla foce del Po di Goro a Porto Nogaro incluso (confine austriaco).
La Maddalena. . . . .	Da Oristano escluso a Terranova escluso, più l'isola della Maddalena e le adiacenti.	Da Oristano escluso a Terranova incluso, più l'isola della Maddalena e le adiacenti e l'isola di Asinara.
Cagliari . . . . .	Da Oristano a Terranova, l'isola S. Pietro e le altre minori del litorale .	Da Oristano a Terranova, l'isola San Pietro e le altre minori del litorale.
Messina . . . . .	(Sul continente) da Bagnara escluso a Melito incluso e nell'isola di Sicilia da Cefalù escluso a Riposto escluso e l'isola di Lipari.	(Sul continente) da Bagnara escl. a Melito incl. e nell'isola di Sicilia dalla foce del fiume Polline alla foce del fiume Alcantara e le isole Eolie.
Catania . . . . .	Da Riposto a Pachino incluso . . . . .	Dalla foce del fiume Alcantara a Pachino incluso.
Porto Empedocle. . . . .	Da Pachino a Sciacca incluso e le isole di Pantelleria, Lampedusa e Linosa.	Da Pachino alla foce del fiume Belici e le isole di Lampedusa e di Linosa.
Trapani . . . . .	Da Sciacca a Castellammare escluso e l'isola di Favignana . . . . .	Dalla foce del fiume Belici a Castellammare escluso colle isole Egadi e l'isola di Pantelleria.
Palermo . . . . .	Da Castellammare a Cefalù incluso e l'isola d'Ustica. . . . .	Da Castellamm. alla foce del Polline e le isole delle Femmine e di Ustica.

18

Navigazione.

193

NAVIGLIO MERCANTILE A VELA E A VAPORE  
in tutto il Regno. (1)

TAV. V bis.

Anni	A vela e a vapore		A vela		A vapore	
	Bastimenti	Tonnellate	Bastimenti	Tonnellate	Bastimenti	Tonnell.
<i>Compresi i litorali Veneto e Romano.</i>						
1869	17 804	952 808	17 699	928 152	105	24 656
1870	18 201	1 012 164	18 083	980 064	118	32 100
1871	11 391	1 031 429	11 270	993 912	121	37 517
1872	11 069	1 030 773	10 951	992 913	118	37 860
1873	10 845	1 046 439	10 712	997 866	133	48 573
1874	10 929	1 031 889	10 791	979 519	138	52 370
1875	10 969	1 044 337	10 828	987 190	141	57 147
1876	11 045	1 078 369	10 903	1 020 488	142	57 881
1877	10 893	1 068 449	10 742	1 010 130	151	58 319

*Compreso il litorale Veneto non il Romano.*

1866	17 720	763 935	17 621	741 490	99	22 445
1867	17 784	817 175	17 686	794 084	98	23 091
1868	17 959	883 174	17 858	859 732	101	23 442

*Esclusi i litorali Veneto e Romano.*

1865	15 802	678 237	15 707	656 102	95	22 135
1866	16 249	718 120	16 150	695 675	99	22 445
1867	16 246	771 047	16 148	747 956	98	23 091
1868	16 404	834 978	16 303	811 536	101	23 442
1869	16 114	901 470	16 011	876 994	103	24 476
1870	16 497	962 205	16 382	930 338	115	31 867
1871	10 307	983 833	10 192	948 798	115	35 035
1872	9 944	983 688	9 834	948 392	110	35 296
1873	9 705	1 001 202	9 580	955 193	125	46 009
1874	9 799	991 339	9 672	941 776	127	49 563
1875	9 830	1 004 723	9 701	950 512	129	54 211
1876	9 904	1 040 989	9 769	983 648	135	57 341
1877	9 785	1 033 382	9 639	975 490	146	57 892

(1) Le notizie relative al naviglio mercantile, differiscono per alcuni anni da quelle pubblicate dalla Direzione generale di statistica nei precedenti volumi del movimento della navigazione. Queste differenze provengono da correzioni che il Ministero della Marina eseguiva nell'anno successivo a quello pel quale aveva indicato la situazione finale in via provvisoria.

NAVIGLIO MERCANTILE A VELA ISCRITTO NEI SINGOLI COMPARTIMENTI MARITTIMI.

Tav. V ter.

Compartimenti	1871		1872		1873		1874		1875		1876		1877 (1)	
	Num.	Tonnell.	Num.	Tonnell.	Num.	Tonnell.	Num.	Tonnell.	Num.	Tonnell.	Num.	Tonnell.	Num.	Tonnell.
Porto Maurizio . . . . .	230	26 398	230	27 404	228	27 598	213	25 210	205	27 428	205	30 436	107	6 408
Savona . . . . .	...	...	...	...	...	...	...	...	...	...	...	...	205	47 325
Genova . . . . .	2 093	528 779	1 692	532 733	1 618	541 575	1 590	532 382	1 578	535 669	1 619	556 483	1 427	529 113
Spezia . . . . .	615	53 914	477	53 253	486	55 177	484	58 965	491	62 340	489	63 013	494	61 819
Livorno . . . . .	637	36 786	641	35 910	665	36 059	669	33 341	676	32 683	682	33 209	666	31 412
Portoferraio . . . . .	263	14 683	271	15 357	282	15 834	307	16 997	304	17 781	304	17 471	313	17 883
Civitavecchia . . . . .	47	2 221	48	3 076	46	3 278	44	2 922	45	2 876	46	2 840	43	2 671
Gaeta . . . . .	308	14 964	315	13 619	309	13 524	295	12 688	286	12 522	299	13 973	291	13 053
Napoli . . . . .	1 277	86 120	1 231	78 024	1 270	75 048	1 319	73 100	1 272	68 917	1 256	71 378	1 243	71 052
Castellam. di Stabia . . . . .	708	69 370	703	73 136	694	73 590	700	74 365	717	80 361	725	84 856	730	86 098
Pizzo . . . . .	196	2 397	195	2 434	191	2 299	180	2 154	181	2 215	183	2 199	188	2 265
Taranto . . . . .	101	1 637	68	1 519	65	1 351	62	1 213	59	1 195	52	1 110	44	971
Bari delle Puglie . . . . .	749	19 065	734	18 219	731	18 176	718	17 124	723	16 251	724	15 725	716	14 922
Ancona . . . . .	392	15 147	362	15 335	346	12 933	343	12 223	328	11 347	318	11 223	297	9 927
Rimini . . . . .	331	8 017	332	7 851	338	7 889	343	7 483	345	7 192	347	7 157	346	6 952
Venezia . . . . .	1 031	42 893	1 069	41 445	1 086	39 395	1 075	34 821	1 082	33 802	1 088	34 000	1 060	31 969
Cagliari . . . . .	178	1 835	183	1 818	192	1 908	201	2 756	204	3 077	190	3 785	157	4 406
La Maddalena . . . . .	121	676	127	724	121	710	86	437	103	963	119	982	118	972
Messina . . . . .	601	20 786	601	21 351	588	20 257	574	18 134	569	17 168	580	18 026	594	18 585
Catania . . . . .	304	16 177	298	16 864	307	17 524	302	16 690	324	15 337	324	14 852	329	15 909
Porto Empedocle . . . . .	290	4 742	292	4 846	302	4 859	326	5 056	335	5 370	335	5 328	291	4 557
Trapani . . . . .	347	9 903	357	9 989	370	10 642	416	11 707	437	11 910	453	12 588	515	13 246
Palermo . . . . .	451	17 402	455	18 006	477	18 840	544	19 751	564	20 786	565	19 864	568	18 615
<b>Totale . . . . .</b>	<b>11 270</b>	<b>608 912</b>	<b>10 951</b>	<b>902 913</b>	<b>10 712</b>	<b>907 886</b>	<b>10 791</b>	<b>979 519</b>	<b>10 828</b>	<b>937 109</b>	<b>10 903</b>	<b>1 020 488</b>	<b>10 712</b>	<b>1 010 130</b>

(1) Essendo state varate le circoscrizioni dei compartimenti marittimi, in virtù del Decreto Reale del 21 dicembre 1876, ed essendosi creato quello di Savona, le cifre di alcuni compartimenti e specialmente di Porto Maurizio e Genova presentano per il 1877 una differenza in meno assai rilevante, tanto nel numero dei bastimenti, quanto in quello delle tonnellate.

## NAVIGLIO MERCANTILE A VAPORE.

*Vapori iscritti nei singoli compartimenti marittimi.*

TAV. V *quater.*

<i>Compartimenti</i>	1871			1872			1873			1874			1875			1876			1877 (1)		
	Numero	Tonn.	Forza in cavalli	Numero	Tonn.	Forza in cavalli	Numero	Tonn.	Forza in cavalli	Numero	Tonn.	Forza in cavalli	Numero	Tonn.	Forza in cavalli	Numero	Tonn.	Forza in cavalli	Numero	Tonn.	Forza in cavalli
Porto Maurizio	5	473	247	5	473	247	3	274	146	3	274	146	..	...	...	..	...	...	..	...	...
Savona. . . . .	..	...	...	..	...	...	..	...	...	..	...	...	..	...	...	..	...	...	1	12	5
Genova . . . . .	74	24 539	10 972	69	24 119	10 024	80	29 777	12 239	75	30 757	12 415	76	34 114	12 791	81	37 303	13 143	68	30 872	10 664
Spezia . . . . .	1	52	60	1	52	60	1	52	60	1	52	60	1	52	60	1	52	60	2	60	75
Livorno . . . . .	..	...	...	1	9	10	1	9	10	2	24	26	2	24	26	1	27	16	3	205	123
Portoferraio . . .	..	...	...	..	...	...	..	...	...	2	18	53	2	18	53	2	18	53	2	18	53
Civitavecchia . .	2	158	60	2	158	60	2	158	60	3	216	72	3	209	72	2	137	42	2	137	42
Napoli . . . . .	11	1 284	1 054	9	686	614	9	686	614	9	641	590	10	709	615	12	906	735	16	1 219	853
Bari . . . . .	..	...	...	..	...	...	..	...	...	..	...	...	1	231	52	2	550	127	5	1 438	327
Rimini . . . . .	..	...	...	..	...	...	..	...	...	1	123	50	1	123	52	1	123	52	1	123	52
Venezia. . . . .	4	2 324	759	6	2 406	814	6	2 406	814	8	2 591	907	9	2 727	957	5	403	198	3	290	145
Messina. . . . .	2	128	116	2	128	116	2	128	116	3	130	120	3	130	120	3	130	120	2	57	64
Trapani. . . . .	1	27	15	..	...	...	..	...	...	..	...	...	..	...	...	..	...	...	1	11	50
Palermo . . . . .	21	8 532	3 508	23	9 829	4 167	29	15 083	6 306	31	17 544	7 372	33	18 810	7 652	32	18 232	7 561	40	23 877	9 816
<i>Totale . . . . .</i>	121	37 517	16 791	118	37 860	16 112	133	48 573	20 365	138	52 370	21 811	141	57 147	22 450	142	57 881	22 107	151	58 319	22 269

(1) Vedasi la nota alla pagina precedente.

N*avigazione.*

NAVIGLIO MERCANTILE A VELA E A VAPORE.

Bastimenti costruiti classificati per tonnellaggio (1).

TAV. V quinquies.

Anni	Numero dei cantieri	Totale			Superiori a 1000 tonnellate		Da 501 a 1000 tonnellate		Da 101 a 500 tonnellate		Da 11 a 100 tonnellate		Minori d 11 tonnellate		Portata	
		Bastim.	Tonnell.	Valore in Lire	Num.	Tonnell.	Num.	Tonnell.	Num.	Tonnell.	Num.	Tonnell.	Num.	Tonnell.	media	massima
															Tonn.	Tonn.
1865 (2) . . . . .	94	907	58 140	17 084 045	1	1 718	32	19 325	81	29 720	269	5 554	524	1 823	64	1 718
1866 . . . . .	91	675	59 522	17 719 861	..	..	34	19 647	91	33 890	147	4 870	403	1 115	84	814
1867. . . . .	89	642	72 257	21 934 139	..	..	58	33 848	93	33 035	119	4 171	372	1 203	113	875
1868 . . . . .	83	703	86 954	27 172 757	..	..	71	42 151	97	39 457	100	3 914	435	1 432	124	847
1869. . . . .	84	683	96 010	27 681 315	1	1 015	103	60 968	93	29 034	113	3 681	373	1 312	141	1 015
1870 . . . . .	88	724	90 693	25 508 659	1	1 008	104	63 951	64	21 013	124	3 197	431	1 524	125	1 008
1871. . . . .	92	803	69 123	18 142 130	..	..	80	49 686	40	14 162	170	3 592	513	1 688	86	977
1872 . . . . .	77	720	63 963	17 393 583	..	..	73	45 049	40	12 928	197	4 601	410	1 385	89	803
1873. . . . .	76	637	65 544	18 496 637	2	2 394	63	43 605	43	13 165	180	5 028	349	1 352	103	1 334
1874 . . . . .	73	413	81 291	26 467 706	7	9 583	73	54 363	45	11 544	151	4 995	137	806	197	1 771
1875. . . . .	58	337	87 691	27 723 332	8	9 377	84	62 896	34	10 654	129	4 274	82	490	260	1 854
1876 . . . . .	60	312	70 022	20 882 635	5	5 241	70	51 752	35	9 457	99	2 967	103	605	224	1 065
1877. . . . .	59	286	39 287	11 007 000	7	7 500	27	20 205	28	7 457	140	3 632	84	493	137	1 197

(1) I bastimenti costruiti nell'anno 1874 e negli anni successivi furono stazzati secondo il sistema Morsoon, stabilito col regio decreto in marzo 1873, il quale, di fronte a quello precedentemente in vigore, presenta una differenza in meno del 5 per cento circa nel tonnellaggio lordo dei bastimenti. Per poter quindi stabilire un esatto confronto colle costruzioni degli anni precedenti si dovrebbero aggiungere altre 4065 tonnellate per l'anno 1874; 4385 per l'anno 1875; 3501 per l'anno 1876 e 1964 per l'anno 1877, e così avremmo un totale di 85,356 tonnellate per l'anno 1874; 92,076 per l'anno 1875; 73,525 per l'anno 1876 e 41,251 per l'anno 1877.

(2) Negli anni 1865 e 1866 non figurano i bastimenti varati nei cantieri del compartimento di Venezia.

## AUMENTI E DIMINUZIONI DEL NAVIGLIO

TAV. V. sexies.

Anni	Aumenti									
	Nuove costruzioni eseguite nello Stato		Immissioni da cantieri esteri		Dimissioni di bandiera estera dopo vendita ad italiani regnicoli		Cause diverse (1)		Totale	
	Bast.	Tonnell.	Bast.	Tonnell.	Bast.	Tonnell.	Bast.	Tonnell.	Bast.	Tonnell.
1865. . .	796	52 074	12	1 054	46	12 125	..	221	854	65 474
1866. . .	585	51 447	5	1 029	13	2 900	..	77	603	55 453
1867. . .	597	69 988	5	2 120	46	7 495	2	714	650	80 317
1868. . .	511	86 431	5	1 671	34	6 382	1	354	551	94 838
1869. . .	571	97 864	3	445	48	10 175	..	200	622	108 684
1870. . .	681	89 442	4	1 746	28	4 816	762	1 955	1 475	97 959
1871. . .	600	68 104	4	183	14	2 957	6	95	624	71 339
1872. . .	447	62 371	8	2 215	12	1 245	158	2 772	625	68 603
1873. . .	436	63 078	18	73	24	2 242	35	9 114	513	74 507
1871. . .	464	72 745	5	750	28	4 540	76	1 776	573	79 811
1875. . .	354	78 659	1	36	30	2 537	123	1 136	508	82 368
1876. . .	338	68 686	40	3 291	26	1 899	36	352	440	74 228
1877. . .	299	38 509	1	19	12	2 243	39	1 635	351	42 406
<i>Totale</i> . . .	5 679	890 398	111	14 632	361	61 556	1 238	20 401	8 389	995 987

## Naviglio

Naviglio										
1865. . .	1	392	4	1 740	2	598	..	...	7	2 730
1866. . .	1	489	3	278	2	638	..	...	6	1 405
1867. . .	2	449	3	793	3	879	..	...	8	2 121
1868. . .	..	...	1	52	2	299	..	...	3	351
1869. . .	4	1 074	3	951	1	50	..	...	8	2 075
1870. . .	2	1 168	16	7 035	..	...	..	...	18	8 203
1871. . .	2	595	5	4 406	..	...	..	...	7	5 001
1872. . .	5	138	8	6 276	..	...	..	484	13	6 896
1873. . .	5	119	11	9 593	3	1 213	..	235	19	11 160
1874. . .	5	1 235	7	4 050	..	...	2	2 434	14	7 719
1875. . .	4	2 423	6	3 255	..	...	..	632	10	6 310
1876. . .	3	79	3	1 150	3	535	..	2 043	9	3 807
1877. . .	2	177	..	...	11	2 287	..	14	13	2 478
<i>Totale</i> . . .	36	8 338	70	39 579	27	6 499	2	5 842	135	60 258

AVVERTENZE. — Le notizie per compartimento di Venezia si ebbero a partire dall'anno 1867; quelle per compartimento di Civitavecchia, a partire dal 1870. Le diminuzioni avvenute nel naviglio a vapore negli anni 1870, 71 e 72 per naufragi sono comprese cumulativamente nelle cifre delle diminuzioni per demolizione.



MERCANTILE A VELA E A VAPORE.

Diminuzioni

Demolizioni		Naufragi		Vendita a stranieri		Cause diverse ( <sup>1</sup> )		Totale		Anni
Bast.	Tonnell.	Bast.	Tonnell.	Bast.	Tonnell.	Bast.	Tonnell.	Bast.	Tonnell.	
172	5 358	109	9 994	22	2 499	..	627	303	18 478	1865
123	1 933	99	12 922	26	2 896	..	172	248	17 923	1866
148	3 415	118	14 734	44	5 904	311	5 461	621	29 514	1867
194	5 694	155	17 139	54	6 990	..	550	403	30 373	1868
670	12 958	191	22 117	65	8 569	..	302	926	43 946	1869
221	7 283	169	27 254	78	10 445	4	340	472	45 322	1870
387	7 827	149	21 632	55	8 194	501	2 260	1 092	39 913	1871
345	14 365	178	26 200	87	14 950	337	14 731	947	70 246	1872
177	8 126	176	36 577	76	18 609	323	6 242	752	69 554	1873
205	6 056	139	26 999	101	35 357	49	29 746	494	98 158	1874
194	4 503	148	27 796	79	15 075	50	27 323	471	74 697	1875
190	8 735	90	14 604	55	9 119	30	8 472	365	40 930	1876
227	6 657	130	30 016	60	8 693	95	7 398	512	52 764	1877
3 253	92 910	1 851	287 981	802	147 300	1 700	103 624	7 606	631 818	

a vela.

a vapore.

1	152	..	...	1	274	..	...	2	426	1865
..	...	1	392	..	...	1	703	2	1 095	1866
1	67	..	...	7	1 020	1	378	9	1 465	1867
..	...	..	...	..	..	..	...	..	...	1868
3	284	2	453	1	296	..	...	6	1 033	1869
4	509	..	...	1	250	..	...	5	759	1870
3	163	..	...	1	53	..	...	4	216	1871
3	855	..	...	11	4 792	2	908	16	6 555	1872
3	358	..	...	..	...	1	89	4	417	1873
3	515	2	951	3	2 342	1	144	9	3 652	1874
2	469	..	...	3	413	2	651	7	1 533	1875
..	...	4	1 814	3	1 215	1	44	8	3 073	1876
1	73	2	1 606	1	348	..	13	4	2 040	1877
24	3 445	11	5 216	32	11 003	9	2 030	76	22 591	

(1) Nelle cause diverse si è tenuto conto anche degli aumenti e diminuzioni di tonnello per essere stati ristazzati tutti i bastimenti secondo il sistema Morsoon.

## PERSONALE DELLA MARINA MERCANTILE.

Numero degli iscritti sui Ruoli.

TAV. VI.

Compartimenti marittimi	1865	1866	1867	1868	1869	1870	1871	1872	1873	1874	1875	1876	1877 (1)
Porto Maurizio. . .	5 394	5 573	5 793	6 037	6 182	6 409	6 621	5 280	5 331	5 480	5 686	5 662	3 821
Savona . . . . .	...	...	...	...	...	...	...	...	...	...	...	...	6 076
Genova . . . . .	24 326	25 648	27 411	28 923	31 087	34 064	35 898	37 360	38 764	40 108	41 323	41 432	37 379
Spezia . . . . .	7 567	7 717	8 029	8 112	7 172	7 475	7 748	8 006	8 681	9 167	9 437	9 729	9 988
Livorno . . . . .	7 091	6 910	7 157	7 357	7 182	7 226	6 910	7 188	7 570	7 822	7 033	7 180	6 919
Portoferraio. . . .	3 098	3 247	3 358	3 475	3 570	3 628	3 292	3 384	3 564	3 667	3 783	3 904	3 995
Civitavecchia. . . .	...	..	927	951	676	718	656	709	769	840	894	933	967
Gaeta . . . . .	4 025	4 163	4 312	4 456	4 602	4 690	4 781	4 912	5 050	5 149	5 239	5 300	5 084
Napoli . . . . .	21 242	22 017	20 730	19 242	19 681	19 982	10 477	19 184	20 195	20 993	21 763	22 509	23 684
Castellam. di Stabia	15 024	15 484	16 283	16 539	17 200	16 869	15 302	16 054	16 869	17 868	18 437	19 003	19 486
Pizzo . . . . .	3 459	3 532	3 598	3 649	3 741	3 796	3 901	3 974	4 126	4 227	4 331	4 424	4 507
Taranto . . . . .	2 534	3 275	3 335	3 504	3 466	3 544	3 504	3 552	3 665	3 667	3 817	3 957	3 723
Bari delle Puglie. .	7 442	7 679	7 610	7 758	8 053	8 125	8 256	8 425	8 757	9 056	9 357	9 540	9 523
Ancona . . . . .	7 747	6 519	6 701	7 089	7 141	7 124	7 273	6 767	7 221	7 177	6 977	7 206	7 469
Rimini . . . . .	3 670	3 830	4 195	3 838	3 865	3 929	4 006	4 150	4 380	4 544	4 823	5 004	4 963
Venezia . . . . .	...	11 627	12 092	16 080	11 442	13 278	12 921	12 376	10 065	9 508	9 773	9 950	10 167
Cagliari. . . . .	1 876	1 794	1 869	1 961	5 510	2 069	2 136	2 266	2 420	2 478	2 533	2 512	2 393
La Maddalena . . . .	1 103	1 198	1 350	1 380	1 441	1 475	1 501	1 540	1 729	1 810	1 856	1 906	1 930
Messina . . . . .	10 725	11 081	11 428	11 718	12 104	12 634	13 076	13 435	14 046	14 387	14 818	15 278	12 758
Catania . . . . .	5 381	5 543	5 637	5 810	6 036	5 980	6 179	6 420	6 669	6 845	7 068	7 318	7 537
Porto Empedocle. . .	3 911	4 075	4 102	4 194	4 330	4 483	4 681	4 840	5 050	5 203	5 306	5 429	4 997
Trapani . . . . .	4 772	4 859	4 909	5 001	5 145	5 311	5 362	5 534	5 727	5 986	6 181	6 313	7 065
Palermo . . . . .	9 176	9 666	9 990	10 358	10 897	11 241	11 679	12 219	12 752	13 258	13 754	14 142	14 593
<i>Totale</i> . . . . .	149 563	165 437	170 816	177 442	180 523	184 050	184 160	187 575	193 400	199 210	204 189	208 631	209 024

(1) Vedasi la nota a pagina 195.

PERSONALE DELLA MARINA MERCANTILE

distinto per gradi e professioni al 31 dicembre 1877.

TAV. VI bis.

PRIMA CATEGORIA.

Capitani di lungo corso . . . . .	4 822
Capitani di gran cabotaggio . . . . .	3 443
Padroni . . . . .	4 272
Secondi di bordo per il lungo corso . . . . .	292
Secondi di bordo per il gran cabotaggio . . . . .	1 047
Marinai autorizzati al piccolo traffico di costa . . . . .	8 965
Marinai e mozzi . . . . .	119 571
Macchinisti dei piroscafi . . . . .	452
Fuochisti ed altri addetti alle macchine dei piroscafi . . . . .	1 197
Pescatori d'alto mare . . . . .	6 877
<i>Totale</i> . . . . .	150 938

SECONDA CATEGORIA.

Pescatori di costa e di rinforzo . . . . .	32 368
Piloti pratici . . . . .	275
Barcaioli . . . . .	7 887
Costruttori navali di 1 <sup>a</sup> classe . . . . .	235
Id. di 2 <sup>a</sup> id. . . . .	122
Maestri d'ascia e calafati . . . . .	17 199
<i>Totale</i> . . . . .	58 086
<i>Totale generale</i> . . . . .	209 024

INFORTUNI  
Naufragi di bastimenti

TAV. VII.

	Anni (1)	Bastimenti naufragati					
		Totale		per forza di tempo			
				Perduti		Salvati	
		N.	Tonn.	N.	Tonn.	N.	Tonn.
Bastimenti nazionali naufragati nei mari italiani.	1866	197	7 663	43	3 389	54	2 963
	1867	135	9 583	70	4 574	44	2 841
	1868	115	7 403	65	3 338	25	1 146
	1869	125	8 434	89	6 091	21	1 104
	1870	106	7 080	73	4 978	20	1 005
	1871	116	7 596	59	3 280	24	1 123
	1872	150	9 795	94	5 834	40	1 573
	1873	93	6 517	50	3 761	25	1 072
	1874	96	6 367	66	4 627	13	314
	1875	73	4 407	48	2 537	12	409
1876	72	4 368	44	2 914	11	204	
1877	108	7 154	55	3 305	20	994	
Bastimenti stranieri naufragati nei mari italiani.	1866	28	5 605	12	2 154	4	867
	1867	39	8 854	25	5 202	10	1 982
	1868	27	4 325	11	2 074	11	1 544
	1869	31	7 615	21	5 186	5	1 105
	1870	29	5 682	23	3 914	3	246
	1871	24	7 909	10	1 849	6	3 864
	1872	18	9 838	10	1 932	2	551
	1873	34	4 813	20	2 772	3	609
	1874	17	1 869	14	1 298	1	137
	1875	19	4 857	9	1 951	1	11
1876	11	2 368	3	658	..	..	
1877	20	7 303	7	1 537	3	1 644	
Totale dei bastimenti nazionali e stranieri naufragati nei mari italiani.	1866	135	13 268	55	5 543	58	3 830
	1867	174	18 437	95	9 776	54	4 823
	1868	142	11 728	76	5 412	36	2 690
	1869	156	16 049	110	11 277	26	2 209
	1870	135	12 762	96	8 892	23	1 251
	1871	140	15 505	69	5 129	30	4 987
	1872	168	19 633	104	7 766	42	2 124
	1873	127	11 330	70	6 533	28	1 681
	1874	113	8 236	80	5 925	14	451
	1875	92	9 264	57	4 488	13	420
1876	83	6 736	47	3 572	11	204	
1877	128	14 457	62	4 842	23	2 638	

(1) Non si sono potute aggiungere le cifre degli anni anteriori al 1866, perchè nelle statistiche di detti anni non venne indicato se i naufragi avvennero per forza di tempo o per altre cause.

N.B. Veggasi la nota alla pagina 204.

MARITTIMI.

NEI MARI ITALIANI.

per altre cause				Persone perite	Valore approssimativo dei danni dichiarati				Anni
Perduti		Salvati			Bastimenti	Totale	Attrezzi	Merci	
N.	Tonn.	N.	Tonn.		N.	Lire	Lire	Lire	
6	462	4	849	6	84	573 927	299 425	274 502	1866
10	1 260	11	908	30	102	1 503 528	558 578	944 950	1867
19	2 101	6	818	38	90	705 583	443 047	262 536	1868
13	1 138	2	101	91	107	1 188 282	744 710	443 572	1869
11	978	2	119	34	81	761 667	540 854	220 813	1870
27	2 738	6	455	19	97	1 008 336	427 333	581 003	1871
12	1 803	4	585	47	133	1 307 519	678 169	629 350	1872
18	1 684	..	...	27	60	879 610	509 510	370 100	1873
15	1 381	2	45	58	81	909 802	456 699	453 103	1874
13	1 461	..	...	39	67	670 945	470 330	200 615	1875
13	692	4	558	37	68	866 211	459 680	406 531	1876
22	2 344	11	511	46	95	962 943	651 161	311 782	1877
7	1 391	5	1 193	13	20	837 930	362 025	475 905	1866
1	388	3	1 282	11	31	1 431 300	667 600	763 700	1867
3	664	2	43	6	17	1 157 425	848 600	308 825	1868
3	908	2	416	99	22	982 700	598 900	383 800	1869
3	1 522	..	...	9	29	703 538	478 238	225 300	1870
2	120	6	2 076	2	16	432 950	274 050	158 900	1871
3	2 869	3	4 486	8	15	1 846 540	1 470 890	375 650	1872
9	1 371	2	61	26	28	923 010	405 610	517 400	1873
2	434	..	...	14	14	701 670	413 150	288 520	1874
8	1 901	1	994	13	17	916 330	526 285	390 045	1875
6	1 020	2	690	..	8	334 200	164 200	170 000	1876
6	1 713	4	2 409	5	15	1 017 770	605 370	412 400	1877
13	1 853	9	2 042	19	104	1 411 857	661 450	750 407	1866
11	1 648	14	2 190	41	133	2 034 828	1 226 178	1 708 650	1867
22	2 765	8	861	44	107	1 863 008	1 291 647	571 361	1868
16	2 016	4	517	190	129	2 170 932	1 343 610	827 372	1869
14	2 500	2	119	43	110	1 465 205	1 019 092	446 113	1870
29	2 858	12	2 531	21	113	1 441 286	701 333	739 903	1871
15	4 672	7	5 071	55	148	3 154 059	2 149 059	1 005 000	1872
27	3 055	2	61	53	88	1 802 620	915 120	887 500	1873
17	1 815	2	45	72	95	1 611 472	860 849	741 623	1874
21	3 362	1	994	52	84	1 587 275	996 615	590 660	1875
19	1 712	6	1 248	37	76	1 200 411	623 830	576 531	1876
28	4 057	15	2 920	51	110	1 980 713	1 256 581	724 182	1877

Bastimenti nazionali naufragati nei mari italiani.

Bastimenti stranieri naufragati nei mari italiani.

Totale dei bastimenti nazionali e stranieri naufragati nei mari italiani.

Le cifre degli anni 1869, 1870 e 1871 comprendono non solo i naufragi avvenuti negli anni stessi, ma ancora quelli dichiarati in detti anni, quantunque avvenuti precedentemente. In causa di ciò le cifre esposte in questo progetto differiscono da quelle pubblicate nelle tabelle riassuntive delle statistiche degli anni suddetti.

## INFORTUNI

## Naufragi di basti

Segue Tav. VII.

Anni	Bastimenti naufragati <sup>1</sup>					
	Totale		per forza di tempo			
			Perduti		Salvati	
	N.	Tonn.	N.	Tonn.	N.	Tonn.
1866 . . . . .	64	12 939	45	7 965	13	3 260
1867 . . . . .	63	13 394	42	8 583	8	1 481
1868 . . . . .	66	15 638	33	7 811	6	929
1869 . . . . .	85	18 834	42	9 518	17	1 806
1870 . . . . .	59	16 877	39	10 293	7	2 046
1871 . . . . .	60	15 722	31	9 158	8	1 374
1872 . . . . .	47	13 886	29	8 047	3	887
1873 . . . . .	83	28 678	46	13 867	8	2 238
1874 . . . . .	82	25 070	54	16 691	12	2 860
1875 . . . . .	77	28 151	41	12 077	..	..
1876 . . . . .	45	16 568	19	4 886	2	851
1877 . . . . .	58	22 509	31	8 715	3	828
<i>Bastimenti italiani naufragati nei mari esteri</i>						
1866 . . . . .	171	20 602	88	11 354	67	6 223
1867 . . . . .	198	22 977	112	13 157	52	4 322
1868 . . . . .	181	23 041	98	11 149	31	2 075
1869 . . . . .	210	27 268	131	15 609	38	2 910
1870 . . . . .	165	23 957	112	15 271	27	3 051
1871 . . . . .	176	23 318	90	12 433	32	2 497
1872 . . . . .	197	23 631	123	13 881	43	2 460
1873 . . . . .	176	35 195	96	17 628	33	3 310
1874 . . . . .	178	31 437	120	21 318	25	3 174
1875 . . . . .	150	32 553	89	14 614	12	409
1876 . . . . .	117	20 936	63	7 800	13	1 055
1877 . . . . .	168	29 663	86	12 020	23	1 822
<i>Totale dei bastimenti italiani naufragati nei mari italiani e nei mari esteri</i>						

(1) Non per tutti i bastimenti si ebbero notizie complete; per alcuni non venne indicato il tonnellaggio, per altri mancarono in tutto od in parte le notizie relative ai danni. Si noti inoltre che per 4 bastimenti nazionali naufragati nei mari italiani, e per 2 naufragati nei mari esteri, venne indicata soltanto la cifra

MARITIMI.

menti nazionali (1).

per altre cause				Persone perite	Valore approssimativo dei danni dichiarati				Anni
Perduti		Salvati			Bastimenti	Totale	Attrezzi	Merci	
N.	Tonn.	N.	Tonn.		N.	Lire	Lire	Lire	
6	1 714	..	...	5	1	8 000	.....	8 000	1866
9	2 221	4	1 109	26	30	2 225 567	1 205 614	1 019 953	1867
15	4 276	12	2 622	70	36	3 110 455	2 005 355	1 105 100	1868
20	6 314	6	1 196	62	58	3 813 248	2 739 236	1 074 012	1869
12	4 249	1	289	176	52	3 828 467	2 822 138	1 006 329	1870
17	4 432	4	758	79	47	4 392 724	2 434 474	1 958 250	1871
15	4 952	..	...	25	42	5 749 700	2 817 500	2 932 200	1872
21	9 186	8	3 387	48	68	8 124 120	5 189 895	2 934 225	1873
11	4 086	5	1 433	131	61	5 574 408	3 281 983	2 292 425	1874
32	13 978	4	2 096	139	57	5 378 250	2 589 210	2 049 040	1875
20	8 233	4	2 598	78	42	5 015 150	3 637 645	1 377 505	1876
24	12 966	..	...	29	50	6 466 654	3 626 479	2 840 175	1877
12	2 176	4	849	11	85	581 927	209 425	282 502	1866
19	3 481	15	2 017	56	132	3 729 095	1 764 192	1 964 903	1867
34	6 377	18	3 440	108	126	3 816 038	2 448 402	1 367 636	1868
33	7 452	8	1 297	153	165	5 001 530	3 483 946	1 517 584	1869
23	5 227	3	403	210	133	4 590 134	3 362 992	1 227 142	1870
44	7 170	10	1 213	98	144	5 401 060	2 861 807	2 539 253	1871
27	6 755	4	585	72	175	7 057 219	3 495 669	3 561 550	1872
39	10 870	8	3 387	75	123	9 003 730	5 699 405	3 304 325	1873
26	5 467	7	1 478	189	142	6 484 210	3 738 682	2 745 528	1874
45	15 439	4	2 096	178	124	6 019 195	3 059 540	2 249 655	1875
33	8 925	8	3 156	115	110	5 881 361	4 097 325	1 784 036	1376
46	15 310	11	511	75	145	7 429 597	4 277 640	3 151 957	1877

Bastimenti italiani naufragati nei mari esteri.

Totale dei bastimenti italiani naufragati nei mari italiani e nei mari esteri.

complessiva dei danni; e questa cifra ammontava per le prime 4 navi a lire 136,000, e per le altre 2 a lire 410,000: ci fu quindi impossibile di comprendere queste cifre nelle tavole, in causa della distinzione che vi si fa fra i danni relativi agli *attrezzi* e quelli relativi alle *merci*.

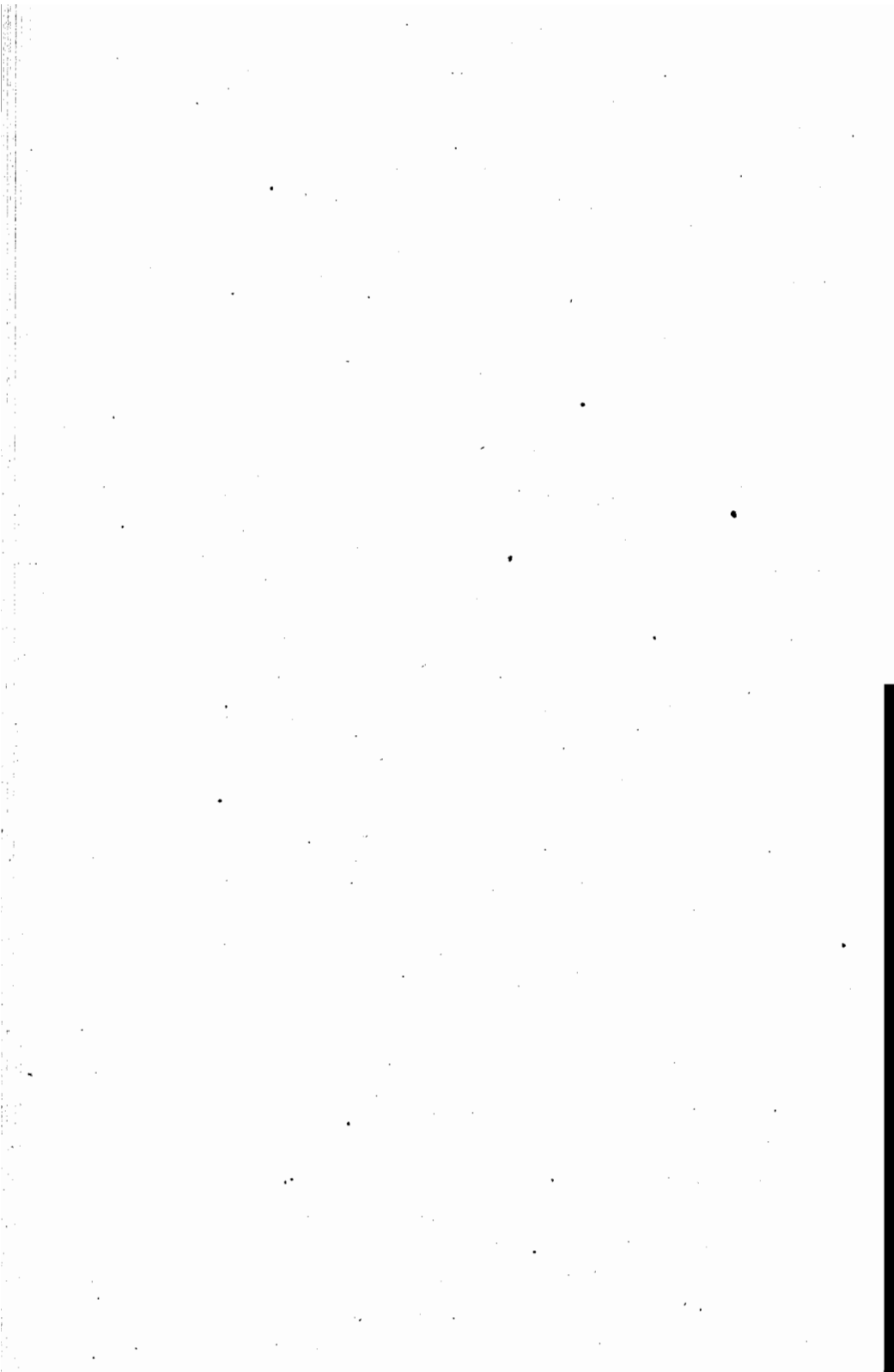



# PASTORIZIA E AGRICOLTURA.

.....

## I.

*Cavalli, Muli, Asini, Animali Bovini, Ovini e Caprini, Suini.*

## II.

*Superficie coltivata a Frumento, Granturco, Riso, Segala, Orzo ed Avena,  
Fagioli, Lenticchie e Piselli, Fave, Ceci, Lupini, Vecce, ecc.,  
Patate, Canape, Lino,  
Viti, Olivo, Boschi, Castagno, Terre arabili.*

### AVVERTENZE.

Le regioni in cui sono aggruppate le provincie in queste tavole sono formate con criteri desunti dalle condizioni dell'agricoltura e della pastorizia, diversi da quelli piuttosto politici e storici che presiedettero alla determinazione dei compartimenti nelle statistiche amministrative.

Le cifre dei cavalli sono qui riprodotte dal *Censimento dei cavalli e muli* (10 gennaio 1876); quella degli asini e degli animali bovini, ovini, caprini e suini dalla *Statistica del bestiame* pubblicata nel 1875 sopra notizie raccolte in tempi diversi; e finalmente quella dell'agricoltura dalla *Relazione intorno alle condizioni dell'agricoltura nel quinquennio 1870-74* pubblicata nel 1876.

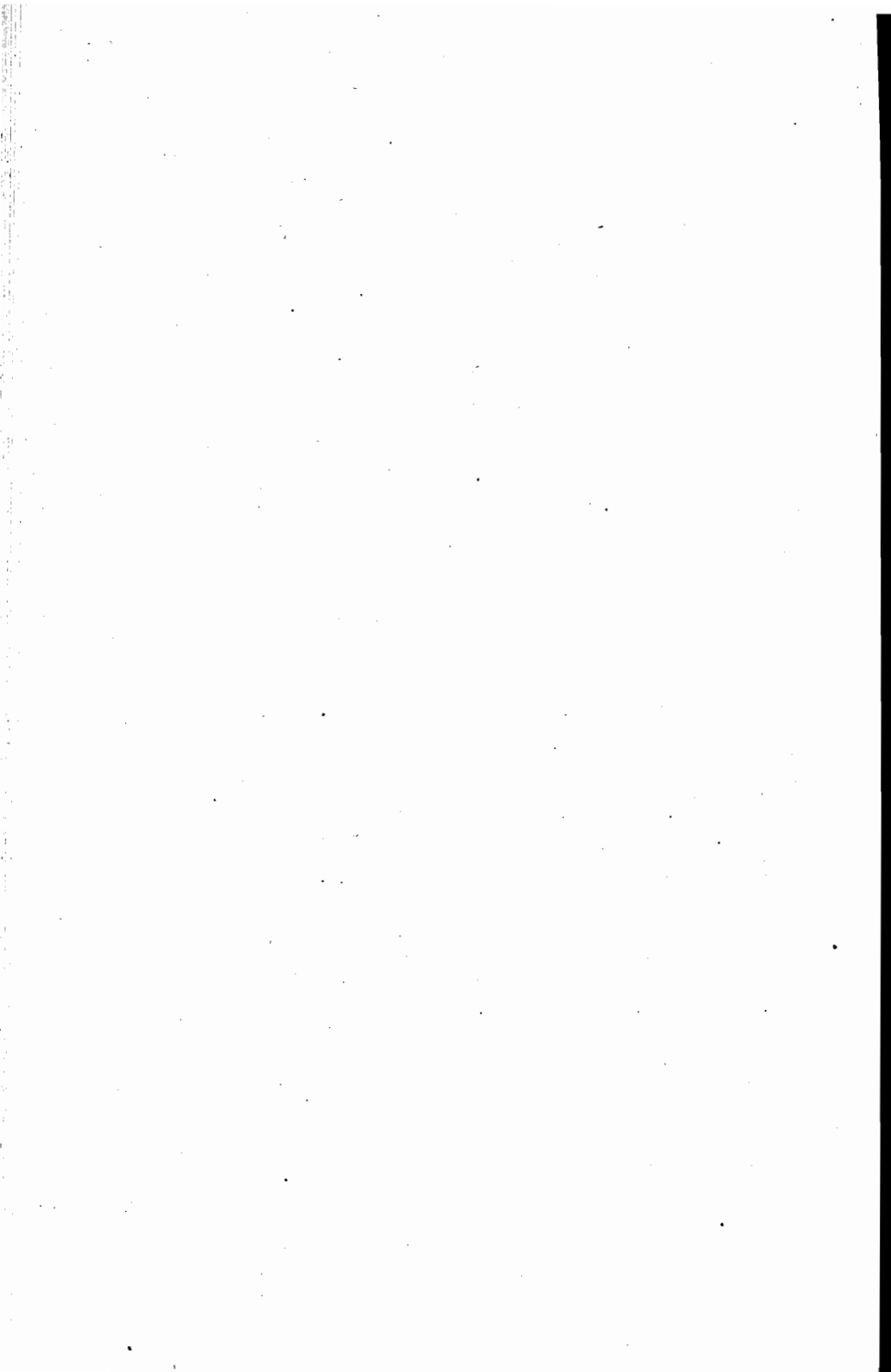

**NUMERO EFFETTIVO DEI CAVALLI, MULI ED ASINI**  
per chilometro quadrato e per mille abitanti.

TAV. I.

Annuario Statistico

14

Regioni	Numero effettivo			Per chilometro quadrato			Per 1000 abitanti		
	Cavalli	Asini	Muli	Cavalli	Asini	Muli	Cavalli	Asini	Muli
Piemonte . . . . .	33 911	20 449	24 176	1.16	0.70	0.86	12	7	8
Lombardia . . . . .	93 364	25 890	13 953	3.97	1.10	0.59	27	7	4
Veneto . . . . .	76 215	22 055	8 594	3.24	0.94	0.36	29	8	3
Liguria . . . . .	5 278	12 888	11 709	0.80	1.81	1.65	5	13	12
Emilia . . . . .	49 056	30 266	4 568	2.39	1.47	0.22	23	14	2
Marche ed Umbria . . . . .	24 718	46 523	6 852	1.28	2.40	0.35	17	32	5
Toscana . . . . .	53 074	32 760	5 070	2.38	1.59	0.22	27	18	2
Lazio . . . . .	44 326	1 200	9 772	3.77	0.10	0.82	34	1	12
Meridionale Adriatico . . . . .	80 183	89 803	56 146	2.03	2.28	1.42	30	33	21
Meridionale Mediterraneo . . . . .	54 465	103 154	39 829	1.18	2.25	0.86	13	25	10
Sicilia . . . . .	46 566	86 083	112 115	1.59	2.94	3.83	18	33	43
Sardegna . . . . .	64 801	27 695	199	2.66	1.14	0.008	102	43	0.31
Quadrupedi appartenenti alla Corte, al Governo ed agli ufficiali dell'esercito . . . . .	31 587	....	885	....	....	....	....	....	....
<i>Totale generale . . .</i>	657 544	408 766	203 868	2.22	1.60	0.99	25	10	11

Bastiana.

N U M E R O  
(Censimento)

Tav. Ibis.

Numero d'ordine	Regioni agrarie.	Numero dei proprietari di cavalli	Cavalli castrati			Cavalli		
			da 4 a 14 anni		di oltre 14 anni	da servizio		di oltre 14 anni
			inferiori a 1 m. e 46	superiori a 1 m. e 46		inferiori a 1 m. e 46	superiori a 1 m. e 46	
1	Cuneo . . . . .	4829	393	817	550	29	30	21
2	Torino . . . . .	6048	689	2041	1149	63	73	40
3	Alessandria . . . . .	7159	1134	1663	953	57	52	38
4	Novara . . . . .	4562	913	2116	1373	22	23	35
	<i>Totale della Regione . .</i>	<i>22598</i>	<i>3129</i>	<i>6637</i>	<i>4025</i>	<i>171</i>	<i>178</i>	<i>134</i>
1	Pavia . . . . .	5148	1333	2912	1843	51	53	47
2	Milano . . . . .	15251	5229	9776	5050	74	75	66
3	Como . . . . .	4458	1587	1747	840	21	15	17
4	Sondrio . . . . .	937	211	235	117	7	2	4
5	Bergamo . . . . .	5050	982	1179	589	20	30	13
6	Brescia . . . . .	5556	969	1432	1058	32	30	33
7	Cremona . . . . .	5672	658	1003	769	40	48	26
8	Mantova . . . . .	5868	1000	1093	902	28	52	36
	<i>Totale della Regione . .</i>	<i>47940</i>	<i>11969</i>	<i>19377</i>	<i>11168</i>	<i>273</i>	<i>305</i>	<i>242</i>
1	Verona . . . . .	6834	1598	1420	1233	41	29	42
2	Vicenza . . . . .	5830	908	1094	868	37	21	27
3	Belluno . . . . .	834	239	207	171	8	4	14
4	Udine . . . . .	6499	1115	1170	926	43	20	22
5	Treviso . . . . .	7161	994	774	664	61	23	14
6	Venezia . . . . .	5042	806	660	512	58	15	23
7	Padova . . . . .	10547	1244	1420	1415	59	60	49
8	Rovigo . . . . .	4956	900	1111	719	104	73	26
	<i>Totale della Regione . .</i>	<i>47703</i>	<i>7804</i>	<i>7856</i>	<i>6508</i>	<i>411</i>	<i>245</i>	<i>217</i>

## DEI CAVALLI.

10 gennaio 1876).

intieri			Cavalle						Puledri e puledre		Totale dei cavalli castrati, intieri, cavalle, puledri e puledre	Numero d'ordine
stalloni approvati e stall. non domi			da servizio			dedicate esclusivamente alla riproduzione						
da 4 a 14 anni		di oltre 14 anni	da 4 ai 14 anni		di oltre 14 anni	da 4 ai 14 anni		di oltre 14 anni	sotto i 4 anni			
inferiori a 1 m. e 55	superiori a 1 m. e 55		inferiori a 1 m. e 46	superiori a 1 m. e 46		inferiori a 1 m. e 46	superiori a 1 m. e 46		Maschi	Femm.		
4	1	3	1159	1351	792	47	57	71	241	684	6250	1
...	...	1	1564	1949	1256	...	...	...	423	658	9906	2
1	...	...	1995	1500	1129	29	27	54	351	607	9590	3
1	2	7	838	1327	888	27	37	42	312	202	8165	4
6	3	11	5556	6127	4065	103	121	167	1327	2151	33911	
4	6	2	1181	1639	1026	29	97	47	800	617	11687	1
4	4	5	1573	4291	2188	86	189	134	3047	1486	33277	2
...	...	...	400	346	247	15	4	25	483	112	5859	3
1	...	1	343	164	171	24	10	6	181	219	1696	4
4	10	2	842	1007	488	58	54	43	837	740	6898	5
3	3	1	1077	1334	1050	31	78	52	659	730	8572	6
12	8	2	1941	3137	1809	101	232	91	1949	3015	14841	7
7	9	6	1797	1288	1224	150	241	104	1330	1267	10534	8
35	40	19	9154	13206	8203	494	905	502	9286	8186	93364	
1	2	3	1902	781	1135	169	266	126	993	797	10538	1
7	12	4	2030	1168	1228	97	93	92	650	975	9311	2
1	...	...	317	144	208	3	1	4	63	47	1431	3
8	4	3	2594	827	1100	198	93	103	611	812	9649	4
12	5	2	3299	1003	1510	313	114	129	917	1434	11268	5
19	7	9	2290	736	938	384	132	107	940	1178	8814	6
18	13	4	3712	2107	2653	172	177	178	1238	1886	16405	7
5	4	2	1440	1130	1011	120	46	61	984	1063	8799	8
71	47	27	17584	7896	9783	1456	922	800	6396	8192	76215	

N U M E R O  
(Censimento)

Segue Tav. I bis.

Numero d'ordine	Regioni agrarie	Numero dei proprietari di cavalli	Cavalli castrati			Cavalli da servizio		
			da 4 a 14 anni		di oltre 14 anni	da 4 a 14 anni		di oltre 14 anni
			inferiori a 1 m. e 46	superiori a 1 m. e 46		inferiori a 1 m. e 46	superiori a 1 m. e 46	
1	Porto Maurizio . . . . .	315	35	86	43	18	5	7
2	Genova . . . . .	1740	531	1023	447	70	40	35
3	Massa Carrara . . . . .	1034	152	132	67	57	37	24
	<i>Totale della Regione . .</i>	3089	718	1241	557	145	82	66
1	Piacenza . . . . .	2393	410	515	484	25	22	14
2	Parma . . . . .	2729	335	546	621	14	19	28
3	Reggio dell'Emilia . . .	3283	527	529	471	54	40	23
4	Modena . . . . .	3831	601	747	454	130	80	53
5	Ferrara . . . . .	4124	703	1087	507	107	93	42
6	Bologna . . . . .	6792	871	1380	1104	102	84	82
7	Ravenna . . . . .	3746	1052	736	441	107	58	41
8	Forlì . . . . .	2176	453	458	247	80	26	36
	<i>Totale della Regione . .</i>	29074	4952	5908	4329	619	422	319
1	Lucca . . . . .	4432	627	787	457	572	254	217
2	Pisa . . . . .	5526	1108	1217	803	246	175	130
3	Livorno . . . . .	1498	250	310	252	131	32	78
4	Firenze . . . . .	10241	2879	2924	2155	669	349	344
5	Arezzo . . . . .	2051	473	403	254	94	54	43
6	Siena . . . . .	2268	628	441	340	120	56	34
7	Grosseto . . . . .	2276	1325	660	516	276	83	95
	<i>Totale della Regione . .</i>	28292	7290	6742	4777	2108	1003	941
1	Provincia e Regione di Roma . . . . .	9974	5259	3012	2866	2441	1641	927

## DEI CAVALLI.

10 gennaio 1876).

intieri				Cavalle						Puledri e puledre		Totale dei cavalli castrati, intieri, cavalle, puledri e puledre	Numero d'ordine
stalloni approvati e stall. non domi				da servizio			dedicate esclusivamente alla riproduzione			sotto i 4 anni			
da 4 a 14 anni		di oltre 14 anni		da 4 ai 14 anni		di oltre 14 anni	da 4 ai 14 anni		di oltre 14 anni	Maschi	Femm.		
inferiori a 1 m. e 55	superiori a 1 m. e 55			inferiori a 1 m. e 46	superiori a 1 m. e 46		inferiori a 1 m. e 46	superiori a 1 m. e 46					
...	...	1	80	73	64	...	3	1	7	1	424	1	
12	5	4	403	464	268	19	21	14	73	94	3523	2	
1	1	...	309	150	117	19	21	22	78	144	1331	3	
13	6	5	792	687	449	38	45	37	158	239	5278		
4	...	1	605	548	521	70	47	37	342	421	4066	1	
...	2	3	629	563	679	99	54	51	312	324	4279	2	
3	4	1	911	581	588	203	70	56	336	414	4811	3	
1	7	1	1106	762	648	240	139	112	562	741	6334	4	
9	12	2	1406	1627	958	122	157	122	1239	1389	9582	5	
1	7	7	1691	1697	1415	76	86	98	704	737	10142	6	
18	3	3	1212	715	411	355	54	69	696	741	6712	7	
1	1	1	743	389	232	14	5	5	199	190	3080	8	
37	36	19	8303	6882	5452	1179	612	550	4390	4957	49056		
10	7	8	663	620	349	56	38	34	233	197	5129	1	
11	9	4	1981	1832	934	484	285	99	1070	1243	11631	2	
1	...	2	463	226	314	7	23	6	105	129	2329	3	
11	4	8	2064	1605	1199	150	78	89	568	398	15494	4	
3	2	...	719	510	340	146	29	41	246	284	3641	5	
6	4	1	1037	531	396	131	6	4	330	363	4428	6	
35	32	10	1293	414	344	1267	471	325	1599	1677	10422	7	
77	58	33	8220	5738	3876	2241	930	598	4151	4291	53074		
247	154	75	3994	1562	1509	4679	1965	1517	6495	5863	41326	1	

Segue Tav. I bis.

Numero d'ordine	Regioni agrarie	Numero dei proprietari di cavalli	Cavalli castrati			Cavalli		
			da 4 a 14 anni		di oltre 14 anni	da servizio		di oltre 14 anni
			inferiori a 1 m. e 46	superiori a 1 m. e 46		inferiori a 1 m. e 46	superiori a 1 m. e 46	
1	Pesaro e Urbino . . . . .	1608	279	203	100	84	53	20
2	Ancona . . . . .	1624	184	251	123	105	98	37
3	Macerata . . . . .	1864	142	183	94	136	141	39
4	Ascoli-Piceno . . . . .	1521	37	54	46	80	77	25
5	Perugia . . . . .	8552	923	732	371	1001	579	227
	<i>Totale della Regione . . . . .</i>	15169	1565	1423	734	1406	948	348
1	Teramo . . . . .	2065	57	43	37	284	105	43
2	Chieti . . . . .	3456	72	43	37	442	176	153
3	Aquila . . . . .	4696	647	395	415	840	397	178
4	Campobasso . . . . .	3264	139	42	36	1197	441	184
5	Foggia . . . . .	5284	501	406	369	3338	2850	1375
6	Bari . . . . .	8454	593	394	405	2659	2238	1394
7	Lecce . . . . .	6063	290	218	195	1599	1437	700
	<i>Totale della Regione . . . . .</i>	33282	2299	1541	1494	10359	7644	4027
1	Caserta . . . . .	7901	198	173	179	2363	1368	767
2	Napoli . . . . .	6984	358	501	274	4123	3322	1643
3	Benevento . . . . .	1651	35	32	15	286	193	58
4	Avellino . . . . .	2091	37	24	21	566	411	148
5	Salesno . . . . .	2703	121	112	62	1132	824	446
6	Potenza . . . . .	3439	172	93	102	1596	828	403
7	Cosenza . . . . .	1056	81	24	37	387	213	171
8	Catanzaro . . . . .	1715	132	111	99	609	310	162
9	Reggio Calabria . . . . .	1038	42	30	28	540	201	114
	<i>Totale della Regione . . . . .</i>	28578	1176	1100	817	11602	7670	3912



## DEI CAVALLI.

10 gennaio 1876).

intieri			Cavalle						Puledri e puledre		Totale dei cavalli castrati, intieri, cavalle, puledri e puledre	Numero d'ordine
stalloni approvati e stall. non domi			da servizio			dedicate esclusivamente alla riproduzione			sotto i 4 anni			
da 4 a 14 anni		di oltre 14 anni	da 4 ai 14 anni		di oltre 14 anni	da 4 ai 14 anni		di oltre 14 anni	Maschi	Femm.		
inferiori a 1 m. e 55	superiori a 1 m. e 55		inferiori a 1 m. e 46	superiori a 1 m. e 46		inferiori a 1 m. e 46	superiori a 1 m. e 46					
4	2	...	503	299	146	22	19	17	136	191	2078	1
...	2	...	357	484	224	26	64	21	146	185	2307	2
18	2	10	564	784	295	118	136	53	337	483	3535	3
7	4	3	477	479	194	37	57	27	93	236	1933	4
25	15	5	3779	2603	1352	464	217	179	1141	1252	14865	5
54	25	18	5080	4649	2211	667	403	297	1853	2347	21718	
6	2	6	654	313	390	262	132	144	283	405	3166	1
30	9	3	1280	348	520	374	106	209	329	503	4634	2
33	13	17	1858	667	936	896	558	537	1043	1076	10506	3
11	6	2	1068	212	345	611	173	203	630	561	5861	4
36	62	33	2625	1243	1162	2656	1973	1106	2780	2636	25151	5
47	53	36	2307	1715	1530	1421	976	832	1748	1685	20033	6
29	22	16	1119	1071	728	606	537	585	935	745	10832	7
192	167	113	10911	5569	5611	6826	4455	3616	7748	7611	80183	
32	37	16	2361	1458	940	695	374	297	1384	1478	14120	1
44	30	17	608	636	328	41	45	35	753	208	12666	2
6	2	4	609	407	208	42	19	30	93	197	2236	3
14	6	7	663	312	199	165	77	104	244	259	3257	4
11	16	18	401	336	228	158	191	93	412	281	4842	5
32	31	17	1028	560	352	1151	396	345	1065	892	9063	6
8	4	6	258	90	95	306	181	189	230	205	2485	7
5	7	13	342	120	108	396	239	206	356	284	3199	8
16	4	2	219	82	71	179	45	104	154	166	1997	9
168	137	100	6489	4001	2520	3133	1567	1403	4691	3970	54465	

N U M E R O  
(Censimento)

Segue Tav. I bis.

Numero d'ordine	Regioni agrarie	Numero dei proprietari di cavalli	Cavalli castrati			Cavalli da servizio		
			da 4 a 14 anni		di oltre 14 anni	da 4 a 14 anni		di oltre 14 anni
			inferiori a 1 m. e 46	superiori a 1 m. e 46		inferiori a 1 m. e 46	superiori a 1 m. e 46	
1	Palermo . . . . .	6900	234	400	413	1339	1549	1048
2	Messina . . . . .	1644	55	86	46	309	305	142
3	Catania . . . . .	5073	154	218	103	1350	1315	438
4	Siracusa . . . . .	4599	76	72	44	995	595	406
5	Caltanissetta . . . . .	4045	50	79	42	749	837	239
6	Girgenti . . . . .	3234	85	75	55	564	465	229
7	Trapani . . . . .	4357	61	86	56	814	773	326
	<i>Totale della Regione .</i>	<i>29852</i>	<i>715</i>	<i>1016</i>	<i>759</i>	<i>6120</i>	<i>5839</i>	<i>2828</i>
1	Cagliari . . . . .	19281	2087	276	1150	4364	810	1026
2	Sassari . . . . .	21165	2686	441	1401	3840	656	985
	<i>Totale della Regione .</i>	<i>40446</i>	<i>4773</i>	<i>717</i>	<i>2551</i>	<i>8201</i>	<i>1466</i>	<i>2011</i>
	<i>Totale delle Regioni . .</i>	<i>335997</i>	<i>51679</i>	<i>56660</i>	<i>40585</i>	<i>43859</i>	<i>27443</i>	<i>15972</i>
	Scuderie, razze, tenute, Caccie Reali, scuderie dei Reali Principi . . . . .	5	15	332	40	11	157	8
	Esercito, amministrazioni militari, depositi di allevamento cavalli stalloni . . .	3210	563	14503	3066	429	753	109
	<i>Totale generale dei cavalli nel Regno . . . . .</i>	<i>339212</i>	<i>52257</i>	<i>71495</i>	<i>43691</i>	<i>44299</i>	<i>28353</i>	<i>16039</i>

## DEI CAVALLI.

10 gennaio 1876).

intieri			Cavalle							Puledri e puledre		Totale dei cavalli castrati, intieri, cavalle, puledri e puledre	Numero d'ordine
stalloni approvati e stall. non domi			da servizio			dedicate esclusivamente alla riproduzione				sotto i 4 anni			
da 4 a 14 anni		di oltre 14 anni	da 4 ai 14 anni		di oltre 14 anni	da 4 ai 14 anni		di oltre 14 anni	sotto i 4 anni				
inferiori a 1 m. e 55	superiori a 1 m. e 55		inferiori a 1 m. e 46	superiori a 1 m. e 46		inferiori a 1 m. e 46	superiori a 1 m. e 46		Maschi	Femm.			
24	17	8	714	570	305	869	634	549	734	697	10104	1	
18	10	11	220	137	163	576	209	409	199	402	3297	2	
46	43	17	611	560	421	536	363	355	816	497	7843	3	
25	22	32	1028	765	946	698	352	689	779	901	8425	4	
13	62	19	554	595	330	486	380	216	460	473	5584	5	
22	18	25	627	617	430	455	362	407	353	468	5257	6	
30	31	31	912	557	334	543	363	267	464	408	6056	7	
178	203	143	4666	3801	2929	4163	2663	2392	3805	3346	46566		
90	10	33	6840	993	2628	931	101	363	3031	3242	27975	1	
70	11	114	8942	1449	3632	939	206	713	5176	5565	36826	2	
160	21	147	15782	2449	6260	1870	307	1076	8207	8807	64801		
1235	807	710	97131	62560	52937	26819	14985	13485	53507	60460	625957		
5	40	7	13	239	36	9	418	149	358	356	2193	1	
50	131	106	342	7002	1610	.....	6	1	603	120	29394	2	
1293	1068	823	97486	69601	54583	26353	15409	13635	59163	60936	657544		

## NUMERO DEI MULI E ASINI.

(Censimento 10 gennaio 1876.)

Tav. I ter.

Numero e Ordine	Regioni agrarie	M u l i							Asini ed asine	
		Numero dei proprietari di muli	intieri			castrati e femmine				Totale dei muli intieri, castrati e femmine
			sotto i 4 anni	oltre i 4 anni		sotto i 4 anni	oltre i 4 anni			
				inferiori a 1 m. e 46	superiori a 1 m. e 46		inferiori a 1 m. e 44	superiori a 1 m. e 44		
1	Cuneo . . . . .	4696	146	241	239	781	2294	2207	5908	6096
2	Torino . . . . .	7122	330	193	207	1716	3592	4535	10573	3424
3	Alessandria . . . . .	2567	226	186	203	512	1074	1531	3732	7400
4	Novara . . . . .	2533	44	92	144	420	1312	1951	3963	3529
	<i>Totale della Reg.</i>	16918	746	712	793	3129	8272	10224	24176	20449
1	Pavia . . . . .	1447	41	60	77	212	766	793	1949	2949
2	Milano . . . . .	2560	59	171	87	255	1285	965	2822	6794
3	Como . . . . .	1727	37	45	36	250	1012	774	2154	2873
4	Sondrio . . . . .	343	9	6	3	78	210	91	397	684
5	Bergamo . . . . .	1468	62	77	33	267	845	650	1931	4451
6	Brescia . . . . .	2297	70	81	43	510	1393	1131	3228	4648
7	Cremona . . . . .	463	14	28	14	56	233	203	548	1766
8	Mantova . . . . .	661	14	30	27	202	394	254	921	1725
	<i>Totale della Reg.</i>	10966	306	498	320	1830	6138	4861	13953	25890
1	Verona . . . . .	2152	69	63	29	630	1509	712	3012	3903
2	Vicenza . . . . .	1271	32	23	19	267	1103	472	1916	2987
3	Belluno . . . . .	241	13	13	7	55	290	113	491	1050
4	Udine . . . . .	402	13	42	9	61	367	73	565	5681
5	Treviso . . . . .	477	31	43	17	132	402	141	766	2753
6	Venezia . . . . .	158	15	8	9	74	97	50	253	1145
7	Padova . . . . .	830	27	17	17	202	521	303	1087	3122
8	Rovigo . . . . .	367	29	16	7	83	245	124	504	1414
	<i>Totale della Reg.</i>	5893	229	225	114	1504	4534	1988	8594	22055

## NUMERO DEI MULI E ASINI.

(Censimento 10 gennaio 1876.)

Segue Tav. I ter.

Numero d'ordine	Regioni agrarie	M u l i						Totale dei muli intieri, castrati e femmine	Afini ed asine	
		Numero dei proprietari di muli	intieri			castrati e femmine				
			sotto i 4 anni	oltre i 4 anni		sotto i 4 anni	oltre i 4 anni			
				inferiori a 1 m. e 46	superiori a 1 m. e 46		inferiori a 1 m. e 44			superiori a 1 m. e 44
1	Porto Maurizio . .	4425	84	49	40	401	3038	1372	4984	4221
2	Genova . . . . .	4108	264	994	1042	360	1959	1354	5973	5856
3	Massa Carrara . . .	654	60	91	22	107	322	150	752	2811
	<i>Totale della Reg.</i>	9187	408	1131	1104	868	5319	2876	11709	12888
1	Piacenza . . . . .	922	19	28	32	185	659	516	1439	1532
2	Parma . . . . .	628	47	49	27	101	463	209	896	1396
3	Reggio dell' Emilia.	406	53	44	20	104	197	119	537	2003
4	Modena . . . . .	380	22	96	15	56	199	118	506	2795
5	Ferrara . . . . .	51	5	6	1	9	25	14	60	2628
6	Bologna . . . . .	486	20	39	13	77	344	140	633	8430
7	Ravenna . . . . .	172	17	41	11	26	91	37	223	5564
8	Forlì . . . . .	242	52	47	12	41	89	33	274	5918
	<i>Totale della Reg.</i>	3287	235	350	131	599	2067	1186	4568	30266
1	Lucca . . . . .	306	39	43	26	28	130	91	357	338
2	Pisa . . . . .	139	141	85	40	195	96	95	652	7097
3	Livorno . . . . .	53	4	6	7	6	24	14	61	870
4	Firenze . . . . .	1651	216	429	409	188	561	717	2520	6460
5	Arezzo . . . . .	486	98	112	72	97	183	155	717	5847
6	Siena . . . . .	211	35	81	20	37	73	58	301	5227
7	Grosseto . . . . .	159	59	48	20	117	137	78	459	6921
	<i>Totale della Reg.</i>	3005	592	804	584	668	1204	1208	5070	32760
1	Provincia e Regione di Roma . . . . .	4752	922	809	287	1393	4685	1676	9772	1200

## NUMERO DEI MULI E ASINI.

(Censimento 10 gennaio 1876.)

Segue Tav. I ter.

Numero d'ordine	Regioni agrarie	M u l i							Totale dei muli intieri, castrati e femmine	Asini ed asine
		Numero dei pro- prietari di muli	intieri			castrati e femmine				
			sotto i 4 anni	oltre i 4 anni		sotto i 4 anni	oltre i 4 anni			
				inferiori a 1 m. e 46	superiori a 1 m. e 46		inferiori a 1 m. e 44	superiori a 1 m. e 44		
1	Pesaro e Urbino . . . . .	424	88	92	31	128	195	67	601	4692
2	Ancona . . . . .	157	49	24	17	25	33	22	170	3226
3	Macerata . . . . .	781	161	83	43	303	388	151	1129	6166
4	Ascoli-Piceno . . . . .	919	381	87	24	397	261	86	1236	5395
5	Perugia . . . . .	2527	695	358	149	704	1378	432	3716	27044
	Totale della Reg.	4808	1374	644	264	1557	2255	758	6852	46523
1	Teramo . . . . .	991	431	248	70	279	206	70	1304	5815
2	Chieti . . . . .	3860	811	1102	245	823	1203	207	4391	10302
3	Aquila . . . . .	6064	1574	1264	431	1723	4359	1262	10613	19318
4	Campobasso . . . . .	8664	1664	4202	996	724	2590	364	10540	15192
5	Foggia . . . . .	4025	590	1590	579	474	2317	1154	6704	5601
6	Bari . . . . .	6499	547	813	678	1238	4241	4787	12304	14520
7	Lecce . . . . .	7451	438	709	732	1061	2969	4381	10290	18555
	Totale della Reg.	37554	6055	9923	3731	6322	17885	12225	56146	89803
1	Caserta . . . . .	2928	395	1217	622	235	1182	403	4054	23889
2	Napoli . . . . .	2015	152	1291	1326	13	94	84	2960	8265
3	Benevento . . . . .	1695	391	649	219	175	580	109	2123	8308
4	Avellino . . . . .	2236	195	902	348	224	1010	255	2934	10205
5	Salerno . . . . .	3021	317	1431	673	212	1083	291	4007	11495
6	Potenza . . . . .	7011	1781	2868	1415	758	2424	1146	10392	16376
7	Cosenza . . . . .	3375	403	1742	696	212	828	283	4164	8906
8	Catanzaro . . . . .	3474	582	1669	705	325	976	320	4577	8124
9	Reggio Calabria . . . . .	3696	346	1320	439	328	1779	406	4618	7086
	Totale della Reg.	29451	4562	13089	6443	2482	9956	3297	39829	103154

## NUMERO DEI MULI E ASINI.

(Censimento 10 gennaio 1876.)

Segue Tav. I ter.

Numero d'ordine	Regioni agrarie	Muli							Totale dei muli interi, castrati e femmine	Asini ed asine
		Numero dei proprietari di muli	interi			castrati e femmine				
			sotto i 4 anni	oltre i 4 anni		sotto i 4 anni	oltre i 4 anni			
				inferiori a 1 m. e 46	superiori a 1 m. e 46		inferiori a 1 m. e 44	superiori a 1 m. e 44		
1	Palermo . . . . .	17599	1568	5142	2967	1597	7600	4515	23389	14729
2	Messina . . . . .	4035	316	935	628	558	2260	1079	5776	10292
3	Catania . . . . .	12072	1659	4650	2802	1160	4519	3344	18134	9380
4	Siracusa . . . . .	7976	1620	3211	1545	1021	3354	1874	12625	21478
5	Caltanissetta . . . .	10925	1185	3146	2480	1374	4999	4575	17759	9477
6	Girgenti . . . . .	13474	975	3638	2135	1421	7099	5013	20281	10875
7	Trapani . . . . .	9046	1035	2796	1909	896	4460	3055	14151	9852
	<i>Totale della Reg.</i>	75127	8358	23518	14466	8027	34291	23455	112115	86083
1	Cagliari . . . . .	36	5	14	61	5	34	34	154	20725
2	Sassari . . . . .	24	6	14	3	3	18	2	45	6970
	<i>Totale della Reg.</i>	60	11	28	64	8	52	36	199	27695
	<i>Regno. . .</i>	201013	23798	51739	28311	28687	96658	63790	292983	498766
	Scuderie, razze, tenute, Caccie Reali, Scuderie dei Reali Principi. . . . .	1	....	....	....	22	34	45	101	....
	Esercito, Amministrazioni militari, depositi di allevamento cavalli stalloni. . .	2	5	4	67	12	54	642	784	....
	<i>Totale generale dei muli e degli asini nel Regno . . . . .</i>	201016	23803	51743	28378	28721	96746	64477	293868	498766

## NUMERO DEL BESTIAME BOVI

Tav. I quater.

Numero d'ordine	Regioni agrarie	Bovini									
		Numero dei proprietari	Tori da montana	Vacche	Giovenche pregne	Bovi		Torelli sotto i 6 mesi	Vitelli e vitelle sotto i 6 mesi	Bufali e bufale	Totale dei bovini
						da lavoro	da macello				
1	Cuneo . . . . .	44910	1036	74591	13482	17266	1787	3637	27926	203	162603
2	Torino . . . . .	38486	429	66278	8524	7049	1061	2395	20065	645	106446
3	Alessandria . . .	40604	152	37180	5167	44695	1470	1780	22002	72	112518
4	Novara . . . . .	42953	690	83403	11136	15672	952	1158	21040	237	134283
	<i>Tot. della Reg.</i>	160953	2307	261452	38309	84682	5270	8970	91033	1157	515855
1	Pavia . . . . .	18241	918	37231	8828	27845	784	1067	15098	223	91994
2	Milano . . . . .	43576	2019	93704	15629	17573	1252	1035	11721	110	143043
3	Como . . . . .	37351	276	49134	7541	11961	771	307	9849	83	79922
4	Sondrio . . . . .	12531	320	21601	3727	804	33	323	7416	...	34224
5	Bergamo . . . . .	25684	333	36248	6267	8676	292	722	11326	6	63870
6	Brescia . . . . .	20954	435	28392	7041	34865	1185	867	12860	...	85645
7	Cremona . . . . .	7690	395	12585	4821	26004	655	2045	12384	69	58953
8	Mantova . . . . .	9212	206	9758	4003	38366	466	1468	13899	236	63402
	<i>Tot. della Reg.</i>	175239	4902	288653	57857	166094	5133	7334	94553	727	626058
1	Verona . . . . .	11503	230	13549	1587	25618	668	629	10927	3	53211
2	Vicenza . . . . .	21823	481	38955	7758	21152	1088	827	18116	3	88380
3	Belluno . . . . .	12102	379	27558	5196	5639	46	2964	11481	...	53263
4	Udine . . . . .	43031	450	69454	13153	30247	1176	581	23358	2	133421
5	Treviso . . . . .	20719	174	27766	5204	27163	503	875	15328	34	77047
6	Venezia . . . . .	7982	325	14259	3252	19244	485	467	10198	15	43245
7	Padova . . . . .	14024	641	25606	4801	21875	836	1420	18231	30	73440
8	Rovigo . . . . .	3373	916	18331	4159	12935	228	1202	11602	13	49386
	<i>Tot. della Reg.</i>	135460	3596	235478	45110	163873	5030	8965	119241	100	581393



## NO, OVINO, CAPRINO E SUINO.

Numero dei pro- prietari	Moutoni di razza		Ovini e Caprini				Suini						Numero d'ordine.
	indigena	forestiera	Pecore	Becchi	Capre	Totale degli ovini e caprini	Numero dei pro- prietari	Verri	Scrofe	Maiali		Totale dei suini	
										da ingrasso	Lattonqui		
23475	9931	388	61283	1072	23001	104620	15338	833	4952	10145	13637	37119	1
22111	8316	338	55915	506	19294	84369	8754	124	560	7503	3598	11785	2
11696	507	114	29788	314	4671	35394	9929	78	865	9282	3166	13391	3
17621	4877	331	36166	796	36314	78484	23038	203	1571	27393	6680	35847	4
74903	23631	1171	183152	2638	83280	302867	57059	1233	7948	54323	27081	98142	
4608	736	26	16518	304	3658	21242	8267	306	2540	10596	11877	25319	1
997	639	66	3292	162	529	4683	5262	356	2015	16666	11498	30535	2
12419	2962	57	21432	450	14743	39614	4209	126	302	4246	1069	5743	3
11289	5310	56	33553	637	24276	63832	2670	239	613	1434	825	3111	4
7104	2541	75	26537	310	13097	42560	9035	44	1114	8912	3017	13087	5
11770	2201	98	25018	646	24898	52891	14275	121	2723	12220	5449	20513	6
540	828	10	5416	131	687	7072	4111	102	1143	4752	4466	10463	7
958	417	95	7204	232	603	8551	7228	30	368	5235	6287	11920	8
49094	15634	483	133070	2872	82491	240450	55057	1324	10818	64061	44488	120691	
6638	2269	11	41726	222	4621	43849	9154	27	863	8428	3397	12715	1
9771	5564	112	62553	216	4518	72963	13766	76	3182	10321	12720	26209	2
13777	2248	348	49797	435	16011	68839	3059	26	259	2552	1407	4241	3
22175	6274	138	58355	862	28288	93917	19400	63	2317	18041	8899	29320	4
11640	8044	126	53384	906	769	63229	12823	55	1488	11949	6617	20109	5
5014	3667	39	20133	118	129	24086	7826	39	1660	5146	6092	12937	6
5962	771	155	29625	432	774	31757	12267	39	2167	9771	7375	19352	7
1151	315	25	8229	265	132	8966	10056	62	1319	5240	9558	16179	8
6128	29152	954	323802	3456	55242	412606	88351	387	13255	71448	56035	111555	

## NUMERO DEL BESTIAME BOVI

Segue Tav. Iguater.

Numero d'ordine	Regioni agrarie	Bovini									
		Numero dei proprietari	Tori da monta	Vacche	Giovenche che pregne	Bovini		Torelli sotto i 6 mesi	Vitelli e vitelle sotto i 6 mesi	Bufali e bufale	Totale dei bovini
						da lavoro	da macello				
1	Porto Maurizio . . . . .	3466	187	3701	347	1432	50	51	308	..	6076
2	Genova . . . . .	32803	218	35983	4808	6283	1027	1033	7494	62	56908
3	Massa Carrara . . . . .	9440	88	16543	2295	1596	113	990	2615	2	24242
	<i>Tot. della Reg.</i>	45709	493	56227	7450	9311	1190	2071	10417	64	87226
1	Piacenza . . . . .	12823	137	9518	3239	30899	664	2649	11390	10	58506
2	Parma . . . . .	13010	1116	20863	7324	24608	579	3402	9054	...	66946
3	Reggio dell' Em. . . . .	12147	1093	23424	12578	18473	678	2542	8519	5	67312
4	Modena . . . . .	10685	402	17578	6011	26814	1005	2828	10153	108	64899
5	Ferrara . . . . .	3687	429	19302	6487	28492	1107	1503	12976	29	70325
6	Bologna . . . . .	14332	267	30238	6981	42778	955	5129	27589	74	114011
7	Ravenna . . . . .	7326	105	29405	2301	22243	608	648	13384	27	68721
8	Forlì . . . . .	8095	143	13078	2571	19827	747	2849	8409	17	47641
	<i>Tot. della Reg.</i>	82175	3692	163406	47492	214131	6343	21550	101474	270	558361
1	Lucca . . . . .	3532	21	2351	354	1128	728	103	1784	...	6469
2	Pisa . . . . .	5827	242	8224	2734	13189	2062	1313	7960	282	36006
3	Livorno . . . . .	673	10	950	148	276	77	63	600	...	2124
4	Firenze . . . . .	16116	338	21357	5085	30463	5960	1830	20822	73	85923
5	Arezzo . . . . .	8737	200	20057	3398	9075	1063	994	12788	189	47764
6	Siena . . . . .	7610	66	6041	2056	36461	1009	479	4627	...	50739
7	Grosseto . . . . .	2693	458	11906	2555	6864	333	868	2712	100	25796
	<i>Tot. della Reg.</i>	45218	1335	70886	16330	97456	11232	5650	51293	644	254826
1	Provincia e Regione di Roma . . . . .	....	....	26000	....	5200	....	....	....	2300	33500

## NO, OVINO, CAPRINO E SUINO.

Ovini e Caprini						Suini						Numero d'ordine	
Numero dei pro- prietari	Contoni di razza		Pecore	Becchi	Capre	Totale degli ovini e caprini	Numero dei pro- prietari	Verri	Scrofe	Maiali			Totale dei suini
	indigena	forestiera								da ingrasso	Lattorcoli		
3998	626	22	15698	441	11144	27931	1058	...	9	1061	12	1082	1
20619	3605	271	81995	579	15290	101740	10169	206	866	9540	1541	12153	2
8823	2768	15	83272	377	11908	98340	5521	7	36	6710	230	6983	3
33440	6999	308	180965	1397	38342	228011	16748	213	911	17311	1783	20218	
7815	1560	65	39661	184	7737	49207	6948	53	1271	5439	8286	15049	1
8504	1586	218	53570	294	10382	66050	13710	74	3602	10853	14030	28559	2
5367	1462	53	44251	266	1989	48021	10553	119	6371	13055	10362	29907	3
6314	1699	54	69723	254	678	72408	8635	108	4567	8398	14353	27426	4
952	1413	186	39407	91	41	41138	5923	63	815	8169	5841	14888	5
7007	3089	155	95555	339	500	99638	12207	195	4641	9900	18017	32753	6
1814	1179	16	33391	229	963	35778	5479	31	1169	12025	3728	16953	7
4670	620	23	25246	578	653	27120	5022	42	1634	7696	3692	13064	8
42443	12608	770	409804	2235	22943	439360	68507	685	24070	75535	78309	178599	
798	548	10	7287	24	87	7956	2030	1	8	2087	245	2341	1
3692	4742	40	154932	840	23535	184089	6503	348	3075	12400	6377	22200	2
807	201	...	3275	163	2628	6267	80	6	10	117	50	183	3
7553	4229	230	196600	779	11030	212868	11374	292	3485	16507	9803	30087	4
6990	4839	88	134449	421	23935	163732	7538	291	7574	17284	28766	53915	5
5874	2773	49	130515	989	5481	139807	6710	178	2927	16576	19585	30266	6
2624	8912	502	201731	1060	26762	238967	2172	336	2632	9110	6831	18909	7
28338	26241	919	828789	4276	93458	953686	36416	1452	19711	71081	71657	166901	
....	....	...	300000	....	14000	314000	....	....	....	...	....	....	1

## NUMERO DEL BESTIAME BOVI

Segue Tav. I quater.

Numero d'ordine	Regioni agrarie	Bovini									
		Numero dei proprietari	Tori da monta	Vacche	Giovenche pregne	Bovini		Torelli sotto i 6 mesi	Vitelli e vitelle sotto i 6 mesi	Bufali e bufale	Totale dei bovini
						da lavoro	da macello				
1	Pesaro e Urbino . . . . .	13149	510	10902	2100	20821	875	3713	6743	10	45674
2	Ancona . . . . .	11178	1993	16865	4485	12014	506	3283	9150	5	48301
3	Macerata . . . . .	12345	1788	18143	2595	13198	363	2955	6974	1	46017
4	Ascoli-Piceno . . . . .	12223	407	7462	884	14722	1252	3029	3411	..	31167
5	Perugia . . . . .	21194	1119	25345	7026	39292	3443	4181	13182	4	93592
	<i>Tot. della Reg.</i>	70089	5817	78717	17090	100047	6439	17161	39460	20	264751
1	Teramo . . . . .	6340	172	5571	1131	5808	762	1079	1471	4	15998
2	Chieti . . . . .	3932	76	3753	831	3456	194	369	791	..	9470
3	Aquila . . . . .	14559	294	19925	3524	5103	286	807	3068	..	33007
4	Campobasso . . . . .	4737	219	5857	1288	5960	189	549	1251	41	15354
5	Foggia . . . . .	3611	224	9260	2198	5239	242	636	1790	785	20374
6	Bari . . . . .	1398	198	4451	2069	7425	570	619	1745	345	17422
7	Lecce . . . . .	2887	583	7143	1520	8371	722	1289	2059	98	21785
	<i>Tot. della Reg.</i>	37464	1766	55060	12561	41362	2965	5348	12175	1273	133410
1	Caserta . . . . .	12946	383	13619	2558	11485	1274	1255	4309	2422	37305
2	Napoli . . . . .	6575	71	6129	488	1055	635	178	3267	86	11009
3	Benevento . . . . .	3660	208	3549	898	5633	183	417	970	405	12263
4	Avellino . . . . .	4871	95	3999	1076	5001	666	342	1165	2	12346
5	Salerno . . . . .	5976	316	7040	1498	7088	874	792	2160	5337	25105
6	Potenza . . . . .	4355	642	11838	3327	13129	525	801	2485	223	32170
7	Cosenza . . . . .	4071	541	8399	2760	12253	947	966	3256	119	29241
8	Catanzaro . . . . .	3401	256	6021	2612	6243	860	846	2380	9	19227
9	Reggio Calabria . . . . .	4300	244	3909	1205	5724	560	352	1070	5	13009
	<i>Tot. della Reg.</i>	50755	2756	61503	16422	67611	6524	5949	21062	8608	193435

## NO, OVINO, CAPRINO E SUINO.

Ovini e Caprini							Suini						Numero d'ordine
Numero dei pro-prietari	Montoni di razza		Pecore	Becchi	Capre	Totale degli ovini e caprini	Numero dei pro-prietari	Verri	Scrofe	Maiali		Totale dei suini	
	indigena	forestiera								da ingrasso	Lattanzoli		
13011	3564	28	116449	1645	18050	139736	11280	108	3998	15132	10686	29924	1
7120	2437	59	81317	532	3140	87485	10829	185	2161	15774	6131	24251	2
10980	3713	174	117428	1517	10680	133512	13605	159	3360	21168	9133	33820	3
12088	5124	120	82240	1035	10930	99419	12886	93	1613	18196	4919	21821	4
18452	28752	259	439905	15470	127888	612274	27723	1973	27770	107610	68549	205902	5
61651	43590	640	837339	20199	170688	1072156	76423	2518	38002	177380	99418	318718	
12680	3902	210	100937	949	9292	115290	11490	417	3233	13915	8050	25615	1
18605	6172	18	93283	1057	13421	113951	8572	1446	173	8301	3515	13435	2
23019	14062	1353	319641	2868	64701	402625	15421	568	4360	14204	6304	25436	3
19191	12977	61	217454	2363	35747	268602	17321	732	4169	17417	10461	32779	4
2696	6473	907	175546	1562	25584	210072	3337	403	1433	5167	4419	11422	5
2127	9812	3077	155566	1060	14598	184113	602	419	538	2104	1742	4803	6
3793	9760	41	159398	3173	27458	199830	2222	195	1004	2219	2194	5612	7
82111	63158	5667	1221825	13032	100301	1494483	56815	4180	34910	63327	36685	119102	
11470	9224	236	142941	5435	52722	210558	15531	3093	9958	18918	16450	43410	1
1094	512	16	8723	188	6673	16112	5366	73	386	6421	1396	8276	2
6918	2036	17	75590	723	11256	89622	8217	174	1545	8775	4043	14537	3
7513	5341	151	104347	862	15805	126506	10999	227	1384	11002	2685	15298	4
7207	8075	53	133121	4065	67693	213007	11804	656	3587	13108	6182	23513	5
8419	24884	644	359742	7892	95437	488599	13594	1002	5945	16755	11343	35045	6
5476	14917	258	192236	7712	88798	303921	11294	881	4696	15829	8574	29680	7
1223	6959	719	80557	4771	44856	137862	9851	526	3860	13067	11020	28473	8
2208	4380	249	46211	3917	42935	97692	5985	317	2806	5121	3880	12124	9
51528	76328	2343	1143468	35565	426175	1683879	92644	6529	31167	108996	65573	215665	

## NUMERO DEL BESTIAME BOVI

Segue Tav. I quater.

Numero d'ordine	Regioni agrarie	Bovini									Totale dei bovini
		Numero dei proprietari	Tori da monta	Vacche	Giovenche pregne	Bovi		Torelli sotto i 6 mesi	Vitelli e vitelle sotto i 6 mesi	Bufali e bufale	
						da lavoro	da macello				
1	Palermo . . . . .	2511	289	4385	1826	4357	589	862	1656	11	13975
2	Messina . . . . .	4759	287	4179	1630	4312	2083	443	1502	3	14439
3	Catania . . . . .	1071	115	1406	735	1774	490	342	441	...	5303
4	Siracusa . . . . .	1761	622	6370	2538	4587	1105	1385	2920	2	19729
5	Caltanissetta . . . . .	553	91	1095	585	1910	242	249	589	...	4761
6	Girgenti . . . . .	631	71	1460	563	2899	213	229	573	4	6012
7	Trapani . . . . .	504	61	1097	341	1217	171	168	475	...	3530
	<i>Tot. della Reg.</i>	11790	1536	20192	8218	21056	4893	3678	8156	20	67749
1	Cagliari . . . . .	21192	2065	29872	5994	52990	954	3994	5166	1	101036
2	Sassari . . . . .	12078	1988	29034	7164	17322	4464	3694	7852	7	71525
	<i>Tot. della Reg.</i>	33270	4053	58906	13158	70312	5418	7688	13018	8	172561
	<i>Regno . . . . .</i>	854122	32253	1380380	279997	1041138	60742	94867	561882	15191	3489125

## NO, OVINO, CAPRINO E SUINO.

Numero dei proprietari	Ovini e Caprini					Suini					Numero d'ordine		
	Montoni di razza		Pecore	Becchi	Capre	Totale degli ovini e caprini	Numero dei pro-prietari	Verri	Scrofe	Maiali		Totale dei suini	
	indigena	forestiera								da ingrasso			Lattanti
1685	7284	198	126526	1875	34767	170650	8285	361	3370	8234	5344	17309	1
3433	5643	20	68029	3361	46945	123998	8959	571	3810	10313	6429	20988	2
830	3536	18	54092	1236	16850	75732	5418	288	1712	6971	4418	13389	3
1234	6289	130	107819	3497	43779	161514	6835	955	4856	10935	11165	27911	4
525	3512	22	53422	1026	12750	70132	2317	143	1934	2546	1811	6434	5
995	4461	11	70681	1749	17712	94614	1232	70	581	1481	1036	3168	6
570	1783	30	33983	844	4843	41483	1266	157	797	1180	1674	3808	7
9272	32508	429	514552	13588	177646	738123	34312	2545	17060	41660	31877	93007	
12337	13774	207	303908	8667	137738	464294	5858	2892	22575	8745	7879	42089	1
13331	21783	48	220182	4120	83579	329712	7225	3018	19057	8964	8256	39295	2
25668	35557	255	524090	12787	221317	794006	13083	5910	41630	17709	16135	81384	
55476	365409	13939	6597756	112095	1576383	8674527	597915	27381	223382	766331	528936	1553582	

## SUPERFICIE COLTIVATA A FRUMENTO, GRAN

TAV. II.

Numero d'ordine	Regioni agrarie	Superficie geografica Chil. qu.	Frumento				Granturco			
			Sup. coltivata		Produzione		Sup. coltivata		Produzione	
			Ettari	Per 100 ettari della super. geografica	Ettolitri	Per ettaro	Ettari	Per 100 ettari della super. geografica	Ettolitri	Per ettaro
1	Cuneo . . . . .	7 135.65	32 322	4.52	255 343	7.90	34 000	4.76	629 000	18.50
2	Torino . . . . .	10 534.91	71 833	6.81	718 330	10.00	37 981	3.60	759 620	20.00
3	Alessandria . . . . .	5 054.92	48 800	9.65	414 800	8.50	24 580	4.86	467 020	19.00
4	Novara . . . . .	6 543.22	35 483	5.42	496 762	14.00	42 374	6.47	1 016 976	24.00
	Tot. della Reg.	29 268.70	188 438	6.41	1 885 235	10.00	138 935	4.75	2 872 616	20.68
1	Pavia . . . . .	3 345.20	28 985	8.66	423 181	14.60	31 074	9.28	652 554	21.00
2	Milano . . . . .	2 992.20	49 602	16.57	744 030	15.00	57 486	19.21	1 149 720	20.00
3	Como . . . . .	2 719.83	18 670	6.86	216 198	11.58	15 039	5.52	308 299	20.50
4	Sondrio . . . . .	3 267.60	1 992	0.60	12 350	6.20	4 600	1.40	64 400	14.00
5	Bergamo . . . . .	2 816.71	18 100	6.42	228 060	12.60	27 800	9.86	550 440	19.80
6	Brescia . . . . .	4 257.58	21 533	5.05	265 932	12.35	31 600	7.42	625 680	19.80
7	Cremona . . . . .	1 637.30	24 667	15.06	359 151	14.56	26 254	16.03	590 715	22.50
8	Mantova . . . . .	2 490.39	35 487	14.24	496 818	14.00	26 860	10.78	577 490	21.50
	Tot. della Reg.	23 526.81	190 036	8.46	2 745 720	13.80	220 713	9.38	4 519 298	20.47
1	Verona . . . . .	2 747.34	15 286	5.56	186 489	12.20	10 350	3.76	207 000	20.00
2	Vicenza . . . . .	2 632.33	43 787	16.63	446 627	10.20	36 000	13.67	684 000	19.00
3	Belluno . . . . .	3 291.78	8 700	2.64	69 600	8.00	11 599	3.52	173 985	15.00
4	Udine . . . . .	6 514.73	28 345	4.35	280 615	9.90	66 890	10.26	1 070 240	16.00
5	Treviso . . . . .	2 437.60	29 738	12.19	300 353	10.10	54 005	22.15	891 082	16.50
6	Venezia . . . . .	2 198.04	12 780	5.81	172 530	13.50	14 200	6.46	269 800	19.00
7	Padova . . . . .	1 955.67	63 021	32.22	756 252	12.00	36 230	18.52	652 140	18.00
8	Rovigo . . . . .	1 686.19	25 000	14.82	325 000	13.00	28 987	17.19	521 766	18.00
	Tot. della Reg.	23 463.73	226 657	9.66	2 537 466	11.20	258 261	11.01	4 470 013	17.31

## TURCO, RISO, SEGALA ED ORZO ED AVENA.

Numero d'ordine	Riso				Segala ed Orzo				Avena			
	Sup. coltivata		Produzione		Sup. coltivata		Produzione		Sup. coltivata		Produzione	
	Ettari	Per 1000 ett. della super. geografica	Quintali	Per ettaro	Ettari	Per 1000 ett. della super. geografica	Quintali	Per ettaro	Ettari	Per 1000 ett. della super. geografica	Quintali	Per ettaro
....	...	....	....	6 439	9.02	83 707	13.00	4 365	6.11	74 205	17.00	1
80	0.75	3 040	38.00	24 861	23.59	298 332	12.00	2 514	2.38	40 601	16.15	2
1 353	26.76	58 179	43.00	315	0.62	3 937	12.50	695	1.37	12 510	18.00	3
72 300	1104.96	3 217 350	41.50	18 110	27.67	215 509	11.90	4 152	6.34	78 888	19.00	4
73 733	251.95	3 278 569	44.46	49 725	16.99	601 485	12.09	11 726	4.01	206 204	17.58	
56 355	1684.65	2 507 797	41.50	14 231	42.54	213 465	15.00	6 926	20.70	124 668	18.00	1
21 880	731.23	940 840	43.00	8 721	20.14	122 094	14.00	5 016	16.76	95 304	19.00	2
....	...	....	....	6 200	22.79	88 660	14 30	650	2 38	11 700	18.00	3
....	...	....	....	3 020	9.24	42 280	14.00	156	0.41	2 040	15.00	4
530	18.81	21 200	40.00	4 821	17.11	62 673	13.00	890	3.15	14 240	16.00	5
820	19.25	32 800	40.00	5 200	12.21	72 800	14.00	1 050	2.46	16 800	16 00	6
6 900	421.42	296 700	43.00	2 495	15.23	29 940	12.00	4 301	26.26	69 676	16.20	7
14 350	576.21	588 350	41.00	79	0.31	1 027	13.00	2 219	8.80	35 504	16.00	8
100 835	428.60	4 387 687	43.51	11 767	19.03	632 939	14.14	21 188	9.01	369 932	17.46	
13 790	501.94	565 390	41.00	2 211	8.04	26 532	12.00	1 550	5.64	25 575	16.50	1
1 155	43.87	43 890	38.00	1 845	7.00	23 985	13.00	3 807	14.46	64 719	17.00	2
....	....	....	....	11 200	34.02	168 000	15.00	815	2.47	12 225	15.00	3
565	8.67	19 775	35.00	5 530	8.48	65 254	11.80	2 507	3.84	40 112	16.00	4
200	8.20	7 000	35.00	2 505	10.26	30 036	12.00	3 636	14.91	61 812	17.00	5
3 840	174.70	145 920	38.00	1 200	5.45	14 400	12.00	3 019	13.73	50 719	16.80	6
2 790	142.66	106 020	38.00	1 779	9.03	21 348	12.00	6 709	31.30	127 471	19.00	7
10 120	600.17	374 440	37.00	3 465	20.54	51 975	15.00	5 820	31.51	104 760	18.00	8
32 460	138.34	1 262 435	38.89	29 733	12.67	401 530	13.50	27 863	11.87	487 393	17.40	

## SUPERFICIE COLTIVATA A FRUMENTO, GRAN

Segue Tav. II.

Numero d'ordine	Regioni agrarie	Superficie geografica Chil. qu.	Frumento				Granturco			
			Sup. coltivata		Produzione		Sup. coltivata		Produzione	
			Ettari	Per 100 ettari della super. geografica	Ettolitri	Per ettaro	Ettari	Per 100 ettari della super. geografica	Ettolitri	Per ettaro
1	Porto Maurizio . . . . .	1 209.75	4 526	3.74	39 828	8.80	380	0.31	6 536	17.20
2	Genova . . . . .	4 114.45	68 373	16.61	581 170	8.50	22 128	5.37	376 176	17.00
3	Massa e Carrara . . . . .	1 779.91	9 358	5.25	84 222	9.00	3 003	-1.68	45 045	15.00
	<i>Tot. della Reg.</i>	7 104.11	82 257	11.58	705 220	8.57	25 511	3.50	427-757	16 77
1	Piacenza . . . . .	2 409.56	40 545	16.22	445 995	11.00	20 325	8.13	386 175	19.00
2	Parma . . . . .	3 239.08	54 793	16.91	591 764	10.80	30 340	9.36	555 222	18.30
3	Reggio Emilia . . . . .	2 271.74	50 517	22.23	596 100	11.80	20 025	8.81	368 460	18.40
4	Modena . . . . .	2 501.48	54 456	21.76	658 917	12.10	30 304	12.11	563 654	18.60
5	Ferrara . . . . .	2 616.77	63 867	24.40	906 911	14.20	24 672	9.42	493 440	20.00
6	Bologna . . . . .	3 601.76	100 816	27.90	1 240 036	12.30	34 736	9.64	625 248	18.00
7	Ravenna . . . . .	1 922.33	62 756	32.64	665 213	10.60	33 282	17.31	632 358	19.00
8	Forlì . . . . .	1 862.37	56 831	30.51	674 015	11.86	33 264	17.86	622 036	18.70
	<i>Tot. della Reg.</i>	20 515.09	484 581	23.62	5 778 951	11.92	226 948	11.06	4 246 593	18.71
1	Lucca . . . . .	1 403.21	29 680	19.87	365 064	12.30	18 698	12.52	392 658	21.00
2	Pisa . . . . .	3 056.08	96 255	31.49	1 395 697	14.50	25 962	8.49	519 240	20.00
3	Livorno . . . . .	326.20	3 646	11.17	32 814	9.00	750	2.29	14 250	19.00
4	Firenze . . . . .	5 873.54	121 163	20.62	1 205 571	9.95	44 891	7.64	861 907	19.20
5	Arezzo . . . . .	3 309.00	59 045	17.84	596 354	10.10	16 554	5.00	321 147	19.40
6	Siena . . . . .	3 794.46	60 098	15.84	564 921	9.40	13 591	3.58	255 510	18.80
7	Grosseto . . . . .	4 420.59	33 212	7.51	401 865	12.10	3 113	0.70	56 656	18.20
	<i>Tot. della Reg.</i>	22 273.08	403 099	18.00	4 562 286	11.32	123 559	5.55	2 421 368	19.60
1	Provincia e Regione di Roma . . . . .	11 917.13	160 000	13.42	1 576 000	9.85	34 950	2.93	632 595	13.10

## TURCO, RISO, SEGALA ED ORZO ED AVENA.

Numero d'ordine	Riso				Segala ed Orzo				Avena			
	Sup. coltivata		Produzione		Sup. coltivata		Produzione		Sup. coltivata		Produzione	
	Ettari	Per 10000 ett. della super. geografica	Quintali	Per ettaro	Ettari	Per 1000 ett. della super. geografica	Quintali	Per ettaro	Ettari	Per 1000 ett. della super. geografica	Quintali	Per ettaro
....	....	....	....	....	....	....	....	....	....	....	....	....
....	....	....	....	2 045	4.97	24 540	12.00	575	1.39	9 200	16.00	2
....	....	....	....	1 655	9.29	20 025	12.10	143	0.80	2 187	15.30	3
....	....	....	....	3 700	5.21	44 565	12.04	857	1.21	13 472	15 72	
190	7.60	6 840	36.00	320	1.28	3 520	11.00	1 955	7.82	33 235	17.00	1
3 055	94.31	106 925	35.00	1 218	3.76	14 616	12.00	2 603	8.03	43 730	16.80	2
2 770	121.93	96 673	34.90	1 995	8.78	29 925	15.00	1 466	6.45	24 922	17.00	3
735	29.38	24 990	34.00	3 115	12.45	37 380	12.00	1 072	4.28	17 956	16.75	4
2 222	84 91	84 436	38.00	167	0.63	2 505	15.00	220	0.81	3 520	16.00	5
8 575	238.07	291 550	34.00	1 879	5.21	26 306	14.00	1 258	3.49	20 128	16.00	6
6 900	358.93	241 500	35.00	1 797	9.34	20 126	11.20	4 004	20.82	64 664	16.15	7
15	0.80	540	36.00	596	3.20	7 152	12.00	701	3.76	10 655	15.20	8
21 462	119.24	853 454	34.89	11 087	5.40	141 530	12.76	13 279	6.47	218 810	16.48	
480	32.14	14 880	31.00	1 080	7.23	13 986	12.95	2 321	15.54	34 815	15.00	1
....	....	....	....	586	1.91	8 790	15.00	13 366	43.73	267 320	20.00	2
....	....	....	....	40	1.22	520	13.00	250	7.66	4 250	17.00	3
....	....	....	....	2 518	4.28	30 216	12.00	6 780	11.54	108 480	16.00	4
....	....	....	....	2 126	6.42	25 512	12.00	3 295	9.95	52 720	16.00	5
....	....	....	....	2 808	7.40	36 504	13.00	2 524	6.65	45 432	18.00	6
....	....	....	....	1 306	2.95	19 590	15.00	15 111	34.18	275 020	18.20	7
480	2.15	14 880	31.00	10 461	4.70	135 118	12.91	43 647	19.60	788 037	18.05	
....	....	....	....	820	0.68	11 480	14.00	8 000	6.71	184 000	23.00	1



## SUPERFICIE COLTIVATA A FRUMENTO, GRAN

Segue Tav. II.

Numero d'ordine	Regioni agrarie	Superficie geografica Chil. qu.	Frumento				Granturco			
			Sup. coltivata		Produzione		Sup. coltivata		Produzione	
			Ettari	Per 100 ettari della super. geografica	Ettolitri	Per ettaro	Ettari	Per 100 ettari della super. geografica	Ettolitri	Per ettaro
1	Pesaro . . . . .	2 964.12	85 654	28.89	710 928	8.30	32 300	10.89	568 480	17.50
2	Ancona . . . . .	1 907.39	63 795	33.44	733 642	11.50	25 622	13.43	461 196	18.00
3	Macerata . . . . .	2 736.63	60 890	22.21	730 680	12.00	32 028	11.70	579 706	18.10
4	Ascoli Piceno . . . . .	2 095.56	17 780	8.48	209 804	11.80	32 490	15.50	552 330	17.00
5	Perugia . . . . .	9 633.46	205 366	21.31	2 033 123	9.90	83 903	8.71	1 619 327	19.30
	Tot. della Reg.	19 337.16	433 485	22.42	4 418 177	10.19	206 343	10.67	3 781 039	18.32
1	Teramo . . . . .	3 324.74	100 000	30.07	850 000	8.50	54 136	16.28	877 003	16.20
2	Chieti . . . . .	2 861.46	55 239	19.30	563 437	10.20	33 331	11.64	536 629	16.10
3	Aquila . . . . .	6 499.00	93 614	14.40	776 996	8.30	26 000	4.00	364 000	11.00
4	Campobasso . . . . .	4 603.91	127 893	27.77	1 470 769	11.50	54 073	11.74	865 168	16.00
5	Foggia . . . . .	7 648.40	160 902	21.03	2 252 628	14.00	7 344	0.96	134 395	18.30
6	Bari . . . . .	5 936.92	129 873	21.87	1 623 412	12.50	749	0.12	13 556	18.10
7	Lecce . . . . .	8 529.75	99 400	11.65	854 840	8.60	580	0.06	9 280	16.00
	Tot. della Reg.	39 404.18	766 921	19.46	8 392 082	10.91	176 213	4.47	2 800 031	15.89
1	Caserta . . . . .	5 974.18	300 200	50.24	4 202 800	14.00	59 980	10.03	1 139 620	19.00
2	Napoli . . . . .	1 065.56	11 129	10.44	135 773	12.20	7 207	6.76	142 698	19.80
3	Benevento . . . . .	1 782.51	94 830	53.20	1 238 479	13.06	58 575	32.86	995 775	17.00
4	Avellino . . . . .	3 649.20	56 419	15.46	473 919	8.40	32 081	8.07	545 377	17.00
5	Salerno . . . . .	5 505.95	122 185	22.19	1 466 220	12.00	37 855	6.87	726 816	19.20
6	Potenza . . . . .	10 675.97	197 820	18.52	3 661 688	8.40	35 936	3.36	546 227	15.20
7	Cosenza . . . . .	7 358.04	147 643	20.06	1 476 430	10.00	4 600	0.62	70 380	15.30
8	Catanzaro . . . . .	5 975.10	91 632	15.33	696 403	7.60	32 582	5.45	488 730	15.00
9	Reggio Calabria . . . . .	3 923.99	18 709	4.76	188 960	10.10	12 100	3.08	205 700	17.00
	Tot. della Reg.	45 910.80	1 040 567	22.66	11 540 372	11.09	280 916	6.12	4 861 323	17.30

## TURCO, RISO, SEGALA ED ORZO ED AVENA.

Numero d'ordine	Riso				Segala ed Orzo				Avena			
	Sup. coltivata		Produzione		Sup. coltivata		Produzione		Sup. coltivata		Produzione	
	Ettari	Per 10000 ett. della super. geografica	Quintali	Per ettaro	Ettari	Per 1000 ett. della super. geografica	Quintali	Per ettaro	Ettari	Per 1000 ett. della super. geografica	Quintali	Per ettaro
...	...	...	...	2 248	7.58	24 728	11.00	304	1.02	4 560	15.00	1
...	...	...	...	916	4.80	10 625	11.60	840	4.40	12 432	14.80	2
...	...	...	...	1 180	4.31	13 865	11.75	1 755	6.40	22 815	13.00	3
...	...	...	...	1 981	9.45	23 772	12.00	1 981	9.45	29 219	14.75	4
...	...	...	...	9 039	9.38	118 410	13.10	9 962	10.34	148 433	14.90	5
...	...	...	...	15 364	7.94	191 400	12.46	14 842	7.67	217 450	14.65	
...	...	...	...	17 500	52.63	238 000	13.60	1 600	4.81	22 720	14.20	1
...	...	...	...	9 000	31.45	126 000	14.00	1 351	4.72	20 265	15.00	2
...	...	...	...	8 700	13.38	104 400	12.00	...	...	...	...	3
70	1.52	1 960	28.00	10 790	23.43	161 850	15.00	6 892	14.96	117 164	17.00	4
...	...	...	...	15 500	20.26	248 000	16.00	48 000	62.75	912 000	19.00	5
...	...	...	...	732	1.23	10 980	15.00	37 009	62.33	629 153	17.00	6
...	...	...	...	10 666	12.50	159 990	15.00	25 794	30.24	490 086	19.00	7
70	0.18	1 960	28.00	72 888	18.50	1 049 220	14.39	120 646	30.62	191 388	18.16	
...	...	...	...	8 680	14.52	138 880	16.00	24 291	40.65	485 820	20.00	1
30	2.81	750	25.00	433	4.06	6 495	15.00	318	2.98	5 724	18.00	2
...	...	...	...	6 154	34.52	86 156	14.00	6 295	35.31	119 605	19.00	3
...	...	...	...	2 092	5.73	29 288	14.00	2 475	6.78	44 550	18.00	4
...	...	...	...	316	0.57	4 740	15.00	12 628	22.93	227 304	18.00	5
...	...	...	...	23 718	22.21	313 077	13.20	44 691	41.86	715 056	16.00	6
...	...	...	...	19 560	26.58	234 720	12.00	29 862	40.58	507 654	17.00	7
...	...	...	...	8 934	14.95	107 208	12.00	9 430	15.78	160 310	17.00	8
...	...	...	...	4 865	12.39	62 272	12.80	2 540	6.17	42 672	16.80	9
30	0.07	750	25.00	74 752	16.58	982 836	13.15	132 530	28.88	2 308 695	17.42	

## SUPERFICIE COLTIVATA A FRUMENTO, GRAN

Segue Tav. II.

Numero d'ordine	Regioni agrarie	Superficie geografica Chil. qu.	Frumento				Granturco			
			Sup. coltivata		Produzione		Sup. coltivata		Produzione	
			Ettari	Per 100 ettari della super. geografica	Ettolitri	Per ettaro	Ettari	Per 100 ettari della super. geografica	Ettolitri	Per ettaro
1	Palermo . . . . .	5 086 91	91 286	17.94	894 602	9.80	.....	.....	.....	.....
2	Messina . . . . .	4 579.00	29 000	6.33	266 800	9.20	1 720	0.37	34 400	20.00
3	Catania . . . . .	5 102.19	120 762	23.66	1 690 668	14.00	154	0.03	3 080	20.00
4	Siracusa . . . . .	3 697.12	152 289	41.19	1 720 865	11.30	.....	.....	.....	.....
5	Caltanissetta . . . . .	3 768.82	107 175	28.43	1 339 687	12.50	.....	.....	.....	.....
6	Girgenti . . . . .	3 881.72	25 360	6.56	304 320	12.00	.....	.....	.....	.....
7	Trapani . . . . .	3 145.51	40 083	12.74	392 813	9.80	.....	.....	.....	.....
	<i>Tot. della Reg.</i>	<b>29 241.27</b>	<b>565 955</b>	<b>19.35</b>	<b>6 609 755</b>	<b>11.68</b>	<b>1 874</b>	<b>0.06</b>	<b>37 480</b>	<b>20.00</b>
1	Cagliari . . . . .	13 615.40	75 796	5.56	635 928	8.39	1 060	0.07	12 720	12.00
2	Sassari . . . . .	10 726.65	49 693	4.63	402 513	8.10	1 230	0.11	15 498	12.60
	<i>Tot. della Reg.</i>	<b>24 342.05</b>	<b>125 489</b>	<b>5.15</b>	<b>1 038 441</b>	<b>8.27</b>	<b>2 290</b>	<b>0.09</b>	<b>28 218</b>	<b>12.32</b>
	<i>Tot. delle Regioni</i>	<b>296 305.41</b>	<b>4 676 485</b>	<b>15.78</b>	<b>51 790 005</b>	<b>11.07</b>	<b>1 696 513</b>	<b>5.72</b>	<b>31 098 331</b>	<b>18.33</b>

## TURCO, RISO, SEGALA ED ORZO ED AVENA.

Numero d'ordine	Riso				Segala ed Orzo				Avena			
	Sup. coltivata		Produzione		Sup. coltivata		Produzione		Sup. coltivata		Produzione	
	Ettari	Per 10000 ett. della super. geografica	Quintali	Per ettaro	Ettari	Per 1000 ett. della super. geografica	Quintali	Per ettaro	Ettari	Per 1000 ett. della super. geografica	Quintali	Per ettaro
.....	.....	.....	.....	2 780	5.46	41 700	15.00	1 329	2.61	18 606	14.00	1
.....	.....	.....	.....	2 000	4.36	29 800	14.90	983	2.14	13 762	14.00	2
340	6.66	10 200	30.00	22 791	44.66	332 748	14.60	.....	.....	.....	.....	3
134	3.62	4 154	31.00	30 130	81.49	429 352	14.25	171	0.46	2 351	13.75	4
.....	.....	.....	.....	27 401	72.70	715 755	26.10	102	0.27	1 438	14.10	5
125	3.23	4 062	32.50	24 000	62.14	336 000	14.00	.....	.....	.....	.....	6
.....	.....	.....	.....	20 800	66.12	291 200	14.00	1 468	4.66	22 020	15.00	7
599	2.05	18 416	30.74	129 902	44.42	2 176 555	16.75	4 053	1.39	58 177	14.35	
.....	.....	.....	.....	11 658	8.56	174 870	15.00	.....	.....	.....	.....	1
.....	.....	.....	.....	9 920	9.24	153 760	15.50	.....	.....	.....	.....	2
.....	.....	.....	.....	21 578	8.86	328 030	15.23	.....	.....	.....	.....	
232 669	78.52	9 818 151	42.20	464 780	15.68	6 697 288	14.41	398 631	13.45	7 443 567	18.67	

## SUPERFICIE COLTIVATA A FAGIOLI, ECC.,

Segue Tav. II.

Numero d'ordine	Regioni agrarie	Superficie geografica Chil. qu.	Fagioli, Lenticchie, Piselli				Fave, Ceci, Lupini, Vecce, ecc.			
			Sup. coltivata		Produzione		Sup. coltivata		Produzione	
			Ettari	Per 1000 ett. della superf. geografica	Ettolitri	Per ettaro	Ettari	Per 1000 ett. della superf. geografica	Ettolitri	Per ettaro
1	Cuneo . . . . .	7 135.65	9 310	13.04	67 032	7.20	3 866	5.41	27 719	7.17
2	Torino . . . . .	10 534.91	4 617	4.38	38 551	8.35	1 004	0.95	8 634	8.60
3	Alessandria . . . . .	5 054.92	1 070	2.11	9 062	8.47	920	1.82	7 672	8.31
4	Novara . . . . .	6 543.22	2 760	4.21	25 116	9.10	3 973	6.07	32 181	8.10
	Tot. della Reg.	29 268.70	17 757	6.07	139 761	7.87	9 763	3.33	76 206	7.80
1	Pavia . . . . .	3 345.20	8 800	26.30	55 176	6.27	2 255	6.74	22 550	10.00
2	Milano . . . . .	2 992.20	3 676	12.28	26 173	7.12	1 045	3.49	10 356	9.91
3	Como . . . . .	2 719.83	2 180	8.01	15 696	7.20	937	3.44	8 873	9.47
4	Sondrio . . . . .	3 267.60	680	2.08	4 202	6.18	130	0.39	1 075	8.27
5	Bergamo . . . . .	2 816.71	4 780	16.97	41 681	8.72	1 713	6.08	14 560	8.50
6	Brescia . . . . .	4 257.58	1 900	4.46	13 300	7.00	1 580	3.71	18 486	11.70
7	Cremona . . . . .	1 637.30	910	5.55	6 643	7.30	456	2.78	5 098	11.18
8	Mantova . . . . .	2 490.39	6 305	25.31	51 385	8.15	2 268	9.10	23 133	10.20
	Tot. della Reg.	23 526.81	29 231	12.43	214 256	7.33	10 384	4.41	104 131	10.03
1	Verona . . . . .	2 717.34	1 012	3.68	7 337	7.25	1 315	4.78	12 032	3.15
2	Vicenza . . . . .	2 632.38	7 284	27.67	43 704	6.00	608	2.30	5 472	9.00
3	Belluno . . . . .	3 291.78	5 890	17.89	53 010	9.00	321	0.97	2 792	8.70
4	Udine . . . . .	6 514.73	11 120	17.06	77 061	6.93	260	0.39	2 641	10.16
5	Treviso . . . . .	2 437.60	6 902	28.31	49 004	7.10	1 453	5.96	17 000	11.70
6	Venezia . . . . .	2 198.04	3 304	15.03	24 317	7.36	1 582	7.19	17 686	11.18
7	Padova . . . . .	1 955.67	3 900	19.94	40 170	10.30	2 980	15.23	35 760	12.00
8	Rovigo . . . . .	1 686.19	2 149	12.74	21 833	10.18	3 575	21.20	42 900	12.00
	Tot. della Reg.	23 463.73	41 561	17.71	316 133	7.61	12 094	5.15	136 283	11.27

## FAVE, CECI, ECC., PATATE, CANAPE E LINO.

Numero d'ordine	Patate				Canape				Lino				
	Sup. coltivata		Produzione		Sup. coltivata		Produzione		Sup. coltivata		Produzione		
	Ettari	Per 1000 ett. della superf. geografica	Quintali	Per ettaro	Ettari	Per 1000 ett. della superf. geografica	Quintali	Per ettaro	Ettari	Per 1000 ett. della superf. geografica	Quintali	Per ettaro	
1	726	24.18	189 860	110.00	3 217	45.08	24 127	7.50	....	....	....	....	1
2	870	27.24	318 570	111.00	971	9.21	5 632	5.80	80	0.76	2 280	8.50	2
	687	13.59	74 196	108.00	288	5.69	2 016	7.00	48	0.95	139	2.90	3
	1 680	25.67	179 760	107.00	195	2.98	1 209	6.20	17	0.26	54	3.15	4
	6 963	23.79	762 386	109.49	4 671	15.96	32 984	7.06	115	0.40	2 473	17.05	
	276	8.25	28 980	105.00	304	9.08	2 219	7.30	1 748	52.25	5 594	3.20	1
	875	29.24	98 875	113.00	89	2.97	623	7.00	9 265	309.64	30 111	3.25	2
	1 860	68.38	208 320	112.00	64	2.35	448	7.00	100	3.68	300	3.00	3
	5 309	162.47	557 445	105.00	....	....	....	....	....	....	....	....	4
	1 120	39.76	113 120	101.00	422	14.98	2 916	6.91	....	....	....	....	5
	980	23.01	98 980	101.00	637	14.96	3 281	5.15	6 601	155 04	19 143	2.90	6
	309	18.87	28 737	93.00	....	....	....	....	17 325	1058.14	59 771	3.45	7
	....	....	....	....	1 916	76.93	15 795	7.20	1 229	49.35	4 154	3.38	8
	10 729	45.60	1 134 457	105.73	3 432	14.59	23 282	6.78	36 268	154.16	119 073	8.28	
	1 130	41.13	110 740	98.00	1 057	38.47	6 342	6.00	87	3.17	217	2.50	1
	990	37.60	108 900	110.00	405	15.38	2 503	6.18	....	....	....	....	2
	1 961	59.57	194 139	99.00	890	27.04	5 206	5.85	525	9.87	780	2.40	3
	1 727	26.50	186 516	103.00	461	7.08	2 950	6.40	127	1.95	267	2.10	4
	363	14.89	38 115	105.00	....	....	....	....	....	....	....	....	5
	675	30.70	71 550	106.00	248	11.28	1 761	7.10	128	5.82	282	2.20	6
	290	14.82	34 800	120.00	3 426	175.18	23 982	7.00	675	34.52	2 092	3.10	7
	442	26.21	45 526	103.00	4 644	275.41	32 508	7.00	257	15.24	617	2.40	8
	578	32.30	790 286	104.20	11 131	47.44	75 252	6.76	1 599	6.81	4 255	2.63	

## SUPERFICIE COLTIVATA A FAGIOLI, ECC.,

Segue Tav. II.

Numero d'ordine	Regioni agricole	Superficie geografica Chil. qu.	Fagioli, Lenticchie, Piselli				Fave, Ceci, Lupini, Vecce, ecc.			
			Sup. coltivata		Produzione		Sup. coltivata		Produzione	
			Ettari	Per 1000 ett. della super. geografica	Ettolitri	Per ettaro	Ettari	Per 1000 ett. della super. geografica	Ettolitri	Per ettaro
1	Porto Maurizio . . .	1 209.75	382	3.15	3 208	8.40	252	2.08	2 419	9.60
2	Genova . . . . .	4 114.45	5 973	14.51	46 888	7.85	3 713	9.02	37 872	10.20
3	Massa Carrara . . .	1 779.91	1 714	9.62	13 540	7.90	3 285	18.45	32 850	10.00
	Tot. della Reg.	7 104.11	8 069	11.36	63 636	7.89	7 250	10.20	73 141	10.09
1	Piacenza . . . . .	2 499.56	5 914	23.66	32 527	5.50	5 623	22.49	60 728	10.80
2	Parma . . . . .	3 239.08	8 500	26.21	54 400	6.40	13 729	42.38	137 290	10.00
3	Reggio Emilia . . .	2 271.74	2 800	12.32	19 320	6.90	2 232	9.82	17 856	8.00
4	Modena . . . . .	2 501.48	2 380	9.51	16 660	7.00	5 475	21.88	61 320	11.20
5	Ferrara . . . . .	2 616.77	621	2.37	4 968	8.00	518	1.97	5 180	10.00
6	Bologna . . . . .	3 601.76	1 589	4.41	10 725	6.75	1 359	3.77	13 726	10.10
7	Ravenna . . . . .	1 922.38	10 413	54.16	64 664	6.21	2 780	14.46	30 580	11.00
8	Forlì . . . . .	1 862.37	2 871	15.41	18 517	6.45	920	4.93	9 347	10.16
	Tot. della Reg.	20 515.09	35 088	17.10	221 781	6.32	32 636	15.91	336 027	10.30
1	Lucca . . . . .	1 493.21	3 580	23.97	32 757	9.15	1 670	11.18	22 712	13.60
2	Pisa . . . . .	3 056.08	9 520	31.15	97 104	10.20	1 723	5.63	22 399	13.00
3	Livorno . . . . .	326.20	315	9.65	2 299	7.30	124	3.80	1 488	12.00
4	Firenze . . . . .	5 873.54	12 471	21.23	97 273	7.80	9 382	15.97	109 769	11.70
5	Arezzo . . . . .	3 309.00	7 787	23.53	58 791	7.55	2 968	8.96	35 022	11.80
6	Siena . . . . .	3 794.46	2 371	6.24	16 881	7.12	3 010	7.93	32 959	10.95
7	Grosseto . . . . .	4 420.59	963	2.17	8 570	8.90	1 279	2.89	11 958	9.36
	Tot. della Reg.	22 273.08	37 007	16.61	313 675	8.48	20 156	9.05	236 307	11.72
1	Provincia e Regione di Roma . . . . .	11 917.13	2 670	2.24	27 100	10.15	2 406	2.01	22 135	9.20

## FAVE, CECI, ECC., PATATE, CANAPE E LINO.

Numero d'ordine	Patate				Canape				Lino			
	Sup. coltivata		Produzione		Sup. coltivata		Produzione		Sup. coltivata		Produzione	
	Ettari	Per 1000 ett. della super. geografica	Quintali	Per ettaro	Ettari	Per 1000 ett. della super. geografica	Quintali	Per ettaro	Ettari	Per 1000 ett. della super. geografica	Quintali	Per ettaro
227	18.76	21 111	93.00	....	....	....	....	....	....	....	....	1
921	22.38	90 258	98.00	2 500	60.76	19 500	7.80	....	....	....	....	2
913	51.29	93 126	102.00	70	3.93	630	9.00	24	1.35	62	2.60	3
2 061	29.01	204 495	99.22	2 570	36.18	20 130	7.83	24	0.34	62	2.60	
1 053	42.12	106 353	101.00	59	2.36	460	7.80	206	8.24	587	2.85	1
1 686	52.05	173 658	103.00	934	28.84	6 678	7.15	145	4.48	420	2.90	2
1 225	53.92	127 400	104.00	1 145	50.40	9 068	7.92	1 148	50.53	3 444	3.00	3
2 004	80.11	198 396	99.00	3 214	128.48	24 426	7.60	....	....	....	....	4
....	....	....	....	25 000	955.38	200 000	8.00	....	....	....	....	5
816	22.65	82 416	101.00	33 300	924.55	266 400	8.00	....	....	....	....	6
625	32.51	61 250	98.00	4 399	223.84	32 333	7.35	....	....	....	....	7
290	15.57	28 420	98.00	4 131	221.81	30 982	7.50	85	4.56	268	3.15	8
7 699	37.53	777 893	101.04	72 182	351.85	570 347	7.90	1 584	7.72	4 719	2.98	
915	61.27	98 820	108.00	896	60.00	6 362	7.10	455	30.47	1 447	3.18	1
517	16.91	55 319	107.00	140	4.58	980	7.00	183	5.99	531	2.90	2
66	20.28	6 270	95.00	....	....	....	....	....	....	....	....	3
1 579	26.88	164 216	104.00	827	14.08	5 127	6.20	740	12.59	1 968	2.66	4
1 580	47.74	162 740	103.00	707	21.37	4 101	5.80	237	7.16	664	2.80	5
747	19.68	75 447	101.00	562	14.81	3 220	5.73	225	5.93	569	2.53	6
347	7.94	34 006	98.00	95	2.15	655	6.90	58	1.31	174	3.00	7
5 751	25.82	596 818	103.77	3 227	14.49	20 415	6.33	1 898	8.52	5 353	2.82	
827	6.93	83 527	101.00	800	6.71	5 600	7.00	94	0.79	291	3.10	1

## SUPERFICIE COLTIVATA A FAGIOLI ECC.

Segue Tav. II.

Numero d'ordine	Regioni agrarie	Superficie geografica Chil. qu.	Fagioli, Lenticchie, Piselli				Fave, Ceci, Lupini, Vecce, ecc.			
			Sup. coltivata		Produzione		Sup. coltivata		Produzione	
			Ettari	Per 1000 ett. della super. geografica	Ettolitri	Per ettaro	Ettari	Per 1000 ett. della super. geografica	Ettolitri	Per ettaro
1	Pesaro . . . . .	2 961.12	3 315	11.15	24 862	7.50	8 569	28.90	81 405	9.50
2	Ancona . . . . .	1 907.39	1 220	6.39	9 455	7.75	8 770	45.97	80 508	9.18
3	Macerata . . . . .	2 736.63	943	3.44	7 374	7.82	35	0.12	315	9.00
4	Ascoli Piceno . . . . .	2 095.56	5 509	26.28	38 287	6.95	5 721	27.30	55 894	9.77
5	Perugia . . . . .	9 633.46	12 609	13.08	89 523	7.10	10 380	10.77	94 977	9.15
	Tot. della Reg.	19 337.16	23 596	12.20	169 501	7.18	33 475	17.31	313 099	9.35
1	Teramo . . . . .	3 324.74	7 325	22.03	45 415	6.20	9 516	28.62	87 547	9.20
2	Chieti . . . . .	2 861.46	9 816	34.30	60 466	6.16	8 360	29.21	76 494	9.15
3	Aquila . . . . .	6 499.00	3 815	5.87	21 745	5.70	2 721	4.18	21 822	8.02
4	Campobasso . . . . .	4 603.91	6 665	14.47	41 323	6.20	7 098	15.41	57 706	8.13
5	Foggia . . . . .	7 648.40	3 140	4.10	29 359	9.35	5 200	6.79	57 200	11.00
6	Bari . . . . .	5 936.92	3 800	6.40	34 580	9.10	9 615	16.19	96 150	10.00
7	Lecce . . . . .	8 529.75	1 380	1.62	11 316	8.20	1 126	1.32	11 260	10.00
	Tot. della Reg.	39 404.18	35 941	9.12	244 204	6.79	43 635	11.07	408 179	9.35
1	Caserta . . . . .	5 974.48	10 790	18.06	129 480	12.00	9 970	16.68	139 580	14.00
2	Napoli . . . . .	1 065.56	2 620	24.58	30 916	11.80	1 562	14.65	20 618	13.20
3	Benevento . . . . .	1 782.51	5 895	33.07	58 950	10.00	4 400	24.68	57 200	13.00
4	Avellino . . . . .	3 649.20	8 980	24.60	64 656	7.20	2 794	7.65	25 146	9.00
5	Salerno . . . . .	5 505.95	4 380	7.95	44 676	10.20	3 920	7.11	35 672	9.10
6	Potenza . . . . .	10 675.97	8 940	8.37	56 322	6.30	10 380	9.72	114 180	11.00
7	Cosenza . . . . .	7 358.04	3 785	5.14	24 413	6.45	4 200	5.70	37 800	9.00
8	Catanzaro . . . . .	5 975.10	3 593	6.01	40 600	11.30	4 514	7.55	39 271	8.70
9	Reggio Calabria . . . . .	3 923.99	6 814	17.36	66 777	9.80	2 852	7.26	28 520	10.00
	Tot. della Reg.	45 910.80	55 797	12.15	516 790	9.26	44 592	9.71	497 987	11.18

## FAVE, CECI, ECC., PATATE, CANAPE E LINO.

Numero d'ordine	Patate				Canape				Lino			
	Sup. coltivata		Produzione		Sup. coltivata		Produzione		Sup. coltivata		Produzione	
	Ettari	Per 1000 ett. della super. geografica	Quintali	Per ettaro	Ettari	Per 1000 ett. della super. geografica	Quintali	Per ettaro	Ettari	Per 1000 ett. della super. geografica	Quintali	Per ettaro
600	20.24	57 000	95.00	494	16.67	3 063	6.20	920	31.04	2 760	3.00	1
132	6.92	12 276	93.00	107	5.61	749	7.00	220	11.53	634	2.88	2
327	11.94	32 046	98.00	1 290	47.14	8 772	6.80	480	17.54	1 320	2.75	3
1 534	73.20	151 099	98.50	1 224	58.41	7 466	6.10	664	31.69	1 527	2.30	4
1 820	18.89	187 460	103.00	8 373	86.92	46 889	5.60	411	4.27	884	2.15	5
4 413	22.82	439 881	99.68	11 488	59.41	66 939	5.83	2 695	13.94	7 125	2.64	
2 180	65.56	222 360	102.00	720	21.63	3 816	5.30	1 052	31.64	3 345	3.18	1
1 016	35.50	103 632	102.00	691	24.15	3 524	5.10	654	22.86	1 903	2.91	2
3 218	49.51	334 672	104.00	1 401	21.56	9 036	6.45	345	5.31	966	2.80	3
1 034	22.45	104 434	101.00	1 731	37.60	10 213	5.90	2 295	49.85	6 472	2.82	4
756	9.88	73 332	97.00	39	0.51	261	6.70	101	1.32	298	2.95	5
333	5.60	32 634	98.00	....	....	....	....	291	4.90	669	2.30	6
735	8.61	67 620	92.00	360	4.22	2 214	6.15	4 581	53.71	9 895	2.16	7
9 272	23.53	938 684	101.24	4 942	12.54	29 064	5.88	9 319	23.65	23 548	2.53	
715	11.96	67 925	95.00	4 500	75.32	27 900	6.20	3 500	58.58	10 150	2.90	1
685	64.28	72 610	106.00	4 200	394.16	25 704	6.12	834	78.27	2 377	2.85	2
2 300	129.03	223 100	97.00	5 045	283.03	30 270	6.00	2 120	118.93	6 212	2.93	3
2 062	56.50	216 510	105.00	1 084	29.71	6 287	5.80	411	11.26	1 027	2.50	4
480	8.71	47 040	98.00	848	15.40	5 385	6.35	1 533	27.84	3 909	2.55	5
1 928	18.05	196 656	102.00	348	3.26	1 949	5.60	1 904	17.83	4 113	2.16	6
1 516	20.60	150 084	99.00	....	....	....	....	1 980	26.91	4 316	2.18	7
972	16.26	98 172	101.00	....	....	....	....	4 520	75.65	9 492	2.10	8
1 183	30.14	114 751	97.00	1 202	30.63	7 332	6.10	1 748	44.55	4 545	2.60	9
11 841	25.79	1 186 848	100.23	17 227	37.52	101 827	6.08	18 550	40.40	46 141	2.49	

## SUPERFICIE COLTIVATA A FAGIOLI ECC.,

Segue Tav. II.

Numero d'ordine	Regioni agricole	Superficie geografica Chil. qu.	Fagioli, Lenticchie, Piselli				Fave, Ceci, Lupini, Vecce, ecc.			
			Sup. coltivata		Produzione		Sup. coltivata		Produzione	
			Ettari	Per 1000 ett. della super. geografica	Ettolitri	Per ettaro	Ettari	Per 1000 ett. della super. geografica	Ettolitri	Per ettaro
1	Palermo . . . . .	5 086.91	2 625	5.16	28 875	11.00	6 615	13.00	76 072	11.50
2	Messina . . . . .	4 579.00	4 400	9.60	40 260	9.15	12 753	27.85	130 080	10.20
3	Catania . . . . .	5 102.19	6 080	11.91	61 772	10.16	11 780	23.08	131 936	11.20
4	Siracusa . . . . .	3 607.12	2 258	6.10	25 515	11.30	10 871	29.40	118 494	10.90
5	Caltanissetta . . . . .	3 768.82	5 577	14.79	66 924	12.00	13 255	35.17	145 805	11.00
6	Girgenti . . . . .	3 861.72	2 040	5.28	20 196	9.90	7 600	19.68	83 600	11.00
7	Trapani . . . . .	3 145.51	1 174	3.73	11 857	10.10	8 090	25.71	87 372	10.80
	<i>Tot. della Reg.</i>	<i>29 241.27</i>	<i>24 154</i>	<i>8.26</i>	<i>255 399</i>	<i>10.57</i>	<i>70 964</i>	<i>24.27</i>	<i>773 359</i>	<i>10.90</i>
1	Cagliari . . . . .	13 615.40	875	0.64	5 512	6.30	8 570	6.29	78 672	9.18
2	Sassari . . . . .	10 726.65	1 123	1.04	8 141	7.25	4 711	4.39	41 221	8.75
	<i>Tot. della Reg.</i>	<i>24 342.05</i>	<i>1 968</i>	<i>0.82</i>	<i>13 653</i>	<i>6.83</i>	<i>13 281</i>	<i>5.46</i>	<i>119 893</i>	<i>9.03</i>
	<i>Regno . . . . .</i>	<i>296 305.41</i>	<i>312 869</i>	<i>10.56</i>	<i>2 496 192</i>	<i>7.97</i>	<i>300 637</i>	<i>10.14</i>	<i>3 096 747</i>	<i>10.03</i>

## FAVE, CECI, ECC., PATATE, CANAPE E LINO.

Numero d'ordine	Patate				Canape				Lino			
	Sup. coltivata		Produzione		Sup. coltivata		Produzione		Sup. coltivata		Produzione	
	Ettari	Per 1000 ett. della super. geografica	Quintali	Per ettaro	Ettari	Per 1000 ett. della super. geografica	Quintali	Per ettaro	Ettari	Per 1000 ett. della super. geografica	Quintali	Per ettaro
185	3.63	16 835	91.00	....	....	....	....	591	11.62	1 306	2.21	1
450	9.82	44 100	98.00	238	5.20	1 714	7.20	870	19.00	2 071	2.38	2
230	4.50	21 850	95.00	150	2.91	1 200	8.00	763	14.95	2 320	3.04	3
21	0.56	1 890	90.00	819	22.15	6 306	7.70	1 278	34.57	3 681	2.88	4
85	2.25	8 160	96.00	20	0.53	136	6.80	569	15.10	1 229	2.16	5
....	....	....	....	....	....	....	....	760	19.68	1 786	2.35	6
....	....	....	....	....	....	....	....	2 880	91.56	5 328	1.85	7
971	3.32	92 835	95.61	1 227	4.20	9 356	7.62	7 711	26.37	17 721	2.30	
275	2.01	27 225	99.00	97	0.71	650	6.70	420	3.08	861	2.05	1
144	1.34	14 544	101.00	45	0.42	301	6.70	809	7.54	1 715	2.12	2
419	1.72	41 769	99.69	142	0.58	951	6.70	1 229	5.05	2 576	2.10	
68 524	23.12	7 049 879	102.89	133 039	44.90	950 177	7.21	81 116	27.37	233 337	2.88	

## SUPERFICIE COLTIVATA A VITE, OLIVO,

Segue Tav. II.

Numero d'ordine	Regioni agricole	Superficie geografica Chil. qu.	Vite				Olivo			
			Sup. coltivata		Produzione di vino		Sup. coltivata		Produzione di olio	
			Ettari	Per 100 ettari della superf. geografica	Ettolitri	Per ettaro	Ettari	Per 100 ettari della superf. geografica	Ettolitri	Per ettaro
1	Cuneo . . . . .	7 135.65	22 473	3.15	494 406	22.00	....	....	....	....
2	Torino . . . . .	10 534.91	32 115	3.05	770 760	24.00	....	....	....	....
3	Alessandria . . . . .	5 054.92	37 350	7.39	933 750	25.00	....	....	....	....
4	Novara . . . . .	6 543.22	25 364	3.88	507 280	20.00	....	....	....	....
	<i>Tot. della Reg.</i>	29 268.70	117 302	4.01	2 706 196	23.07	....	....	....	....
1	Pavia . . . . .	3 345.20	25 941	7.75	415 056	16.00	....	....	....	....
2	Milano . . . . .	2 992.20	9 033	3.02	108 396	12.00	....	....	....	....
3	Como . . . . .	2 719.83	9 454	3.48	122 902	13.00	1 792	0.65	2 204	1.23
4	Sondrio . . . . .	3 267.60	2 962	0.90	53 316	18.00	....	....	....	....
5	Bergamo . . . . .	2 816.71	13 035	4.63	221 595	17.00	424	0.15	551	1.30
6	Brescia . . . . .	4 257.58	26 419	6.21	396 285	15.00	2 375	0.55	3 563	1.50
7	Cremona . . . . .	1 637.30	19 166	11.71	229 992	12.00	....	....	....	....
8	Mantova . . . . .	2 490.39	34 776	13.96	347 760	10.00	....	....	....	....
	<i>Tot. della Reg.</i>	23 526.81	140 786	5.88	1 895 302	13.46	4 591	0.19	6 318	1.38
1	Verona . . . . .	2 747.34	31 382	11.42	470 730	15.00	3 038	1.10	7 898	2.60
2	Vicenza . . . . .	2 632.38	52 883	20.09	528 830	10.00	251	0.09	361	1.44
3	Belluno . . . . .	3 291.78	3 921	1.19	50 973	13.00	....	....	....	....
4	Udine . . . . .	6 514.73	41 845	6.42	460 295	11.00	....	....	....	....
5	Treviso . . . . .	2 437.60	49 763	20.41	397 888	8.00	....	....	....	....
6	Venezia . . . . .	2 198.04	23 610	10.74	236 100	10.00	....	....	....	....
7	Padova . . . . .	1 955.67	24 720	12.64	296 640	12.00	247	0.12	1 062	4.30
8	Rovigo . . . . .	1 686.19	14 863	8.81	163 493	11.00	....	....	....	....
	<i>Tot. della Reg.</i>	23 463.73	242 987	10.36	2 604 949	10.72	3 536	0.15	9 321	2.64

## BOSCHI, CASTAGNO E TERRE ARABILI.

Numero d'ordine	Boschi		Castagno				Terre arabili		Numero d'ordine
	Superficie		Sup. coltivata		Produzione di castagne		Superficie		
	Ettari	Per 100 ettari della superf. geografica	Ettari	Per 1000 ettari della superf. geografica	Quintali	Per ettaro	Quintali	Per 100 ettari della superf. geografica	
	148 750	20.85	21 300	29.85	234 300	11.00	117 414	16.45	1
	146 060	13.86	15 258	14.48	160 209	10.50	197 416	18.74	2
	63 872	12.63	9 432	18.65	113 184	12.00	246 000	48.66	3
	103 986	15.89	18 784	28.70	225 408	12.00	205 963	31.48	4
	462 668	15.81	64 774	22.13	733 101	11.32	766 793	26.19	
	37 041	11.07	5 848	17.48	67 252	11.50	198 386	59.30	1
	14 173	4.74	....	....	....	....	194 342	61.94	2
	47 374	17.42	1 960	7.20	23 520	12.00	83 130	30.56	3
	57 558	17.60	51 671	158.13	568 381	11.00	28 627	8.76	4
	80 238	23.49	2 838	10.07	34 056	12.00	78 762	27.96	5
	120 710	23.35	17 600	41.33	211 200	12.00	99 308	23.32	6
	8 833	5.39	....	....	....	....	114 656	70.03	7
	2 120	0.85	....	....	....	....	139 253	55.92	8
	368 047	15.64	79 917	33.97	904 409	11.32	936 464	39.80	
	21 134	7.69	8 616	31.36	97 360	11.30	84 260	30.67	1
	43 374	16.48	1 370	5.20	10 960	8.00	145 382	55.23	2
	68 394	20.78	2 640	8.01	23 232	8.80	49 505	15.04	3
	97 011	14.89	3 260	5.00	32 600	10.00	177 871	27.30	4
	32 080	13.16	2 454	10.06	26 994	11.00	91 114	37.37	5
	615	0.28	....	....	....	....	93 477	42.52	6
	741	0.38	5 837	29.84	70 044	12.00	126 610	64.73	7
	....	....	....	....	....	....	109 458	64.91	8
	263 349	11.22	24 177	10.30	261 190	10.80	877 677	37.41	

## SUPERFICIE COLTIVATA A VITE, OLIVO,

Segue Tav. II.

Numero d'ordine	Regioni agrarie	Superficie geografica Chil. qu.	Vite				Olivo			
			Sup. coltivata		Produzione di vino		Sup. coltivata		Produzione di olio	
			Ettari	Per 100 ettari della superf. geografica	Ettolitri	Per ettaro	Ettari	Per 100 ettari della superf. geografica	Ettolitri	Per ettaro
1	Porto Maurizio .	1 209.75	5 884	4.86	105 912	18.00	42 600	35.21	161 880	3.80
2	Genova . . . . .	4 114.45	31 124	7.57	404 612	13.00	38 689	9.40	174 100	4.50
3	Massa e Carrara .	1 779.91	7 318	4.11	87 816	12.00	3 642	2.04	7 284	2.00
	<i>Tot. della Reg.</i>	7 104.11	44 328	6.24	598 340	13.50	84 931	11.95	343 264	4.01
1	Piacenza . . . . .	2 499.56	28 311	11.33	311 421	11.00	....	....	....	....
2	Parma . . . . .	3 239.08	29 636	9.15	355 632	12.00	....	....	....	....
3	Reggio Emilia . .	2 271.74	20 350	8.96	244 200	12.00	....	....	....	....
4	Modena . . . . .	2 501.48	14 764	5.90	191 932	13.00	....	....	....	....
5	Ferrara . . . . .	2 616.77	27 233	10.41	326 796	12.00	....	....	....	....
6	Bologna . . . . .	3 601.76	19 821	5.50	218 031	11.00	7	0.02	14	2.00
7	Ravenna . . . . .	1 922.33	13 181	6.86	144 991	11.00	2 740	1.42	9 836	3.59
8	Forlì . . . . .	1 862.37	15 166	8.14	197 158	13.00	1 947	1.04	4 907	2.52
	<i>Tot. della Reg.</i>	20 515.09	168 462	8.21	1 990 161	11.81	4 694	0.23	14 757	3.14
1	Lucca . . . . .	1 493.21	18 107	12.13	253 498	14.00	14 010	9.38	39 508	2.82
2	Pisa . . . . .	3 056.08	36 309	11.88	435 708	12.00	31 601	10.34	72 682	2.30
3	Livorno . . . . .	326.20	3 569	10.94	60 673	17.00	608	1.86	1 824	3.00
4	Firenze . . . . .	5 873.54	77 278	13.16	927 336	12.00	38 759	6.59	85 269	2.20
5	Arezzo . . . . .	3 309.00	41 566	12.56	457 226	11.00	9 689	2.92	22 672	2.34
6	Siena . . . . .	3 794.46	38 700	10.20	495 360	12.80	15 402	4.05	35 424	2.30
7	Grosseto . . . . .	4 420.59	3 903	0.88	58 545	15.00	9 209	2.08	27 627	3.00
	<i>Tot. della Reg.</i>	22 273.08	219 432	9.85	2 688 346	12.25	119 278	5.36	285 006	2.39
1	Provincia e Regione di Roma .	11 917.13	43 996	3.69	835 924	19.00	41 667	3.49	95 834	2.30

(1) Non si sono potute raccogliere le notizie sulla superficie dei boschi in queste provincie.

## BOSCHI, CASTAGNO E TERRE ARABILI.

Numero d'ordine	Boschi		Castagno				Terre arabili		
	Superficie		Sup. coltivata		Produzione di castagne		Superficie		
	Ettari	Per 100 ettari della superf. geografica	Ettari	Per 1000 ettari della superf. geografica	Quintali	Per ettaro	Quintali	Per 100 ettari della superf. geografica	
	19 381	16.02	320	2.64	3 840	12.00	23 710	19.60	1
	114 022	27.71	43 490	105.70	521 880	12.00	105 726	25.69	2
	42 056	23.63	10 210	57.36	132 730	13.00	26 622	14.95	3
	175 459	24.70	54 020	76.04	658 450	12.19	156 058	21.97	
	43 880	17.55	1 271	5.08	13 981	11.00	146 344	58.54	1
	75 732	23.38	5 232	16.15	62 784	12.00	149 686	46.21	2
	36 343	16.00	2 680	11.79	29 480	11.00	124 269	54.70	3
	29 173	11.66	10 091	40.34	131 183	13.00	117 867	47.11	4
	2 184	0.83	....	....	....	....	146 851	56.12	5
	58 771	16.32	9 979	27.70	119 748	12.00	235 016	65.25	6
	5 693	2.96	1 390	7.23	12 510	9.00	128 636	66.91	7
	75	0.04	274	1.47	3 288	12.00	99 171	53.25	8
	251 851	12.23	30 917	15.07	372 974	12.07	1 147 840	55.95	
	31 218	20.91	27 240	182.42	381 360	14.00	81 796	54.78	1
	(1)	....	3 800	12.43	49 400	13.00	198 880	65.03	2
	(1)	....	153	4.09	1 683	11.00	8 609	26.39	3
	(1)	....	41 427	70.53	534 408	12.90	201 163	34.25	4
	(1)	....	24 091	72.80	308 364	12.80	108 913	32.91	5
	(1)	....	7 763	20.45	93 156	12.00	97 180	25.61	6
	(1)	....	6 643	15.02	81 708	12.30	94 503	21.37	7
	....	....	111 117	49.89	1 450 079	13.05	791 044	35.52	
	249 215	20.91	5 162	4.33	56 782	11.00	432 815	36.32	1



## SUPERFICIE COLTIVATA A VITE, OLIVO,

Segue Tav. II.

Numero d'ordine	Regioni agrarie	Superficie geografica Chil. qu.	Vite			Olivo				
			Sup. coltivata		Produzione di vino		Sup. coltivata		Produzione di olio	
			Ettari	Per 100 ettari della super. geografica	Ettolitri	Per ettaro	Ettari	Per 100 ettari della super. geografica	Ettolitri	Per ettaro
1	Pesaro . . . . .	2 964.12	19 615	6.62	254 995	13.00	3 081	1.03	10 168	3.30
2	Ancona . . . . .	1 907.39	22 449	11.77	291 837	13.00	6 402	3.35	13 445	2.10
3	Macera . . . . .	2 736.63	27 444	10.03	384 216	14.00	4 410	1.61	14 994	3.40
4	Ascoli Piceno. . . . .	2 095.56	25 326	12.09	379 890	15.00	6 695	3.19	13 390	2.00
5	Perugia . . . . .	9 633.46	50 534	5.25	606 408	12.00	55 683	5.78	143 662	2.58
	Tot. della Reg.	19 337.16	145 368	7.52	1 917 346	13.19	76 271	3.94	195 659	2.57
11	Teramo . . . . .	3 324.74	71 250	21.43	783 750	11.00	15 300	4.60	45 900	3.00
2	Chieti . . . . .	2 861.46	35 600	12.44	534 000	15.00	39 322	13.74	116 393	2.96
3	Aquila . . . . .	6 499.00	39 300	6.05	550 200	14.00	1 323	0.20	5 292	4.00
4	Campobasso . . . . .	4 603.91	25 392	5.52	304 704	12.00	12 123	2.63	47 401	3.91
5	Foggia . . . . .	7 618.40	20 440	2.67	306 600	15.00	19 934	2.60	63 788	3.20
6	Bari . . . . .	5 936.92	53 773	9.06	752 822	14.00	82 088	13.82	293 875	3.58
7	Lecce . . . . .	8 529.75	21 600	2.53	302 400	14.00	100 000	11.72	285 000	2.85
	Tot. della Reg.	39 404.18	267 355	6.78	3 534 476	13.22	270 090	6.85	857 619	3.18
1	Caserta . . . . .	5 974.48	29 329	4.91	395 941	13.50	19 664	3.29	117 984	6.00
2	Napoli . . . . .	1 065.56	17 380	16.31	330 220	19.00	765	0 71	3 596	4.70
3	Benevento . . . . .	1 782.51	15 231	8.54	182 772	12.00	7 231	4.05	23 211	3.21
4	Avellino . . . . .	3 649.20	19 707	5.40	335 019	17.00	6 883	1.88	27 532	4.00
5	Salerno . . . . .	5 505.95	21 316	3.87	383 688	18.00	15 113	2.74	59 696	3.95
6	Potenza . . . . .	10 675.97	46 480	4.36	604 240	13.00	6 576	0.61	18 478	2.81
7	Cosenza . . . . .	7 358.04	37 936	5.16	531 104	14.00	15 471	2.10	60 337	3 90
8	Catanzaro . . . . .	5 975.10	32 486	5.44	487 290	15.00	27 264	4.56	124 051	4.55
9	Reggio Calabria. . . . .	3 923.99	24 590	6.27	418 030	17.00	40 331	10.27	201 655	5.00
	Tot. della Reg.	45 910.80	244 455	5.32	3 668 304	15.00	139 298	3.03	636 540	4.57

## BOSCHI, CASTAGNO E TERRE ARABILI.

Numero d'ordine	Boschi		Castagno				Terre arabili	
	Superficie		Sup. coltivata		Produzione di castagne		Superficie	
	Ettari	Per 100 ettari della super. geografica	Ettari	Per 1000 ettari della super. geografica	Quintali	Per ettaro	Quintali	Per 100 ettari della super. geografica
1	45 956	15.50	837	2.82	9 207	11.00	137 785	46.48
2	12 865	6.74	263	1.37	2 367	9.00	105 288	55.20
3	18 977	6.93	450	1.64	5 400	12.00	135 000	49.33
4	3 810	1.82	1 791	8.54	19 701	11.00	86 192	41.13
5	223 813	23.23	6 923	7.18	76 153	11.00	351 673	36.50
	305 421	15.79	10 264	5.31	112 828	10.99	815 938	42.20
1	23 590	7.09	1 360	4.09	12 240	9.00	197 416	59.37
2	31 628	11.05	1 123	3.92	9 545	8.50	127 997	44.73
3	67 578	10.39	35 620	54.80	320 580	9.00	189 996	29.23
4	46 894	10.18	912	1.98	7 296	8.00	282 024	61.25
5	71 258	9.32	159	0.20	1 749	11.00	267 540	34.98
6	27 704	4.67	....	....	....	....	227 882	38.38
7	32 718	3.83	....	....	....	....	241 716	28.34
	301 370	7.66	39 174	9.94	351 410	8.97	1 534 571	38.94
1	51 967	8.70	9 000	15.06	117 000	13.00	435 321	72.86
2	19 916	18.69	910	8.54	10 920	12.00	65 527	61.50
3	12 742	7.15	1 177	6.60	9 062	7.70	126 054	70.71
4	45 539	12.48	11 521	31.57	161 294	14.00	131 154	35.94
5	68 104	12.37	4 322	7.84	60 508	14.00	187 977	34.14
6	163 084	15.27	4 891	4.58	44 019	9.00	381 879	35.77
7	69 488	9.44	19 787	26.89	197 870	10.00	231 980	31.53
8	78 700	13.17	10 526	17.61	126 312	12.00	195 968	32.80
9	38 132	9.72	8 914	22.71	88 248	9.90	71 800	18.30
	547 672	11.93	71 048	15.48	815 233	11.47	1 827 660	39.81

## SUPERFICIE COLTIVATA A VITE, OLIVO,

Segue Tav. II.

Numero d'ordine	Regioni agrarie	Superficie geografica Chil. qu.	Vite			Olivo				
			Sup. coltivata		Produzione di vino Ettolitri	Sup. coltivata		Produzione di olio Per ettaro		
			Ettari	Per 100 ettari della super. geografica		Ettari	Per 100 ettari della super. geografica			
1	Palermo . . . .	5 086.91	53 950	10.61	1 025 050	19.00	16 297	3.20	130 376	8.00
2	Messina . . . .	4 579.00	15 816	3.45	316 320	20.00	14 519	3.17	87 114	6.00
3	Catania . . . .	5 102.19	37 118	7.28	723 801	19.50	35 947	7.05	233 655	6.50
4	Siracusa . . . .	3 697.12	27 740	7.50	554 800	20.00	10 347	2.79	72 429	7.00
5	Caltanissetta . .	3 768.82	26 523	7.04	539 212	20.33	4 288	1.13	34 304	8.00
6	Girgenti . . . .	3 861.72	11 890	3.08	249 690	21.00	5 720	1.48	34 320	6.00
7	Trapani . . . .	3 145.51	38 417	12.21	837 490	20.80	17 255	5.48	138 040	8.00
	Tot. della Reg.	29 241.27	211 454	7.23	4 245 363	20.08	104 373	3.57	730 238	6.99
1	Cagliari . . . .	13 615.40	12 438	0.91	227 615	18.30	4 103	0.30	21 089	5.14
2	Sassari . . . .	10 726.65	11 748	1.10	223 212	19.00	47 479	4.42	189 916	4.00
	Tot. della Reg.	24 312.05	24 186	0.99	450 827	18.64	51 582	2.12	211 005	4.09
	Tot. delle Reg.	296 305.41	1 870 109	6.31	27 136 534	14.51	600 311	3.04	3 385 591	3.76

## BOSCHI, CASTAGNO E TERRE ARABILI.

Boschi		Castagno				Terre arabili		Numero d'ordine
Superficie		Sup. coltivata		Produzione di castagne		Superficie		
Ettari	Per 100 ettari della super. geografica	Ettari	Per 1000 ettari della super. geografica	Quintali	Per ettaro	Quintali	Per 100 ettari della super. geografica	
12 068	2.37	419	0.82	4 609	11.00	289 031	56.82	1
27 872	6.09	1 200	2.62	14 400	12.00	158 806	34.68	2
54 164	10.62	831	1.62	9 972	12.00	196 803	38.57	3
2 864	0.77	....	....	....	....	196 371	53.11	4
1 768	0.47	718	1.90	6 462	9.00	199 839	53.02	5
1 677	0.43	....	....	....	....	78 800	20.41	6
1 731	0.55	....	....	....	....	74 219	23.59	7
102 144	3.49	3 168	1.08	35 443	11.19	1 193 809	40.83	
395 332	29.04	2 056	1.51	16 448	8.00	275 823	20.26	1
202 655	18.89	....	....	....	....	193 915	18.08	2
597 987	24.57	2 056	0.84	16 448	8.00	469 738	19.30	
3 656 401	12.34	495 794	16.73	5 768 347	11.64	10 950 467	36.95	

# MOVIMENTO

DEI

## PREZZI DI ALCUNI GENERI ALIMENTARI

DAL 1862 AL 1877.

(Medie dei massimi).

### PREZZI MEDI DEL FRUMENTO GENTILE

Per ettolitro.

Tav. I.

	1862	1863	1864	1865	1866	1867	1868	1869	1870	1871	1872	1873	1874	1875	1876	1877
<i>Genova.</i>																
Gennaio . . .	25.50	23.00	24.62	19.00	21.31	33.75	34.50	26.37	22.75	25.50	27.81	30.00	34.43	21.25	25.00	29.12
Febbraio . .	26.00	23.00	24.43	19.50	21.50	30.50	34.85	25.63	22.00	32.18	27.18	30.37	34.62	21.00	24.69	30.81
Marzo . . . .	25.60	23.00	23.50	19.70	21.50	30.80	36.00	29.80	22.50	26.15	27.00	31.00	35.40	25.00	24.75	29.75
Aprile . . . .	24.12	22.75	23.37	20.37	21.87	29.25	36.00	24.25	23.75	26.06	27.12	31.50	36.00	20.37	24.84	33.19
Maggio . . . .	23.50	23.00	22.75	19.75	22.87	30.25	36.37	23.00	29.12	25.87	27.25	33.06	33.68	22.37	24.95	38.90
Giugno . . . .	22.20	23.40	22.65	19.90	24.90	28.50	32.65	23.20	27.60	25.70	27.30	33.10	31.40	23.65	25.00	34.37
Luglio . . . .	22.87	23.50	22.06	19.00	25.06	28.43	32.75	22.81	30.50	25.22	27.81	32.00	28.87	25.37	24.50	34.30
Agosto . . . .	23.22	22.81	21.62	19.50	26.50	29.16	29.43	23.50	29.42	29.12	28.06	32.50	23.50	25.87	24.25	35.45
Settembre . .	22.40	21.35	20.20	19.45	25.80	29.43	29.25	23.10	28.70	31.30	27.95	34.30	21.20	24.65	23.55	37.12
Ottobre . . .	21.87	21.25	20.00	19.62	27.00	32.00	28.20	23.00	28.50	29.43	29.00	34.37	21.25	24.43	24.88	37.75
Novembre . .	23.00	22.25	19.75	20.81	27.62	34.06	27.56	23.00	27.12	29.06	30.56	34.25	21.12	21.25	25.25	38.25
Dicembre . .	23.00	23.10	19.00	21.85	29.25	33.40	26.85	23.00	25.55	28.10	30.80	34.00	21.50	25.05	28.00	38.30
<i>Med. annuale</i>	23.61	22.70	21.99	19.87	24.59	30.79	32.04	24.22	26.46	27.81	28.15	32.54	28.58	23.60	24.97	34.77

## PREZZI MEDI DEL FRUMENTO GENTILE

Segue Tav. I.

Per ettolitro.

	1862	1863	1864	1865	1866	1867	1868	1869	1870	1871	1872	1873	1874	1875	1876	1877
<i>Brescia.</i>																
Gennaio . . .	23.39	21.70	20.00	17.94	17.36	23.67	28.92	23.41	19.99	23.35	26.63	30.61	30.94	23.25	21.22	25.80
Febbraio . . .	24.72	21.14	20.33	18.22	17.51	27.79	31.62	22.83	19.83	24.58	27.50	30.08	34.05	21.96	20.89	25.27
Marzo . . . .	23.18	20.76	21.11	18.56	17.49	26.26	30.33	21.38	19.80	24.00	26.93	29.96	34.30	21.91	22.50	24.90
Aprile . . . .	23.45	20.39	21.95	18.89	17.25	26.64	31.49	21.63	19.15	22.89	26.42	28.66	35.83	21.87	20.50	24.67
Maggio . . . .	21.06	19.64	22.92	18.73	19.06	26.19	33.37	20.33	21.26	23.00	26.83	29.04	34.82	21.30	22.24	27.75
Giugno . . . .	22.20	19.78	22.33	18.11	21.98	24.67	29.53	19.92	22.33	23.47	27.25	29.33	37.26	20.75	22.45	25.50
Luglio . . . .	25.83	19.19	19.78	17.56	23.69	22.77	25.46	19.55	23.14	24.08	29.58	25.26	28.27	21.71	22.96	22.98
Agosto . . . .	24.72	19.28	18.69	17.08	24.34	22.99	22.96	19.32	22.95	24.04	29.12	26.09	25.11	22.50	22.60	27.15
Settembre . .	23.33	19.45	18.11	16.87	20.51	22.50	23.36	19.16	22.24	24.84	28.75	28.50	24.44	21.78	22.49	28.83
Ottobre . . .	23.47	19.20	18.61	16.61	21.51	23.94	24.31	19.31	22.38	24.38	29.55	30.66	24.57	21.28	23.14	26.33
Novembre . .	22.06	19.39	18.46	17.09	20.76	25.84	24.71	19.46	22.65	27.45	30.33	27.95	24.23	21.84	24.59	27.46
Dicembre . .	22.15	19.44	17.84	17.25	21.86	27.47	24.28	19.67	24.13	26.39	29.92	29.54	24.21	21.35	25.80	26.96
<i>Med. annuale</i>	23.29	19.94	20.01	17.21	20.27	25.06	27.55	20.49	21.65	24.37	28.23	28.81	29.83	21.79	22.61	26.13
<i>Verona.</i>																
Gennaio . . .	22.81	19.08	18.66	16.98	16.11	24.69	25.23	20.92	18.79	23.34	27.26	29.98	32.68	22.70	20.55	25.82
Febbraio . . .	21.65	18.85	18.33	16.90	15.83	22.87	25.42	20.95	18.97	25.08	27.29	29.63	33.46	21.20	21.42	25.28
Marzo . . . .	21.32	18.88	19.38	16.98	15.71	22.59	25.28	19.48	19.06	24.18	26.46	29.92	34.65	20.27	20.54	25.36
Aprile . . . .	21.02	18.99	21.25	16.69	15.93	22.43	26.02	19.37	19.00	23.62	27.15	29.00	37.33	20.97	20.60	24.85
Maggio . . . .	18.98	18.75	21.46	16.40	19.06	19.73	29.16	19.11	21.57	22.93	27.21	29.26	35.50	19.54	21.69	27.79
Giugno . . . .	20.25	18.42	21.10	15.02	17.41	20.42	23.69	18.97	21.33	23.88	27.15	27.42	37.69	19.80	21.98	23.91
Luglio . . . .	22.38	18.27	19.81	16.02	18.70	19.07	21.46	19.10	21.29	23.31	27.61	27.03	26.06	21.93	23.63	21.92
Agosto . . . .	21.68	18.47	17.53	15.38	17.88	19.38	20.58	18.79	23.19	23.04	27.47	27.56	23.41	21.21	22.25	22.72
Settembre . .	20.00	18.44	16.97	16.65	18.41	20.03	20.55	19.20	21.50	24.26	27.36	29.68	23.51	20.45	22.86	24.25
Ottobre . . .	20.48	18.05	16.83	14.85	18.48	22.14	21.11	19.17	21.95	26.23	29.11	30.65	23.56	20.41	23.13	25.80
Novembre . .	20.43	18.19	17.08	15.93	19.50	22.33	22.85	19.11	23.06	26.34	30.32	31.73	22.88	20.97	24.70	24.87
Dicembre . .	19.65	18.19	16.95	16.49	21.53	22.80	21.60	18.60	23.33	26.97	29.65	31.99	22.38	20.55	26.07	24.90
<i>Med. annuale</i>	20.89	18.55	18.78	16.19	17.63	21.54	23.58	18.57	21.08	24.43	27.87	29.49	29.47	20.83	22.45	24.79

N.B. Mancando alcune settimane degli anni 1871 e 1873 per il mercato di Brescia, ci siamo serviti, per gli identici anni, delle mercuriali del mercato di Bergamo.

## PREZZI MEDI DEL FRUMENTO GENTILE

Per ettolitro.

Segue Tav. I.

	1862	1863	1864	1865	1866	1867	1868	1869	1870	1871	1872	1873	1874	1875	1876	1877
Gennaio . . .	29.74	26.07	27.15	24.81	24.42	28.30	32.49	28.39	25.65	28.13	29.68	31.81	35.91	26.67	25.99	28.20
Febbraio . . .	29.45	26.43	27.53	24.71	24.14	29.16	34.51	29.15	25.15	29.42	29.42	31.47	37.41	27.00	25.40	27.75
Marzo . . . .	27.68	26.70	27.25	24.77	23.56	29.60	34.34	27.36	24.63	28.19	29.42	33.18	38.88	23.61	25.58	26.23
Aprile . . . .	27.15	26.58	26.82	25.00	23.56	29.94	35.49	27.36	25.31	28.05	29.08	33.35	39.19	23.06	26.16	26.54
Maggio . . . .	26.14	27.44	26.44	24.57	24.31	30.18	35.86	26.33	25.65	28.05	29.50	33.43	39.38	22.86	26.94	31.24
Giugno . . . .	27.20	25.52	26.05	24.14	24.86	28.96	32.36	25.72	26.33	28.59	31.33	33.93	39.07	23.66	26.48	28.35
Luglio . . . .	26.57	26.15	24.43	21.98	26.27	28.05	29.65	25.83	26.20	28.05	32.32	31.47	33.92	24.89	26.17	27.16
Agosto . . . .	24.52	25.78	23.06	21.26	26.62	26.88	27.39	25.25	25.39	27.36	20.53	36.20	25.61	24.25	26.68	26.45
Settembre . .	25.66	25.76	23.14	21.61	25.29	28.73	29.28	25.31	25.55	26.67	29.42	33.83	25.00	24.78	24.92	28.65
Ottobre . . . .	26.43	25.28	23.70	22.55	25.30	29.75	29.42	25.54	25.99	28.73	29.93	34.20	24.79	25.31	26.68	28.73
Novembre . . .	25.26	25.71	24.14	24.52	25.31	29.75	29.93	25.54	26.34	29.07	11.81	34.57	24.73	24.28	...	29.34
Dicembre . . .	26.30	25.86	24.54	24.37	26.47	31.26	28.94	25.65	26.74	29.34	32.73	35.57	23.87	26.13	28.20	29.29
<i>Med. annuale</i>	26.94	26.11	25.44	23.69	25.01	29.23	31.61	26.45	25.74	28.30	30.43	33.58	32.31	24.71	26.29	28.16

## Catanzaro.

Gennaio . . . .	27.00	26.00	26.80	22.32	27.00	27.75	25.50	20.75	22.00	25.00	23.00	26.00	31.40	25.85	20.40	22.00
Febbraio . . . .	27.00	25.00	22.60	22.50	27.00	27.50	25.50	20.20	21.75	25.00	23.00	26.00	33.00	25.92	19.60	23.12
Marzo . . . . .	26.96	25.00	22.66	22.50	27.60	27.50	28.80	19.00	21.20	24.60	22.00	27.00	32.50	24.22	19.24	23.34
Aprile . . . . .	26.80	24.40	22.75	22.50	30.45	27.50	31.75	19.00	23.00	23.00	22.00	27.00	32.50	21.00	20.05	23.57
Maggio . . . . .	25.25	24.40	22.60	25.80	31.50	26.00	31.00	19.00	24.00	22.00	22.00	27.00	36.00	21.00	21.20	25.38
Giugno . . . . .	23.82	24.40	24.80	25.80	27.80	23.80	26.20	20.80	22.40	20.80	23.00	26.60	32.70	21.10	21.20	22.60
Luglio . . . . .	25.30	23.65	22.60	22.75	27.00	23.00	20.25	23.50	21.00	19.00	23.00	25.00	25.50	20.70	21.20	18.85
Agosto . . . . .	26.00	23.00	21.70	23.50	28.00	23.00	17.00	22.00	21.00	19.50	23.00	25.00	25.90	22.00	20.20	20.89
Settembre . . .	26.00	22.76	21.10	23.70	29.20	23.00	17.60	22.00	21.00	22.40	23.00	26.60	25.62	22.00	19.60	22.65
Ottobre . . . .	26.00	22.70	20.50	24.00	30.75	23.25	18.00	22.00	21.00	23.00	23.00	30.75	24.50	20.40	19.60	23.87
Novembre . . .	26.00	23.50	21.10	25.25	27.87	25.25	19.50	22.00	21.00	23.00	24.50	31.00	24.50	20.45	19.60	26.35
Dicembre . . .	26.00	23.00	21.10	26.00	26.90	26.00	20.60	22.00	23.00	23.00	24.40	33.80	25.70	20.40	22.00	26.90
<i>Med. annuale</i>	26.01	23.94	22.29	23.88	28.22	26.13	23.47	21.02	21.86	21.52	23.02	27.65	29.15	22.09	20.32	23.30

## PREZZI MEDI DEL GRANTURCO NOSTRANO

TAV. II.

Per ettolitro.

	1862	1863	1864	1865	1866	1867	1868	1869	1870	1871	1872	1873	1874	1875	1876	1877
--	------	------	------	------	------	------	------	------	------	------	------	------	------	------	------	------

*Asti.*

Gennaio . . .	19.90	11.10	10.60	11.75	11.80	17.35	18.42	11.60	9.83	13.35	18.05	15.40	20.48	13.73	10.33	16.36
Febbraio . . .	20.00	10.80	10.80	11.70	11.80	18.75	19.47	11.12	9.67	16.65	18.40	15.13	21.70	13.15	10.03	13.25
Marzo . . . .	19.60	10.75	11.55	11.95	11.88	18.25	18.61	10.80	9.42	14.35	18.15	14.65	22.50	13.05	9.75	15.41
Aprile . . . .	18.60	10.25	11.75	12.65	12.10	15.71	18.38	10.26	9.85	14.40	18.35	13.55	25.86	12.38	9.88	15.41
Maggio . . . .	17.05	9.80	12.80	12.10	13.25	18.11	18.87	9.61	10.83	14.75	18.90	14.45	24.93	10.80	11.49	16.92
Giugno . . . .	16.85	10.20	12.55	11.60	15.65	18.91	16.29	9.95	11.21	17.10	21.10	13.75	25.95	10.81	10.49	15.41
Luglio . . . .	18.55	10.30	12.55	11.75	14.20	19.30	14.20	9.70	11.98	18.85	22.20	13.75	24.95	10.75	11.11	16.34
Agosto . . . .	15.30	10.55	12.20	11.70	15.05	19.02	13.55	9.93	11.93	17.85	18.95	14.85	22.21	10.42	12.64	17.82
Settembre . .	12.20	10.32	10.85	10.60	13.89	15.72	11.13	10.22	12.28	16.25	13.80	16.65	15.38	10.10	13.18	17.35
Ottobre . . . .	11.25	10.40	10.85	10.90	13.95	16.85	12.56	10.22	12.56	17.30	14.30	18.00	15.27	10.23	13.39	18.76
Novembre . . .	11.00	10.65	11.50	11.50	15.05	18.11	12.61	9.95	13.00	18.30	15.90	18.45	14.65	10.30	14.08	18.71
Dicembre . . .	11.25	10.70	11.45	11.80	16.55	17.70	11.80	9.63	14.75	18.25	16.15	18.85	14.46	10.57	17.56	18.44
<i>Med. annuale</i>	15.96	10.48	11.62	11.67	13.76	17.81	15.47	10.25	11.44	16.45	17.89	15.65	20.69	11.35	11.99	16.74

*Crema.*

Gennaio . . . .	17.69	9.98	9.23	9.40	10.45	15.50	15.75	9.78	8.83	13.00	18.12	13.77	19.45	13.54	9.45	14.11
Febbraio . . . .	17.09	9.68	9.98	10.18	11.00	15.25	16.17	10.00	8.00	14.17	17.25	12.88	20.06	11.97	9.31	14.57
Marzo . . . . .	17.32	9.82	10.00	10.48	11.36	14.40	15.33	8.90	8.20	13.40	17.20	12.80	21.06	12.43	8.97	13.68
Aprile . . . . .	17.04	9.57	10.75	11.18	11.83	15.00	16.00	9.63	8.00	13.38	18.25	11.63	23.51	12.68	8.84	13.82
Maggio . . . . .	15.80	8.90	11.60	10.93	12.03	14.49	16.00	8.64	8.50	14.38	18.87	12.75	22.78	11.97	10.20	15.62
Giugno . . . . .	17.23	8.92	11.18	11.05	14.80	14.91	13.90	8.90	9.67	17.80	21.30	14.30	25.88	10.60	10.60	15.21
Luglio . . . . .	18.20	9.00	10.65	11.66	13.50	15.33	12.13	8.38	11.31	20.75	20.64	13.88	26.81	10.26	10.91	15.57
Agosto . . . . .	15.01	9.57	10.28	11.33	14.82	14.60	12.25	8.00	11.50	19.87	17.87	14.00	22.52	10.12	10.76	15.50
Settembre . . .	12.88	9.54	9.94	10.32	13.30	12.34	11.50	8.40	11.00	15.90	14.00	16.40	14.82	9.69	11.47	15.82
Ottobre . . . .	10.15	9.13	9.70	9.72	11.40	13.00	12.13	8.00	10.88	15.62	13.88	16.75	13.68	9.69	11.90	15.53
Novembre . . . .	10.45	9.00	9.48	9.85	12.63	12.88	11.25	8.25	11.25	16.50	13.13	17.38	13.11	10.12	12.88	15.82
Dicembre . . . .	9.94	9.26	9.60	11.00	14.02	13.66	11.00	8.50	13.00	16.80	14.10	17.60	13.63	10.26	14.50	16.10
<i>Med. annuale</i>	14.90	9.36	10.19	11.43	12.59	13.45	17.12	8.78	10.84	15.96	17.05	14.51	19.78	11.11	11.65	15.11

PREZZI MEDI DEL GRANTURCO NOSTRANO

Per ettolitro.

Segue Tav. II.

	1862	1863	1864	1865	1866	1867	1868	1869	1870	1871	1872	1873	1874	1875	1876	1877
<i>Verona.</i>																
Gennaio . . .	17.53	12.84	11.46	11.17	12.96	15.25	15.88	11.48	10.05	16.37	22.22	17.43	22.78	17.38	12.66	17.15
Febbraio . .	17.53	12.89	11.83	11.09	12.92	16.02	16.53	11.60	9.95	17.52	22.35	16.83	23.75	16.23	12.51	17.05
Marzo . . . .	18.04	12.53	12.81	11.44	12.80	16.07	15.38	10.61	10.00	17.56	22.27	16.99	25.34	15.98	11.97	16.55
Aprile . . . .	18.63	12.55	13.89	11.78	12.91	16.04	15.23	10.71	10.59	18.12	23.12	16.30	26.73	15.92	12.03	15.99
Maggio . . . .	18.18	12.28	14.35	11.39	12.87	15.05	15.17	10.22	11.38	18.16	23.50	16.58	26.01	14.92	14.10	17.36
Giugno . . . .	19.33	11.66	13.96	10.83	14.53	15.27	14.48	10.61	11.36	20.88	23.29	17.15	29.23	13.55	14.97	17.17
Luglio . . . .	21.95	12.21	13.66	11.16	16.90	15.46	12.16	10.12	13.84	24.60	26.46	15.80	28.58	13.15	15.62	17.19
Agosto . . . .	19.78	12.26	12.87	11.28	15.26	15.59	11.56	10.40	15.85	24.23	22.04	16.87	23.56	12.83	14.55	18.59
Settembre . .	14.71	11.81	11.09	11.06	13.75	13.66	11.67	9.99	13.36	20.40	15.75	18.25	18.28	11.99	14.83	18.20
Ottobre . . . .	13.37	11.45	10.38	11.47	12.66	14.28	12.03	10.20	14.50	20.81	16.37	20.31	17.47	11.65	14.92	18.07
Novembre . . .	13.58	11.73	10.60	12.24	13.86	14.50	12.32	10.08	15.07	21.74	17.25	21.56	17.26	12.56	15.63	19.04
Dicembre . . .	13.16	11.76	11.08	13.21	14.97	14.70	12.20	10.05	16.79	22.03	17.89	22.07	17.58	12.80	17.56	19.34
<i>Med. annuale</i>	17.15	12.16	12.33	11.51	13.87	15.16	13.72	10.51	12.73	20.20	21.04	18.01	23.05	14.08	14.26	17.64

*Firenze.*

Gennaio . . . .	18.25	10.20	10.22	11.93	12.25	15.79	16.42	11.29	10.26	14.28	17.10	17.10	20.51	13.85	11.55	14.36
Febbraio . . .	18.39	10.34	10.72	11.49	12.21	16.76	19.32	10.26	10.26	15.05	17.10	17.10	23.33	13.75	9.58	14.02
Marzo . . . . .	17.24	10.11	11.04	11.49	10.95	16.56	17.72	9.71	10.26	14.77	17.10	16.42	24.81	13.00	9.58	13.21
Aprile . . . . .	15.80	9.89	11.22	11.49	10.95	16.76	17.86	9.58	10.26	14.36	17.10	13.29	22.42	13.35	10.26	13.34
Maggio . . . . .	14.08	9.53	10.94	11.54	11.36	17.10	17.79	9.24	10.26	14.36	17.10	14.17	20.48	11.84	10.19	15.32
Giugno . . . . .	13.78	9.20	12.10	11.69	12.18	11.65	15.65	9.17	10.26	14.36	18.74	15.59	20.48	10.80	10.33	15.04
Luglio . . . . .	13.79	6.72	...	10.95	12.65	...	14.02	9.58	11.63	14.36	19.84	15.73	20.32	11.17	10.95	15.05
Agosto . . . . .	13.79	10.91	13.68	12.20	12.65	15.80	13.70	9.58	12.48	14.36	19.84	17.10	18.40	11.20	11.60	16.42
Settembre . . .	12.06	10.30	12.67	11.38	12.81	13.73	11.71	10.95	12.46	14.63	19.84	18.47	16.63	10.56	12.08	16.42
Ottobre . . . .	11.17	10.34	11.49	11.49	12.56	13.83	11.41	11.29	11.63	16.07	16.76	19.38	14.04	10.94	12.54	16.42
Novembre . . .	11.06	10.34	11.57	11.88	12.65	15.14	13.08	10.78	11.63	17.44	16.41	19.84	13.77	11.35	...	16.42
Dicembre . . . .	10.32	10.18	12.03	12.07	14.33	15.33	12.43	9.85	14.07	17.10	17.10	20.52	12.96	11.35	14.36	16.42
<i>Med. annuale</i>	14.19	9.84	11.61	11.63	12.29	15.31	15.09	10.11	11.29	15.09	17.83	17.73	19.01	11.93	11.18	15.20

PREZZI MEDI DELL'OLIO D'ULIVA DI PRIMA QUALITÀ

Tav. III.

Per ettolitro.

	1862	1863	1864	1865	1866	1867	1868	1869	1870	1871	1872	1873	1874	1875	1876	1877
--	------	------	------	------	------	------	------	------	------	------	------	------	------	------	------	------

Genova.

Gennaio . . . . .	183.16	193.23	174.00	174.00	183.16	201.48	187.74	183.16	192.32	174.00	188.65	201.48	193.50	117.00	158.40	154.80
Febbraio . . . . .	184.99	183.16	174.00	174.00	183.16	206.05	196.90	192.32	192.32	174.00	187.74	201.48	193.50	119.70	158.40	154.80
Marzo . . . . .	184.99	183.16	174.00	174.00	183.16	206.05	201.48	192.32	192.32	174.00	187.74	141.95	190.50	118.80	158.40	153.90
Aprile . . . . .	184.99	164.84	183.16	174.00	183.16	210.63	206.05	183.16	192.32	174.00	187.74	151.12	184.50	129.60	156.60	154.70
Maggio . . . . .	184.99	183.16	183.16	183.16	174.00	210.63	210.63	183.16	206.05	169.42	192.32	174.50	173.20	144.00	156.60	184.50
Giugno . . . . .	184.99	177.66	183.16	183.16	160.26	210.63	206.05	183.16	208.80	174.00	201.48	174.00	171.00	148.50	154.80	189.00
Luglio . . . . .	184.99	177.66	183.16	178.58	192.32	210.63	206.05	183.16	206.05	174.00	201.48	174.00	162.00	148.50	154.80	193.50
Agosto . . . . .	184.99	177.66	183.16	183.16	187.74	215.21	206.05	183.16	201.48	174.00	206.05	174.00	158.40	149.50	153.90	193.50
Settembre . . . . .	187.74	183.16	183.16	183.16	192.32	219.79	201.48	192.32	196.90	174.00	201.48	175.83	156.60	151.20	154.80	193.50
Ottobre . . . . .	187.74	183.16	179.50	183.16	187.74	219.79	201.48	192.32	174.00	174.00	201.48	178.58	153.00	151.20	155.70	151.20
Novembre . . . . .	194.15	174.00	174.00	183.16	196.90	210.63	196.90	192.32	201.48	183.16	201.48	196.90	153.00	160.20	156.60	153.00
Dicembre . . . . .	194.15	174.00	174.00	183.16	201.48	201.48	196.90	192.32	174.00	188.65	201.48	196.90	149.40	157.50	156.60	....
<i>Media annuale</i> . . . . .	187.65	179.51	179.04	179.72	193.79	210.25	201.47	187.74	194.83	175.60	188.16	178.35	169.89	141.31	156.30	170.58

Prezzi delle derrate.



## PREZZI MEDI DELL'OLIO D'ULIVA DI PRIMA QUALITÀ

Segue Tav. III.

Per ettolitro.

	1867	1868	1869	1870	1871	1872	1873	1874	1875	1876	1877
<i>Lucca.</i>											
Gennaio . . . .	172.80	186.00	160.00	150.00	135.00	131.00	133.00	150.00	160.00	148.00	152.00
Febbraio . . . .	172.80	186.00	150.00	150.00	130.00	137.00	115.00	150.00	160.00	148.00	152.00
Marzo . . . . .	172.80	186.00	150.00	150.00	133.00	137.00	115.00	150.00	160.00	148.00	152.00
Aprile . . . . .	172.00	186.00	141.00	150.00	133.00	133.00	115.00	160.00	148.00	148.00	152.00
Maggio . . . . .	172.00	180.20	145.00	154.00	133.00	133.00	115.00	160.00	148.00	160.00	152.00
Giugno . . . . .	172.00	180.00	145.00	154.00	133.00	133.00	115.00	160.00	148.00	152.00	152.00
Luglio . . . . .	172.00	155.00	145.00	154.00	130.00	133.00	115.00	160.00	148.00	152.00	152.00
Agosto . . . . .	172.00	155.00	145.00	154.00	130.00	133.00	115.00	160.00	148.00	152.00	152.00
Settembre . . . .	172.00	160.00	148.00	154.00	130.00	133.00	150.00	160.00	148.00	152.00	152.00
Ottobre . . . . .	202.25	160.00	148.00	154.00	135.00	138.00	150.00	160.00	148.00	152.00	162.00
Novembre . . . .	202.25	160.00	150.00	135.00	130.00	133.00	150.00	160.00	148.00	152.00	162.00
Dicembre . . . .	202.25	160.00	150.00	135.00	131.00	133.00	150.00	160.00	148.00	152.00	172.00
<i>Media annuale.</i>	179.76	171.19	148.09	148.67	131.92	133.92	128.67	157.50	151.83	151.33	155.33

*Porto Maurizio.*

Gennaio . . . . .	240.00	230.00	190.00	210.00	120.00	165.00	180.00	160.00	150.00	150.00	180.00
Febbraio . . . .	215.00	230.00	190.00	205.00	144.00	166.00	127.00	165.00	150.00	150.00	180.00
Marzo . . . . .	180.00	225.00	190.00	210.00	135.00	170.00	150.00	180.00	180.00	150.00	180.00
Aprile . . . . .	180.00	220.00	190.00	210.00	170.00	170.00	165.00	180.00	169.00	155.00	180.00
Maggio . . . . .	180.00	209.00	186.00	210.00	190.00	185.00	175.00	175.00	170.00	155.00	180.00
Giugno . . . . .	215.00	200.00	184.00	210.00	196.00	195.00	180.00	175.00	175.00	155.00	180.00
Luglio . . . . .	235.00	206.00	180.00	210.00	160.00	200.00	185.00	165.00	165.00	160.00	181.00
Agosto . . . . .	245.00	208.00	200.00	200.00	160.00	200.00	185.00	...	...	160.00	181.00
Settembre . . . .	245.00	208.00	200.00	120.00	160.00	200.00	...	...	...	165.00	181.00
Ottobre . . . . .	245.00	208.00	205.00	120.00	160.00	200.00	190.00	...	...	170.00	181.00
Novembre . . . .	245.00	192.00	215.00	105.00	160.00	180.00	...	...	...	175.00	181.00
Dicembre . . . .	245.00	190.00	205.00	103.00	160.00	180.00	...	...	...	180.00	181.00
<i>Media annuale.</i>	222.08	210.50	194.58	176.08	159.58	184.25	170.77	171.43	165.57	160.42	180.50

## PREZZI MEDI DELLA CARNE D'AGNELLO

Per chilogramma.

TAV. IV.

	1872	1873	1874	1875	1876	1877	1871	1872	1873	1874	1875	1876	1877
<i>Torino.</i>						<i>Genova.</i>							
Gennaio . . .	1.20	1.55	1.55	1.50	1.60	1.50	1.21	1.21	1.41	1.91	1.86	1.86	1.86
Febbraio . .	1.25	1.55	1.55	1.50	1.60	1.50	1.21	1.21	1.41	1.91	1.86	1.86	1.86
Marzo . . . .	1.20	1.60	1.55	1.60	1.55	1.60	1.21	1.21	1.41	1.91	1.86	1.86	1.86
Aprile . . . .	1.15	1.55	1.55	1.50	1.60	1.60	1.21	1.21	1.71	1.91	1.66	1.86	1.86
Maggio . . . .	1.20	1.55	1.55	1.60	1.55	1.60	1.21	1.21	1.71	1.71	1.66	2.06	1.86
Giugno . . . .	1.20	1.55	1.55	1.60	1.60	..	1.21	1.21	1.71	1.71	1.86	2.06	1.86
Luglio . . . .	1.35	..	1.60	1.50	..	..	1.21	1.21	1.71	1.41	1.86	2.06	1.86
Agosto . . . .	1.45	..	1.60	1.60	..	..	1.21	1.21	1.71	1.36	1.86	1.86	1.86
Settembre . .	1.45	1.60	1.60	1.50	1.50	1.50	1.21	1.31	1.71	1.36	1.86	1.86	1.86
Ottobre . . .	1.45	1.60	1.65	1.50	1.55	1.60	1.21	1.41	1.71	1.36	1.96	1.86	1.86
Novembre . .	1.45	1.50	1.55	1.50	1.50	1.50	1.21	1.41	1.71	1.36	1.96	1.86	1.86
Dicembre . .	1.55	1.45	1.55	1.60	1.45	1.60	1.21	1.41	1.71	1.36	1.96	1.86	1.86
<i>Med. annuale</i>	1.33	1.55	1.57	1.55	1.55	1.56	1.21	1.27	1.63	1.61	1.85	1.93	1.86
<i>Livorno.</i>						<i>Napoli.</i>							
Gennaio . . .	1.26	1.40	1.45	1.45	0.90	0.88	0.95	1.23	1.28	1.44	1.15	1.03	0.88
Febbraio . .	1.35	1.50	1.45	1.45	0.90	0.88	0.95	1.09	1.28	1.44	1.15	1.03	0.88
Marzo . . . .	1.50	1.50	1.45	1.45	0.90	0.88	1.09	1.09	1.28	1.44	1.14	1.12	0.88
Aprile . . . .	1.20	1.50	1.45	1.45	0.90	0.88	1.23	0.99	1.18	1.44	1.15	1.12	0.93
Maggio . . . .	1.20	1.50	1.45	1.45	..	..	1.23	0.99	1.09	1.44	1.15	0.93	0.98
Giugno . . . .	1.20	1.50	1.45	1.45	..	..	1.23	0.99	1.09	1.44	1.15	0.93	0.98
Luglio . . . .	1.20	1.50	1.45	1.45	..	..	1.23	0.99	1.09	1.23	1.15	1.02	0.93
Agosto . . . .	1.20	1.50	1.45	1.45	..	..	1.23	0.99	1.09	1.15	1.15	1.02	0.93
Settembre . .	1.20	1.50	1.45	1.75	0.80	0.78	1.23	0.99	1.09	1.15	1.15	1.02	0.93
Ottobre . . .	1.50	1.50	1.45	1.45	0.80	1.78	1.23	1.05	1.09	1.15	1.15	0.83	0.93
Novembre . .	1.40	1.50	1.45	1.45	0.90	0.88	1.23	1.05	1.09	1.15	1.05	0.83	0.93
Dicembre . .	1.40	1.50	1.45	1.45	0.95	0.93	1.23	1.38	1.09	1.15	1.05	0.83	0.93
<i>Med. annuale</i>	1.30	1.49	1.45	1.47	0.88	0.86	1.17	1.07	1.14	1.30	1.13	0.94	0.93

PREZZI MEDI DELLA CARNE DI BUE.

TAV. V.

	1871	1872	1873	1874	1875	1876	1877	1871	1872	1873	1874	1875	1876	1877	1871	1872	1873	1874	1875	1876	1877
<i>Torino.</i>							<i>Bergamo.</i>							<i>Firenze.</i>							
Gennaio . . . . .	1.17	1.22	1.57	1.70	1.50	1.52	1.52	1.22	1.35	1.70	1.65	1.40	1.43	1.48	1.16	1.22	1.46	1.61	1.64	1.62	1.62
Febbraio . . . . .	1.22	1.32	1.57	1.65	1.50	1.52	1.52	1.22	1.38	1.80	1.65	1.39	1.43	1.48	1.16	1.22	1.46	1.61	1.64	1.62	1.62
Marzo . . . . .	1.17	1.32	1.62	1.65	1.50	1.52	1.52	1.20	1.36	1.80	1.65	1.43	1.43	1.48	1.16	1.22	1.46	1.61	1.64	1.62	1.77
Aprile . . . . .	1.17	1.32	1.62	1.60	1.50	1.52	1.52	1.28	1.36	1.80	1.65	1.43	1.48	1.48	1.22	1.22	1.46	1.61	1.67	1.62	1.77
Maggio . . . . .	1.17	1.37	1.72	1.60	1.50	1.57	1.52	1.28	1.41	1.80	1.45	1.43	1.48	1.48	1.22	1.22	1.46	2.36	1.77	1.77	1.77
Giugno . . . . .	1.22	1.37	1.72	1.60	1.50	1.62	1.52	1.34	1.46	1.90	1.55	1.48	1.48	1.48	1.22	1.22	1.46	1.94	1.77	1.77	1.77
Luglio . . . . .	1.22	1.42	1.72	1.55	1.50	1.62	1.52	1.34	1.46	1.90	1.55	1.43	1.48	1.48	1.22	1.22	1.46	1.94	1.77	1.77	1.77
Agosto . . . . .	1.22	1.42	1.77	1.55	1.50	1.62	1.52	1.34	1.50	1.90	1.40	1.48	1.48	1.48	1.22	1.44	1.46	1.79	1.77	1.77	1.77
Settembre . . . . .	1.17	1.42	1.77	1.55	1.50	1.62	1.52	1.34	1.50	1.90	1.40	1.43	1.53	1.48	1.22	1.34	1.46	1.64	1.77	1.77	1.77
Ottobre . . . . .	1.22	1.52	1.77	1.55	1.50	1.62	1.52	1.34	1.65	1.90	1.40	1.43	1.53	1.48	1.22	1.34	1.46	1.64	1.62	1.77	1.77
Novembre . . . . .	1.32	1.52	1.82	1.50	1.50	1.62	1.52	1.30	1.65	1.90	1.40	1.43	1.53	1.48	1.22	1.49	1.46	1.64	1.62	1.77	1.77
Dicembre . . . . .	1.28	1.52	1.82	1.50	1.50	1.57	1.52	1.30	1.65	1.90	1.40	1.48	1.45	1.48	1.22	1.46	1.46	1.64	1.62	1.62	1.77
<i>Media annuale . . . . .</i>	<i>1.22</i>	<i>1.39</i>	<i>1.71</i>	<i>1.58</i>	<i>1.50</i>	<i>1.56</i>	<i>1.52</i>	<i>1.29</i>	<i>1.49</i>	<i>1.85</i>	<i>1.51</i>	<i>1.43</i>	<i>1.47</i>	<i>1.48</i>	<i>1.20</i>	<i>1.30</i>	<i>1.46</i>	<i>1.71</i>	<i>1.69</i>	<i>1.71</i>	<i>1.75</i>

Prezzi delle derrate.

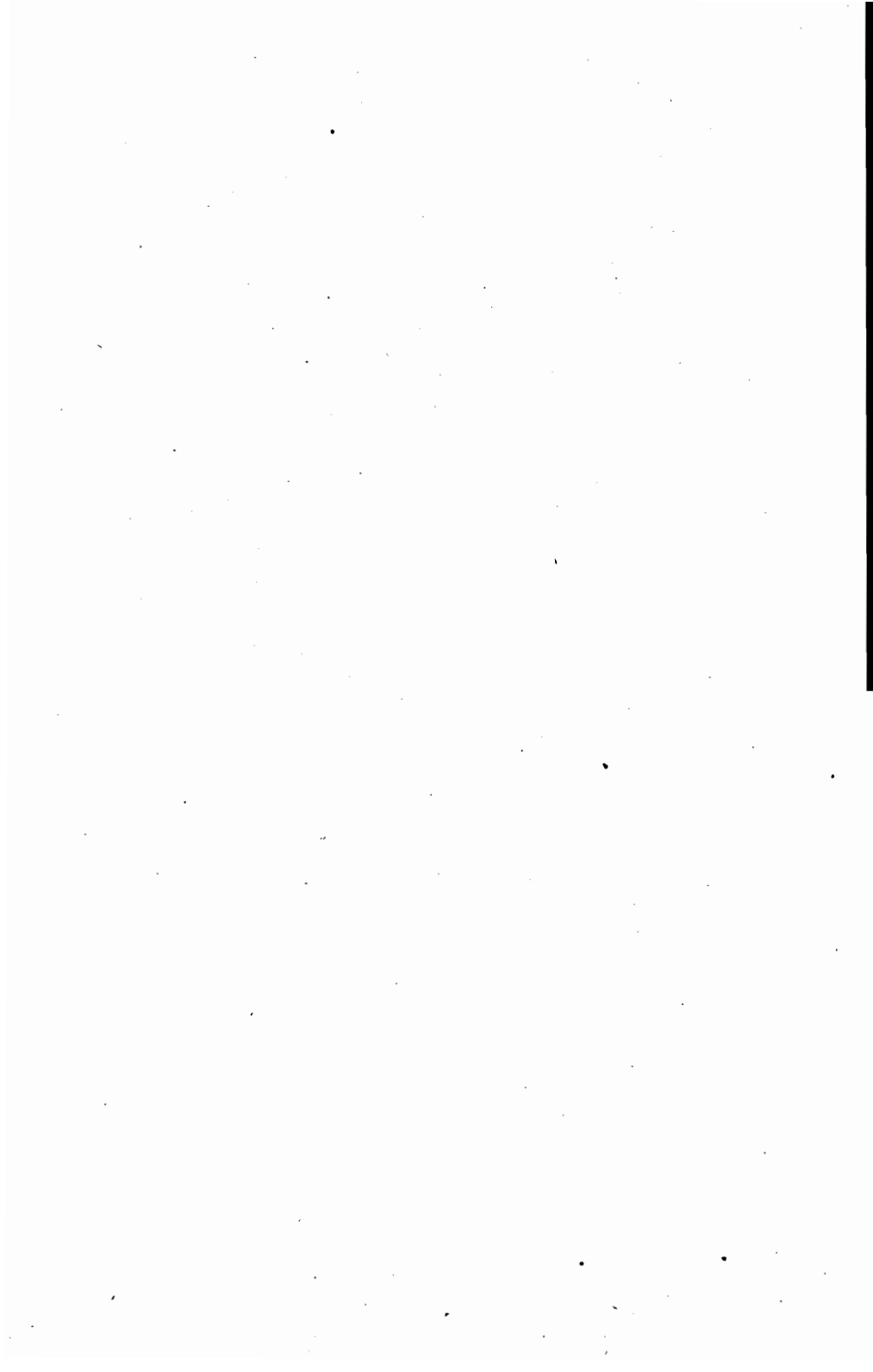

ISTRUZIONE PUBBLICA

E PRIVATA.

*ANALFABETI CLASSIFICATI PER ETÀ*  
secondo i due censimenti generali della popolazione al termine degli anni 1861 e 1871. (1)  
(Cifre effettive).

CENSIMENTO 1861.

TAV. I.

Compartimenti	Sul totale della popolazione			Dai 3 anni e 365 giorni agli 11 anni e 365 giorni			Da 12 anni a 18 anni e 365 giorni			Dai 19 anni in su		
	Maschi	Femmine	Totale	Maschi	Femmine	Totale	Maschi	Femmine	Totale	Maschi	Femmine	Totale
Piemonte . . . . .	672 040	913 752	1 585 792	137 007	156 630	293 637	60 475	90 471	150 946	315 049	507 918	822 967
Liguria . . . . .	237 158	309 306	546 464	48 026	54 918	102 944	26 073	38 052	64 125	119 015	172 499	291 514
Lombardia . . . . .	873 208	988 476	1 861 684	177 404	187 146	364 550	99 434	108 894	208 328	414 631	514 252	928 883
Veneto . . . . .	.....	.....	.....	.....	.....	.....	.....	.....	.....	.....	.....	.....
Emilia . . . . .	784 527	827 577	1 612 104	139 667	142 252	281 919	97 503	107 453	204 956	432 982	466 705	899 687
Umbria . . . . .	214 325	226 340	440 665	40 976	39 851	80 827	27 100	28 763	55 863	117 574	130 254	247 828
Marche . . . . .	351 667	400 157	751 824	66 089	64 484	130 573	43 236	49 729	92 965	193 052	238 525	431 577
Toscana . . . . .	728 587	801 490	1 530 077	141 641	143 166	284 807	89 651	102 450	192 101	383 859	464 586	830 445
Roma . . . . .	.....	.....	.....	.....	.....	.....	.....	.....	.....	.....	.....	.....
Abruzzi e Molise	494 936	592 813	1 087 749	95 188	98 486	193 674	58 908	70 624	129 532	272 883	355 535	628 418
Campania . . . . .	1 041 823	1 198 910	2 240 733	192 070	196 215	388 285	129 125	147 306	276 431	579 847	716 749	1 296 596
Puglie . . . . . (*)	542 900	622 613	1 165 513	106 885	108 707	215 592	68 034	78 452	146 486	287 528	356 938	644 466
Basilicata . . . . .	205 050	244 613	449 663	37 411	39 212	76 623	25 355	29 584	54 939	116 058	150 283	266 341
Calabria . . . . .	470 710	561 808	1 032 518	94 261	95 678	189 939	57 507	67 698	125 205	255 043	335 815	590 858
Sicilia . . . . .	1 014 097	1 144 667	2 158 764	205 965	212 191	418 156	122 992	146 881	269 873	538 621	638 933	1 177 554
Sardegna . . . . .	258 210	277 941	536 151	46 852	47 331	94 183	32 744	36 353	69 097	141 903	159 594	301 497
(*) Napoletano . . . . .	2 755 419	3 220 757	5 976 176	525 815	538 298	1 064 113	338 929	393 664	732 593	1 511 359	1 915 320	3 426 679
Regno . . . . .	7 889 238	9 110 463	16 999 701	1 529 442	1 586 267	3 115 709	938 137	1 102 710	2 040 847	4 168 045	5 190 586	9 358 631

CENSIMENTO 1871.

Compartimenti	Sul totale della popolazione			Dai 3 anni e 365 giorni agli 11 anni e 365 giorni			Da 12 anni a 18 anni e 365 giorni			Dai 19 anni in su		
	Maschi	Femmine	Totale	Maschi	Femmine	Totale	Maschi	Femmine	Totale	Maschi	Femmine	Totale
Piemonte . . . . .	619 414	831 264	1 450 678	152 408	160 077	312 485	49 893	65 407	115 300	281 642	472 019	753 661
Liguria . . . . .	233 638	291 037	524 675	51 320	53 643	104 963	22 751	29 188	51 939	120 716	170 022	290 738
Lombardia . . . . .	862 200	966 389	1 828 589	193 700	198 342	392 042	79 023	84 825	163 848	418 742	516 918	935 660
Veneto . . . . .	807 398	1 036 586	1 843 984	175 737	188 381	364 118	79 849	112 195	192 044	417 324	607 449	1 024 773
Emilia . . . . .	766 469	828 621	1 595 090	147 410	150 700	298 110	85 958	96 379	182 337	437 211	488 726	925 937
Umbria . . . . .	218 925	235 202	454 127	41 924	41 606	83 530	28 609	26 215	54 824	124 487	140 639	265 126
Marche . . . . .	343 638	403 131	746 769	68 253	67 677	135 930	42 212	47 875	90 087	193 336	250 035	443 371
Toscana . . . . .	732 626	819 619	1 552 245	157 186	160 809	317 995	82 606	94 556	177 162	390 421	465 834	856 255
Roma . . . . .	299 997	300 165	600 162	55 271	55 420	110 691	41 359	38 611	79 970	165 405	169 363	334 768
Abruzzi e Molise	498 526	615 557	1 114 083	94 797	97 807	192 604	64 259	78 982	143 241	278 922	380 486	659 408
Campania . . . . .	1 044 151	1 226 912	2 271 063	197 114	202 288	399 402	132 125	155 338	287 463	594 589	753 345	1 347 934
Puglie . . . . . (*)	579 460	649 994	1 229 454	111 918	111 837	223 755	83 336	90 225	173 561	314 797	381 446	696 243
Basilicata . . . . .	208 412	249 136	457 548	39 372	39 996	79 368	29 152	33 043	62 195	115 279	152 778	268 057
Calabrie . . . . .	487 246	583 566	1 070 812	95 715	97 206	192 921	67 755	78 262	146 017	266 394	352 698	619 092
Sicilia . . . . .	1 056 656	1 197 212	2 253 868	204 142	208 613	412 755	146 443	166 121	312 564	580 587	699 629	1 280 216
Sardegna . . . . .	273 080	287 565	560 645	52 287	51 477	103 764	36 259	37 456	73 715	153 787	169 396	323 183
(*) Napoletano . . . . .	2 817 795	3 325 165	6 142 960	538 916	549 134	1 088 050	376 627	435 850	812 477	1 569 981	2 020 753	3 591 734
Regno . . . . .	9 031 836	10 521 956	19 553 792	1 838 554	1 885 879	3 724 433	1 071 589	1 234 678	2 306 267	4 853 639	6 170 783	11 024 422

(1) Le cifre per il 1871 differiscono alquanto da quelle pubblicate nell'introduzione al vol. 11 del censimento relativo, perchè questa volta sono i dati greggi del censimento, senza alcuna correzione.

Istruzione.

*ANALFABETI PER 1000 MASCHI, PER 1000 FEMMINE E PER 1000 INDIVIDUI DEI DUE SESSI  
secondo i due censimenti generali della popolazione, al termine degli anni 1861 e 1871 (1).*

CENSIMENTO 1861.

TAV. I bis.

Compartimenti	Sul totale della popolazione			Dai 3 anni e 365 giorni ai 12 anni e 365 giorni			Da 12 anni a 18 anni e 365 giorni .			Dai 19 anni in su		
	Maschi	Femmine	Totale	Maschi	Femmine	Totale	Maschi	Femmine	Totale	Maschi	Femmine	Totale
Piemonte . . . . .	487	659	571	578	660	619	332	458	397	394	641	517
Liguria . . . . .	631	782	708	696	800	748	530	670	605	557	763	663
Lombardia . . . . .	555	646	599	669	712	691	463	487	476	454	593	522
Veneto . . . . .	...	...	...	...	...	...	...	...	...	...	...	...
Emilia . . . . .	759	851	801	842	896	863	736	803	770	698	821	756
Umbria . . . . .	813	907	850	911	948	929	820	885	852	750	883	814
Marche . . . . .	805	897	851	894	936	914	797	865	832	744	876	812
Toscana . . . . .	726	831	778	850	900	874	708	783	746	644	791	715
Roma . . . . .	...	...	...	...	...	...	...	...	...	...	...	...
Abruzzi e Molise . . .	835	956	899	912	974	913	824	940	883	782	947	867
Campania . . . . .	795	911	853	887	950	918	784	886	835	736	891	814
Puglie . . . . .	838	929	886	911	966	938	824	924	870	782	914	850
Basilicata . . . . .	853	968	912	925	985	954	830	945	888	811	963	890
Calabrie . . . . .	840	968	905	922	984	953	802	957	879	791	960	879
Sicilia . . . . .	857	947	902	924	972	948	840	931	887	806	932	870
Sardegna . . . . .	872	952	912	906	953	929	861	917	890	837	950	893
Napoletano . . . . .	822	937	882	905	966	935	805	917	862	767	923	847
Regno . . . . .	724	837	781	814	870	842	671	756	714	655	815	734



CENSIMENTO 1871.

Compartimenti	Sul totale della popolazione			Dai 3 anni e 365 giorni a 12 anni e 365 giorni			Da 12 anni a 18 anni e 365 giorni			Dai 19 anni in su		
	Maschi	Femmine	Totale	Maschi	Femmine	Totale	Maschi	Femmine	Totale	Maschi	Femmine	Totale
Piemonte . . . . .	427	574	500	603	638	622	251	316	285	326	550	438
Liguria . . . . .	556	687	622	696	734	715	409	482	416	479	674	577
Lombardia . . . . .	491	567	528	658	685	671	340	361	350	395	509	452
Veneto . . . . .	606	792	698	755	842	793	478	678	578	522	767	614
Emilia . . . . .	710	800	751	796	836	816	619	692	655	663	784	723
Umbria . . . . .	775	881	826	879	917	898	744	716	730	720	866	791
Marche . . . . .	764	865	816	889	896	893	715	800	758	712	853	783
Toscana . . . . .	668	784	724	831	870	851	600	693	647	585	743	664
Roma . . . . .	668	775	717	828	867	848	685	732	709	582	724	653
Abruzzi e Molise . . . . .	797	936	868	879	940	909	761	892	827	748	935	846
Campania . . . . .	764	884	824	861	913	887	723	834	779	711	872	792
Puglie . . . . .	818	912	865	890	930	910	808	871	840	768	903	835
Basilicata . . . . .	836	953	898	916	965	910	828	918	873	787	938	862
Calabria . . . . .	820	953	888	894	958	926	797	919	858	773	951	862
Sicilia . . . . .	823	921	872	875	924	899	808	887	847	779	915	847
Sardegna . . . . .	835	929	881	916	944	930	825	873	849	787	925	856
Napoletano . . . . .	795	915	856	880	932	906	770	872	821	744	908	828
Regno . . . . .	670	789	729	791	836	813	605	674	639	601	768	684

Istruzione.

(1) Vedasi la nota alla pagina precedente.

NUMERO DEGLI ATTI DI MATRIMONIO SOTTOSCRITTI.

TAV. II.

Compartimenti	Quinquennio 1867-71				Quinquennio 1872-76				Anno 1877			
	dallo sposo e dalla sposa	dal solo sposo	dalla sola sposa	da nessuno degli sposi	dallo sposo e dalla sposa	dal solo sposo	dalla sola sposa	da nessuno degli sposi	dallo sposo e dalla sposa	dal solo sposo	dalla sola sposa	da nessuno degli sposi
Piemonte . . . . .	45 917	34 726	6 061	23 450	62 240	32 840	7 447	19 435	12 972	5 606	1 347	2 775
Liguria . . . . .	9 313	8 053	2 100	10 181	12 879	8 465	2 604	9 069	2 854	1 517	492	1 343
Lombardia . . . . .	49 293	33 329	7 676	48 535	63 708	33 093	10 368	42 444	13 376	5 964	1 980	6 267
Veneto . . . . .	16 788	25 910	1 615	63 979	18 855	37 393	2 223	43 363	3 999	7 323	498	6 966
Emilia . . . . .	9 924	13 221	1 599	38 793	13 854	17 288	2 620	41 940	3 088	3 652	647	7 607
Umbria . . . . .	2 186	2 877	354	8 145	2 566	4 434	406	9 992	531	906	83	1 742
Marche . . . . .	3 000	3 895	377	12 114	4 361	6 878	705	18 366	1 007	1 761	142	4 074
Toscana . . . . .	14 841	19 141	2 081	30 519	19 088	24 626	2 696	34 275	3 895	5 057	558	6 042
Roma . . . . .	....	....	....	....	6 355	5 147	524	6 719	1 550	1 462	135	1 996
Abruzzi e Molise . . . . .	2 557	9 494	212	36 647	3 440	13 112	303	39 710	832	3 097	82	7 991
Campania . . . . .	11 614	18 963	881	72 468	14 310	23 942	1 277	79 410	3 161	5 544	374	15 480
Puglie . . . . .	3 399	7 778	313	48 700	4 118	9 140	388	50 328	999	2 258	104	10 845
Basilicata . . . . .	684	2 508	35	19 195	999	3 143	100	20 968	273	864	35	4 392
Calabrie . . . . .	1 732	6 281	91	36 430	2 273	7 636	149	41 066	514	1 865	29	8 370
Sicilia . . . . .	7 479	12 873	725	70 231	9 453	16 396	1 094	84 708	2 313	3 891	275	15 712
Sardegna . . . . .	1 508	4 017	308	13 189	2 393	4 912	527	16 642	465	1 063	94	2 836
Regno . . . . .	180 235	203 066	24 428	522 576	210 892	248 445	33 431	558 435	51 829	51 890	6 875	104 493

ATTI DI MATRIMONIO SOTTOSCRITTI (Proporzioni a 100 matrimoni).

Tav. II bis.

Compartimenti	Quinquennio 1867-71				Quinquennio 1872-76				Anno 1877			
	dallo sposo e dalla sposa	dal solo sposo	dalla sola sposa	da nessuno degli sposi	dallo sposo e dalla sposa	dal solo sposo	dalla sola sposa	da nessuno degli sposi	dallo sposo e dalla sposa	dal solo sposo	dalla sola sposa	da nessuno degli sposi
Piemonte . . . . .	41.68	31.53	5.50	21.29	51.03	26.93	6.11	15.93	57.15	24.70	5.93	12.22
Liguria . . . . .	31.41	27.16	7.09	34.34	39.01	25.64	7.89	27.46	45.99	24.44	7.93	21.64
Lombardia . . . . .	35.50	24.01	5.53	34.96	42.58	22.12	6.93	28.37	48.49	21.62	7.17	22.72
Veneto . . . . .	15.50	23.93	1.49	59.08	18.52	36.72	2.18	42.58	21.29	38.98	2.65	37.08
Emilia . . . . .	15.62	20.80	2.52	61.06	18.30	22.84	3.46	55.40	20.59	24.36	4.32	50.73
Umbria . . . . .	16.12	21.21	2.61	60.06	14.75	25.49	2.33	57.43	16.28	27.77	2.55	53.40
Marche . . . . .	15.47	20.09	1.95	62.49	14.39	22.69	2.33	60.59	14.42	25.22	2.03	58.33
Toscana . . . . .	22.29	28.75	3.12	45.84	23.66	30.52	3.34	42.48	25.04	32.52	3.59	38.85
Roma . . . . .	....	...	....	....	33.90	27.46	2.80	35.84	30.14	28.43	2.62	38.81
Abruzzi e Molise . . . . .	5.23	19.41	0.43	74.93	6.08	23.18	0.54	70.20	6.93	25.81	0.68	66.58
Campania . . . . .	11.17	18.25	0.85	69.73	12.03	20.13	1.07	66.77	12.87	22.58	1.52	63.03
Puglie . . . . .	5.65	12.92	0.52	80.91	6.43	14.29	0.61	78.67	7.03	15.90	0.73	76.34
Basilicata . . . . .	3.05	11.19	0.15	85.61	3.96	12.47	0.40	83.17	4.91	15.53	0.63	78.93
Calabrie . . . . .	3.89	14.10	0.21	81.80	4.15	14.94	0.29	80.32	4.77	17.30	0.27	77.66
Sicilia . . . . .	8.19	14.10	0.79	76.92	8.47	14.68	0.98	75.87	10.42	17.54	1.24	70.80
Sardegna . . . . .	7.92	21.12	1.62	69.34	9.78	20.07	2.15	68.00	10.43	23.84	2.11	63.62
Regno . . . . .	19.17	21.50	2.60	56.61	22.28	22.08	3.00	51.05	24.11	21.11	3.20	48.58

Istruzione.

## GRADO D'ISTRUZIONE ELEMENTARE DEGLI UOMINI ARRUOLATI

TAV. III.

Compartimenti	Classe 1846						Classe			
	Conti- gente sommi- nistrato	Sapevano leggere e scrivere		Sapevano soltanto leggere		Non sapevano nè leggere nè scrivere		Conti- gente sommi- nistrato	Sapevano leggere e scrivere	
		Num.	o/o	Num.	o/o	Num.	o/o		Num.	o/o
Piemonte e Liguria. . . . .	14 172	8 252	58.23	746	5.26	5 174	36.51	13 157	7 291	55.42
Lombardia. . . . .	10 771	5 431	50.42	359	3.33	4 981	46.25	7 502	3 708	49.43
Veneto . . . . .	10 710	4 427	41.33	427	3.99	5 856	54.68	8 420	2 977	35.36
Toscana . . . . .	8 402	2 639	31.40	548	6.53	5 215	62.07	7 395	2 383	32.23
Emilia . . . . .	10 191	2 650	26.00	546	5.36	6 995	68.64	9 202	2 379	25.85
Marche . . . . .	4 104	1 089	26.53	229	5.58	2 786	67.89	3 962	711	17.95
Umbria . . . . .	2 593	518	19.98	74	2.85	2 001	77.17	3 013	621	20.61
Sardegna . . . . .	1 727	272	15.75	46	2.66	1 409	81.59	1 572	307	19.52
Napoletano . . . . .	26 437	4 511	17.06	1 023	3.87	20 903	79.07	25 507	4 947	19.39
Sicilia . . . . .	8 827	1 164	13.19	295	3.34	7 368	83.47	7 223	1 190	16.48
Roma . . . . .	...	...	...	...	...	...	...	...	...	...
<i>Totale . . . . .</i>	<i>97 934</i>	<i>30 953</i>	<i>31.61</i>	<i>4 293</i>	<i>4.38</i>	<i>62 688</i>	<i>64.01</i>	<i>86 953</i>	<i>26 514</i>	<i>30.49</i>

Compartimenti	Classe 1849						Classe			
	Conti- gente sommi- nistrato	Sapevano leggere e scrivere		Sapevano soltanto leggere		Non sapevano nè leggere nè scrivere		Conti- gente sommi- nistrato	Sapevano leggere e scrivere	
Num.	o/o	Num.	o/o	Num.	o/o	Num.	o/o		Num.	o/o
Piemonte e Liguria. . . . .	11 108	7 147	64.34	414	3.72	3 547	31.94	12 650	7 985	63.12
Lombardia. . . . .	7 653	4 515	58.99	180	2.36	2 958	38.65	8 563	4 753	55.51
Veneto . . . . .	8 273	3 659	44.23	496	5.99	4 118	49.78	9 052	3 744	41.36
Toscana . . . . .	6 594	2 608	39.49	486	7.37	3 504	53.14	6 910	2 690	38.93
Emilia . . . . .	8 340	2 745	32.91	224	2.69	5 371	64.40	8 765	3 049	34.79
Marche . . . . .	5 211	1 086	20.84	512	9.83	3 613	69.33	3 281	848	25.84
Umbria . . . . .	2 968	649	21.87	277	9.33	2 042	68.80	2 018	610	30.23
Sardegna . . . . .	1 644	328	19.94	18	1.10	1 298	78.96	1 771	347	19.60
Napoletano . . . . .	25 541	5 589	21.88	1 051	4.11	18 901	74.01	24 857	5 522	22.21
Sicilia . . . . .	7 300	1 219	16.72	239	3.27	5 842	80.01	8 603	1 529	17.77
Roma . . . . .	...	...	...	...	...	...	...	2 658	984	37.02
<i>Totale . . . . .</i>	<i>81 632</i>	<i>29 541</i>	<i>34.90</i>	<i>3 897</i>	<i>4.61</i>	<i>51 194</i>	<i>60.49</i>	<i>89 128</i>	<i>32 061</i>	<i>35.97</i>

## NELL'ESERCITO, DISTINTI PER PROVINCIE DI NASCITA.

1847				Classe 1848							
Sapevano soltanto leggere		Non sapevano nè leggere nè scrivere		Contingente somministrato	Sapevano leggere e scrivere		Sapevano soltanto leggere		Non sapevano nè leggere nè scrivere		
Num.	%	Num.	%		Num.	%	Num.	%	Num.	%	
1 145	8.70	4 721	35.88	11 404	7 388	64.79	216	1.89	3 800	33.32	
650	8.66	3 144	41.91	7 564	4 068	53.78	533	7.05	2 963	39.17	
804	9.55	4 639	55.09	9 668	3 991	41.28	400	4.14	5 277	54.58	
344	4.65	4 668	63.12	6 661	2 361	35.45	300	4.50	4 000	60.05	
438	4.76	6 385	69.39	8 728	2 714	31.10	288	3.30	5 726	65.60	
155	3.91	3 096	78.14	3 169	591	18.65	245	7.73	2 333	73.62	
36	1.20	2 356	78.19	2 409	457	18.97	157	6.52	1 795	74.51	
25	1.60	1 240	78.88	1 262	259	20.52	31	2.46	972	77.02	
816	3.20	19 744	77.41	23 796	4 375	18.38	1 058	4.45	18 363	77.17	
144	1.99	5 889	81.53	6 520	1 156	17.73	238	3.65	5 126	78.62	
...	...	...	...	...	...	...	...	...	...	...	
4 557	5.24	55 882	64.27	81 181	27 360	33.70	3 466	4.27	50 355	62.03	

1850				Classe 1851							
741	5.86	3 924	31.02	13 320	8 966	67.31	683	5.13	3 671	27.56	
549	6.41	3 261	38.08	9 726	5 719	58.80	546	5.61	3 461	35.59	
593	6.55	4 715	52.09	10 923	4 730	43.30	903	8.27	5 290	48.43	
741	10.73	3 479	50.34	7 209	2 756	38.22	151	2.09	4 302	59.69	
229	2.61	5 487	62.60	8 992	3 520	39.14	221	2.46	5 251	58.40	
258	7.87	2 175	66.29	3 696	1 155	31.25	185	5.00	2 356	63.75	
96	4.76	1 312	65.01	2 183	584	26.75	64	2.93	1 555	70.32	
34	1.92	1 390	78.48	1 618	343	21.19	48	2.97	1 227	75.84	
1 237	4.98	18 098	72.81	26 459	6 553	24.77	1 376	5.20	18 530	70.03	
269	3.13	6 805	79.10	8 723	1 570	18.00	198	2.28	6 955	79.72	
81	3.05	1 593	59.93	3 514	1 270	36.15	147	4.17	2 097	59.68	
4 828	5.42	52 239	53.61	96 363	37 166	38.57	4 522	4.69	54 675	56.74	

## GRADO D'ISTRUZIONE ELEMENTARE DEGLI UOMINI ARRUOLATI

Segue Tav. III.

Compartimenti	Classe 1852						Classe			
	Sapevano leggere e scrivere		Sapevano soltanto leggere		Non sapevano nè leggere nè scrivere		Contingente somministrato	Sapevano leggere e scrivere		
	Num.	%	Num.	%	Num.	%		Num.	%	
Piemonte e Liguria . . .	13 464	9 278	68.91	458	3.40	3 728	27.69	14 009	9 764	69.70
Lombardia . . . . .	10 330	6 675	64.62	367	3.55	3 288	31.83	10 903	6 691	61.37
Veneto . . . . .	10 193	4 231	41.51	787	7.72	5 175	50.77	10 786	5 381	49.89
Toscana . . . . .	7 065	2 860	40.48	232	3.28	3 973	56.24	7 907	3 517	44.48
Emilia . . . . .	9 423	3 604	38.25	402	4.26	5 417	57.49	9 263	3 930	42.42
Marche . . . . .	3 645	1 058	29.03	156	4.28	2 431	66.69	3 654	1 208	33.06
Umbria . . . . .	2 080	640	30.77	55	2.64	1 385	66.59	2 256	716	31.74
Sardegna . . . . .	1 761	447	25.38	37	2.10	1 277	72.52	1 697	412	24.28
Napoletano . . . . .	27 121	6 883	25.38	851	3.14	19 387	71.48	25 811	6 795	26.33
Sicilia . . . . .	8 714	1 636	18.77	224	2.57	6 854	78.66	8 739	2 102	24.05
Roma . . . . .	3 379	1 337	39.57	25	0.74	2 017	59.69	3 209	1 313	40.92
<i>Totale . . . . .</i>	<i>97 175</i>	<i>38 649</i>	<i>39.77</i>	<i>3 594</i>	<i>3.70</i>	<i>51 932</i>	<i>53.53</i>	<i>98 236</i>	<i>41 829</i>	<i>42.58</i>

Compartimenti	Classe 1855						Classe			
	Num.	%	Num.	%	Num.	%	Contingente somministrato	Num.	%	
Piemonte e Liguria . . .	23 159	16 229	70.08	312	1.34	6 618	28.58	23 713	17 059	71.94
Lombardia . . . . .	19 132	12 059	63.03	990	5.17	6 083	31.80	21 382	13 264	62.04
Veneto . . . . .	18 223	8 824	48.42	730	4.01	8 669	47.57	16 702	9 314	55.77
Toscana . . . . .	10 935	5 256	48.07	289	2.64	5 390	49.29	13 423	6 319	47.08
Emilia . . . . .	14 359	6 324	44.04	247	1.72	7 788	54.24	14 956	6 771	45.27
Marche . . . . .	4 863	1 396	28.71	510	10.49	2 957	60.80	6 195	2 120	34.22
Umbria . . . . .	3 377	1 418	41.99	79	2.34	1 880	55.67	3 730	1 748	46.24
Sardegna . . . . .	2 953	734	24.86	76	2.57	2 143	72.57	2 943	767	26.06
Napoletano . . . . .	41 676	12 392	29.74	1 947	4.67	27 337	65.59	47 890	13 915	29.05
Sicilia . . . . .	14 956	3 784	25.30	387	2.59	10 785	72.11	16 833	3 955	23.31
Roma . . . . .	4 712	1 963	41.66	369	7.83	2 380	50.51	4 737	1 950	41.16
<i>Totale . . . . .</i>	<i>158 345</i>	<i>70 379</i>	<i>44.45</i>	<i>5 936</i>	<i>3.75</i>	<i>82 030</i>	<i>51.80</i>	<i>172 604</i>	<i>77 162</i>	<i>44.71</i>

(\*) In questi tre prospetti sul grado d'istruzione degli esaminati, si nota che il contingente somministrato ascende a 158,345 pel 1855, a 172,604 pel 1856 e a 170,487 pel 1857, mentre negli anni anteceden-

## NELL'ESERCITO, DISTINTI PER PROVINCE DI NASCITA.

1853	Classe 1854										
	Sapevano soltanto leggere		Non sapevano nè leggere nè scrivere		Contingente somministrato	Sapevano leggere e scrivere		Sapevano soltanto leggere		Non sapevano nè leggere nè scrivere	
	Num.	%	Num.	%		Num.	%	Num.	%	Num.	%
309	2.20	3 936	28.10	13 656	9 328	68.31	303	2.22	4 025	29.47	
495	4.54	3 717	34.09	10 667	6 722	63.02	575	5.39	3 370	31.59	
612	5.67	4 793	44.44	10 941	5 622	51.38	1 093	9.99	4 226	38.63	
320	4.05	4 070	51.47	6 883	2 904	42.19	260	3.78	3 719	54.03	
291	3.14	5 044	54.44	8 577	3 465	40.40	251	2.93	4 861	56.67	
39	1.07	2 407	65.87	3 142	1 125	35.80	114	3.63	1 903	60.57	
60	2.66	1 480	65.60	2 075	674	32.48	131	6.31	1 270	61.21	
43	2.53	1 242	73.19	1 834	426	23.23	79	4.31	1 329	72.46	
747	2.89	18 269	70.78	25 027	7 145	28.55	986	3.94	16 896	67.51	
156	1.79	6 481	74.16	9 288	2 281	24.56	209	2.25	6 798	73.19	
55	1.71	1 841	57.37	3 044	1 328	43.63	51	1.67	1 665	54.70	
<i>3 127</i>	<i>3.18</i>	<i>53 280</i>	<i>54.24</i>	<i>95 134</i>	<i>41 020</i>	<i>43.12</i>	<i>4 052</i>	<i>4.26</i>	<i>50 062</i>	<i>52.62</i>	

1856	Classe 1857									
	Num.	%	Num.	%	Contingente somministrato	Num.	%	Num.	%	Num.
360	1.52	6 294	26.54	22 937	16 733	72.95	704	3.07	5 500	23.98
908	4.24	7 210	33.72	22 381	13 218	59.06	1 165	5.21	7 998	35.73
720	4.31	6 668	39.92	16 677	8 866	53.16	724	4.34	7 087	42.50
208	1.55	6 896	51.37	14 003	6 968	49.76	371	2.65	6 664	47.59
357	2.39	7 828	52.34	14 984	7 096	47.36	290	1.93	7 598	50.71
1 078	17.40	2 997	48.38	6 082	2 105	34.61	496	8.16	3 481	57.23
242	6.40	1 790	47.36	3 461	1 331	38.46	174	5.02	1 956	56.52
133	4.52	2 043	69.42	3 430	878	25.59	121	3.53	2 431	70.88
1 095	2.29	32 880	68.66	44 977	13 714	30.49	1 153	2.56	30 110	66.95
453	2.69	12 495	74.00	16 713	4 302	25.74	353	2.11	12 058	72.15
144	3.04	2 643	55.80	4 842	2 092	43.21	14	0.29	2 736	56.50
<i>5 698</i>	<i>3.30</i>	<i>89 744</i>	<i>51.99</i>	<i>170 487</i>	<i>77 303</i>	<i>45.34</i>	<i>5 565</i>	<i>3.27</i>	<i>87 619</i>	<i>51.39</i>

denzi non supera mai i 100,000, e ciò perchè a partire dalla leva del 1855 si esaminarono anche gli uomini della terza categoria.

RISULTATI OTTENUTI NELLE SCUOLE REGGIMENTALI.

TAV. III bis.

Classe	Tempo percorso sotto le armi	Effettivo della classe al momento del licenziamento	Quando giunsero sotto le armi				Quando furono mandati in congedo illimitato			
			Sapevano leggere e scrivere		Illetterati affatto o sapevano appena leggere		Sapevano leggere e scrivere		Illetterati affatto o sapevano appena leggere	
			Numero	%	Numero	%	Numero	%	Numero	%
1845 . . . . .	3 anni e 9 mesi	38 656	13 111	33.92	25 545	66.08	21 837	56.49	16 819	43.51
1846. . . . .	3 " 9 "	37 158	14 232	38.30	22 926	61.70	22 143	59.59	15 015	40.41
1847 . . . . .	3 " 7 "	30 940	12 167	39.32	18 773	60.68	20 126	65.05	10 814	34.95
1848. . . . .	3 "	31 507	13 183	41.84	18 324	58.16	26 908	85.40	4 599	14.60
1849 . . . . .	2 " e 9 mesi	31 941	13 738	43.01	18 203	56.99	29 100	91.11	2 841	8.89
1850. . . . .	2 " 8 "	23 256	10 748	46.22	12 508	53.78	21 529	92.57	1 727	7.43
1851 . . . . .	2 " 6 "	24 897	11 757	47.22	13 140	52.78	23 274	93.48	1 623	6.52
1852. . . . .	2 " 7 "	53 831	25 301	47.00	28 530	53.00	50 246	93.34	3 585	6.66
1853 . . . . .	2 " 7 "	58 775	26 764	45.54	32 011	54.46	54 732	93.12	4 043	6.88
1854. . . . .	2 " 11 "	54 540	26 355	48.32	28 185	51.68	51 122	93.73	3 418	6.27
1855 . . . . .	2 " 9 "	55 866	25 952	46.45	29 914	53.55	52 119	93.29	3 747	6.71

## ASILI INFANTILI.

TAV. IV.

Provincie	Anno 1872-73		Anno 1876-77		Provincie	Anno 1872-73		Anno 1876-77	
	Numero		Numero			Numero		Numero	
	degli asili	degli alunni	degli asili	degli alunni		degli asili	degli alunni	degli asili	degli alunni
Alessandria . . . . .	53	7 371	58	7 582	Messina . . . . .	4	554	4	554
Ancona . . . . .	11	982	12	1 040	Milano . . . . .	53	7 795	109	15 776
Aquila . . . . .	2	305	3	375	Modena . . . . .	8	691	14	1 068
Arezzo . . . . .	5	378	7	517	Napoli . . . . .	44	5 420	50	5 920
Ascoli-Piceno . . . . .	5	543	10	1 096	Ferrara . . . . .	50	7 017	57	7 280
Avellino . . . . .	7	383	8	416	Padova . . . . .	3	240	7	510
Bari . . . . .	36	6 641	42	6 905	Palermo . . . . .	14	1 528	6	745
Belluno . . . . .	3	315	1	80	Parma . . . . .	4	1 001	4	1 001
Benevento . . . . .	1	122	1	122	Pavia . . . . .	36	5 895	32	5 895
Bergamo . . . . .	24	3 019	24	3 019	Perugia . . . . .	23	1 557	18	1 277
Bologna . . . . .	10	956	9	956	Pesaro e Urbino . . . . .	23	1 247	25	1 360
Brescia . . . . .	13	1 962	19	2 282	Piacenza . . . . .	5	795	6	835
Cagliari . . . . .	3	685	15	3 440	Pisa . . . . .	3	420	4	475
Catania . . . . .	2	164	3	226	Porto Maurizio . . . . .	21	1 405	22	1 400
Catanzaro . . . . .	1	160	1	160	Potenza . . . . .	3	142	3	142
Caserta . . . . .	23	2 592	32	3 193	Ravenna . . . . .	4	504	6	620
Catania . . . . .	4	925	6	925	Reggio Calabria . . . . .	4	513	6	653
Chieti . . . . .	5	524	6	580	Reggio Emilia . . . . .	20	1 544	20	1 544
Como . . . . .	26	2 319	23	2 296	Roma . . . . .	19	1 212	26	1 722
Cosenza . . . . .	3	205	3	205	Rovigo . . . . .	3	279	4	319
Cremona . . . . .	6	625	68	6 535	Salerno . . . . .	16	2 014	18	2 160
Cuneo . . . . .	60	7 017	64	7 107	Sassari . . . . .	4	470	8	840
Ferrara . . . . .	59	7 650	15	2 100	Siena . . . . .	12	929	14	1 021
Firenze . . . . .	23	2 224	21	2 027	Siracusa . . . . .	..	..	1	62
Foggia . . . . .	5	560	6	600	Sondrio . . . . .	4	356	11	912
Forlì . . . . .	7	718	8	742	Teramo . . . . .	10	885	9	810
Genova . . . . .	40	6 206	41	6 342	Torino . . . . .	83	12 736	105	13 531
Girgenti . . . . .	2	128	2	128	Trapani . . . . .	5	291	3	251
Grosseto . . . . .	5	566	5	566	Treviso . . . . .	4	544	7	674
Lecce . . . . .	17	1 405	20	1 570	Udine . . . . .	2	299	3	340
Livorno . . . . .	14	1 893	13	1 745	Venezia . . . . .	16	2 311	20	3 900
Lucca . . . . .	5	613	3	320	Verona . . . . .	20	1 735	11	820
Macerata . . . . .	10	886	10	886	Vicenza . . . . .	6	724	8	793
Mantova . . . . .	71	5 673	79	5 757					
Massa e Carrara . . . . .	2	194	2	194					
					<i>Totali . . . . .</i>	<i>1 098</i>	<i>130 801</i>	<i>1 287</i>	<i>147 978</i>



**SCUOLE ELEMENTARI**  
Prospetto comparativo dei progressi del

TAV. V.

Numero d'ordine	Compartimenti	1861-1862									
		Scuole		Alunni nelle scuole				Maestri nelle scuole		Scuole	
		pub- bliche	pri- vate	pubbliche		private		pub- bliche	pri- vate	pub- bliche	pri- vate
				Maschi	Femm.	Maschi	Femm.				
1	Piemonte . . . .	6499	486	172151	134228	3811	7398	6466	559	6679	523
2	Liguria . . . . .	1289	213	29547	20495	1676	2274	1312	226	1324	259
3	Lombardia . . . .	5747	1145	155122	128939	6831	26010	5859	1997	5938	1052
4	Veneto . . . . .	....	....	....	....	....	....	....	....	....	....
5	Emilia . . . . .	1840	785	42586	20126	6138	10325	1915	1015	2054	808
6	Umbria . . . . .	515	14	9008	4774	83	189	494	20	584	18
7	Marche . . . . .	995	268	12639	9738	1413	2469	982	270	1033	267
8	Toscana . . . . .	1126	1165	28936	17380	10920	10188	1323	1478	1240	1797
9	Lazio . . . . .	....	....	....	....	....	....	....	....	....	....
10	Abruzzi e Molise	784	283	20242	8522	2220	1283	783	287	948	232
11	Campania . . . .	1541	455	36745	27143	6260	4714	1558	482	1683	604
12	Puglie . . . . .	475	708	11863	8748	6538	5205	479	741	585	663
13	Basilicata . . . .	226	160	5463	3026	1152	557	227	162	245	27
14	Calabrie . . . .	718	202	16457	7794	1910	637	732	209	884	262
15	Sicilia . . . . .	925	177	21702	9822	3216	1945	921	268	1107	268
16	Sardegna . . . .	660	21	11960	8180	....	526	629	27	695	25
Totali . . . . .		23340	6082	574421	408915	52168	73720	23680	7741	24999	6805

N.B. Dal 1869 in poi le notizie sull'istruzione elementare vennero pubblicate di anno in anno negli Annuari

**PUBBLICHE E PRIVATE.**

l'istruzione elementare dal 1861 al 1876.

1863-1864										1865-1866										Numero d'ordine
Alunni nelle scuole					Maestri nelle scuole		Scuole		Alunni nelle scuole				Maestri nelle scuole							
pubbliche		private			pub- bliche	pri- vate	pub- bliche	pri- vate	pubbliche		private		pub- bliche	pri- vate						
Maschi	Femm.	Maschi	Femm.	Maschi					Femm.	Maschi	Femm.	Maschi			Femm.					
174622	138011	3517	10004	6526	736	6539	334	175871	138374	3121	6197	6583	378	1						
28670	19450	1794	4254	1296	291	1292	232	31296	22181	2031	3168	1335	249	2						
156621	131754	7943	24202	5721	2046	5957	815	158577	136568	4950	14407	5913	1032	3						
....	....	....	....	....	....	....	....	....	....	....	....	....	....	4						
45951	24376	6673	10872	2237	1143	2291	583	51427	28477	5597	8409	2311	704	5						
9018	5140	....	309	579	35	729	155	11986	7362	833	824	702	156	6						
13614	9448	1323	2387	1051	318	1099	151	15618	11207	1032	1471	1127	155	7						
29856	16857	15509	15911	1403	2442	1367	1320	34567	20383	13190	11939	1464	1736	8						
....	....	....	....	....	....	....	....	....	....	....	....	....	....	9						
21662	10593	1850	1237	885	242	1094	205	26086	13546	1772	1165	1032	207	10						
42037	32921	6382	1697	1759	666	1866	489	45961	38132	10168	3234	1872	498	11						
14625	12575	5850	4846	590	722	575	415	15285	15702	4364	2131	736	420	12						
5760	3987	312	146	247	27	237	165	6379	5116	1694	507	256	161	13						
18958	10305	2525	1045	884	267	716	196	16570	5541	2376	1016	718	240	14						
23752	16432	3675	2063	1150	289	1288	338	28088	17955	4830	3920	1342	398	15						
12056	8778	13	575	681	30	632	37	12519	7947	110	693	628	37	16						
597202	440627	57366	79548	25009	9254	25682	5135	630230	468491	56068	59081	26019	6371							

dell'Istruzione pubblica, e prima del 1869, sino al 1861, solamente di biennio in biennio.

## SCUOLE ELEMENTARI

Prospetto comparativo dei progressi del

Segue Tav. V.

Numero d'ordine	Compartimenti	1867-1868									
		Scuole		Alunni nelle scuole				Maestri nelle scuole		Scuole	
		pub- bliche	pri- vate	pubbliche		private		pub- bliche	pri- vate	pub- bliche	pri- vate
				Maschi	Femm.	Maschi	Femm.				
1	Piemonte . . . . .	6751	440	197197	160699	3932	5326	6905	493	6936	373
2	Liguria . . . . .	1329	343	32517	24789	3343	4886	1449	380	1353	204
3	Lombardia . . . . .	6343	853	173899	152152	7828	16924	6284	1319	6284	1098
4	Veneto . . . . .	2535	480	116959	25446	2999	8639	2757	518	2902	593
5	Emilia . . . . .	2405	685	54073	32063	5449	9287	2423	867	2490	864
6	Umbria . . . . .	735	72	14007	8067	504	518	668	74	647	40
7	Marche . . . . .	1162	234	17228	11475	1586	2472	1176	240	1210	253
8	Toscana . . . . .	1672	1316	44528	25360	12717	12750	1730	1673	1872	1528
9	Lazio . . . . .	...	...	...	...	...	...	...	...	...	...
10	Abruzzi e Molise	1069	213	26713	14446	1742	846	1070	217	1150	150
11	Campania . . . . .	2072	677	46128	34272	11247	3579	2082	686	2169	884
12	Puglie . . . . .	767	451	14944	14374	4513	2740	773	452	828	424
13	Basilicata . . . . .	284	54	5678	4596	607	369	285	54	316	107
14	Calabrie . . . . .	803	273	18275	8059	2815	732	808	271	836	213
15	Sicilia . . . . .	1358	301	31202	19400	3775	1907	1390	305	1593	312
16	Sardegna . . . . .	624	22	13001	8519	71	363	630	22	639	32
	<i>Totali</i> . . . . .	29909	6414	806349	543717	63128	71338	30430	7571	31225	7075

## PUBBLICHE E PRIVATE.

Istruzione elementare dal 1861 al 1876.

Numero d'ordine	1869-1870										1870-1871									
	Alunni nelle scuole				Maestri nelle scuole		Scuole		Alunni nelle scuole				Maestri nelle scuole							
	pubbliche		private		pub- bliche	pri- vate	pub- bliche	pri- vate	pubbliche		private		pub- bliche	pri- vate						
	Maschi	Femm.	Maschi	Femm.					Maschi	Femm.	Maschi	Femm.								
1	193894	167458	4427	6676	7096	601	6425	305	180362	143533	3223	3751	6477	311	1					
2	34880	27015	1501	3418	1467	221	1417	182	33865	28234	1496	3090	1463	201	2					
3	172534	146106	7344	15494	6509	1207	6359	1032	174080	147718	8610	16853	6444	1158	3					
4	117996	51166	3215	6940	3145	782	3214	528	119958	61992	3685	9691	3385	647	4					
5	57299	36805	7545	12249	2526	1075	2541	790	58090	37697	6925	10376	2545	988	5					
6	10407	6548	247	233	650	40	701	119	12042	6967	709	686	702	119	6					
7	19446	12239	1578	3265	1207	253	1208	247	19281	13260	1826	2759	1207	246	7					
8	44645	30194	15551	13903	2003	1741	1968	1581	48416	34806	16961	15808	2141	1873	8					
9	...	...	...	...	...	...	719	...	14879	12403	...	...	760	...	9					
10	30664	17539	1218	707	1165	150	1185	146	30199	18478	1171	662	1191	151	10					
11	52742	41019	12116	9625	2182	974	2518	982	54432	38433	10214	10275	2481	988	11					
12	17200	17057	3387	2544	830	424	868	363	17622	18667	3190	2299	876	363	12					
13	6978	6097	1095	399	316	110	311	91	6967	5561	966	369	311	92	13					
14	18689	9437	2162	699	830	213	908	171	19836	10588	2135	550	910	157	14					
15	33600	24442	3430	3536	1592	336	1771	275	39472	26153	3456	2806	1716	294	15					
16	14275	9818	143	433	644	32	669	64	14233	10360	321	1531	651	96	16					
	825249	602940	64959	80211	32162	8159	32782	6876	843734	614850	64888	81506	33290	7684						

## SCUOLE ELEMENTARI

Prospetto comparativo dei progressi del

Segue Tav. V.

Numero d'ordine	Compartimenti	1871-1872									
		Scuole		Alunni nelle scuole				Maestri nelle scuole		Scuole	
		pub- bliche	pri- vate	pubbliche		private		pub- bliche	pri- vate	pub- bliche	pri- vate
				Maschi	Femm.	Maschi	Femm.				
1	Piemonte . . . . .	6763	407	193433	162383	4242	6665	6805	410	6972	283
2	Liguria . . . . .	1486	222	36167	29990	1924	3878	1556	234	1446	138
3	Lombardia . . . . .	6263	995	172484	144708	8545	14898	6390	1110	6384	1170
4	Veneto . . . . .	3336	535	121835	69579	4411	10320	3597	724	3543	523
5	Emilia . . . . .	2521	929	59146	39488	8408	11850	2529	1100	2572	927
6	Umbria . . . . .	741	94	13694	7997	946	814	720	139	774	112
7	Marche . . . . .	1220	254	20292	13444	1863	3131	1220	262	1280	249
8	Toscana . . . . .	1982	1634	54000	35919	16213	16363	2779	1869	2052	1493
9	Lazio . . . . .	778	291	16120	15340	5507	5792	842	431	888	98
10	Abruzzi e Molise . . . . .	1207	171	32994	19908	1568	753	1213	171	1255	161
11	Campania . . . . .	2642	1226	59564	47690	12685	11410	2673	1242	2670	814
12	Puglie . . . . .	964	722	20164	19219	5624	4378	973	722	1022	735
13	Basilicata . . . . .	324	61	7335	11735	506	222	330	61	339	63
14	Calabrie . . . . .	940	183	21279	12019	2431	1127	940	183	998	171
15	Sicilia . . . . .	1711	354	37486	24171	3956	4919	1664	370	1885	412
16	Sardegna . . . . .	678	79	15378	10829	287	1521	678	86	706	43
	<i>Totali</i> . . . . .	33556	8157	881371	664410	79116	98041	34309	9114	34786	7392

## PUBBLICHE E PRIVATE.

l'istruzione elementare dal 1861 al 1876.

Numero d'ordine	1872-1873						1873-1874							
	Alunni nelle scuole				Maestri nelle scuole		Scuole		Alunni nelle scuole				Maestri nelle scuole	
	pubbliche		private		pub- bliche	pri- vate	pub- bliche	pri- vate	pubbliche		private		pub- bliche	pri- vate
	Maschi	Femm.	Maschi	Femm.					Maschi	Femm.	Maschi	Femm.		
1	197029	174406	3116	3929	7003	287	7006	298	197343	173281	2790	4086	7017	300
2	35490	28593	1565	3159	1507	192	1542	156	38009	31733	1526	3714	1579	205
3	184163	154760	9460	19963	6470	1297	6443	997	183640	154993	8071	19659	6665	1658
4	130947	80353	4940	10312	3758	742	3649	490	134010	84641	4846	10084	3906	635
5	63812	44402	8736	10915	2608	1116	2655	737	66329	47591	6669	9623	2660	825
6	15064	8552	691	875	761	112	809	131	15660	9329	900	1319	809	132
7	22018	14983	1900	3078	1287	257	1259	199	20305	13430	1725	2841	1281	211
8	53776	38369	17009	2259	2284	1943	2054	1776	56179	40465	16577	23443	2211	1793
9	16509	17636	4226	2568	980	186	908	194	19658	19415	5348	5873	1089	336
10	32274	20396	1436	928	1253	159	1404	166	34614	22981	1331	1052	1309	167
11	58317	45454	12144	7521	2686	1165	2848	980	61505	46462	13451	13614	2853	1397
12	19605	19697	5496	4708	1036	735	1148	773	20922	20605	5088	4578	1150	778
13	7793	6282	497	353	338	67	336	120	8054	6403	1136	604	336	121
14	21392	13308	3492	878	1001	172	1015	125	22599	13111	1544	869	1010	125
15	38800	29020	4932	4612	1782	457	1918	431	36507	29267	5655	4751	1834	450
16	16084	12635	607	1572	708	81	689	64	16577	12170	589	836	689	65
	913073	708846	80247	95630	35462	8968	35683	7637	931911	725877	77246	106946	36398	9198

**SCUOLE ELEMENTARI**  
*Prospetto comparativo dei progressi del*

Segue Tav. V.

Numero d'ordine	Compartimenti	1874-1875							
		Scuole		Alunni nelle scuole				Maestri nelle scuole	
		pub- bliche	pri- vate	pubbliche		private		pub- bliche	pri- vate
				Maschi	Femm.	Maschi	Femm.		
1	Piemonte . . . . .	7076	303	205511	181422	11677	15352	7148	80
2	Liguria . . . . .	1740	239	41235	31849	2240	3786	1595	227
3	Lombardia . . . . .	6636	1015	178985	145425	7156	18143	6509	1620
4	Veneto . . . . .	3788	817	132104	93040	4658	9679	3942	657
5	Emilia . . . . .	2867	886	67329	46404	6814	9354	2726	842
6	Umbria . . . . .	909	116	15339	10267	802	1391	817	114
7	Marche . . . . .	1504	260	21059	14066	1782	3008	1294	235
8	Toscana . . . . .	2269	1510	55018	42829	15515	17274	2313	1623
9	Roma . . . . .	970	176	20276	19537	4886	5638	1090	323
10	Abruzzi e Molise	1310	161	33784	23597	1472	1196	1310	161
11	Campania . . . . .	3183	1809	64000	51323	17948	17651	2765	1621
12	Puglie . . . . .	1179	747	21108	20771	5267	4352	1182	727
13	Basilicata . . . . .	365	207	7899	5763	1616	617	335	182
14	Calabrie . . . . .	1158	204	24075	14417	2146	919	1094	175
15	Sicilia . . . . .	2291	427	44912	30407	4380	3805	2157	383
16	Sardegna . . . . .	817	74	17305	12744	397	1033	718	68
	<i>Totali . . . . .</i>	<i>38062</i>	<i>8952</i>	<i>949689</i>	<i>743861</i>	<i>88756</i>	<i>113198</i>	<i>36995</i>	<i>9764</i>

**PUBBLICHE E PRIVATE.**  
*l'istruzione elementare dal 1861 al 1876.*

Numero d'ordine	Compartimenti	1875-1876							
		Scuole		Alunni nelle scuole				Maestri nelle scuole	
		pub- bliche	pri- vate	pubbliche		private		pub- bliche	pri- vate
				Maschi	Femm.	Maschi	Femm.		
1	Piemonte . . . . .	7232	789	205010	182385	11533	15943	7209	813
2	Liguria . . . . .	1731	277	41031	34406	2204	3937	1594	199
3	Lombardia . . . . .	6554	1094	186094	155135	7222	18961	6620	1585
4	Veneto . . . . .	3935	592	134992	87441	4957	9690	4036	751
5	Emilia . . . . .	2802	969	68730	48003	8562	14599	2829	1246
6	Umbria . . . . .	891	108	16205	10947	661	1070	891	102
7	Marche . . . . .	1443	258	21123	14390	2469	2815	1274	256
8	Toscana . . . . .	2281	1492	57173	40934	16017	17779	2221	1380
9	Roma . . . . .	1045	192	21309	19359	4411	6356	1101	177
10	Abruzzi e Molise	1387	150	34098	23314	1373	952	1373	150
11	Campania . . . . .	3172	1956	65081	52286	17297	19957	2878	1622
12	Puglie . . . . .	1213	504	20235	20978	3656	2528	1209	474
13	Basilicata . . . . .	373	166	8245	5700	895	1003	356	137
14	Calabrie . . . . .	1167	187	23737	15274	1759	1124	1109	172
15	Sicilia . . . . .	2256	375	47694	32693	3640	4078	2163	347
16	Sardegna . . . . .	773	47	16560	12107	496	1004	760	51
	<i>Totali . . . . .</i>	<i>38255</i>	<i>9156</i>	<i>967317</i>	<i>755352</i>	<i>87152</i>	<i>121796</i>	<i>37623</i>	<i>9462</i>

## SCUOLE NORMALI E MAGISTRALI.

Anno scolastico 1872-73. (1)

TAV. VI.

Provincie	Numero					Totale
	delle scuole maschili	delle scuole femminili	degli insegnanti	degli alunni	delle alunne	
Alessandria . . . . .	1	1	15	36	73	109
Ancona . . . . .	..	1	9	..	44	44
Aquila . . . . .	1	3	29	33	103	136
Arezzo . . . . .	1	1	5	13	25	38
Ascoli-Piceno . . . . .	1	1	15	17	25	42
Avellino . . . . .	..	2	11	..	28	28
Bari . . . . .	1	2	21	20	96	116
Belluno . . . . .	..	1	7	..	74	74
Benevento . . . . .	..	1	2	..	33	33
Bergamo . . . . .	1	1	20	40	53	93
Bologna . . . . .	1	1	22	69	131	200
Brescia . . . . .	..	1	8	..	111	111
Cagliari . . . . .	1	2	14	67	48	115
Caltanissetta . . . . .	..	1	3	..	12	12
Campobasso . . . . .	..	1	8	..	29	29
Caserta . . . . .	1	1	18	42	61	103
Catania . . . . .	..	1	8	..	71	71
Catanzaro . . . . .	..	1	8	..	40	40
Chieti . . . . .	..	1	9	..	127	127
Como . . . . .	1	1	18	20	109	129
Cosenza . . . . .	1	1	14	65	40	105
Cremona . . . . .	1	1	14	46	91	137
Cuneo . . . . .	..	1	8	..	73	73
Ferrara . . . . .	..	..	..	..	..	..
Firenze . . . . .	1	2	28	40	287	327
Foggia . . . . .	1	1	14	85	109	194
Forlì . . . . .	1	..	8	34	..	34
Genova . . . . .	1	1	23	188	..	188
Girgenti . . . . .	..	1	10	..	28	28
Grosseto . . . . .	..	..	..	..	..	..
Lecce . . . . .	..	1	10	..	59	59
Livorno . . . . .	..	..	..	..	..	..
Lucca . . . . .	..	1	9	..	96	96
Macerata . . . . .	..	1	8	..	44	44
Mantova . . . . .	..	1	9	..	87	87
Massa e Carrara . . . . .	..	..	..	..	..	..

(1) Dall'Annuario della Istruzione pubblica del Regno d'Italia per l'anno scolastico 1873-74.

## SCUOLE NORMALI E MAGISTRALI.

Anno scolastico 1872-73.

Segue Tav. VI.

Provincie	Numero					Totale
	delle scuole maschili	delle scuole femminili	degli insegnanti	degli alunni	delle alunne	
Messina . . . . .	1	1	15	39	45	84
Milano . . . . .	2	2	43	122	298	420
Modena . . . . .	..	..	..	..	..	..
Napoli . . . . .	1	3	15	43	139	182
Novara . . . . .	1	2	19	18	116	134
Padova . . . . .	1	1	16	39	89	128
Palermo . . . . .	1	2	21	85	174	259
Parma . . . . .	..	1	9	..	152	152
Pavia . . . . .	..	1	10	..	109	109
Perugia . . . . .	1	2	18	39	76	115
Pesaro e Urbino . . . . .	1	..	10	27	..	27
Piacenza . . . . .	..	1	7	..	57	57
Pisa . . . . .	1	..	8	49	..	49
Porto Maurizio . . . . .	1	1	11	29	25	54
Potenza . . . . .	..	1	7	..	82	82
Ravenna . . . . .	..	1	6	..	42	42
Reggio Calabria . . . . .	1	1	18	20	64	84
Reggio Emilia . . . . .	1	2	19	60	21	81
Roma . . . . .	1	1	10	27	45	72
Rovigo . . . . .	..	..	..	..	..	..
Salerno . . . . .	..	1	8	..	57	57
Sassari . . . . .	1	..	9	25	..	25
Siena . . . . .	..	..	..	..	..	..
Siracusa . . . . .	..	1	9	..	29	29
Sondrio . . . . .	..	1	5	..	32	32
Teramo . . . . .	1	..	2	24	..	24
Torino . . . . .	2	10	61	117	208	325
Trapani . . . . .	..	1	7	..	21	21
Treviso . . . . .	..	1	6	..	73	73
Udine . . . . .	..	1	10	..	71	71
Venezia . . . . .	..	1	11	..	146	146
Verona . . . . .	1	1	15	42	93	135
Vicenza . . . . .	1	1	9	11	28	39
<i>Totale . . . . .</i>	<i>36</i>	<i>79</i>	<i>815</i>	<i>1631</i>	<i>4400</i>	<i>6130</i>

N.B. Per l'anno 1877-78 non si hanno che le cifre totali: N° delle scuole maschili 35, femminili 67, in totale 102. N° degli insegnanti 921. N° degli alunni 1447, delle alunne 6407, in totale 7854.

## ISTRUZIONE SECONDARIA CLASSICA.

## Ginnasi governativi.

TAV. VII.

Provincie	Num. dei ginnasi efficienti nelle provincie nel 1877	Iscritti negli anni scolastici															
		1861-62	1862-63	1863-64	1864-65	1865-66	1866-67	1867-68	1868-69	1869-70	1870-71	1871-72	1872-73	1873-74	1874-75	1875-76	1876-77
Alessandria . . .	4	460	476	513	473	502	527	489	529	525	482	466	469	438	447	424	432
Aquila . . . . .	1	..	69	86	82	99	118	131	144	143	155	136	131	133	120	124	122
Avellino . . . . .	1	155	113	124	109	114	98	85	80	91	71	75	103	116	102	118	107
Bari . . . . .	1	154	153	128	140	154	146	177	154	162	176	161	141	122	125	137	143
Belluno . . . . .	1	..	..	..	..	..	62	56	53	48	69	39	39	41	43	42	47
Benevento . . . .	1	42	71	52	61	54	54	52	52	66	64	83	93	113	111	107	108
Bergamo . . . . .	1	154	137	126	127	142	144	122	108	116	93	70	102	110	99	82	73
Brescia . . . . .	1	142	103	86	103	127	111	88	87	90	78	85	91	119	138	135	118
Cagliari . . . . .	2	117	105	112	92	81	76	103	109	123	133	132	120	119	136	166	198
Caltanissetta . .	3	..	..	..	..	..	74	95	106	118	116	92	107	106	121	112	134
Campobasso . . .	1	..	98	74	100	105	99	118	104	126	118	128	127	132	140	165	163
Caserta . . . . .	1	40	47	83	84	78	71	67	69	92	95	90	101	90	100	87	84
Catania . . . . .	4	76	138	78	109	170	143	169	176	223	234	246	264	300	329	331	363
Catanzaro . . . .	2	171	218	236	184	220	225	202	221	235	249	193	203	229	186	205	241
Chieti . . . . .	1	99	63	70	66	99	130	144	142	140	149	122	129	122	124	117	129
Como . . . . .	1	86	88	88	93	100	101	74	61	52	53	64	54	53	54	53	55
Cosenza . . . . .	1	..	..	..	..	..	131	151	120	154	162	153	159	166	198	200	197
Cremona . . . . .	1	192	182	155	154	156	135	104	77	81	69	76	83	101	102	99	103
Cuneo . . . . .	6	377	339	317	326	336	374	389	333	330	308	310	299	326	341	353	402
Foggia . . . . .	1	41	33	51	45	80	61	61	76	79	106	78	67	88	95	88	89
Genova . . . . .	2	177	178	184	165	200	172	193	200	192	178	181	172	162	173	176	174
Girgenti . . . . .	3	62	116	88	96	124	126	93	114	121	136	138	132	126	109	112	125
Lecce . . . . .	1	84	75	82	82	64	84	89	87	104	132	118	119	151	139	153	159

## ISTRUZIONE SECONDARIA CLASSICA.

## Ginnasi governativi.

Segue Tav. VII.

Provincie	Num. dei ginnasi esistenti nelle provincie nel 1877	Iscritti negli anni scolastici															
		1861-62	1862-63	1863-64	1864-65	1865-66	1866-67	1867-68	1868-69	1869-70	1870-71	1871-72	1872-73	1873-74	1874-75	1875-76	1876-77
Mantova . . .	1	142	177	176	175	194	183	166	168	165	127	136	117	99	95	113	110
Massa e Carr. .	1	45	45	49	37	27	20	8	28	40	41	27	40	37	30	29	34
Messina . . .	5	..	246	197	296	306	319	227	200	223	247	214	267	313	282	309	307
Milano . . . .	3	681	636	603	599	601	557	532	453	395	367	393	368	426	464	509	552
Modena . . .	1	145	127	101	114	127	121	99	106	133	130	113	135	148	143	168	167
Napoli . . . .	2	170	164	177	248	283	301	280	317	343	324	315	313	344	312	338	371
Novara . . . .	4	393	301	293	282	267	281	265	306	261	245	222	232	224	229	264	269
Padova . . . .	1	384	446	517	477	402	485	275	204	137	112	90	98	128	141	138	138
Palermo . . .	5	199	128	199	202	281	253	389	385	405	426	429	466	531	613	643	680
Pavia . . . .	5	540	543	506	512	675	542	511	430	405	376	398	388	467	524	542	572
Porto Mauriz.	3	207	240	251	251	240	220	195	164	148	138	151	181	189	192	195	206
Potenza . . . .	1	..	83	84	64	53	68	91	81	89	94	112	107	154	134	137	119
Reggio-Calab.	1	69	58	95	85	110	105	72	109	115	113	126	116	127	127	120	128
Reggio-Emilia.	1	206	162	141	142	153	112	102	97	88	81	81	85	89	90	90	95
Roma . . . .	4	..	..	..	..	..	..	..	..	..	..	206	192	173	195	250	423
Rovigo . . . .	1	..	..	..	..	..	64	60	44	55	57	42	53	48	47	44	56
Salerno . . .	1	139	89	119	95	112	119	122	126	139	179	183	167	160	175	152	185
Sassari . . . .	3	255	265	263	249	279	303	301	282	275	281	289	312	308	309	347	360
Siracusa . . .	3	187	187	160	138	128	108	118	125	117	126	135	157	167	158	160	182
Sondrio . . . .	1	81	77	65	52	57	47	51	38	40	39	37	31	28	28	34	47
Teramo . . .	1	84	73	72	66	68	86	69	77	82	70	76	79	95	95	91	82
Torino . . . .	7	..	..	..	..	..	719	745	603	651	620	619	621	610	620	675	677
Trapani . . .	4	..	..	..	..	..	96	104	104	98	123	155	181	121	238	274	269



## ISTRUZIONE SECONDARIA CLASSICA.

## Ginnasi governativi.

Segue Tav. VII.

Province	Num. dei ginnasi esistenti nelle provincie nel 1877	Iscritti negli anni scolastici															
		1861-62	1862-63	1863-64	1864-65	1865-66	1866-67	1867-68	1868-69	1869-70	1870-71	1871-72	1872-73	1873-74	1874-75	1875-76	1876-77
Treviso . . . . .	1	94	90	83	79	90	134	99	83	95	81	62	68	48	69	82	81
Udine . . . . .	1	152	171	196	220	175	216	173	112	101	86	88	77	113	97	93	88
Venezia . . . . .	2	419	433	376	390	371	409	395	246	179	156	146	145	174	179	193	234
Verona . . . . .	1	..	..	..	..	..	163	271	198	155	125	112	96	111	109	115	118
Vicenza . . . . .	1	..	..	..	..	..	263	135	114	96	87	76	95	67	75	81	97
<i>Totale</i> . . . . .	106	..	..	..	..	..	9556	9107	8402	8441	8277	8269	8492	8962	9302	9772	10413

## Riassunto per compartimenti.

Piemonte . . . . .	21	1230	1116	1123	1081	1105	1901	1888	1771	1767	1655	1617	1621	1598	1637	1716	1790
Liguria . . . . .	5	384	418	435	416	440	392	388	364	340	316	332	353	351	365	371	380
Lombardia . . . . .	14	2018	1943	1805	1815	2052	1820	1648	1422	1344	1202	1259	1234	1403	1504	1567	1630
Veneto . . . . .	9	1049	1140	1172	1166	1038	1796	1464	1054	866	773	655	671	730	760	788	859
Emilia . . . . .	2	351	289	242	256	280	233	201	203	221	211	194	220	237	233	258	262
Umbria . . . . .	..	..	..	..	..	..	..	..	..	..	..	..	..	..	..	..	..
Marche . . . . .	..	..	..	..	..	..	..	..	..	..	..	..	..	..	..	..	..
Toscana . . . . .	1	45	45	40	37	27	20	8	28	40	41	27	40	37	30	29	34
Roma . . . . .	4	..	..	..	..	..	..	..	..	..	..	206	192	173	195	250	423
Napoletano . . . . .	18	1248	1407	1533	1511	1693	1896	1919	1959	2160	2257	2149	2155	2342	2233	2339	2427
Sicilia . . . . .	27	524	815	722	841	1009	1119	1187	1210	1305	1408	1409	1574	1664	1850	1941	2050
Sardegna . . . . .	5	372	370	375	341	360	379	404	391	308	414	421	432	427	445	513	558
<i>Regno</i> . . . . .	106	..	..	..	..	..	9556	9107	8402	8441	8277	8269	8492	8962	9302	9772	10413

℞B. Si sono tralasciati i totali prima del 1866-67, mancando i dati per diverse provincie.

## ISTRUZIONE SECONDARIA CLASSICA.

## Licei governativi.

Tav. VIII.

Provincie	Numero dei licei esistenti nelle provincie nel 1877	Iscritti negli anni scolastici															
		1861-62	1862-63	1863-64	1864-65	1865-66	1866-67	1867-68	1868-69	1869-70	1870-71	1871-72	1872-73	1873-74	1874-75	1875-76	1876-77
Alessandria . . .	2	131	109	100	96	113	107	126	127	119	107	115	156	140	151	162	138
Ancona . . . . .	1	6	6	10	7	14	12	16	5	9	15	15	14	11	13	15	22
Aquila . . . . .	1	..	19	25	35	38	26	31	34	41	38	30	34	45	50	70	63
Arezzo . . . . .	1	22	32	25	25	32	30	21	24	31	40	35	33	33	49	69	50
Ascoli Piceno . .	1	18	19	21	18	9	13	15	21	24	38	34	24	52	53	30	46
Avellino . . . . .	1	19	28	32	27	45	40	28	32	28	23	28	46	47	51	56	54
Bari . . . . .	1	53	81	59	51	45	39	43	35	40	50	57	89	99	107	105	99
Belluno . . . . .	1	..	..	..	..	..	33	37	26	32	38	28	22	21	21	21	20
Benevento . . . .	1	19	19	15	21	13	22	16	18	15	13	14	26	36	33	36	39
Bergamo . . . . .	1	69	63	73	86	96	90	79	80	71	75	51	55	52	59	68	61
Bologna . . . . .	1	57	48	56	87	57	56	33	43	41	73	70	74	75	93	83	101
Brescia . . . . .	1	107	78	80	72	57	42	40	48	41	45	55	51	62	67	72	66
Cagliari . . . . .	1	38	45	56	60	52	36	26	44	39	52	47	46	46	65	70	80
Caltanissetta . .	1	..	..	..	..	..	19	14	11	13	18	13	..	18	30	45	37
Campobasso . . .	1	..	16	7	12	16	19	17	12	10	14	29	28	47	52	62	71
Caserta . . . . .	1	3	8	10	9	9	11	18	21	36	22	54	57	70	83	77	80
Catania . . . . .	1	..	..	..	..	33	23	33	46	65	81	84	105	115	113	127	146
Catanzaro . . . .	2	28	37	54	56	49	59	57	57	67	62	53	121	88	79	76	63
Chieti . . . . .	1	48	52	38	30	50	51	60	50	42	49	38	50	59	55	68	65
Como . . . . .	1	75	95	84	84	82	80	68	53	45	32	34	38	35	30	34	44
Cosenza . . . . .	1	..	..	..	..	..	42	50	52	48	67	49	47	70	72	91	102
Cremona . . . . .	1	82	101	90	55	55	69	44	28	31	31	29	39	47	53	58	51
Cuneo . . . . .	2	81	96	95	100	93	79	76	79	80	78	80	88	92	126	154	149
Ferrara . . . . .	1	25	43	35	36	32	34	34	48	50	43	39	56	59	44	24	27
Firenze . . . . .	2	132	99	83	93	124	92	57	65	82	74	67	118	79	92	104	134
Foggia . . . . .	1	26	20	17	20	7	11	14	14	25	16	21	29	43	46	46	37
Forlì . . . . .	1	13	23	23	26	23	20	15	10	7	8	17	27	33	28	23	14
Genova . . . . .	2	198	220	184	159	141	121	129	144	151	154	152	183	197	216	241	277
Girgenti . . . . .	1	..	9	29	31	28	15	18	10	8	17	16	22	24	22	16	21

## ISTRUZIONE SECONDARIA CLASSICA.

## Licei governativi.

Segue Tav. VIII.

Provincia	Numero dei licei esistenti nelle provincie nel 1877	Iscritti negli anni scolastici															
		1861-62	1862-63	1863-64	1864-65	1865-66	1866-67	1867-68	1868-69	1869-70	1870-71	1871-72	1872-73	1873-74	1874-75	1875-76	1876-77
Lecce . . . . .	1	49	30	15	23	16	20	25	27	44	68	74	63	72	90	77	79
Livorno . . . . .	1	..	..	..	..	..	41	41	48	60	42	37	43	55	41	59	64
Lucca . . . . .	1	..	..	..	..	..	52	32	46	58	58	59	66	62	59	53	52
Macerata . . . . .	1	27	26	28	24	14	10	20	30	31	26	27	26	34	31	30	34
Mantova . . . . .	1	37	42	36	40	43	50	78	73	77	76	70	72	69	60	61	43
Massa e Carr. . . . .	1	11	14	15	11	16	22	15	19	35	48	43	32	22	29	30	23
Messina . . . . .	1	13	23	23	19	29	40	51	37	57	76	57	57	66	107	120	112
Milano . . . . .	3	356	394	383	371	347	314	262	238	188	178	167	176	199	224	237	238
Modena . . . . .	1	144	113	164	206	144	52	41	31	29	31	54	62	78	83	90	99
Napoli . . . . .	3	15	12	17	18	25	36	48	54	86	103	112	209	282	361	431	443
Novara . . . . .	2	124	121	94	106	97	93	88	88	110	117	106	71	107	112	113	104
Padova . . . . .	1	180	187	209	204	205	247	177	138	87	85	83	94	91	88	109	96
Palermo . . . . .	1	..	..	..	..	..	67	70	62	70	86	124	177	192	200	194	235
Parma . . . . .	1	..	170	162	114	92	70	75	53	47	55	60	58	62	73	95	104
Pavia . . . . .	1	138	112	100	103	111	100	84	74	79	91	85	83	90	96	97	89
Perugia . . . . .	1	..	..	..	..	..	10	10	6	9	15	24	29	29	30	33	44
Piacenza . . . . .	1	..	..	..	..	..	62	57	46	41	45	48	55	51	56	61	57
Pisa . . . . .	1	107	77	78	81	68	70	77	52	47	64	53	75	72	93	74	79
Porto Mauriz. . . . .	1	21	34	35	42	49	51	42	47	56	51	46	49	42	41	52	51
Potenza . . . . .	1	..	18	25	15	5	10	10	11	14	21	24	32	38	49	44	63
Ravenna . . . . .	1	16	15	15	17	22	18	11	8	10	12	15	22	18	16	16	23
Reggio-Calab. . . . .	1	22	31	34	29	35	32	20	19	20	33	32	31	32	32	49	50
Reggio-Emil. . . . .	1	76	66	53	54	47	49	38	43	50	44	41	54	55	58	58	49
Roma . . . . .	1	..	..	..	..	..	..	..	..	..	..	103	92	71	88	127	153
Rovigo . . . . .	1	..	..	..	..	..	15	29	24	38	32	24	25	24	17	13	13
Salerno . . . . .	1	13	25	47	49	40	27	27	44	40	44	33	46	81	94	82	64
Sassari . . . . .	1	54	59	56	72	87	84	77	88	82	78	72	76	80	98	90	103
Siena . . . . .	1	..	76	68	54	68	37	40	42	58	52	69	81	83	70	93	119
Siracusa . . . . .	1	..	..	6	13	13	37	22	31	17	15	26	22	21	31	37	36

## ISTRUZIONE SECONDARIA CLASSICA.

## Licei governativi.

Segue Tav. VIII.

Province	Numero dei licei esistenti nelle provincie nel 1877	Iscritti negli anni scolastici															
		1861-62	1862-63	1863-64	1864-65	1865-66	1866-67	1867-68	1868-69	1869-70	1870-71	1871-72	1872-73	1873-74	1874-75	1875-76	1876-77
Sondrio . . . .	1	29	31	22	27	24	28	22	24	25	28	24	18	23	22	16	18
Teramo . . . .	1	27	20	17	19	21	19	22	25	31	27	25	24	29	29	44	53
Torino . . . .	3	..	..	..	..	..	230	210	194	216	243	275	308	368	340	359	355
Trapani . . . .	1	..	..	..	..	..	17	17	10	16	24	31	20	24	32	38	44
Treviso . . . .	1	8	11	18	19	17	30	22	34	32	32	42	36	41	44	45	44
Udine . . . .	1	75	78	81	78	83	102	78	52	33	29	37	38	45	41	39	35
Venezia . . . .	2	213	248	256	230	249	240	293	110	85	94	87	103	106	101	92	94
Verona . . . .	1	..	..	..	..	..	129	137	96	94	100	77	80	71	79	101	103
Vicenza . . . .	1	..	..	..	..	..	89	58	60	59	49	53	44	48	55	70	62
<i>Totali</i> . . . .	80	..	..	..	..	..	3891	3641	3321	3422	3645	3773	4327	4728	5123	5532	5684

## Riassunto per compartimenti.

Piemonte . . . .	9	336	326	289	302	303	509	500	488	525	545	576	623	707	729	788	746
Liguria . . . .	3	219	254	219	201	190	172	171	191	207	205	198	232	239	257	298	328
Lombardia . . . .	10	893	916	868	838	815	773	677	618	557	556	515	532	577	611	643	610
Veneto . . . .	9	476	524	504	531	554	885	831	540	460	459	431	442	447	446	490	467
Emilia . . . .	8	331	478	508	540	417	361	304	282	275	311	344	408	431	451	450	474
Umbria . . . .	1	..	..	..	..	..	10	10	6	9	15	24	29	29	30	33	44
Marche . . . .	3	51	51	59	49	37	35	51	56	64	79	76	64	97	97	75	102
Toscana . . . .	8	272	298	260	264	308	314	283	296	371	373	363	448	406	433	432	521
Roma . . . .	1	..	..	..	..	..	..	..	..	..	..	103	92	71	88	127	153
Napoletano . . . .	19	322	416	412	414	414	464	486	505	587	650	673	932	1138	1283	1414	1425
Sicilia . . . .	7	13	32	58	63	103	218	225	207	246	317	351	403	460	535	577	631
Sardegna . . . .	2	92	104	112	132	139	120	103	132	121	130	119	122	126	163	160	183
<i>Regno</i> . . . .	80	..	..	..	..	..	3891	3641	3321	3422	3645	3773	4327	4728	5123	5532	5684

N.B. Si sono traslasciati i totali prima del 1866-67, mancando i dati per diverse provincie.

## SEMINARII. — RISULTATI DELL'ISPE

Anno scola

TAV. IX.

Numero d'ordine	Provincie	Numero dei Seminari		Insegnanti nel corso			Con diploma di abilitazione nel corso		Iscritti nei corsi			
		Ef- stenti	Iffe- zionati	Teolo- gico	Clas- sico	Ele- ment.	Clas- sico	Ele- ment.	Teolo- gico	Ginna- siale e liceale (1)	Elemen- tare	Totale
1	Alessandria . . . . .	7	7	17	25	6	11	4	124	430	135	689
2	Ancona . . . . .	5	(2) 5	17	20	2	1	..	22	120	18	160
3	Aquila . . . . .	3	3	7	10	2	..	2	30	65	22	117
4	Arezzo . . . . .	4	4	7	20	3	..	1	24	81	11	116
5	Ascoli Piceno . . . . .	4	4	7	18	..	..	..	50	232	..	282
6	Avellino . . . . .	4	4	9	22	5	..	2	40	186	37	263
7	Bari . . . . .	7	7	18	44	12	3	7	57	370	148	575
8	Belluno . . . . .	2	2	3	4	..	..	..	5	11	..	16
9	Benevento . . . . .	2	2	3	12	3	..	2	19	128	48	195
10	Bergamo . . . . .	1	1	4	10	..	..	..	98	161	..	259
11	Brescia . . . . .	1	1	3	8	..	1	..	44	222	..	266
12	Bologna . . . . .	2	2	10	16	..	1	..	79	209	..	288
13	Caltanissetta . . . . .	1	1	3	2	..	..	..	15	12	..	27
14	Cagliari . . . . .	6	6	10	15	5	..	4	14	118	94	226
15	Campobasso . . . . .	3	3	3	14	5	1	1	11	114	57	182
16	Caserta . . . . .	13	13	23	67	15	2	8	133	478	133	744
17	Catania . . . . .	1	1	4	8	1	..	..	30	112	24	166
18	Catanzaro . . . . .	6	6	8	15	8	..	1	27	79	63	169
19	Chieti . . . . .	1	1	2	5	..	..	..	3	13	..	16
20	Como . . . . .	2	2	5	9	..	..	..	58	107	..	165
21	Cosenza . . . . .	3	3	5	2	2	..	..	26	13	13	52
22	Cremona . . . . .	2	2	10	9	..	..	..	47	101	..	148
23	Cuneo . . . . .	7	7	16	25	8	12	5	115	422	190	727
24	Firenze . . . . .	9	9	29	51	4	2	..	97	428	59	584
25	Ferrara . . . . .	1	1	6	6	2	2	2	18	72	19	109
26	Foggia . . . . .	5	5	5	17	9	1	6	25	120	67	212
27	Forlì . . . . .	5	5	13	20	3	1	1	49	185	37	271
28	Genova . . . . .	5	5	18	34	1	13	1	128	360	27	515
29	Girgenti . . . . .	1	1	3	7	1	..	1	10	55	19	84
30	Grosseto . . . . .	1	1	2	4	..	..	..	2	6	..	8
31	Lecce . . . . .	7	7	9	16	2	1	2	34	93	15	142
32	Livorno . . . . .	1	1	5	8	2	..	..	7	24	32	63
33	Lucca . . . . .	3	3	18	17	1	3	..	76	238	25	339
34	Macerata . . . . .	7	7	17	34	1	2	..	31	152	13	196
35	Mantova . . . . .	1	1	3	4	..	1	..	8	11	..	19

(2) Queste cifre furono tolte dal *Bollett. uff.* del Minist. dell'istr. pubb. Febbraio 1879. Fasc. II, vol. V.

(1) Il totale degli iscritti nei corsi ginnasiali e liceali dei Seminari in questa tavola (11,275) supera di circa un migliaio il totale degli alunni dei ginnasi e licei annessi ai Seminari (10,076) secondo la tavola precedente. Conviene riflettere che le due cifre si riferiscono ad anni diversi, e inoltre che i risultati dell'inchiesta speciale sui Seminari potrebbero avere compreso, oltre gli alunni presenti mediamente nell'anno, o rimanenti nelle scuole al termine dell'anno, quegli altri che abbandonarono gli studi durante l'anno stesso.

## ZIONE GOVERNATIVA FATTA NEL 1876.

stico 1875-76 (a).

Alunni						Rendita netta		Totale	Numero d'ordine
In abito da chierico	Negli ordini maggiori	Negli ordini minori	In abito da laici	Convittori	Esterni	Censi e canoni	Valori pubblici		
436	32	29	253	687	2	13 869	36 771	(2) 50 040	1
134	9	33	26	114	46	14 900	20 585	35 485	2
110	6	17	7	105	12	2 100	9 256	11 356	3
103	14	16	13	89	27	6 592	27 253	33 845	4
277	20	63	5	218	64	2 790	17 704	20 494	5
255	15	36	8	232	31	5 404	4 126	9 530	6
426	20	41	149	341	244	5 678	16 689	22 367	7
16	..	5	..	16	..	7 325	600	7 925	8
154	11	17	41	150	45	4 455	2 430	6 885	9
259	28	70	..	241	18	....	13 303	13 303	10
266	15	40	..	260	6	479	6 401	6 880	11
288	55	24	..	115	173	32 362	40 266	72 628	12
27	12	10	..	20	7	2 050	....	2 050	13
17	4	..	209	115	111	18 799	25 245	44 044	14
89	8	7	96	132	53	2 556	8 538	11 094	15
669	44	89	75	685	59	15 343	60 183	75 526	16
166	15	62	..	132	34	8 254	12 258	20 512	17
169	17	23	..	159	10	3 597	11 187	14 784	18
16	3	3	..	16	..	1 884	256	2 140	19
165	11	47	..	165	..	4 055	5 537	9 592	20
39	12	6	13	39	13	455	2 514	2 969	21
148	14	20	..	141	7	4 044	9 819	13 863	22
379	29	17	348	723	..	6 251	58 256	64 507	23
416	64	152	168	449	145	46 925	10 478	(4) 57 403	24
47	3	5	62	103	6	15 899	2 317	18 216	25
208	8	21	4	167	45	13 150	8 105	21 255	26
271	40	31	..	196	75	3 540	23 862	27 402	27
361	39	51	154	328	187	13 028	15 383	28 411	28
84	7	43	..	81	3	8 758	5 473	14 231	29
8	1	3	..	7	1	1 343	166	1 509	30
142	22	26	..	109	33	9 358	12 895	22 253	31
22	4	3	41	17	46	992	870	1 862	32
186	50	53	153	43	296	7 801	2 602	10 403	33
196	13	66	..	144	50	8 208	22 124	30 332	34
19	1	3	..	19	..	....	7 000	7 000	35

(2) Non sono comprese le rendite del piccolo Seminario o collegio di S. Carlo in Borgo San Martino.

(3) Per il Seminario di Osimo si ebbero nel 1877 le notizie seguenti: alunni 8; chierici attendenti a studi secondari 13, a studi elementari 8; la rendita in censi e canoni è di lire 651, in valori pubblici di lire 4094; totale lire 4745.

(4) In questa cifra non sono comprese le rendite del collegio Eugenio.

## SEMINARII. — RISULTATI DELL'ISPE

Anno scola

Segue Tav. IX.

Numero d'ordine	Provincie	Numero dei Seminari		Insegnanti nel corso			Con diploma di abilitazione nel corso		Iscritti nei corsi			
		Ej- stenti	Ipe- zionati	Teolo- gico	Clas- sico	Ele- ment.	Clas- sico	Ele- ment.	Teolo- gico	Ginna- siale e liceale (a)	Elemen- tare	Totale
36	Massa Carrara. . . . .	4	4	8	15	2	5	..	43	155	31	229
37	Messina . . . . .	3	3	9	1	..	..	..	52	6	..	58
38	Milano. . . . .	2	2	7	19	..	5	..	183	349	..	532
39	Modena. . . . .	5	4	10	15	3	..	..	34	99	36	169
40	Napoli . . . . .	5	5	16	30	8	..	5	218	174	59	451
41	Novara. . . . .	7	7	14	20	6	12	3	123	304	118	545
42	Padova . . . . .	1	1	8	13	..	11	..	33	178	14	225
43	Palermo . . . . .	5	5	15	21	5	3	3	48	203	83	334
44	Parma . . . . .	4	4	12	20	2	..	..	40	139	21	200
45	Pavia . . . . .	2	2	11	11	..	4	..	30	124	..	154
46	Perugia . . . . .	16	(2) 16	32	49	4	3	3	95	386	68	549
47	Pesaro e Urbino . . . . .	11	11	22	54	3	..	1	49	239	15	303
48	Piacenza. . . . .	1	1	3	5	1	..	..	12	100	9	121
49	Pisa . . . . .	2	2	11	15	2	..	..	27	163	17	207
50	Porto Maurizio . . . . .	1	1	2	..	..	..	..	12	2	..	14
51	Potenza . . . . .	5	5	7	8	5	3	2	35	114	49	198
52	Ravenna. . . . .	3	3	8	17	1	1	..	43	143	8	194
53	Reggio di Calabria. . . . .	4	4	4	13	10	..	5	13	133	65	211
54	Reggio Emilia . . . . .	3	3	11	19	3	3	2	41	172	57	270
55	Roma . . . . .	23	(4) 17	36	72	6	20	5	235	645	16	896
56	Rovigo . . . . .	1	1	5	6	..	4	..	4	18	..	22
57	Salerno . . . . .	10	10	21	42	1	3	1	139	341	8	488
58	Sassari . . . . .	5	5	8	..	..	..	..	22	48	36	106
59	Siena . . . . .	5	5	18	33	6	1	4	22	295	161	478
60	Siracusa. . . . .	1	1	3	..	2	..	2	22	..	30	52
61	Teramo . . . . .	3	3	4	17	1	2	..	14	115	4	133
62	Torino . . . . .	9	9	24	16	2	1	1	200	310	39	549
63	Trapani . . . . .	2	2	7	2	..	..	..	15	31	8	54
64	Treviso . . . . .	2	2	6	24	6	20	5	23	208	88	319
65	Udine . . . . .	1	1	5	9	..	..	..	41	116	..	157
66	Venezia . . . . .	3	3	15	29	1	18	1	35	189	8	232
67	Verona. . . . .	1	1	6	16	2	8	2	43	283	110	436
68	Vicenza . . . . .	1	1	6	10	8	6	5	39	157	39	235
	<i>Totale</i> . . . . .	284	277	686	1219	193	191	100	3541	11467	2503	17511

(a) Vedasi la nota (1) al principio di questa tavola.

(1) Non sono comprese le rendite del Seminario d'Ischia.

(2) Mancano le notizie del Seminario di Magliano Sabino.

ZIONE GOVERNATIVA FATTA NEL 1876.  
stico 1875-76.

Alunni						Rendita netta		Totale	Numero d'ordine
In abito da chierico	Negli ordini maggiori	Negli ordini minori	In abito da laici	Convittori	Efetri	Cenfi e canoni	Valori pubblici		
175	12	18	54	186	43	4 536	4 995	9 531	36
56	23	22	2	33	25	9 282	2 407	11 689	37
532	61	120	..	518	14	4 598	35 832	40 430	38
116	13	40	53	121	48	13 493	15 718	29 211	39
449	33	36	2	317	134	5 368	10 508	( <sup>1</sup> ) 15 876	40
393	25	41	152	525	1	13 340	84 691	98 031	41
87	15	2	138	136	89	15 000	12 355	27 355	42
334	14	33	..	224	110	42 567	2 560	45 127	43
200	21	61	..	169	31	13 302	13 206	26 508	44
154	6	17	..	149	5	8 237	42 621	50 858	45
537	46	103	12	481	68	19 461	69 969	89 430	46
277	35	75	22	174	129	13 128	28 262	41 390	47
121	6	12	..	81	40	2 626	7 986	10 612	48
95	22	17	112	138	69	2 940	4 262	7 202	49
13	4	5	1	14	..	924	...	924	50
120	22	22	84	163	41	3 020	2 048	( <sup>2</sup> ) 5 068	51
194	17	35	..	135	59	7 659	11 688	19 347	52
199	4	31	12	122	89	12 514	7 730	20 244	53
139	12	14	131	121	149	2 918	23 402	26 320	54
641	42	181	255	523	398	70 546	82 901	153 447	55
11	..	11	11	13	9	4 045	6 498	10 543	56
488	71	57	..	429	59	11 097	13 217	( <sup>3</sup> ) 24 314	57
106	5	2	..	106	..	9 375	12 886	22 261	58
113	11	49	347	208	252	5 408	25 017	30 425	59
52	8	9	..	47	5	...	2 643	2 643	60
109	11	11	24	94	39	2 842	5 579	8 421	61
357	29	24	192	516	33	10 161	53 861	( <sup>4</sup> ) 64 022	62
46	4	22	7	48	6	6 056	4 688	10 744	63
67	5	19	252	266	53	8 129	5 800	13 929	64
157	5	51	..	147	10	2 400	5 139	7 539	65
62	16	9	170	94	138	17 510	24 577	42 087	66
50	6	33	386	225	211	1 305	16 038	17 343	67
158	10	45	77	231	4	4 317	1 014	5 331	68
13176	1260	2359	4321	13312	4210	640 318	1 140 550	1 780 898	

(3) Non sono comprese le rendite del Seminario di Rotonda.

(4) Mancano le notizie dei Seminari di Subiaco, Palestrina, Albano, Frascati, Velletri e Sezze.

(5) Non sono comprese le rendite del Seminario della Badia della Trinità di Cava.

(6) Non sono comprese le rendite del Seminario piccolo d'Ivrea.



ISTRUZIONE SECONDARIA CLASSICA.

Ginnasi e Licei pubblici e privati nell'anno scolastico 1874-75 (1).

TAV. X.

Comparti- menti	Scuole pubbliche															Scuole private						Totale				
	Governative						Non governative						Annesse ai Seminari									Ginnasi e Licei				
	Licei		Ginnasi		Totale		Licei		Ginnasi		Totale		Licei			Ginnasi			Totale							
	Classi	Alunni	Classi	Alunni	Classi	Alunni	Classi	Alunni	Classi	Alunni	Classi	Alunni	Classi	Alunni	Classi	Alunni	Classi	Alunni	Classi	Alunni	Classi	Alunni	Classi	Alunni		
Piemonte . . .	27	729	105	1637	132	2366	24	240	108	1083	129	1323	18	170	54	901	72	1071	12	144	41	770	53	914	386	5674
Liguria . . .	9	257	25	365	34	622	7	63	72	1039	79	1102	5	16	20	270	25	286	3	31	19	109	22	140	160	2150
Lombardia . . .	30	611	70	1504	100	2115	6	68	89	750	95	818	22	307	39	741	61	1048	12	135	54	430	66	565	322	4546
Veneto . . .	27	446	45	760	72	1206	..	..	37	219	37	219	15	149	43	782	58	931	3	10	22	97	25	107	192	2463
Emilia . . .	24	451	10	233	34	684	21	144	136	1305	157	1449	36	198	105	1034	141	1232	6	30	16	134	22	164	354	3529
Umbria . . .	3	30	..	..	3	30	13	84	67	415	80	499	31	94	66	215	97	309	..	..	..	..	..	..	180	838
Marche . . .	9	97	..	..	9	97	22	176	88	796	110	972	27	156	105	604	132	760	..	..	5	35	5	35	256	1864
Toscana . . .	24	433	5	30	29	463	16	166	96	1401	112	1567	10	64	101	1078	111	1142	6	28	44	293	50	321	302	3493
Lazio . . .	3	88	5	195	8	283	6	35	36	233	42	263	27	213	76	806	103	1019	4	52	24	211	28	263	181	1833
Abruz. M. . .	12	186	20	479	32	665	1	3	32	205	33	208	6	43	24	236	30	279	1	3	5	19	6	22	101	1174
Campania . . .	21	622	30	800	51	1422	21	190	79	1026	100	1216	16	74	84	801	100	875	71	661	219	2213	290	2874	541	6387
Puglie . . .	9	243	15	359	24	602	9	84	77	594	86	678	14	91	37	365	51	456	..	..	4	15	4	15	165	1751
Basilicata . . .	3	49	5	134	8	183	3	36	18	147	21	183	..	..	9	79	9	79	1	5	12	70	13	75	51	520
Calabria . . .	12	183	20	511	32	694	3	26	29	346	32	372	2	9	23	208	25	217	..	..	..	..	..	..	89	1283
Sicilia . . .	22	535	135	1850	157	2385	3	30	46	430	49	460	7	51	23	294	30	345	..	..	29	248	29	218	265	3438
Sardegna . . .	6	163	25	445	31	608	..	..	29	419	29	419	..	..	5	27	5	27	..	..	..	..	..	..	65	1054
<i>Totale</i> . . .	241	5123	515	9302	756	14425	152	1345	1039	10408	1191	11753	236	1635	814	8441	1050	10076	119	1099	494	4614	613	5743	3610	41997

Istruzione.

(1) Allegati al progetto di legge Bonghi presentato alla Camera il 5 febbraio 1875. Le notizie dei Licei e Ginnasi governativi sono qui riassunte dalle due tavole VII e VIII, per l'anno 1874-75.

## DISTRIBUZIONE DEGLI ISCRITTI

nel complesso delle Università

fra le diverse Facoltà in ciascun anno dal 1866-67 al 1876-77.

TAV. XI.

<i>Facoltà e corsi</i>	1866-67	1867-68	1868-69	1869-70	1870-71	1871-72	1872-73	1873-74	1874-75	1875-76	1876-77
Giurisprudenza. . . . .	3403	3523	3493	3455	3694	3975	3909	4085	3582	3146	3314
Medicina e chirurgia . . . . .	2571	2676	2637	2826	3177	3377	3211	3075	3071	2802	2842
Scienze matematiche, ecc. . . . .	1874	2770	2485	2324	2392	2352	2281	2133	1745	1285	1257
Filosofia e lettere . . . . .	125	130	129	155	152	147	182	202	193	220	212
Teologia . . . . .	16	13	18	16	13	4	5	..	..	..	..
Corsi diversi . . . . .	1315	1446	1658	1706	2194	2142	2096	1987	1699	1441	1123
<i>Totali . . . . .</i>	<i>9304</i>	<i>10558</i>	<i>10420</i>	<i>10482</i>	<i>11622</i>	<i>11997</i>	<i>11684</i>	<i>11482</i>	<i>10290</i>	<i>8894</i>	<i>8748</i>

ISTRUZIONE

Studenti e uditori iscritti nelle Università

TAV. XI bis.

Numero d'ordine	Sede dell'Università	Numero dei professori nel 1876-77	Anni																		
			1855-56	1856-57	1857-58	1858-59	1859-60	1860-61	1861-62	1862-63	1863-64	1864-65	1865-66	1866-67							
1	Bologna	63	496	517	502	501	445	454	471	464	489	..	559	460							
2	Cagliari	33	262	222	187	190	137	139	110	76	92	..	66	86							
3	Camerino	..	45	50	66	77	123	71	51	55	74	..	..	44							
4	Catania	38	476	589	604	637	608	469	440	275	286	315	188	152							
5	Ferrara	..	68	72	66	65	87	108	134	100	126	..	..	84							
6	Genova	43	540	472	461	424	333	285	224	200	238	308	312	323							
7	Macerata	..	..	..	..	..	127	102	59	68	81	67	78	87							
8	Messina	36	165	171	168	174	168	130	120	127	151	134	117	83							
9	Modena	49	468	472	470	468	585	445	510	532	466	475	443	405							
10	Napoli	75	..	..	..	..	..	..	..	..	..	..	..	2593							
11	Padova	77	..	..	..	..	..	..	..	..	..	..	..	1444							
12	Palermo	60	735	975	1079	1119	871	603	481	304	279	..	208	228							
13	Parma	39	175	191	195	193	216	354	345	326	345	..	283	257							
14	Pavia	43	1185	1196	1196	1267	1475	1353	1380	1173	1204	..	1120	1055							
15	Perugia	..	126	138	134	131	..	147	88	99	122	..	..	105							
16	Pisa	64	288	286	320	298	560 <sup>(1)</sup>	653	622	593	691	506	485	517							
17	Roma	75	..	..	..	..	..	..	..	..	..	..	..	..							
18	Sassari	27	144	143	131	132	99	80	49	46	58	..	65	71							
19	Siena	24	352	353	364	403	205 <sup>(1)</sup>	193	161	162	155	109	92	92							
20	Torino	64	1813	1755	1622	1732	1611	1128	962	900	1003	1083	1109	1168							
21	Urbino	..	55	67	74	67	64	38	38	8	14	..	..	50							
Totali			810	(2)	..	..	..	..	..	..	..	..	..	..							

N.B. Le notizie relative agli anni dal 1866-67 al 1876-77 vennero tolte dal *Bollettino Ufficiale* del Ministero della Pubblica Istruzione. Per gli anni anteriori servirono in parte la Relazione Bonghi sui provvedimenti finanziari (Istruzione Pubblica) presentata alla Camera il 9 maggio 1870, N. 53 C, ed in parte la Relazione del Consiglio superiore della Pubblica Istruzione, pubblicata dal Matteucci nel 1865.

Osservasi che, non esistendo per l'Università di Napoli l'obbligo dell'iscrizione prima dell'anno scolastico 1875-76, le cifre qui indicate si devono ritenere molto inferiori al vero, non potendo essere desunte che dalle iscrizioni d'esame.

SUPERIORE.

italiane negli anni dal 1855-56 al 1876-77.

1867-68	1868-69	1869-70	1870-71	1871-72	1872-73	1873-74	1874-75	1875-76	1876-77	1876-77					Numero d'ordine
										Facoltà				Conf. diversif.	
										di giurisprudenza	di medicina e chirurgia	di scienze matematiche e naturali	di filosofia e lettere		
542	623	560	568	590	577	565	557	492	511	145	200	78	17	71	1
117	113	104	103	93	88	81	62	56	54	33	13	5	..	3	2
39	29	28	22	38	46	32	31	20	25	5	10	..	..	10	3
162	148	161	183	197	233	229	191	174	152	79	36	10	..	27	4
96	87	91	102	100	113	110	88	63	67	21	9	4	..	33	5
325	330	370	412	440	460	415	412	402	388	155	143	28	..	62	6
86	101	105	101	111	115	84	106	86	52	23	..	..	..	29	7
95	64	67	91	107	112	92	94	108	79	44	21	5	..	9	8
403	383	381	354	352	315	285	278	231	223	77	83	25	..	38	9
3281	3663	3611	4102	4506	4534	4498	3472	2543	2453	1023	998	196	35	201	10
1523	1259	1217	1110	1072	1121	1207	1217	1069	974	288	232	245	52	157	11
234	280	250	274	231	306	337	340	270	333	132	87	69	5	40	12
264	297	310	304	282	270	241	205	200	184	47	62	17	..	58	13
977	840	846	789	755	718	707	619	597	652	203	245	149	4	51	14
109	110	95	75	81	64	60	74	74	67	27	16	2	..	22	15
592	456	603	571	569	503	526	532	519	470	188	113	57	31	81	16
..	..	..	726	793	534	459	470	493	559	189	157	129	20	64	17
89	90	87	86	87	71	75	66	60	70	42	22	..	..	6	18
92	100	88	97	108	118	123	113	125	141	52	69	..	..	20	19
1468	1378	1444	1469	1401	1303	1281	1292	1232	1234	519	326	235	48	106	20
55	69	64	83	84	83	75	71	80	60	22	..	3	..	35	21
..	..	..	11622	11997	11684	11482	10290	8894	8748	3314	2842	1257	212	1123	

Per le Università di Padova e di Roma le notizie non risalgono più indietro dell'anno in cui quelle provincie furono annesse al Regno.

(1) Le differenze fra il 1859 e gli anni precedenti, che si notano per le Università di Pisa e di Siena, sono dovute al fatto che per parecchi anni l'insegnamento venne diviso fra queste due Università. Infatti, dal 1851 al 1859, a Siena c'erano le sole facoltà di Diritto e Teologia, mentre a Pisa, c'erano quelle di Medicina, Matematiche e Lettere.

(2) Abbiamo tralasciato di mettere i totali per gli anni anteriori al 1870, pel fatto che quasi ogni anno mancano i dati di alcune Università.

## SCUOLE SUPERIORI E SPECIALI.

TAV. XII.

Sede e denominazione	Alumni e uditori iscritti negli anni scolastici																	
	19-0981	69-1981	69-2981	69-3981	59-4981	99-5981	69-6981	89-7981	69-8981	04-9981	12-0981	22-1981	52-2981	42-3981	52-4981	92-5981	12-6981	22-7981
Firenze — Ist. di studi sup. pratici e di perf.	...	...	...	...	...	...	74	125	146	181	222	207	214	182	176	191	217	22
Milano — Accademia scientifico-letteraria	23	39	...	...	...	...	22	22	30	31	31	26	26	31	41	30	22	220
Milano — Istituto tecnico superiore	...	...	...	49	107	132	165	198	254	242	221	232	209	198	189	209	220	230
Napoli — Scuola d'applicaz. per gl'ingegneri	...	...	...	41	46	54	67	90	91	135	173	187	185	186	222	245	230	230
Torino — Idem	8	64	104	147	137	96	115	174	203	190	178	203	173	110	185	358	295	295
Roma — Idem	...	...	...	...	...	...	...	...	...	...	...	...	45	59	70	67	65	65
Milano — Scuola sup. di medicina veterinaria	38	29	39	43	45	50	62	58	67	75	81	93	97	75	74	50	36	36
Napoli — Idem	46	53	61	60	59	60	70	65	71	90	90	86	98	101	101	82	64	64
Torino — Idem	59	74	81	80	74	87	82	80	97	111	113	110	100	96	80	62	39	39
Milano — Scuola superiore d'agricoltura	...	...	...	...	...	...	...	...	...	...	...	...	...	28	37	74	80	80
Portici — Idem	...	...	...	...	...	...	...	...	...	...	...	...	...	72	72	71	100	100
Venezia — Scuola superiore di commercio	...	...	...	...	...	...	...	...	112	135	103	97	72	72	45	59	59	59
Genova — Scuola superiore navale	...	...	...	...	...	...	...	...	...	...	...	...	...	254	281	306	296	296
Torino — Museo industriale	...	...	...	...	...	...	...	93	194	191	188	264	254	42	40	38	37	37
Pisa — Scuola normale superiore	10	10	21	24	24	20	25	29	29	29	39	37	...	...	...	6	4	4
Palermo — Scuola superiore delle zolfare	...	...	...	...	...	...	...	...	...	...	...	...	...	...	...	...	24	23
Firenze — Scuola di scienze sociali	...	...	...	...	...	...	...	...	...	...	...	...	...	...	...	...	24	22
Vallombrosa — Istituto forestale	...	...	...	...	...	...	...	...	...	...	...	...	...	...	...	...	24	22

Istruzione.

TAV. XIII bis.

SCUOLE SUPERIORI E SPECIALI.  
(Anno scolastico 1876-77).

Istruzione.

303

Sede e Denominazione	Facoltà o sezioni di studi												Totale
	Medicina e chirurgia	Scienze matematiche, fisiche e naturali	Filosofia e lettere	Scuola di farmacia	Oftalmica	Veterinaria	Sezione commerciale	Sezione consolare	Sezione magistrale	Corso liberi di lingue	Corso prepar. nautico	Costruzione navale	
Firenze - Ist. di st. sup. prat. e di perf.	93	7	74	13	30	...	...	...	...	...	...	...	217
Milano - Accademia scientifico-letter.	...	...	22	...	...	...	...	...	...	...	...	...	22
Milano - Istituto tecnico superiore	...	220	...	...	...	...	...	...	...	...	...	...	220
Napoli - Scuola d'app. per gl'ingegneri	...	230	...	...	...	...	...	...	...	...	...	...	230
Roma - Idem	...	65	...	...	...	...	...	...	...	...	...	...	65
Torino - Idem	...	295	...	...	...	...	...	...	...	...	...	...	295
Milano - Scuola sup. di medic. veter.	...	...	...	...	...	36	...	...	...	...	...	...	36
Napoli - Idem	...	...	...	...	...	64	...	...	...	...	...	...	64
Torino - Idem	...	...	...	...	39	...	...	...	...	...	...	...	39
Milano - Scuola super. d'agricoltura	...	...	...	...	...	...	...	...	...	...	...	...	36
Portici - Idem	...	...	...	...	...	...	...	...	...	...	...	...	80
Venezia - Scuola superiore di comm.	...	...	...	...	...	...	...	...	...	...	...	...	100
Genova - Scuola superiore navale	...	...	...	...	...	47	...	...	...	...	...	...	59
Torino - Museo industriale	...	...	...	...	...	...	...	...	...	...	...	...	296
Pisa - Scuola normale superiore	...	15	22	...	...	...	...	...	...	...	...	...	37
Palermo - Scuola super. delle zolfare	...	...	...	...	...	...	...	...	...	...	...	...	4
Firenze - Scuola di scienze sociali	...	...	...	...	...	...	...	...	...	...	...	...	23
Vallombrosa - Istituto forestale	...	...	...	...	...	...	...	...	...	...	...	...	29

TAV. XIII

SCUOLE SCINERARIE.  
Alumni ed uditori iscritti negli anni scolastici sottoriducati.

Sede	1863-64	1864-65	1865-66	1866-67	1867-68	1868-69	1869-70	1870-71	1871-72	1872-73	1873-74	1874-75	1875-76	1876-77
Catanzaretta	6	10	11	18	15	20	20	22	23	21	18	18	21	20
Agrido	...	...	...	...	12	12	11	10	14	10	17	20	20	10
Iglesias	...	...	...	...	...	...	...	9	9	11	9	7	20	27

## SCUOLE D'ARTI E MESTIERI

suffidate dal Ministero di Agricoltura e Commercio. (Anni scolastici 1876-77 e 1877-78).

TAV. XIV.

Numero d'ordine	Sede della scuola (1)	Qualità	Data della fondazione	Concorso o suffidio governativo Lire	Numero degli iscritti	
					1876-77	1877-78
1	Biella *	Scuola per le arti meccaniche, chimiche e tessili .	27 ott. 1869	6 000	237	249
2	Burano . . . . .	Id. femminile di trine e cappelli di truciolo	14 marz. 1872	500	130	158
3	Cararra *	Id. per l'industria dei marmi . . . . .	15 agos. 1871	4 000	37	34
4	Catania . . . . .	Scuole del Circolo degli operai . . . . .	novem. 1862	800	373	177
5	Id. . . . .	Scuola della Società detta dei figli del lavoro . .	1867	200	48	42
6	Colle Val d'Elsa*	Id. di metallurgia, vetreria e tintoria . . . . .	9 luglio 1873	2 000	53	37
7	Fabriziano *	Id. di agraria e chimica industriale . . . . .	2 ott. 1870	3 550	29	17
8	Fermo *	Istituto di arti e mest., arti mecc., incis. intaglio	8 gen. 1861	10 000	87	92
9	Firenze *	Scuola d'intaglio in legno . . . . .	29 sett. 1868	1 000	82	60
10	Foggia *	Id. per le arti fabbrili e meccaniche . . . . .	29 sett. 1872	5 000	83	127
11	Foligno *	Id. per le arti fabbrili, in legno e metallo . . .	5 gen. 1873	5 000	13	14
12	Fossano . . . . .	Scuole serali industriali . . . . .	10 nov. 1872	1 000	82	68
13	Grammichele . .	Id. della società operaia . . . . .	....	150	25	52
14	Laveno . . . . .	Scuola di disegno . . . . .	18 nov. 1874	500	48	55
15	Macerata . . . . .	Id. professionale femminile . . . . .	1876	300	9	26
16	Messina . . . . .	Id. di disegno della società operaia . . . . .	dic. 1861	500	133	134
17	Milano . . . . .	Id. professionale femminile . . . . .	7 aprile 1870	500	89	172
18	Mineo . . . . .	Scuole della società operaia . . . . .	1876	150	20	44
19	Mondovì *	Scuola d'arti e mestieri . . . . .	23 sett. 1877	3 000	...	140
20	Mira . . . . .	Id. di merletti . . . . .	1876	300	30	52
21	Nove . . . . .	Id. di ceramica . . . . .	1 dic. 1875	300	25	25
22	Padova *	Id. di disegno e plastica . . . . .	15 ott. 1875	3 000	79	75
23	Palermo *	Id. dei fontanieri . . . . .	25 nov. 1869	3 000	8	9
24	Parma . . . . .	Scuole serali commerciali e industriali . . . . .	6 dic. 1869	1 200	69	53
25	Id. . . . .	Istituto tecn. per le figlie povere di S. Antonio .	1861	400	91	91
26	Pavia . . . . .	Scuola professionale femminile . . . . .	1873	500	11	ch.
27	Id. . . . .	Id. serale di commercio . . . . .	nov. 1873	500	88	39
28	Potenza . . . . .	Scuole di disegno per gli operai . . . . .	10 gen. 1876	500	54	56
29	Roma . . . . .	Id. serali per gli artieri . . . . .	1871	500	290	320
30	Id. . . . .	Scuola professionale femminile . . . . .	nov. 1876	1 000	64	248
31	Savona *	Id. per le arti di meccanica ed ebanisteria . . .	15 agos. 1871	5 000	102	126
32	Serravezza . . .	Id. di disegno e plastica . . . . .	19 dic. 1869	1 000	12	32
33	Sesto Fiorentino*	Id. di dis. ind. per le arti decor. per la ceram.	9 marzo 1873	2 500	68	52
34	Siena *	Id. profess. agr. e per le arti fabbrili decor.	16 gen. 1876	3 000	36	29
35	Soncino . . . . .	Id. di disegno . . . . .	1864	300	110	108
36	Torino . . . . .	Scuole tecn. ser. per gli operai, dette di S. Carlo	16 ott. 1849	1 000	351	385
37	Venezia *	Scuola d'arte applicata all'industria . . . . .	25 febb. 1876	3 000	213	215
38	Vigevano *	Id. per la tessitura e tintoria della seta . . .	9 ott. 1873	5 000	52	ch.
39	Viggiù . . . . .	Id. di disegno applicato alle arti . . . . .	1872	1 000	79	85
40	Vercelli . . . . .	Id. di dis. per gli op. ann. all'Ist. di Belle Arti	17 luglio 1861	300	244	243
41	Vicenza . . . . .	Scuole di disegno presso l'Accademia Olimpica .	marzo 1859	500	120	138
Totali . . .					3774	4079

(1) Le scuole contrassegnate con un asterisco sono legalmente riconosciute, ed hanno un carattere di stabilità e continuità, essendo mantenute da un consorzio costituito dallo Stato e da corpi elettivi locali, ed istituite con Regio decreto.

ACCADEMIE GOVERNATIVE DI BELLE ARTI.

TAV. XV.

Annuario Statistico

Sede e denominazione	Iscritti negli anni scolastici														1875-76	
															Numero	
	1861-62	1862-63	1863-64	1864-65	1865-66	1866-67	1867-68	1868-69	1869-70	1870-71	1871-72	1872-73	1873-74	1874-75	degli allievi	dei professori
Bologna, Accademia di Belle Arti . . . . .	131	126	132	140	113	124	112	130	149	152	147	170	126	155	116	16
Carrara, id. id. . . . .	100	85	68	70	65	80	94	102	176	155	175	205	215	227	290	7
Firenze, Istituto id. . . . .	80	91	118	112	114	140	141	128	116	120	125	126	71	83	89	11
Lucca, id. id. . . . .	129	123	79	134	108	95	140	93	108	132	118	118	134	141	178	7
Massa, Stabilimento teorico-pratico di Belle Arti . . . . .	82	79	65	66	70	71	70	70	68	75	72	69	70	76	80	3
Milano, Accademia di Belle Arti . . . . .	905	969	976	1115	1147	1160	1205	1248	1318	1302	1407	1395	1404	1491	1467	27
Modena, id. id. . . . .	209	197	212	240	228	222	255	262	186	213	236	262	271	281	298	13
Napoli, Istituto id. . . . .	532	530	517	531	516	612	570	520	376	446	405	396	423	436	479	24
Parma, Accademia id. . . . .	102	226	129	112	104	208	168	134	122	116	96	100	105	78	87	17
Ravenna, id. id. . . . .	52	58	57	62	68	68	72	76	78	61	57	60	58	57	92	4
Roma, Istituto id. . . . .	..	..	..	..	..	..	..	..	..	..	..	112	104	114	102	11
Reggio (Emilia), Scuola id. . . . .	67	69	85	111	118	134	152	164	152	135	135	148	151	158	146	8
Torino, Accademia id. . . . .	197	192	180	195	245	265	294	316	326	341	358	349	395	376	381	16
Urbino, Istituto id. . . . .	..	..	..	44	38	55	54	49	41	45	45	55	51	61	51	7
Venezia, Accademia id. . . . .	355	384	407	358	363	248	237	223	251	230	240	226	207	210	240	14
<i>Totali</i> . . . . .	2941	3129	3025	3290	3297	3482	3561	3515	3467	3523	3616	3791	3785	3914	4096	185

Istruzione.

## BIBLIOTECHE

Numero dei lettori e delle opere

Tab. XVI.

Numero d'ordine	Biblioteche	1870		1871		1872	
		Numero		Numero		Numero	
		dei lettori	delle opere date in lettura	dei lettori	delle opere date in lettura	dei lettori	delle opere date in lettura
1	Universitaria di Bologna . . . . .	33 240	53 456	29 017	44 754	27 289	43 102
2	Id. di Cagliari . . . . .	9 483	10 979	11 787	14 050	10 379	12 092
3	Id. di Catania . . . . .	18 641	25 206	20 050	26 752	19 018	25 776
4	Ventimiliana di Catania . . . . .	.....	.....	.....	.....	.....	.....
5	Della Badia di Cava dei Tirreni . . . . .	2 382	9 027	2 119	7 000	1 891	5 489
6	Nazionale di Cremona . . . . .	3 985	4 318	3 098	3 154	2 483	2 648
7	Marucelliana di Firenze . . . . .	30 138	30 600	32 846	34 378	27 255	28 331
8	Nazionale di Firenze . . . . .	59 549	59 278	54 758	54 846	61 348	61 343
9	Riccardiana di Firenze . . . . .	2 408	3 243	2 141	2 891	2 103	2 826
10	Universitaria di Genova . . . . .	12 020	14 716	15 982	19 651	17 388	19 698
11	Pubblica di Lucca . . . . .	3 333	6 236	2 973	4 385	4 480	7 856
12	Regia di Mantova . . . . .	3 855	4 165	3 151	3 325	2 824	3 062
13	Universitaria di Messina . . . . .	17 545	21 219	17 077	23 748	24 236	31 350
14	Nazionale di Milano . . . . .	39 207	40 396	41 146	42 668	41 096	42 017
15	Estense di Modena . . . . .	13 918	15 112	12 647	14 464	13 175	15 382
16	Universitaria di Modena . . . . .	917	2 381	801	1 634	1 065	2 070
17	Branacciana di Napoli . . . . .	13 596	23 131	15 999	25 349	30 591	54 947
18	Gerolamini di Napoli . . . . .	2 406	3 380	4 200	6 788	5 034	10 039
19	Nazionale di Napoli . . . . .	80 931	201 242	90 928	169 935	89 482	164 657
20	S. Giacomo di Napoli . . . . .	17 747	21 161	15 457	19 270	14 011	16 282
21	Universitaria di Napoli . . . . .	78 292	150 524	82 630	195 901	107 533	198 207
22	Id. di Padova . . . . .	26 720	30 985	24 697	26 272	24 195	25 506
23	Nazionale di Palermo . . . . .	31 746	77 003	34 164	84 568	42 309	100 741
24	Id. di Parma . . . . .	35 127	36 292	33 890	35 713	34 975	37 752
25	Universitaria di Pavia . . . . .	25 509	26 821	22 498	23 411	26 025	27 020
26	Id. di Pisa . . . . .	11 970	13 688	12 230	12 378	17 358	29 042
27	Angelica di Roma . . . . .	.....	.....	.....	.....	.....	.....
28	Casanatense di Roma . . . . .	.....	.....	.....	.....	.....	.....
29	Universitaria di Roma . . . . .	.....	.....	13 990	19 320	29 820	33 408
30	Nazionale V. E. di Roma . . . . .	.....	.....	.....	.....	.....	.....
31	Universitaria di Sassari . . . . .	2 290	2 327	1 403	1 444	2 895	2 944
32	Id. di Torino . . . . .	115 489	132 198	116 714	128 651	119 179	147 764
33	Marciana di Venezia . . . . .	30 917	38 146	39 311	51 404	54 464	67 536
Totali . . . . .		723 359	1 057 230	757 734	1 098 104	853 901	1 218 887

N.B. Manchiamp di statistiche per gli anni anteriori al 1870.

## GOVERNATIVE.

date in lettura dal 1870 al 1876.

Numero d'ordine	1873		1874		1875		1876		1877		
	Numero		Numero		Numero		Numero		Numero		
	dei lettori	delle opere date in lettura	dei lettori	delle opere date in lettura	dei lettori	delle opere date in lettura	dei lettori	delle opere date in lettura	dei lettori	delle opere date in lettura	
1	27 845	40 735	21 842	27 484	19 643	24 627	18 882	23 228	23 012	27 374	
2	13 916	17 935	7 723	11 146	6 479	7 195	5 787	6 343	7 172	7 876	
3	20 646	27 925	22 300	28 978	22 594	29 915	24 254	32 307	26 327	36 043	
4	.....	.....	3 610	6 299	3 298	5 859	3 306	5 109	3 011	5 396	
5	1 712	5 508	1 874	5 245	2 134	3 982	1 783	3 806	1 920	3 701	
6	2 560	2 674	2 396	2 505	2 460	2 504	1 866	1 890	1 327	1 452	
7	27 243	27 516	27 633	27 633	20 806	20 070	15 414	15 113	14 568	15 111	
8	66 066	66 213	60 540	61 041	61 807	65 414	57 600	58 668	40 929	43 839	
9	2 269	2 766	2 502	3 186	1 923	2 426	2 103	2 260	1 721	2 172	
10	23 311	24 383	23 224	25 886	19 734	21 910	15 152	15 261	15 394	17 085	
11	4 513	9 310	4 190	10 116	3 415	9 220	3 321	8 988	3 521	9 534	
12	2 622	2 796	2 054	2 284	2 613	2 871	1 933	2 154	1 325	1 676	
13	21 976	25 083	26 207	27 729	30 813	32 151	20 670	21 324	13 551	14 358	
14	38 541	39 562	41 054	41 914	36 540	39 483	39 488	40 406	27 524	45 713	
15	11 667	14 213	9 121	10 541	9 218	10 618	8 742	9 685	8 438	10 289	
16	2 111	2 448	1 427	2 767	660	1 896	883	1 183	1 292	1 719	
17	34 772	49 994	33 760	47 327	40 235	52 963	33 285	37 079	29 266	32 964	
18	5 955	12 509	3 564	8 430	4 622	11 502	5 117	11 157	4 248	4 248	
19	86 369	191 598	79 290	187 125	106 864	211 262	96 826	171 485	97 760	156 066	
20	12 888	16 075	13 239	15 856	.....	.....	.....	.....	.....	.....	
21	91 419	177 213	64 236	154 620	61 931	124 218	64 994	106 001	59 902	90 568	
22	25 275	26 575	25 122	26 541	27 575	28 705	21 100	22 215	27 808	29 319	
23	41 786	97 124	42 468	102 781	45 014	103 705	42 163	109 077	49 995	126 568	
24	27 907	29 364	26 448	29 497	25 272	26 473	20 496	21 509	16 411	18 892	
25	37 014	37 480	36 983	38 264	32 040	30 687	26 021	26 164	31 605	33 320	
26	18 768	31 916	18 054	27 704	13 562	21 783	14 726	23 509	17 806	26 256	
27	.....	.....	2 830	6 272	4 509	5 246	3 927	3 940	3 859	3 930	
28	.....	.....	15 557	20 225	14 054	18 463	13 271	16 918	13 800	17 194	
29	43 167	48 664	39 933	45 304	37 771	44 401	39 584	43 608	47 132	50 758	
30	.....	.....	.....	.....	.....	.....	29 683	15 676	67 597	30 234	
31	4 686	4 933	5 258	5 579	4 913	5 249	4 427	4 906	5 161	5 439	
32	105 446	141 060	106 903	159 748	109 024	169 614	119 993	173 137	103 376	142 598	
33	55 773	68 141	51 150	65 920	48 862	58 878	45 020	54 297	39 670	53 028	
Totali . . . . .		858 223	1 241 713	822 492	1 235 947	820 385	1 193 290	801 817	1 088 423	836 428	1 064 720

ISTITUTI E CONSERVATORII MUSICALI GOVERNATIVI.

TAV. XVII.

308

Sede e denominazione	Iscritti negli anni scolastici																	Numero dei professori nel 1877-78	
	1861-62	1862-63	1863-64	1864-65	1865-66	1866-67	1867-68	1868-69	1869-70	1870-71	1871-72	1872-73	1873-74	1874-75	1875-76	1876-77	1877-78		
Firenze, (Istituto musicale) . . . . .	178	278	282	344	336	317	322	285	232	216	191	226	222	246	228	247	248	29	
Milano, Conservatorio di Musica . . . . .	Maschi . . . . .	147	147	140	124	125	114	112	117	129	112	120	118	144	147	155	141	135	37
	Femmine . . . . .	113	118	98	108	95	102	116	105	115	131	103	117	115	111	116	118	121	
Napoli, Collegio di musica di San Pietro a Majella. . . . .	Maschi . . . . .	180	175	168	179	188	168	170	140	138	140	157	136	138	140	152	182	170	48
	Femmine . . . . .	..	..	..	..	..	..	..	..	..	..	..	..	46	18	90	92	93	
Palermo, Collegio musicale del Buon Pastore . . . . .	57	58	56	59	58	57	39	61	62	58	54	57	59	62	61	55	51	28	
Parma, Scuola di musica all'Ospizio delle Arti . . . . .	21	22	28	32	69	61	57	69	60	61	68	76	67	68	76	88	106	19	
<i>Totali</i> . . . . .	696	798	772	846	871	819	836	777	736	718	693	730	791	842	878	923	924	161	

Istruzione.

N.B. Mancano notizie sugli istituti e società musicali comunali e private posteriori al 1872. Nell'anno 1871-72 le scuole di musica propriamente dette erano 267, mantenute come appresso: 5 a spese dello Stato; 1 a spese di una provincia; 150 di municipi; 24 di privati; 23 di istituti di beneficenza; 9 di società filarmoniche; 55 di provincie, municipi e privati insieme. Il numero dei professori di musica era di 896; quello degli alunni giungeva a 8863, dei quali 8003 maschi e 860 femmine. (*Italia Economica nel 1873*, pag. 270-271. Memoria sull'Istruzione generale, del comm. ARISTIDE GABELLI, allora provveditore centrale nel Ministero della Pubblica Istruzione.)



## ISTRUZIONE SECONDARIA TECNICA.

## Scuole tecniche governative.

TAV. XVIII.

Provincie	Num. delle scuole tecniche nell'anno 1876-77	Iscritti negli anni scolastici															
		1861-62	1862-63	1863-64	1864-65	1865-66	1866-67	1867-68	1868-69	1869-70	1870-71	1871-72	1872-73	1873-74	1874-75	1875-76	1876-77
Alessandria . . .	1	135	142	151	188	176	173	192	207	172	166	139	142	157	153	124	139
Ancona . . . . .	1	121	70	90	130	183	206	201	194	179	175	161	149	149	131	148	185
Ascoli-Piceno . .	1	31	58	36	48	46	55	49	45	40	54	50	45	37	55	56	61
Belluno . . . . .	1	...	...	...	...	...	68	66	55	54	71	74	80	82	68	79	63
Bergamo . . . . .	1	85	111	134	201	279	279	244	183	169	114	120	122	134	121	105	118
Brescia . . . . .	1	102	135	182	203	224	233	251	132	119	116	116	109	115	113	113	118
Cagliari . . . . .	2	83	130	100	100	91	87	117	102	108	109	142	118	114	136	173	150
Caltanissetta . .	3	...	...	...	...	...	125	130	138	144	124	121	133	138	162	163	164
Catania . . . . .	4	...	91	142	189	167	158	153	174	206	195	234	254	300	260	222	263
Como . . . . .	1	106	130	133	129	123	147	164	145	121	120	119	100	103	123	110	114
Cremona . . . . .	1	112	161	177	180	191	179	208	116	113	131	134	135	169	168	173	180
Cuneo . . . . .	1	48	57	74	110	111	92	95	99	103	85	79	81	65	69	77	69
Genova . . . . .	3	124	311	349	350	350	391	433	394	368	444	460	448	462	453	469	462
Girgenti . . . . .	3	...	15	145	146	184	168	136	179	175	178	168	158	158	159	154	160
Macerata . . . . .	1	...	51	60	52	56	44	48	55	48	46	70	73	65	54	67	69
Mantova . . . . .	1	57	52	77	102	106	102	144	123	139	144	112	123	150	138	134	124
Messina . . . . .	1	...	...	7	43	129	101	79	56	78	100	138	141	135	161	225	150
Milano . . . . .	4	540	538	556	676	729	700	728	722	669	674	711	685	688	674	731	698
Novara . . . . .	1	44	59	57	59	47	53	55	56	42	44	41	39	33	36	38	60

## ISTRUZIONE SECONDARIA TECNICA.

## Scuole tecniche governative.

Segue Tav. XVIII.

Provincie	Num. delle scuole tecniche nell'anno 1876-7	Iscritti negli anni scolastici																
		1861-62	1862-63	1863-64	1864-65	1865-66	1866-67	1867-68	1868-69	1869-70	1870-71	1871-72	1872-73	1873-74	1874-75	1875-76	1876-77	
Padova . . .	1	78	64	64	62	59	84	106	131	129	133	133	164	181	181	169	174	
Palermo . . .	3	64	53	84	84	79	193	176	375	299	401	353	385	398	373	307	431	
Pavia . . . .	1	100	123	97	100	103	126	131	119	142	142	163	171	158	172	176	149	
Perugia . . .	1	...	...	...	...	...	55	50	56	68	71	75	75	77	65	54	52	
Pesaro e Urb.	1	...	...	...	...	...	45	57	64	70	81	91	99	97	98	96	73	
Porto Maurizio	1	65	87	96	91	84	92	66	43	40	55	70	71	80	95	99	80	
Roma . . . .	7	...	...	...	...	...	...	...	...	...	...	456	438	475	507	592	653	
Rovigo . . . .	1	46	58	62	56	74	61	49	38	22	29	47	50	66	66	70	68	
Siracusa . . .	3	19	25	16	108	102	178	177	164	153	148	182	197	211	189	212	195	
Sondrio . . .	1	51	74	70	71	69	70	76	68	60	52	56	52	53	61	64	66	
Torino . . . .	4	...	...	...	...	...	577	643	597	591	587	606	554	578	613	490	470	
Trapani . . .	1	...	...	...	...	...	80	45	73	73	91	107	115	106	122	109	113	
Treviso . . .	1	91	112	126	151	136	141	124	116	107	110	113	82	107	117	133	126	
Udine . . . .	1	...	...	...	...	...	180	205	184	136	112	82	98	94	110	124	126	
Venezia . . .	2	98	116	128	133	142	120	288	276	230	263	232	232	197	195	220	250	
Verona . . . .	1	...	...	...	...	...	130	183	209	199	184	157	153	177	219	129	125	
Vicenza . . .	1	...	...	...	...	...	115	124	109	88	82	77	91	86	81	96	98	
<i>Totali . . .</i>	<i>63</i>	...	...	...	...	...	5808	5993	5797	5454	5331	6189	6162	6395	6498	6501	6596	

## ISTRUZIONE SECONDARIA TECNICA.

Scuole tecniche pubbliche governative e non governative nell'anno scolastico 1874-75.

TAV. XVIII bis.

Compartimenti	Scuole											
	Governative (1)		Comunali		Provinciali		di Corpi morali		di Affoc. religiose		Totale	
	Numero delle scuole	Numero degli alunni	Numero delle scuole	Numero degli alunni	Numero delle scuole	Numero degli alunni	Numero delle scuole	Numero degli alunni	Numero delle scuole	Numero degli alunni	Numero delle scuole	Numero degli alunni
Piemonte . . . . .	7	871	36	1 891	..	..	..	..	..	..	43	2 762
Liguria . . . . .	4	548	8	680	..	..	1	45	..	..	13	1 273
Lombardia . . . . .	11	1 570	25	1 215	..	..	2	129	1	18	39	2 932
Veneto . . . . .	9	1 037	11	473	..	..	2	55	..	..	22	1 565
Emilia . . . . .	..	..	31	1 863	..	..	..	..	..	..	31	1 863
Umbria . . . . .	1	65	17	444	..	..	1	6	..	..	19	515
Marche . . . . .	4	338	21	642	..	..	..	..	..	..	25	980
Toscana . . . . .	..	..	24	1 599	..	..	1	52	2	326	27	1 977
Roma . . . . .	7	507	5	92	..	..	..	..	..	..	12	599
Abruzzi e Molise . . . . .	..	..	9	444	..	..	..	..	..	..	9	444
Campania . . . . .	..	..	16	941	3	282	..	..	..	..	19	1 223
Puglie . . . . .	..	..	21	853	1	167	..	..	..	..	22	1 020
Basilicata . . . . .	..	..	5	178	..	..	1	20	..	..	6	198
Calabrie . . . . .	..	..	4	282	1	118	..	..	..	..	5	400
Sicilia . . . . .	18	1 426	7	338	2	16	1	13	..	..	28	1 793
Sardegna . . . . .	2	136	1	98	..	..	..	..	..	..	3	234
<i>Totale . . . . .</i>	<i>63</i>	<i>6 498</i>	<i>241</i>	<i>12 033</i>	<i>7</i>	<i>583</i>	<i>9</i>	<i>320</i>	<i>3</i>	<i>344</i>	<i>323</i>	<i>19 778</i>

(1) Le notizie per le scuole tecniche governative sono qui riprodotte dalla tavola precedente.

## ISTRUZIONE SECON

Istituti tecnici gover

TAV. XIX.

Numero d'ordine	Sede degli Istituti	Iscritti negli													
		1861-62		1862-63		1863-64		1864-65		1865-66		1866-67		1867-68	
		Alumni	Uditori	Alumni	Uditori	Alumni	Uditori	Alumni	Uditori	Alumni	Uditori	Alumni	Uditori	Alumni	Uditori
1	Alessandria . . .	..	..	..	..	12	..	37	10	52	5	62	3	61	..
2	Ancona . . . . .	..	..	26	..	25	10	26	..	21	16	32	14	33	19
3	Aquila . . . . .	..	..	..	..	..	..	..	..	..	..	..	..	..	..
4	Arezzo . . . . .	..	..	..	..	..	..	..	..	..	..	..	..	..	..
5	Asti . . . . .	..	..	16	..	34	6	53	2	59	..	69	..	59	..
6	Avellino (1) . . .	..	..	..	..	..	..	..	..	..	..	..	..	5	..
7	Bari . . . . .	..	..	..	..	..	..	..	25	10	28	5	42	16	..
8	Bergamo . . . . .	..	..	12	10	26	15	42	47	42	..	48	..	61	8
9	Bologna . . . . .	..	..	14	12	37	27	110	53	72	32	83	27	121	26
10	Brescia . . . . .	..	..	..	..	..	..	74	27	78	19	69	19	70	12
11	Cagliari . . . . .	..	..	2	3	5	4	12	5	13	7	17	6	16	17
12	Camerino . . . . .	..	..	..	..	..	..	15	..	13	1	12	3	11	1
13	Carrara(2) . . . .	..	..	..	..	7	5	9	3	..	8	..	..	..	..
14	Casal Monfer.(2) 10	..	..	..	..	9	..	41	2	18	..	23	..	29	..
15	Caserta . . . . .	..	..	..	..	..	..	59	1	50	5	54	..	66	..
16	Castellamonte(4) .	..	..	6	..	6	..	8	..	8	1	8	2	3	..
17	Castelletti (4) . .	11	..	14	..	27	..	30	..	32	..	34	..	33	..
18	Catania . . . . .	..	..	..	..	..	..	..	..	28	13	19	10	32	14
19	Chieti . . . . .	..	..	..	..	..	..	..	..	..	11	18	18	13	..
20	Città di Cast.(6) .	..	..	..	..	..	..	..	..	..	..	..	..	..	..
21	Como . . . . .	..	..	..	..	..	..	..	51	3	31	11	40	36	..
22	Corte Palasio (7) 22	..	..	..	..	..	..	49	9	..	..	..	..	..	..
23	Cremona . . . . .	..	..	29	12	68	..	78	5	70	..	68	..	52	18
24	Cuneo (8) . . . . .	..	..	..	..	..	..	..	47	2	50	10	63	12	..
25	Fabriano (9) . . .	..	..	5	7	6	4	7	10	8	..	10	1	8	..
26	Ferrara . . . . .	..	..	..	..	5	..	43	43	53	..	49	9	43	9
27	Firenze (10) . . .	66	..	76	14	135	..	340	16	205	49	204	..	203	..
28	Forlì . . . . .	16	3	27	1	32	8	37	3	43	7	46	1	43	..

(1) L'istituto fu soppresso alla fine del 1872-73.

(2) L'istituto fu aperto nel 1862-63, ma solo con un corso preparatorio al quale si ebbero 21 iscritti, e cessò di fatto coll'anno scolastico 1865-66.

(3) L'istituto fu aperto nell'anno 1858-59. Mancano notizie per l'anno 1862-63.

(4) Questo istituto per gli scarsi mezzi del comune, ha il solo primo biennio e non compiutamente ordinato. Ad esso va unita una scuola speciale di ceramica.

(5) Questo istituto esisteva prima del 1861-62.

(6) A Città di Castello venne fondata or son pochi anni una scuola reale compiuta, sul fare delle germaniche, e vi fu annessa una sezione agronomica d'istituto tecnico.

## DARIA TECNICA.

nativi e non governativi.

anni scolastici

Numero d'ordine	anni scolastici																			
	1868-69		1869-70		1870-71		1871-72		1872-73		1873-74		1874-75		1875-76		1876-77		1877-78	
	Alumni	Uditori	Alumni	Uditori	Alumni	Uditori	Alumni	Uditori	Alumni	Uditori	Alumni	Uditori	Alumni	Uditori	Alumni	Uditori	Alumni	Uditori	Alumni	Uditori
79	1	80	..	65	..	71	1	75	..	76	1	100	..	93	3	82	2	85	..	1
46	8	50	5	42	12	63	4	44	18	36	15	42	4	52	12	64	17	67	7	2
13	5	28	2	25	..	24	..	16	..	22	..	27	5	33	2	39	5	51	5	3
..	..	..	..	..	..	..	..	12	..	21	..	15	3	27	14	45	12	52	14	4
54	7	63	9	62	7	55	3	39	2	52	..	77	..	76	2	78	8	74	1	5
28	4	18	3	14	5	28	5	34	2	..	..	..	..	..	..	..	..	..	..	6
54	12	23	23	38	22	47	10	73	5	70	16	75	24	76	17	102	10	130	6	7
71	11	64	14	59	13	39	19	45	3	46	1	55	1	69	..	73	1	72	..	8
141	16	144	43	153	44	121	73	113	36	105	6	118	11	117	12	151	13	178	11	9
65	17	74	16	74	16	72	14	77	16	87	5	74	1	85	3	78	2	91	3	10
25	14	25	9	40	15	35	11	32	5	28	7	41	5	47	10	48	10	61	14	11
17	1	6	2	9	3	20	..	23	11	24	8	28	9	26	3	25	3	21	4	12
..	..	..	..	..	..	..	..	..	..	..	..	..	..	..	..	..	..	..	..	13
45	12	42	..	41	..	45	18	45	13	62	10	71	10	93	11	93	8	81	7	14
62	3	61	9	62	..	50	2	55	14	55	..	35	64	51	49	95	50	114	77	15
12	..	7	..	4	..	6	..	15	..	15	2	12	..	7	..	..	..	..	..	16
46	11	59	..	61	..	45	..	42	1	41	1	37	1	35	2	35	..	40	..	17
50	21	72	8	39	28	32	9	35	2	35	9	48	13	48	27	69	42	78	26	18
17	15	23	10	24	11	29	8	34	1	26	18	38	17	45	6	38	9	54	1	19
..	..	..	..	..	..	..	..	..	..	30	4	9	8	3	..	..	..	..	..	20
72	..	55	24	42	..	50	64	48	10	40	9	53	13	64	8	58	7	73	21	21
..	..	..	..	..	..	..	..	..	..	..	..	..	..	..	..	..	..	..	..	22
75	10	70	8	68	31	63	7	55	..	48	..	52	..	72	..	76	..	100	1	23
47	15	49	16	57	13	65	15	77	13	54	77	61	211	56	10	65	..	65	13	24
9	..	12	3	..	..	..	..	..	..	..	..	..	..	..	..	..	..	..	..	25
29	11	38	16	41	5	45	2	38	13	34	1	37	3	57	9	56	..	46	5	26
182	6	182	18	199	66	187	11	136	7	114	10	91	5	125	9	147	11	163	18	27
44	..	44	..	36	..	33	7	33	9	35	11	36	14	39	13	45	18	50	9	28

(7) Questo istituto fu aperto nel 1861-62 colla sezione d'agronomia, ma mancano quasi interamente le notizie che vi si riferiscono, essendo stato soppresso sin dal 1867.

(8) Nel numero degli uditori, per gli anni 1873-74 e 1874-75 sono compresi quelli iscritti ai corsi serali di disegno e di lingue straniere fatti nell'istituto.

(9) Questo istituto, comprendente la sola sezione di costruzioni e meccanica, venne trasformato, da 1870-71, in una scuola d'arti e mestieri.

(10) L'istituto fu fondato sul finire dell'anno 1853, ma non fu compiutamente ordinato se non negli anni 1856-57.

## ISTRUZIONE SECON

Istituti tecnici gover

Segue Tav. XIX.

Numero d'ordine	Sede degli Istituti	Iscritti negli													
		1861-62		1862-63		1863-64		1864-65		1865-66		1866-67		1867-68	
		Alunni	Uditori	Alunni	Uditori	Alunni	Uditori	Alunni	Uditori	Alunni	Uditori	Alunni	Uditori	Alunni	Uditori
29	Genova (1)	61	538	98	595	92	895	176	351	102	582	134	481	170	440
30	Girgenti	..	..	..	..	..	..	..	..	..	..	..	..	19	..
31	Iesi	..	..	..	..	..	..	16	7	17	6	26	3	21	2
32	Livorno (2)	..	..	..	..	..	..	..	..	..	..	..	..	16	1
33	Macerata	..	..	..	..	..	..	21	..	37	13	42	17	47	18
34	Mantova	..	..	..	..	..	..	..	..	..	..	..	..	..	..
35	Melfi (3)	..	..	..	..	..	..	..	..	38	..	36	..	42	..
36	Messina	..	..	..	14	64	18	74	17	69	29	29	24	23	..
37	Milano (4)	120	21	125	113	179	98	152	97	197	..	229	18	290	39
38	Modena	..	..	..	..	..	..	..	..	..	..	50	..	10	..
39	Modica (5)	..	..	..	..	..	..	..	..	..	..	..	..	22	..
40	Mondovi	..	..	..	5	..	7	..	18	7	25	..	27	..	..
41	Monza (6)	44	..	34	..	29	..	25	..	25	..	37	..	48	..
42	Napoli (7)	..	..	..	37	26	31	58	42	..	70	..	79	..	..
43	Novara (8)	13	..	43	..	51	..	87	11	97	..	103	..	98	..
44	Novi Ligure (9)	..	..	..	..	..	..	..	..	..	..	..	..	..	..
45	Padova	..	..	..	..	..	..	..	..	..	..	..	..	..	..
46	Palermo (10)	..	..	..	..	..	60	53	..	..	43	..	60	..	..
47	Parma	..	..	..	..	..	51	16	40	27	32	28	42	22	..
48	Pavia	6	11	5	21	16	23	50	..	38	9	60	6	49	31
49	Perugia (11)	9	..	10	..	7	..	14	..	26	2	26	13	32	14
50	Pesaro	..	..	..	..	..	8	8	23	5	24	4	34	..	..
51	Piacenza	24	7	20	25	36	5	55	..	52	..	66	..	59	..
52	Pinerolo	..	..	..	..	..	..	..	..	..	..	..	..	19	..
53	Porto Maurizio	..	..	6	11	13	8	22	3	23	13	18	7	21	5
54	Ravenna	..	..	..	..	..	..	..	..	..	..	19	..	26	..
55	Reggio Calabria	..	..	..	..	..	..	..	..	..	..	..	..	..	..
56	Reggio Emilia	..	..	24	36	28	63	53	52	60	46	66	43	65	66

(1) L'istituto fu aperto nel 1860-61 in surrogazione dei corsi secondari speciali stabiliti sin dal 1856-57. Nel numero degli uditori sono compresi quelli iscritti alle scuole industriali e commerciali serali aggregate all'istituto.

(2) L'istituto che era stato fondato dal comune, nel 1868-69 rimase chiuso e fu riaperto con qualificazione di governativo nel 1869-70.

(3) A Melfi esisteva una scuola d'agricoltura pratica sin dal 1846, ma un vero istituto non vi fu ordinato che nel 1865-66.

(4) L'istituto fu fondato nel 1860-61 in sostituzione della scuola reale superiore che vi esisteva prima. Nel numero degli uditori per gli anni 1872-73 e seguenti, sono compresi gli iscritti ad una scuola speciale per capi-mastri indipendente dall'istituto, i quali sono ammessi a frequentare alcuni dei corsi di questo.

## DARIA TECNICA.

nativi e non governativi.

anni scolastici

Numero d'ordine	anni scolastici																			
	1868-69		1869-70		1870-71		1871-72		1872-73		1873-74		1874-75		1875-76		1876-77		1877-78	
	Alunni	Uditori	Alunni	Uditori	Alunni	Uditori	Alunni	Uditori	Alunni	Uditori	Alunni	Uditori	Alunni	Uditori	Alunni	Uditori	Alunni	Uditori	Alunni	Uditori
111	632	145	370	153	364	145	306	137	290	139	228	158	237	170	281	214	1	273	..	29
14	7	33	5	33	4	20	..	26	..	17	3	15	1	24	..	22	2	41	2	30
20	3	21	1	22	2	22	7	23	4	26	5	38	8	37	9	49	5	55	7	31
..	..	5	19	18	16	13	51	60	3	48	30	59	22	58	20	57	19	81	12	32
67	3	39	21	37	22	29	15	35	5	47	13	78	6	56	23	73	5	102	5	33
63	..	58	20	64	12	65	5	45	18	60	13	72	11	70	12	81	4	94	7	34
51	..	47	..	42	..	20	..	20	4	22	1	36	4	34	..	33	2	31	..	35
22	19	26	37	40	42	54	42	69	30	62	29	75	15	59	16	82	19	104	..	36
238	28	263	43	260	38	208	28	186	29	197	53	225	61	231	64	268	65	317	82	37
57	7	68	9	83	18	104	22	128	2	53	40	61	24	63	24	61	33	72	24	38
23	..	23	..	22	..	26	12	51	5	48	18	34	32	52	17	79	3	76	4	39
33	4	39	..	47	..	33	16	36	7	36	3	51	7	54	..	58	2	46	2	40
58	..	60	..	51	..	41	..	29	..	37	6	7	..	..	..	..	..	..	..	41
168	..	158	..	137	..	168	30	199	34	214	29	304	24	310	30	379	..	432	..	42
95	15	98	..	102	..	93	4	96	..	88	12	92	7	88	4	106	6	87	6	43
..	..	..	..	..	..	7	..	15	..	12	3	..	..	..	..	..	..	..	..	44
..	..	21	9	35	16	61	..	69	7	84	9	112	7	105	7	113	11	124	17	45
75	..	34	3	31	35	115	20	124	16	160	56	138	..	178	..	180	38	207	26	46
34	28	33	..	29	..	22	11	43	..	47	35	59	18	62	44	68	36	82	7	47
55	34	72	33	76	44	94	..	68	..	56	1	86	4	89	7	96	5	108	8	48
32	15	27	15	25	15	44	..	31	1	34	..	28	5	31	4	27	..	34	14	49
50	3	55	..	63	..	74	3	79	..	76	..	99	2	102	6	105	2	116	2	50
61	28	61	16	74	16	79	1	113	18	86	1	122	4	139	5	177	5	159	23	51
18	..	23	..	33	..	23	9	28	..	26	..	35	..	35	..	37	3	41	..	52
27	4	26	..	26	..	29	..	28	..	21	..	29	..	28	..	41	..	49	..	53
31	4	32	3	31	4	31	6	24	..	23	9	33	..	40	6	50	4	57	4	54
..	..	..	..	..	..	..	..	..	..	..	..	..	..	..	..	..	..	..	..	55
62	58	75	80	69	117	105	88	106	18	46	56	73	60	95	44	84	34	75	..	56

(5) L'istituto fu aperto nel 1866-67, ma solo con un corso preparatorio di cui manca ogni notizia.

(6) L'istituto fu fondato innanzi il 1861-62.

(7) All'istituto sono annessi due corsi speciali, d'incisione industriale e d'incisione litografica, e gli uditori che sono segnati nel prospetto, dall'anno 1871-72 in appresso, appartengono a questi corsi.

(8) L'istituto fu fondato nel 1860-61 e venne a surrogare i corsi speciali che erano stati aperti sino dal 1856.

(9) L'istituto, aperto nel 1871-72, fu chiuso al termine del 1873-74 per le strettezze finanziarie del comune, il quale ne sosteneva l'intera spesa.

(10) L'istituto fu aperto nel 1863-64, ma per quell'anno manca ogni notizia, come manca per il 1865-66.

(11) Preesisteva una scuola d'agricoltura annessa all'università, ma solo nel 1861-62 fu ordinata a sezione d'istituto tecnico.

## ISTRUZIONE SECON

Istituti tecnici gover

Segue Tav. XIX.

Numero d'ordine	Sede degli Istituti	Iscritti negli													
		1861-62		1862-63		1863-64		1864-65		1865-66		1866-67		1867-68	
		Alunni	Uditori	Alunni	Uditori	Alunni	Uditori	Alunni	Uditori	Alunni	Uditori	Alunni	Uditori	Alunni	Uditori
57	Roma	..	..	..	..	..	..	..	..	..	..	..	..	..	..
58	Salerno	..	..	..	..	..	..	..	..	..	..	..	..	..	..
59	Sassari	..	..	..	..	..	..	..	..	..	..	..	..	..	..
60	Savona <sup>(1)</sup>	..	..	..	..	..	..	29	10	22	3	28	4	23	7
61	Sondrio	..	..	..	..	..	..	..	..	15	1	23	2	32	9
62	Spoletto	..	..	..	2	1	6	7	5	2	7	2	8	2	..
63	Stradella	..	..	..	..	..	..	..	..	..	..	..	..	..	..
64	Teramo	..	..	..	..	..	..	..	..	..	..	..	..	..	..
65	Terni <sup>(2)</sup>	..	..	..	..	..	6	3	11	5	17	5	18	5	..
66	Terranova di Sic.	..	..	..	..	..	..	..	..	..	..	..	..	..	..
67	Torino <sup>(3)</sup>	43	52	77	19	92	41	239	29	266	..	270	..	231	..
68	Tortona <sup>(4)</sup>	6	..	8	..	17	..	25	3	30	..	..	..	..	..
69	Trapani	..	..	..	..	..	..	..	..	..	..	..	..	..	..
70	Treviso	..	..	..	..	..	..	..	..	..	..	..	..	..	..
71	Udine	..	..	..	..	..	..	..	..	..	..	..	..	..	..
72	Urbino	..	..	..	..	..	..	..	..	..	55	..	81	17	..
73	Varese	..	..	6	..	12	..	27	..	14	..	28	..	33	..
74	Venezia <sup>(5)</sup>	137	..	175	..	192	..	209	5	187	..	187	..	167	2
75	Vercelli <sup>(6)</sup>	11	..	16	..	19	2	18	..	33	..	53	..	52	..
76	Verona	..	..	..	..	..	..	..	..	..	..	..	..	67	..
77	Vicenza	..	..	..	..	..	..	..	..	..	..	19	..	73	31
78	Vigevano <sup>(7)</sup>	..	..	1	16	5	4	11	6	17	..	16	..	21	..
79	Viterbo	..	..	..	..	..	..	..	..	..	..	..	..	..	..
80	Voghera	..	..	13	4	20	4	31	..	27	3	34	8	25	10
Totali parziali		599	632	838	899	1300	1313	2517	1029	2467	971	2899	809	3263	936
Totali generali		1231	..	1787	..	2613	..	3546	..	3438	..	3708	..	4199	..
Numero degli istituti		30	..	31	..	38	..	45	..	51	..	55	..	60	..

(1) L'istituto fu aperto nel 1862-63, ma dei due primi anni non si poterono avere notizie.

(2) Fu aperto nel 1862-63, ma in fatto non prese avviamento regolare che nel 1864-65.

(3) L'istituto fu aperto nel 1860-61. Fino dal 1853-54 era stato stabilito in Torino un corso speciale commerciale, e nel 1856-57 a questo se ne era aggiunto uno industriale.

## DARIA TECNICA.

nativi e non governativi.

anni scolastici

Numero d'ordine	anni scolastici																					
	1868-69		1869-70		1870-71		1871-72		1872-73		1873-74		1874-75		1875-76		1876-77		1877-78			
	Alunni	Uditori	Alunni	Uditori	Alunni	Uditori	Alunni	Uditori	Alunni	Uditori	Alunni	Uditori	Alunni	Uditori	Alunni	Uditori	Alunni	Uditori	Alunni	Uditori		
..	..	..	..	..	..	..	..	52	1	99	7	78	14	99	6	143	5	216	4	240	2	57
..	..	..	..	..	..	..	..	..	..	..	..	8	..	22	2	20	4	23	11	23	3	58
..	..	..	..	..	..	..	..	20	..	30	..	38	..	58	3	50	2	63	4	71	4	59
21	10	19	5	18	3	28	1	33	1	37	3	34	1	39	1	41	1	50	2	60	2	60
25	6	31	3	34	7	35	3	27	..	15	..	19	1	29	1	26	1	26	7	61	7	61
15	3	18	4	20	3	27	2	17	7	21	3	19	2	12	..	18	4	35	1	62	1	62
..	..	..	..	..	..	..	..	..	..	..	..	..	..	..	..	71	..	120	..	76	..	63
..	..	..	..	..	..	..	..	..	..	17	..	18	1	20	2	24	3	18	4	34	6	64
23	2	14	5	16	3	16	7	21	1	19	6	25	1	21	1	18	2	16	2	65	2	65
..	..	..	..	..	..	..	..	..	..	..	..	..	..	..	18	6	13	1	7	10	66	66
310	..	256	..	202	..	195	..	177	..	194	..	225	..	230	8	239	4	281	5	67	5	67
..	..	..	..	..	..	..	..	..	..	..	..	..	..	..	..	..	..	..	..	..	..	68
..	..	..	..	9	..	15	5	25	10	43	12	48	16	52	8	51	5	44	19	69	19	69
..	..	20	..	28	..	43	8	48	..	44	6	65	2	64	1	68	..	76	1	70	1	70
91	1	85	21	65	12	59	15	54	14	58	16	60	24	70	14	75	8	98	10	71	10	71
7	2	24	2	27	3	18	2	16	3	18	6	26	6	30	..	30	4	43	4	72	4	72
35	..	36	..	32	..	28	..	21	..	21	2	11	..	7	..	9	..	9	..	73	..	73
107	26	102	16	122	26	88	8	102	1	92	3	95	4	106	5	100	5	120	5	74	5	74
47	2	49	3	41	..	47	2	53	..	55	..	62	..	63	..	54	..	54	..	75	..	75
75	20	81	..	94	..	92	..	86	2	88	6	101	8	110	6	119	7	109	7	76	7	76
61	..	68	11	48	14	55	5	58	5	46	10	56	3	67	6	49	7	51	6	77	6	77
17	7	26	3	27	..	30	2	18	2	..	..	..	..	..	..	..	..	..	..	78	..	78
..	..	..	..	..	..	..	..	12	..	13	2	18	1	20	3	29	3	36	6	79	6	79
32	5	31	1	30	..	31	..	26	6	22	5	23	1	23	2	34	5	35	..	80	..	80
3614		1166	3691	990	3671	1127	3829	1020	4004	761	3823	964	4436	1059	4888	941	5549	612	6188	595	..	..
4780		..	4687	..	4798	..	4849	..	4765	..	4787	..	5495	..	5829	..	6161	..	6788	..	..	..
62		..	65	..	65	..	68	..	72	..	71	..	70	..	73	..	70	..	70	..	..	..

(4) Fu soppresso al termine dell'anno scolastico 1865-66.

(5) Prima della fondazione dell'istituto e fino a tutto il 1866-67 esisteva una scuola reale superiore.

(6) L'istituto fu aperto nel 1860-61 in surrogazione dei corsi secondari speciali stabiliti sin dal 1856-57.

(7) L'istituto fu trasformato in scuola d'arti e mestieri nel 1873-74.

## ISTRUZIONE SECON

Istituti di marina mercan

TAV. XX.

Numero d'ordine	Sede degli Istituti o scuole	Iscritti negli															
		1861-62		1862-63		1863-64		1864-65		1865-66		1866-67		1867-68			
		Alunni	Uditori	Alunni	Uditori	Alunni	Uditori	Alunni	Uditori	Alunni	Uditori	Alunni	Uditori	Alunni	Uditori		
1	Amalfi																
2	Ancona		4	2		1	1	3			3	5	2	4			
3	Bari								1					2			
4	Cagliari																
5	Camogli																
6	Catania																
7	Chiavari																
8	Chioggia												12	3			
9	Civitavecchia																
10	Gaeta																
11	Genova	56	105	64	128	70	147	73	149	52	124	28	77	90	100		
12	Livorno						36	15	26	11	25	23	20	1			
13	Messina								1	3	2	3	1	4			
14	Napoli				3		4		14		13		20				
15	Palermo	55		49		45		10		29		66	2	66	3		
16	Piano di Sorrento						74		82		87	6	89	6			
17	Pizzo																
18	Portoferraio																
19	Porto Maurizio						13	13	13								
20	Procida																
21	Rapallo							18	21	24	13	26	9				
22	Recco			14		48		52		52		47		46			
23	Reggio Calabria																
24	Rimini																
25	Riposto																
26	Salerno																
27	San Remo	20		11		11		24		11		5		22			
28	Savona	17		18		16		14		22	8	16	14	17	6		
29	Spezia													8	6		
30	Taranto																
31	Trapani							18		18	2	3	7	2	2		
32	Venezia	12		14		20		12		28		25		16	2		
33	Viareggio																
34	Voltri													15			
Totaii		160	105	174	130	213	148	331	180	367	169	344	150	454	146		
Totale generale		285		304		361		511		536		494		600			

N.B. Di alcune scuole, le quali esistevano nei primi anni cui si riferisce il presente prospetto e non

## DARIA TECNICA.

tile e scuole nautiche.

Numero d'ordine	anni scolastici																				
	1868-69		1869-70		1870-71		1871-72		1872-73		1873-74		1874-75		1875-76		1876-77		1877-78		
	Alunni	Uditori	Alunni	Uditori	Alunni	Uditori	Alunni	Uditori	Alunni	Uditori	Alunni	Uditori	Alunni	Uditori	Alunni	Uditori	Alunni	Uditori			
24	3	26		19	2	18	3	32		24		21		11		10		14		1	
	4	2	3	4	2	3	2	6	3	6		12		17		4	5	6		2	
2		2		3		1										4		22		3	
				5		5		14		6	6	8	1	6	3	2		4		4	
															65	16	33	4	46	5	
														31	6	27	6	31	9	6	
									2	2	25		13		14	5	17	5	17	7	
									4	4	16	5	10	3	9	5	7	5	6	8	
14	20	14	10	11	13	10	1	4	4	16	5	10	3	9	5	7	5	6	4	8	
										10	4	12	1							9	
		9		16		10		8	6	26	6	30	5	23	5	22	12	29	6	10	
155		82	29	81	17	17	37	15	32	16	15	36	3	43	5	50	5	62	13	11	
15	21	18	7	23	10	5	15	8	7	10	14	21	15	33	10	28	11	37	10	12	
	7	4	7	2	6	3	7	2	15		17	3	14	4	13	9	11	4	27	6	13
				4		12	31	10	28	3	36	8	61	23	62	24	44	41	55	14	
27		45	4	47	19	85	5	130		125	3	144	3	105	7	99	25	126	18	15	
82	8	90	24	97	19	85	5	130		125	3	144	3	105	7	99	25	126	18	15	
94	3	98	5	108	9	102	26	119	26	112	29	119	26	103	11	94	9	120	20	16	
														20	1	17		20	2	17	
										18	4	19		19		19	2	12		18	
		14	10	26		23		22		22		33		31		22		30		19	
13		11		33		10	9	21		21	4	27	6	37	2	42	4	57	4	20	
43	2	46		65	2	72		155		56	20	25		13	3	11	5	18	2	21	
40	2	56		62		41	8	54	7	57	14	17	37	10	24	28	16			22	
											2	1	9		7						23
7		3		7		5		1	1	3	1			4	3	10		9		24	
		24		21	7	20		8	2	21	10	33	13	26	7	26	7	29	13	25	
										5		6		10							26
20	1	10		14		7		24		6		8		12		16		17		27	
20	4	23	21	19	4	7	9	21	1	21	1	29		31	3	29	6	25	3	28	
27	2	24	7	38		28	5	15	7	5	5	15		8	3	12	3	18		29	
														4		19	7	14	9	10	30
		19		17		5	15	5	7	10	10	10	2	15		18	5	19	5	31	
12	7	11	5	16	8	15	3	13	4	11	5	14	2	15		15	13	28	5	32	
		15		12		9	10	5		6											33
10	4	10		14		22															34
612	85	650	127	762	108	558	160	726	112	693	168	801	151	805	160	731	205	880	153		
	697		786		870		718		838		861		952		965		996		1033		

durarono oltre l'anno 1865-66, non si poterono avere notizie.

ISTITUTI MILITARI. — Numero degli allievi esistenti al principio d'ogni anno scolastico dal 1860 al 1879.

TAV. XXI.

Anno scolastico	Accademia militare di Torino		Scuola militare di Modena		Collegi				Totale generale		Scuole di marina		Scuola allievi macchinisti in Venezia	
	di	di	di	di	di	di	di	di	di	di	di	di	di	di
1860	...	...	...	...	...	...	...	...	...	...	46	42	88	...
1861	...	...	...	...	...	...	...	...	...	...	51	53	104	...
1862	292	413	175	250	160	278	189	1737	...	...	39	53	92	...
1863	266	689	166	247	126	227	101	1822	...	...	41	62	103	(1) 83
1864	261	446	150	220	145	187	101	1510	...	...	44	66	110	117
1865	259	350	171	207	136	190	...	1313	...	...	70	65	135	104
1866	216	454	138	254	...	103	...	105	...	...	61	73	134	100
1867	188	384	107	179	...	...	...	853	...	...	84	63	147	98
1868	173	222	95	204	...	...	...	614	...	...	68	57	125	95
1869	146	160	98	121	...	...	...	525	...	...	91	38	129	89
1870	161	150	178	100	...	...	...	589	...	...	68	30	93	85
1871	140	136	120	...	...	...	...	256	...	...	64	25	89	79
1872	125	157	87	...	...	...	...	339	...	...	37	32	69	46
1873	152	319	95	...	...	...	...	565	...	...	21	27	43	44
1874	186	455	214	...	...	...	...	833	...	...	34	30	64	46
1875	261	521	229	167	139	...	...	1317	...	...	24	60	84	55
1876	278	587	250	244	257	...	...	1616	...	...	25	65	90	73
1877	303	659	248	251	251	...	...	1712	...	...	23	68	91	84
1878	287	590	270	237	296	...	...	1630	...	...	37	55	92	114
1879	300	609	272	260	277	...	...	1713	...	...	51	65	116	133

Istruzione.

N.B. Il Collegio militare di Milano venne soppresso nel 1870 e riaperto nel 1874; quello di Firenze fu chiuso nel 1865 e ripreso pure nel 1874; quello di Asti fu chiuso nel 1866 e quello di Parma nel 1865.

(1) Avuti dalla Scuola Allievi operai meccanici istituita con R. Decreto 21 marzo 1861 e soppressa con R. Decreto 25 settembre 1862, n° 887. La Scuola Allievi macchinisti fu istituita con lo stesso R. Decreto 23 settembre 1862, n° 887, e riordinata con RR. Decreti 29 novembre 1863, n° 1559; 14 luglio 1867, n° 3834; e 22 aprile 1868, n° 4356.

APPENDICE

ALLE

TAVOLE STATISTICHE DELL'ISTRUZIONE PUBBLICA E PRIVATA. (1)

SCUOLE ELEMENTARI PUBBLICHE E PRIVATE.

Anno scolastico 1861-62.

(Aggiunte alla Tav. V, pag. 278 e seguenti.)

Numero d'ordine	Compartimenti	Numero delle scuole		Alunni nelle scuole				Maestri nelle scuole	
		pubbliche	private	pubbliche		private		pubbliche	private
				Maschi	Femmine	Maschi	Femmine		
1	Piemonte	6 406	654	172 631	127 726	4 850	7 769	6 188	568
2	Liguria	1 188	219	28 508	17 090	1 207	2 189	1 241	199
3	Lombardia	5 635	1 434	148 116	120 968	7 861	25 437	5 134	1 466
4	Veneto	....	....	....	....	....	....	....	....
5	Emilia	1 554	789	35 567	16 508	6 527	9 652	1 618	930
6	Umbria	460	3	8 200	4 133	....	28	506	15
7	Marche	788	238	11 188	7 510	1 196	2 374	809	217
8	Toscana	990	2 087	25 107	12 481	15 314	15 335	992	2 258
9	Lazio (Roma)	....	....	....	....	....	....	....	....
10	Abruzzi e Molise	572	302	14 967	5 459	1 888	1 184	596	236
11	Campania	1 238	366	28 550	21 583	2 940	1 266	1 311	337
12	Puglie	(*) 417	548	8 215	5 916	5 364	3 883	469	501
13	Basilicata	151	67	3 578	946	760	291	197	74
14	Calabrie	681	145	15 782	5 354	1 362	228	707	136
15	Sicilia	680	236	16 350	4 834	2 534	1 315	688	141
16	Sardegna	593	49	10 970	6 915	18	750	594	45
	Regno	21 353	7 137	527 729	357 423	51 821	71 701	21 050	7 123
	(*) Napoletano	3 059	1 428	71 092	39 258	11 614	6 852	3 280	1 284

(1) Per le tavole comprese in questa Appendice si ebbero gli elementi soltanto dopo che il capitolo della pubblica istruzione era già stampato.



## ALUNNI ISCRITTI NELL'ANNO SCOLASTICO 1878-79

nei ginnasi e scuole tecniche governative e non governative e nei regi licei.

(Aggiunte alle Tav. VII, VIII, XVIII e XVIII bis, pag. 288 a 293 e 308 a 311.)

Numero d'ordine	Provincie e Compartimenti	Ginnasi comunali e provinciali		Regi ginnasi		Totale		Scuole tecniche comunali e provinciali		Scuole tecniche governative		Totale		Regi licei	
		Numero dei ginnasi	Alunni	Numero dei ginnasi	Alunni	Numero dei ginnasi	Alunni	Numero delle scuole	Alunni	Numero delle scuole	Alunni	Numero delle scuole	Alunni	Numero dei licei	Alunni
		1	Alessandria . . .	6	354	4	403	10	757	5	316	1	161	6	477
2	Cuneo . . . . .	9	451	6	429	15	880	9	353	1	77	10	430	2	172
3	Novara . . . . .	8	401	4	321	12	722	9	506	1	55	10	561	2	90
4	Torino . . . . .	11	529	7	799	18	1 328	8	422	4	560	12	982	3	374
	<i>Piemonte . . .</i>	34	1 735	21	1 952	55	3 687	31	1 597	7	853	38	2 450	9	747
1	Genova . . . . .	9	621	2	203	11	824	11	472	3	454	14	926	2	294
2	Porto Maurizio.	2	86	3	243	5	329	1	84	1	96	2	180	1	43
	<i>Liguria . . . .</i>	11	707	5	446	16	1 153	12	556	4	550	16	1 106	3	337
1	Bergamo . . . . .	3	167	1	87	4	254	3	173	1	112	4	285	1	41
2	Brescia . . . . .	3	76	1	143	4	219	4	99	1	105	5	204	1	55
3	Como . . . . .	..	..	1	78	1	78	2	150	1	130	3	280	1	45
4	Cremona . . . . .	2	96	1	114	3	210	3	149	1	171	4	330	1	52
5	Mantova . . . . .	1	9	1	127	2	136	3	116	1	160	4	276	1	52
6	Milano . . . . .	3	191	3	680	6	871	4	277	4	706	8	983	2	223
7	Pavia . . . . .	3	266	5	544	8	810	4	262	1	98	5	360	2	117
8	Sondrio . . . . .	2	34	1	40	3	74	..	..	1	47	1	47	1	14
	<i>Lombardia . . .</i>	17	839	14	1 813	31	2 652	23	1 226	11	1 529	34	2 755	10	509
1	Belluno . . . . .	..	..	1	40	1	40	1	25	1	58	2	83	1	13
2	Padova . . . . .	1	22	1	152	2	174	1	66	1	187	2	253	1	114
3	Rovigo . . . . .	1	46	1	42	2	88	2	85	1	81	3	166	1	26
4	Treviso . . . . .	..	..	1	113	1	113	3	165	1	88	4	253	1	50
5	Udine . . . . .	1	24	1	100	2	124	3	167	1	174	4	341	1	39
6	Venezia . . . . .	..	..	2	252	2	252	3	89	2	254	5	343	2	96
7	Verona . . . . .	1	31	1	152	2	183	1	24	1	133	2	157	1	91
8	Vicenza . . . . .	2	88	1	114	3	202	1	33	1	75	2	108	1	58
	<i>Veneto . . . . .</i>	6	211	9	965	15	1 176	15	651	9	1 050	21	1 704	9	487

## ALUNNI ISCRITTI NELL'ANNO SCOLASTICO 1878-79

nei ginnasi e scuole tecniche governative e non governative e nei regi licei.

(Segue Aggiunte alle Tav. VII, VIII, XVIII e XVIII bis, pag. 288 a 293 e 308 a 311.)

Numero d'ordine	Provincie e Compartimenti	Ginnasi comunali e provinciali		Regi ginnasi		Totale		Scuole tecniche comunali e provinciali		Scuole tecniche governative		Totale		Regi licei	
		Numero dei ginnasi	Alunni	Numero dei ginnasi	Alunni	Numero dei ginnasi	Alunni	Numero delle scuole	Alunni	Numero delle scuole	Alunni	Numero delle scuole	Alunni	Numero dei licei	Alunni
1	Bologna . . . . .	2	318	..	..	2	318	3	497	..	..	3	497	1	94
2	Ferrara . . . . .	2	102	..	..	2	102	3	165	..	..	3	165	1	31
3	Forlì . . . . .	6	141	..	..	6	141	5	230	..	..	5	230	1	23
4	Modena . . . . .	4	248	1	182	5	430	3	180	..	..	3	180	1	111
5	Parma . . . . .	4	208	..	..	4	208	3	232	..	..	3	232	1	90
6	Piacenza . . . . .	1	113	..	..	1	113	2	156	..	..	2	156	1	55
7	Ravenna . . . . .	4	123	..	..	4	123	5	301	..	..	5	301	1	29
8	Reggio . . . . .	4	233	1	109	5	342	2	156	..	..	2	156	1	48
	<i>Emilia . . . . .</i>	<i>27</i>	<i>1 486</i>	<i>2</i>	<i>201</i>	<i>29</i>	<i>1 777</i>	<i>26</i>	<i>1 917</i>	<i>..</i>	<i>..</i>	<i>26</i>	<i>1 917</i>	<i>8</i>	<i>481</i>
	<i>Umbria . . . . .</i>	<i>15</i>	<i>349</i>	<i>..</i>	<i>..</i>	<i>15</i>	<i>349</i>	<i>19</i>	<i>508</i>	<i>1</i>	<i>77</i>	<i>20</i>	<i>585</i>	<i>1</i>	<i>39</i>
1	Ancona . . . . .	5	246	..	..	5	246	8	512	1	231	9	743	1	34
2	Ascoli . . . . .	2	135	1	46	3	181	2	56	1	42	3	98	1	37
3	Macerata . . . . .	7	218	..	..	7	218	6	214	1	66	7	280	1	39
4	Pesaro . . . . .	5	214	..	..	5	214	5	227	1	92	6	319	..	..
	<i>Marche . . . . .</i>	<i>19</i>	<i>813</i>	<i>1</i>	<i>46</i>	<i>20</i>	<i>859</i>	<i>21</i>	<i>1 009</i>	<i>4</i>	<i>431</i>	<i>25</i>	<i>1 440</i>	<i>3</i>	<i>110</i>
1	Arezzo . . . . .	3	157	..	..	3	157	5	185	..	..	5	185	1	33
2	Firenze . . . . .	6	390	1	60	7	450	5	471	..	..	5	471	2	123
3	Grosseto . . . . .	1	6	..	..	1	6	2	41	..	..	2	41	..	..
4	Livorno . . . . .	1	141	..	..	1	141	1	226	..	..	1	226	1	75
5	Lucca . . . . .	1	155	..	..	1	155	3	187	..	..	3	187	1	48
6	Massa . . . . .	4	78	1	49	5	127	2	74	..	..	2	74	1	26
7	Pisa . . . . .	2	178	..	..	2	178	2	194	..	..	2	194	1	112
8	Siena . . . . .	4	193	..	..	4	193	3	130	..	..	3	130	1	104
	<i>Toscana . . . . .</i>	<i>22</i>	<i>1 298</i>	<i>2</i>	<i>109</i>	<i>24</i>	<i>1 407</i>	<i>23</i>	<i>1 508</i>	<i>..</i>	<i>..</i>	<i>23</i>	<i>1 508</i>	<i>8</i>	<i>521</i>

**ALUNNI ISCRITTI NELL'ANNO SCOLASTICO 1878-79**  
 nei ginnasi e scuole tecniche governative e non governative e nei regi licei.

(Segue Aggiunte alle Tav. VII, VIII, XVIII e XVIII bis, pag. 288 a 293 e 308 a 311.)

Numero d'ordine	Provincie e Compartimenti	Ginnasi comunali e provinciali		Regi ginnasi		Totale		Scuole tecniche comunali e provinciali		Scuole tecniche governative		Totale		Regi licei	
		Numero dei ginnasi	Alunni	Numero dei ginnasi	Alunni	Numero dei ginnasi	Alunni	Numero delle scuole	Alunni	Numero delle scuole	Alunni	Numero delle scuole	Alunni	Numero dei licei	Alunni
	Lazio . . . . .	4	126	4	498	8	624	4	63	7	733	11	796	1	192
1	Aquila . . . . .	2	198	1	141	3	339	2	142	..	..	2	142	1	50
2	Campobasso . . . . .	3	192	1	153	4	345	2	80	..	..	2	80	1	81
3	Chieti . . . . .	3	167	1	132	4	299	3	154	..	..	3	154	1	46
4	Teramo . . . . .	2	118	1	91	3	209	1	50	..	..	1	50	1	62
	<i>Abbr. e Col.</i> . . . . .	10	675	4	517	14	1 192	8	426	..	..	8	426	4	239
1	Avellino . . . . .	3	177	1	106	4	283	3	125	..	..	3	125	1	75
2	Benevento . . . . .	1	93	1	87	2	180	1	96	..	..	1	96	1	32
3	Caserta . . . . .	8	296	2	186	10	482	8	345	..	..	8	345	2	109
4	Napoli . . . . .	..	..	2	375	2	375	1	72	..	..	1	72	3	418
5	Salerno . . . . .	5	262	1	151	6	413	4	263	..	..	4	263	1	63
	<i>Campania</i> . . . . .	17	828	7	905	24	1 733	17	901	..	..	17	901	8	697
1	Bari . . . . .	9	437	1	138	10	575	14	529	..	..	14	529	1	48
2	Foggia . . . . .	3	219	1	103	4	322	4	185	..	..	4	185	1	33
3	Lecce . . . . .	9	476	1	153	10	629	2	223	..	..	2	223	1	79
	<i>Puglie</i> . . . . .	21	1 132	3	394	24	1 526	20	937	..	..	20	937	3	160
	<i>Basilicata</i> . . . . .	5	236	1	120	6	356	5	223	..	..	5	223	1	46
1	Catanzaro . . . . .	2	229	2	270	4	499	2	131	..	..	2	131	2	71
2	Cosenza . . . . .	5	347	1	210	6	557	3	159	..	..	3	159	1	97
3	Reggio . . . . .	1	119	1	129	2	248	1	139	..	..	1	139	1	32
	<i>Calabria</i> . . . . .	8	695	4	609	12	1 304	6	420	..	..	6	420	4	200

*ALUNNI ISCRITTI NELL'ANNO SCOLASTICO 1878-79.*  
*nei ginnasi e scuole tecniche governative e non governative e nei regi licei.*

(Segue Aggiunte alle Tav. VII, VIII, XVIII e XVIII bis, pag. 288 a 293 e 308 a 311.)

Numero d'ordine	Provincie e Compartimenti	Ginnasi comunali e provinciali		Regi ginnasi		Totale		Scuole tecniche comunali e provinciali		Scuole tecniche governative		Totale		Regi licei			
		Numero dei ginnasi	Alunni	Numero dei ginnasi	Alunni	Numero dei ginnasi	Alunni	Numero delle scuole	Alunni	Numero delle scuole	Alunni	Numero delle scuole	Alunni	Numero delle scuole	Alunni	Numero dei licei	Alunni
		1	Caltanissetta . . .	1	7	2	107	3	114	2	46	2	130	4	176	1	24
2	Catania . . . . .	1	92	4	373	5	465	..	..	4	332	4	332	1	161		
3	Girgenti . . . . .	2	20	3	171	5	191	..	..	3	196	3	196	1	20		
4	Messina . . . . .	2	81	5	386	7	467	4	89	1	168	5	257	1	120		
5	Palermo . . . . .	2	56	5	753	7	809	..	..	3	482	3	482	2	273		
6	Siracusa . . . . .	..	..	3	239	3	239	3	113	3	229	6	342	2	73		
7	Trapani . . . . .	5	202	4	309	9	511	3	129	1	119	4	248	1	55		
	<i>Sicilia . . . . .</i>	<i>13</i>	<i>458</i>	<i>26</i>	<i>2 338</i>	<i>39</i>	<i>2 796</i>	<i>12</i>	<i>377</i>	<i>17</i>	<i>1 656</i>	<i>29</i>	<i>2 033</i>	<i>0</i>	<i>726</i>		
1	Cagliari . . . . .	3	144	2	186	5	330	..	..	2	154	2	154	1	87		
2	Sassari . . . . .	3	357	4	414	7	771	1	101	1	37	2	138	1	107		
	<i>Sardegna . . . . .</i>	<i>6</i>	<i>501</i>	<i>6</i>	<i>600</i>	<i>12</i>	<i>1 101</i>	<i>1</i>	<i>101</i>	<i>3</i>	<i>191</i>	<i>4</i>	<i>292</i>	<i>2</i>	<i>194</i>		

*Riassunto per compartimenti.*

1	Piemonte . . . . .	34	1 735	21	1 952	55	3 687	31	1 597	7	853	38	2 450	9	747
2	Liguria . . . . .	11	707	5	446	16	1 153	12	556	4	550	16	1 106	3	337
3	Lombardia . . . . .	17	839	14	1 813	31	2 652	23	1 226	11	1 529	34	2 755	10	599
4	Veneto . . . . .	6	211	9	965	15	1 176	15	654	9	1 050	24	1 704	9	487
5	Emilia . . . . .	27	1 436	2	291	29	1 727	26	1 917	..	..	26	1 917	8	481
6	Umbria . . . . .	15	349	..	..	15	319	19	508	1	77	20	585	1	39
7	Marche . . . . .	19	813	1	46	20	859	21	1 009	4	431	25	1 440	3	110
8	Toscana . . . . .	22	1 298	2	109	24	1 407	23	1 508	..	..	23	1 508	8	521
9	Lazio (Roma) . . . . .	4	126	4	498	8	624	4	63	7	733	11	796	1	192
10	Abruzzie e Mo- lise . . . . .	10	675	4	517	14	1 192	8	426	..	..	8	426	4	239
11	Campania . . . . .	17	828	7	905	21	1 733	17	901	..	..	17	901	8	697
12	Puglie . . . . .	(1) 21	1 132	3	394	24	1 526	20	937	..	..	20	937	3	160
13	Basilicata . . . . .	5	236	1	120	6	356	5	223	..	..	5	223	1	46
14	Calabrie . . . . .	8	695	4	609	12	1 304	6	429	..	..	6	429	4	200
15	Sicilia . . . . .	13	458	26	2 338	39	2 796	12	377	17	1 656	29	2 033	9	726
16	Sardegna . . . . .	6	501	6	600	12	1 101	1	101	3	191	4	292	2	194
	<i>Regno . . . . .</i>	<i>235</i>	<i>12 089</i>	<i>109</i>	<i>11 603</i>	<i>344</i>	<i>23 692</i>	<i>243</i>	<i>12 432</i>	<i>63</i>	<i>7 070</i>	<i>306</i>	<i>19 502</i>	<i>83</i>	<i>5 775</i>
	(1) Napoletano . . . . .	61	3 566	19	2 545	80	6 111	56	2 916	..	..	56	2 916	20	1 342

## ISTRUZIONE UNIVERSITARIA.

Studenti ed uditori iscritti nelle Università del Regno negli anni 1878 e 1879.

(Aggiunte alla tavola XIX.)

<i>Università</i>	1878	1879	<i>Università</i>	1878	1879
Bologna . . . . .	551	569	Palermo . . . . .	360	449
Cagliari . . . . .	72	95	Parma . . . . .	187	194
Camerino . . . . .	28	43	Pavia . . . . .	642	672
Catania . . . . .	153	168	Perugia . . . . .	63	65
Ferrara . . . . .	57	46	Pisa . . . . .	553	586
Genova . . . . .	440	480	Roma . . . . .	624	648
Macerata . . . . .	47	82	Sassari . . . . .	77	93
Messina . . . . .	96	128	Siena . . . . .	153	181
Modena . . . . .	216	195	Torino . . . . .	1 435	1 509
Napoli . . . . .	2 648	2 817	Urbino . . . . .	55	60
Padova . . . . .	907	948	<i>Totale . . . . .</i>	<i>9 384</i>	<i>10 028</i>

## ASILI D' INFANZIA.

TAV. I.

Num. d'ordine	Compartimenti	Anni	Numero degli insegnanti	Numero degli alunni		
				Maschi	Femmine	Totale
1	Piemonte . . . . .	1878 . . .	884	26 608	26 655	53 263
		1879 . . .	907	27 034	28 198	55 232
2	Liguria . . . . .	1878 . . .	187	4 006	3 826	7 832
		1879 . . .	227	4 706	4 382	9 088
3	Lombardia . . . . .	1878 . . .	653	20 372	18 949	39 321
		1879 . . .	791	23 812	22 856	46 668
4	Veneto . . . . .	1878 . . .	250	4 895	4 118	9 013
		1879 . . .	272	5 091	4 384	9 475
5	Emilia . . . . .	1878 . . .	266	4 825	3 700	8 525
		1879 . . .	250	5 049	3 939	8 988
6	Marche . . . . .	1878 . . .	154	2 542	2 179	4 721
		1879 . . .	150	2 535	2 192	4 727
7	Umbria . . . . .	1878 . . .	56	949	858	1 807
		1879 . . .	66	1 052	828	1 880
8	Lazio (Roma) . . . . .	1878 . . .	71	1 518	1 669	3 187
		1879 . . .	71	1 518	1 669	3 187
9	Toscana . . . . .	1878 . . .	207	4 793	4 093	8 886
		1879 . . .	219	4 492	4 170	8 662
10	Abruzzi e Molise . . . . .	1878 . . .	51	917	1 003	1 940
		1879 . . .	59	1 026	1 143	2 169
11	Campania . . . . .	1878 . . .	501	8 192	10 829	19 021
		1879 . . .	359	8 732	7 962	16 694
12	Puglie . . . . .	1878 . . .	181	3 706	4 266	7 972
		1879 . . .	163	3 806	4 446	8 252
13	Basilicata . . . . .	1878 . . .	21	295	340	635
		1879 . . .	21	295	340	635
14	Calabria . . . . .	1878 . . .	53	1 224	829	2 053
		1879 . . .	44	586	646	1 232
15	Sicilia . . . . .	1878 . . .	157	2 684	3 081	5 765
		1879 . . .	126	2 548	2 830	5 378
16	Sardegna . . . . .	1878 . . .	37	645	932	1 577
		1879 . . .	27	623	919	1 542
	Regno . . . . .	1878 . . .	3 729	88 191	87 327	175 518
		1879 . . .	3 752	92 905	90 904	183 809

## SCUOLE ELEMENTARI PUBBLICHE E PRIVATE.

TAV. II.

Numero d'ordine	Compartimenti	Scuole		Alunni nelle scuole				Maestri nelle scuole		
		pub- bliche	private	pubbliche		private		pub- bliche	private	
				Maschi	Femm.	Maschi	Femm.			
1	Piemonte . . . . .	1878	5 568	436	151 434	131 119	2 705	6 829	5 568	436
		1879	5 533	465	146 329	125 677	2 796	8 375	5 533	465
2	Liguria . . . . .	1878	1 306	138	31 374	26 106	1 379	3 320	1 306	138
		1879	1 302	164	31 572	25 008	1 206	2 625	1 302	164
3	Lombardia . . . . .	1878	5 729	1 121	161 732	139 369	5 314	17 781	5 729	1 121
		1879	5 685	1 178	159 871	136 345	5 651	17 469	5 685	1 178
4	Veneto . . . . .	1878	3 896	620	130 234	91 396	4 377	7 898	3 896	620
		1879	3 959	522	132 597	94 712	3 420	6 143	3 959	522
5	Emilia . . . . .	1878	2 439	564	61 646	42 921	3 902	6 792	2 439	564
		1879	2 475	466	61 383	44 379	3 145	5 656	2 475	466
6	Umbria . . . . .	1878	647	40	11 977	8 782	239	348	647	40
		1879	638	33	10 920	8 368	245	218	638	33
7	Marche . . . . .	1878	1 112	250	17 913	12 536	1 948	3 414	1 112	250
		1879	1 122	247	18 643	12 656	1 387	2 891	1 122	247
8	Toscana . . . . .	1878	1 971	1 235	48 381	34 707	12 903	9 643	1 971	1 235
		1879	1 940	860	52 879	37 693	7 009	7 756	1 940	860
9	Lazio . . . . .	1878	1 062	180	21 510	19 539	4 550	6 566	1 062	180
		1879	1 160	169	23 101	20 979	3 840	6 246	1 160	169
10	Abruzzi e Molise . . .	1878	1 369	178	34 087	23 787	2 086	1 151	1 369	178
		1879	1 419	165	35 440	24 622	1 750	941	1 419	165
11	Campania . . . . .	1878	3 030	1 513	70 541	59 895	16 913	15 339	3 030	1 513
		1879	3 242	1 482	76 271	65 856	15 795	15 142	3 242	1 482
12	Puglie . . . . .	1878	1 420	135	23 886	23 771	1 843	724	1 420	135
		1879	1 510	176	27 692	26 688	2 031	1 704	1 510	176
13	Basilicata . . . . .	1878	452	88	10 018	7 485	705	614	452	88
		1879	493	88	10 618	7 657	705	614	493	88
14	Calabrie . . . . .	1878	1 197	63	24 217	16 861	616	857	1 197	63
		1879	1 365	92	31 230	18 713	1 395	675	1 365	92
15	Sicilia . . . . .	1878	2 334	379	47 928	40 265	3 508	4 463	2 334	379
		1879	2 542	340	52 473	43 483	2 760	3 654	2 542	340
16	Sardegna . . . . .	1878	750	23	16 636	12 804	113	639	750	23
		1879	786	29	19 061	15 391	344	307	786	29
	Regio . . . . .	1878	31 282	6 063	863 514	691 343	63 101	86 378	31 282	6 063
		1879	35 171	6 476	890 080	703 227	53 479	80 416	35 171	6 476

## SCUOLE ELEMENTARI PUBBLICHE MISTE.

TAV. III.

<i>Num. d'ordine</i>	<i>Compartimenti</i>	<i>Anni</i>	<i>Numero degli insegnanti</i>	<i>Numero delle insegnanti</i>	<i>Alunni iscritti (massimo)</i>	<i>Alunne iscritte (massimo)</i>	<i>Totale degli alunni e delle alunne</i>
1	Piemonte . . . . .	1878 . . .	867	863	45 195	41 808	87 003
		1899. . .	706	1 024	44 616	42 258	86 874
2	Liguria . . . . .	1878 . . .	50	204	7 797	7 077	14 874
		1879. . .	48	245	8 912	7 957	16 869
3	Lombardia. . . . .	1878 . . .	113	828	28 657	26 099	54 756
		1879. . .	104	907	29 945	27 624	57 569
4	Veneto . . . . .	1878 . . .	130	284	14 685	12 399	27 084
		1879. . .	133	336	16 907	14 170	31 077
5	Emilia . . . . .	1878 . . .	44	546	15 687	15 795	31 482
		1879. . .	36	631	18 215	17 069	35 284
6	Umbria . . . . .	1878 . . .	72	208	5 728	4 697	10 425
		1879. . .	133	256	7 736	5 777	13 513
7	Marche. . . . .	1878 . . .	72	161	4 423	3 538	7 961
		1879. . .	99	192	5 662	4 663	10 325
8	Toscana. . . . .	1878 . . .	25	317	7 422	8 642	16 064
		1879. . .	66	307	10 253	9 947	20 200
9	Lazio. . . . .	1878 . . .	9	34	815	690	1 505
		1879. . .	10	70	1 640	1 405	3 045
10	Abruzzi e Molise (1) . . .	1878 . . .	39	150	5 648	5 122	10 770
		1879. . .	44	208	6 638	6 055	12 693
11	Campania . . . . .	1878 . . .	20	190	4 164	4 406	8 570
		1879. . .	37	153	4 382	4 901	9 283
12	Puglie (2) . . . . .	1878 . . .	....	26	380	528	908
		1879. . .	....	22	485	491	976
13	Basilicata. . . . .	1878 . . .	....	9	167	150	317
		1879. . .	....	9	167	150	317
14	Calabrie. . . . .	1878 . . .	....	47	740	737	1 477
		1879. . .	1	24	592	645	1 237
15	Sicilia (3) . . . . .	1878 . . .	7	19	512	548	1 060
		1879. . .	4	25	527	475	1 002
16	Sardegna . . . . .	1878 . . .	57	29	884	752	1 636
		1879. . .	30	77	2 044	1 665	3 709
	<i>Regno</i> . . . . .	1878 . . .	1 505	3 915	142 904	132 988	275 892
		1879. . .	1 451	4 486	158 721	145 252	303 973

(1) Mancano le notizie per la provincia di Campobasso.

(2) Mancano quelle per la provincia di Foggia.

(3) Mancano le notizie per le provincie di Girgenti, Caltanissetta, Messina e Siracusa.



## SCUOLE ELEMENTARI — PRIVATE — MISTE.

TAV. IV.

Num. d'ordine	Compartimenti	Anni	Numero delle scuole	Insegnanti		Alunni		
				Maestri	Maestre	Maschi iscritti	Femmine iscritte	Totale
1	Piemonte . . . . .	1878 . . .	91	28	63	1 150	1 149	2 299
		1879. . .	125	23	102	1 717	1 759	3 476
2	Liguria . . . . .	1878 . . .	54	10	44	865	1 044	1 909
		1879. . .	25	4	21	451	589	1 040
3	Lombardia (1) . . . . .	1878 . . .	90	4	86	1 261	1 290	2 551
		1879. . .	128	12	116	1 559	1 768	3 327
4	Veneto (2) . . . . .	1878 . . .	40	4	36	461	564	1 025
		1879. . .	31	5	26	658	681	1 339
5	Emilia (3) . . . . .	1878 . . .	114	22	92	1 476	1 419	2 895
		1879. . .	111	2	109	1 111	1 432	2 543
6	Marche (4) . . . . .	1878 . . .	22	8	14	277	250	527
		1879. . .	22	11	11	260	196	456
7	Umbria (Perugia) . . . . .	1878 . . .	46	1	45	480	442	922
		1879. . .	4	....	4	32	26	58
8	Lazio, (Roma) (5) . . . . .	1878 . . .	....	....	....	....	....	....
		1879. . .	....	....	....	....	....	....
9	Toscana . . . . .	1878 . . .	410	90	320	3 942	4 948	8 890
		1879. . .	402	61	341	3 621	4 329	7 950
10	Abruzzi e Molise (6) . . . . .	1878 . . .	8	2	6	59	81	140
		1879. . .	6	....	6	33	50	83
11	Campania (7) . . . . .	1878 . . .	27	2	25	211	412	623
		1879. . .	28	8	20	172	344	516
12	Puglie (8) . . . . .	1878 . . .	5	....	5	23	43	66
		1879. . .	9	....	9	72	101	173
13	Basilicata (Potenza) (9) . . . . .	1878 . . .	....	....	....	....	....	....
		1879. . .	....	....	....	....	....	....
14	Calabria (10) . . . . .	1878 . . .	5	....	5	36	63	99
		1879. . .	....	....	....	....	....	....
15	Sicilia (11) . . . . .	1878 . . .	13	5	8	50	132	182
		1879. . .	20	7	13	98	181	279
16	Sardegna . . . . .	1878 . . .	18	....	18	117	236	353
		1879. . .	35	2	33	206	356	562
	Regno . . . . .	1878 . . .	943	176	767	10 408	12 073	22 481
		1879. . .	946	125	811	9 990	11 812	21 802

N.B. — Mancano i dati per le provincie di Brescia, Padova, Venezia, Ravenna, Ancona, Roma, Campobasso, Avellino, Foggia, Lecce, Potenza, Reggio di Calabria, Catania, Girgenti, Messina, Siracusa e Trapani.

## SCUOLE D'ARTI E MESTIERI

sussidiate dal Ministero di Agricoltura e Commercio. (Anni scolastici 1878-79).

TAV. V.

N. d'ordine	Sede della scuola (1)	Qualità	Concorso o sussidio governativo Lire	Numero degli iscritti nel 1878-79
1	Bergamo	Scuola di disegno industriale	300	200
2	Biella *	Id. per le arti meccaniche, chimiche e tessili	12 000	253
3	Burano	Id. femminile di trine e cappelli di truciolo	500	300
4	Carrara	Id. di disegno industriale	850	123
5	Catania	Scuole del Circolo degli operai.	500	101
6	Id.	Scuola della Società detta dei figli del lavoro	250	56
7	Colle Val d'Elsa *	Id. di metallurgia, vetreria e tintoria	3 500	44
8	Fabriano *	Id. di agraria e chimica industriale	3 550	66
9	Firenze *	Id. d'intaglio in legno.	1 000	74
10	Id.	Id. elementare di commercio.	500	40
11	Foggia *	Id. per le arti fabbrili e meccaniche	5 000	169
12	Foligno *	Id. per le arti fabbrili, in legno e metallo.	5 000	17
13	Fossano	Scuole serali industriali	1 000	46
14	Laveno	Scuola di disegno	500	76
15	Lissone	Id. id. con applicazione alle arti per gli operai.	150	38
16	Luvino.	Id. popolare di disegno	500	25
17	Messina	Id. d'arti ed industrie	6 000	100
18	Id.	Id. di disegno della società operaia	500	211
19	Milano	Id. professionale femminile.	1 000	329
20	Mineo	Scuole della società operaia	150	22
21	Mondovì	Scuola d'arti e mestieri	3 000	89
22	Murano	Id. di disegno presso il museo vetrario	500	74
23	Napoli	Id. di disegno	5 500	3 678
24	Nove	Id. di ceramica	300	23
25	Padova *	Id. di disegno e plastica	3 000	75
26	Palermo *	Id. dei fontanieri.	3 000	6
27	Pavia	Id. serale di commercio.	500	74
28	Roma	Id. preparatoria per agenti ferroviari	1 000	53
29	Id.	Id. professionale femminile.	1 000	329
30	Id.	Id. id. Rione Ponte	300	35
31	Id.	Scuole serali per gli artieri	500	370
32	Id.	Id. serali commerciali	500	232
33	Savona *	Scuola per le arti di meccanica ed ebanisteria	6 000	130
34	Id.	Id. popolare di disegno	300	44
35	Serravezza	Id. di disegno e plastica	1 000	19
36	Sesto Fiorentino *	Id. di diseg. indust. per le arti decor. per la ceram.	3 500	53
37	Soncino	Id. di disegno	300	110
38	Torino	Scuole tecniche serali per gli operai, dette di S. Carlo	1 000	386
39	Udine	Scuola di disegno industriale	300	287
40	Venezia	Id. d'arte applicata all'industria	3 000	225
41	Id.	Id. professionale per la manifattura dei merletti	1 000	157
42	Viggiù	Id. di disegno applicato alle arti.	1 000	90
43	Vicenza	Scuole di disegno presso l'Accademia Olimpica	1 000	157
			Totale . . .	8 991

(1) Le scuole contrassegnate con un asterisco sono legalmente riconosciute, ed hanno un carattere di stabilità e continuità, essendo mantenute da un consorzio costituito dallo Stato e da corpi elettivi locali, ed istituite con Regio decreto.

SCUOLE SERALI E FESTIVE PER GLI ADULTI.

Tav. VI.

Num. d'ordine	Compartimenti	Anni	Scuole serali						Scuole festive					
			Num. delle scuole		Insegnanti		Alunni		Num. delle scuole		Insegnanti		Alunni	
			Maschi	Femm.	Maschi	Femm.	Maschi	Femm.	Maschi	Femm.	Maschi	Femm.	Maschi	Femm.
1	Piemonte . . . . .	1878. . . . .	1 089	51	1 078	62	45 416	1 434	55	627	68	614	2 162	25 312
		1879 . . . . .	1 275	120	1 269	126	50 795	3 605	43	843	43	843	1 322	29 705
2	Liguria . . . . .	1878. . . . .	259	8	259	8	8 093	166	3	126	3	126	104	4 408
		1879 . . . . .	333	47	333	47	9 758	1 755	3	112	3	112	156	3 521
3	Lombardia . . . . .	1878. . . . .	1 429	107	1 309	227	61 025	2 776	216	1 243	204	1 255	7 932	49 127
		1879 . . . . .	1 647	89	1 577	159	64 462	2 611	235	1 305	204	1 336	8 588	47 781
4	Veneto . . . . .	1878. . . . .	1 472	56	1 474	54	67 858	2 105	90	956	105	941	3 677	30 606
		1879 . . . . .	1 521	32	1 517	36	59 740	1 216	122	1 096	130	1 088	4 550	33 230
5	Emilia . . . . .	1878. . . . .	837	44	783	98	29 491	994	14	541	17	538	245	14 254
		1879 . . . . .	900	31	897	34	30 983	1 102	32	631	32	631	951	16 343
6	Marche . . . . .	1878. . . . .	434	...	409	25	13 901	...	22	191	31	182	727	4 667
		1879 . . . . .	445	...	418	27	13 912	...	20	220	30	210	650	5 291
7	Perugia . . . . .	1878. . . . .	263	...	253	10	6 296	...	...	117	3	114	...	2 621
		1879 . . . . .	239	...	239	...	6 794	...	...	135	...	135	...	2 796
8	Roma . . . . .	1878. . . . .	430	...	420	10	18 520	...	...	279	10	269	...	7 916
		1879 . . . . .	501	...	481	20	21 108	...	...	326	10	316	...	9 880
9	Toscana . . . . .	1878. . . . .	780	20	768	32	26 842	1 131	46	315	46	315	933	9 292
		1879 . . . . .	767	16	743	40	25 786	1 035	28	289	32	285	464	8 371
10	Abruzzi e Molise . . . . .	1878. . . . .	318	16	318	16	16 590	520	33	131	33	131	1 760	4 824
		1879 . . . . .	326	12	323	15	15 500	513	5	141	6	140	250	4 917
11	Campania . . . . .	1878. . . . .	1 000	64	999	65	39 726	2 156	13	384	13	384	552	10 989
		1879 . . . . .	1 120	80	1 120	80	44 024	2 551	23	480	23	480	872	14 441
12	Puglie . . . . .	1878. . . . .	399	5	399	5	19 725	403	11	29	11	29	888	989
		1879 . . . . .	433	14	433	14	20 232	703	8	35	8	35	368	1 369
13	Calabrie . . . . .	1878. . . . .	393	...	393	...	14 572	...	...	66	...	66	...	1 853
		1879 . . . . .	401	21	401	21	18 123	675	22	60	22	60	907	2 083
14	Basilicata . . . . .	1878. . . . .	159	...	159	...	8 486	...	...	53	...	53	...	1 750
		1879 . . . . .	159	...	159	...	8 486	...	...	53	...	53	...	1 750
15	Sicilia . . . . .	1878. . . . .	696	1	691	6	31 812	36	26	45	26	45	1 254	1 270
		1879 . . . . .	800	7	800	7	32 645	222	38	63	38	63	1 725	1 934
16	Sardegna . . . . .	1878. . . . .	246	1	246	1	12 693	34	1	159	1	159	87	5 432
		1879 . . . . .	294	3	294	3	17 276	75	13	190	13	190	391	7 893
Regno . . . . .	1878. . . . .	10 204	373	9 958	619	421 046	11 755	530	5 202	571	5 221	20 321	175 310	
	1879 . . . . .	11 161	472	11 004	629	430 621	16 063	592	5 979	594	5 977	21 194	191 245	

322-10

Istruzione.

Istruzione.

322-11

## CONVITTI FEMMINILI.

TAV. VII.

Num. d'ordine	Compartimenti (1)	Numero degli insegnanti		Numero delle alunne	
		1878	1879	1878	1876
1	Piemonte . . . . .	439	428	7 539	7 288
2	Liguria . . . . .	188	168	1 671	2 346
3	Lombardia . . . . .	961	952	9 914	9 394
4	Veneto (2) . . . . .	359	402	2 754	4 155
5	Emilia (3) . . . . .	321	491	3 266	5 547
6	Marche . . . . .	177	174	1 438	1 507
7	Umbria . . . . .	46	69	832	926
8	Lazio . . . . .	44	44	1 046	1 046
9	Toscana (4) . . . . .	520	543	4 478	4 338
10	Abruzzi e Molise . . . . .	63	58	599	583
11	Campania . . . . .	553	648	10 410	10 447
12	Puglie . . . . .	154	98	1 965	1 566
13	Basilicata . . . . .	.....	.....	.....	.....
14	Calabria . . . . .	41	43	533	452
15	Sicilia (5) . . . . .	183	210	3 106	2 830
16	Sardegna . . . . .	.....	.....	.....	.....
	<i>Regno</i> . . . . .	4 049	4 328	49 551	52 925

(1) Non si hanno notizie per la Basilicata e per la Sardegna.

(2) Per Sondrio e Rovigo mancano tutti i dati e per Venezia mancano quelli dell'anno scolastico 1877-78.

(3) Per la provincia di Ravenna mancano i dati dell'anno scolastico 1877-78; per Ferrara mancano tutti.

(4) Per la provincia di Grosseto mancano i dati.

(5) Per Siracusa mancano i dati dell'anno scolastico 1877-78.

## SCUOLA DI AGRICOLTURA — Anni 1878 e 1879.

TAV. VIII.

Scuole	Alunni		Scuole	Alunni	
	1878	1879		1878	1879
Pratica di Grumello . . . . .	25	27	Scuola podere di Roma . . . . .	26	28
Teorico-pratica di Brescia . . . . .	43	43	Casa colonica di Lecce . . . . .	55	46
Istituto agrario di Brusegnana . . . . .	73	62	Istituto agrario di Cosenza . . . . .	27	40
Colonia agricola di Pesaro . . . . .	13	13	Scuola di agricol. e pastor. di Catanzaro	27	39
Idem di Macerata . . . . .	23	23	Istituto agrario di Castelnuovo . . . . .	17	17
Idem di Motrone . . . . .	18	22	Colonia agricola di Caltagirone . . . . .	52	37
Idem di Castelletti . . . . .	34	23	<i>Totale</i> . . . . .	354	420

STAMPA PERIODICA.





NUMERO DEI GIORNALI

esistenti alla fine del 1880, nelle singole provincie, distinte

Segue Tav. UNICA.

Table with columns for Province (e.g., Chieti, Foggia, Lecce, Napoli, Potenza, Reggio Calabria, Salerno, Teramo) and Regions (e.g., Caltanissetta, Catania, Girgenti, Messina, Palermo, Siracusa, Trapani, Sicilia, Cagliari, Sassari, Sardegna). Rows show years from 1797 to 1867.

Riassunto

Summary table with columns for Regions (Piemonte, Liguria, Lombardia, Veneto, Emilia, Toscana, Napoletano, Sicilia, Sardegna) and columns for years from 181 to 107.

E RIVISTE PERIODICHE

per materia e secondo l'anno della loro fondazione.

Table with columns for years (1864-1880), Total, Quotidiani, Di varia periodicità, and categories of Periodicity (e.g., Letterari, Scientifici, Artistici, Agricoli, Religiosi, Umanistici, Didattici ed educativi). Includes a column for 'Numero d'ordine' on the right.

per regioni.

Summary table for periodicicals by region, with columns for regions (1-9) and years (18-107).



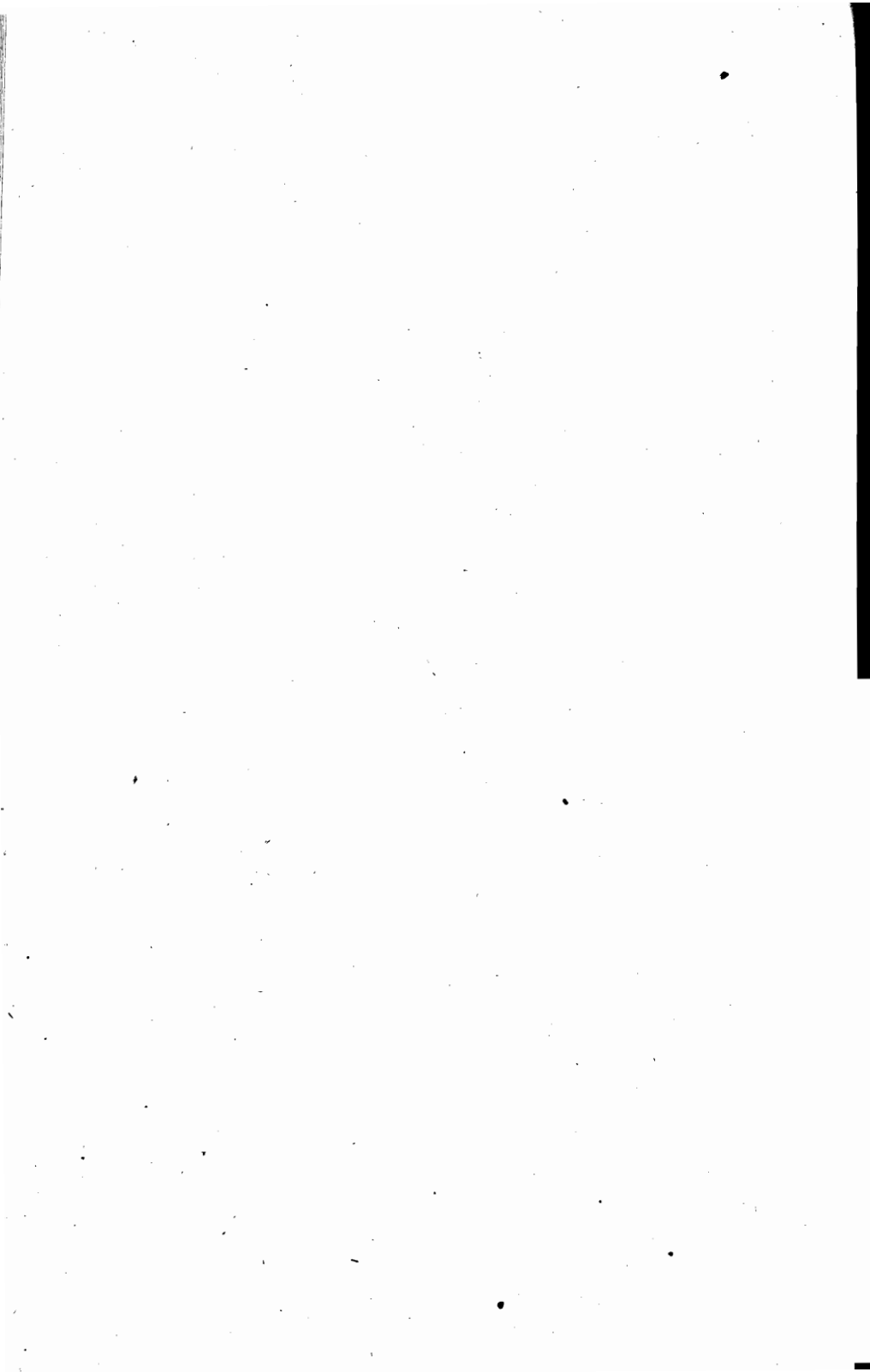

FINANZE DELLO STATO.

*BILANCI*

*DELLE ENTRATE E DELLE SPESE.*

DEBITI DELLO STATO.

*BILANCI COMUNALI E PROVINCIALI.*

DEBITI COMUNALI E PROVINCIALI.

*ASSE ECCLESIASTICO.*

## INCASSI EFFETTUATI DURANTE L'ESER

TAV. I.

N. d'ordine	Entrata	1861	1862	1863	1864
1	Entrate ordinarie . . . . .	458 322 689	471 241 265	511 827 130	565 310 610
2	Entrate straordinarie . . . . .	497 155 147	100 973 093	518 798 299	458 801 707
	<i>Totale delle entrate . . . . .</i>	<i>955 477 836</i>	<i>572 214 358</i>	<i>1 030 625 429</i>	<i>1 024 112 317</i>
3	Differenze nei debiti dei Cont. della perc. . . . .	- 7 833 292	-20 721 039	- 25 804 580	+ 1 320 826
4	Versamenti effettivi dei Cont. delle perc. . . . .	947 644 544 <sup>(1)</sup>	551 493 319 <sup>(2)</sup>	1 001 820 819 <sup>(3)</sup>	1 025 433 143 <sup>(4)</sup>

## Proventi dei ce

1	Tassa fondiaria . . . . .	111 396 495	110 607 481	112 201 534	127 286 583
2	Ricchezza mobile . . . . .	13 523 119	13 806 259	14 196 865	22 309 565
3	Macinato . . . . .	2 639 197 <sup>(1)</sup>	....	....	....
4	Successioni . . . . .	6 943 176	7 057 081	10 680 423	11 696 701
5	Registro . . . . .	20 795 234	23 202 905	25 970 020	27 098 953
6	Bollo . . . . .	21 784 907	13 920 615	17 349 433	17 598 713
7	Tassa sul prodotto del movim. delle ferrovie . . . . .	....	2 268 852	3 497 226	3 741 917
8	Dogane . . . . .	62 686 168	57 178 424	57 696 757	57 083 860
9	Dazio consumo . . . . .	15 912 821	23 586 616	22 755 354	24 427 377
10	Tabacchi . . . . .	59 827 096	64 378 987	70 110 294	76 883 145
11	Sali . . . . .	32 953 413	35 284 888	39 135 902	43 431 263
12	Poste . . . . .	10 986 489	11 944 798	12 504 935	12 720 365
13	Telegrafi . . . . .	1 800 632	2 862 660	3 891 213	5 213 688
14	Lotto . . . . .	27 796 472	35 249 204	38 351 159	46 495 210

(1) Compresse le entrate del conto amministrativo della Toscana e dei bilanci di previsione delle provincie napoletane e siciliane. Inoltre sono compresse lire 463,534,305 82 provenienti dall'emissione del prestito di 500 milioni autorizzato colla legge 17 luglio 1861, n° 98.

(2) Compresse lire 30,730,050 74 provenienti dall'emissione del prestito di 500 milioni autorizzato colla legge 17 luglio 1861, n° 98, e compresse lire 21,761,660 provenienti dalla rendita emessa per le spese di concessione delle ferrovie liguri.

(3) Compresse lire 493,175,185 provenienti dal prestito di 700 milioni autorizzato con la legge 11 marzo 1863, n° 1166.

Compresse lire 14,599,600 provenienti dalla rendita emessa per le spese di costruzione delle ferrovie liguri. Compresse lire 701,636,20 provenienti dall'emissione del prestito di 500 milioni autorizzato colla legge 17 luglio 1861, n° 98.

(4) Compresse lire 24,344,750 provenienti dalla rendita emessa per la costruzione delle ferrovie liguri. Compresse lire 197,651,908 17 provenienti dall'emissione del prestito di 700 milioni autorizzato colla legge 11 marzo 1863, n° 1166.

Compresse lire 62,000,000 provenienti dall'alienazione della rendita consolidata 5 % di cinque milioni di lire creata col regio decreto del 27 dicembre 1864, n° 2039 in dipendenza dalla legge 24 dicembre 1864, n° 2006.

(5) Compresse lire 429,037,575 18 provenienti dall'emissione di rendita pel prestito di 425 milioni autorizzato colla legge 11 maggio 1865, n° 2280.

Compresse lire 74,618,746 81 versate dalla società ferroviaria dell'Alta Italia in conto del prezzo di cessione delle strade ferrate di proprietà dello Stato.

Compresse lire 1,987,412 09 per residui del prestito 1861 di 500 milioni.

## CIZIO DEI BILANCI DAL 1861 AL 1870.

	1865	1866	1867	1868	1869	1870	N. d'ordine
637 176 090	608 771 649	784 262 819	726 486 545	882 101 212	801 352 245	1	1
606 831 627	575 010 467	138 791 325	374 103 984	259 136 050	78 206 073	2	2
1 244 007 717	1 183 782 116	923 054 144	1 100 590 529	1 141 237 262	879 558 318		
- 20 013 364 <sup>(5)</sup>	- 49 467 099 <sup>(6)</sup>	- 67 150 827 <sup>(7)</sup>	+ 62 013 441 <sup>(8)</sup>	- 23 650 705 <sup>(9)</sup>	- 116 018 139 <sup>(10)</sup>	3	3
1 223 994 353	1 134 315 017	855 903 317	1 162 603 970	1 117 586 557	763 540 179	4	4

## spiti principali.

133 355 084	133 001 170	160 376 879	156 246 541	171 756 890	147 516 343	1
65 746 970	31 484 663	86 523 417	13 298 768	119 555 779	91 728 999	2
....	....	....	....	24 054 617	30 102 685	3
11 886 760	11 424 745	13 719 347	12 867 416	13 884 765	17 963 236	4
29 901 811	26 058 410	27 332 859	36 486 114	34 720 812	34 454 909	5
18 130 708	18 310 257	25 465 644	26 609 053	27 005 601	27 597 774	6
3 861 958	4 775 698	4 226 196	4 560 819	5 768 192	5 801 485	7
61 311 812	64 823 422	71 321 904	72 772 926	79 109 815	72 369 643	8
28 797 751	27 630 219	54 653 008	54 549 371	50 178 095	41 406 885	9
78 128 130	85 458 392	93 789 273	95 872 530	68 822 156	66 909 688	10
50 449 525	56 181 721	66 166 569	72 171 295	71 316 837	72 658 479	11
14 541 158	16 088 131	15 452 440	15 820 703	16 765 152	17 305 180	12
6 271 843	6 223 472	5 238 684	5 403 533	6 100 746	5 176 799	13
60 521 981	48 202 548	50 104 174	60 648 223	80 792 681	80 645 104	14

Compresse lire 9,137,700 provenienti dalla rendita creata a compimento del prestito di 700 milioni.

(6) Compresse lire 110,745,487 78 per residuo prezzo di cessione delle ferrovie dello Stato.

Compresse lire 306,184,644 22 provenienti dal prestito nazionale di 550 milioni.

Compresse lire 52,208,125 provenienti dalla rendita alienata pel pagamento dei Buoni del Tesoro rilasciati a favore del Governo austriaco a tenore dell'art. addizionale al trattato di pace 3 ottobre 1866.

(7) Compresse le entrate del bilancio speciale della Venezia. Inoltre sono compresse lire 41,120,000 provenienti dalla rendita alienata pel pagamento dei Buoni del Tesoro rilasciati all'Austria in seguito al trattato di pace. Dal 1867 in poi influirono ad accrescere le entrate straordinarie il prodotto della vendita dei beni dell'Asse ecclesiastico e delle obbligazioni emesse sui beni stessi.

(8) Compresse lire 173,663,553 73 provenienti dall'anticipazione di 180 milioni in oro dalla società della Regia cointeressata dei tabacchi.

(9) Compresse lire 45,555,642 91 pagate dalla società della Regia cointeressata per l'importo dei tabacchi esistenti al 1° gennaio 1869 nei magazzini e nelle manifatture.

(10) Compresse lire 11,000,000 parte del prestito di 45 milioni dalla società dell'Alta Italia. La diminuzione che si riscontra nell'entrata del 1870 si spiega colla transizione dell'antico sistema a quello stabilito del nuovo regolamento di contabilità; perchè essendo stato protratto l'esercizio 1869 a tutto il 31 dicembre 1870, le riscossioni del 1870, che si riferivano alla competenza 1869 e precedenti furono imputate al 1869, mentre l'esercizio 1870, essendo stato chiuso contemporaneamente col 31 dicembre, non vi furono imputate se non le riscossioni fatte a tutto quel giorno per competenza del 1870.

(11) Questa somma rappresenta per lire 1,639,197 19 i diritti sulla macinazione dei cereali nelle Marche, e per lire 1,000,000 la contribuzione sopra i comuni dell'Umbria in luogo della in allora tassa del macinato.

## PAGAMENTI ESEGUITI DURANTE L'ESER

TAV. II.

N. d'ordine	Titoli delle spese	1861 (1)	1862	1863	1864
1	Ministero delle Finanze . . . . .	298 625 465	332 523 155	358 191 924	462 055 426
2	Id. di Grazia e Giustizia. . . . .	22 792 993	29 127 038	32 261 490	33 636 845
3	Id. degli Affari Esteri . . . . .	2 452 312	3 128 873	3 227 441	3 288 597
4	Id. dell'Istruzione Pubblica . . . . .	12 814 514	12 732 372	13 860 963	14 064 245
5	Id. dell'Interno . . . . .	62 234 749	59 452 935	75 335 061	77 529 270
6	Id. dei Lavori Pubblici . . . . .	131 092 566	101 686 744	103 070 355	114 799 185
7	Id. della Guerra . . . . .	230 006 616	289 076 757	246 180 451	261 510 053
8	Id. della Marina. . . . .	45 381 567	79 199 807	60 629 182	59 390 535
9	Id. dell'Agricoltura. . . . .	6 871 695	19 430 743	6 548 360	8 421 935
	<i>Totale . . . . .</i>	<i>812 272 477</i>	<i>926 358 424</i>	<i>899 305 227</i>	<i>1 034 696 091</i>
10	Spese intangibili. . . . .	200 855 564	242 137 698	274 232 719	351 808 094
11	Spese dell'Amministrazione civile. . . . .	336 028 730	315 944 163	318 262 874	361 987 409
12	Spese dell'Amministrazione militare . . . . .	275 388 183	368 276 563	306 809 634	320 900 588
	<i>Totale . . . . .</i>	<i>812 272 477</i>	<i>926 358 424</i>	<i>899 305 227</i>	<i>1 034 696 091</i>
13	Spese ordinarie . . . . .	605 173 271	684 983 441	739 820 555	834 602 980
14	Spese straordinarie . . . . .	207 099 206	241 374 983	159 484 672	200 093 111
	<i>Totale . . . . .</i>	<i>812 272 477</i>	<i>926 358 424</i>	<i>899 305 227</i>	<i>1 034 696 091</i>
<i>Particolari di</i>					
1	Debito consolidato . . . . .	100 124 183	131 447 728	167 373 120	193 778 356
2	Debiti inclusi separatamente nel Gran Libro (escluse le obblig. dell'Asse ecclesiastico)	33 522 571	23 074 691	23 850 335	23 957 005
3	Debiti non inclusi nel Gran Libro . . . . .	9 037 767	4 790 106	5 380 811	6 146 206
	<i>Totale . . . . .</i>	<i>142 684 521</i>	<i>159 319 525</i>	<i>196 604 266</i>	<i>223 881 567</i>
4	Pensioni ordinarie . . . . .	29 382 205	34 878 044	35 230 064	38 144 596
5	Guarentigie per le strade ferrate. . . . .	752 179	1 933 600	802 083	867 300
6	Lavori pubblici (Spese straordinarie) . . . . .	19 101 780	15 585 382	14 049 156	10 640 953
7	Strade ferrate (Spese straordinarie) . . . . .	46 434 094	21 213 192	28 053 531	35 068 667

(1) Compresa le spese del conto amministrativo della Toscana e dei bilanci speciali di previsione delle provincie napoletane e siciliane.

(2) Compresa le spese del bilancio speciale della Venezia.

(3) In queste somme sono comprese le spese relative al bilancio speciale dell'Asse ecclesiastico.

N.B. L'aumento che si riscontra confrontando un anno coll'altro è principalmente dovuto alle mag-

## CIZIO DEI BILANCI DAL 1861 AL 1870.

	1865	1866	1867 (2)	1868	1869	1870	N. d'ordine
	565 417 863	580 920 775	712 980 197	793 343 677	759 411 971	687 946 061	4
	31 628 977	26 545 203	34 256 080	29 791 020	29 247 207	24 870 303	2
	3 631 036	4 405 711	4 665 054	4 718 297	4 783 366	4 429 383	3
	14 017 735	14 342 830	15 304 177	15 166 904	15 681 431	13 786 787	4
	59 977 667	50 347 675	49 413 757	48 069 989	47 512 726	37 358 507	5
	140 385 166	52 377 329	96 807 640	79 427 314	102 495 914	63 358 489	6
	189 417 246	446 261 677	173 694 658	177 580 849	154 799 476	161 711 868	7
	59 832 406	63 245 506	46 180 415	38 932 824	32 064 594	25 092 726	8
	5 048 649	4 191 209	6 343 868	5 510 812	5 483 510	3 350 956	9
	1 009 356 745	1 242 637 915	1 139 645 846	1 192 541 686	1 151 480 195	1 021 905 080	
	501 898 318	496 635 498	549 555 719	648 867 107	619 325 374	(3) 634 923 069	10
	318 208 775	236 495 234	370 215 053	327 160 906	345 290 751	200 177 417	11
	249 249 652	509 507 183	219 875 074	216 513 673	186 864 070	186 804 591	12
	1 069 356 745	1 242 637 915	1 139 645 846	1 192 541 686	1 151 480 195	1 021 905 080	
	892 104 915	792 427 052	951 437 390	970 301 947	988 466 331	916 478 756	13
	177 251 830	450 210 863	188 208 456	222 239 739	163 013 864	105 426 324	14
	1 069 356 745	1 242 637 915	1 139 645 846	1 192 541 686	1 151 480 195	1 021 905 080	
<i>alcune spese.</i>							
	232 548 745	239 472 793	268 339 481	267 896 571	284 765 915	276 743 144	1
	23 004 753	23 058 407	62 328 645	66 308 746	62 693 681	83 297 920	2
	17 814 943	29 700 251	28 190 389	27 286 442	56 653 315	52 431 484	3
	273 368 441	292 231 451	358 858 515	361 491 759	404 112 911	412 472 543	
	40 121 863	42 223 843	48 105 537	50 344 831	50 594 528	43 594 684	4
	49 110 513	42 318 098	50 564 545	54 657 067	60 718 240	43 269 019	5
	14 684 363	8 730 323	12 172 402	10 639 241	14 755 377	12 124 504	6
	13 870 562	7 919 163	47 441 285	30 741 406	49 543 915	22 658 257	7

giori somme corrisposte: per interessi di nuovi prestiti autorizzati colle leggi 17 luglio 1861, numero 98, 11 marzo 1863, numero 1166, 11 maggio 1865, numero 2280; per interessi su rendita alienata onde far fronte alle spese di costruzione di ferrovie ed altre opere pubbliche come appare dal precedente specchietto. A queste cause per 1866 si aggiunge quella della spesa occasionata dalla guerra sostenuta contro l'impero Austro-Ungarico.

## INCASSI EFFETTUATI NEGLI ANNI

secondo la nuova classificazione di Ren

TAV. III.

Numero d'ordine	Titoli delle entrate	Incassi effe		
		1871	1872	1873
1	Entrate (Rendite) . . . . .	1 012 159 469	1 099 182 242	1 039 594 591
2	Capitali (Trasformazioni) . . . . .	160 644 393	916 467 181	215 506 083
3	Partite di giro . . . . .	20 744 173	70 935 547	85 684 595
	<i>Totale</i> . . . . .	1 198 548 035	2 086 584 970	1 340 785 269

## Proventi dei prin

1	Tassa fondiaria (1) . . . . .	193 246 731	217 077 751	177 243 794
2	Ricchezza mobile (1) . . . . .	142 328 250	185 216 843	160 184 884
3	Macinato . . . . .	43 912 209	58 483 646	64 347 119
4	Successioni . . . . .	20 317 205	24 071 383	22 152 655
5	Registro . . . . .	38 988 051	47 365 923	49 123 417
6	Bollo . . . . .	30 949 114	33 548 581	34 514 381
7	Tassa prodotti del movimento ferrovie . . . . .	6 707 322	8 197 474	6 043 065
8	Dogane . . . . .	81 398 395	87 888 340	96 707 161
9	Dazio consumo (1) . . . . .	70 040 894	66 935 566	59 709 260
10	Tabacchi . . . . .	73 516 922	73 311 560	73 232 144
11	Sali . . . . .	74 022 585	76 065 456	76 311 659
12	Poste . . . . .	20 716 916	20 655 249	22 497 012
13	Telegrafi (2) . . . . .	6 398 399	7 373 759	8 412 355
14	Lotto . . . . .	86 741 189	77 359 918	71 075 784

(1) Le differenze notevoli negli incassi di uno ad altro anno per la *Tassa fondiaria*, per la *Ricchezza mobile* e pel *Dazio di consumo* sono da attribuire alla riscossione o regolarizzazione di importanti residui degli anni precedenti.

## DAL 1871 AL 1877 E PRESUNTI PEL 1878

dite, Trasformazioni e Partite di giro.

Numero d'ordine	Incassi secondo i conti consuntivi				Incassi presunti per l'anno 1878 secondo il Bilancio di definitiva previsione	Numero d'ordine
	1874	1875	1876	1877		
1	1 069 236 875	1 108 152 323	1 167 108 392	1 262 955 640	1 239 051 887	1
2	165 518 127	219 328 866	84 901 759	130 978 989	130 428 327	2
3	99 450 333	119 872 103	117 698 428	93 307 233	101 757 207	3
	1 334 205 335	1 447 353 292	1 369 708 579	1 487 241 862	1 471 237 421	

## cipali cespiti.

1	182 885 538	182 755 675	179 983 036	180 767 579	183 017 452	1
2	165 048 410	169 856 761	173 286 308	177 342 386	181 452 486 (2)	2
3	68 879 080	76 642 311	82 454 184	83 129 384	81 205 000	3
4	23 779 692	27 143 666	24 860 674	27 391 935	26 303 581	4
5	50 111 946	51 555 204	50 836 793	57 054 677	56 017 201	5
6	34 676 017	38 701 009	37 683 308	38 908 304	39 006 360	6
7	9 453 044	15 188 167	12 790 224	13 076 039	13 401 269	7
8	100 565 090	104 127 508	100 881 029	102 138 159	115 983 997	8
9	58 343 468	60 990 011	69 764 818	70 084 898	69 654 591	9
10	76 128 809	85 741 258	85 268 852	87 085 511	98 856 909	10
11	77 933 641	78 279 663	79 933 062	80 747 342	80 501 664	11
12	23 358 168	24 827 229	24 480 688	26 629 050	26 900 000	12
13	8 056 148	7 932 966	8 239 992	8 468 364	8 494 290	13
14	72 958 730	75 684 447	71 263 595	68 016 034	72 062 427	14

(2) Escluse le ritenute sugli interessi dei titoli di debito pubblico posseduti dal Tesoro, considerati come partite di giro.

(3) Esclusi i telegrammi governativi.

PAGAMENTI ESEGUITI NEGLI  
ripartiti approssimativamente secondo la nuova classifi

TAV. IV.

Numero d'ordine	Titoli delle spese	Anno	
		Categorie	
		Spese	Capitali
1	Ministero delle Finanze . . . . .	704 094 586	140 924 285
2	Id. di Grazia e Giustizia . . . . .	31 367 152	153 295
3	Id. degli Affari Esteri . . . . .	4 707 258	....
4	Id. dell'Istruzione Pubblica . . . . .	16 130 982	185 830
5	Id. dell'Interno . . . . .	44 683 293	....
6	Id. dei Lavori Pubblici . . . . .	87 452 977	32 834 087
7	Id. della Guerra . . . . .	158 993 967	1 716 482
8	Id. della Marina . . . . .	27 372 258	1 752 869
9	Id. di Agricoltura, Industria e Commercio . . . . .	4 651 983	15 309
	<i>Totale . . . . .</i>	<i>1 079 454 456</i>	<i>177 582 157</i>
10	Spese intangibili (1) . . . . .	565 454 552	106 029 360
11	Spese d'Amministrazione civile (2) . . . . .	327 633 679	68 083 446
12	Spese d'Amministrazione militare . . . . .	186 366 225	3 469 351
	<i>Totale come sopra . . . . .</i>	<i>1 079 454 456</i>	<i>177 582 157</i>

## Indicazione di alcune

1	Debito consolidato . . . . .	285 808 884	....
2	Debiti inclusi separatamente nel Gran Libro (escl. le obbl. dell'Asse Eccl.) . . . . .	62 008 236	44 693 316
3	Debiti non inclusi nel Gran Libro . . . . .	24 506 535	29 984 453
	<i>Totale . . . . .</i>	<i>372 323 655</i>	<i>74 677 769</i>
4	Pensioni ordinarie . . . . .	57 144 006	....
5	Guarentigie per le strade ferrate . . . . .	Competenze . . . . .	48 703 661
		Pagamenti . . . . .	31 823 392
6	Lavori pubblici (Spese straordinarie) . . . . .	13 889 687	6 677 991
7	Strade ferrate (Spese straordinarie) . . . . .	52 307 651	5 220 503

(1) La differenza graduale delle spese intangibili principalmente deriva: dalla iscrizione di 36 milioni di rendita in garanzie del debito consorziale e del pagamento del debito di 56 milioni colla ferrovia dell'Alta Italia.

ANNI D'AL 1871 AL 1877,  
ficazione di Spese, Capitali e Partite di giro.

Partite di giro	1871	Anno 1872				Numero d'ordine	
		Totale conforme al rendiconto generale consuntivo	Categorie				Totale conforme al rendiconto generale consuntivo
			Spese	Capitali	Partite di giro		
20 403 696	865 422 567	775 374 951	85 121 597	70 684 037	931 180 585	1	
23 439	31 543 886	29 197 256	114 710	49 860	29 361 826	2	
6 000	4 713 258	4 872 438	70 300	6 000	4 948 738	3	
379	16 317 191	17 279 793	118 233	82	17 398 108	4	
201 040	44 884 333	48 654 526	1 625 252	141 100	50 420 878	5	
26 667	120 313 731	116 610 315	14 537 183	31 640	131 179 193	6	
42 733	160 753 182	160 994 058	660 542	8 184	161 662 784	7	
40 112	29 165 239	30 291 819	1 147 383	14 500	31 453 702	8	
106	4 667 398	9 161 924	209 166	144	9 371 234	9	
20 744 172	1 277 780 785	1 192 437 080	103 604 366	70 935 547	1 365 976 993		
20 091 350	691 575 262	573 083 636	82 541 290	70 527 049	726 151 975	10	
569 976	396 287 101	428 067 567	19 255 151	385 815	447 708 533	11	
82 846	189 918 422	191 285 877	1 807 925	22 683	193 116 485	12	
20 744 172	1 277 780 785	1 192 437 080	103 604 366	70 935 547	1 366 976 993		

## spese principali.

2 896 142	283 705 028	321 996 997	....	12 003 451	334 000 448	1
....	106 701 552	38 524 372	17 897 783	42 349 926	98 772 081	2
....	54 490 988	23 265 734	29 969 242	....	53 234 976	3
2 896 142	449 897 566	383 787 103	47 867 025	54 353 377	486 007 505	
.. .	57 144 006	59 704 624	....	....	57 704 624	4
....	48 703 661	48 759 025	....	....	48 759 025	5
....	31 823 392	44 570 646	....	....	44 570 646	
....	20 567 678	20 938 049	3 614 457	....	24 552 506	6
....	57 528 154	60 525 300	1 040 586	....	61 565 886	7

(2) La differenza fra le spese dell'amministrazione civile dell'anno 1871 e quelle dell'anno 1872, proviene essenzialmente dal maggiore sviluppo dei lavori per le ferrovie e dalle maggiori somme restituite o regolate per imposte indebitamente percepite o dichiarate inesigibili.

**PAGAMENTI ESEGUITI NEGLI**  
ripartiti approssimativamente secondo la nuova classifi-

Segue Tav. IV.

Numero d'ordine	Titoli delle spese	Anno	
		Categorie	
		Spese	Capitali
1	Ministero delle Finanze . . . . .	721 481 744	87 246 603
2	Id. di Grazia e Giustizia . . . . .	29 181 941	62 239
3	Id. degli Affari Esteri . . . . .	5 083 377	97 799
4	Id. dell'Istruzione Pubblica . . . . .	18 935 750	241 005
5	Id. dell'Interno . . . . .	50 192 070	491 920
6	Id. dei Lavori Pubblici . . . . .	145 650 663	14 319 611
7	Id. della Guerra . . . . .	180 280 259	680 833
8	Id. della Marina . . . . .	32 274 538	2 509 098
9	Id. di Agricoltura, Industria e Commercio . . . . .	10 104 724	99 252
	<i>Totale . . . . .</i>	<i>1 193 185 066</i>	<i>105 748 360</i>
10	Spese intangibili . . . . .	569 883 520	84 717 762
11	Spese d'Amministrazione civile . . . . .	410 746 749	17 840 667
12	Spese d'Amministrazione militare . . . . .	212 554 797	3 189 931
	<i>Totale come sopra . . . . .</i>	<i>1 193 185 066</i>	<i>105 748 360</i>

## Indicazione di alcune

1	Debito consolidato . . . . .	312 714 765	....
2	Debiti inclusi separatamente nel Gran Libro (escl. le obbl. dell'Asse eccl.) . . . . .	37 413 726	18 833 119
3	Debiti non inclusi nel Gran Libro . . . . .	22 865 983	29 952 500
	<i>Totale . . . . .</i>	<i>372 994 474</i>	<i>48 785 619</i>
4	Pensioni ordinarie . . . . .	62 352 215	....
5	Guarentigie per le strade ferrate . . . . .	Competenze . . . . .	44 990 000
		Pagamenti . . . . .	44 454 594
6	Lavori pubblici (Spese straordinarie) . . . . .	34 927 540	2 852 543
7	Strade ferrate (Spese straordinarie) . . . . .	73 086 162	2 149 207

## ANNI DAL 1871 AL 1877.

ficazione di Spese, Capitali e Partite di giro.

Numero d'ordine	Partite di giro	Totale conforme al rendiconto generale confuntivo	Anno 1874			Totale conforme al rendiconto generale confuntivo	Numero d'ordine
			Categorie				
			Spese	Capitali	Partite di giro		
	85 470 131	894 198 478	732 962 253	93 111 923	90 697 129	916 771 365	1
	50 618	29 294 798	28 740 606	56 792	183 952	28 981 350	2
	6 000	5 187 176	5 215 842	4 230	43 500	5 263 572	3
	23	19 176 778	18 810 539	138 711	734 890	19 684 140	4
	117 886	50 801 876	50 833 306	422 097	1 237 680	52 493 083	5
	14 622	159 084 896	128 779 997	5 487 603	292 814	134 569 414	6
	9 398	180 970 490	186 799 353	1 256 972	3 955 640	192 011 765	7
	15 829	34 799 465	27 714 635	7 432 237	2 194 049	37 340 921	8
	88	10 204 064	9 494 018	12 962	110 680	9 617 660	9
	85 684 595	1 384 618 021	1 189 350 349	107 923 527	99 450 334	1 396 724 210	
	85 266 262	739 867 544	572 225 331	79 291 967	89 041 495	740 558 793	10
	393 106	428 980 522	402 611 230	19 942 351	4 259 150	426 812 731	11
	25 227	215 769 955	214 513 788	8 689 209	6 149 689	229 352 686	12
	85 684 595	1 384 618 021	1 189 350 349	107 923 527	99 450 334	1 396 724 210	

## spese principali.

29 118 080	311 832 845	314 306 033	....	33 992 667	348 298 700	1
41 666 565	97 913 410	36 150 185	19 541 435	41 869 823	97 561 443	2
....	52 818 483	33 287 886	30 618 593	....	63 906 479	3
70 784 645	492 564 738	383 744 104	50 160 028	75 862 490	509 766 622	
....	62 352 215	60 736 362	....	....	60 736 362	4
....	44 990 000	42 810 471	....	....	42 810 471	5
....	44 454 594	42 132 605	....	....	42 132 605	6
....	37 780 083	27 955 826	3 115 190	....	31 071 016	7
....	75 235 389	52 379 389	1 033 101	....	53 412 490	

PAGAMENTI ESEGUITI NEGLI  
ripartiti approssimativamente secondo la nuova classifi-

Segue Tav. IV.

Numero d'ordine	Titoli delle spese	Anno	
		Categorie	
		Spese	Capitali
1	Ministero delle Finanze . . . . .	699 348 722	127 911 889
2	Id. di Grazia e Giustizia . . . . .	27 525 725	139 679
3	Id. degli Affari Esteri . . . . .	5 048 512	69 982
4	Id. dell'Istruzione Pubblica . . . . .	19 344 460	124 969
5	Id. dell'Interno . . . . .	55 624 070	123 712
6	Id. dei Lavori Pubblici . . . . .	118 609 200	13 484 602
7	Id. della Guerra . . . . .	181 882 269	21 924
8	Id. della Marina . . . . .	27 805 142	8 293 000
9	Id. di Agricoltura, Industria e Commercio . . . . .	10 179 720	38 072
	<i>Totale . . . . .</i>	<i>1 145 367 820</i>	<i>150 207 829</i>
10	Spese intangibili . . . . .	564 453 845	126 919 781
11	Spese d'Amministrazione civile . . . . .	371 226 564	14 973 123
12	Spese d'Amministrazione militare . . . . .	209 687 411	8 314 925
	<i>Totale come sopra . . . . .</i>	<i>1 145 367 820</i>	<i>150 207 829</i>

## Indicazione di alcune

1	Debito consolidato . . . . .	318 987 836	....
2	Debiti inclusi separatamente nel Gran Libro (escl. le obbl. dell'Asse Eccl.) . . . . .	35 023 876	17 279 803
3	Debiti non inclusi nel Gran Libro . . . . .	23 935 393	29 954 037
	<i>Totale . . . . .</i>	<i>377 947 105</i>	<i>47 233 840</i>
4	Pensioni ordinarie . . . . .	60 057 321	....
5	Guarentigie per le strade ferrate . . . . .	40 062 997	....
	Competenze . . . . .		
	Pagamenti . . . . .	38 292 227	....
6	Lavori pubblici (Spese straordinarie) . . . . .	16 695 537	9 754 254
7	Strade ferrate (Spese straordinarie) . . . . .	51 644 747	3 730 348

(1) La notevole differenza risultante dai pagamenti eseguiti nel 1876 in più nelle Spese ed in meno nei Capitali in confronto di quelli dell'anno 1875, deriva principalmente dall'aver adottato per massima, di

ANNI DAL 1871 AL 1877,  
ficazione di Spese, Capitali e Partite di giro.

Numero d'ordine	1875	Totale conforme al rendiconto generale consuntivo	Anno 1876			Totale conforme al rendiconto generale consuntivo	Numero d'ordine
			Categorie				
			Spese	Capitali	Partite di giro		
102	192 527	929 453 138	752 605 363	75 845 076	107 247 928	935 698 367	1
2	572 425	30 237 829	26 273 770	....	1 148 524	27 122 291	2
	47 820	5 163 314	5 859 378	....	81 812	5 941 190	3
1	090 757	20 560 186	19 710 813	....	955 283	20 666 096	4
4	370 691	60 118 473	52 708 809	....	2 565 129	55 273 938	5
1	768 097	133 861 899	113 267 084	1 640 654	741 699	115 649 437	6
5	169 098	187 073 291	187 455 455	....	4 678 801	192 131 256	7
2	331 062	33 429 204	28 335 847	7 849 175	59 181	36 244 203	8
	329 626	10 547 418	9 602 020	....	220 071	9 822 091	9
	119 872 103	1 415 447 752	1) 1 195 818 539	1) 85 334 905	117 698 423	1 398 851 872	
	93 161 946	784 535 572	632 974 432	75 096 324	96 517 701	804 538 457	10
	19 209 997	405 409 634	347 052 805	2 389 406	16 442 746	365 834 957	11
	7 500 160	225 502 496	215 791 302	7 849 175	4 737 981	228 378 458	12
	119 872 103	1 415 447 752	1 195 818 539	85 334 905	117 698 428	1 398 851 872	

## spese principali.

39	196 512	358 184 348	326 746 604	....	43 498 496	370 245 100	1
42	084 165	94 387 844	....	18 592 927	35 251 789	53 844 716	2
	....	53 889 430	....	33 954 514	....	33 954 514	3
	81 280 677	506 461 622	326 746 604	52 517 441	78 750 285	458 014 330	
	....	60 057 321	59 154 750	....	....	59 151 750	4
	....	40 062 997	....	....	....	....	5
	....	38 232 227	47 230 919	....	....	47 230 919	6
	....	26 449 791	17 382 811	1 640 654	....	19 023 465	6
	....	55 375 095	44 962 405	....	....	44 962 405	7

calcolare fra le spese anche i residui passivi, che fin qui erano stati considerati quali passività patrimoniali, e quindi fra i Capitali.



PAGAMENTI ESEGUITI NEGLI ANNI DAL 1871 AL 1877,  
ripartiti approssimativamente  
secondo la nuova classificazione di Spese, Capitali e Partite di giro.

Segue Tav. IV.

Numero d'ordine	Titoli delle spese	Anno 1877			Totale conforme al rendiconto generale congiuntivo
		Categorie			
		Spese	Capitali	Partite di giro	
1	Ministero delle Finanze. . . . .	892 125 889	4 194 849	81 365 069	977 685 806
2	Id. di Grazia e Giustizia. . . . .	26 997 551	....	580 252	27 577 803
3	Id. degli Affari Esteri. . . . .	5 925 241	59 856	95 252	6 080 349
4	Id. dell'Istruzione Pubblica. . . . .	20 779 668	47 674	721 747	21 549 089
5	Id. dell'Interno. . . . .	51 749 263	287 948	1 496 619	53 533 830
6	Id. dei Lavori Pubblici. . . . .	122 102 591	2 934 849	356 121	125 393 530
7	Id. della Guerra. . . . .	197 650 275	650 827	4 144 152	202 445 254
8	Id. della Marina. . . . .	45 172 113	....	4 426 602	49 598 715
9	Id. di Agricoltura, Indust. e Comm. . . . .	9 945 598	....	121 420	10 067 018
	<i>Totale . . . . .</i>	<i>1 372 448 189</i>	<i>8 176 003</i>	<i>93 337 233</i>	<i>1 473 931 425</i>
10	Spese intangibili. . . . .	730 756 212	3 749 671	77 961 645	812 467 528
11	Spese d'Amministrazione civile. . . . .	399 067 933	3 775 504	6 576 489	409 419 927
12	Spese d'Amministrazione militare. . . . .	242 822 389	650 827	8 570 754	252 043 970
	<i>Totale come sopra . . . . .</i>	<i>1 372 646 534</i>	<i>8 176 002</i>	<i>93 108 888</i>	<i>1 473 931 425</i>

## Indicazione di alcune spese principali.

1	Debito consolidato. . . . .	351 667 558	....	25 729 903	377 397 461
2	Debiti inclusi separatamente nel Gran Libro (escluse le obbligazioni dell'Asse Eccl.). . . . .	80 732 885	....	15 194 093	95 926 979
3	Debiti non inclusi nel Gran Libro. . . . .	81 309 196	3 549 671	....	84 858 867
	<i>Totale . . . . .</i>	<i>513 709 639</i>	<i>3 549 71</i>	<i>40 923 996</i>	<i>558 183 306</i>
4	Pensioni ordinarie. . . . .	59 180 844	....	....	59 180 844
5	Guarentigie per le strade ferrate. . . . .	42 490 330	....	....	42 490 330
6	Lavori pubblici (Spese straordinarie). . . . .	20 357 198	80 567	....	20 437 764
7	Strade ferrate (Spese straordinarie). . . . .	47 238 634	....	....	47 238 634

PAGAMENTI PRESUNTI PEL 1878,  
ripartiti secondo la nuova classificazione di Spese, Capitali e Partite di giro.

TAV. IV bis.

Titoli delle spese	Spese di competenza pel 1878 col bilancio definitivo				
	Categorie			Fondo di riserva	Totale
	Spese	Capitali	Part. di giro		
Ministero del Tesoro. . . . .	645 089 169	88 327 418	90 754 780	7 000 000	831 171 367
Id. delle Finanze. . . . .	123 423 251	1 219 605	1 770 458	....	126 413 314
Id. di Grazia e Giustizia. . . . .	28 770 807	....	279 598	....	29 050 405
Id. degli Affari Esteri. . . . .	6 066 752	....	93 083	....	6 159 835
Id. dell'Istruzione Pubblica. . . . .	27 771 503	827 907	763 135	....	29 332 545
Id. dell'Interno. . . . .	60 781 544	1 774 612	1 382 081	....	63 938 237
Id. dei Lavori Pubblici. . . . .	107 634 931	84 025 284	401 031	....	192 061 246
Id. della Guerra. . . . .	211 795 772	5 052 575	4 064 136	....	220 912 483
Id. della Marina. . . . .	51 556 993	211 301	2 248 904	....	54 017 198
	<i>Totale . . . . .</i>	<i>1 262 890 720</i>	<i>181 438 702</i>	<i>101 757 207</i>	<i>7 000 000 1 553 086 629</i>

Spese intangibili. . . . .	635 661 393	86 837 079	90 395 206	....	812 893 678
Spese d'Amministrazione civile. . . . .	363 876 562	89 337 747	5 048 961	7 000 000	465 263 270
Spese d'Amministrazione militare. . . . .	263 352 765	5 263 875	6 313 041	....	274 929 680
	<i>Totale come sopra . . . . .</i>	<i>1 262 890 720</i>	<i>181 438 702</i>	<i>101 757 207</i>	<i>7 000 000 1 553 086 629</i>

## Indicazione di alcune spese principali.

Debito consolidato. . . . .	342 779 984	....	40 063 977	....	382 843 962
Debiti iscritti separat. nel Gran Libro (escluse le obbl. dell'Asse Eccles.). . . . .	95 651 190	....	50 331 228	....	145 982 419
Debiti non inclusi nel Gran Libro. . . . .	64 523 444	3 784 122	....	....	68 307 566
	<i>Totale . . . . .</i>	<i>502 954 619</i>	<i>3 784 122</i>	<i>90 395 206</i>	<i>597 133 946</i>
Pensioni. . . . .	61 876 986	....	....	....	61 876 986
Guarentigie per le strade ferrate. . . . .	46 078 467	....	....	....	46 078 467
Lavori Pubblici (Spese straordinarie). . . . .	39 919 181	2 958 150	....	....	42 877 331
Strade ferrate (Spese straordinarie). . . . .	6 972 728	81 067 134	....	....	88 039 862

(1) La forte differenza che si riscontra confrontando i risultati della seconda categoria del 1877 con quelli del corrente anno, deriva dall'aver nel 1878 adottato criteri diversi in base ai quali, tanto gli ammortamenti di debiti che ascendono a circa 80 milioni, quanto le spese per costruzioni di strade ferrate di circa altri 80 milioni, vennero a figurare nella categoria dei capitali.

## DEBITO PUBBLICO AL 31 DICEM

Tav. V.

Anni	Non redimibile	Redimibile	Totale — col. 2 + 3	Buoni del Tesoro
1	2	3	4	5
1860	101 738 521.70	13 331 224.60	115 069 746.30	790 097.36
1861	133 717 619.73	15 072 645.48	148 790 265.21	2 139 016.76
1862	135 196 650.36	14 663 793.52	149 860 443.88	10 236 397.50
1863	171 635 162.65	14 461 343.91	186 096 506.56	6 350 960.00
1864	199 894 712.35	25 403 591.59	225 298 303.94	12 869 430.00
1865	237 159 140.53	24 890 695.43	262 049 835.96	10 241 770.00
1866	264 135 620.84	59 558 564.10	323 694 184.94	9 572 069.45
1867	273 188 016.03	69 623 221.57	342 811 237.60	14 105 370.00
1868	270 895 059.44	80 984 298.33	351 879 357.77	13 122 450.00
1869	272 249 974.73	94 800 871.10	367 050 845.83	13 487 500.00
1870	298 074 900.79	96 542 854.01	394 617 754.80	15 957 510.00
1871	304 471 590.55	92 878 131.28	397 349 721.83	9 171 980.00
1872	342 627 284.15	87 258 543.59	429 885 827.74	4 374 070.70
1873	349 749 787.25	81 391 458.62	431 141 245.87	10 080 630.00
1874	357 353 871.33	75 878 633.22	433 232 504.55	7 803 720.00
1875	367 970 977.42	70 724 407.61	438 695 385.03	4 970 130.00
1876	382 012 957.29	100 451 305.56	482 464 262.85	5 035 050.00
1877	387 280 783.78	92 213 463.65	479 494 247.43	6 348 300.00

## Interessi

Anni	Non redimibile	Redimibile	Totale	Buoni del Tesoro
1860	2 123 247 224.93	296 351 991.53	2 419 599 216.46	19 752 434.21
1861	2 761 872 198.20	330 290 198.46	3 092 162 396.66	38 891 213.84
1862	2 788 158 885.87	321 281 500.25	3 109 440 386.12	227 475 500.00
1863	3 516 485 100.07	316 295 234.33	3 832 780 334.40	115 472 000.00
1864	4 081 669 586.47	531 692 467.15	4 613 362 053.62	185 849 000.00
1865	4 826 811 533.01	520 450 037.24	5 347 261 570.25	186 214 000.00
1866	5 366 399 653.81	1 142 118 629.10	6 508 518 282.91	171 457 500.00
1867	5 547 445 007.61	1 342 505 808.50	6 889 950 816.11	235 089 500.00
1868	5 501 935 117.47	1 549 582 528.48	7 051 517 645.95	262 449 000.00
1869	5 528 833 017.81	1 904 750 437.16	7 433 583 454.97	269 750 000.00
1870	6 045 331 539.01	1 953 991 238.55	7 999 322 777.56	265 958 500.00
1871	6 173 058 706.75	1 869 355 109.40	8 042 413 816.15	229 299 500.00
1872	6 939 320 050.89	1 757 884 328.85	8 697 204 379.74	134 991 500.00
1873	7 091 829 660.63	1 642 773 106.66	8 734 602 767.29	185 010 500.00
1874	7 234 196 363.27	1 478 453 863.81	8 712 650 227.08	195 093 000.00
1875	7 446 538 485.07	1 382 607 608.15	8 829 146 093.22	165 671 000.00
1876	7 727 304 493.27	1 934 059 300.45	9 661 363 793.72	167 835 000.00
1877	7 832 676 924.27	2 308 702 316.04	10 141 379 240.31	211 611 000.00

## Capi

## BRE DEGLI ANNI INFRACITATI.

Corso forzoso	Totale generale — col. 4 + 5 + 6	Titoli non alienati dati in deposito o rimborsati al Tesoro	Totale dei titoli alienati — col. 7 — 8	Anni
6	7	8	9	
....	115 859 843.66	95 237.42	115 764 606.24	1860
....	150 929 281.97	107 361.77	150 821 920.20	1861
....	160 096 841.38	103 585.11	159 993 256.27	1862
....	192 447 466.56	138 265.76	192 309 200.80	1863
....	238 167 733.91	228 220.70	237 939 513.18	1864
....	272 291 605.06	2 440 242.76	269 851 363.20	1865
4 750 000.00	338 016 254.39	2 374 392.41	335 641 861.98	18 6
4 110 000.00	361 026 607.60	12 860 632.41	348 165 975.19	1867
4 951 203.05	369 953 010.82	9 165 277.41	360 787 733.41	1868
5 070 000.00	385 608 345.83	16 450 362.41	369 157 983.42	1869
3 300 000.00	413 875 264.80	26 421 071.66	357 454 193.14	1870
3 943 799.59	410 465 501.42	30 731 602.17	379 733 899.25	1871
4 500 000.00	438 759 898.44	56 485 450.97	382 274 447.47	1872
4 750 000.00	445 971 875.87	62 443 131.50	383 528 744 37	1873
4 400 000.00	445 436 224.55	62 261 127.09	383 175 097.46	1874
4 700 000.00	448 365 515.03	70 255 897.79	378 109 617.24	1875
4 700 000.00	492 199 312.85	72 917 264.95	419 282 047.90	1876
4 700 000.00	490 542 547.43	71 684 423.74	418 858 123.69	1877

## o rendita.

## tali

....	2 439 351 650.67	1 972 901.86	2 437 378 748.81	1860
....	3 131 653 610.50	2 245 688.00	3 128 807 922.50	1861
....	3 336 915 886.12	2 130 422.20	3 334 785 463.92	1862
....	3 948 252 334.40	3 131 155.20	3 945 121 179.20	1863
....	4 797 211 053.62	5 031 055.20	4 792 179 998.42	1864
....	5 533 475 570.25	49 343 335.20	5 484 132 235.05	1865
250 000 000.00	6 929 975 782.91	47 530 848.20	6 882 044 934.71	1866
290 000 000.00	7 415 040 316.11	256 546 848.20	7 158 493 467.91	1867
364 800 339.58	7 678 766 985.53	183 115 748.20	7 495 651 237.33	1868
378 000 000.00	8 081 333 454.97	332 753 548.20	7 748 579 906.77	1869
550 000 000.00	8 815 281 277.56	528 557 113.20	8 286 724 164.36	1870
679 011 006 08	8 950 724 322.23	628 681 454.06	8 322 042 868.17	1871
790 000 000.00	9 622 195 879.71	1 152 145 504.60	8 470 050 375.14	1872
840 000 000.00	9 757 613 267.29	1 281 254 503.33	8 476 358 763.96	1873
880 000 000.00	9 787 743 227.08	1 245 838 171.13	8 541 905 055.95	1874
940 000 000.00	9 934 817 093.22	1 487 429 612.46	8 447 387 480.76	1875
940 000 000.00	10 769 198 793.72	1 572 516 859.00	9 196 681 934.72	1876
940 000 000.00	11 292 990 240.31	1 556 171 354 80	9 736 818 885.51	1877

**BILANCI ATTIVI E**  
*distinti in ur*

TAV. I.

Anni	Entrate			Urbani e rurali
	Cifre effettive			
	Urbani e rurali	Urbani	Rurali	

*Bilanci dei Co*

(Esclusi i Comuni della provincia di Roma per tutti gli anni ed

1863	264 287 811	....	....	261 915 688
1864	277 994 368	....	....	275 035 692
1865	347 989 243	....	....	345 875 545
1866	269 700 633	...	....	269 303 530
1867	316 812 165	185 670 731	131 141 434	323 320 001
1868	351 671 842	217 736 897	133 934 945	356 708 504
1869	313 543 265	184 432 793	129 110 472	319 613 385
1870	327 703 676	192 068 439	135 635 237	330 384 120
1871	322 842 676	187 875 515	134 967 161	328 975 721
1872	356 126 869	210 436 920	145 689 949	362 566 820
1873	395 211 203	236 904 373	158 306 830	396 488 858
1874	370 564 255	203 525 319	167 038 936	370 650 808
1875	420 719 285	243 329 578	177 389 707	420 366 612
1876	453 124 317	265 554 276	187 570 041	454 197 819
1877	466 140 417	273 960 708	192 179 709	467 764 434

*Bilanci dei Comuni della*

1869	11 275 158	....	....	10 766 486
1871	13 822 395	8 057 545	5 764 850	17 377 918
1872	25 804 314	19 414 468	6 389 876	25 770 675
1873	36 892 416	29 932 269	6 960 147	36 787 294
1874	27 236 021	19 666 405	7 569 616	27 186 483
1875	34 379 512	26 507 896	7 871 616	34 509 512
1876	35 386 954	26 505 992	8 880 962	35 387 882
1877	36 039 219	27 329 776	8 759 443	36 090 006

(1) Sono compresi in questa tavola i bilanci dei comuni del Veneto anche per gli anni 1863, 1864 e 1865, ma ne sono esclusi quelli del 1866, che non si poterono conoscere in modo esatto e compiuto.

(2) Mancano le cifre del 1870 nei bilanci dei comuni della provincia di Roma. Per l'anno 1869 abbiamo

**PASSIVI DEI COMUNI**  
*bani e rurali.*

Anni	Spese		Per ogni 100 lire di entrata		Quota di entrata per ogni abitante		
	Cifre effettive		Urbani	Rurali	Urbani e rurali	Urbani	Rurali
	Urbani	Rurali					

*comuni del Regno*

esclusi i bilanci dei comuni del Veneto per il solo anno 1866 (1).

....	....	...	...	10.89	...	...	1863	
....	....	...	...	11.45	...	...	1864	
....	....	...	...	14.34	...	...	1865	
....	....	...	...	12.28	...	...	1866	
187	187 467 470	135 852 531	58.61	41.39	12.20	23.18	7.30	1867
1868	220 356 404	136 352 100	61.91	38.09	13.54	27.19	7.45	1868
1869	186 295 569	133 317 816	58.82	41.18	12.08	23.03	7.19	1869
1870	192 954 592	137 429 528	58.60	41.40	12.62	23.98	7.55	1870
1871	188 921 993	140 053 728	58.19	41.81	12.43	23.46	7.51	1871
1872	212 057 606	150 509 214	59.09	40.91	13.72	26.27	8.11	1872
1873	236 550 365	159 938 493	59.94	40.06	15.22	29.58	8.81	1873
1874	203 302 203	167 348 605	54.92	45.08	14.27	25.41	9.30	1874
1875	242 928 753	177 437 859	57.84	42.16	16.20	30.38	9.87	1875
1876	265 589 208	188 608 611	58.61	41.39	17.45	33.16	10.44	1876
1877	274 172 795	193 591 639	58.74	41.26	17.95	34.21	10.70	1877

*Provincia di Roma (2).*

....	....	...	...	13.48	...	...	1869
11 578 608	5 799 310	58.29	41.71	16.52	21.12	12.67	1871
19 352 390	6 418 285	75.23	24.77	30.84	50.88	14.04	1872
29 900 270	6 887 024	81.13	18.87	44.09	78.45	15.29	1873
19 667 022	7 519 461	72.21	27.79	32.55	51.54	16.63	1874
26 637 896	7 871 616	77.10	22.90	41.09	69.47	17.30	1875
26 512 491	8 875 391	74.90	25.10	42.29	69.47	19.51	1876
27 329 778	8 760 228	75.72	24.28	43.13	71.62	19.25	1877

le cifre dei bilanci di tutti i comuni della stessa provincia, senza però la distinzione fra comuni urbani e comuni rurali.

ENTRATE E SPESE COMUNALI DAL 1870 AL  
distinti i comuni

Tav. II.

Categorie	1870 (2)			1871		
	Urbani e rurali	Urbani	Rurali	Urbani e rurali	Urbani	Rurali
<i>Entrate</i>						
Residui attivi . . . . .	17 341 916	7 076 780	10 265 136	24 024 213	11 975 419	12 048 794
Rendite patrimoniali . . . . .	34 154 358	11 433 589	22 720 769	35 277 342	11 542 953	23 734 389
Proventi diversi . . . . .	9 736 135	5 111 558	4 624 577	11 022 822	5 711 710	5 311 112
Tasse e diritti . . . . .	81 611 822	62 294 252	19 317 570	98 996 918	74 317 933	24 678 985
Sovrimposte . . . . .	88 755 100	31 503 961	57 251 139	75 513 575	26 934 085	51 579 490
<i>Totale</i> . . . . .	231 599 331	117 420 140	114 179 191	247 831 870	130 482 100	117 352 770
<i>Entrate</i>						
Mutui passivi . . . . .	47 312 118	41 585 778	5 726 340	43 311 914	38 293 108	5 018 806
Alienazione di stabili . . . . .	2 923 743	1 265 787	1 657 961	4 755 040	2 650 644	2 104 396
Taglio straord. dei boschi . . . . .	3 834 082	268 291	3 565 791	4 838 934	395 707	4 443 227
Sussidi del Governo . . . . .	1 441 376	868 640	572 736	985 950	342 372	643 578
Sussidi della provincia . . . . .	1 209 254	396 301	812 953	987 620	319 934	667 686
Altre entrate straordin. . . . .	22 214 626	17 448 499	4 766 127	13 386 950	7 904 180	5 482 770
<i>Totale</i> . . . . .	78 935 204	61 833 296	17 101 908	68 266 408	49 905 945	18 360 463
Contabilità speciali(2) . . . . .	17 169 141	12 815 003	4 354 138	20 563 733	15 545 015	5 018 778
<i>Totale delle entrate</i> . . . . .	327 703 676	192 068 439	135 635 237	336 625 071	195 933 060	140 732 011
<i>Spe</i>						
Interessi, estinz. di mutui passivi, can., livelli, ecc. . . . .	65 377 894	50 906 041	14 471 853	63 182 423	52 065 589	16 116 834
Spese d'amministrazione . . . . .	52 100 623	25 583 387	26 517 236	56 329 279	28 197 751	28 131 528
Polizia ed igiene . . . . .	31 572 451	16 976 744	14 595 707	35 200 070	19 380 107	15 819 963
Sicurezza pubb. e giust. . . . .	2 939 459	2 458 809	480 650	3 708 337	2 933 019	725 288
Opere pubbliche . . . . .	74 204 783	44 474 276	29 730 512	67 729 937	37 269 614	30 460 323
Istruzione pubblica . . . . .	28 359 109	12 746 251	15 612 858	30 631 798	14 081 271	16 600 527
Culto . . . . .	8 678 036	3 038 608	5 639 428	9 737 894	3 516 624	6 221 270
Beneficenza . . . . .	4 137 640	1 739 787	2 397 853	4 204 421	1 721 963	2 482 458
Diverse . . . . .	45 907 011	22 928 070	22 978 941	49 539 454	25 892 329	23 697 125
Contabilità speciali . . . . .	17 107 109	12 102 619	5 004 490	20 990 026	15 392 304	5 597 722
<i>Totale</i> . . . . .	330 384 120	192 951 592	137 429 528	346 353 639	200 500 601	145 853 033

(1) Nei comuni urbani s'intendono compresi i comuni capoluoghi di provincia, nonostante che siano date separatamente più avanti le cifre dei bilanci di essi. Questa osservazione valga anche per le tavole successive.

(2) Nelle cifre dell'anno 1870 non sono compresi i bilanci dei comuni della provincia di Roma.

1877, SECONDO LE PRINCIPALI CATEGORIE  
urbani (1) dai rurali.

Categorie	1872			1873		
	Urbani e rurali	Urbani	Rurali	Urbani e rurali	Urbani	Rurali
<i>ordinarie.</i>						
Residui attivi.	20 360 413	7 976 023	12 384 393	22 202 913	9 699 976	12 502 937
Rendite patrimoniali.	37 694 025	13 172 246	24 521 779	38 041 398	13 350 974	24 693 424
Proventi diversi.	11 593 938	6 420 102	5 173 834	11 665 348	6 857 493	4 807 855
Tasse e diritti.	109 931 562	82 540 229	27 441 333	112 751 588	83 723 433	29 028 155
Sovrimposte.	83 537 297	28 861 305	54 675 992	90 541 297	30 311 630	60 232 667
<i>Totale.</i>	263 167 236	138 969 905	124 107 331	275 203 541	143 943 506	131 265 038
<i>straordinarie.</i>						
Mutui passivi.	57 159 217	50 042 197	7 117 020	75 751 745	68 166 632	7 585 113
Alienazione di stabili.	4 208 542	1 794 232	2 414 310	6 686 028	4 522 651	2 163 377
Taglio straord. dei boschi.	4 573 562	337 398	4 236 164	4 830 494	500 491	4 330 003
Sussidi del Governo.	1 224 196	455 953	768 243	3 139 266	2 125 271	1 013 995
Sussidi della provincia.	1 172 457	432 096	740 361	1 362 514	492 945	869 569
Altre entrate straordin.	21 639 583	15 462 766	6 176 817	23 110 101	15 930 883	7 179 216
<i>Totale.</i>	89 977 557	63 524 642	21 452 915	114 880 148	91 738 875	23 141 273
Contabilità speciali.	28 786 420	22 356 841	6 429 579	42 014 927	31 154 261	10 860 666
<i>Totale delle entrate.</i>	331 931 213	229 851 388	152 079 825	432 103 619	266 833 612	165 266 977
<i>fe.</i>						
Interessi, estinz. di mutui pass., can., livelli, ecc.	74 105 754	56 253 139	17 852 615	85 955 620	67 819 823	18 135 797
Spese d'amministrazione.	61 086 361	31 444 127	29 642 237	65 396 534	32 795 936	32 600 598
Polizia ed igiene.	36 307 952	19 832 175	16 475 777	35 104 382	19 182 283	15 922 099
Sicurezza pubb. e giust.	4 210 842	3 360 329	850 513	7 704 450	5 600 796	2 103 654
Opere pubbliche.	85 823 966	51 871 214	33 952 752	95 212 440	58 570 983	36 641 457
Istruzione pubblica.	31 872 026	14 724 059	17 147 967	34 118 900	16 063 750	18 055 150
Culto.	9 964 553	3 613 608	6 350 945	10 698 943	4 081 222	6 617 721
Beneficenza.	4 154 017	1 678 169	2 475 848	11 774 669	6 220 494	5 554 175
Diverse.	52 637 529	26 741 011	25 896 518	49 430 060	28 434 862	20 995 198
Contabilità speciali.	23 174 492	21 892 165	6 282 327	37 880 154	27 680 486	10 199 668
<i>Totale.</i>	388 337 495	231 409 996	156 927 499	433 276 152	266 450 635	166 825 517

(3) Il canone di abbonamento per il dazio consumo governativo non è compreso in questa statistica dei bilanci comunali anteriormente al 1875.

ENTRATE E SPESE COMUNALI DAL 1870 AL  
distinti i comuni

Segue Tav. II.

Categorie	1874			1875 (1)		
	Urbani e rurali	Urbani	Rurali	Urbani e rurali	Urbani	Rurali
<i>Entrate</i>						
Residui attivi . . . . .	23 864 477	12 033 474	11 831 003	18 742 461	6 855 393	11 887 071
Rendite patrimoniali . . . . .	38 581 418	13 213 719	25 367 699	40 452 325	14 321 307	26 131 018
Proventi diversi . . . . .	12 050 468	6 644 587	5 405 881	6 532 354	5 035 641	1 496 713
Tasse e diritti . . . . .	115 582 766	86 840 905	28 741 861	118 908 335	89 352 222	29 556 113
Sovrimposte . . . . .	97 784 520	33 049 757	64 734 763	100 797 016	34 599 722	66 197 294
<i>Totale . . . . .</i>	<i>287 863 649</i>	<i>151 782 442</i>	<i>136 081 207</i>	<i>285 432 494</i>	<i>150 164 285</i>	<i>135 268 209</i>

*Entrate*

Mutui passivi . . . . .	44 219 921	35 992 225	8 227 696	38 101 676	31 105 604	6 996 072
Alienazione di stabili . . . . .	4 469 883	2 099 516	2 370 367	5 203 822	3 043 748	2 160 074
Taglio straordinario dei boschi . . . . .	4 891 334	477 420	4 413 914	4 965 433	318 480	4 646 953
Sussidi del Governo . . . . .	1 929 977	690 757	1 239 220	3 670 991	1 429 108	2 241 883
Sussidi della provincia . . . . .	1 762 959	716 969	1 045 990	2 019 307	732 154	1 287 153
Altre entrate straordinarie . . . . .	18 745 271	11 857 705	6 887 566	32 312 188	19 520 552	12 791 636
<i>Totale . . . . .</i>	<i>76 019 345</i>	<i>51 834 592</i>	<i>24 184 753</i>	<i>86 273 417</i>	<i>56 149 646</i>	<i>30 123 771</i>
Contabilità speciali . . . . .	33 917 282	19 574 690	14 342 592	83 392 886	63 523 543	19 869 343
<i>Totale delle entrate . . . . .</i>	<i>397 800 276</i>	<i>223 191 724</i>	<i>174 608 552</i>	<i>455 098 797</i>	<i>269 837 474</i>	<i>185 261 323</i>

*Spe*

Interessi, estinz. di mutui passivi, can., livelli, ecc. . . . .	69 825 168	51 567 470	18 257 698	94 507 999	66 267 138	28 240 861
Spese d'amministrazione . . . . .	68 742 337	34 210 120	34 532 217	40 637 866	17 559 166	23 078 700
Polizia ed igiene . . . . .	34 775 611	18 263 798	16 511 813	44 143 879	22 511 269	21 632 610
Sicurezza pubb. e giust. . . . .	8 988 352	6 490 272	2 498 080	7 894 804	5 127 390	2 767 414
Opere pubbliche . . . . .	83 408 606	44 367 891	39 040 715	81 896 482	40 568 989	41 327 493
Istruzione pubblica . . . . .	35 469 594	16 831 016	18 638 578	38 453 384	18 590 044	19 863 340
Culto . . . . .	10 426 647	3 636 564	6 790 083	4 684 315	1 239 008	3 445 307
Beneficenza . . . . .	11 978 065	6 048 306	5 929 759	17 192 735	9 514 660	7 678 075
Diverse . . . . .	44 802 468	24 326 118	20 476 350	42 535 371	25 097 174	17 438 197
Contabilità speciali . . . . .	29 420 443	17 227 670	12 192 773	82 929 289	63 091 811	19 837 478
<i>Totale . . . . .</i>	<i>397 837 291</i>	<i>222 969 225</i>	<i>174 868 066</i>	<i>454 876 121</i>	<i>269 566 649</i>	<i>185 309 475</i>

(1) Comincia col 1875 a trovarsi compreso il dazio consumo governativo nella statistica dei bilanci comunali.

1877, SECONDO LE PRINCIPALI CATEGORIE.  
urbani dai rurali.

Categorie	1876			1877		
	Urbani e rurali	Urbani	Rurali	Urbani e rurali	Urbani	Rurali
<i>ordinarie.</i>						
Residui attivi.	16 601 410	4 149 966	12 451 444	16 916 118	5 814 016	11 102 102
Rendite patrimoniali.	41 337 527	14 730 399	26 607 128	42 896 545	15 463 561	27 432 984
Proventi diversi.	6 285 200	4 782 100	1 503 100	6 438 475	4 820 827	1 617 648
Tasse e diritti.	122 024 712	91 406 913	30 617 799	126 597 954	94 455 205	32 142 749
Sovrimposte.	101 648 956	33 938 181	67 710 775	102 135 060	33 938 033	68 197 027
<i>Totale.</i>	<i>287 897 805</i>	<i>149 007 559</i>	<i>138 890 246</i>	<i>294 934 152</i>	<i>154 491 642</i>	<i>140 492 510</i>

*straordinarie.*

Mutui passivi.	53 668 251	46 542 923	7 125 328	56 866 610	49 733 773	7 132 837
Alienazione di stabili.	6 524 940	4 236 747	2 288 193	3 621 761	1 420 981	2 200 780
Taglio straordinario dei boschi.	4 936 700	700 797	4 235 903	5 338 462	720 060	4 618 402
Sussidi del Governo.	6 914 385	1 561 087	5 353 298	6 109 926	1 391 227	4 718 699
Sussidi della provincia.	3 954 742	1 266 422	2 688 320	4 129 004	1 270 591	2 858 413
Altre entrate straordinarie.	31 081 885	17 076 773	14 005 062	30 126 433	14 410 836	15 715 597
<i>Totale.</i>	<i>107 080 853</i>	<i>71 384 749</i>	<i>35 696 104</i>	<i>106 192 196</i>	<i>68 947 468</i>	<i>37 244 728</i>
Contabilità speciali.	93 532 613	71 667 960	21 864 653	101 053 288	77 851 374	23 201 914
<i>Totale delle entrate.</i>	<i>488 511 271</i>	<i>292 067 268</i>	<i>196 451 003</i>	<i>502 229 636</i>	<i>301 290 484</i>	<i>200 939 152</i>

*Spe.*

Interessi, estinz. di mutui pass., can., livelli, ecc.	110 517 859	80 636 967	29 880 892	99 743 828	68 386 892	31 356 936
Spese d'amministrazione.	38 941 546	15 730 993	23 210 553	38 469 037	15 223 767	23 245 270
Polizia ed igiene.	47 517 958	23 256 866	24 261 092	49 477 914	24 871 193	24 606 721
Sicurezza pubb. e giust.	8 310 057	5 287 863	3 022 194	8 646 901	5 359 213	3 287 691
Opere pubbliche.	90 549 558	43 080 276	47 469 282	102 333 014	53 712 527	48 620 487
Istruzione pubblica.	40 412 093	19 038 604	21 373 489	42 320 204	20 250 713	22 069 491
Culto.	4 201 866	1 143 334	3 058 532	3 902 249	1 066 596	2 835 653
Beneficenza.	16 862 063	9 098 100	7 763 963	17 548 803	9 693 221	7 855 582
Diverse.	39 324 696	23 828 974	15 495 722	40 469 359	25 172 704	15 296 655
Contabilità speciali.	92 948 005	70 999 722	21 948 283	100 943 128	77 765 747	23 177 381
<i>Totali.</i>	<i>489 585 701</i>	<i>292 101 699</i>	<i>197 484 002</i>	<i>503 854 440</i>	<i>301 502 573</i>	<i>202 351 867</i>

nali, e precisamente sotto la rubrica delle contabilità speciali.

## ENTRATE E SPESE DEI SOLI COMUNI CAPOLUOGHI

TAV. III.

Categorie	Bilanci			
	1870	1871	1872	1873
<i>Entrate</i>				
Residui attivi . . . . .	4 389 816	8 478 242	3 779 697	5 204 916
Rendite patrimoniali . . . . .	6 279 180	5 569 328	7 457 191	7 186 813
Proventi diversi . . . . .	3 204 395	3 868 081	4 337 399	4 777 382
Tasse e diritti . . . . .	49 401 610	58 338 939	65 535 537	65 774 287
Sovrimposte . . . . .	20 565 342	17 641 366	18 045 853	18 736 806
<i>Totale</i> . . . . .	83 840 343	93 895 956	99 155 677	101 680 204
<i>Entrate</i>				
Mutui passivi . . . . .	37 036 163	33 257 945	42 170 539	60 649 556
Alienazione di stabili . . . . .	904 368	2 140 419	1 425 737	4 010 010
Taglio straordinario dei boschi . . . . .	47 210	26 990	26 500	28 429
Sussidi del Governo . . . . .	693 584	155 017	229 656	1 818 682
Sussidi della provincia . . . . .	88 647	82 230	140 947	170 674
Altre entrate straordinarie . . . . .	14 846 307	4 190 924	12 792 990	11 945 747
<i>Totale</i> . . . . .	53 616 279	39 853 525	56 786 369	78 623 098
Contabilità speciali . . . . .	11 312 326	14 086 838	20 547 263	27 372 317
<i>Totale delle entrate</i> . . . . .	148 768 948	147 836 319	176 489 309	207 675 619
<i>Spe</i>				
Residui pass., interessi, estin- zioni di mutui, canoni, ecc. . . . .	45 024 826	44 287 197	49 158 947	58 881 048
Spese d'amministrazione . . . . .	19 149 651	21 170 395	23 889 317	24 250 709
Polizia ed igiene . . . . .	12 843 287	14 850 252	15 005 611	14 620 041
Sicurezza pubblica . . . . .	2 038 260	2 323 897	2 560 363	4 034 482
Opere pubbliche . . . . .	33 455 662	25 442 252	36 503 702	42 338 440
Istruzione pubblica . . . . .	8 150 766	9 258 534	9 544 988	10 397 714
Culto . . . . .	1 937 689	2 047 605	2 045 221	2 325 692
Beneficenza . . . . .	730 580	691 340	626 523	4 457 555
Diverse . . . . .	15 961 754	18 458 382	18 749 782	22 063 924
Contabilità speciali . . . . .	10 079 683	13 649 235	19 859 832	24 392 619
<i>Totale delle spese</i> . . . . .	149 372 158	152 179 089	177 944 286	207 762 224

## DI PROVINCIA, PER GLI ANNI DAL 1870 AL 1877.

degli anni	Categorie			
	1874	1875	1876	1877
<i>ordinarie.</i>				
6 766 542	3 120 702	1 800 054	3 261 131	Residui attivi.
7 221 195	7 836 065	8 056 260	8 482 623	Rendite patrimoniali.
4 524 040	4 155 254	3,855 587	3 862 495	Proventi diversi.
67 671 467	69 897 391	70 388 596	72 695 463	Tasse e diritti.
21 178 160	22 625 919	21 948 268	21 997 852	Sovrimposte.
<i>Totale</i>	<i>Totale</i>	<i>Totale</i>	<i>Totale</i>	<i>Totale.</i>
107 361 404	107 635 331	106 048 765	110 299 564	
<i>straordinarie.</i>				
29 037 181	26 889 445	41 955 237	45 196 431	Mutui passivi.
1 612 518	2 422 070	3 587 895	1 030 214	Alienazione di stabili.
31 000	3 000	153 652	36 248	Taglio straodin. dei boschi.
417 668	785 128	549 567	349 035	Sussidi del Governo.
412 679	279 786	216 852	412 617	Sussidi della provincia.
9 196 633	13 119 320	10 622 212	6 285 351	Altre entrate straordinarie.
<i>Totale</i>	<i>Totale</i>	<i>Totale</i>	<i>Totale</i>	<i>Totale.</i>
40 513 679	43 493 749	57 085 415	53 309 896	
13 843 604	49 246 249	54 869 467	60 821 374	Contabilità speciali.
<i>Totale delle entrate.</i>	<i>Totale delle entrate.</i>	<i>Totale delle entrate.</i>	<i>Totale delle entrate.</i>	<i>Totale delle entrate.</i>
161 718 687	200 380 329	218 003 647	224 430 834	
<i>se.</i>				
40 749 001	51 499 575	67 720 938	55 424 944	Residui pass., interessi, estin- zione di mutui, canoni, ecc.
25 354 081	12 883 726	10 986 635	10 372 019	Spese d'amministrazione.
13 614 825	15 671 793	16 002 547	17 247 244	Polizia ed igiene.
4 844 065	3 933 821	4 052 059	4 006 864	Sicurezza pubblica.
29 721 888	27 842 243	26 798 479	36 099 363	Opere pubbliche.
10 956 497	12 449 449	12 558 369	13 328 909	Istruzione pubblica.
1 784 232	580 517	552 066	495 170	Culto.
4 260 479	7 500 886	6 927 441	7 459 485	Beneficenza.
18 955 911	18 840 290	18 079 764	19 356 972	Diverse.
11 398 614	48 965 762	54 272 457	60 783 283	Contabilità speciali.
<i>Totale delle spese.</i>	<i>Totale delle spese.</i>	<i>Totale delle spese.</i>	<i>Totale delle spese.</i>	<i>Totale delle spese.</i>
161 639 598	200 168 062	217 950 755	224 574 253	

PRODOTTO DELLE VARIE TASSE E DIRITTI DAL  
a norma della legge comunale e provin

Tav. IV.

Numero d'ordine	Categorie	1873		1874	
		Urbani	Rurali	Urbani	Rurali
1	Sopratassa sul dazio di consumo governativo, addizionale sull'alcool e sulla polvere e tasse sulla fabbricazione della birra ed acque gazoze . . . . .	312 232	14 557	78 822	45 823
2	Dazio proprio del comune . . . . .	68 975 272	9 627 350	70 311 198	9 064 371
3	Di esercizio e rivendita . . . . .	1 401 996	812 699	1 967 064	968 929
4	Sulle vetture pubbliche . . . . .	1 057 456	421 272	1 026 554	416 546
5	Id. private . . . . .				
6	Sui domestici . . . . .	506 365	250 559	492 464	270 586
7	Sul valore locativo . . . . .	335 843	273 403	920 253	320 589
8	Di famiglia o fuocatico . . . . .	2 267 319	7 454 628	2 860 046	8 050 273
9	Sul bestiame . . . . .	1 065 178	3 882 505	2 400 644	5 448 377
10	Sulle bestie da tiro, da sella ecc. . . . .				
11	Sui cani . . . . .	1 258 366	1 475 300	156 133	134 458
12	Sulle fotografie e sulle insegne . . . . .	....	....	....	....
13	Scolastiche . . . . .	144 150	26 313	458 777	87 955
14	Occupazione di aree pubbliche . . . . .	1 399 506	982 713	1 646 593	970 856
15	Peso o misura pubblica . . . . .				
16	Affittamento di banchi per mercati . . . . .	....	....	....	....
17	Licenze per alberghi, caffè ecc. . . . .	....	....	....	....
18	Diritti sugli atti di stato civile . . . . .	....	....	....	....
19	Diritti diversi . . . . .	4 997 750	3 806 856	4 522 357	2 963 118
20	Centesimi addizionali all'imposta ricchezza mobile . . . . .	....	....	....	....
	Totale . . . . .	83 723 433	29 028 155	86 840 905	28 741 861

N.B. In questa tabella è dimostrato per ogni anno, dal 1873 in poi, il prodotto delle varie tasse e diritti di conto comunale, imposti in virtù della legge comunale e provinciale del 20 marzo 1865 e delle leggi finanziarie speciali fatte posteriormente. Nell'anno 1874 la sopratassa di conto comunale sui generi colpiti dal dazio consumo governativo si trova unita col dazio proprio del comune sui generi non imposti dal governo; mentre ne sono separate le sopratasse sull'alcool e sulla polvere pirica e le tasse sulla fabbricazione della birra e di acque gazoze. La tassa sulle bestie da tiro e da sella si unisce con l'altra sul bestiame. La tassa sulle fotografie

1866 AL 1877 NEI COMUNI URBANI E NEI RURALI  
ciale e delle successive leggi d'imposta.

Numero d'ordine	1875		1876		1877		Numero d'ordine
	Urbani	Rurali	Urbani	Rurali	Urbani	Rurali	
	36 844 213	5 254 846	43 971 002	4 973 316	43 981 966	5 535 047	1
	36 438 314	5 017 519	31 706 858	4 908 672	33 949 577	5 116 247	2
	1 727 998	1 105 104	1 929 095	1 279 522	1 764 335	1 344 159	3
	344 574	118 481	395 118	117 864	389 064	131 560	4
	610 720	361 606	584 117	374 017	667 607	391 236	5
	448 445	217 912	445 189	226 584	440 290	218 297	6
	981 241	261 760	330 139	279 206	342 899	283 386	7
	3 987 285	9 016 907	3 917 567	9 672 721	3 963 619	9 995 879	8
	1 380 580	5 048 955	1 455 033	5 709 321	1 567 999	5 920 659	9
	1 191 269	1 005 962	1 328 433	907 894	1 236 897	978 710	10
	189 875	119 181	184 893	133 597	192 406	140 074	11
	88 120	3 073	86 990	4 357	72 998	3 156	12
	568 495	46 127	371 354	47 033	362 106	50 078	13
	905 803	630 662	1 146 764	673 331	1 218 177	670 299	14
	495 513	370 705	623 421	367 404	595 335	375 902	15
	60 164	44 470	39 266	63 002	61 430	69 238	16
	198 383	112 329	184 671	119 359	263 433	120 201	17
	158 274	76 184	187 465	90 958	187 747	94 608	18
	2 328 363	677 881	2 056 996	515 879	2 704 943	530 816	19
	404 593	66 449	462 542	153 762	492 377	173 197	20
	89 352 222	29 556 113	91 406 913	30 617 799	94 455 205	32 142 749	

è entrata in vigore nel 1875, per la legge 14 giugno 1874. La tassa di occupazione di aree pubbliche si unisce a quella di peso e misura pubblica col 1873; quella di affittamento di banchi per mercati si confonde fino al 1875 coi *diritti diversi*, ma ricomparisce in quest'ultimo anno con rubrica speciale. Le tasse di licenza per alberghi e caffè, e i diritti sugli atti di stato civile e i censimenti addizionali per spese di distribuzione delle schede di ricchezza mobile figurano soltanto per gli ultimi tre anni della serie.

BILANCI DELLE PROVINCIE DEL REGNO.

Tav. V.

358

Anni	Entrate					Spese			
	Ordinarie	Straordinarie	Sovrimposte	Contabilità speciali	Totale	Ordinarie	Straordinarie	Contabilità speciali	Totale
<i>Escluse le provincie Venete e quella di Roma (1)</i>									
1862 (2)	2 147 710	3 825 103	14 594 443	....	20 567 256	....	....	....	21 113 966
1863 (2)	4 305 912	6 429 582	15 396 762	....	26 132 256	....	....	....	25 798 775
1864 (2)	4 029 133	11 918 109	19 059 855	....	35 037 097	....	....	....	35 007 097
1865 (2)	3 587 189	17 219 403	20 935 025	....	41 711 617	....	....	....	41 741 617
1866	2 568 402	8 825 616	40 525 507	3 479 385	55 398 910	32 063 834	19 757 010	3 515 899	55 336 743
1867	3 137 300	11 272 636	43 483 799	5 025 449	62 919 184	34 484 838	23 224 869	5 213 877	62 923 584
1868	2 928 299	10 869 166	44 955 838	4 201 686	62 951 980	35 303 201	22 994 772	4 497 732	62 795 705
1869	2 785 707	10 574 136	46 871 420	5 996 030	66 227 293	36 995 747	24 450 044	6 466 225	67 912 016
1870	3 189 380	17 670 451	47 751 034	5 347 918	73 958 783	37 834 669	30 645 800	5 821 255	74 301 721
1871	7 898 009	16 498 923	43 867 574	4 985 507	73 250 013	37 839 791	29 749 160	5 565 157	73 154 108
1872	8 320 978	19 320 592	47 657 174	4 125 764	79 421 508	39 808 099	34 666 219	4 646 502	79 120 820
1873	7 992 986	12 591 898	47 352 425	3 748 996	71 686 305	39 711 374	27 528 357	4 448 578	71 688 309
1874	8 024 661	11 475 939	50 094 107	3 152 061	72 746 768	40 807 658	28 113 592	3 825 622	72 746 872
1875	6 842 516	11 655 472	52 766 789	2 912 295	74 177 072	43 846 384	27 333 427	3 173 288	74 353 009
1876	5 457 699	12 341 541	54 819 894	3 055 790	75 674 924	44 053 410	28 262 964	3 490 861	75 807 235
1876	4 212 282	19 467 675	57 076 377	3 033 153	83 789 457	45 055 967	35 084 013	3 555 420	83 695 400
1878	2 732 711	13 543 411	58 961 718	2 367 040	77 601 880	44 122 786	30 982 309	2 599 785	77 704 880

Bilanci provinciali.

Provincie Venete.

1868	64 677	227 480	3 429 131	318 123	4 039 411	2 971 942	806 638	260 831	4 039 411
1869	108 937	300 386	4 216 652	35 859	4 661 834	3 537 391	1 032 964	32 456	4 602 811
1870	124 127	654 627	4 024 316	4 883	4 807 953	3 636 400	1 159 418	12 025	4 807 843
1871	608 233	1 106 348	3 611 310	15 866	5 341 757	3 704 368	1 576 358	17 258	5 297 984
1872	671 130	2 587 655	3 396 525	14 438	6 669 748	3 769 483	2 826 786	15 830	6 612 099
1873	809 378	1 009 611	3 574 650	74 115	5 467 754	3 859 557	1 503 811	104 386	5 467 754
1874	704 102	1 069 827	4 076 470	60 132	5 910 531	4 248 204	1 598 563	63 764	5 910 531
1875	565 892	638 230	4 924 307	113 387	6 241 816	4 530 825	1 799 158	114 909	6 444 892
1876	499 555	1 125 062	5 259 302	328 044	7 211 963	4 728 275	1 902 420	581 268	7 211 963
1877	319 316	1 698 110	5 451 787	354 425	7 823 638	4 857 421	2 310 747	656 970	7 825 138
1878	460 391	984 864	5 491 158	372 011	7 308 424	5 114 585	1 555 238	638 601	7 308 424

Provincia di Roma.

1870	....	....	1 237 589	38 144	1 275 733	1 066 513	173 416	35 804	1 275 733
1871	134 532	300 000	1 414 949	68 433	1 917 914	1 189 868	622 960	105 086	1 917 914
1872	517 844	....	1 577 362	105 514	2 200 720	1 370 602	541 375	288 743	2 200 720
1873	537 008	101 917	1 530 355	147 707	2 316 987	1 647 612	521 668	147 707	2 316 987
1874	602 130	965 854	1 809 229	156 990	3 534 203	1 585 388	1 720 776	228 039	3 534 203
1875	273 721	706 524	1 724 157	319 145	3 023 547	1 697 346	1 007 056	319 145	3 023 547
1876	224 117	620 581	1 836 409	327 958	3 009 065	1 663 780	1 017 327	327 958	3 009 065
1877	186 238	879 540	2 149 227	108 700	3 323 705	1 661 022	1 553 983	108 700	3 323 705
1878	199 442	178 823	2 337 859	142 035	2 858 159	1 642 360	1 073 764	142 035	2 858 159

Bilanci provinciali.

(1) La provincia di Mantova è compresa in questa prima serie dal 1868 in poi, essendo stata la medesima, colla legge 6 febbraio 1868, numero 4432, ricostituita nei limiti di territorio quali erano prima dello smembramento avvenuto nel 1859.  
 (2) Meno la provincia di Livorno per la quale mancano i dati.

359



## CLASSIFICAZIONE DELLE SPESE PROVINCIALI.

Anni	Oneri patrimoniali interessi ed estinzione di debiti		Impiego di capitali		Amministrazione		Istruzione		Beneficenza	
	Ordinarie	Straordinarie	Ordinarie	Straordinarie	Ordinarie	Straordinarie	Ordinarie	Straordinarie	Ordinarie	Straordinarie
	1866	798 009	4 304 946	....	....	3 732 868	1 445 448	2 375 613	640 855	10 165 140
1867	910 069	4 866 353	....	....	4 135 841	1 635 512	2 214 306	632 506	11 633 717	1 367 757
1868	975 081	4 749 666	....	....	4 564 726	445 992	2 366 758	853 493	12 851 375	1 063 128
1869	1 014 403	5 847 464	....	....	5 295 111	609 967	2 714 073	825 937	13 292 419	1 055 477
1870	1 638 637	7 927 406	....	138 348	5 004 290	514 708	2 793 541	928 949	14 052 483	1 142 538
1871	1 202 653	10 656 482	....	138 891	5 094 598	927 512	2 915 843	931 796	14 152 059	1 122 233
1872	1 574 226	11 207 975	....	2 736 220	5 203 966	554 283	3 221 147	965 772	14 452 942	1 136 288
1873	1 761 883	7 659 124	12 088	1 314 764	5 316 467	633 898	3 505 944	1 105 471	13 734 485	545 694
1874	1 476 023	8 342 120	67 782	2 227 757	5 641 718	868 768	3 658 879	976 323	14 551 712	541 919
1875	1 791 332	7 437 688	7 770	1 230 768	8 085 834	880 692	3 858 648	973 716	14 904 814	1 115 103
1876	1 835 821	6 763 084	7 145	1 268 119	7 926 585	994 118	3 917 903	947 628	14 941 834	1 171 366
1877	2 028 463	12 183 779	....	3 402 567	7 336 673	514 322	4 159 988	1 081 094	14 863 686	1 481 466
1878	1 396 727	10 934 890	....	1 090 286	6 202 682	537 516	4 275 187	1 089 096	15 609 788	1 281 988

## CLASSIFICAZIONE DELLE SPESE PROVINCIALI.

Segue Tav. VI.

Anni	Igiene		Sicurezza pubblica		Lavori pubblici		Residui passivi e spese diverse		Totale delle spese ordinarie e straordinarie	Contabilità speciali	Totale generale delle spese
	Ordinarie	Straordin.	Ordinarie	Straordin.	Ordinarie	Straordinarie	Ordinarie	Straordinarie			
	1866	....	....	2 598 636	253 634	9 917 316	10 811 207	2 476 252	1 211 140	51 820 841	3 515 899
1867	....	....	2 740 338	309 198	10 500 693	12 078 154	2 349 874	2 335 389	57 709 707	5 213 877	62 923 584
1868	....	....	3 226 428	228 090	11 365 552	13 736 924	2 925 223	2 724 088	62 076 554	4 758 563	66 835 117
1869	....	....	3 117 871	381 026	12 534 938	12 858 899	2 564 323	3 904 238	66 016 146	6 498 681	72 514 827
1870	....	....	3 266 990	294 508	12 815 176	17 408 828	2 966 465	3 623 349	74 516 216	5 869 084	80 385 300
1871	....	....	3 223 113	357 739	13 462 150	15 881 388	2 683 611	1 932 437	74 682 505	5 687 501	80 370 006
1872	....	....	3 212 883	223 437	14 412 142	19 211 781	2 870 878	1 998 624	82 982 564	4 951 075	87 933 639
1873	292 341	18 925	3 277 802	238 784	14 506 428	16 370 671	2 811 105	1 666 505	74 772 379	4 700 671	79 473 050
1874	324 987	24 871	3 331 668	265 400	14 873 267	16 644 241	2 715 214	1 541 532	78 074 181	4 117 425	82 191 606
1875	299 229	42 565	3 373 699	298 459	15 474 681	15 428 444	2 278 548	2 732 206	80 211 196	3 607 342	83 821 538
1876	299 301	30 545	3 399 716	269 401	16 016 636	16 244 792	2 100 524	3 493 658	81 628 176	4 400 087	86 028 263
1877	284 625	19 448	3 431 165	320 991	16 695 416	17 659 355	2 774 394	2 285 721	90 523 153	4 321 090	94 844 243
1878	298 650	59 386	3 516 494	258 278	17 399 769	16 433 544	2 180 434	1 926 327	84 491 042	3 380 421	87 871 463

BILANCI DELLE PROVINCIE. — ENTRATE DISTINTE PER CATEGORIE.

TAV. VII.

<i>Anni</i>	<i>Totale delle entrate</i>	<i>Residui disponibili degli anni precedenti</i>	<i>Rendite patrimoniali</i>	<i>Tasse (1) provinciali</i>	<i>Entrate diverse</i>	<i>Contabilità speciali</i>	<i>Sovrimposte</i>
1866 . . . . .	55 398 910	2 997 891	265 827	599 172	7 531 128	3 479 385	40 525 507
1867 . . . . .	62 919 184	3 227 606	267 426	497 729	10 417 175	5 025 449	43 483 799
1868 . . . . .	66 904 400	4 765 450	314 790	477 884	8 531 498	4 519 809	48 384 969
1869 . . . . .	70 889 127	5 057 513	358 377	569 395	7 783 881	6 031 889	51 088 072
1870 . . . . .	80 042 469	9 828 244	362 056	780 774	10 667 511	5 390 945	53 012 939
1871 . . . . .	80 509 684	8 618 435	366 177	764 531	16 796 902	5 069 806	48 893 833
1872 . . . . .	88 294 976	9 091 660	544 282	626 129	21 156 128	4 245 716	52 631 061
1873 . . . . .	79 471 046	5 914 922	882 981	760 359	15 484 536	3 970 818	52 457 430
1874 . . . . .	82 191 502	5 942 426	1 040 545	725 123	15 134 419	3 369 183	55 979 806
1875 . . . . .	83 442 435	4 658 956	1 159 920	670 214	14 193 265	3 344 827	59 415 253
1876 . . . . .	85 895 952	3 701 410	1 231 330	711 420	14 624 395	3 711 792	61 915 605
1877 . . . . .	94 936 830	4 683 435	938 573	675 775	20 465 378	3 496 278	64 677 391
1878 . . . . .	87 771 463	3 771 496	979 125	1 106 876	12 242 145	2 881 086	66 790 735

(1) Nelle cifre delle tasse provinciali per l'anno 1878 è compresa anche la somma esatta pel pagamento dell'aggio di riscossione della imposta e sovrimposta ai ricevitori generali, per cui si rimarca così notevole differenza in confronto degli altri anni.

DEBITI DEI COMUNI CAPOLUOGHI DI PROVINCIA E DI TUTTI GLI ALTRI COMUNI.

TAV. VIII.

Compartimenti	Debito capitale			Popolazione dei comuni aventi debito						Quota per abitante nei comuni aventi debito		
	Capoluoghi di provincia	Altri comuni	Totale	Capoluog. di provincia		Altri comuni		Totale		Capoluoghi di provincia	Altri comuni	Totale dei comuni
				Numero	Abitanti	Numero	Abitanti	Numero	Abitanti			
<i>Al 31 dicembre 1873.</i>												
Piemonte. . . . .	13 579 176	20 711 958	31 291 134	4	322 121	649	1 530 059	653	1 852 180	42.16	13.54	18.52
Liguria . . . . .	25 589 407	9 185 814	31 775 221	2	137 307	146	470 288	148	607 595	186.37	19.53	57.24
Lombardia . . . . .	70 211 620	21 981 618	92 193 238	8	456 329	1 073	1 911 254	1 081	2 367 533	153.36	11.50	38.93
Veneto . . . . .	13 880 080	5 744 287	19 624 367	8	383 953	277	904 497	285	1 288 450	48.88	6.35	15.23
Emilia . . . . .	17 236 576	7 190 802	24 427 378	8	473 631	179	1 086 533	187	1 590 161	36.39	6.62	15.65
Umbria . . . . .	802 455	3 311 043	4 113 498	1	49 503	48	262 186	49	311 689	16.21	12.63	13.19
Marche . . . . .	6 597 763	4 617 246	11 215 009	4	108 200	96	461 582	100	569 782	60.97	10.00	19.68
Toscana . . . . .	145 706 458	19 656 063	165 362 521	8	468 953	231	1 503 909	239	1 972 862	310.70	13.08	83.81
Roma . . . . .	30 799 506	3 922 937	31 722 443	1	244 484	102	352 064	103	596 548	125.98	11.14	58.21
Napoletano . . . . .	83 031 558	16 441 818	99 473 376	14	772 358	388	2 060 089	402	2 832 447	107.50	7.98	35.11
Sicilia . . . . .	11 085 918	8 320 505	19 406 423	5	462 451	68	633 798	73	1 096 249	23.97	13.13	17.70
Sardegna . . . . .	1 445 493	4 079 027	5 524 520	2	65 713	93	235 825	95	301 538	22.00	17.29	18.32
<i>Totale . . . . .</i>	<i>419 966 010</i>	<i>125 163 118</i>	<i>545 129 128</i>	<i>65</i>	<i>3 945 003</i>	<i>3 350</i>	<i>11 412 084</i>	<i>3 415</i>	<i>15 357 087</i>	<i>106.45</i>	<i>10.97</i>	<i>35.46</i>

*Al 31 dicembre 1878.*

Piemonte. . . . .	16 972 433	24 079 737	41 052 170	4	326 438	640	1 597 002	644	1 923 410	51.99	15.07	21.34
Liguria . . . . .	45 716 927	10 469 703	56 186 630	2	170 588	121	444 031	123	614 619	267.99	23.57	91.41
Lombardia . . . . .	79 722 718	23 444 679	103 167 397	8	441 303	1 048	2 068 177	1 056	2 503 480	180.65	11.33	41.11
Veneto . . . . .	14 035 971	9 826 221	23 862 192	8	378 556	320	1 151 192	328	1 529 748	37.07	8.53	15.59
Emilia . . . . .	18 251 804	8 642 192	26 893 996	8	467 094	169	1 063 306	177	1 530 400	39.07	8.12	17.57
Umbria . . . . .	1 063 000	5 669 792	6 732 792	1	49 389	58	312 466	59	361 855	21.52	18.14	18.61
Marche . . . . .	7 987 310	6 454 726	14 442 036	4	109 689	114	524 130	118	633 819	72.81	12.31	22.78
Toscana . . . . .	199 879 543	25 061 716	224 941 259	8	471 408	235	1 619 443	243	2 090 851	424.01	15.47	107.59
Roma . . . . .	45 178 301	7 137 482	52 315 783	1	233 663	126	455 411	127	509 074	193.26	16.39	78.19
Abruzzi e Molise . . . . .	2 238 440	3 012 147	5 250 587	4	76 203	207	653 758	211	729 961	29.37	4.61	7.19
Campania . . . . .	114 445 046	10 430 631	124 875 677	5	555 265	211	1 030 461	216	1 578 205	206.11	10.12	78.75
Puglie . . . . .	10 641 799	9 963 740	20 605 539	3	118 677	79	772 992	82	891 669	89.67	12.89	23.11
Basilicata . . . . .	635 290	1 207 329	1 842 619	1	18 828	38	202 147	39	202 975	33.74	5.97	8.33
Calabria . . . . .	3 089 369	1 060 189	4 149 558	3	77 417	60	162 289	63	239 706	39.90	6.53	17.31
Sicilia . . . . .	16 507 247	10 400 047	26 907 294	7	554 460	87	791 367	94	1 345 827	29.77	13.14	19.99
Sardegna . . . . .	3 996 716	4 519 517	8 515 233	2	68 241	111	279 303	113	347 544	58.56	16.18	24.50
<i>Totale . . . . .</i>	<i>580 361 914</i>	<i>181 379 848</i>	<i>741 741 762</i>	<i>69</i>	<i>4 117 219</i>	<i>3 624</i>	<i>13 107 475</i>	<i>3 693</i>	<i>17 224 694</i>	<i>140.96</i>	<i>12.30</i>	<i>43.06</i>

## DEBITI PROVINCIALI PER ORDINE DECRESCENTE

al termine degli anni 1873 e 1878.

TAV. IX.

Province	1873	1878	Province	1873	1878
1 Reggio Calabria .	10 010 541	12 963 961	31 Campobasso . . .	933 333	781 568
2 Salerno . . . . .	3 052 623	7 793 509	32 Chieti . . . . .	904 758	726 801
3 Pisa . . . . .	4 501 728	7 478 867	33 Napoli . . . . .	333 333	700 000
4 Girgenti . . . . .	6 237 002	5 804 672	34 Teramo . . . . .	37 383	691 200
5 Vicenza . . . . .	....	4 927 000	35 Aquila . . . . .	1 107 780	680 000
6 Mantova . . . . .	4 025 000	4 274 757	36 Pesaro e Urbino	917 081	671 054
7 Cagliari . . . . .	2 074 303	4 087 801	37 Lucca . . . . .	502 789	606 329
8 Rovigo . . . . .	....	3 615 500	38 Novara . . . . .	792 000	598 000
9 Padova . . . . .	....	3 595 289	39 Foggia . . . . .	515 956	487 492
10 Verona . . . . .	1 160 000	3 476 500	40 Firenze . . . . .	....	400 000
11 Potenza . . . . .	150 000	3 402 842	41 Udine . . . . .	40 000	389 201
12 Treviso . . . . .	....	3 114 729	42 Reggio Emilia .	....	366 056
13 Caltanissetta . .	1 967 352	3 047 788	43 Forlì . . . . .	599 454	348 429
14 Catania . . . . .	2 477 623	2 976 440	44 Porto Maurizio .	....	300 000
15 Modena . . . . .	2 623 500	2 542 500	45 Ascoli Piceno . .	470 935	272 750
16 Perugia . . . . .	150 000	1 957 532	46 Siena . . . . .	486 974	155 546
17 Cosenza . . . . .	450 000	1 725 000	47 Ancona . . . . .	278 000	153 000
18 Ferrara . . . . .	958 333	1 668 233	48 Torino . . . . .	....	93 333
19 Parma . . . . .	636 345	1 650 969	49 Lecce . . . . .	213 333	80 000
20 Siracusa . . . . .	2 290 869	1 599 677	50 Bergamo . . . . .	317 000	60 000
21 Grosseto . . . . .	671 696	1 433 328	51 Palermo . . . . .	1 170 000	20 000
22 Piacenza . . . . .	1 952 000	1 380 986	52 Alessandria . . .	132 000	....
23 Massa e Carrara .	504 000	1 308 000	53 Brescia . . . . .	533 205	....
24 Bari . . . . .	2 444 785	1 292 000	54 Bologna . . . . .	212 371	....
25 Trapani . . . . .	500 750	1 044 617	55 Roma . . . . .	94 211	....
26 Genova . . . . .	8 400	1 000 000	56 Cuneo . . . . .	80 000	....
27 Sassari . . . . .	....	1 000 000	57 Avellino . . . . .	22 707	....
28 Messina . . . . .	832 478	894 538	58 Cremona . . . . .	20 500	....
29 Benevento . . . .	257 500	867 633			
30 Pavia . . . . .	....	832 640	<i>Totale . . . . .</i>	<i>60 651 931</i>	<i>101 338 058</i>

ENTI MORALI ECCLESIASTICI E LORO BENI IMMOBILI

affoggettati dal Demanio, fino al 31 dicembre 1877, alle sanzioni delle leggi 7 luglio 1866 e 15 agosto 1867.

Tav. I.

Compartimenti	Corporazioni religiose soppresse (1)		Altri enti ecclesiastici soppresi (2)		Enti ecclesiastici conservati e affoggettati alla conversione dei beni immobili (3)		Totale delle tre categorie di enti ecclesiastici (4)		
	Numero delle corporazioni	Rendita dei beni immobili	Numero degli enti	Rendita dei beni immobili	Numero degli enti	Rendita dei beni immobili	Numero degli enti	Rendita dei beni immobili	Valore capitale dei beni immobili
Piemonte . . . . .	58	253 719	2 877	674 073	3 165	1 786 069	6 100	2 713 861	76 473 805
Liguria . . . . .	39	39 943	1 472	166 936	1 221	234 517	2 732	441 396	12 952 560
Lombardia . . . . .	53	159 008	4 756	953 579	2 716	1 644 581	7 525	2 757 167	70 104 494
Veneto . . . . .	79	162 521	1 114	190 286	2 419	946 518	3 612	1 299 325	44 266 870
Emilia . . . . .	201	489 125	5 486	1 467 814	1 184	1 547 936	6 871	3 504 876	80 066 099
Umbria . . . . .	6	13 436	43	1 978	511	577 486	560	592 860	16 201 531
Marche . . . . .	13	68 471	161	33 776	389	862 982	563	965 229	26 083 321
Toscana . . . . .	266	1 186 561	6 545	689 026	485	717 091	7 296	2 592 679	67 018 180
Lazio . . . . .	254	611 795	1 109	248 204	480	610 294	1 843	1 470 292	38 559 661
Abruzzi e Molise . . . . .	3	6 620	749	247 433	818	408 733	1 570	662 787	20 551 290
Campania . . . . .	120	415 155	871	993 313	665	1 722 408	1 656	3 130 876	80 807 263
Puglie . . . . .	15	60 002	589	1 624 029	524	1 882 866	1 123	3 566 896	90 056 700
Basilicata . . . . .	2	5 159	164	325 240	80	416 035	246	746 435	23 446 016
Calabrie . . . . .	8	20 125	595	465 334	417	798 157	1 020	1 283 616	38 327 412
Sicilia . . . . .	1 053	3 319 841	7 443	514 006	536	680 554	9 032	4 514 401	139 208 178
Sardegna . . . . .	9	50 117	878	252 919	511	423 694	1 398	726 730	15 652 696
Regno . . . . .	2 179	6 861 598	31 852	8 847 946	16 121	15 259 921	53 152	30 969 465	839 776 076

(1) Sono contemplate qui le corporazioni religiose soppresse dalla legge 7 luglio 1866, n° 3036.

(2) Gli altri enti ecclesiastici sono quelli soppressi dalla legge 15 agosto 1867, n° 3848.

(3) Gli enti ecclesiastici conservati sono quelli stati assoggettati alla conversione dei loro beni immobili in rendita pubblica, dalla legge 7 luglio 1866.

(4) La rendita dei beni immobili è quella stata accertata in occasione dell'applicazione della tassa di manomorta, quella, cioè, da iscriversi sul Gran Libro del debito pubblico, in compenso dei beni immobili devoluti allo Stato, sotto le deduzioni ordinate dalla legge 15 agosto 1867.

Il valore capitale dei beni immobili è la somma dei prezzi di vendita dei beni alienati, e dei prezzi d'asta dei beni non venduti: esso corrisponde in media per tutto il Regno a lire 27,116,260 per ogni lira di rendita accertata per la tassa di manomorta. Importa però avvertire che i prezzi dei beni venduti, sono nominali e non effettivi, inquantochè vengono soddisfatti con obbligazioni emesse e garantite sui beni ecclesiastici, e che si acquistano dai compratori dei beni ad un prezzo medio di circa 80 lire effettive per ogni cento lire nominali.

## LIQUIDAZIONE DEI BENI IMMOBILI ECCLE

fino al 31 dicembre 1877, alle sanzioni delle

TAV. II.

Numero d'ordine	Compartimenti	Valore capitale complessivo attribuito ai beni immobili di cui il Demanio aveva preso possesso fino al 31 dicembre 1877	Definizione data fino al			
			Valore			
			dei beni eccettuati per legge dalla devoluzione al Demanio e dalla conversione in rendita pubblica	dei beni riconosciuti di enti ecclesiastici già soppressi dalle leggi anteriori a quella del 15 agosto 1867	dei beni rivendicati o svicolati dai patroni laicali di benefici o cappellanie soppressi dalla legge 15 agosto 1867	dei fabbricati monastici concessi a comuni e provincie per scopi di utilità pubblica a sensi della legge 7 luglio 1866
(1)	(2)	(3)	(4)	(5)		
1	Piemonte . . . . .	76 473 805	4 633 455	1 107 937	5 584 735	555 036
2	Liguria . . . . .	12 952 560	907 936	792	716 307	145 450
3	Lombardia . . . . .	70 104 494	4 613 793	107 238	14 462 131	60 000
4	Veneto . . . . .	44 266 870	3 821 986	....	1 138 601	213 350
5	Emilia . . . . .	80 066 099	7 542 003	875 196	17 157 436	1 032 068
6	Umbria . . . . .	16 201 531	872 349	....	252 624	22 803
7	Marche . . . . .	26 033 321	1 682 987	1 590 877	1 039 007	97 183
8	Toscana . . . . .	67 018 180	1 657 218	....	9 818 964	1 644 068
9	Roma (Lazio) . . . . .	38 559 661	1 302 306	155 820	36 588	938 502
10	Abruzzi e Molise . . . . .	20 551 290	1 034 115	9 689	149 010	20 235
11	Campania . . . . .	80 807 263	5 462 179	1 418	838 582	1 356 772
12	Puglie . . . . .	90 056 700	7 986 992	136 771	255 497	118 177
13	Basilicata . . . . .	23 446 016	1 124 391	....	85 406	12 213
14	Calabrie . . . . .	33 327 412	659 392	81 661	581 213	....
15	Sicilia . . . . .	139 208 173	4 078 676	54 380	3 132 068	9 807 138
16	Sardegna . . . . .	15 652 696	420 819	....	1 872 222	125 035
	Regno . . . . .	839 776 076	47 800 597	4 121 779	57 121 391	16 148 030

## SIASTICI ASSOGGETTATI DAL DEMANIO,

leggi 7 luglio 1866 e 15 agosto 1867.

31 dicembre 1877 ai beni immobili di cui il Demanio aveva preso possesso

Numero d'ordine	capitale	Valore capitale dei beni venduti nell'interesse del Demanio			Valore dei beni non peranco venduti e amministrati nell'interesse del Demanio				
		ai pubblici incanti a sensi della legge 15 agosto 1867	a private trattative a sensi delle leggi 20 maggio 1862 e 30 giugno 1876	Totale dei beni venduti previo esperimento d'asta					
						(9)	(10)	(11)	
(6)	(7)	(8)	(9)	(10)	(11)	(12)			
	dei beni sottratti alla vendita e concessi in uso ad amministrazioni governative	dei beni concessi in seguito del Demanio a termini della legge 10 agosto 1862	dei beni ceduti dal Demanio a transazioni e ad espropriazioni per causa di utilità pubblica						
	....	....	....						
1	Piemonte . . . . .	302 588	....	39 485	63 200 646	47 168	63 247 814	1 002 755	1
2	Liguria . . . . .	10 487	....	16 698	10 731 404	29 842	10 761 245	393 644	2
3	Lombardia . . . . .	21 563	....	27 728	47 992 975	1 360 694	49 353 670	1 458 371	3
4	Veneto . . . . .	601 124	....	246 841	34 565 550	778 946	35 344 495	2 900 473	4
5	Emilia . . . . .	404 502	....	173 908	46 981 813	1 400 460	48 382 273	4 498 712	5
6	Umbria . . . . .	....	....	31 316	12 866 728	288 325	13 155 053	1 867 387	6
7	Marche . . . . .	....	....	7 002	20 165 831	373 610	20 539 442	1 126 824	7
8	Toscana . . . . .	4 593 419	....	468 302	46 823 717	52 913	46 876 629	1 959 581	8
9	Roma (Lazio) . . . . .	175 400	....	27 608	12 824 053	489 473	13 313 526	22 609 911	9
10	Abruzzi e Molise . . . . .	....	....	19 018	11 955 998	390 371	12 346 368	6 972 854	10
11	Campania . . . . .	13 910	....	157 493	46 338 424	4 559 889	50 898 313	22 078 595	11
12	Puglie . . . . .	76 324	....	68 102	64 908 245	5 562 714	70 470 959	10 943 877	12
13	Basilicata . . . . .	....	....	50 323	15 780 109	426 236	16 206 345	5 967 358	13
14	Calabrie . . . . .	43 045	....	36 416	30 854 955	261 977	31 116 933	5 808 754	14
15	Sicilia . . . . .	1 763 139	74 024 209	146 266	36 165 757	893 169	37 058 927	9 143 375	15
16	Sardegna . . . . .	92 793	....	2 098	11 047 035	530 905	11 577 940	1 560 789	16
	Regno . . . . .	8 008 294	74 024 209	1 518 601	513 203 240	17 446 692	530 649 932	100 293 240	

## NOTE.

(1) Vi è riassunto il valore di tutti i beni immobili degli enti morali ecclesiastici, dal demanio ritenuti colpiti dalle leggi 7 luglio 1866 e 15 agosto 1867.

(2) Vi figurano i palazzi vescovili, i fabbricati dei seminari, le villeggiature dei vescovi e dei seminaristi; i fabbricati riconosciuti necessari alle amministrazioni delle chiese parrocchiali e succursali; i beni stralciati dal patrimonio delle chiese cattedrali, collegiate e ricettizie con cura d'anime, ed assegnati ai parroci per quota curata o congrua parrocchiale; i beni destinati, per fondazione, a scopi di beneficenza o d'istruzione, e che facevano parte del patrimonio di istituzioni di culto; e finalmente i beni di enti di apparente indole ecclesiastica, e che, dopo gli atti di presa di possesso dei beni, si riconobbero invece non colpiti dalle leggi sulla liquidazione dell'Asse ecclesiastico.

(3) Vi figurano i beni di parecchi benefici e cappellanie in sede piena, che si crederanno colpiti dalla legge 15 agosto 1867, e che erano invece già aboliti da leggi anteriori, le quali avevano conservato il diritto di usufrutto a favore degli attuali investiti. (Legge 29 maggio 1855 pel Piemonte, la Liguria e la Sardegna, decreto 11 dicembre 1860 del R. Commissario per l'Umbria, decreto 3 gennaio 1861 del R. Commissario per le Marche, e decreto luogotenenziale 17 febbraio 1861 per le provincie napoletane).

(4) La legge 15 agosto 1867 ha fatto facoltà (art. 5) ai patroni laicali di rivendicare i beni costituenti la dotazione dei benefici soppressi, mediante pagamento del 30 per cento del valore dei beni medesimi, e di svincolare le dotazioni delle prelature, delle cappellanie, delle fondazioni e dei legati pii ad oggetto di culto pure soppressi, mediante pagamento della doppia tassa di successione fra estranei. Ma i patroni, oltre ai beni stabili, il cui valore figura in questa colonna, hanno rivendicate anche le altre sostanze di compendio delle dotazioni, e rappresentanti un valore capitale di lire 56,050,698 15.

(5) La legge 7 luglio 1866 ha concesso (art. 20) i fabbricati dei conventi soppressi ai comuni e alle provincie che li hanno domandati entro il termine di un anno dalla pubblicazione della legge, giustificando il bisogno e l'uso di scuole, di asili infantili, di ricoveri di mendicità, di ospedali, o di altre opere di beneficenza e di pubblica utilità nel rapporto dei comuni e delle provincie. Ma ai comuni e alle provincie, oltre ai fabbricati dei conventi soppressi colla legge del 1866, il cui valore figura in questa colonna, furono concessi altri fabbricati di conventi soppressi negli anni precedenti, per un valore capitale di lire 11,259,000.

(6) Sono fabbricati ed altri beni devoluti al demanio e stati assegnati in servizio di amministrazioni dipendenti dai diversi Ministeri, e della Lista civile del Re.

(7) La legge 10 agosto 1862 ha ordinata la censuazione dei beni immobili degli enti morali ecclesiastici dell'isola di Sicilia nell'interesse degli enti medesimi. Le relative operazioni non erano peranco ultimate quando vennero pubblicate le leggi di soppressione 7 luglio 1866 e 15 agosto 1867, le quali hanno perciò prescritto che la censuazione continuasse a farsi nell'interesse del demanio, per i beni degli enti ecclesiastici colpiti da queste leggi. Questi beni, dell'estensione di 140,475 ettari, furono posti all'asta in base ad una rendita media complessiva di lire 1,996,511, pari al capitale di lire 39,930,220, in ragione del ventuplo della rendita, e vennero aggiudicati in enfiteusi per un canone annuo complessivo di lire 3,701,210, pari al capitale di lire 74,024,209, pure in ragione del ventuplo dei canoni ottenuti.

(8) Le cessioni per espropriazioni forzate sono in numero di 307, e fu pattuito per esse un prezzo complessivo di lire 893,471. Le cessioni fatte in via di transazione per sopire delle liti di esito incerto sommano a 83, ed il demanio ne ritrasse un compenso complessivo di lire 625,133.

(9-10-11) In queste colonne figurano i prezzi ritratti dalle vendite. Nella tavola IV si danno maggiori dettagli sull'andamento delle vendite eseguite previo esperimento d'asta pubblica; qui basti l'osservare che le vendite a trattativa privata, autorizzate in via di eccezione dalle leggi 20 maggio 1872 e 30 giugno 1876, riguardano soltanto i beni nei quali avvenne diserzione d'asta fino a tutto maggio 1876.

(12) Vi figurano i prezzi che dovranno servire di base agli incanti per la vendita dei beni.



370

**SITUAZIONE AL 31 DICEMBRE 1877, SIA DELLA RISCOSSIONE DEI PREZZI DEI BENI IMMOBILI**  
*venduti previo sperimento d'asta pubblica, sia del movimento delle obbligazioni ecclesiastiche che si ricevono in pagamento di detti prezzi.*

TAV. III.

Compartimenti	Stato della riscossione dei prezzi dei beni immobili venduti			Stato del movimento delle obbligazioni ecclesiastiche				
	Prezzi		Somma dei prezzi dei beni immobili venduti	Valore nominale				
	rate di prezzo già estinti dai compratori dei beni	erate di prezzo non peranco estinti dai compratori dei beni		delle obbligazioni alienate dal Tesoro	delle obbligazioni emesse e non peranco alienate	complessivo delle obbligazioni emesse	delle obbligazioni versate in conto prezzi dei beni od estinte in altro modo	delle obbligazioni circolanti sul mercato
(1)	(2)	(3)	(4)	(5)	(6)	(7)	(8)	
Piemonte . . . . .	59 434 476	3 813 338	63 247 814	42 806 400	....	....	55 262 100	....
Liguria . . . . .	9 691 420	1 069 825	10 761 245	10 547 700	....	....	8 557 800	....
Lombardia . . . . .	45 650 183	3 703 487	49 353 670	30 502 400	....	....	42 361 300	....
Veneto . . . . .	26 919 790	8 424 705	35 344 495	18 617 900	....	....	23 595 600	....
Emilia . . . . .	36 086 006	12 296 267	48 382 273	23 344 800	....	....	34 772 800	....
Umbria . . . . .	8 373 637	4 781 416	13 155 053	3 683 900	....	....	7 992 000	....
Marche . . . . .	13 438 912	7 100 530	20 539 442	9 498 500	....	....	12 951 300	....
Toscana . . . . .	38 828 735	8 047 894	46 876 629	48 183 600	....	....	39 571 700	....
Roma (Lazio) . . . . .	6 082 895	7 230 651	13 313 526	5 943 300	....	....	5 531 900	....
Abruzzi e Molise . . . . .	7 079 566	5 266 802	12 346 368	4 169 600	....	....	5 493 500	....
Campania . . . . .	29 651 611	21 246 702	50 898 313	37 720 700	....	....	26 781 800	....
Puglie . . . . .	36 306 689	34 164 270	70 470 959	28 747 000	....	....	32 543 100	....
Basilicata . . . . .	7 913 171	8 293 174	16 206 345	2 830 500	....	....	6 967 000	....
Calabrie . . . . .	17 381 951	13 734 982	31 116 933	11 765 800	....	....	15 973 600	....
Sicilia . . . . .	21 470 119	15 588 808	37 058 927	16 572 500	....	....	20 121 400	....
Sardegna . . . . .	6 480 243	5 097 697	11 577 940	5 837 000	....	....	6 721 600	....
Obbligazioni alienate all'estero nell'anno 1869 . . . . .	....	....	....	80 000 000	....	....	....	....
Obbligazioni riacquistate dal Tesoro sul mercato nell'anno 1877 . . . . .	....	....	....	....	....	....	1 474 000	....
<b>Regno . . . . .</b>	<b>370 789 404</b>	<b>159 860 528</b>	<b>530 649 932</b>	<b>380 771 600</b>	<b>177 820 300</b>	<b>558 591 900</b>	<b>346 672 500</b>	<b>34 099 100</b>

(1) Il debito estinto dai compratori dei beni ed esposto in questa colonna, riguarda soltanto i prezzi di aggiudicazione. Il debito per scorte vive e morte, che non figura in questa colonna e che venne estinto dai compratori, ascende in complesso a lire 6,505,029.

(2) Vi figura soltanto il residuo debito dei compratori per prezzi di aggiudicazione dei beni, estinguibile in rate annuali ripartibili sul diciottenno 1878-1895.

(3) Vi figura soltanto l'ammontare dei prezzi di aggiudicazione dei beni immobili venduti fino a tutto l'anno 1877, previo sperimento d'asta pubblica; e quindi una esclusione del valore delle relative scorte vive e morte, nonchè dei prezzi dei beni alienati per transazione od espropriati al Demanio per opere dichiarate di utilità pubblica.

(4) Si sono alienate obbligazioni per un valor nominale di lire 115,938,400 dal 13 settembre 1867 a tutto il 1868, di lire 109,279,400 nell'anno 1869, di 483,900 nel 1870, di lire 3,838,000 nel 1871, di lire 33,076,700 nel 1872, di lire 28,257,400 nel 1873, di lire 24,453,100 nel 1874, di lire 24,857,600 nel 1875, di lire 19,923,900 nel 1876 e di lire 20,663,200 nel 1877. Il prodotto ricavato dal Tesoro dalle lire 225,217,800 alienate fino a tutto l'anno 1869 è stato di lire 171,544,670 cioè di lire 76,17 0/0; invece dalle lire 155,553,800 vendute dopo il 1869 si ebbe un prodotto di lire 131,749,096 pari cioè a 84,70 0/0: cosicchè il prodotto complessivo è stato di lire 303,293,766 ossia di 79,65 0/0.

(5) Le obbligazioni emesse e giacenti nel portafoglio del Tesoro, congiuntamente a quelle circolanti sul mercato (colonna 8) basteranno appena per soddisfare in avvenire alle richieste dei compratori dei beni ecclesiastici, avendosi ancora un patrimonio da vendere di più di 100 milioni (Tavola II, col. 12) ed una somma di circa 160 milioni (colonna 2) da soddisfarsi per residui prezzi dei beni venduti.

(6) Cinquecento milioni di obbligazioni rimborsabili entro l'anno 1881 furono emesse in virtù dell'articolo 17 della legge 15 agosto 1867, col decreto del Ministero delle finanze 13 settembre stesso anno e col Regio decreto 26 maggio 1868. In forza poi dell'articolo 6 della legge 11 agosto 1870 e col Regio decreto 14 agosto stesso anno vennero annullate le obbligazioni non peranco alienate delle precedenti emissioni nella somma di lire 274,408,100, ed emesse altre obbligazioni non rimborsabili, per la somma di 333 milioni.

(7) Le obbligazioni vennero versate in conto prezzo dei beni od estinte in altro modo nelle proporzioni seguenti: lire 87,024,500 negli anni 1867-68, lire 36,000,300 nel 1869, lire 36,822,000 nel 1870, lire 27,833,500 nel 1871, lire 34,636,200 nel 1872, lire 32,647,100 nel 1873, lire 25,615,500 nel 1874, lire 24,034,500 nel 1875, lire 19,901,300 nell'anno 1876 e lire 22,156,700 nell'anno 1877.

(8) Nella massa delle obbligazioni rimaste in circolazione al 31 dicembre 1877 figurano per lire 28,099,500 le vecchie obbligazioni rimborsabili al più tardi entro l'anno 1881, e solo per lire 5,999,600 le obbligazioni non rimborsabili emesse nell'anno 1870.

Asse ecclesiastico.

Asse ecclesiastico.

VENDITE DEI BENI IMMOBILI ECCLE  
fino al 31 dicembre 1877, previo esperimento d'asta ai termini

TAV. IV.

Numero d'ordine	Compartimenti	Numero dei lotti venduti	Superficie complessiva dei lotti venduti			Superficie media dei lotti venduti			Somma dei prezzi che hanno servito di base ai pubblici incanti		Somma dei prezzi ricavati dalle vendite senza detrazione degli abbuoni e degli aggi	
			(2)			(3)			(4)		(5)	
			Ettari	Are	Centiare	Ettari	Are	Centiare				
1	Piemonte . . . . .	14 642	27 099	98 62	1 85	08	42 539 800	63 247 814				
2	Liguria . . . . .	5 740	1 107	42 49	.. 19	29	5 843 044	10 761 245				
3	Lombardia . . . . .	12 106	33 625	63 98	2 74	46	39 273 806	49 353 670				
4	Veneto . . . . .	14 279	33 953	28 97	2 37	78	26 818 232	35 344 495				
5	Emilia . . . . .	5 987	42 626	37 99	7 11	98	40 717 080	48 382 273				
6	Umbria . . . . .	2 545	23 992	88 60	9 42	75	10 997 661	13 155 053				
7	Marche . . . . .	2 348	30 652	04 79	13 05	45	17 748 866	20 539 442				
8	Toscana . . . . .	4 510	50 387	30 73	11 17	23	35 196 439	46 876 629				
9	Roma (Lazio) . . . . .	3 041	25 819	70 44	8 49	05	11 762 734	13 313 526				
10	Abruzzi e Molise . . . . .	5 980	12 109	25 74	2 02	50	8 534 413	12 346 369				
11	Campania . . . . .	10 759	33 370	61 44	3 10	16	42 793 105	50 898 313				
12	Puglie . . . . .	19 907	96 440	.. 25	4 84	45	57 942 237	70 470 959				
13	Basilicata . . . . .	4 875	39 106	03 51	8 02	17	13 448 058	16 206 345				
14	Calabrie . . . . .	6 197	36 387	98 57	5 87	19	23 475 347	31 116 932				
15	Sicilia . . . . .	7 594	17 851	50 19	2 35	07	27 322 162	37 058 927				
16	Sardegna . . . . .	4 041	30 767	45 47	7 61	38	9 022 182	11 577 940				
	Regno . . . . .	124 551	535 207	51 78	4 29	78	413 435 168	530 649 982				

SIASTICI ESEGUITE DAL DEMANIO  
delle leggi 15 agosto 1867, 20 maggio 1872 e 30 giugno 1876.

Aumento per cento ottenuto nella vendita sui prezzi d'asta	Prezzo medio ricavato dalle vendite senza detrazione degli abbuoni e degli aggi		Abbuoni ed aggi concessi agli acquirenti dei beni			Somma dei prezzi ricavati dalle vendite detratti degli abbuoni	Prezzo medio ricavato dalle vendite detratti degli abbuoni e gli aggi		
	Per ogni lotto	Per ogni ettaro	Abbuoni sulle rate di prezzo anticipate	A g g i sulle obbligazioni ecclesiastiche	Somma degli abbuoni e degli aggi		Per ogni lotto	Per ogni ettaro	
									(7)
48 67	4 320	2 335	2 860 125	9 542 198	12 402 323	50 815 491	3 470	1 875	1
84 31	1 875	9 720	472 775	1 623 549	2 096 324	8 604 921	1 510	7 825	2
25 67	4 075	1 460	2 243 332	7 445 988	9 689 320	39 661 350	3 275	1 180	3
31 79	2 475	1 040	868 220	5 332 424	6 200 644	29 143 851	2 040	860	4
18 82	8 080	1 135	1 107 249	7 299 434	8 4 6 683	39 975 590	6 675	940	5
19 61	5 170	550	213 603	1 984 703	2 198 306	10 956 747	4 305	455	6
15 72	8 750	670	287 608	3 098 786	3 336 394	17 153 048	7 265	560	7
33 19	10 395	935	1 756 238	7 072 277	8 828 515	38 043 114	8 435	755	8
13 18	4 380	515	222 102	2 008 612	2 230 714	11 082 812	3 645	430	9
44 66	2 065	1 020	167 621	1 862 697	2 030 318	10 316 051	1 725	850	10
18 94	4 730	1 525	772 226	7 679 028	8 451 254	42 447 059	3 945	1 270	11
21 62	3 540	730	876 632	10 631 953	11 503 585	58 962 371	2 960	610	12
20 51	3 325	415	193 517	2 445 051	2 638 568	13 567 777	2 785	345	13
32 55	5 020	855	266 855	4 694 611	4 961 466	26 155 466	4 220	720	14
35 63	4 880	2 075	519 706	5 591 080	6 110 786	30 948 141	4 075	1 735	15
28 31	2 865	375	145 215	1 746 764	1 891 979	9 685 961	2 395	315	16
28 35	4 280	975	12 973 024	80 059 155	93 032 179	437 617 753	3 515	820	

## NOTE.

(1) Il numero dei lotti venduti non corrisponde al numero nè dei compratori nè degli appezzamenti distinti e separati gli uni dagli altri. In fatti si incontrano frequentemente compratori che hanno acquistato più di un lotto, ed appezzamenti che vennero divisi in più lotti, oppure raggruppati in unico lotto. Figurano in questa colonna anche i lotti esclusivamente costituiti da fabbricati, ma di questi lotti non è stato finora accertato separatamente il numero, il prezzo e la superficie.

(2) Per la provincia di Genova (Liguria) manca la superficie dei lotti venduti perchè non è stato possibile l'accertarla in modo attendibile. La superficie poi dei lotti costituiti da fabbricati è stata esclusa da questa tavola in tutti i compartimenti, pel motivo che negli atti di vendita essa non risultava affatto o risultava in cifre poco attendibili.

(3) La superficie media per il complesso dei lotti venduti nel Regno è stata determinata escludendo tutti i lotti venduti nella provincia di Genova. Ma, sia questa superficie media, sia quelle relative ai diversi compartimenti si devono ritenere inferiori di qualche poco alle vere superficie medie dei lotti per i motivi accennati a riguardo dei fabbricati, nelle due note precedenti.

(4) I prezzi che hanno servito di base ai pubblici incanti, sono stati determinati nel modo prescritto dall'articolo 10 della legge 15 agosto 1867; devonsi però eccettuare 24.106 lotti i cui prezzi d'asta normali sono stati ribassati da L. 91.370.829 a L. 63.974.511 in seguito a diserzione d'incanti ed a revisioni peritali.

(5) Vi figurano soltanto i prezzi di aggiudicazione, pattuiti nei contratti di vendita e non il valore delle scorte vive e morte che si trovavano nei fondi: valore che venne accertato poi all'atto della consegna dei beni agli acquirenti in una somma di circa sei milioni e mezzo. Il primo decimo del prezzo di vendita deve pagarsi, congiuntamente al valore delle scorte, entro il termine di 30 giorni da quello della vendita; gli altri nove decimi del prezzo possono pagarsi a rate eguali, in anni 18, con l'interesse scalare del 6 per cento. È fatto l'abbuono del 7 per cento sulle rate annuali che si anticipano a saldo del prezzo all'atto del pagamento del primo decimo, e l'abbuono del 3 per cento a chi anticipa le rate successive entro due anni dal giorno della vendita. Furono create obbligazioni ecclesiastiche fruttifere al 5 per cento, che si accettano al valore nominale in conto del prezzo dei beni e del valore delle relative scorte, e si annullano man mano che sono versate dai compratori dei beni.

(6) Questi aumenti sono in gran parte fittizi e dipendenti dalle predette facilitazioni, accordate ai compratori dei beni circa al modo di pagamento del prezzo dei beni stessi; facilitazioni che si traducono in una vera e propria diminuzione del prezzo di vendita, siccome appare dalle note 9, 10 e 11. Se si tiene conto dell'effetto di queste facilitazioni sul prezzo complessivo delle vendite eseguite nel Regno, la ragione media degli ottenuti aumenti discende da 28,35 a 5,85 per cento. Diminuzioni analoghe ed in misura varia si verificano naturalmente eziandio negli aumenti conseguiti nei diversi compartimenti.

(7) Questi prezzi medii valgono a dimostrare che i beni sono stati divisi in piccoli lotti, per quanto era possibile, tenuto conto degli interessi economici, delle condizioni agrarie e delle circostanze locali, come prescriveva l'articolo 9 della legge 15 agosto 1867, nell'intento di agevolare le vendite, ed accrescere, per quanto era possibile, il numero dei proprietari.

(8) Il prezzo medio per ogni ettaro sul complesso dei lotti venduti nel Regno è stato determinato escludendo i prezzi di tutti i lotti venduti in Genova. Ma, sia questo prezzo medio per ettaro, sia quelli relativi a diversi compartimenti si devono ritenere di qualche poco superiori ai veri prezzi medii per ettaro, pei motivi sopra accennati a proposito dei fabbricati, nelle note 1 e 2.

(9) Gli abbuoni del 7 e del 3 per cento concessi fino al 31 dicembre 1877 a quegli acquirenti di beni che hanno anticipate le rate a saldo del prezzo di acquisto, risultano dai libri mastri delle vendite, e corrispondono in media, a 2,45 per cento della somma dei prezzi ricavati da tutte le vendite eseguite nel Regno. Questo rapporto varia da compartimento a compartimento, come può verificarsi paragonando i singoli importi degli abbuoni con i corrispondenti singoli importi dei prezzi ricavati dalle vendite dei beni.

(10) Gli aggi sulle obbligazioni ecclesiastiche dei quali hanno già fruito o potranno fruire i compratori dei beni fino alla totale estinzione del loro debito, vennero calcolati approssimativamente dalla direzione generale del Demanio nella misura media di 15,09 per ogni cento lire del prezzo di vendita dei beni medesimi, basandosi sulle risultanze di scandagli e raffronti tra le riscossioni in conto prezzo dei beni venduti fino al 31 dicembre 1877, il valore nominale e il valore effettivo corrente delle obbligazioni ecclesiastiche versate dai compratori dei beni. Con tali scandagli e raffronti si è assodato che sul complesso delle vendite eseguite i prezzi di acquisto di beni vengono estinti fino alla concorrente di lire 85,30 per cento con obbligazioni ecclesiastiche, sino alla concorrente di 12,30 per cento con moneta legale per le rate annuali e frazioni di rata inferiori a cento lire e non pagabili perciò in obbligazioni ecclesiastiche, i cui tagli sono di 100 lire o multipli di 100 lire, mentre la residua parte del prezzo dei beni viene estinta per effetto degli abbuoni 7 e 3 per cento di cui è discorso nella nota precedente. Giova inoltre notare che il corso medio delle obbligazioni ecclesiastiche è stato molto prossimo all'80 dal 13 settembre 1867 al 14 agosto 1870 e che pel tempo posteriore venne stabilito all'85 in modo fisso con la convenzione tra le Finanze e la Banca Nazionale italiana, approvata colla legge dell'11 agosto 1870.

(11) La somma degli abbuoni e degli aggi in tutto il Regno corrisponde circa al 17,53 per ogni cento lire del prezzo nominale di vendita, esposto nella nota 5.

(12, 13 e 14) I numeri esposti in queste colonne rappresentano i prezzi effettivi dei beni ecclesiastici venduti fino al 31 dicembre 1877.

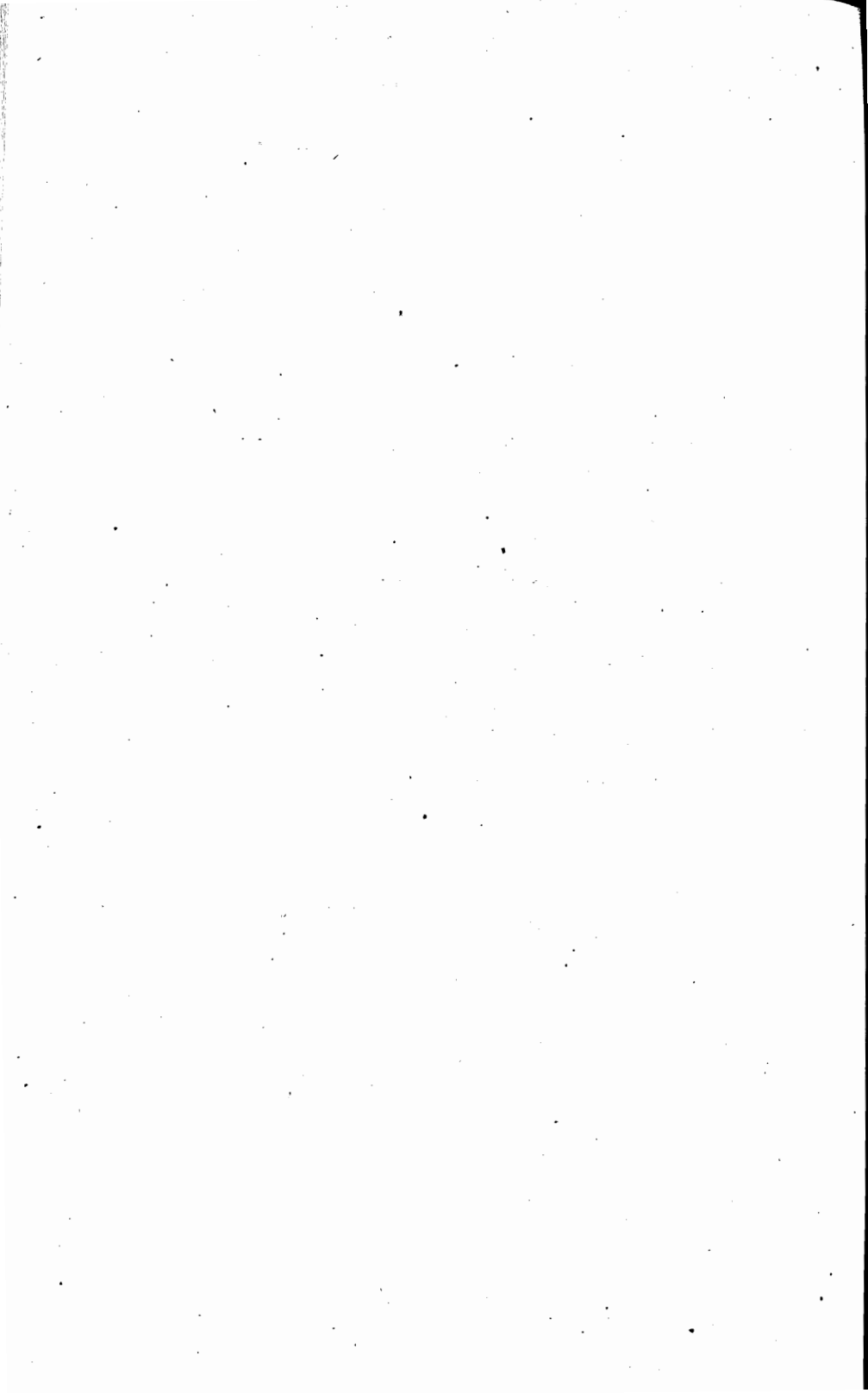

# LAVORI PUBBLICI.

.....

*Spese fatte dallo Stato per lavori pubblici dal 1860 al 1877.*

*Strade nazionali, provinciali e comunali obbligatorie.*

*Ferrovie. Poste.*

*Telegrafi. Bonificamenti.*

**SPESE SOSTENUTE DALLO STATO**  
per opere e servizi dipendenti dal Ministero dei Lavori Pubblici.

TAV. I.

N. d'ordine	Denominazione dei titoli di spesa	1861	1862	1863
1	Amministrazione centrale — Personale e materiale . . .	661 590.20	1 016 263.66	975 018.37
2	Regio Corpo del Genio civile {	Personale . . . . .	1 791 635.74	2 644 601.38
3		Indennità, trasferte e spese d'uff. . . . .	601 776.47	951 227.41
			2 393 412.21	3 595 828.79
4	Strade ordinarie. {	Manutenzione e riparazione . . . . .	7 933 189.37	11 119 160.06
5		Costruzione . . . . .	3 301 320.95	5 989 513.94
6		Concorsi e sussidi . . . . .	725 361.75	1 627 180.37
		11 959 872.07	18 735 854.37	
7	Opere idrauliche — Fiumi e torrenti. . . . .	2 231 912.77	2 783 368.22	3 752 549.92
8	Porti, spiagge e fari {	Manutenz., riparaz. ed escav. ord. dei porti; manut. e ripar. dei fari	1 022 129.76	2 914 175.51
9		Costruzione ed escavaz. straor. . . . .	4 550 585.30	5 862 666.55
10	Bonifiche . . . . .	1 768 550.62	3 305 806.62	3 083 043.67
11	Sussidi e concorsi per opere idrauliche e porti . . . . .	351 974.27	316 427.05	304 921.89
		7 693 239.95	9 093 269.11	7 071 059.82
		7 693 239.95	12 399 075.73	10 154 103.49
12	Strade ferrate. {	Esercizio . . . . .	15 151 384.14	15 023 198.06
13		Garanzie . . . . .	777 819.20	1 968 307.85
14		Costruzioni . . . . .	42 233 819.20	21 213 192.13
		58 163 022.54	38 204 698.04	46 717 362.82
		58 163 022.54	38 204 698.04	46 717 362.82
15	Trasporto della capitale da Torino a Firenze e a Roma . . . . .	....	....	....
16	Telegrafi . . . . .	2 766 185.92	5 666 188.71	5 004 660.97
17	Poste . . . . .	12 190 731.68	21 686 928.05	18 605 154.05
18	Spese generali d'amministrazione . . . . .	2 042 175.63	904 345.28	634 012.86
		100 102 142.97	101 686 744.23	103 070 354.87
	<b>Totali . . .</b>	<b>100 102 142.97</b>	<b>104 992 550.85</b>	<b>106 153 398.54</b>
	Spese per le provincie napoletane e siciliane (1) . . . . .	30 491 000.00	....	....
	<b>Totale generale . . .</b>	<b>130 593 142.97</b>	<b>104 992 550.85</b>	<b>106 153 398.54</b>

Nota. — Le cifre in carattere comune, nelle righe n° 10 e 13, rappresentano le spese fatte per opere pubbliche, e delle righe n° 12 13 e 14; sono però comprese nei secondi totali, come pure nei totali generali.

**DALL'ANNO 1861 A TUTTO IL 1877**  
(Somme pagate negli esercizi degli anni qui sotto indicati.)

	1864	1865	1866	1867	1868	1869	N. d'ordine
	832 573.00	760 080.01	702 231.79	679 916.94	712 825.42	711 277.83	1
	2 501 029.21	2 372 505.36	1 531 239.20	1 444 050.79	1 524 930.68	1 453 619.35	2
	901 095.64	913 046.82	472 174.49	532 687.05	608 418.48	527 288.78	3
	3 402 124.85	3 285 552.18	2 003 413.69	1 976 737.84	2 133 349.16	1 980 908.13	
	10 878 331.93	11 037 088.21	4 779 042.03	5 024 152.61	5 606 646.66	6 185 731.60	4
	4 617 836.59	6 750 154.07	3 584 504.34	5 696 731.44	5 816 745.33	5 265 947.02	5
	1 185 265.12	1 130 512.91	695 763.88	460 360.98	126 468.28	368 809.14	6
	16 681 433.64	18 917 755.19	9 059 310.25	11 181 245.03	11 549 860.27	11 820 487.76	
	2 556 860.73	3 181 849.28	2 292 593.17	1 983 920.41	4 413 351.79	7 658 814.56	7
	2 324 212.09	2 050 830.78	1 608 948.03	2 101 030.70	2 780 058.90	2 622 154.19	8
	3 801 404.45	5 307 505.25	4 390 751.16	3 995 975.24	4 024 243.45	5 279 168.51	9
	1 932 362.65	1 433 812.70	1 018 205.30	1 272 022.57	1 290 966.20	1 417 535.50	10
	284 757.10	445 997.72	160 350.53	91 126.23	85 376.07	148 950.00	11
	6 410 373.64	7 804 333.75	6 160 049.72	6 188 132.17	6 889 678.42	8 050 272.70	
	8 342 786.29	9 238 226.45	7 178 255.02	7 460 154.74	8 180 641.62	9 467 808.20	
	23 297 210.57	14 704 679.45	411 774.41	293 810.71	274 978.96	255 856.49	12
	909 515.31	49 153 039.92	42 318 097.68	50 564 545.16	54 657 067.39	56 750 239.92	13
	35 868 666.51	13 484 626.87	7 919 162.87	47 243 429.73	30 740 076.68	49 543 917.09	14
	60 075 392.39	77 342 346.24	8 330 937.28	47 537 240.44	31 015 055.64	49 799 773.58	
	60 075 392.39	77 342 346.24	50 649 034.96	98 101 785.60	85 672 123.03	106 550 013.50	
	....	5 904 774.14	781 630.51	229 604.10	713 889.35	140 590.66	15
	5 209 737.39	4 933 132.48	5 302 990.81	4 502 873.75	4 731 613.30	4 670 763.88	16
	18 414 732.41	17 473 307.75	16 787 572.61	16 454 554.96	16 402 255.37	16 153 189.31	17
	1 215 956.78	782 034.59	956 599.64	915 022.15	865 535.27	1 509 835.35	18
	114 799 184.83	140 385 165.61	52 377 329.47	91 649 247.79	79 427 413.99	102 495 913.76	
	116 731 547.48	141 819 058.31	95 713 632.45	143 485 815.52	135 375 447.58	160 663 689.18	
	....	....	....	....	....	....	
	116 731 547.48	141 819 058.31	95 713 632.45	143 485 815.52	135 375 447.58	160 663 689.18	

bliche sui bilanci di altri Ministeri. Queste cifre non sono comprese nei primi totali delle righe n° 8, 9, 10 (1) Cioè: provincie napoletane lire 26,300,000, provincie siciliane lire 5,191,000.

## SPESE SOSTENUTE DALLO STATO

per opere e servizi dipendenti dal Ministero dei Lavori Pubblici

Segue Tav. I.

N. d'ordine	Denominazione dei titoli di spesa	1870	1871	1872	
1	Amministrazione centrale — Personale e materiale . . .	533 681.21	536 476.74	590 431.3	
2	Regio Corpo del Genio civile {	Personale . . . . .	1 438 534.63	1 585 916.50	1 592 614.39
3		Indennità, trasferte e spese d'uff. . . . .	434 021.94	752 283.64	669 249.83
			1 872 556.57	2 338 200.14	2 261 864.22
4	Strade ordinarie {	Manutenzione e riparazione . . .	3 131 812.37	5 642 953.96	6 129 231.28
5		Costruzione . . . . .	4 708 917.28	6 603 849.39	9 009 598.69
6		Concorsi e sussidi . . . . .	89 835.00	390 532.02	1 299 867.32
		7 930 564.65	12 637 335.37	16 438 697.29	
7	Opere idrauliche — Fiumi e torrenti . . . . .	3 952 017.37	6 633 607.83	10 535 586.56	
8	Porti, spiagge e fari {	Manutenz., riparaz. ed escav. ord. dei porti; manut. e ripar. dei fari . . . . .	1 364 851.01	3 161 521.98	3 146 858.52
9		Costruzione ed escavaz. straor. . . . .	4 855 649.07	5 129 104.40	4 419 266.97
10	Bonifiche . . . . .	614 505.19	1 801 065.61	1 581 312.57	
11	Sussidi e concorsi per opere idrauliche e porti . . . . .	.....	91 891.86	66 734.99	
		6 835 005.27	10 183 583.85	9 214 173.05	
		6 835 005.27	10 183 583.85	9 214 173.05	
12	Strade ferrate {	Esercizio . . . . .	247 622.53	1 335 796.01	1 215 292.18
13		Garanzie . . . . .	39 277 319.20	29 763 802.38	41 828 010.17
14		Costruzioni . . . . .	22 657 889.86	57 528 154.51	61 565 885.71
		22 905 512.39	58 863 950.52	62 781 177.89	
		62 182 831.59	88 627 342.90	104 609 188.06	
15	Trasporto della capitale da Torino a Firenze e a Roma . . . . .	.....	3 760 482.72	3 394 259.59	
16	Telegrafi . . . . .	4 502 154.99	6 239 072.28	7 063 092.93	
17	Poste . . . . .	14 123 444.62	18 191 788.71	17 936 126.34	
18	Spese generali d'amministrazione . . . . .	704 268.49	929 232.59	963 727.83	
		63 359 205.56	120 313 730.75	131 179 137.08	
	<b>Totali . . .</b>	<b>102 636 524.76</b>	<b>150 077 123.13</b>	<b>173 007 147.25</b>	
	Spese per le provincie napoletane e siciliane (1) . . . . .	.....	.....	.....	
	<b>Totale generale . . .</b>	<b>102 636 524.76</b>	<b>150 077 123.13</b>	<b>173 007 147.25</b>	

Nota. — Le cifre in carattere comune, nelle righe n° 10 e 13, rappresentano le spese fatte per opere pubbliche sui bilanci di altri Ministeri. Queste cifre non sono comprese nei primi totali delle righe n° 8, 9, 10 e 11, e delle righe n° 12, 13 e 14; sono però comprese nei secondi totali, come pure nei totali generali.

## DALL'ANNO 1861 A TUTTO IL 1877

(Somme pagate negli esercizi degli anni qui sotto indicati.)

1873	1874	1875	1876	1877	Totale generale	N. d'ordine
695 506.88	677 356.46	676 948.34	677 586.24	720 968.60	12 160 733.07	1
1 779 064.11	1 777 796.71	1 813 314.90	1 867 861.72	1 885 235.11	31 616 921.37	2
897 567.37	841 943.02	886 010.56	891 989.63	879 745.26	12 724 536.58	3
2 676 631.48	2 619 739.73	2 699 325.46	2 759 851.35	2 764 980.37	44 341 457.95	
6 214 418.20	6 129 859.94	6 449 763.86	6 014 859.05	6 926 715.72	119 645 511.62	4
12 897 271.47	10 221 401.40	8 832 715.32	6 486 322.57	7 923 276.18	112 558 930.41	5
2 163 594.64	2 522 057.38	3 604 380.64	4 244 394.69	5 492 713.80	27 565 273.01	6
21 275 284.31	18 873 318.72	18 886 859.82	16 745 576.32	20 342 705.70	259 769 715.04	
19 554 746.18	17 340 203.17	10 082 909.80	8 999 460.70	9 968 586.87	117 922 339.33	7
3 027 526.63	2 728 550.80	2 481 938.00	2 590 774.41	2 643 358.71	40 999 465.08	8
3 305 530.75	3 238 541.10	2 264 310.45	2 075 935.27	2 989 241.15	69 825 471.94	9
1 724 819.65	2 505 649.88	2 073 855.13	1 695 690.54	1 884 133.90	30 403 418.30	10
163 411.00	162 100.00	95 909.79	144 171.43	227 356.49	5 141 456.42	11
8 221 288.03	8 634 841.78	6 916 013.37	6 506 571.65	7 744 090.25	144 369 811.74	
8 221 288.03	8 634 841.78	6 916 013.37	6 506 571.65	7 744 090.25	144 369 811.74	
344 626.46	1 367 007.90	2 727 071.79	2 854 458.92	2 868 993.61	100 199 510.76	12
41 154 598.86	40 132 605.92	38 292 227.52	47 230 919.12	42 490 329.98	578 106 112.76	13
75 235 369.49	53 412 490.19	55 375 095.33	44 962 405.17	47 316 420.26	694 354 133.01	14
75 579 995.95	54 779 498.09	58 102 167.12	47 816 864.09	50 185 413.87	1 372 659 756.53	
116 734 589.81	94 912 103.31	96 394 394.68	95 047 783.21	92 675 743.85	1 372 659 756.53	
1 853 199.60	1 477 021.29	5 064 261.57	1 610 957.12	2 961 484.45	27 892 155.10	15
6 525 495.81	7 735 803.14	7 129 586.34	7 105 763.52	7 277 095.98	96 366 212.20	16
22 652 139.65	21 306 103.61	21 679 714.34	21 768 501.63	22 138 303.99	313 964 549.08	17
950 608.19	1 116 527.68	2 624 113.03	1 658 305.12	1 289 907.87	20 032 208.35	18
159 984 896.08	134 560 413.67	133 861 899.19	115 649 437.74	125 393 537.95	2 406 627 060.23	
201 139 489.94	174 693 018.80	172 154 126.75	162 880 356.86	167 883 867.93	2 409 508 933.39	
.....	.....	.....	.....	.....	30 491 000.00	
201 139 489.94	174 693 018.80	172 154 126.75	162 880 356.86	167 883 867.93	2 439 999 938.39	

bliche sui bilanci di altri Ministeri. Queste cifre non sono comprese nei primi totali delle righe n° 8, 9, 10 e 11, e delle righe n° 12, 13 e 14; sono però comprese nei secondi totali, come pure nei totali generali.

(1) Cioè: provincie napoletane lire 25,300,000, provincie siciliane lire 4,191,000.



## VIABILITÀ NELLE PROVINCIE

TAV. II.

Province	Superficie in chilometri quadrati	Popolazione al 31 dicembre 1876		Strade Nazionali A			
		assoluta	relativa	Lunghezza in chilometri	Chilometri		
					per 100 chilom. quadrati	per 10,000 abitanti	Media propor- zionale
<i>Piemonte.</i>							
Alessandria . . . . .	5 054.92	715 069	141.46	76.140	1.50	1.06	1.29
Cuneo . . . . .	7 135.65	645 693	90.48	213.792	2.90	3.31	3.10
Novara . . . . .	6 543.22	658 201	100.59	119.307	1.80	1.81	1.80
Torino . . . . .	10 534.91	1 008 633	95.74	297.812	2.80	2.95	2.87
<i>Liguria.</i>							
Genova . . . . .	4 114.45	744 037	180.84	125.280	3.00	1.68	2.24
Porto Maurizio . . . . .	1 209.75	130 579	107.91	67.261	5.50	5.15	5.32
<i>Lombardia.</i>							
Bergamo . . . . .	2 816.71	381 258	135.50	50.200	1.70	1.32	1.50
Brescia . . . . .	4 257.58	465 380	109.30	137.892	3.20	2.96	3.07
Como . . . . .	2 719.83	500 890	184.16	53.173	2.10	1.06	1.49
Cremona . . . . .	1 637.30	310 238	189.50	18.384	1.10	0.59	0.80
Mantova . . . . .	2 490.39	297 166	119.34	62.808	2.53	2.11	2.31
Milano . . . . .	2 992.20	1 048 446	350.41	...	...	...	...
Pavia . . . . .	3 845.20	469 656	140.40	24.444	0.70	0.52	0.60
Sondrio . . . . .	3 267.60	116 493	35.64	195.907	5.90	16.82	9.96
<i>Venezia.</i>							
Belluno . . . . .	3 291.78	186 356	56.61	150.640	5.30	8.08	6.55
Padova . . . . .	1 955.67	381 985	196.34	76.975	3.90	2.02	2.80
Rovigo . . . . .	1 686.19	212 649	126.12	...	...	...	...
Treviso . . . . .	2 437.60	375 005	153.87	171.993	7.00	4.59	5.66
Udine . . . . .	6 514.73	500 335	78.79	226.643	3.40	4.53	3.92
Venezia . . . . .	2 198.04	344 838	153.88	...	...	...	...
Verona . . . . .	2 747.34	333 174	139.48	72.785	2.60	1.90	2.22
Vicenza . . . . .	2 632.38	385 252	146.37	91.334	3.50	2.37	2.88

(1) Dalla Relazione generale che accompagna le monografie presentate dal Ministero dei Lavori pub-

## ITALIANE AL 31 DICEMBRE 1877. (1)

Province	Strade Provinciali B				Strade Comunali C			
	Lunghezza in chilometri	Chilometri			Lunghezza in chilometri	Chilometri		
		per 100 chilom. quadrati	per 10,000 abitanti	Media propor- zionale		per 100 chilom. quadrati	per 10,000 abitanti	Media propor- zionale
<i>Piemonte.</i>								
Alessandria . . . . .	659.413	13.00	9.22	10.94	4 710.761	93.20	65.87	78.35
Cuneo . . . . .	602.451	8.40	9.33	8.85	2 293.799	32.20	35.52	33.81
Novara . . . . .	638.750	9.70	9.70	9.70	2 621.084	40.00	39.82	39.91
Torino . . . . .	499.749	4.60	4.95	4.77	3 552.897	33.80	35.23	34.50
<i>Liguria.</i>								
Genova . . . . .	477.263	11.60	6.41	8.62	159.301	3.09	2.14	2.89
Porto Maurizio . . . . .	73.624	6.10	5.63	5.86	68.523	5.70	5.25	5.47
<i>Lombardia.</i>								
Bergamo . . . . .	415.422	14.30	10.89	12.46	1 403.025	49.80	36.80	42.80
Brescia . . . . .	425.059	9.90	9.13	9.51	2 590.628	60.90	55.66	58.28
Como . . . . .	354.006	13.00	7.07	9.59	2 034.109	74.70	40.60	55.70
Cremona . . . . .	300.135	18.30	9.67	13.30	1 581.096	96.50	50.97	70.13
Mantova . . . . .	302.932	12.16	10.19	11.13	2 215.705	88.98	74.56	81.44
Milano . . . . .	418.039	13.90	3.99	7.45	3 256.000	108.80	31.05	58.12
Pavia . . . . .	537.344	16.00	11.44	13.53	1 654.037	49.40	35.22	41.71
Sondrio . . . . .	15.991	0.50	1.37	0.83	173.358	5.30	14.88	8.88
<i>Venezia.</i>								
Belluno . . . . .	110.000	3.90	5.10	4.46	301.246	10.70	16.17	13.15
Padova . . . . .	197.550	10.10	5.17	7.23	1 861.661	95.20	48.73	68.11
Rovigo . . . . .	215.772	12.80	10.14	11.39	1 418.855	84.10	66.72	74.91
Treviso . . . . .	106.430	4.30	2.83	3.49	2 071.127	85.00	55.23	68.52
Udine . . . . .	193.755	3.00	3.87	3.41	2 124.445	32.60	42.46	37.20
Venezia . . . . .	213.148	9.70	6.18	7.74	986 038	44.80	28.59	35.78
Verona . . . . .	232.126	8.40	6.06	7.13	3 424.625	124.70	89.37	105.55
Vicenza . . . . .	244.537	9.30	6.34	7.68	1 180.816	44.80	30.65	37.05

blici all'Esposizione Universale di Parigi del 1878.

## VIABILITÀ NELLE PROVINCE

Segue Tav. II.

Province	Strade Comunali obbligatorie sufficiate dallo Stato				Totale viabilità ordinaria A + B + C			
	Lunghezza in chilometri	Chilometri			Lunghezza in chilometri	Chilometri		
		per 100 chilom. quadrati	per 10,000 abitanti	Media propor- zionale		per 100 chilom. quadrati	per 10,000 abitanti	Media propor- zionale
<i>Piemonte.</i>								
Alessandria . . . . .	138.868	2.75	1.94	2.31	5 446.314	107.70	76.16	90.55
Cuneo . . . . .	47.992	2.67	0.74	0.70	3 110.042	43.50	48.16	45.77
Novara . . . . .	65.915	1.01	1.00	1.00	3 379 141	51.50	51.33	51.41
Torino . . . . .	22.623	0.21	0.22	0.21	4 350.458	41.20	43.13	42.16
<i>Liguria.</i>								
Genova . . . . .	151.980	3.69	2.04	2.74	761.844	18.50	10.24	13.76
Porto Maurizio . . . . .	...	...	...	...	209.408	17.13	16.03	16.64
<i>Lombardia.</i>								
Bergamo . . . . .	3.474	1.19	0.91	1.04	1 868.647	66.30	49.01	57.00
Brescia . . . . .	0.070	0.02	0.02	0.02	3 153.570	74.00	67.76	70.81
Como . . . . .	14.633	0.54	0.28	0.39	2 411.288	89.80	48.73	66.78
Cremona . . . . .	...	...	...	...	1 899.615	115.90	61.23	84.24
Mantova . . . . .	2.289	0.09	0.08	0.08	2 581.445	103.66	86.86	94.88
Milano . . . . .	2.309	0.08	0.02	0.04	3 674.039	122.70	35.04	65.57
Pavia . . . . .	106.466	3.20	2.26	2.69	2 215.825	66.10	47.18	55.84
Sondrio . . . . .	26.096	0.79	2.24	1.33	385.256	11.70	33.07	19.67
<i>Venezia.</i>								
Belluno . . . . .	15.233	0.46	0.82	0.61	561.886	19.90	30.15	24.50
Padova . . . . .	...	...	...	...	2 136.183	109.20	55.92	78.14
Rovigo . . . . .	7.666	0.45	0.36	0.40	1 634.627	96.90	76.87	86.30
Treviso . . . . .	1.855	0.07	0.05	0.06	2 319.550	96.30	62.65	77.67
Udine . . . . .	4.557	0.69	0.90	0.79	2 544.843	39.00	50.86	44.54
Venezia . . . . .	...	...	...	...	1 199.186	54.50	34.67	43.47
Verona . . . . .	27.326	0.99	0.71	0.83	3 729.536	135.70	97.33	114.94
Vicenza . . . . .	9.635	0.36	0.25	0.30	1 516.687	57.60	39.36	47.61

## ITALIANE AL 31 DICEMBRE 1877.

Province	Strade ferrate				Totale generale della viabilità			
	Lunghezza in chilometri	Chilometri			Lunghezza in chilometri	Chilometri		
		per 100 chilom. quadrati	per 10,000 abitanti	Media propor- zionale		per 100 chilom. quadrati	per 10,000 abitanti	Media propor- zionale
<i>Piemonte.</i>								
Alessandria . . . . .	393.300	7.78	5.50	6.54	5 839.614	115.48	81.66	97.11
Cuneo . . . . .	199.000	2.79	3.08	2.93	3 309.042	46.29	51.24	48.70
Novara . . . . .	229.500	3.51	3.49	3.50	3 608.611	55.01	54.82	54.91
Torino . . . . .	345.700	3.28	3.43	3.35	4 696 158	44.48	46.56	45.51
<i>Liguria.</i>								
Genova . . . . .	307.300	7.47	4.13	5.56	1 069.344	25.97	14.37	19.31
Porto Maurizio . . . . .	59.000	4.88	4.52	4.69	268.408	22.18	20.55	21.36
<i>Lombardia.</i>								
Bergamo . . . . .	85.100	3.02	2.23	2.60	1 953.747	69.32	51.24	59.60
Brescia . . . . .	105.200	2.47	2.26	2.36	3 258.779	76.47	70.02	73.20
Como . . . . .	54.800	2.01	1.09	1.48	2 496.088	91.81	49.82	67.63
Cremona . . . . .	127.200	7.77	4.10	5.64	2 023.815	123.67	65.33	89.88
Mantova . . . . .	80.000	3.21	2.69	2.94	2 661.445	106.87	89.55	97.82
Milano . . . . .	301.900	10.09	2.88	5.39	3 975.939	132.79	37.92	70.96
Pavia . . . . .	212.700	6.36	4.53	5.37	2 428.525	72.46	51.71	61.21
Sondrio . . . . .	...	...	...	...	385.256	11.70	33.07	19.67
<i>Venezia.</i>								
Belluno . . . . .	...	...	...	...	561.886	19.90	30.15	24.50
Padova . . . . .	122.600	6.32	3.23	4.52	2 258.786	115.52	59.15	82.66
Rovigo . . . . .	89.700	5.32	4.22	4.74	1 724.327	102.22	81.09	91.05
Treviso . . . . .	74.500	3.06	1.99	2.46	2 424.050	99.36	64.64	80.14
Udine . . . . .	140.000	2.15	2.80	2.45	2 684.843	41.15	53.66	46.99
Venezia . . . . .	31.800	1.45	0.92	1.15	1 230.986	55.95	35.59	44.62
Verona . . . . .	177.200	6.45	4.63	5.46	3 906.736	142.15	101.96	120.40
Vicenza . . . . .	89.000	3.38	2.31	2.79	1 605.687	60.98	41.67	50.41

## VIABILITÀ NELLE PROVINCE

Segue Tav. II.

Province	Superficie in chilometri quadrati	Popolazione al 31 dicembre 1877		Strade Nazionali A			
		affoluta	relativa	Lunghezza in chilometri	Chilometri		
					per 100 chilom. quadrati	per 10,000 abitanti	Media propor- zionale
<i>Emilia.</i>							
Bologna . . . . .	3 601.76	451 053	125.23	39.131	1.10	0.87	0.98
Ferrara . . . . .	2 616.77	226 225	86.41	....	....	....	....
Forlì . . . . .	1 862.37	243 537	130.77	22.754	1.20	0.93	1.05
Modena . . . . .	2 501.48	279 185	111.64	112.353	4.40	4.02	4.20
Parma . . . . .	3 239.08	269 267	83.13	83.609	2.50	3.10	2.78
Piacenza . . . . .	2 499.56	228 630	91.47	41.506	1.70	1.82	1.76
Ravenna . . . . .	1 922.33	228 279	118.76	....	....	....	....
Reggio Emilia . . . . .	2 271.74	248 403	109.34	122.106	5.30	4.91	5.10
<i>Marche.</i>							
Ancona . . . . .	1 907.39	263 338	140.67	4.790	0.20	0.18	0.17
Ascoli . . . . .	2 095.56	206 731	98.65	....	....	....	....
Macerata . . . . .	2 736.63	241 426	88.21	87.816	3.60	3.64	3.62
Pesaro e Urbino . . . . .	2 964.12	219 540	74.06	129.388	4.30	5.89	5.03
<i>Toscana.</i>							
Arezzo . . . . .	3 309.00	236 003	71.29	40.737	1.20	1.73	1.44
Firenze . . . . .	5 873.54	787 992	134.17	192.189	3.20	2.44	2.79
Grosseto . . . . .	4 420.59	107 493	24.31	....	....	....	....
Livorno . . . . .	326.20	119 894	327.55	....	....	....	....
Lucca . . . . .	1 493.21	288 377	193.15	34.225	2.30	1.18	1.64
Massa-Carrara . . . . .	1 779.91	168 444	94.63	143.120	8.00	8.50	8.24
Pisa . . . . .	3 056.08	276 200	90.37	....	....	....	....
Siena . . . . .	3 794.46	207 889	54.77	....	....	....	....
<i>Umbria.</i>							
Perugia . . . . .	9 633.46	567 131	58.87	146.073	1.50	2.58	1.96

## ITALIANE AL 31 DICEMBRE 1877.

Province	Strade Provinciali B				Strade Comunali C			
	Lunghezza in chilometri	Chilometri			Lunghezza in chilometri	Chilometri		
		per 100 chilom. quadrati	per 10,000 abitanti	Media propor- zionale		per 100 chilom. quadrati	per 10,000 abitanti	Media propor- zionale
<i>Emilia.</i>								
Bologna . . . . .	364.157	10.10	8.07	9.03	2 931.275	81.40	64.98	72.73
Ferrara . . . . .	374.029	14.20	16.54	15.32	1 619.950	62.00	71.60	66.63
Forlì . . . . .	415.798	22.30	17.07	19.51	874.408	46.90	35.92	41.04
Modena . . . . .	233.723	9.30	8.37	8.82	1 287.793	51.50	46.13	48.73
Parma . . . . .	178.658	5.30	6.64	5.93	1 951.292	60.20	72.46	66.04
Piacenza . . . . .	251.143	10.00	10.98	10.48	1 362.115	54.50	59.57	56.97
Ravenna . . . . .	433.108	22.50	18.96	20.66	654.509	34.00	28.68	31.23
Reggio Emilia . . . . .	168.915	7.40	6.80	7.09	1 666.921	73.40	67.11	70.19
<i>Marche.</i>								
Ancona . . . . .	341.645	17.90	12.74	15.10	1 202.694	63.10	44.82	53.18
Ascoli . . . . .	454.864	21.70	22.00	21.85	497.756	23.70	24.07	23.88
Macerata . . . . .	292.106	12.00	12.10	12.05	974.631	39.90	40.37	40.13
Pesaro e Urbino . . . . .	287.300	9.70	13.08	11.26	677.540	22.90	30.87	26.59
<i>Toscana.</i>								
Arezzo . . . . .	485.964	14.70	20.59	17.40	1 216.704	36.70	51.55	43.49
Firenze . . . . .	963.955	16.50	12.14	14.15	3 387.562	57.60	42.98	49.85
Grosseto . . . . .	538.127	12.20	50.06	24.71	527.187	11.90	49.04	24.16
Livorno . . . . .	34.001	10.40	2.84	5.43	111.418	34.10	9.29	17.80
Lucca . . . . .	253.667	16.90	8.80	12.19	703.137	47.10	24.38	31.56
Massa-Carrara . . . . .	110.874	6.20	6.58	6.39	90.881	5.10	5.49	5.31
Pisa . . . . .	473.377	15.40	17.13	16.24	1 253.627	41.10	45.39	43.29
Siena . . . . .	686.397	18.10	33.02	24.45	1 376.241	36.30	66.39	49.02
<i>Umbria.</i>								
Perugia . . . . .	1 063.475	11.00	18.75	14.35	1 799.250	18.60	31.72	24.29

## VIABILITÀ NELLE PROVINCE

Segue Tav. II.

Province	Strade comunali obbligatorie suffidate dallo Stato				Totale viabilità ordinaria A + B + C			
	Lunghezza in chilometri	Chilometri			Lunghezza in chilometri	Chilometri		
		per 100 chilom. quadrati	per 10,000 abitanti	Media propor- zionale		per 100 chilom. quadrati	per 10,000 abitanti	Media propor- zionale
<i>Emilia.</i>								
Bologna . . . . .	24.768	0.68	0.54	0.61	3 334.563	92.60	73.92	82.73
Ferrara . . . . .	12.473	0.47	0.55	0.51	1 993.979	76.20	88.14	81.95
Forlì . . . . .	59.410	3.19	2.47	2.80	1 312.960	70.40	53.92	61.61
Modena . . . . .	17.052	0.68	0.61	0.64	1 633.869	65.20	58.52	61.77
Parma . . . . .	12.892	0.39	0.47	0.43	2 213.559	68.20	82.20	74.77
Piacenza . . . . .	17.454	0.69	0.76	0.72	1 654.764	66.20	72.37	69.22
Ravenna . . . . .	...	...	...	...	1 087.617	56.50	47.64	51.88
Reggio Emilia . . . . .	46.283	2.04	1.86	1.94	1 957.942	86.10	78.82	82.38
<i>Marche.</i>								
Ancona . . . . .	9.016	0.47	0.33	0.40	1 549.129	81.20	57.74	68.47
Ascoli . . . . .	61.384	2.93	2.96	2.94	952.620	45.40	46.08	45.73
Macerata . . . . .	18.387	0.67	0.76	0.71	1 354.553	55.50	56.11	55.80
Pesaro e Urbino . . . . .	32.636	1.10	1.48	1.27	1 094.228	36.90	49.84	42.88
<i>Toscana.</i>								
Arezzo . . . . .	5.070	0.18	0.21	0.19	1 743.405	52.60	73.87	62.33
Firenze . . . . .	18.644	0.32	0.24	0.28	4 543.706	77.30	57.66	66.76
Grosseto . . . . .	65.849	1.48	6.12	3.01	1 065.314	24.10	99.10	48.87
Livorno . . . . .	9.389	2.88	0.78	1.50	145.419	44.50	12.12	23.22
Lucca . . . . .	19.823	1.32	0.68	0.94	991.029	66.30	34.36	47.73
Massa-Carrara . . . . .	34.108	1.91	2.02	1.96	344.875	19.30	20.47	19.87
Pisa . . . . .	2.524	0.08	0.09	0.08	1 727.004	56.50	62.52	59.53
Siena . . . . .	78.645	2.07	3.78	2.80	2 062.638	54.40	99.22	73.47
<i>Umbria.</i>								
Perugia . . . . .	118.986	1.26	2.15	1.64	3 008.798	31.10	53.05	40.62

## ITALIANE AL 31 DICEMBRE 1877.

Province	Strade ferrate				Totale generale di viabilità			
	Lunghezza in chilometri	Chilometri			Lunghezza in chilometri	Chilometri		
		per 100 chilom. quadrati	per 10,000 abitanti	Media propor- zionale		per 100 chilom. quadrati	per 10,000 abitanti	Media propor- zionale
<i>Emilia.</i>								
Bologna . . . . .	168.400	4.67	3.73	4.18	3 502.963	97.27	77.65	86.91
Ferrara . . . . .	21.500	0.82	0.95	0.88	2 015.479	77.02	89.09	82.83
Forlì . . . . .	71.900	3.86	2.95	3.38	1 384.860	74.26	56.87	61.98
Modena . . . . .	40.800	1.63	1.46	1.55	1 674.669	66.83	50.93	63.23
Parma . . . . .	36.200	1.12	1.34	1.23	2 249.759	69.32	83.54	76.10
Piacenza . . . . .	54.100	2.16	2.36	2.26	1 708.864	68.36	74.73	71.48
Ravenna . . . . .	60.200	3.13	2.64	2.87	1 147.817	59.63	50.23	54.75
Reggio Emilia . . . . .	42.600	1.88	1.71	1.81	2 000.542	87.93	80.53	84.17
<i>Marche.</i>								
Ancona . . . . .	143.300	7.51	5.34	6.33	1 692.429	88.71	63.08	74.80
Ascoli . . . . .	46.400	2.21	2.24	2.23	999.020	47.61	48.32	47.96
Macerata . . . . .	18.300	0.67	0.76	0.71	1 372.853	56.17	56.87	56.51
Pesaro e Urbino . . . . .	38.600	1.30	1.76	1.51	1 132.828	38.20	51.60	44.40
<i>Toscana.</i>								
Arezzo . . . . .	78.500	2.40	3.33	2.81	1 821.005	55.00	77.20	65.16
Firenze . . . . .	207.300	3.53	2.63	3.05	4 751.006	80.83	60.29	69.81
Grosseto . . . . .	147.200	3.33	13.69	6.75	1 212.514	27.43	112.79	55.62
Livorno . . . . .	3.600	1.10	0.30	0.57	149.019	45.60	12.42	23.79
Lucca . . . . .	63.800	4.27	2.21	3.07	1 054.829	70.57	36.57	50.80
Massa e Carrara . . . . .	19.100	1.07	1.13	1.10	363.975	20.37	21.60	20.97
Pisa . . . . .	222.800	7.29	8.07	7.67	1 949.804	63.79	70.59	67.30
Siena . . . . .	175.800	4.63	8.46	6.26	2 238.433	59.03	107.68	79.73
<i>Umbria.</i>								
Perugia . . . . .	333.200	3.46	5.87	4.55	3 311.908	34.56	53.02	45.17

## VIABILITÀ NELLE PROVINCIE

Segue Tav. II.

Province	Superficie in chilometri quadrati	Popolazione al 31 dicembre 1877		Strade Nazionali A			
		assoluta	relativa	Lunghezza in chilometri	Chilometri		
					per 100 chilom. quadrati	per 10,000 abitanti	Media propor- zionale
<i>Lazio.</i>							
Roma . . . . .	11 917.13	841 140	70.58	130.391	1.10	1.55	1.30
<i>Abruzzi.</i>							
Aquila . . . . .	6 500.00	347 448	53.45	241.812	3.70	6.96	5.07
Campobasso . . . . .	4 603.91	371 814	80.76	324.276	7.10	8.73	7.87
Chieti . . . . .	2 861.46	345 224	120.65	...	...	...	...
Teramo . . . . .	3 324.74	250 711	75.40	55.218	1.60	2.20	1.87
<i>Campania.</i>							
Avellino . . . . .	3 649.20	383 662	105.14	165.017	4.50	4.30	4.40
Benevento . . . . .	1 782.51	239 278	134.24	40.000	2.30	1.67	1.96
Caserta . . . . .	5 974.78	722 524	120.92	18.347	0.30	0.25	0.27
Napoli . . . . .	1 065.56	929 382	872.65	...	...	...	...
Salerno . . . . .	5 505.95	560 136	101.73	215.641	3.90	3.85	3.87
<i>Puglie.</i>							
Bari . . . . .	5 936.92	641 601	108.07	96.865	1.70	1.54	1.61
Foggia . . . . .	7 648.40	329 637	43.10	50.590	0.70	1.53	1.03
Lecce . . . . .	8 529.75	516 977	60.60	...	...	...	...
<i>Basilicata.</i>							
Potenza . . . . .	10 675.97	522 722	48.96	478.505	4.50	9.15	6.42
<i>Calabria.</i>							
Catanzaro . . . . .	5 975.10	420.872	70.45	251.029	4.20	5.96	5.00
Cosenza . . . . .	7 358.04	453 618	61.64	299.667	4.00	6.61	5.14
Reggio Calabria . . . . .	3 923.99	366 282	93.30	168.948	4.30	4.61	4.45

## ITALIANE AL 31 DICEMBRE 1877.

Province	Strade Provinciali B				Strade Comunali C			
	Lunghezza in chilometri	Chilometri			Lunghezza in chilometri	Chilometri		
		per 100 chilom. quadrati	per 10,000 abitanti	Media propor- zionale		per 100 chilom. quadrati	per 10,000 abitanti	Media propor- zionale
<i>Lazio.</i>								
Roma . . . . .	1 105.286	9.40	13.14	11.11	1 631.890	13.60	19.40	16.24
<i>Abruzzi.</i>								
Aquila . . . . .	253.979	3.90	7.31	5.34	149.431	2.30	4.30	3.14
Campobasso . . . . .	106.662	2.30	2.87	2.57	128.666	2.70	3.45	3.05
Chieti . . . . .	364.684	1.30	10.57	3.71	66.000	0.20	1.91	0.56
Teramo . . . . .	212.396	6.40	8.49	7.35	225.213	6.80	8.98	7.80
<i>Campania.</i>								
Avellino . . . . .	405.227	11.10	10.56	10.85	232.005	6.40	6.05	6.22
Benevento . . . . .	232.775	13.00	9.73	11.25	120.558	6.70	5.04	5.81
Caserta . . . . .	734.773	12.30	10.17	11.18	593.643	9.90	8.21	9.01
Napoli . . . . .	347.103	32.50	3.73	11.01	192.879	18.10	2.08	6.14
Salerno . . . . .	350.639	6.40	6.26	6.33	509.283	9.20	9.09	9.15
<i>Puglie.</i>								
Bari . . . . .	586.696	9.90	9.12	9.50	1 377.288	23.10	21.45	22.26
Foggia . . . . .	545.017	7.10	16.52	10.83	1 326.819	17.30	40.27	27.01
Lecce . . . . .	666.431	7.80	12.89	10.03	1 620.226	18.90	31.34	24.34
<i>Basilicata.</i>								
Potenza . . . . .	240.356	2.20	4.60	3.18	160.811	1.50	3.08	2.15
<i>Calabria.</i>								
Catanzaro . . . . .	107.966	1.80	2.56	2.15	90.708	1.50	2.16	1.80
Cosenza . . . . .	112.992	1.50	2.48	1.93	64.954	0.90	1.43	1.13
Reggio Calabria . . . . .	179.034	4.50	4.89	4.69	199.984	5.10	5.46	5.28

## VIABILITÀ NELLE PROVINCE

Segue Tav. II.

Province	Strade Comunali obbligatorie suffidate dallo Stato				Totale viabilità ordinaria A + B + C			
	Lunghezza in chilometri	Chilometri			Lunghezza in chilometri	Chilometri		
		per 100 chilom. quadrati	per 10,000 abitanti	Media propor- zionale		per 100 chilom. quadrati	per 10,000 abitanti	Media propor- zionale
<i>Lazio.</i>								
Roma . . . . .	26.994	0.22	0.32	0.27	2 887.567	24.10	34.09	28.64
<i>Abruzzi.</i>								
Aquila . . . . .	117.968	1.81	3.39	2.47	645.222	9.90	18.57	13.56
Campobasso . . . . .	12.560	0.27	0.33	0.30	559.604	12.10	15.05	13.50
Chieti . . . . .	7.100	0.24	0.20	0.22	430.684	1.50	12.48	4.32
Teramo . . . . .	56.623	1.70	2.25	1.95	492.827	14.70	19.66	17.00
<i>Campania.</i>								
Avellino . . . . .	45.042	1.23	1.16	1.19	802.249	22.00	20.91	21.45
Benevento . . . . .	30.509	1.76	1.26	1.49	393.333	22.00	16.44	19.02
Caserta . . . . .	198.150	3.32	2.74	3.01	1 346.763	22.50	18.63	20.48
Napoli . . . . .	13.191	1.23	0.14	0.41	539.982	50.60	5.81	17.15
Salerno . . . . .	60.114	1.09	1.07	1.08	1 075.563	10.50	19.20	19.34
<i>Puglie.</i>								
Bari . . . . .	15.527	0.25	0.24	0.25	2 060.849	34.70	32.12	33.39
Foggia . . . . .	70.949	0.92	2.15	1.40	1 922.426	25.10	53.32	33.25
Lecce . . . . .	65.592	0.74	1.23	0.95	2 286.657	26.80	44.23	34.42
<i>Basilicata.</i>								
Potenza . . . . .	36.875	0.34	0.70	0.49	879.672	8.20	16.82	11.75
<i>Calabria.</i>								
Catanzaro . . . . .	53.585	0.81	1.03	0.91	449.703	7.50	10.63	8.95
Cosenza . . . . .	11.352	0.15	0.25	0.20	477.613	6.40	10.52	8.20
Reggio Calabria . . . . .	197.143	5.02	5.10	5.06	547.966	13.90	14.96	14.42

## ITALIANE AL 31 DICEMBRE 1877.

Lunghezza in chilometri	Strade ferrate			Totale generale di viabilità			Province	
	Lunghezza in chilometri	Chilometri		Lunghezza in chilometri	Chilometri			
		per 100 chilom. quadrati	per 10,000 abitanti		Media propor- zionale	per 100 chilom. quadrati		per 10,000 abitanti
<i>Lazio.</i>								
340.700	2.85	4.05	3.40	3 208.267	26.95	38.14	32.06	Roma.
<i>Abruzzi.</i>								
80.000	1.22	2.30	1.68	725.222	11.12	20.87	15.21	Aquila.
25.100	0.55	0.67	0.61	584.704	12.65	15.72	14.11	Campobasso.
121.000	4.23	3.50	3.85	551.684	5.73	15.98	9.57	Chieti.
68.700	2.07	2.74	2.38	561.527	16.77	22.40	19.38	Teramo.
<i>Campania.</i>								
37.400	1.02	0.97	1.00	839.649	23.02	21.88	22.44	Avellino.
72.300	4.05	3.02	3.50	465.633	23.05	19.46	22.51	Benevento.
175.000	2.93	2.42	2.66	1 521.763	25.43	21.05	23.14	Caserta.
58.700	5.51	0.63	1.86	508.632	56.11	6.44	19.00	Napoli.
123.200	2.24	2.20	2.22	1 198.763	21.74	21.40	21.56	Salerno.
<i>Puglie.</i>								
183.800	3.09	2.86	2.98	2 241.649	37.79	34.98	36.36	Bari.
210.500	2.75	6.08	4.19	2 122.926	27.85	64.40	42.44	Foggia.
229.300	2.69	4.43	3.45	2 515.957	29.49	48.65	37.88	Lecce.
<i>Basilicata.</i>								
122.000	1.13	2.31	1.62	1 001.672	9.33	10.13	13.36	Potenza.
<i>Calabria.</i>								
153.000	2.56	3.63	3.05	602.703	10.06	14.31	12.00	Catanzaro.
166.000	2.25	3.66	2.87	643.613	8.65	14.13	11.07	Cosenza.
133.000	3.38	3.63	3.51	630.966	17.23	18.50	17.93	Reggio Calabria.

## VIABILITÀ NELLE PROVINCE

Segue Tav. II.

Province	Superficie in chilometri quadrati	Popolazione al 31 dicembre 1877		Strade Nazionali A			
		assoluta	relativa	Lunghezza in chilometri	Chilometri		
					per 100 chilom. quadrati	per 10,000 abitanti	Media propor- zionale
<i>Sicilia.</i>							
Caltanissetta . . . . .	3 768.82	245 130	65.03	123.868	3.20	5.05	4.02
Catania . . . . .	5 102.19	524 305	102.76	180.623	3.50	3.44	3.47
Girgenti . . . . .	3 861.32	308 435	79.86	39.518	1.00	1.28	1.13
Messina . . . . .	4 579.00	438 930	95.85	84.451	1.80	1.92	1.87
Palermo . . . . .	5 086.91	655 729	128.90	221.239	4.30	3.37	3.80
Siracusa . . . . .	3 697.12	311 786	84.83	93.685	2.50	3.00	2.74
Trapani . . . . .	3 145 51	252 230	80.20	59.505	1.80	2.36	2.06
<i>Sardegna.</i>							
Cagliari . . . . .	13 615.40	405 544	29.78	662.713	4.80	16.34	8.84
Sassari . . . . .	10 726.65	252 935	23.57	862.304	8.10	34.09	16.61
<i>Regno.</i>							
Piemonte . . . . .	29 268.70	3 027 596	103.40	707.051	2.40	2.33	2.36
Liguria . . . . .	5 324.20	874 616	164.27	192.541	3.61	2.20	2.82
Lombardia . . . . .	23 526.81	3 589 527	152.20	512.808	2.30	1.51	1.86
Venezia . . . . .	23 463.73	2 769 594	118.04	790.370	3.37	2.85	3.10
Emilia . . . . .	20 515.09	2 174 579	106.00	421.459	2.05	1.91	1.99
Marche . . . . .	9 703.70	936 035	96.45	221.914	2.28	2.37	2.32
Toscana . . . . .	24 052.99	2 192 292	91.14	410.271	1.70	1.87	1.78
Umbria . . . . .	9 633.46	567 131	58.87	146.073	1.50	2.58	1.96
Lazio . . . . .	11 917.13	841 140	70.58	130.391	1.10	1.55	1.30
Abruzzi . . . . .	17 290.11	1 315 197	76.02	621.306	3.59	4.71	4.11
Campania . . . . .	17 978.00	2 834 982	157.69	439.005	2.44	1.55	1.94
Puglia . . . . .	22 115.07	1 488 218	67.29	147.455	0.66	0.99	0.81
Basilicata . . . . .	10 675.97	522 772	48.96	478.505	4.50	9.15	6.42
Calabria . . . . .	17 257.13	1 210 772	71.88	719.644	4.16	5.80	4.91
Sicilia . . . . .	29 241.27	2 736 545	93.72	802.889	2.74	2.94	2.83
Sardegna . . . . .	24 342.05	658 479	27.05	1 525.017	6.27	23.11	12.04
Totale . . . . .	296 305.41	27 769 475	93 75	8 296.779	2.80	2.98	2.88

## ITALIANE AL 31 DICEMBRE 1877.

Province	Strade Provinciali B				Strade Comunali C			
	Lunghezza in chilometri	Chilometri			Lunghezza in chilometri	Chilometri		
		per 100 chilom. quadrati	per 10,000 abitanti	Media propor- zionale		per 100 chilom. quadrati	per 10,000 abitanti	Media propor- zionale
<i>Sicilia.</i>								
Caltanissetta . . . . .	321.243	8.60	13.10	10.61	20.860	0.55	0.85	0.69
Catania . . . . .	290.678	5.70	5.54	5.62	328.176	6.40	6.26	6.33
Girgenti . . . . .	254.519	6.60	8.25	7.38	70.129	1.80	2.27	2.02
Messina . . . . .	242.056	5.30	5.51	5.40	46.298	1.00	1.06	1.03
Palermo . . . . .	437.648	8.60	6.67	7.57	176.471	3.50	2.69	3.07
Siracusa . . . . .	604.175	16.30	19.38	17.77	137.646	3.70	4.41	4.04
Trapani . . . . .	271.179	8.70	10.75	9.67	48.475	1.50	1.92	1.70
<i>Sardegna.</i>								
Cagliari . . . . .	412.755	3.00	10.17	5.52	252.563	1.80	6.25	3.35
Sassari . . . . .	89.094	0.80	3.52	1.68	151.560	1.40	5.99	2.90
<i>Regno.</i>								
Piemonte . . . . .	2 400.363	8.20	7.92	8.05	13 178.541	45.03	43.52	44 27
Liguria . . . . .	550.887	10.35	6.30	8.07	227.821	4.28	2.60	3.33
Lombardia . . . . .	2 768.928	11.76	7.71	9.52	11 907.958	63.36	41.53	51.30
Venezia . . . . .	1 513.318	6.45	5.46	5.93	13 368.813	55.94	48.26	52.42
Emilia . . . . .	2 419.531	11.78	11.11	11.44	12 348.263	60.17	56.77	58.44
Marche . . . . .	1 375.915	14.18	11.70	14.40	3 352.621	34.55	35.71	35.12
Toscana . . . . .	3 546.362	11.71	16.19	13.78	8 666.757	36.03	39.57	37.73
Umbria . . . . .	1 063.475	11.00	18.75	14.35	1 799.250	18.60	31.72	24.29
Lazio . . . . .	1 105.236	9.40	13.14	11.11	1 631.890	13.60	19.40	16.24
Abruzzi . . . . .	937.721	5.42	7.10	6.22	569.310	3.29	4.31	3.77
Campania . . . . .	2 070.517	11.50	7.30	9.16	1 648.363	9.16	5.81	7.30
Puglia . . . . .	1 798.144	8.14	12.07	9.91	4 324.333	19.56	29.02	23.82
Basilicata . . . . .	240.356	2.20	4.60	3.18	160.811	1.50	3.08	2.15
Calabria . . . . .	399.992	2.31	3.22	2.72	355.646	2.05	2.87	2.42
Sicilia . . . . .	2 421.498	8.28	8.84	8.55	828.055	2.83	2.98	2.90
Sardegna . . . . .	501.849	2.06	7.60	3.95	401.123	1.65	6.08	3.16
Totale . . . . .	5 114.142	8 47	9.01	8.75	77 772.563	26.24	28.00	27.10

## VIABILITÀ NELLE PROVINCE

Segne Tav. II.

Province	Strade Comunali obbligatorie suffidate dallo Stato				Totale viabilità ordinaria A + B + C			
	Lunghezza in chilometri	Chilometri			Lunghezza in chilometri	Chilometri		
		per 100 chilom. quadrati	per 10,000 abitanti	Media propor- zionale		per 100 chilom. quadrati	per 10,000 abitanti	Media propor- zionale
<i>Sicilia.</i>								
Caltanissetta . . . . .	...	...	...	...	465.971	12.35	19.00	15.32
Catania . . . . .	2.724	0.05	0.05	0.05	799.477	15.60	15.24	15.72
Girgenti . . . . .	18.396	0.47	0.59	0.53	364.166	9.40	11.80	10.53
Messina . . . . .	16.090	0.35	0.36	0.35	372.805	8.10	8.49	8.30
Palermo . . . . .	17.741	0.34	0.27	0.30	835.358	16.40	12.73	14.45
Siracusa . . . . .	6.729	0.18	0.22	0.20	835.506	22.50	26.79	24.56
Trapani . . . . .	12.809	0.40	0.50	0.45	379.159	12.00	15.03	13.42
<i>Sardegna.</i>								
Cagliari . . . . .	31.823	0.23	0.78	0.42	1 328.031	9.60	32.74	17.73
Sassari . . . . .	43.756	0.40	1.73	0.83	1 102.933	10.30	48.60	21.19
<i>Regno.</i>								
Piemonte . . . . .	275.398	0.94	0.90	0.92	16 235.955	55.63	53.77	54.68
Liguria . . . . .	151.980	3.69	2.04	2.74	971.252	18.24	11.10	14.22
Lombardia . . . . .	155.337	0.66	0.42	0.53	18 219.694	77.42	50.75	62.68
Venezia . . . . .	66.272	0.28	0.24	0.26	15 672.501	66.76	56.57	61.45
Emilia . . . . .	190.332	0.92	0.88	0.90	15 189.253	74.00	69.82	71.87
Marche . . . . .	121.423	1.25	1.29	1.27	4 950.530	51.01	52.78	51.84
Toscana . . . . .	234.052	0.98	1.07	1.02	12 623.390	52.47	57.63	53.39
Umbria . . . . .	118.986	1.26	2.15	1.64	3 008.798	31.10	53.05	40.62
Lazio . . . . .	26.994	0.22	0.32	0.27	2 867.567	24.10	34.09	28.64
Abruzzi . . . . .	194.251	1.12	1.47	1.28	2 128.337	12.30	16.12	14.10
Campania . . . . .	347.006	1.93	1.22	1.53	4 157.890	23.10	14.66	18.40
Puglie . . . . .	150.068	0.67	1.00	0.82	6 269.932	28.39	42.08	31.54
Basilicata . . . . .	36.875	0.34	0.70	0.49	879.672	8.20	16.82	11.75
Calabria . . . . .	262.080	1.51	2.11	1.78	1 475.232	8.52	11.89	10.05
Sicilia . . . . .	74.489	0.25	0.27	0.26	4 052.412	13.85	14.76	14.28
Sardegna . . . . .	75.579	0.31	1.14	0.59	2 430.989	9.98	36.79	19.15
Totale . . . . .	2 481.122	0.83	0.89	0.86	111 183.484	37.51	40.03	38.73

## ITALIANE AL 31 DICEMBRE 1877.

Lunghezza in chilometri	Strade ferrate			Totale generale della viabilità			Province	
	Chilometri			Lunghezza in chilometri	Chilometri			
	per 100 chilom. quadrati	per 10,000 abitanti	Media propor- zionale		per 100 chilom. quadrati	per 10,000 abitanti		Media propor- zionale
<i>Sicilia.</i>								
68.500	1.82	2.79	2.25	534.471	14.17	21.79	17.57	Caltanissetta.
146.600	2.87	2.80	2.83	946.077	18.47	18.04	18.25	Catania.
70.500	1.83	2.28	2.04	434.666	11.23	14.08	12.57	Girgenti.
52.000	1.13	1.18	1.16	424.805	9.23	9.67	9.46	Messina.
94.700	1.86	1.44	1.64	930.058	18.26	14.17	16.08	Palermo.
63.700	1.72	2.04	1.88	899.203	24.22	28.83	26.42	Siracusa.
...	...	...	...	379.159	12.00	15.03	13.42	Trapani.
<i>Sardegna.</i>								
131.000	0.96	3.23	1.76	1 459.031	10.56	35.97	19.52	Cagliari.
67.000	0.62	2.65	1.28	1 169.958	10.92	46.25	22.47	Sassari.
<i>Regno.</i>								
1 167.500	3.99	3.85	3.92	17 453.455	59.62	57.62	58.60	Piemonte.
366.500	6.88	4.18	5.34	1 337.752	25.12	15.28	19.56	Liguria.
966.900	4.11	2.70	3.33	19 186.594	81.53	53.45	66.01	Lombardia.
724.800	3.09	2.62	2.84	16 397.301	69.85	59.19	61.29	Venezia.
495.700	2.41	2.30	2.35	15 684.953	76.43	72.12	74.22	Emilia.
246.600	2.54	2.63	2.58	5 197.139	53.55	55.41	54.42	Marche.
918.100	3.81	4.19	3.99	13 541.490	56.28	61.82	57.38	Toscana.
333.200	3.46	5.87	4.55	3 341.998	31.56	58.92	45.17	Umbria.
340.700	2.85	4.05	3.40	3 208.287	26.95	38.14	32.06	Lazio.
294.800	1.70	2.23	1.93	2 423.137	14.00	18.35	16.03	Abruzzi.
466.600	2.60	1.64	2.06	4 621.490	25.70	16.30	20.46	Campania.
623.600	2.82	4.18	3.43	6 893.532	31.21	46.26	37.97	Puglie.
122.000	1.13	2.31	1.62	1 001.672	9.33	19.13	13.36	Basilicata.
452.000	2.61	3.61	3.08	1 927.282	11.13	15.53	13.13	Calabria.
496.000	1.69	1.81	1.75	4 548.442	15.54	16.57	16.03	Sicilia.
198.000	0.81	3.00	1.55	2 628.989	10.79	39.79	20.70	Sardegna.
8 213.000	2.77	2.95	2.86	119 393.484	40.28	42.98	41.59	



**IMPORTO DEI LAVORI DI COSTRUZIONE E DEL MATERIALE DI DOTAZIONE**  
delle ferrovie italiane in esercizio al 1° gennaio 1878.

TAV. III.

Indicazione della rete	Lunghezza chilometrica	Importo dei lavori di costruzione				Importo del materiale		Totale importo delle costruzioni e del materiale	
		Parziale per linee	Medio per chilometro	Completivo per rete	Medio generale per chilometro	Completivo per rete	Medio per chilometro	Completivo per rete	Medio generale per chilometro

*Rete esercitata dalla già Società dell'Alta Italia.*

Linee riscattate colla Convenzione di Basilea . . . . .	1 943	610 000 000	313 947	1 027 407 000	297 885	141 896 800	41 141	1 169 303 800	339 026
Linee dello Stato (Toscano-Liguri, Savona-Bra, Cairo-Acqui e Novara-Gozzano) . . . . .	611	261 571 000	428 103						
Linee di cui lo Stato è comproprietario . . . . .	419	73 444 000	175 188						
Linee di Società diverse . . . . .	476	82 392 000	173 092						

*Rete esercitata dalla Società delle Romane.*

Linee proprie della Società . . . . .	1 509	436 972 000	289 577	458 124 000	279 685	35 094 000	21 425	493 218 000	301 110
Linea Asciano-Grosseto (costrutta dallo Stato) . . . . .	85	16 500 000	194 118						
Linee di Società diverse . . . . .	44	4 652 000	105 727						

*Rete esercitata dalla Società delle Meridionali.*

Rete Meridionale . . . . .	1 443	391 630 000	271 400	391 630 000	271 400	34 483 000	23 897	426 113 000	295 297	
Rete Calabro-Sicula . . . . .	640	Linee del primo periodo . . . . .	136 850 000	213 828	274 810 000	241 697	22 292 000	19 606	297 102 000	261 303
		Linee del secondo periodo . . . . .	497	137 960 000						

*Ferrovie esercitate da Società diverse.*

Ferrovie Sarde . . . . .	198	39 149 000	197 722	39 149 000	197 722	1 881 000	9 500	41 030 000	207 222	
Ferrovia Torino-Ciriè-Lanzo . . . . .	32	3 670 000	114 687	3 670 000	114 687	1 148 000	35 875	4 818 000	150 562	
Ferrovia Vicenza-Thiene-Schio . . . . .	30	3 500 000	116 667	3 500 000	116 667	600 000	20 000	4 100 000	136 667	
Ferrovie . . . . .	61	Vicenza-Treviso . . . . .	11 600 000	108 411	11 600 000	108 411	1 700 000	15 888	13 300 000	124 299
		Padova-Bassano . . . . .								
Ferrovia Torino-Rivoli (a scartamento ridotto) . . . . .	12	489 200	40 787	489 200	40 767	251 900	20 992	741 100	61 759	
<i>Totale e medie . . . . .</i>	<i>8 016</i>	<i>....</i>	<i>....</i>	<i>2 210 379 200</i>	<i>274 718</i>	<i>239 346 700</i>	<i>29 747</i>	<i>2 449 725 900</i>	<i>304 465</i>	

L'importo dei lavori di costruzione e del materiale mobile per le linee riscattate colla Convenzione di Basilea è conforme a quello indicato nell'analogo prospetto della relazione statistica per l'anno 1876, perchè non essendo ancora liquidati i conti presentati dalla Società del Sud dell'Austria, per lavori eseguiti sulle ferrovie dell'Alta Italia, durante il periodo dal 10 luglio 1876 a tutto dicembre 1877, non è accertata la somma che dovrà essere portata in aumento a quella del preaccennato prospetto. Nel costo dei lavori di costruzione delle ferrovie Calabro-Sicule, tanto per le linee del primo periodo, quanto per quelle del secondo, è compreso il solo importo dei lavori eseguiti a tutto il 1877 per le linee e per tronchi che alla stessa epoca si trovavano in esercizio. Il detto costo non comprende quindi le spese approvate ed in corso di approvazione che si rendono necessarie per provvedere all'esecuzione degli importanti lavori di compimento e di consolidamento, i quali, più specialmente per le linee del secondo periodo, saranno causa di sensibili aumenti sulle somme sopra esposte ed il cui importo non si potrà dare che a liquidazione compiuta. Nella lunghezza delle ferrovie non sono compresi i tratti comuni a due o più linee.

N.B. Questi dati furono desunti in parte da pubblicazioni fatte dalla Direzione generale delle strade ferrate, ed in parte dalle Relazioni ai Consigli d'amministrazione delle diverse Società ferroviarie.

**IMPORTO DEI LAVORI DI COSTRUZIONE E DEL MATERIALE DI DOTAZIONE**  
delle ferrovie italiane in esercizio al 1° gennaio 1879.

Tav. III bis.

Indicazione della rete	Lunghezza chilometrica	Importo dei lavori di costruzione				Importo del materiale		Totale importo delle costruzioni e del materiale	
		Parziale per linee	Medio per chilometro	Completivo per rete	Medio generale per chilometro	Completivo per rete	Medio per chilometro	Completivo per rete	Medio generale per chilometro

*Rete esercitata dalla Società dell'Alta Italia.*

Linee riscattate colla Convenzione di Basilea . . . . .	1 984	(1) 679 425 000	287 484	1 019 690 000	292 174	(1) 125 532 000	35 969	1 145 222 000	328 143
Linee di cui lo Stato è comproprietario . . . . .	380								
Linee dello Stato (Toscano-Liguri, Savona-Bra, Cairo-Acqui e Novara-Gozzano) . . . . .	611	(1) 248 808 000	407 214						
Linee di Società diverse . . . . .	515	91 475 000	177 586						

*Rete esercitata dalla Società delle Romane.*

Linee proprie della Società . . . . .	1 509	437 624 000	290 009	459 616 000	278 724	35 593 000	21 584	495 209 000	300 308
Linea Asciano-Grosseto (costrutta dallo Stato) . . . . .	85	16 510 000	194 235						
Linee di Società diverse . . . . .	55	5 482 000	99 672						

*Rete esercitata dalla Società delle Meridionali.*

Rete Meridionale (di proprietà sociale) . . . . .	1 443	394 200 000	273 180	394 200 000	273 180	35 260 000	24 435	429 460 000	297 616
Rete Calabro-Sicula (di proprietà dello Stato) . . . . .	1 143	(2) 293 396 000	256 689	293 396 000	256 689	22 600 000	19 772	315 996 000	276 461

*Ferrovie esercitate da Società diverse.*

Ferrovie Sarde . . . . .	230	(3) 45 773 000	199 013	45 773 000	199 013	1 670 000	7 260	47 443 000	206 273
Ferrovia Torino-Cirié-Lanzo . . . . .	32	3 670 000	114 687	3 670 000	114 687	1 148 000	35 875	4 818 000	150 562
Ferrovia Vicenza-Thiene-Schià . . . . .	30	3 500 000	116 667	3 500 000	116 667	600 000	20 000	4 100 000	136 667
Ferrovie . . . . .	61	11 600 000	108 411	11 600 000	108 411	1 700 000	15 888	13 300 000	124 299
{ Vicenza-Treviso . . . . .	61								
{ Padova-Bassano . . . . .	46								
Ferrovia Settimo-Rivarolo . . . . .	23	1 700 000	73 913	1 700 000	73 913	....	....	1 700 000	73 913
Ferrovia Torino-Rivoli (a scartamento ridotto) . . . . .	12	489 200	40 787	489 200	40 787	251 900	20 992	741 100	61 759
<i>Totale e medie . . . . .</i>	<i>8 159</i>	<i>....</i>	<i>....</i>	<i>2 233 634 200</i>	<i>273 763</i>	<i>224 354 900</i>	<i>27 498</i>	<i>2 457 989 100</i>	<i>301 273</i>

(1) Nel concetto che l'importo dei lavori di costruzione delle ferrovie di proprietà dello Stato, non che quello del materiale di dotazione dell'intera rete pure appartenente allo Stato, sia rappresentato da quanto effettivamente costano allo Stato medesimo, si sono ammesse le soprannotate cifre che corrispondono all'ammontare dei pagamenti fatti a tutto il 1878 coi fondi stanziati nei bilanci dello Stato ed al capitale corrispondente agli oneri per annualità che fanno carico ai bilanci medesimi.

(2) Si ripetono le cose dette alla precedente annotazione n° 1. Si avverte però che nell'importo dei lavori di costruzione sono comprese anche le spese relative ai tratti di linea non ancora ultimati, per cui l'importo medio chilometrico stabilito in base alla lunghezza delle linee in esercizio al 31 dicembre 1878, non può dirsi assolutamente esatto.

(3) Anche per queste ferrovie occorre l'avvertenza di cui nella annotazione n° 2 che precede, cioè, che nell'importo dei lavori di costruzione sono comprese anche le spese per le linee dette di 2ª categoria non ancora aperte all'esercizio.

*Avvertenza.* — Nella lunghezza delle ferrovie non sono compresi i tratti comuni a due o più linee.

*N.B.* I dati di cui nel presente quadro furono desunti in parte da pubblicazioni fatte a cura della Direzione generale delle strade ferrate presso il Ministero dei lavori pubblici, ed in parte dalle Relazioni ai Consigli d'amministrazione delle diverse Società ferroviarie.

**SVILUPPO STORICO DELLE FERROVIE**  
*aperte all'esercizio in Italia*  
dalla loro prima costruzione nel 1839 a tutto l'anno 1878.

TAV. IV.

<i>Anni</i>	<i>Chilometri</i>	<i>Anni</i>	<i>Chilometri</i>	<i>Anni</i>	<i>Chilometri</i>
1839. . . . .	8	1853. . . . .	808	1867. . . . .	5206
1840. . . . .	21	1854. . . . .	1087	1868. . . . .	5706
1841. . . . .	21	1855. . . . .	1111	1869. . . . .	5896
1842. . . . .	54	1856. . . . .	1374	1870. . . . .	6208
1843. . . . .	87	1857. . . . .	1512	1871. . . . .	6377
1844. . . . .	137	1858. . . . .	1707	1872. . . . .	6754
1845. . . . .	157	1859. . . . .	2068	1873. . . . .	6882
1846. . . . .	254	1860. . . . .	2189	1874. . . . .	7373
1847. . . . .	280	1861. . . . .	2561	1875. . . . .	7675
1848. . . . .	360	1862. . . . .	2920	1876. . . . .	7935
1849. . . . .	553	1863. . . . .	3537	1877. . . . .	8178
1850. . . . .	609	1864. . . . .	3987	1878. . . . .	8268
1851. . . . .	691	1865. . . . .	4367		
1852. . . . .	694	1866. . . . .	5091		

**LUNGHEZZA CHILOMETRICA E PRODOTTO COMPLESSIVO**  
delle ferrovie italiane per ciascun gruppo, dall'anno 1860 al 1878.

TAV. V.

<i>Designazione dei gruppi</i>	<i>Lunghezza delle linee</i>		<i>Prodotto</i>	
	<i>assoluta</i>	<i>media di esercizio</i>	<i>Totale</i>	<i>chilometrico</i>
<i>Anno 1860.</i>				
Alta Italia . . . . .	1 280	1 238	33 626 412	27 162
Romane . . . . .	396	320	4 708 433	14 714
Meridionali . . . . .	56	48	1 264 213	26 338
Calabro-Sicule. . . . .	....	....	....	....
Sarde . . . . .	....	....	....	....
<i>Totale . . .</i>	1 732	a) 1 606	39 593 063	24 660

(a) Non compresi 71 chilometri delle linee napoletane, per cui manca l'indicazione del prodotto.

**LUNGHEZZA CHILOMETRICA E PRODOTTO COMPLESSIVO**  
delle ferrovie italiane per ciascun gruppo dall'anno 1860 al 1878.

Segue Tav. V.

Designazione dei gruppi	Lunghezza delle linee		Prodotto		Lunghezza delle linee		Prodotto	
	Affollata	Media d'eserc.	Totale	Chilome- trico	Affollata	Media d'eserc.	Totale	Chilo- metrico
	Chilom.	Chilom.	Lire	Lire	Chilom.	Chilom.	Lire	Lire
<i>Anno 1861</i>								
Alta Italia . . . . .	1 346	1 289	36 800 066	28 549	1 509	1 456	38 986 795	26 776
Romane . . . . .	488	a) 341	5 692 309	16 680	561	510	7 239 903	14 196
Meridionali . . . . .	260	100	1 716 110	17 149	260	260	4 120 324	15 847
Calabro-Sicule . . . . .	....	....	...	....	....	....	....	....
Sarde . . . . .	....	....	....	....	....	....	....	....
<i>Totale . . . . .</i>	<i>2 094</i>	<i>1 730</i>	<i>44 208 485</i>	<i>25 554</i>	<i>2 330</i>	<i>2 226</i>	<i>50 347 022</i>	<i>22 622</i>
<i>Anno 1862</i>								
Alta Italia . . . . .	1 642	1 575	40 732 415	25 938	1 725	1 673	41 682 267	24 914
Romane . . . . .	797	667	9 120 577	13 676	903	852	9 800 502	11 509
Meridionali . . . . .	494	386	5 491 425	14 231	732	634	7 033 910	11 094
Calabro-Sicule . . . . .	13	9	73 185	8 288	32	21	211 308	10 062
Sarde . . . . .	....	....	....	....	....	....	....	....
<i>Totale . . . . .</i>	<i>2 946</i>	<i>2 637</i>	<i>55 417 602</i>	<i>21 055</i>	<i>3 302</i>	<i>3 180</i>	<i>58 727 987</i>	<i>18 443</i>
<i>Anno 1863</i>								
Alta Italia . . . . .	1 816	1 777	41 492 165	23 349	b) 1 825	b) 1 816	b) 46 383 048	b) 25 541
Romane . . . . .	948	917	11 259 523	12 279	c) 1 611	c) 1 501	c) 16 325 125	c) 10 876
Meridionali . . . . .	938	873	7 785 932	8 919	982	978	10 486 732	10 720
Calabro-Sicule . . . . .	32	32	277 203	8 663	102	49	340 188	6 968
Sarde . . . . .	....	....	....	....	....	....	....	....
<i>Totale . . . . .</i>	<i>3 734</i>	<i>3 599</i>	<i>60 814 826</i>	<i>16 898</i>	<i>4 520</i>	<i>4 344</i>	<i>73 535 093</i>	<i>16 927</i>
<i>Anno 1864</i>								
Alta Italia . . . . .	1 816	1 777	41 492 165	23 349	b) 1 825	b) 1 816	b) 46 383 048	b) 25 541
Romane . . . . .	948	917	11 259 523	12 279	c) 1 611	c) 1 501	c) 16 325 125	c) 10 876
Meridionali . . . . .	938	873	7 785 932	8 919	982	978	10 486 732	10 720
Calabro-Sicule . . . . .	32	32	277 203	8 663	102	49	340 188	6 968
Sarde . . . . .	....	....	....	....	....	....	....	....
<i>Totale . . . . .</i>	<i>3 734</i>	<i>3 599</i>	<i>60 814 826</i>	<i>16 898</i>	<i>4 520</i>	<i>4 344</i>	<i>73 535 093</i>	<i>16 927</i>
<i>Anno 1865</i>								
Alta Italia . . . . .	1 816	1 777	41 492 165	23 349	b) 1 825	b) 1 816	b) 46 383 048	b) 25 541
Romane . . . . .	948	917	11 259 523	12 279	c) 1 611	c) 1 501	c) 16 325 125	c) 10 876
Meridionali . . . . .	938	873	7 785 932	8 919	982	978	10 486 732	10 720
Calabro-Sicule . . . . .	32	32	277 203	8 663	102	49	340 188	6 968
Sarde . . . . .	....	....	....	....	....	....	....	....
<i>Totale . . . . .</i>	<i>3 734</i>	<i>3 599</i>	<i>60 814 826</i>	<i>16 898</i>	<i>4 520</i>	<i>4 344</i>	<i>73 535 093</i>	<i>16 927</i>
<i>Anno 1866</i>								
Alta Italia . . . . .	1 816	1 777	41 492 165	23 349	b) 1 825	b) 1 816	b) 46 383 048	b) 25 541
Romane . . . . .	948	917	11 259 523	12 279	c) 1 611	c) 1 501	c) 16 325 125	c) 10 876
Meridionali . . . . .	938	873	7 785 932	8 919	982	978	10 486 732	10 720
Calabro-Sicule . . . . .	32	32	277 203	8 663	102	49	340 188	6 968
Sarde . . . . .	....	....	....	....	....	....	....	....
<i>Totale . . . . .</i>	<i>3 734</i>	<i>3 599</i>	<i>60 814 826</i>	<i>16 898</i>	<i>4 520</i>	<i>4 344</i>	<i>73 535 093</i>	<i>16 927</i>

(a) Non compresi chilometri 131, lunghezza dei tronchi di linea Napoli-Presenzano e Canello-San-Severino per i quali manca l'indicazione del prodotto.

(b) Escluse le cifre relative alla linea Voghera-Pavia-Cremona-Brescia, posseduta dalla Società delle ferrovie meridionali ed attualmente esercitata dalla Società delle ferrovie dell'Alta Italia.

(c) Compresa le cifre relative alle linee possedute dalla Società delle ferrovie Romane sul territorio Pontificio.

## LUNGHEZZA CHILOMETRICA E PRODOTTO COMPLESSIVO

delle ferrovie italiane per ciascun gruppo dall'anno 1860 al 1878.

Segue Tav. V.

Designazione dei gruppi	Lunghezza delle linee		Prodotto		Lunghezza delle linee		Prodotto	
	Affoluta	Media d'eserc.	Totale	Chilome- trico	Affoluta	Media d'eserc.	Totale	Chilo- metrico
	Chilom.	Chilom.	Lire	Lire	Chilom.	Chilom.	Lire	Lire
<i>Anno 1867 (a)</i>								
Alta Italia . . . . .	2 411	2 380	53 287 767	22 390	2 485	2 425	54 702 888	22 548
Romane . . . . .	1 685	1 643	17 856 915	10 871	1 685	1 685	18 898 304	11 216
Meridionali . . . . .	1 047	1 034	8 390 457	8 111	1 288	1 177	10 427 576	8 857
Calabro-Sicule . . . . .	149	149	853 494	5 738	208	163	1 214 819	7 415
Sarde . . . . .	....	....	....	....	....	....	....	....
<i>Totale . . . . .</i>	<i>5 206</i>	<i>5 206</i>	<i>80 388 633</i>	<i>15 441</i>	<i>5 706</i>	<i>5 472</i>	<i>85 512 884</i>	<i>15 626</i>
<i>Anno 1868 (a)</i>								
Alta Italia . . . . .	2 636	2 591	63 760 055	24 608	2 776	2 720	64 497 976	23 712
Romane . . . . .	1 487	1 483	17 395 677	11 726	1 496	1 496	18 372 739	12 281
Meridionali . . . . .	1 296	1 290	12 552 323	9 731	1 298	1 296	13 648 449	10 527
Calabro-Sicule . . . . .	369	300	1 642 689	5 482	537	463	2 198 082	4 696
Sarde . . . . .	....	....	....	....	....	....	....	....
<i>Totale . . . . .</i>	<i>5 896</i>	<i>5 779</i>	<i>97 174 677</i>	<i>16 815</i>	<i>6 208</i>	<i>6 056</i>	<i>100 047 723</i>	<i>16 519</i>
<i>Anno 1869 (a)</i>								
Alta Italia . . . . .	2 770	2 770	69 697 810	25 161	3 006	2 932	78 989 278	26 940
Romane . . . . .	1 509	1 501	19 442 017	12 953	1 586	1 540	22 547 005	14 641
Meridionali . . . . .	1 298	1 298	15 145 902	11 669	1 327	1 312	19 275 201	14 691
Calabro-Sicule . . . . .	651	617	3 377 884	5 473	651	633	4 080 418	6 446
Sarde . . . . .	50	25	74 095	2 947	151	131	575 125	4 390
<i>Totale . . . . .</i>	<i>6 377</i>	<i>6 266</i>	<i>108 801 515</i>	<i>17 383</i>	<i>6 754</i>	<i>6 560</i>	<i>125 559 807</i>	<i>19 140</i>
<i>Anno 1870 (a)</i>								
Alta Italia . . . . .	2 770	2 770	69 697 810	25 161	3 006	2 932	78 989 278	26 940
Romane . . . . .	1 509	1 501	19 442 017	12 953	1 586	1 540	22 547 005	14 641
Meridionali . . . . .	1 298	1 298	15 145 902	11 669	1 327	1 312	19 275 201	14 691
Calabro-Sicule . . . . .	651	617	3 377 884	5 473	651	633	4 080 418	6 446
Sarde . . . . .	50	25	74 095	2 947	151	131	575 125	4 390
<i>Totale . . . . .</i>	<i>6 377</i>	<i>6 266</i>	<i>108 801 515</i>	<i>17 383</i>	<i>6 754</i>	<i>6 560</i>	<i>125 559 807</i>	<i>19 140</i>
<i>Anno 1871 (a)</i>								
Alta Italia . . . . .	2 770	2 770	69 697 810	25 161	3 006	2 932	78 989 278	26 940
Romane . . . . .	1 509	1 501	19 442 017	12 953	1 586	1 540	22 547 005	14 641
Meridionali . . . . .	1 298	1 298	15 145 902	11 669	1 327	1 312	19 275 201	14 691
Calabro-Sicule . . . . .	651	617	3 377 884	5 473	651	633	4 080 418	6 446
Sarde . . . . .	50	25	74 095	2 947	151	131	575 125	4 390
<i>Totale . . . . .</i>	<i>6 377</i>	<i>6 266</i>	<i>108 801 515</i>	<i>17 383</i>	<i>6 754</i>	<i>6 560</i>	<i>125 559 807</i>	<i>19 140</i>
<i>Anno 1872 (a)</i>								
Alta Italia . . . . .	2 770	2 770	69 697 810	25 161	3 006	2 932	78 989 278	26 940
Romane . . . . .	1 509	1 501	19 442 017	12 953	1 586	1 540	22 547 005	14 641
Meridionali . . . . .	1 298	1 298	15 145 902	11 669	1 327	1 312	19 275 201	14 691
Calabro-Sicule . . . . .	651	617	3 377 884	5 473	651	633	4 080 418	6 446
Sarde . . . . .	50	25	74 095	2 947	151	131	575 125	4 390
<i>Totale . . . . .</i>	<i>6 377</i>	<i>6 266</i>	<i>108 801 515</i>	<i>17 383</i>	<i>6 754</i>	<i>6 560</i>	<i>125 559 807</i>	<i>19 140</i>

(a) I totali generali non rispondono per gli anni posteriori al 1867 alla somma dei totali parziali esposti in questa medesima tavola, perchè nei primi sono compresi i dati relativi alle ferrovie che hanno amministrazione propria e separata, e per le quali non si credette necessario di qui riprodurre le notizie particolareggiate, a cagione della loro importanza minima. Sono queste le ferrovie Torino-Ciriè e Moncenisio negli anni 1867-68-69-70 e 71; negli anni 1872-73-74 le ferrovie Torino-Ciriè e Torino-Rivoli; nel 1875 quella di Torino-Ciriè; nel 1876 quelle di Torino-Lanzo e Vicenza-Schio, e negli anni 1877 e 1878 le medesime oltre a quelle di Vicenza-Treviso e Padova-Bassano. Inoltre a partire dal 1875 nei totali non sono compresi i dati della ferrovia Torino-Rivoli, perchè a scartamento ridotto.

LUNGHEZZA CHILOMETRICA E PRODOTTO COMPLESSIVO  
delle ferrovie italiane per ciascun gruppo dall'anno 1860 al 1878.

Segue Tav. V.

Designazione dei gruppi	Lunghezza delle linee		Prodotto		Lunghezza delle linee		Prodotto	
	Affoluta	Media d'eserc.	Totale	Chilome- trico	Affoluta	Media d'eserc.	Totale	Chilo- metrico
	Chilom.	Chilom.	Lire	Lire	Chilom.	Chilom.	Lire	Lire
<i>Anno 1873 (a)</i>								
Alta Italia . . . . .	3 067	2 995	85 221 592	28 454	3 333	3 106	88 890 178	28 619
Romane . . . . .	1 586	1 560	24 491 137	15 699	1 644	1 606	25 471 916	15 860
Meridionali . . . . .	1 394	1 370	21 245 321	15 507	1 394	1 390	21 351 369	15 360
Calabro-Sicule . . . . .	651	643	4 249 730	6 609	771	697	4 362 441	6 349
Sarde . . . . .	151	151	818 339	5 419	198	154	947 540	6 153
<i>Totale . . . . .</i>	<i>6 882</i>	<i>6 752</i>	<i>136 476 017</i>	<i>20 213</i>	<i>7 373</i>	<i>6 976</i>	<i>141 482 566</i>	<i>20 281</i>
<i>Anno 1874 (a)</i>								
Alta Italia . . . . .	3 381	3 308	92 378 536	28 026	3 461	3 358	95 252 210	28 366
Romane . . . . .	1 673	1 622	25 966 083	16 009	1 673	1 647	27 227 673	16 532
Meridionali . . . . .	1 454	1 434	21 172 957	14 765	1 454	1 450	22 264 417	15 355
Calabro-Sicule . . . . .	948	823	5 300 178	6 440	1 085	1 007	6 179 640	6 137
Sarde . . . . .	198	198	1 004 622	5 073	198	198	1 015 564	5 129
<i>Totale . . . . .</i>	<i>7 675</i>	<i>7 406</i>	<i>145 911 316</i>	<i>19 701</i>	<i>7 935</i>	<i>7 696</i>	<i>152 427 752</i>	<i>19 806</i>
<i>Anno 1875 (a)</i>								
Alta Italia . . . . .	3 531	3 462	95 972 972	27 722	3 572	3 522	97 251 205	27 612
Romane . . . . .	1 673	1 617	27 091 295	16 449	1 684	1 656	26 255 509	15 855
Meridionali . . . . .	1 454	1 450	22 292 760	15 374	1 454	1 450	21 196 065	14 618
Calabro-Sicule . . . . .	1 150	1 109	7 263 036	6 549	1 156	1 149	7 751 284	6 746
Sarde . . . . .	198	198	984 208	4 970	230	200	933 234	4 666
<i>Totale . . . . .</i>	<i>8 178</i>	<i>7 962</i>	<i>154 419 420</i>	<i>19 334</i>	<i>8 268</i>	<i>8 146</i>	<i>154 634 669</i>	<i>18 983</i>
<i>Anno 1877</i>								
Alta Italia . . . . .	3 531	3 462	95 972 972	27 722	3 572	3 522	97 251 205	27 612
Romane . . . . .	1 673	1 617	27 091 295	16 449	1 684	1 656	26 255 509	15 855
Meridionali . . . . .	1 454	1 450	22 292 760	15 374	1 454	1 450	21 196 065	14 618
Calabro-Sicule . . . . .	1 150	1 109	7 263 036	6 549	1 156	1 149	7 751 284	6 746
Sarde . . . . .	198	198	984 208	4 970	230	200	933 234	4 666
<i>Totale . . . . .</i>	<i>8 178</i>	<i>7 962</i>	<i>154 419 420</i>	<i>19 334</i>	<i>8 268</i>	<i>8 146</i>	<i>154 634 669</i>	<i>18 983</i>
<i>Anno 1878</i>								
Alta Italia . . . . .	3 531	3 462	95 972 972	27 722	3 572	3 522	97 251 205	27 612
Romane . . . . .	1 673	1 617	27 091 295	16 449	1 684	1 656	26 255 509	15 855
Meridionali . . . . .	1 454	1 450	22 292 760	15 374	1 454	1 450	21 196 065	14 618
Calabro-Sicule . . . . .	1 150	1 109	7 263 036	6 549	1 156	1 149	7 751 284	6 746
Sarde . . . . .	198	198	984 208	4 970	230	200	933 234	4 666
<i>Totale . . . . .</i>	<i>8 178</i>	<i>7 962</i>	<i>154 419 420</i>	<i>19 334</i>	<i>8 268</i>	<i>8 146</i>	<i>154 634 669</i>	<i>18 983</i>

(a) Vedasi la nota a pagina precedente.

## MATERIALE MOBILE DELLE FERROVIE.

TAV. VI.

Anno	Lunghezza della rete		Locomotive		Vetture		Carri	
	Effettiva	Media d'esercizio	Numero	Per chilom. di via	Numero	Per chilom. di via	Numero	Per chil. di via
<i>Ferrovie dell'Alta Italia.</i>								
1872 . . . . .	3 006	2 932	638	0 212	1 978	0 658	11 408	3 795
1873 . . . . .	3 067	2 995	696	0 227	2 109	0 688	13 782	4 496
1874 . . . . .	3 333	3 106	748	0 224	2 179	0 653	14 619	4 386
1875 . . . . .	3 381	3 308	727	0 215	2 175	0 643	14 673	4 340
1876 . . . . .	3 461	3 358	727	0 210	2 175	0 628	14 675	4 240
1877 . . . . .	3 531	3 462	735	0 208	2 176	0 616	14 675	4 156
1878 . . . . .	3 572	3 522	757	0 218	2 176	0 609	14 675	4 108
<i>Ferrovie Romane.</i>								
1872 . . . . .	1 586	1 540	194	0 123	849	0 535	3 217	2 028
1873 . . . . .	1 586	1 560	212	0 136	834	0 533	3 207	2 055
1874 . . . . .	1 644	1 606	207	0 126	827	0 503	3 220	1 958
1875 . . . . .	1 673	1 622	228	0 136	838	0 501	3 226	1 928
1876 . . . . .	1 673	1 647	231	0 138	834	0 498	3 419	2 044
1877 . . . . .	1 673	1 647	247	0 147	843	0 504	3 569	2 133
1878 . . . . .	1 684	1 656	245	0 146	845	0 502	3 682	2 186
<i>Ferrovie Meridionali.</i>								
1872 . . . . .	1 327	1 312	207	0 154	671	0 511	2 500	1 882
1873 . . . . .	1 394	1 370	207	0 148	637	0 457	2 817	2 019
1874 . . . . .	1 394	1 390	207	0 148	660	0 473	2 984	2 140
1875 . . . . .	1 454	1 434	207	0 142	654	0 469	2 988	2 055
1876 . . . . .	1 454	1 450	207	0 142	653	0 449	2 988	2 055
1877 . . . . .	1 454	1 450	214	0 147	653	0 449	2 990	2 056
1878 . . . . .	1 454	1 450	216	0 148	653	0 449	2 256	2 239
<i>Ferrovie Calabro-Sicule.</i>								
1872 . . . . .	651	633	52	0 080	246	0 377	501	0 770
1873 . . . . .	651	643	54	0 083	246	0 382	661	1 027
1874 . . . . .	771	687	78	0 101	292	0 379	780	1 011
1875 . . . . .	948	823	108	0 114	452	0 477	1 052	1 110
1876 . . . . .	1 085	1 007	114	0 105	500	0 461	1 220	1 124
1877 . . . . .	1 150	1 109	116	0 101	501	0 477	1 546	1 377
1878 . . . . .	1 156	1 149	127	0 109	469	0 406	1 526	1 320
<i>Ferrovie Sarde.</i>								
1872 . . . . .	151	131	11	0 073	32	0 212	102	0 675
1873 . . . . .	151	151	14	0 093	34	0 225	113	0 748
1874 . . . . .	198	154	14	0 071	37	0 187	152	0 768
1875 . . . . .	198	198	17	0 086	43	0 217	163	0 823
1876 . . . . .	198	198	17	0 086	40	0 202	161	0 823
1877 . . . . .	198	198	17	0 086	43	0 217	168	0 849
1878 . . . . .	230	200	17	0 074	42	0 183	169	0 735
<i>Regno (1).</i>								
1872 . . . . .	6 754	6 560	1 105	0 164	3 801	0 564	17 734	2 634
1873 . . . . .	6 882	6 752	1 192	0 173	3 919	0 569	20 619	2 996
1874 . . . . .	7 373	7 076	1 263	0 171	4 053	0 549	21 794	2 955
1875 . . . . .	7 675	7 406	1 291	0 168	4 195	0 546	22 151	2 886
1876 . . . . .	7 935	7 896	1 305	0 164	4 261	0 537	22 569	2 814
1877 . . . . .	8 178	7 963	1 348	0 165	4 324	0 528	23 121	2 827
1878 . . . . .	8 268	8 146	1 385	0 167	4 301	0 520	23 483	2 840

(1) Vedasi la nota (a) nella pagina 404.

## MOVIMENTO NEI VIAGGIATORI E PRODOTTO DI ESSO.

Tav. VI bis.

Anno	Numero dei viaggiatori		Prodotto del movimento dei viaggiatori		Percorso medio di ogni viaggiatore	Prodotto	
	Ordinari	Per conto dello Stato	Ordinari	Per conto dello Stato		medio di ogni viaggiatore	medio per viaggi. chilometro
<i>Ferrovie dell'Alta Italia.</i>							
1872 . . . .	14 755 308	786 172	34 705 691	1 449 039	41	2.33	0.057
1873 . . . .	15 827 518	768 035	36 203 041	1 288 347	40	2.26	0.056
1874 . . . .	16 643 664	766 206	36 660 288	1 215 019	38	2.18	0.057
1875 . . . .	17 070 364	790 144	38 311 380	1 416 374	39	2.23	0.058
1876 . . . .	17 139 905	767 971	37 840 843	1 432 247	39	2.25	0.055
1877 . . . .	16 904 659	799 264	37 863 906	1 429 438	41	2.22	0.054
1878 . . . .	16 874 145	869 450	37 726 232	1 571 572	41	2.22	0.054
<i>Ferrovie Romane.</i>							
1872 . . . .	3 367 071	279 185	12 840 340	563 288	68	3.67	0.054
1873 . . . .	3 390 777	283 908	12 940 641	604 124	69	3.67	0.053
1874 . . . .	3 389 037	293 934	13 157 541	746 494	71	3.78	0.053
1875 . . . .	3 462 199	285 759	13 454 623	938 110	77	4.15	0.050
1876 . . . .	3 465 940	314 317	13 590 009	1 040 981	79	3.87	0.048
1877 . . . .	3 372 944	378 558	13 675 253	1 011 702	81	3.91	0.048
1878 . . . .	3 294 176	404 531	13 396 035	1 196 695	85	3.94	0.046
<i>Ferrovie Meridionali.</i>							
1872 . . . .	4 484 794	342 735	8 246 449	947 723	57	1.90	0.035
1873 . . . .	3 624 182	347 700	8 831 911	966 597	60	2.46	0.041
1874 . . . .	3 676 064	391 462	8 894 479	1 127 815	62	2.46	0.040
1875 . . . .	3 735 812	388 509	8 896 929	1 143 326	68	2.43	0.039
1876 . . . .	3 587 542	337 544	8 733 288	831 087	58	2.43	0.042
1877 . . . .	3 532 991	326 849	8 755 747	868 492	59	2.49	0.042
1878 . . . .	3 409 098	392 162	8 604 111	1 035 162	62	2.53	0.040
<i>Ferrovie Calabro-Sicule.</i>							
1872 . . . .	947 836	63 342	2 005 049	72 725	42	2.05	0.048
1873 . . . .	999 448	68 857	2 098 305	80 327	38	2.03	0.053
1874 . . . .	1 076 758	82 412	2 197 335	87 868	40	1.97	0.048
1875 . . . .	1 353 348	85 529	2 675 571	105 231	40	1.93	0.048
1876 . . . .	1 522 022	106 543	3 084 804	164 029	43	1.99	0.046
1877 . . . .	1 610 688	117 237	3 327 661	189 622	45	2.04	0.045
1878 . . . .	1 656 583	143 762	3 421 194	234 531	46	2.03	0.044
<i>Ferrovie Sarde.</i>							
1872 . . . .	270 638	753	413 221	957	31	1.53	0.049
1873 . . . .	394 751	7 101	534 407	6 503	30	1.35	0.045
1874 . . . .	430 248	9 983	571 148	7 466	32	1.31	0.041
1875 . . . .	457 798	12 265	594 377	7 620	28	1.28	0.046
1876 . . . .	442 520	11 543	566 430	8 537	27	1.27	0.046
1877 . . . .	425 416	12 848	536 773	7 882	31	1.24	0.042
1878 . . . .	421 201	16 120	511 924	12 868	31	1.20	0.039
<i>Regno (1).</i>							
1872 . . . .	24 058 122	1 472 187	58 295 430	3 083 732	47	2.42	0.0516
1873 . . . .	24 778 725	1 475 801	60 961 556	2 945 898	47	2.43	0.0536
1874 . . . .	25 775 678	1 543 997	61 840 654	3 214 662	46	2.38	0.0224
1875 . . . .	26 388 940	1 562 206	64 669 666	3 610 661	49	2.44	0.0531
1876 . . . .	26 538 140	1 537 927	64 204 072	3 476 904	47	2.43	0.0513
1877 . . . .	26 420 528	1 631 941	64 780 949	3 507 097	48	2.43	0.0501
1878 . . . .	26 361 185	1 826 455	64 534 787	4 052 202	49	2.43	0.0494



## NUMERO DEI TRENI E LORO

TAV. VI ter.

Anno	Numero dei treni			Numero dei treni-chilometro effettuati			Media giornaliera dei treni in tutta	
	Treni viaggiatori	Merci, facoltativi e militari	Totale	Treni viaggiatori	Merci, facoltativi e militari	Totale	Viaggiatori	Merci, facoltativi e militari
<i>Ferrovie del</i>								
1872	.....	.....	176 857	9 730 519	3 407 554	13 138 073	9.09	3.18
1873	122 732	73 800	196 532	10 119 614	4 282 547	14 402 161	9.26	3.92
1874	131 236	78 614	209 850	10 945 374	4 580 867	15 526 241	9.65	4.13
1875	140 790	78 684	219 474	11 453 769	4 593 480	16 047 249	9.49	3.80
1876	.....	.....	230 591	.....	.....	16 556 470	.....	.....
1877	.....	.....	237 869	.....	.....	16 848 814	.....	.....
1878	.....	.....	242 527	.....	.....	17 193 703	.....	.....
<i>Ferrovie</i>								
1872	.....	8 946	48 866	4 279 359	956 899	5 236 258	7.61	1.70
1873	38 921	14 552	53 473	4 318 177	1 073 214	5 391 391	7.58	1.89
1874	40 849	14 176	55 025	4 217 486	1 279 872	5 497 358	7.19	2.18
1875	42 289	15 896	58 185	4 180 379	1 319 688	5 500 067	7.06	2.23
1876	.....	.....	73 039	.....	.....	5 844 395	.....	.....
1877	.....	.....	72 577	.....	.....	6 062 324	.....	.....
1878	.....	.....	68 948	.....	.....	6 068 016	.....	.....
<i>Ferrovie</i>								
1872	.....	10 925	30 950	3 737 271	1 164 736	4 902 007	7.80	2.43
1873	.....	10 800	42 592	3 826 745	1 253 501	5 080 246	7.65	2.51
1874	.....	11 450	44 168	3 864 798	1 170 607	5 035 405	7.62	2.31
1875	.....	10 756	47 195	5 986 312	1 049 113	5 035 425	7.62	2.00
1876	.....	.....	49 717	.....	.....	5 329 062	.....	.....
1877	.....	.....	46 876	.....	.....	5 229 558	.....	.....
1878	.....	.....	44 553	.....	.....	5 027 882	.....	.....
<i>Ferrovie Ca</i>								
1872	.....	8 364	24 575	1 095 106	65 834	1 160 940	4.74	0.28
1873	.....	11 157	27 148	1 187 546	108 230	1 295 776	5.06	0.42
1874	.....	1 830	18 074	1 270 008	145 877	1 415 885	5.04	0.58
1875	.....	5 585	21 506	1 452 621	202 892	1 655 513	4.84	0.67
1876	.....	.....	23 796	.....	.....	2 228 851	.....	.....
1877	.....	.....	28 317	.....	.....	2 482 591	.....	.....
1878	.....	.....	29 199	.....	.....	2 723 871	.....	.....
<i>Ferrovie</i>								
1872	.....	5 386	5 383	258 160	.....	258 160	5.40	.....
1873	.....	6 320	6 320	313 900	.....	313 900	5.69	.....
1874	.....	5 940	5 940	316 756	.....	316 756	5.63	.....
1875	.....	7 300	7 300	369 380	.....	369 380	5.11	.....
1876	.....	.....	6 675	.....	.....	373 079	.....	.....
1877	.....	.....	6 675	.....	.....	376 255	.....	.....
1878	.....	.....	6 858	.....	.....	379 635	.....	.....
<i>Re</i>								
1872	.....	28 235	292 777	19 172 793	5 595 023	24 767 819	8.01	2.33
1873	.....	110 363	336 459	19 930 256	6 719 256	26 649 512	8.09	2.72
1874	.....	106 162	343 208	20 775 714	7 179 155	27 954 869	8.16	2.82
1875	.....	111 019	353 199	21 604 407	7 167 231	28 636 221	7.98	2.64
1876	.....	.....	413 683	.....	.....	31 435 813	.....	.....
1877	.....	.....	407 703	.....	.....	31 279 118	.....	.....
1878	.....	.....	401 570	.....	.....	31 896 823	.....	.....

## PERCORRENZA CHILOMETRICA.

Liera la rete	Percorso			Percorso annuo medio			Anno	
	Totale	Delle locomotive	Delle vetture	Dei carri	Delle locomotive	Delle vetture		Dei carri
<i>l'Alta Italia.</i>								
12.27	17 527 742	63 077 136	155 116 877	27 473	31 889	13 597	1872	
13.18	19 449 024	67 709 673	185 317 290	27 944	32 105	13 446	1873	
13.78	20 199 024	71 167 947	183 037 458	27 004	32 661	12 580	1874	
13.29	20 741 195	76 418 312	191 027 632	28 530	35 134	13 019	1875	
..	22 103 356	76 998 048	211 394 374	30 404	35 401	14 405	1876	
..	22 441 631	78 462 837	214 090 302	30 533	36 058	14 589	1877	
..	22 976 629	80 371 333	212 569 518	30 352	36 935	14 485	1878	
<i>Romane.</i>								
9.31	6 870 754	26 195 230	41 650 606	35 416	30 854	12 947	1872	
9.47	7 338 358	29 061 047	48 603 375	34 615	34 845	15 094	1873	
9.37	7 422 613	27 760 130	53 593 970	35 858	33 567	16 641	1874	
9.29	7 818 516	29 216 098	53 280 255	34 292	34 864	16 516	1875	
..	8 379 746	29 785 290	58 461 177	36 276	35 713	17 099	1876	
..	8 713 088	30 769 164	59 234 378	35 275	36 499	16 596	1877	
..	8 699 971	31 859 281	56 896 910	35 510	37 703	15 452	1878	
<i>Meridionali.</i>								
10.23	5 618 034	23 748 708	49 014 147	27 140	35 393	19 605	1872	
10.16	5 741 398	23 606 980	51 263 388	27 736	37 060	18 198	1873	
9.93	6 337 000	23 627 974	48 898 000	30 656	35 951	16 336	1874	
9.62	5 590 292	24 248 220	47 624 243	27 006	37 076	15 938	1875	
..	5 863 922	23 577 520	56 779 759	28 328	36 106	19 002	1876	
..	5 830 219	24 115 600	55 962 147	27 244	36 930	18 716	1877	
..	5 363 308	24 324 700	51 205 856	24 830	37 250	15 726	1878	
<i>labro-Sicule.</i>								
5.02	1 247 338	4 812 108	5 959 093	23 937	19 561	11 894	1872	
5.52	1 328 038	5 208 920	6 975 564	24 594	21 580	10 553	1873	
5.64	1 445 965	6 516 047	7 362 535	19 279	22 315	9 439	1874	
5.51	1 910 557	7 736 753	10 222 421	17 690	17 116	9 717	1875	
..	2 567 899	10 150 177	12 249 402	22 525	20 341	10 106	1876	
..	2 851 579	10 497 147	14 389 109	24 582	20 952	9 307	1877	
..	3 109 846	11 130 240	15 665 848	24 487	23 731	10 266	1878	
<i>Sarde.</i>								
5.40	131 269	1 135 078	1 142 777	11 933	35 471	11 204	1872	
5.69	274 737	1 254 740	1 085 845	19 624	36 904	9 609	1873	
5.63	268 866	1 311 831	1 564 174	19 205	35 455	10 291	1874	
5.11	404 365	1 349 539	1 724 886	25 272	32 915	10 780	1875	
..	422 559	1 378 837	1 817 736	24 855	34 471	11 152	1876	
..	400 133	1 349 026	1 801 875	23 537	32 120	10 725	1877	
..	439 577	1 419 368	1 877 917	25 857	33 008	11 111	1878	
<i>gno (1).</i>								
10.34	31 468 586	119 337 170	252 989 508	28 478	31 396	14 266	1872	
10.31	34 290 056	127 595 081	293 672 943	28 767	32 536	14 243	1873	
10.93	35 878 849	131 113 020	294 878 173	28 408	32 349	13 580	1874	
10.62	36 556 043	139 776 574	304 273 115	28 316	33 343	13 736	1875	
..	39 405 867	142 936 873	341 406 062	30 265	33 545	15 127	1876	
..	40 521 541	147 003 736	345 972 757	30 060	33 998	14 964	1877	
..	41 124 832	151 841 150	338 887 408	29 693	34 659	14 431	1878	

## MERCÌ A GRANDE VELOCITÀ E BESTIAME.

TAV. VI quater

Anno	Grande velocità						Piccola velocità			
	Merci e bagagli		Trasporti per conto dello Stato		Numero dei capi di bestiame trasportati		Prodotto Totale	Numero dei capi di bestiame trasportati		Prodotto Totale
	Tonn.	Prodotto	Tonn.	Prodotto	Grosso	Piccolo		Grosso	Piccolo	
1872 ...	184 014	6 571 138	4 944	229 464	172 305	451 522	1 402 540	78 706	233 896	503 904
1873 ...	224 225	7 399 216	5 493	219 924	131 401	486 046	1 253 250	72 003	187 766	319 347
1874 ...	225 587	7 783 635	6 886	240 135	129 944	504 069	1 297 754	52 711	138 615	238 981
1875 ...	244 249	8 398 183	6 296	210 736	146 719	526 587	1 439 789	86 273	183 861	362 919
1876 ...			11 605 261		189 833	679 533	...	119 929	270 268	...
1877 ...	( <sup>1</sup> ) Prodotto totale		11 932 835		252 079	706 211	...	139 775	283 215	...
1878 ...			12 090 466		223 805	717 297	...	142 569	315 239	...

## Ferrovie dell'Alta Italia.

1872 ...	35 060	2 142 745	....	....	78 906	335 185	20 065	84 790
1873 ...	41 809	2 379 473	....	....	60 065	281 327	18 557	25 536
1874 ...	39 206	2 454 468	2 478	101 916	61 043	299 376	21 518	27 056
1875 ...	41 109	2 717 662	2 820	110 079	65 815	224 307	19 098	39 390
1876 ...			3 436 489		67 059	....	33 452	....
1877 ...	( <sup>1</sup> ) Prodotto totale		3 337 975		147 359	....	53 535	....
1878 ...			3 289 358		134 309	....	33 752	....

## Ferrovie Romane.

1872 ...	50 834	1 636 063	2 908	140 319	75 915	82 711	290 835	72 616	132 671	189 086
1873 ...	51 212	1 765 293	3 021	116 929	55 290	82 469	255 353	39 794	146 227	178 788
1874 ...	54 300	1 800 538	3 901	239 285	79 485	124 737	461 554	49 535	207 066	213 810
1875 ...	57 062	1 914 557	3 803	203 625	86 551	105 545	449 193	50 144	200 647	693 444
1876 ...			2 021 1-8		114 499	101 457	....	62 190	207 196	....
1877 ...	( <sup>1</sup> ) Prodotto totale		2 570 074		87 324	121 832	....	47 529	217 473	....
1878 ...			2 695 106		102 926	184 636	....	58 148	200 254	....

## Ferrovie Meridionali.

1872 ...	11 058	249 897	10	1 307	11 906	5 709	38 973	5 870	8 833	14 439
1873 ...	12 302	268 659	156	5 040	10 815	5 896	34 038	6 780	8 035	25 426
1874 ...	15 184	311 936	....	7 633	14 813	21 968	45 817	4 104	12 583	11 197
1875 ...	18 531	380 288	285	8 873	13 552	14 269	44 102	4 335	15 008	14 471
1876 ...			533 138		13 995	9 301	....	4 791	12 825	....
1877 ...	( <sup>1</sup> ) Prodotto totale		589 820		16 145	16 036	....	5 512	9 961	....
1878 ...			570 812		18 575	21 601	....	9 859	16 164	....

## Ferrovie Calabro-Sicule.

1872 ...	1 433	33 906	....	....	34	66	636	65	137	1 872
1873 ...	2 023	46 999	....	....	93	101	934	1 403	1 755	5 321
1874 ...	2 339	50 855	....	....	173	192	1 579	3 795	5 367	12 816
1875 ...	2 832	56 586	....	....	107	183	2 337	4 567	5 323	16 578
1876 ...			58 737		102	173	....	3 204	3 978	....
1877 ...	( <sup>1</sup> ) Prodotto totale		53 170		275	96	....	5 544	1 603	....
1878 ...			53 270		294	8	....	6 224	3 822	....

## Ferrovie Sarde.

1872 ...	282 399	10 634 834	7 862	371 090	879 074	2 068 169	552 859	794 091
1873 ...	333 509	11 873 746	8 670	341 893	832 176	4 824 922	482 320	554 418
1874 ...	338 124	12 415 451	13 265	588 969	936 394 ( <sup>2</sup> )	2 106 140	495 294 ( <sup>2</sup> )	503 890
1875 ...	365 507	13 482 046	13 204	533 313	959 328	2 159 728	569 256	626 802
1876 ...			18 273 737		843 125	....	521 630	....
1877 ...	( <sup>1</sup> ) Prodotto totale		18 571 301		390 443	956 997	212 112	554 425
1878 ...			18 788 969		377 369	1 034 780	228 379	588 829

Regno. (<sup>2</sup>).

1872 ...	282 399	10 634 834	7 862	371 090	879 074	2 068 169	552 859	794 091
1873 ...	333 509	11 873 746	8 670	341 893	832 176	4 824 922	482 320	554 418
1874 ...	338 124	12 415 451	13 265	588 969	936 394 ( <sup>2</sup> )	2 106 140	495 294 ( <sup>2</sup> )	503 890
1875 ...	365 507	13 482 046	13 204	533 313	959 328	2 159 728	569 256	626 802
1876 ...			18 273 737		843 125	....	521 630	....
1877 ...	( <sup>1</sup> ) Prodotto totale		18 571 301		390 443	956 997	212 112	554 425
1878 ...			18 788 969		377 369	1 034 780	228 379	588 829

## MERCÌ A PICCOLA VELOCITÀ (Escluso il bestiame).

TAV. VI quinquies.

Anno	Quantità in tonnellate		Prodotto		Numero di tonnellate-chilometro		Viaggio medio di ciascuna tonnellata		Prodotto medio di una tonnellata-chilom.	
	Mercì ordinarie	Per cento dello Stato	Mercì ordinarie	Per cento dello Stato	Mercì ordinarie	Per cento dello Stato	Mercì ordinarie	Per cento Stato	Mercì ordinarie	Per cento dello Stato

## Ferrovie dell'Alta Italia.

1872. . .	3 833 125	22 703	31 279 070	190 166	425 476 875	2 837 875	111	125	0.0735	0.0670
1873. . .	4 516 633	17 732	35 649 615	159 410	496 829 630	2 376 088	110	134	0.0717	0.0671
1874. . .	4 620 986	23 016	37 238 271	189 372	531 413 390	2 830 968	115	123	0.0701	0.0668
1875. . .	4 687 020	22 875	39 081 924	162 761	547 801 465	2 572 921	117	112	0.0713	0.0653
1876. . .	4 791 977	29 954	41 356 493	267 460	583 950 317	4 107 690	122	121	0.0708	0.0703
1877. . .	4 894 778	37 101	41 650 199	354 419	592 512 877	5 409 326	121	146	0.0703	0.0655
1878. . .	4 829 051	35 874	42 667 593	331 061	577 553 768	5 232 940	120	146	0.0739	0.0633

## Ferrovie Romane.

1872. . .	801 308	10 287	6 491 249		90 838 000		112		0.0714	
1873. . .	884 572	7 967	8 074 769		109 427 150		123		0.0738	
1874. . .	889 942	25 648	8 250 726	205 369	113 745 267	2 852 571	128	111	0.0725	0.0720
1875. . .	835 042	25 582	8 050 753	177 270	112 165 296	2 667 024	134	104	0.0718	0.0664
1876. . .	881 943	31 271	8 774 574	220 093	126 897 788	2 847 260	143	91	0.0691	0.0773
1877. . .	959 663	52 707	8 391 435	391 726	125 266 290	5 017 838	130	95	0.0669	0.0781
1878. . .	956 713	50 452	7 837 090	370 446	121 001 104	4 065 277	126	80	0.0648	0.0911

## Ferrovie Meridionali.

1872. . .	716 243	35 690	6 905 273	288 108	134 408 024	5 044 455	187	141	0.0516	0.0572
1873. . .	718 485	49 900	8 081 480	393 727	139 291 884	7 034 626	194	141	0.0561	0.0515
1874. . .	739 895	53 292	7 506 720	456 308	132 778 122	7 802 106	179	146	0.0548	0.0548
1875. . .	773 239	51 523	7 021 164	475 566	122 889 393	8 111 711	159	157	0.0571	0.0386
1876. . .	885 713	50 722	8 705 874	447 577	159 885 629	7 417 523	180	146	0.0559	0.0603
1877. . .	906 332	47 696	8 667 026	446 447	154 729 568	7 317 006	171	153	0.0559	0.0611
1878. . .	878 991	53 749	7 459 277	528 093	126 988 772	8 177 093	144	152	0.0590	0.0647

## Ferrovie Calabro-Sicule.

1872. . .	247 908	726	1 642 844	8 111	17 408 777	121 433	70	167	0.0944	0.0668
1873. . .	270 581	1 590	1 659 363	10 373	17 108 529	159 617	63	100	0.0970	0.0649
1874. . .	260 984	2 048	1 570 008	12 862	16 633 417	202 754	64	99	0.0944	0.0634
1875. . .	309 572	3 005	1 947 532	17 240	20 119 443	251 582	65	84	0.0967	0.0685
1876. . .	356 543	3 925	2 269 612	22 825	25 418 629	325 156	71	84	0.0893	0.0701
1877. . .	459 661	8 623	2 862 249	47 869	32 575 349	806 430	71	94	0.0878	0.0593
1878. . .	538 599	8 937	3 206 884	42 449	33 711 517	618 164	63	69	0.0944	0.0688

## Ferrovie Sarde.

1872. . .	27 485	....	114 012	....	1 759 040	....	64	..	0.0648	...
1873. . .	54 617	....	195 640	....	2 840 084	....	52	..	0.0689	...
1874. . .	70 235	....	266 695	....	3 722 455	....	53	..	0.0716	...
1875. . .	78 319	....	279 009	....	3 868 139	....	49	..	0.0720	...
1876. . .	89 502	....	320 936	....	4 451 977	....	50	..	0.0742	...
1877. . .	95 140	....	337 355	....	4 623 591	....	49	..	0.0729	...
1878. . .	86 343	....	304 864	....	4 298 269	....	50	..	0.0709	...

## Regno (1).

1872. . .	5 626 069	69 406	46 019 214		677 894 479		119		0.0692	
1873. . .	6 468 163	77 189	54 286 534		775 067 608		118		0.0700	
1874. . .	6 606 271	104 004	54 895 836	863 011	798 292 651	13 688 399	121	131	0.0687	0.0631
1875. . .	6 701 524	102 985	56 577 254	772 837	820 747 139		120		0.0688	
1876. . .	7 146 306		62 454 143		885 848 645		124		0.0705	
1877. . .	7 506 287		63 286 043		929 373 770		124		0.0681	
1878. . .	7 496 206		62 970 010		883 324 082		118		0.0713	

## SPESE DI ESERCIZIO E PRODOTTI.

TAV. VI sexies.

Anno	Spese dell'Esercizio					Spesa media per chilo- metro di via	Spesa per treno- chilo- metro utile	Prodotto		
	Spese generali	Movimento e traffico	Trazione e materiale	Manuten- zione e vigilanza	Magaz- zini			Totale	per chilo- metro	
<i>Ferrovie dell'Alta Italia.</i>										
1872	1 625 669	13 075 832	15 416 319	7 360 975	....	37 478 795	12 782	2.85	73 989 278	26 940
1873	1 742 381	15 084 602	17 926 815	8 726 516	....	43 480 314	14 518	3.02	85 221 592	28 454
1874	2 048 316	16 935 518	20 363 522	9 977 187	....	49 324 543	15 880	3.18	88 890 178	28 619
1875	2 204 124	17 276 796	20 655 780	11 186 704	....	51 323 404	15 515	3.20	92 378 536	28 026
1876	3 065 498	19 223 590	21 836 743	12 249 822	....	56 375 653	16 788	3.40	95 252 210	28 366
1877	2 159 195	20 219 408	23 261 764	12 152 975	....	57 793 342	16 694	3.43	95 972 972	27 722
1878	1 899 381	21 217 711	22 411 143	11 237 248	....	56 765 483	16 117	3.30	97 251 205	27 612
<i>Ferrovie Romane.</i>										
1872	1 625 258	3 825 103	4 569 207	3 419 545	....	13 439 113	8 727	2.57	22 547 005	14 641
1873	1 583 274	4 294 038	6 081 628	4 060 004	....	16 018 944	10 268	2.97	24 491 137	15 699
1874	1 400 561	4 278 527	6 740 651	5 500 681	....	17 920 169	11 758	3.26	25 471 916	15 860
1875	1 838 635	4 104 249	6 143 861	7 717 065	....	19 803 810	12 209	3.60	25 966 083	16 009
1876	1 803 179	4 653 755	5 891 405	8 285 983	....	20 634 352	12 528	3.53	27 227 673	16 532
1877	1 843 124	5 134 083	5 918 763	7 216 038	....	20 112 008	12 211	3.32	27 091 295	16 449
1878	1 949 738	5 056 152	6 296 973	6 827 060	....	20 099 924	12 138	3.31	26 255 599	15 855
<i>Ferrovie Meridionali.</i>										
1872	1 592 370	3 358 403	5 407 814	2 281 445	440 638	13 080 670	9 970	2.67	19 275 201	14 691
1873	2 488 712	3 482 659	7 043 537	2 380 143	409 959	15 805 080	11 536	3.11	21 245 321	15 307
1874	2 889 484	3 579 231	6 906 368	2 435 426	490 282	16 300 791	11 727	3.34	21 351 369	15 360
1875	1 254 700	3 738 439	6 201 873	3 976 973	511 697	15 683 682	10 937	3.11	21 172 957	14 765
1876	1 157 913	3 743 274	5 856 976	4 528 002	571 304	15 857 469	10 936	2.97	22 284 417	15 355
1877	2 440 359	3 898 166	5 589 016	2 486 912	440 115	14 854 568	10 255	2.84	22 292 760	15 374
1878	2 477 412	3 763 040	5 170 038	2 554 618	590 124	14 555 232	10 038	2.90	21 196 065	14 618
<i>Ferrovie Calabro-Sicule.</i>										
1872	433 334	803 383	1 113 374	1 027 007	67 330	3 444 428	5 441	3.14	4 080 418	6 446
1873	476 271	837 565	1 247 137	1 140 434	79 043	3 780 450	5 879	3.18	4 249 730	6 609
1874	505 000	950 954	1 362 844	1 824 190	92 682	4 735 670	6 893	3.73	4 362 441	6 349
1875	630 175	1 255 284	1 527 666	1 578 879	125 718	5 117 722	6 218	3.12	5 300 178	6 440
1876	772 093	1 625 801	2 223 752	1 906 382	133 440	6 661 468	6 615	2.99	6 179 640	6 137
1877	(1) 782 284	1 913 296	2 728 451	2 068 363	167 654	7 680 048	6 907	3.09	7 263 036	6 549
1878	816 202	2 151 344	3 190 837	2 359 072	221 428	8 738 883	7 606	3.21	7 751 284	6 746
<i>Ferrovie Sarde.</i>										
1872	168 236	184 430	239 011	282 875	7 231	881 783	6 731	3.42	575 125	4 390
1873	268 000	227 825	293 475	350 475	9 576	1 149 351	7 662	3.66	818 339	5 419
1874	329 739	235 350	315 676	361 946	11 350	1 254 061	8 143	3.96	947 540	6 153
1875	519 192	257 800	338 925	395 847	12 425	1 524 189	7 698	4.12	1 004 622	5 073
1876	516 300	253 945	326 774	396 262	10 925	1 504 206	7 597	3.97	1 015 561	5 129
1877	274 367	187 463	248 515	597 213	10 140	1 317 828	6 622	3.50	934 208	4 946
1878	206 533	189 107	279 771	574 417	14 337	1 264 165	6 321	3.32	933 284	4 666
<i>Regno (2).</i>										
1872	5 477 568	21 247 151	26 768 775	14 379 655	528 842	68 401 991	10 427	2.76	125 559 807	19 140
1873	6 538 913	23 959 261	32 658 327	16 715 752	503 520	80 430 773	11 912	3.02	136 476 017	20 213
1874	7 206 243	26 014 541	35 751 539	20 178 369	608 420	89 754 112	12 866	3.21	141 452 586	20 281
1875	6 446 824	26 668 415	34 913 729	24 942 027	649 840	93 620 835	12 641	3.26	145 913 316	19 701
1876	....	....	....	....	....	101 291 828	13 162	3.32	152 427 752	19 806
1877	....	....	....	....	....	102 207 417	12 835	3.27	154 419 420	10 392
1878	....	....	....	....	....	102 218 375	12 543	3.21	154 634 669	18 983

## SPESE STRAORDINARIE E DI ARMAMENTO DELLE FERROVIE.

Non sono comprese nel prospetto precedente le seguenti spese.

Tav. VI septies.

Ann o	T o t a l e	Per chilometro lineare di ferrovia	Per treno chilom.	Ann o	T o t a l e	Per chilometro lineare di ferrovia	Per treno chilomet.
<i>Ferrovie Romane.</i>				<i>Ferrovie Calabro-Sicule.</i>			
1872 . . . . .	2 933 396	1 905	0.56	1872 . . . . .	724 946	1 145	0.66
1873 . . . . .	1 924 917	1 234	0.35	1873 . . . . .	1 290 167	2 006	(1) { 1.09
1874 . . . . .	1 915 353	1 193	0.35	1874 . . . . .	1 613 668	2 349	
<i>Ferrovie Meridionali.</i>				<i>Regno.</i>			
1872 . . . . .	2 079 570	1 585	0.42	1872 . . . . .	5 737 912	.....	.....
1873 . . . . .	1 462 739	1 068	0.29	1873 . . . . .	4 677 823	.....	.....
1874 . . . . .	1 876 531	1 350	0.37	1874 . . . . .	5 405 552	.....	.....

## NOTE.

Alla Tav. VI bis, pag. 407.

(1) Per le ferrovie di Torino-Ciriè e di Torino-Rivoli fino a tutto il 1874 non è distinto il numero dei viaggiatori ordinari da quello dei viaggiatori per conto dello Stato, e così dicasi per il relativo prodotto. Le cifre di quelle ferrovie sono state comprese, per i viaggiatori, nella colonna dei viaggiatori ordinari e per i prodotti nella colonna dei prodotti ordinari. Vedasi inoltre la nota a pagina 402.

Alla Tav. VI ter, pag. 408.

(1) Vedasi la nota (a) della Tav. V, pag. 404.

Alla Tav. VI quater, pag. 408-2.

(1) Compreso anche quello per il bestiame trasportato.

(2) Come alla nota (a) della Tav. V, pag. 404.

(3) Non è compreso in queste cifre fino a tutto il 1874 il numero dei capi di bestiame trasportati sulle ferrovie Torino-Ciriè e Torino-Rivoli. Le cifre di quest'ultima linea non furono più comprese nei totali degli anni 1875-76-77-78.

Alla Tav. VI quinquies, pag. 408-3.

(1) Come alla nota (a) della Tav. V, pag. 404.

Alla Tav. VI sexies, pag. 408-4.

(1) Le spese degli uffici centrali, trazione e materiale vennero incorporate nelle spese generali d'esercizio.

(2) Come alla nota (a) della Tav. V, pag. 404.

Alla Tav. VI septies, pag. 409.

(1) Nelle spese straordinarie pel biennio 1873-74 sono comprese quelle delle riparazioni eseguite sulle linee del primo periodo di costruzione.

## SERVIZIO POSTALE

TAV. VII.

	1862	1863	1864	1865
1 Numero degli uffici . . . . .	2 220	2 383	2 424	2 380
2 Id. delle lettere . . . . .	71 502 779	72 543 346	67 309 335	67 481 155
3 Id. delle cartoline postali (1). . . . .	....	....	....	....
4 Id. delle stampe . . . . .	40 230 540	53 442 434	58 833 932	59 387 525
5 Id. dei vaglia emessi . . . . .	1 973 872	2 429 310	2 975 203	2 900 958
6 Valore delle lettere assicurate (2). . . . .	....	14 578 920	23 577 490	35 170 391
7 Id. dei vaglia emessi . . . . .	69 489 543	121 072 570	159 807 119	155 599 151
Rendita . . . L.	11 944 797	12 504 984	12 720 365	14 541 157
Spesa . . . . »	21 740 226	19 042 005	18 054 721	17 763 229

Segue Tav. VII.

	1872	1873
1 Numero degli uffici . . . . .	2 699	2 779
2 Id. delle lettere . . . . .	100 357 619	104 502 451
3 Id. delle cartoline postali (1). . . . .	....	....
4 Id. delle stampe . . . . .	96 826 506	94 402 596
5 Id. dei vaglia emessi . . . . .	3 132 086	3 397 083
6 Valore delle lettere assicurate (2). . . . .	144 316 087	138 968 772
7 Id. dei vaglia emessi . . . . .	327 236 701	375 560 606
Rendita . . . L.	21 086 864	22 811 451
Spesa . . . . »	17 936 126	22 203 509

(1) Il servizio delle cartoline postali ebbe principio dal 10 gennaio 1874.

(2) Il servizio delle lettere assicurate entrò in vigore il 10 gennaio 1863.

(3) In questa cifra sono comprese lire 408 483 accertate definitivamente nell'anno 1873 e riferibili al 1872.

## DAL 1862 AL 1875.

1866	1867	1868	1869	1870	1871	Num. d'ordine
2 544	2 616	2 577	2 597	2 605	2 666	1
75 040 059	79 780 750	80 919 443	87 613 348	89 430 261	99 166 532	2
....	....	....	....	....	....	3
59 777 492	64 271 258	65 325 269	73 972 460	75 141 756	95 725 878	4
3 137 277	2 372 834	2 421 470	2 565 967	2 814 936	2 883 230	5
75 467 977	102 354 292	103 408 441	106 442 315	101 886 601	115 129 909	6
131 307 814	127 050 932	151 058 496	205 308 502	261 203 398	287 979 165	7
15 433 939	15 452 440	15 820 607	16 762 946	17 305 179	19 353 121	
16 824 662	16 498 681	16 366 992	16 180 861	16 977 425	18 193 212	

1874	1875	1876	1877	1878	Num. d'ordine
2 907	3 010	3 061	3 113	3 200	1
104 484 373	115 489 027	123 172 848	129 611 138	134 901 310	2
8 824 056	9 899 070	12 194 970	14 233 139	17 243 800	3
100 689 996	113 849 538	126 520 344	136 902 936	143 942 964	4
3 594 902	3 655 829	3 652 490	3 732 358	3 772 822	5
32 635 340	25 413 338	21 803 883	21 563 723	22 490 739	6
417 000 742	425 772 022	432 789 086	468 061 202	451 427 511	7
23 368 129	24 674 566	24 616 300	25 238 626	26 117 374	
20 740 808	21 456 047	21 896 110	22 382 683	22 980 766	

## SERVIZIO DELLE PO

TAV. VIII.

Numero d'ordine	Provincie	Numero delle lettere				Cartoline		Totale delle lettere e cartoline	Valore delle lettere afficurate	Numero periodiche
		francate	non francate	raccomandate	afficurate	semplici	con risposta pagata			
1	2	3	4	5	6	7	8	9	10	11
1	Alessandria . .	3280446	72876	94012	475	571571	53967	4073347	926850	699522
2	Ancona . . . .	1606896	102108	64067	428	274241	21249	2063989	347506	313824
3	Aquila . . . . .	607818	65364	44655	335	67050	11610	796832	367093	49764
4	Arezzo . . . . .	582384	9978	20217	124	97748	9011	719462	59579	56928
5	Ascoli Piceno . .	461382	23796	24094	112	76240	10580	590204	103300	33324
6	Avellino . . . .	475488	54666	44878	10	69562	14750	659354	6337	48750
7	Bari . . . . .	1680612	54234	119154	397	275395	31850	2161642	367415	213366
8	Belluno . . . . .	376608	61308	16083	12	51736	4457	510201	12170	69654
9	Benevento . . . .	360786	19260	60750	39	42874	9448	493157	24576	24732
10	Bergamo . . . . .	1252910	31524	43929	23	193865	15330	1547581	27887	201936
11	Bologna . . . . .	1833156	54966	87805	1462	380346	24234	2381969	311812	4220142
12	Brescia . . . . .	2050326	74796	70387	157	301380	23160	2520206	65908	1170414
13	Cagliari . . . . .	1524660	57186	87826	104	58205	8823	1738804	147811	557094
14	Caltanissetta . .	493674	21504	44689	10	40491	11606	615974	16330	49806
15	Campobasso . . . .	541206	38748	44589	20	60422	13503	608488	11144	78540
16	Caserta . . . . .	1461822	152760	82619	254	193114	32733	1923302	163364	307176
17	Catania . . . . .	963420	38670	83261	186	115900	21760	1223197	131449	130020
18	Catanzaro . . . . .	741870	49962	56676	564	64181	12966	926219	175392	121182
19	Chieti . . . . .	838782	41112	47333	251	105637	18718	1051835	137471	95700
20	Como . . . . .	2214696	46392	79249	491	375893	23938	2740659	551713	519324
21	Cosenza . . . . .	893520	91008	59486	16	55722	12693	1110445	15499	120924
22	Cremona . . . . .	1099242	183828	33091	66	157860	12876	1486963	183319	491940
23	Cuneo . . . . .	2126526	82902	69121	194	320045	34951	2633739	148097	551256
24	Ferrara . . . . .	759462	18384	36579	511	131190	11185	957311	1070144	114876
25	Firenze . . . . .	6653946	115554	179191	670	677027	45275	7671663	634517	5478930
26	Foggia . . . . .	814926	47616	77983	213	165497	24858	1131093	132472	45774
27	Forlì . . . . .	700512	23670	39079	130	147423	13797	924611	69242	224256
28	Genova . . . . .	6370860	281004	314222	1104	948380	67460	7983030	727610	3871404
29	Girgenti . . . . .	532860	28980	70993	402	42222	11337	686794	99674	63084
30	Grosseto . . . . .	571986	15240	19460	163	71885	8670	637401	144405	51432
31	Lecce . . . . .	1122666	65826	76760	231	157740	22204	1445427	190688	158742
32	Livorno . . . . .	1617582	83100	75400	276	280400	14080	2070338	258153	312744
33	Lucca . . . . .	2101296	61530	31275	133	134249	10740	2339223	351767	74922
34	Macerata . . . . .	707838	19644	51096	128	92904	12235	863845	129400	63024
35	Mantova . . . . .	1211796	45060	49602	256	180884	15950	1503548	134202	428220
36	Massa Carrara . . .	417394	33312	21367	32	48330	4881	525216	41999	40668

## STE NELL'ANNO 1878.

delle stampe	Corrispondenze ufficiali in esenzione di tassa	Totale delle colonne 10, 14 e 15	Numero dei vaglia			Valore dei vaglia			Numero d'ordine	
			emessi	pagati	Totale	emessi	pagati	Totale		
non periodiche	Totale	14	15	16	17	18	19	20	21	22
1012776	1712298	797376	6583021	103184	94557	197741	8944942	7005288	15950230	1
259728	573552	389904	3032445	46335	63017	109352	5651014	5543516	11194530	2
294648	344412	382362	1523606	40722	41008	81730	5120093	3980163	9100256	3
159018	215946	165372	1100780	31958	24403	56361	3022199	2298924	5321123	4
142614	175938	162570	934712	25032	22420	47452	2563228	1848749	4411977	5
108648	157398	314604	1131356	36701	26714	63415	3891720	3418958	7310678	6
443952	657318	585822	3404782	77169	59255	136424	10627958	5831791	16459749	7
41232	110886	137304	758394	18231	23469	41700	2293845	1605750	3899550	8
124308	149010	217668	859865	21505	13715	35220	2343295	1086509	3429804	9
640758	842694	876438	3266713	40756	34931	75687	3316128	2274808	5590936	10
1083132	5303274	347070	8032313	49471	76998	126469	4893773	4608086	9501859	11
1671378	2841792	725052	6087050	52845	51961	104806	4786440	3484799	8271239	12
587610	1144704	754680	3636188	59692	88655	98347	7168708	3662003	10330711	13
162270	212076	24236	1070486	46505	25792	72297	6463442	2808464	9271906	14
265872	344412	387702	1430602	45648	29887	55355	5033121	4286250	9319371	15
249846	357022	775062	3255386	78554	39803	168357	8299426	5973062	12427188	16
284556	414576	626028	2263801	56786	46482	103268	7805313	6492980	14298293	17
290202	411384	537282	1874885	51903	37092	88995	7531291	4168041	11699332	18
438036	533736	536700	2122271	42442	36026	73468	4468118	2845303	7313421	19
1008384	1527703	1135482	5403849	57766	53560	111326	6668401	4740829	11402930	20
205404	326328	665796	2102569	59469	46437	105906	7710125	6629775	14339900	21
592332	1084272	470214	3041449	32182	24337	56519	2976583	1400035	4376618	22
881424	1432680	942222	5008641	81678	69414	151092	7877028	4599739	12476767	23
183744	298620	120084	1376015	30138	16907	47045	3118452	1266665	4385117	24
1848036	7326966	1142670	16141299	98726	152408	251131	12938756	13295804	26234560	25
579852	625626	266964	2023633	70888	37898	108786	8517327	3372413	11889740	26
229416	453672	350778	1729061	36141	32638	68779	3911800	2528847	6440647	27
1442058	5313462	956454	14252946	131538	141784	273322	15631712	12084894	27716600	28
249588	312672	316440	1315906	68840	40379	109219	9102285	6095634	15197919	29
142926	191358	141726	1023488	34338	18293	52631	3366718	1868130	5234843	30
426336	585078	514356	2544861	68554	41327	109881	7476866	4073568	11550434	31
383730	696174	122664	2889976	29540	40711	70251	6775765	5931575	12707340	32
456978	531900	213474	3034597	27979	33813	61792	3583877	2904406	6488283	33
193338	256362	342528	1462735	33743	29946	63689	3191650	2324036	5515686	34
325974	754194	440466	2698208	41229	31180	72409	3998001	2068270	6066271	35
98028	138696	110736	774648	21055	14314	35369	2590971	1711210	4220281	36

## SERVIZIO DELLE PO

Segue Tav. VIII.

Numero d'ordine	Provincia	Numero delle lettere				Cartoline		Totale delle lettere e cartoline	Valore delle lettere assicurate	Numero periodiche
		francate	non francate	raccomandate	assicurate	semplici	con risposta pagata			
1	2	3	4	5	6	7	8	9	10	11
37	Messina . . . .	2507178	223236	178346	75	107318	15746	3031899	215737	378600
38	Milano . . . . .	8698896	102150	384004	2123	1522180	84520	10793873	1224301	17773254
39	Modena . . . . .	805968	21618	40074	72	153194	14838	1035764	32120	263988
40	Napoli . . . . .	6506274	403962	327634	1031	706917	76548	8022366	1732980	7542096
41	Novara . . . . .	3387324	88674	101803	350	543930	39386	4161467	407199	1211376
42	Padova . . . . .	2183760	47430	58688	618	280895	19240	2590631	82166	1576866
43	Palermo . . . . .	4737282	155112	155201	1171	190200	31320	5270236	1365717	1230234
44	Parma . . . . .	1752576	131400	33334	38	128110	10702	2056160	54349	412422
45	Pavia . . . . .	1493826	41202	53230	411	299820	24340	1912829	518493	269106
46	Perugia . . . . .	1745652	67380	79879	2049	259889	30035	2184884	1483421	189108
47	Pesaro . . . . .	602506	24132	25731	161	104200	13490	700220	413466	160596
48	Piacenza . . . . .	538622	39252	31046	23	100245	8361	787549	9719	166890
49	Pisa . . . . .	907452	64470	48061	165	205535	13583	1239266	176953	224868
50	Porto Maurizio	828102	52944	29267	67	126267	9862	1046509	88082	148194
51	Potenza . . . . .	791118	84894	98116	178	69512	20109	1063927	115055	135246
52	Ravenna . . . . .	592812	22650	28924	122	124408	10258	779174	76622	156612
53	Reggio Cal. . . . .	578694	36252	49677	158	49316	9656	723753	93777	158070
54	Reggio Emilia	463230	23826	23049	30	84915	8710	603760	18084	180810
55	Roma . . . . .	11926926	881466	458997	2524	755281	76303	14101497	2887384	8727312
56	Rovigo . . . . .	425394	16422	31320	17	113538	10138	598829	4018	83004
57	Salerno . . . . .	1026900	127158	69514	320	115335	21731	1360958	132585	272652
58	Sassari . . . . .	735948	32670	40455	32	35691	5551	850347	29021	61584
59	Siena . . . . .	681366	18546	32840	556	142470	11635	887413	464837	129720
60	Siracusa . . . . .	569712	28962	51882	95	54380	13560	718591	85914	71814
61	Sondrio . . . . .	369936	12288	13800	7	54514	4284	454829	13690	79902
62	Teramo . . . . .	301410	15744	24703	97	55740	10866	408560	62910	61146
63	Torino . . . . .	7827762	292434	296119	1130	1056160	82270	9555875	721473	20178822
64	Trapani . . . . .	453090	30540	48220	15	48315	12566	592746	233818	14256
65	Treviso . . . . .	1064268	50748	46061	158	195971	13505	1370711	53858	353070
66	Udine . . . . .	1587498	145362	80526	778	193284	11842	2019290	345164	39252
67	Venezia . . . . .	3588924	131478	143416	1053	406040	25280	4206191	521741	1735076
68	Verona . . . . .	1540188	125802	67776	372	265640	17680	2017458	138629	365190
69	Vicenza . . . . .	969142	49572	46054	51	200300	12341	1277660	14281	170334
Totale (1) . . . . .		123251190	5857644	5662727	26026	15775119	1467141	151979817	22190739	85572864

## STE NELL'ANNO 1878.

delle stampe	Corrispondenze ufficiali in esenzione di tassa	Totale delle colonne 10, 14 e 15	Numero dei vaglia			Valore dei vaglia			Numero d'ordine	
			emessi	pagati	Totale	emessi	pagati	Totale		
non periodiche	Totale		16	17	18	19	20	21	22	
12	13	14	15	16	17	18	19	20	21	
938400	1317000	899910	5248809	49400	46484	95881	6220064	5005745	11225809	37
4194672	21967926	1475472	34237271	118029	295554	413583	20971002	20670631	41641633	38
607644	871632	216186	2123582	29303	32282	61585	3743679	2426056	6169735	39
2008572	9550663	2568318	20141352	96615	252784	349899	28779280	27932324	56711601	40
1274022	2485398	712818	7359683	97854	94336	192190	9850851	7227108	17077959	41
1020096	2590962	288612	5176205	39781	40114	79895	3594244	2716896	6311140	42
697080	1927314	581670	7779270	93135	115816	208951	15036414	13447686	28484100	43
1097448	1509870	327810	3393840	27769	31363	59132	2613545	1711001	4324546	44
818880	1087986	398820	3399635	61533	46127	107660	5675473	2887631	8563104	45
551712	740820	588954	3514658	85548	72058	157606	8551334	6392840	14944174	46
155496	316092	312372	1328684	34954	31391	66345	3104226	2343197	5147423	47
127890	294780	155652	1237981	25012	34116	59128	2681840	1513754	4195591	48
1003692	1228560	133980	2601806	37788	39604	77392	3915428	3328252	7243680	49
307440	455334	187872	1689715	25027	15840	40867	2782101	1442954	4225055	50
226008	361254	745536	2170717	89912	50174	140036	10380498	8497885	18878883	51
136602	293214	149796	1222181	26567	21211	47778	2780483	1637036	4117519	52
298806	456876	285318	1465947	37873	24277	62150	3767470	2209891	5977361	53
253446	431256	129324	1167310	21128	20996	42121	2142384	1895706	4038090	54
3646014	12373323	4842816	31317639	216365	251989	468351	24374906	19042336	43417242	55
111978	194982	143250	935061	26940	11285	38225	3158225	1115503	4271728	56
307038	579690	606828	2547476	62722	61250	123972	6555197	5298164	11853361	57
134496	196080	409062	1455489	43151	26677	69828	4298316	2115200	6913516	58
163368	293088	149934	1330435	33295	30897	61192	3120255	2839902	5060157	59
237282	309096	242550	1270237	40627	24136	64763	4868072	2643568	7511640	60
150498	230400	163360	850589	13532	7960	21492	1087119	644746	1731865	61
140526	201672	196890	807122	25442	15765	41207	2111319	1463889	3575203	62
17918154	38096976	2530008	50182559	144370	276678	421048	18314931	16475941	34790872	63
76428	90684	190818	874248	40754	25096	65850	5046938	3202253	8219191	64
276042	630012	255924	2256647	34151	26986	61137	2567376	1907232	4474608	65
447108	486360	415806	2921456	54781	44915	09066	5745857	3386439	9132296	66
677286	2410362	419256	7125809	44185	53204	97339	6749177	6730505	13179682	67
491742	856932	448656	3323016	39466	52516	91982	3748505	3037726	6786231	68
337876	507210	218328	2003198	38409	24988	63397	2691779	2062181	4753960	69
58341474	143914338	33603392	334502577	8701661	3360400	7565061	444603759	335869407	780476166	



TAV. IX.

## SERVIZIO DEI TELE

	1861	1862	1863	1864	1865	1866	1867
<i>Perfo</i>							
Personale direttivo . . . . . N.		192	200	226	221	199	207
Personale di esercizio . . . . . »	2 380	1 113	1 115	1 157	1 113	1 027	1 297
Personale subalterno . . . . . »		1 086	1 147	1 080	1 160	1 119	1 078
<i>Totali . . . . . N.</i>	2 380	2 391	2 462	2 463	2 494	2 345	2 582
<i>Li</i>							
Lunghezza delle linee . . Chil.	9 800	11 995	13 038	13 986	14 185	14 478	15 438
Sviluppo dei fili . . . . . »	15 900	23 960	26 278	28 185	36 716	38 220	43 200
Lung. dei cordoni sottom. . . »	42	42	460	544	607	607	179
<i>Uf</i>							
Uffici telegrafici . . . . . N.	355	492	599	678	615	736	843
Apparati telegr. in attività . . »	652	907	1 064	1 233	1 365	1 534	1 787
Posti semaforici . . . . . »	....	....	....	....	8	34	33
<i>Tele</i>							
Telegrammi privati . . . . . N.	....	....	....	....	1 415 060	1 682 315	1 804 146
Telegrammi governativi . . . . . »	....	....	....	....	225 190	264 806	245 809
Telegrammi di servizio . . . . . »	....	....	....	....	106 439	90 123	81 659
<i>Totali . . . . . N.</i>	....	....	....	....	1 746 689	2 037 244	2 131 614
<i>Pro</i>							
Prodotto effettivo . . . . . L.	1 729 347	2 438 763	2 814 836	3 357 347	3 816 787	4 018 345	4 187 790
Valore dei Telegr. gover. . . . . »	2 267 339	5 056 207	4 772 191	3 925 647	2 318 489	2 248 512	1 792 435
<i>Spe</i>							
Spese di esercizio . . . . . L.	4 092 879	3 715 168	1 757 619	3 924 707	3 819 710	3 683 730	4 006 216
Spese di semafori . . . . . »	....	....	....	....	....	....	....
Spese straordinarie . . . . . »	474 148	1 547 504	435 000	288 631	341 174	282 950	182 000

(1) Non pubblichiamo le notizie relative ai telegrammi per gli anni anteriori al 1865, perchè mancano di

## GRAFI DAL 1861 AL 1877.

	1868	1869	1870	1871	1872	1873	1874	1875	1876	1877
<i>nale.</i>										
	196	200	211	218	223	242	258	254	261	244
	1 289	1 310	1 419	1 494	1 770	1 981	2 126	2 310	2 432	2 517
	979	1 024	1 046	1 233	1 536	1 668	1 739	1 738	1 746	1 785
	2 461	2 534	2 676	2 945	3 529	3 891	4 123	4 302	4 439	4 543
<i>nee.</i>										
	15 976	16 398	17 770	18 601	19 495	20 192	21 163	21 611	23 003	24 088
	47 154	48 512	51 207	59 940	67 005	69 353	72 593	75 499	78 685	80 596
	163	178	178	178	175	178	178	178	178	178
<i>fici.</i>										
	918	999	1 052	1 171	1 286	1 408	1 548	1 693	1 828	1 977
	1 977	2 123	2 233	2 423	2 547	2 801	2 984	1 911 <sup>(2)</sup>	2 010 <sup>(2)</sup>	2 173 <sup>(2)</sup>
	34	33	30	31	32	32	33	33	32	32
<i>grammi</i> (1).										
	2 059 949	2 144 106	2 390 631	2 888 935	4 172 365	4 833 185	4 985 200	5 037 490	5 218 839	5 268 313
	191 744	192 350	253 263	178 762	147 730	163 867	161 876	171 947	194 863	235 148
	63 931	71 407	83 477	91 965	125 379	129 668	138 112	136 133	117 454	105 837
	2 315 624	2 407 863	2 727 371	3 159 662	4 445 474	5 126 720	5 285 188	5 345 570	5 531 156	5 609 298
<i>dotti.</i>										
	4 553 036	4 718 420	4 989 130	5 215 967	6 597 562	7 518 594	7 315 011	7 264 512	7 546 568	7 595 543
	1 262 646	1 465 232	2 587 685	1 872 233	1 338 304	1 508 059	1 475 046	1 631 912	1 696 425	1 994 602
<i>se.</i>										
	4 090 143	3 965 188	2 234 991	4 365 635	4 929 350	5 404 847	5 663 221	5 825 911	6 097 231	6 514 962
	92 532	92 116	135 000	134 785	169 605	175 000	175 000	173 395	158 181	172 742
	50 000	....	714 772	623 584	638 342	640 000	667 000	640 000	25 000	30 000

certezza. — (2) In queste cifre non sono compresi gli apparati degli uffici sociali.

## BONIFICAZIONI COMPIUTE OD IN CORSO A

TAV. X.

Numero d'ordine	Denominazione delle Bonifiche	Ubicazione		Bonifi Fiume colmatore	
		Province	Coordinate geografiche		
			Latitudine boreale		Longitudine da Roma

## Italia

1	Lido di Venezia . . . . .	Venezia . . . . .	45° 25'	0° 4' O	....
2	Valli Grandi Veronesi e Ostigliesi.	Verona, Rovigo e Mantova.	45° 6'	1° 15' O	....
3	Valli del primo circondario di Ferrara.	Ferrara . . . . .	44° 55'	0° 25' O	....
4	Cassa dei torrenti Idice e Quaderna.	Bologna . . . . .	44° 34'	0° 44' O	Idice e Quaderna . . . . .
5	Cassa del fiume Lamone. . .	Ravenna . . . . .	44° 29'	0° 17' O	Lamone . . . . .

## Italia

6	Lago e padule di Bientina . .	Firenze, Lucca e Pisa	43° 46'	1° 49' O	....
7	Val di Chiana . . . . .	Arezzo e Siena . . .	43° 20'	0° 37' O	Influenti della Chiana . .
8	Stagni di Vada e Collemazzano	Pisa . . . . .	43° 20'	2° O	Triepesce . . . . .
9	Padule di Piombino . . . . .	Id. . . . .	43°	1° 52' O	Cornia e Corniaccia. . .
10	Padule di Scarlino . . . . .	Grosseto . . . . .	42° 55'	1° 38' O	Pecora ed influenti allacciat.
11	Paduli Grossetani . . . . .	Id. . . . .	42° 50'	1° 24' O	Ombrone, Bruna e Sovata.
12	Stagno e paduli di Orbetello	Id. . . . .	42° 26'	1° 14' O	Albegnaccio . . . . .
13	Piana di San Vettorino . . .	Aquila . . . . .	42° 24'	0° 49' E	Velino . . . . .
14	Lago Fucino . . . . .	Id. . . . .	42°	1° 2' E	....
15	Stagni di Ostia e Maccarese .	Roma . . . . .	41° 44'	0° 10' O	Tevere . . . . .
16	Paludi Pontine . . . . .	Id. . . . .	41° 25'	0° 38' E	Amaseno . . . . .

## Italia

17	Lago Salpi . . . . .	Foggia . . . . .	41° 24'	3° 29' E	Ofanto e Carapella . . .
18	Piana di Fondi e monte San Biagio.	Caserta . . . . .	41° 19'	0° 53' E	....
19	Stagni di Marcianise . . . . .	Id. . . . .	41° 1'	1° 49' E	....

(a) Dalla monografia sulle Bonificazioni presentata dal Ministero dei Lavori pubblici all'Esposizione Uni

## CURA DIRETTA OD INDIRETTA DELLO STATO. (a)

Numero d'ordine	Bonificazioni per colmata				Bonificazioni per efficaciazione				Numero d'ordine	
	Estensione in ettari dei terreni				Lunghezza dei canali in chilometri	Estensione in ettari dei terreni				
	Demaniaali	Privati	Totale	Parte ultimata		Demaniaali	Privati	Totale		Parte ultimata

## Superiore.

...	...	...	...	...	5	...	80	80	4	1
...	...	...	...	...	414	...	28 564	28 564	28 564	2
...	...	...	...	...	315	...	20 000	20 000	20 000	3
64	...	6 406	6 406	1 384	...	...	...	...	...	4
76	...	8 118	8 118	2 840	...	...	...	...	...	5

## Media.

...	...	...	...	...	144	1 535	5 080	6 615	1 752	6
25	11 073	...	11 073	8 925	167	...	1 875	1 875	1 875	7
3	30	1 150	1 180	1 150	7	270	2 230	2 500	2 000	8
5	728	641	1 369	606	45	129	641	770	770	9
16	349	54	403	134	14	...	433	433	433	10
136	5 041	4 559	9 600	6 554	25	...	397	397	397	11
1	...	30	30	...	37	...	1 304	1 304	1 273	12
...	...	...	(1)	...	14	...	600	600	400	13
...	...	...	...	...	170	14 175	2 825	17 000	17 000	14
...	...	...	...	...	...	...	...	...	...	15
2	194	...	194	...	226	19 429	10 706	30 135	7 000	16

## Inferiore.

34	6 200	...	6 200	277	...	...	...	...	...	17
...	...	...	...	...	96	...	17 400	17 400	3 196	18
...	...	...	...	...	12	...	2 967	2 967	2 967	19

(a) Dalla monografia sulle Bonificazioni presentata dal Ministero dei Lavori pubblici all'Esposizione Uni

## BONIFICAZIONI COMPIUTE OD IN CORSO A

Segue Tav. X.

Numero d'ordine	Denominazione delle Bonifiche	Bonificazioni con macchine idrovore						Regione igienicamente influenzata		
		Numero delle macchine	Numero dei cavalli dinamici	Altezza di sollevamento dell'acqua	Estensione in ettari dei terreni				Estensione in ettari	Popolazione
					Demaniali	Privati	Totale	Parte ultimata		

## Italia

1	Lido di Venezia . . . . .	..	..	..	..	..	..	445	1 220	
2	Valli Grandi Veronesi e Ostigliesi.	..	..	..	..	..	..	66 000	90 000	
3	Valli del primo circondario di Ferrara.	4	1400 <sup>(4)</sup>	3.00	..	30 000	30 000	30 000	50 000	14 000
4	Cassa dei torrenti Idice e Quaderna.	..	..	..	..	..	..	20 000	21 000	
5	Cassa del fiume Lamone . . .	..	..	..	..	..	..	32 058	39 240	

## Italia

6	Lago e padule di Bientina . . .	..	..	..	..	..	..	..	..	
7	Val di Chiana . . . . .	..	..	..	..	..	..	42 077	100 000	
8	Stagni di Vada e Collemezzano	1	8	0.50	..	425	425	395	3 280	1 310
9	Padule di Piombino . . . . .	1	8	1.50	130	..	130	130	12 000	4 500
10	Padule di Scarlino . . . . .	..	..	..	..	..	..	2 000	7 000	
11	Paduli Grossetani . . . . .	..	..	..	..	..	..	163 000	71 640	
12	Stagno e padule di Orbetello	..	..	..	..	..	..	12 200	6 000	
13	Piana di San Vettorino . . . .	..	..	..	..	..	..	2 100	1 000	
14	Lago Fucino . . . . .	..	..	..	..	..	..	30 000	28 000	
15	Stagni di Ostia e Maccarese .	1	41	0.60	2 530	..	2 520	..	100 000	260 000
16	Paludi Pontine . . . . .	..	..	..	..	..	..	78 150	55 000	

## Italia

17	Lago Salpi . . . . .	..	..	..	..	..	..	31 538	12 770
18	Piana di Fondi e monte San Biagio.	..	..	..	..	..	..	45 000	8 000
19	Stagni di Marcianise . . . . .	..	..	..	..	..	..	2 967	9 520

## CURA DIRETTA OD INDIRECTA DELLO STATO.

Somme in lire		Spesa annua media di manutenzione	Dotazione di Bonifiche		Luogo di scarico delle acque	Numero d'ordine
Erogate a tutto il 1877	da erogarsi a compimento		Totale	per tasse		

## Superiore.

42 000	8 200	60 000	1 200	..	..	Laguna di Venezia	1
5 417 355	541 735	700 000	5 600	5 106 790 <sup>(3)</sup>	..	Canal Bianco	2
8 000 000	(6)	400 000	300 000	8 500 000 <sup>(6)</sup>	..	Po di Volano	3
4 359 500 <sup>(7)</sup>	1 995 259	1 800 000 <sup>(8)</sup>	39 000	2 860	..	Reno	4
2 740 971	1 200 472	4 100 000 <sup>(9)</sup>	34 000	..	..	Mare Adriatico	5

## Media.

7 349 929	6 749 929	4 680 600	45 000	383 200	151 200	Canale emissario, Mare Tirreno	6
5 530 329 <sup>(10)</sup>	5 530 329	7 302 721	64 600	69 553	55 553	Arno	7
44 450 <sup>(11)</sup>	44 450	35 000	1 500	..	..	Mare Tirreno	8
3 033 097 <sup>(12)</sup>	3 033 097	600 000	28 500	..	..	Id.	9
1 709 093	1 709 093	300 000	3 000	..	..	Id.	10
19 198 522	19 198 522	3 949 876	20 000 <sup>(13)</sup>	..	..	Id.	11
1 293 211	1 293 211	916 200	18 000	..	..	Id.	12
425 225	425 225	100 000	5 000	..	..	Velino	13
30 000 000	(14)	(15)	250 000	..	..	Liri	14
480 000	(16)	3 022 000	110 000	..	..	Mare Tirreno	15
15 455 667	14 387 726	7 000 000	105 000	200 000	100 000 <sup>(17)</sup>	Id.	16

## Inferiore.

1 170 897	1 170 897	1 277 218	15 770	15 055	..	Mare Adriatico	17
2 499 056	240 000	970 000	14 000	31 000	31 000	Mare Tirreno	18
160 620	78 612	16 600	1 800	15 800	15 800 <sup>(18)</sup>	Regi Lagni	19

## BONIFICAZIONI COMPIUTE OD IN CORSO A

Segue Tav. X.

Numero d'ordine	Denominazione delle Bonifiche	Ubicazione		Bonifi Fiume colmatore	
		Province	Coordinate geografiche		
			Latitudine boreale		Longitudine da Roma

(Segue) Italia

20	Bacino inferiore del Volturno e dei Bagnoli.	Napoli e Caserta . .	41° 1'	10° 38' E	Fossoriccio, Savone, Volturno, Camaldoli, Rivo San Paolo, Rivo della Mola e Riorota.
21	Regi Lagni di Terra di Lavoro	Caserta . . . . .	41°	1° 50' E	....
22	Torrenti di Nola. . . . .	Caserta e Avellino	40° 56'	2° 3' E	....
23	Torrenti di Somma e Vesuvio	Napoli . . . . .	40° 52'	1° 58' E	....
24	Paludi di Napoli, Volla e contorni.	Id. . . . .	40° 52'	1° 53' E	(21)
25	Lago Agnano . . . . .	Id. . . . .	40° 50'	1° 43' E	....
26	Lago Averno . . . . .	Id. . . . .	40° 45'	1° 38' E	(23)
27	Agro Nocerino . . . . .	Salerno e Avellino .	40° 45'	2° 14' E	....
28	Agro Sarnese . . . . .	Napoli, Salerno e Caserta.	40° 45'	2° 7' E	(25)
29	Vallata Fiume Piccolo . . .	Lecce . . . . .	40° 38'	5° 29' E	(25)
30	Bacino del Sele . . . . .	Salerno . . . . .	40° 32'	2° 33' E	Sale, Tuscano e Rialto .
31	Salina e, Salinella di San Giorgio.	Lecce . . . . .	40° 26'	4° 51' E	....
32	Vallo di Diano . . . . .	Salerno . . . . .	40° 24'	3° 3' E	....
33	Lago Bivona . . . . .	Catanzaro . . . . .	38° 42'	3° 38' E	Trainiti e Sant'Anna . .
34	Paludi di Terratizzo . . . . .	Id. . . . .	38° 40'	3° 56' E	....
35	Torrente Mammella . . . . .	Id. . . . .	38° 30'	3° 32' E	....
36	Piana di Rosarno. . . . .	Reggio Calabria e Catanzaro.	38° 39'	3° 27' E	....

Italia

37	Palude di San Lorenzo . . .	Cagliari. . . . .	39° 57'	3° 50' O	....
38	Stagno di Sanluri. . . . .	Id. . . . .	39° 31'	3° 38' O	....

Totale . . .

## CURA DIRETTA OD INDIRECTA DELLO STATO.

Lunghezza dei cavi di bonificazione in chilometri	cazioni per colmata				Bonificazioni per efficaciazione				Numero d'ordine	
	Estensione in ettari dei terreni				Lunghezza dei canali in chilometri	Estensione in ettari dei terreni				
	Demania- niali	Privati	Totale	Parte ultimata		Demania- niali	Privati	Totale		Parte ultimata

Inferiore.

14	2 000	2 729	4 729	1 133	329 (19)	6 000 (20)	71 362	77 362	16 867	20
...	...	...	...	...	223	...	20 000	20 000	20 000	21
...	...	...	...	...	98	...	12 000	12 000	8 000	22
...	...	...	...	...	200	..	12 700	12 700	8 000	23
...	...	6	6	6	43 (22)	40	2 024	2 064	2 000	24
...	...	...	...	...	6	130	...	130	130	25
...	...	14	14	14	1 (24)	...	12	12	12	26
...	...	...	...	...	131	...	18 000	18 000	11 000	27
...	5	...	5	3	50	650	6 976	7 626	4 000	28
...	17	10	27	10	4	7	...	7	7	29
39	...	3 868	3 868	1 300	...	4 486	24 129	28 615 (26)	...	30
...	...	...	...	...	53	...	1 008	1 008	1 008	31
...	...	...	...	...	90	...	9 257	9 257	7 000	32
2	93	235	328	324	...	...	...	...	...	33
...	...	...	...	...	2	...	50	50	50	34
...	...	...	...	...	5	...	1 248	1 248	...	35
...	...	...	...	...	25	...	3 800	3 800	3 800	36

Insulare.

...	...	...	...	...	12	...	120	120	110	37
...	...	...	...	...	62	2 942	...	2 942	2 942	38
417	25 730	27 820	53 550	24 660	3 025	49 793	277 788	327 581	172 557	

## BONIFICAZIONI COMPIUTE OD IN CORSO A

Segue Tav. X.

Numero d'ordine	Denominazione delle Bonifiche	Bonificazioni con macchine idrovore				Regione igienicamente influenzata		
		Numero delle macchine	Numero dei cavalli dinamici	Esterensione in ettari dei terreni		Esterensione in ettari	Popolazione	
				Demaniali	Privati			Totale
20	Bacino interiore del Volturno e dei Bagnoli.	..	..	..	..	..	82 091	260 250*
21	Regi laghi di Terra di Lavoro	..	..	..	..	..	20 000	500 000
22	Torrenti di Nola . . . . .	..	..	..	..	..	..	..
23	Torrenti di Somma e Vesuvio	..	..	..	..	..	..	..
24	Paludi di Napoli, Volla e contorni.	..	..	..	..	..	5 600	240 000
25	Lago Agnano . . . . .	..	..	..	..	..	6 000	50 000
26	Lago Averno . . . . .	..	..	..	..	..	600	18 000
27	Agro Nocerino . . . . .	..	..	..	..	..	..	..
28	Agro Sarnese . . . . .	..	..	..	..	..	10 000	121 930
29	Vallata Fiume Piccolo . . . . .	..	..	..	..	..	700	950
30	Bacino del Sele . . . . .	..	..	..	..	..	34 000	28 000
31	Salina e Salinella di San Giorgio.	..	..	..	..	..	9 000	12 000
32	Vallo di Diano . . . . .	..	..	..	..	..	13 200	56 500
33	Lago Bivona . . . . .	..	..	..	..	..	1 675	3 000
34	Paludi di Terratizzo . . . . .	..	..	..	..	..	1 500	12 000
35	Torrente Mammella . . . . .	..	..	..	..	..	12 000	11 000
36	Piana di Rosarno . . . . .	..	..	..	..	..	19 000	36 000

(Segue) Italia

Italia										
37	Palude di San Lorenzo . . . . .	..	..	..	..	..	..	1 300	1 650	
38	Stagno di Sanluri . . . . .	..	..	..	..	..	..	7 000	250	
Totale . . . . .		7	1457	..	2 680	30 425	33 075	30 525	916 481	2 081 730

## CURA DIRETTA OD INDIRECTA DELLO STATO.

Somme in lire		Spesa annua media di manutenzione	Dotazione di Bonifiche		Luogo di scarico delle acque	Numero d'ordine
Erogate a tutto il 1877	da erogarsi a compimento		Totale	per tasse		
Totali	dallo Stato					
* 17 454 925	7 655 485	4 500 000	150 000	360 000	312 253	Mare Tirreno 20
2 248 344	2 248 344	250 000	80 000	84 000	32 670	Mare Mediterraneo 21
849 160	266 000	250 000	30 000	63 000	24 693	Regi Laghi 22
2 565 331	..	750 000	50 000	118 000	118 000	Mare Tirreno 23
632 765	396 000	480 000	15 000	44 000	12 293	Id. 24
305 363	305 363	134 637	5 000	..	..	Golfo di Pozzuoli 25
587 416	587 416	..	5 000	..	..	Mare Tirreno 26
1 244 396	576 900	940 000	30 000	56 000	31 833	Fiume Sarno 27
3 708 442	2 000 000	700 000	35 000	70 000	38 172	Mare Tirreno 28
211 091	150 000	15 400	500	..	..	Mare Adriatico 29
3 123 443	280 000	936 000	68 000	103 000	86 534	Mare Tirreno 30
683 215	683 215	..	7 746	2 512	2 512	Mare Jonio 31
1 627 283	700 000	1 500 000	30 000	20 300	16 800	Tanagro Inferiore 32
119 229	119 229	38 563	3 000	..	..	Mare Mediterraneo 33
37 722	37 722	..	1 000	..	..	Fiumara di Torre 34
29 000	29 000	123 000	..	..	..	Mare Mediterraneo 35
131 428	131 428	95 000	5 000	..	..	Id. 36

Infulare.

62 000	(30)	2 000	1 500	..	..	Tirso 37
1 450 900	(31)	500 000	250 000	25 000	3 000 000	Rio Mannu nello stagno di Cagliari 38
145 981 375	(31)	74 272 859	48 194 815	1 603 716	18 215 070	1 020 313

## NOTE.

- (1) Su 400 ettari della piana già in parte essiccati si stabilì di esercitare la colmata.
- (2) Vi sono inoltre 150 chilometri di fosse secondarie di scolo.
- (3) Dotazione costituita da tre prestiti.
- (4) La forza delle macchine segnata è la nominale, la forza effettiva è 1040 cavalli. La portata delle macchine è di metri cubi 30 al minuto secondo.
- (5) Il Governo concorse in questa bonifica coll'esenzione per 20 anni dall'imposta erariale.
- (6) La dotazione della bonifica è costituita dall'importo delle azioni della Società.
- (7) Solo 2,300,000 circa riguardano propriamente la bonifica.
- (8) Solo 1,200,000 sono imputabili alla bonifica, il resto serve per la sistemazione dei torrenti.
- (9) Solo 2,335,100 sono imputabili alla bonifica, il resto serve per la sistemazione del Lamone.
- (10) La spesa di lire 5,530,329 fu erogata dal 1828 a tutto il 1877.
- (11) La somma erogata riguarda solo le spese dopo il 1869.
- (12) Solo lire 1,890,957 riguardano propriamente la bonifica, il resto le opere ausiliarie.
- (13) Ora la spesa di manutenzione è 41,000 lire.
- (14) Lo Stato concorse colla concessione in proprietà perpetua di 14,175 ettari di terreno.
- (15) Non rimane più a compirsi che il miglioramento agricolo.
- (16) Lo Stato concorse colla concessione di 400 ettari di terreno e la esonerazione delle tasse per 99 anni.
- (17) Canone enfiteutico e diritti d'ancoraggio, sanitari e di porto.
- (18) Della tassa di lire 15,800 servono per la strada di Casapuzzano lire 1200.
- (19) Vi sono inoltre 150 chilometri di fossi minori.
- (20) Nella parte demaniale sono compresi ettari 3000 della Lista civile.
- (21) La colmata fu fatta a braccia.
- (22) Non sono compresi i canali privati.
- (23) Colmata a braccia.
- (24) Il canale ha per iscopo di limitare il livello dell'acqua nel lago.
- (25) Colmata a braccia.
- (26) Questa superficie è quella difesa, solo in parte è scolata.
- (27) Spesa dal 1872 in poi.
- (28) Compresse lire 18,000 per compenso agli affittuari delle terre danneggiate dalle colmate.
- (29) Canone pagato dagli enfiteuti.
- (30) Lo Stato concorse cedendo gratuitamente la proprietà del terreno.
- (31) Solo lire 1,330,000 furono spese dal 1838 in poi per vere opere di bonificamento; la spesa di manutenzione comprende anche la spesa ordinaria per i lavori agricoli.
- (32) Lo Stato concorse colla cessione gratuita del terreno e colla dispensa dalle tasse per 45 anni.
- (33) Importo delle azioni della primitiva Società.
- (34) In questa somma non è compreso il concorso indiretto.

ESERCITO.

FORZA DELL'ESERCITO SOTTO LE ARMI E IN CONGEDO ILLIMITATO

al 30 settembre di ciascun anno dal 1866 al 1878 (1).

TAV. I.

<i>Anni</i>	<i>Sotto le armi</i>	<i>In congedo illimitato</i>	<i>Totale</i>	<i>Anni</i>	<i>Sotto le armi</i>	<i>In congedo illimitato</i>	<i>Totale</i>
1866 . . . . .	385 284	94 940	480 221	1873 . . . . .	175 491	562 023	737 514
1868 . . . . .	199 530	300 587	500 117	1874 . . . . .	176 766	646 915	823 681
1869 . . . . .	152 102	367 957	520 059	1875 . . . . .	153 693	723 053	876 746
1870 . . . . .	320 885	184 084	504 969	1876 . . . . .	149 615	734 645	884 260
1871 . . . . .	169 980	351 989	521 969	1877 . . . . .	202 271	701 869	904 140
1872 . . . . .	157 285	509 945	667 230	1878 . . . . .	163 820	769 888	933 708

(1) L'aumento che si osserva nelle cifre del 1872, di fronte a quelle dell'anno precedente, si spiega col fatto che nel 1872 furono rinviate due classi in congedo illimitato.

L'aumento più debole che si nota fra il 1875 e il 1876, in confronto a quello che si verificava precedentemente da un anno all'altro nel complesso dell'esercito, e più specialmente nella categoria « in congedo illimitato » dipende da ciò che nel 1876 cominciò a formarsi la milizia territoriale.



## FORZA EFFETTIVA AL 30 SETTEMBRE 1878.

## TAV. II.

Il 30 settembre 1878 gli uomini descritti nei ruoli militari dell'esercito permanente e della milizia mobile erano 949,914, cioè 698,095 dell'esercito permanente, 251,819 della milizia mobile.

*Esercito permanente.*

Reggimenti di fanteria di linea . . . . .	256 403	
Distretti militari . . . . .	239 074	
Compagnie alpine . . . . .	8 688	
Bersaglieri . . . . .	44 471	
Cavalleria . . . . .	31 424	
Artiglieria . . . . .	60 417	
Genio . . . . .	11 931	
Carabinieri reali ed aggiunti . . . . .	18 923	
Scuole militari e reparti d'istruzione . . . . .	4 497	
Compagnie di sanità . . . . .	3 979	698 095
Corpo invalidi e veterani . . . . .	1 070	
Depositi dei cavalli stalloni . . . . .	225	
Compagnie di disciplina . . . . .	1 183	
Uomini di governo . . . . .	360	
Stabilimenti militari di pena . . . . .	314	
Carcerati . . . . .	351	
Reclusi . . . . .	751	
Nei reclusori . . . . .	751	
Ufficiali in servizio attivo, in disponibilità o in aspettativa . . . . .	11 873	
Ufficiali di complemento . . . . .	2 161	

*Milizia mobile.*

Fanteria di linea e bersaglieri . . . . .	232 676	
Artiglieria . . . . .	14 783	
Genio . . . . .	2 188	251 819
Ufficiali . . . . .	1 908	
Ufficiali di complemento per la milizia mobile . . . . .	264	

Totale generale . . . . . 949 914

A questi 949,914 aggiunti i 2,403 ufficiali della riserva ed i 423,191 uomini ascritti alla milizia territoriale si avevano in quel giorno 1,375,508 uomini.

CLASSIFICAZIONE DEGLI UOMINI DI TRUPPA AL 30 SETTEMBRE 1878

secondo il tempo effettivamente passato sotto le armi.

Tav. III.

Tempo passato sotto le armi	Sott'ufficiali			Caporali			Soldati			Totale generale					
	sotto le armi	in congedo illimitato	Totale	sotto le armi	in congedo illimitato	Totale	sotto le armi	in congedo illimitato	Totale	Sotto le armi		In congedo illimit.		Totale	
										Numero	Propor. per cento	Numero	Propor. per cento	Numero	Propor. per cento
<i>Esercito permanente.</i>															
Punto . . . . .	...	...	...	...	...	...	(1) 162	(2) 5 336	5 498	162	0.03	5 336	1.14	5 498	1.17
Da un giorno a sei mesi . . . . .	...	...	...	...	...	...	1 577	28 020	29 597	1 577	0.34	28 020	5.96	29 597	6.30
Da sei mesi a un anno . . . . .	...	160	190	6 846	2 870	9 716	51 913	1 126	53 039	58 750	12.50	4 154	0.88	62 915	13.38
1 a 2 anni . . . . .	564	1	565	9 972	4 420	14 392	49 504	12 476	61 980	60 040	12.77	16 897	3.59	76 937	16.36
2 3 . . . . .	1 313	19	1 332	1 151	46 193	47 344	8 569	186 709	195 278	11 033	2.34	232 921	49.54	243 954	51.88
3 4 . . . . .	1 611	38	1 649	859	1 097	1 956	4 833	6 115	10 918	7 303	1.55	7 250	1.55	14 553	3.10
4 5 . . . . .	1 461	8	1 469	273	2 033	2 306	2 387	9 519	11 906	4 121	0.88	11 560	2.46	15 681	3.34
5 6 . . . . .	1 418	1	1 419	423	50	473	2 823	130	2 953	4 661	0.99	181	0.04	4 845	1.03
6 7 . . . . .	1 049	2	1 051	252	...	252	1 636	20	1 656	2 937	0.62	22	0.00	2 959	0.62
7 8 . . . . .	...	1	958	399	...	399	2 664	8	2 672	4 020	0.86	9	0.00	4 029	0.86
8 9 . . . . .	638	...	638	92	...	92	521	...	525	1 251	0.27	4	0.00	1 255	0.27
9 10 . . . . .	705	...	705	77	...	77	347	1	348	1 189	0.25	1	0.00	1 190	0.25
10 11 . . . . .	376	...	376	24	...	24	87	...	87	487	0.10	...	...	487	0.10
11 12 . . . . .	344	...	344	34	...	34	138	...	138	516	0.11	...	...	516	0.11
12 13 . . . . .	866	...	866	79	...	79	545	...	545	1 490	0.32	...	...	1 490	0.32
13 14 . . . . .	336	...	336	21	...	21	114	...	114	471	0.10	...	...	471	0.10
14 15 . . . . .	339	...	339	16	...	16	109	...	109	464	0.10	...	...	464	0.10
15 20 . . . . .	1 098	...	1 098	43	...	43	312	...	312	1 453	0.31	...	...	1 453	0.31
20 25 . . . . .	661	...	661	54	...	54	301	...	301	1 016	0.22	...	...	1 016	0.22
Più di 25 anni . . . . .	594	...	594	103	...	103	170	...	170	867	0.18	...	...	867	0.18
<i>Totale</i> . . . . .	14 390	230	14 620	20 718	56 663	77 381	128 712	240 464	378 176	163 820	34.84	306 357	65.16	470 177	100.00

*Truppa di complemento dell'esercito permanente.*

Punto . . . . .	...	...	...	...	...	...	...	142 011	142 011	...	...	142 011	66.40	142 011	66.40
Non oltre 2 mesi per la semplice istruzione . . . . .	...	...	...	...	...	...	...	71 873	71 873	...	...	71 873	33.60	71 873	33.60
<i>Totale</i> . . . . .	...	...	...	...	...	...	...	213 884	213 884	...	...	213 884	100.00	213 884	100.00
<i>Totale dell'esercito perman.</i>	14 390	230	14 620	20 718	56 663	77 381	128 712	463 318	592 060	163 820	...	520 241	...	684 061	...

Milizia mobile.

Da un giorno a sei mesi. . . . .	...	...	...	...	...	557	557	...	...	557	0.65	557	0.65
Da sei mesi a un anno . . . . .	141	141	...	521	521	81	81	...	...	743	0.87	743	0.87
1 a 2 anni. . . . .	...	...	...	69	69	158	158	...	...	227	0.27	227	0.27
2 3 . . . . .	20	20	...	1 277	1 277	5 766	5 766	...	...	7 063	8.27	7 063	8.27
3 4 . . . . .	3 378	3 378	...	13 727	13 727	58 101	58 101	...	...	75 206	87.99	75 206	87.99
4 5 . . . . .	184	184	...	169	169	787	787	...	...	1 140	1.33	1 140	1.33
5 6 . . . . .	8	8	...	106	106	381	381	...	...	495	0.58	495	0.58
6 7 . . . . .	2	2	...	4	4	20	20	...	...	26	0.03	26	0.03
7 8 . . . . .	...	...	...	3	3	7	7	...	...	10	0.01	10	0.01
8 9 . . . . .	...	...	...	...	...	2	2	...	...	2	0.00	2	0.00
9 10 . . . . .	...	...	...	...	...	1	1	...	...	1	0.00	1	0.00
10 11 . . . . .	...	...	...	...	...	3	3	...	...	3	0.00	3	0.00
11 12 . . . . .	1	1	...	...	...	1	1	...	...	1	0.00	1	0.00
12 13 . . . . .	...	...	...	...	...	1	1	...	...	1	0.00	1	0.00
13 14 . . . . .	...	...	...	...	...	...	...	...	...	...	...	...	...
14 15 . . . . .	...	...	...	...	...	...	...	...	...	...	...	...	...
15 20 . . . . .	...	...	...	...	...	...	...	...	...	...	...	...	...
20 25 . . . . .	...	...	...	...	...	...	...	...	...	...	...	...	...
Più di 25. . . . .	...	...	...	...	...	...	...	...	...	...	...	...	...
<i>Totale</i> . . . . .	3 731	3 734	...	15 876	15 876	65 865	65 865	...	...	85 475	100.00	85 475	100.00

Truppa di complemento della milizia mobile.

Punto . . . . .	...	...	...	...	...	2 002	2 002	...	...	2 002	1.22	2 002	1.22
Non oltre 2 mesi per la semplice istruzione . . . . .	...	...	...	...	...	162 170	162 170	...	...	162 170	98.78	162 170	98.78
<i>Totale</i> . . . . .	...	...	...	...	...	164 172	164 172	...	...	164 172	100.00	164 172	100.00
<i>Totale della milizia mobile</i> . . . . .	3 731	3 734	...	15 876	15 876	230 037	230 037	...	...	249 647	...	249 647	...

*Totale generale* . . . . . 14 300\* | 3 964 | 18 351 | 20 718 | 72 539 | 93 257 | 123 712 | 693 385 | 822 097 | 163 820 | ... | 769 888 | ... | 933 708 | ...

(1) Uomini che dopo l'arruolamento furono messi sotto giudizio dei tribunali civili e la cui sorte non è ancora stabilita, ovvero che furono già condannati a pene non escludenti dal servizio.

(2) Sono i volontari d'un anno, che sebbene arruolati, non dovevano presentarsi che al 19 novembre 1878 per far l'anno di servizio; volontari d'un anno e studenti ritardativi e quella parte di uomini di 1ª categoria della classe 1877 rimasti a casa per raggiungere le bandiere colla classe 1878.

Esercito.

## MILIZIA TERRITORIALE.

I 423,191 uomini che al 30 settembre 1878 erano ascritti alla milizia territoriale andavano così distinti per età e per gradi.

Tav. III bis.

<i>Anni di nascita</i>	<i>Sott'ufficiali</i>	<i>Caporali</i>	<i>Soldati</i>	<i>Totale</i>
1839 . . . . .	92	22	289	403
1840 . . . . .	162	50	580	792
1841 . . . . .	158	168	1 925	2 251
1842 . . . . .	369	651	6 095	7 115
1843 . . . . .	1 264	4 683	25 839	31 786
1844 . . . . .	1 357	4 688	25 809	31 854
1845 . . . . .	1 151	4 568	24 154	29 873
1846 . . . . .	486	688	51 302	52 476
1847 . . . . .	375	689	48 953	50 017
1848 . . . . .	298	708	42 160	43 166
1849 . . . . .	122	78	1 029	1 229
1850 . . . . .	146	74	768	988
1851 . . . . .	124	64	906	1 094
1852 . . . . .	62	77	973	1 112
1853 . . . . .	15	92	1 195	1 302
1854 . . . . .	3	77	1 565	1 645
1855 . . . . .	2	42	54 026	54 070
1856 . . . . .	6	12	57 658	57 676
1857 . . . . .	2	1	54 339	54 342
<i>Totale . . .</i>	<i>6 194</i>	<i>17 432</i>	<i>399 565</i>	<i>423 191</i>

## FORMAZIONE STORICA DELL'ESERCITO.

Gli uomini di leva dal 1860 a tutto il 1875, in numero di 1 304 988, si possono classificare come segue per provincie di nascita e per il tempo passato sotto le armi.

TAV. IV.

Classe	Provincie che concorsero alla Leva e Legge colla quale fu eseguita	Contingente effettivamente somministrato		Tempo passato sotto le armi dai contingenti	
		di prima categoria	di seconda categoria	di prima categoria	di seconda categoria
1839	Lombarde (Patente Sovrana del 17 settembre 1820)	4 644	5 348	4 anni e 11 mesi	2 anni e 9 mesi
1839	Piemontesi, Ligure, Sarde e Romagnole (Legge 20 marzo 1854)	8 346	10 087	4 " 7 "	2 " 7 "
1840	Piemontesi, Ligure, Sarde, Romagnole, Parmensi, Modenesi e Lombarde (Legge 20 marzo 1854)	14 893	18 192	5 " 4 "	3 " 11 "
1839	Marchigiane e dell'Umbria (Legge 20 marzo 1854)	3 889	2 316	4 " 2 "	2 " 4 "
1840	Siciliane (Legge 20 marzo 1854)	3 688	3 833	5 " 3 "	3 " 7 "
1840 dal 1836 al 1841	Napoletane (Legge 19 marzo 1834)	29 734	....	4 " " "	La 2ª categoria secondo la legge napoletana non vi era.
1841	Toscane (Legge 18 gennaio 1860)	4 424	778	4 " 10 "	1 anno e 10 mesi
1841	Piemontesi, Ligure, Sarde, Romagnole, Parmensi, Modenesi, Lombarde, Marchigiane, Umbre, Siciliane (Legge 20 marzo 1854)	20 265	27 625	5 " 3 "	2 " 9 "
1842	Tutto il Regno meno le provincie Venete e Romana (Legge 20 marzo 1854)	38 666	32 989	4 " 7 "	2 mesi e 20 giorni nel 1866 per la guerra.
1843	Tutto il Regno id. id. . . . . (1)	50 165	35 505	5 " 3 "	2 mesi 20 gior. id.
1844	Id. id. id. . . . . (2)	41 252	38 099	5 " 2 "	5 " nel 1866 id.
1845	Id. id. id. . . . . (3)	40 717	42 516	4 " 7 "	1 " 7 giorni id.
1846	Tutto il Regno meno la prov. Romana. (4)	51 016	50 563	3 " 10 "	Non fu mai chiamata nè sotto le armi nè all'istr.
1847	Id. id. . . . . (5)	32 840	50 690	3 " 8 "	Id.
1848	Id. id. . . . . (6)	36 418	44 777	3 " 1 "	All'istruzione per 40 giorni.
1849	Id. id. . . . . (7)	36 888	47 696	2 " 9 "	Id.
1850	Tutto il Regno. . . . . (1ª parte) (8)	26 232	43 169	2 " 8 "	Id.
	Id. . . . . (2ª id.)	19 705	43 169	2 mesi per l'istr.	Id.
1851	Id. . . . . (1ª id.)	28 116	48 715	2 anni e 7 mesi	Id.
	Id. . . . . (2ª id.)	19 553	48 715	3 mesi per l'istr.	Id.
1852	Id. . . . . (9)	61 217	35 908	2 anni e 7 mesi	Id.
1853	Id. . . . . (10)	61 860	36 559	Sotto le armi.	Id.
1854	Id. . . . . (11)	61 484	33 611	Id. id.	Id.
		696 012	608 976		
		1 304 988			

(1) Vi sono compresi 634 uomini provenienti dalla leva napoletana i quali vennero sotto le armi nel tempo medesimo della classe 1843. — (2) Vi sono compresi 544 uomini come sopra. — (3) Id. 165 id. — (4) Id. 3 645 uomini, renitenti di altre leve. — (5) Id. 218 id. — (6) Id. 232 id. — (7) Id. 429 id. — (8) Id. 395 id. — (9) Id. 344 id. — (10) Id. 526 id. — (11) Id. 487 id.

## STORIA DELLA FORMAZIONE DELL'ESERCITO ITALIANO

TAV. V.

Numero d'ordine

## Titoli degli aumenti e delle diminuzioni

Dalle annessioni  
al  
30 settembre 1863

Aumenti      Diminuzioni

1 Esercito Sardo. . . . . III 201 . . . . .

## Aumenti.

2	Lombardi delle classi obbligate ancora al servizio restituiti dall'Austria. . . . .	37 476	....
3	Esercito dell'Emilia . . . . .	31 521	....
4	Esercito Toscano . . . . .	20 455	....
5	Esercito Napoletano. . . . .	60 159	....
6	Esercito Meridionale. . . . .	1 955	....
7	Cacciatori del Tevere. . . . .	1 613	....
8	Ufficiali nominati posteriormente alle annessioni. . . . .	3 376	....
9	Ufficiali in aspettativa riammessi in servizio (1) . . . . .	....	....
10	Soldati sbandati napoletani delle antiche quattro classi. . . . .	....	....
11	Prodotto delle leve operate dopo le annessioni . . . . .	229 717	....
12	Uomini provenienti da arruolamento volontario . . . . .	11 812	....
13	Arruolati volontari di un anno . . . . .	....	....
14	Soldati veneti provenienti dalle leve austriache. . . . .	....	....
15	Disertori costituitisi od arrestati . . . . .	....	....
16	Uomini avuti dai corpi della marina . . . . .	....	....
17	Uomini congedati e riammessi in servizio . . . . .	....	....
18	Ufficiali della milizia mobile. . . . .	....	....
19	» di complemento . . . . .	....	....
20	» di riserva . . . . .	....	....

## Diminuzioni.

21	Passarono alla Francia dopo l'annessione di Nizza e Savoia . . . . .	....	12 000
22	Congedati per fine di ferma . . . . .	....	58 353
23	» in seguito a rassegna di rimando . . . . .	....	17 918
24	» per motivi di famiglia in applicazione degli art. 95 e 96 della legge sul Recl. . . . .	....	9 142
25	Volontari di un anno licenziati . . . . .	....	....
26	Morti . . . . .	....	15 064
27	Disertori. . . . .	....	16 223
28	Dispersi . . . . .	....	....
29	Uomini di truppa collocati a riposo o giubilati. . . . .	....	....
30	Ufficiali collocati a riposo o giubilati . . . . .	....	....
31	» riformati . . . . .	....	....
32	» rimossi o rivotati . . . . .	....	....
33	» collocati in aspettativa (1) . . . . .	....	....
34	» dispensati dal servizio o dimissionari. . . . .	....	....
35	» cancellati dai ruoli . . . . .	....	....
36	Uomini di truppa cancellati dai ruoli per condanne a pene criminali. . . . .	....	....
37	Uomini assegnati e passati alla marina . . . . .	....	3 958
38	Militari nap. cong. per arresto di refrat. o perchè riconosciuti sostegno di famiglia. . . . .	....	....
39	Congedati in virtù del R. Decreto d'amnistia del 22 aprile 1868. . . . .	....	....
40	» per affrancazione assoluta dal servizio . . . . .	....	....
41	» in virtù della legge di amnistia del 28 aprile 1872 . . . . .	....	....

Totali . . . . . 509 285 132 658

42	Forza nelle situazioni riportate nel proemio delle relazioni . . . . .	379 722	
43	Risultati degli aumenti e delle diminuzioni secondo i dati somministrati dai corpi . . . . .	376 627	
44	Differenza nelle situazioni in { Più . . . . . 3 095		
	{ Meno . . . . .		

(1) Nella Relazione sulla leva dei nati nel 1843 e sulle vicende dell'esercito dal primo ottobre 1863 al 30 settembre 1864 gli ufficiali in aspettativa riammessi in servizio e quelli che dal servizio attivo passarono in aspet-

## DALLA SUA COSTITUZIONE AL 30 SETTEMBRE 1875.

Dal 1 ottob. 1863 al 30 sett. 1864		Dal 1 ottobre 1864 al 30 settem. 1865		Dal 1 ottobre 1865 al 30 settem. 1866		Dal 1 ottobre 1866 al 30 settem. 1868		Dal 1 ottobre 1868 al 30 settem. 1869		Numero d'ordine
Aumenti	Diminuzioni	Aumenti	Diminuzioni	Aumenti	Diminuzioni	Aumenti	Diminuzioni	Aumenti	Diminuzioni	
....	....	....	....	....	....	....	....	....	....	1
<i>Aumenti.</i>										
....	....	....	....	....	....	....	....	....	....	2
....	....	....	....	....	....	....	....	....	....	3
....	....	....	....	....	....	....	....	....	....	4
....	....	....	....	....	....	....	....	....	....	5
....	....	....	....	....	....	....	....	....	....	6
....	....	....	....	....	....	....	....	....	....	7
....	....	....	....	....	....	....	....	....	....	8
....	....	....	....	....	....	....	....	....	....	9
230	....	....	....	....	....	....	....	....	....	10
1 004	....	435	....	466	....	719	....	85	....	11
85 670	....	79 351	....	83 233	....	101 579	....	83 530	....	12
3 047	....	1 933	....	1 586	....	3 491	....	1 237	....	13
....	....	....	....	....	....	....	....	....	....	14
....	....	....	....	....	....	....	....	....	....	15
2 956	....	1 391	....	3 963	....	30 383	....	2 471	....	16
52	....	34	....	71	....	10 193	....	1	....	17
....	....	....	....	....	....	24	....	....	....	18
....	....	....	....	....	....	....	....	....	....	19
....	....	....	....	....	....	....	....	....	....	20
<i>Diminuzioni.</i>										
....	....	....	....	....	....	....	....	....	....	21
....	16 585	....	29 808	....	32 913	....	87 048	....	55 238	22
....	3 507	....	4 349	....	11 114	....	11 672	....	3 785	23
....	2 847	....	1 306	....	6 719	....	4 783	....	2 098	24
....	....	....	....	....	....	....	....	....	....	25
....	5 744	....	4 861	....	5 890	....	10 075	....	3 792	26
....	2 588	....	1 794	....	12 271	....	5 517	....	2 447	27
....	....	....	....	....	465	....	....	....	....	28
....	544	....	1 933	....	637	....	1 544	....	609	29
....	101	....	280	....	164	....	980	....	311	30
....	47	....	28	....	102	....	38	....	24	31
....	114	....	79	....	48	....	86	....	47	32
....	310	....	....	....	....	....	....	....	....	33
....	205	....	107	....	185	....	609	....	130	34
....	9	....	17	....	6	....	19	....	5	35
....	171	....	171	....	121	....	353	....	1 269	36
....	955	....	840	....	575	....	696	....	194	37
....	278	....	250	....	66	....	131	....	....	38
....	....	....	....	....	....	....	833	....	....	39
....	....	....	....	....	....	....	613	....	707	40
....	....	....	....	....	....	....	....	....	....	41
92 959	34 005	83 144	45 823	89 319	71 276	146 389	124 997	87 324	70 656	42
438 237	....	476 045	....	496 883	....	515 460	....	535 032	....	43
438 676	....	475 558	....	494 088	....	518 275	....	532 128	....	44
....	....	487	....	2 795	....	....	....	2 904	....	45
439	....	....	....	....	....	2 815	....	....	....	46

tativa furono portati gli uni in aumento, gli altri in diminuzione alla forza dell'esercito, perchè non erano stati compresi nella situazione della forza come si praticò nelle Relazioni successive.

## STORIA DELLA FORMAZIONE DELL'ESERCITO ITALIANO

Segue Tav. V.

Numero d'ordine	Titoli degli aumenti e delle diminuzioni	Dal 1 ottob. 1869 al 30 settemb. 1870		Dal 1 ottob. 1870 al 30 settemb. 1871	
		Aumenti	Diminuzioni	Aumenti	Diminuzioni
		1	Esercito Sardo . . . . .	....	....
<i>Aumenti.</i>					
2	Lombardi delle classi oblig. ancora al serv. restituiti dall'Austria	....	....	....	....
3	Esercito dell'Emilia . . . . .	....	....	....	....
4	Esercito Toscano . . . . .	....	....	....	....
5	Esercito Napoletano . . . . .	....	....	....	....
6	Esercito Meridionale . . . . .	....	....	....	....
7	Cacciatori del Tevere . . . . .	....	....	....	....
8	Uffiziali nominati posteriormente alle annessioni	....	....	....	....
9	Uffiziali in aspettativa riammessi in servizio (1)	....	....	....	....
10	Soldati sbandati napoletani delle antiche quattro classi	....	....	....	....
11	Prodotto delle leve operate dopo le annessioni.	81 195	....	84 584	....
12	Uomini provenienti da arruolamento volontario.	974	....	1 142	....
13	Arruolati volontari di un anno.	....	....	....	....
14	Soldati veneti provenienti dalle leve austriache	....	....	....	....
15	Disertori costituitisi od arrestati.	3 686	....	4 106	....
16	Uomini avuti dai corpi della marina.	10	....	16	....
17	Uomini congedati e riammessi in servizio.	....	....	....	....
18	Uffiziali della milizia mobile	....	....	....	....
19	» di complemento	....	....	....	....
20	» di riserva	....	....	....	....
<i>Diminuzioni.</i>					
21	Passarono alla Francia dopo l'annessione di Nizza e Savoia	....	....	....	....
22	Congedati per fine di ferma	81 386	....	51 989	....
23	» in seguito a rassegna di rimando.	5 346	....	7 134	....
24	» per mot. di fam. in applicaz. degli art. 95 e 96 (Leg. Recl.)	2 724	....	3 150	....
25	Volontari di un anno licenziati	....	....	....	....
26	Morti	3 590	....	3 256	....
27	Disertori	3 695	....	2 587	....
28	Dispersi	....	....	....	....
29	Uomini di truppa collocati a riposo o giubilati	....	553	....	476
30	Uffiziali collocati a riposo o giubilati	....	243	....	487
31	» riformati.	....	34	....	336
32	» rimossi o rivotati	....	38	....	86
33	» collocati in aspettativa (1)	....	....	....	....
34	» dispensati dal servizio o dimissionari	....	180	....	257
35	» cancellati dai ruoli	....	3	....	8
36	Uomini di truppa cancellati dai ruoli per condanne a pene criminali	....	680	....	285
37	Uomini assegnati e passati alla Marina	....	401	....	587
38	Militari nap. cong. per arr. di refrat. o riconosciuti sostegno di fam.	....	....	....	....
39	Congedati in virtù del R. Decreto d'amnistia del 22 aprile 1868	....	....	....	....
40	» per affrancazione assoluta dal servizio	....	669	....	1 740
41	» in virtù della legge di amnistia del 28 aprile 1872.	....	....	....	....
<i>Totali</i> . . . . .		85 865	99 542	80 848	72 373
42	Forza nelle situazioni riportate nel proemio delle Relazioni . . . . .	519 630	....	536 039	....
43	Risultati degli aum. e delle dimin. secondo i dati somm. dai corpi.	521 355	....	537 100	....
44	Differenza nelle situazioni in $\left\{ \begin{array}{l} \text{Più.} \\ \text{Meno.} \end{array} \right.$	....	1 725	....	1 061

(1) Vedasi la nota alla pagina precedente.



## . DALLA SUA COSTITUZIONE AL 30 SETTEMBRE 1875.

Dal 1 ottob. 1871 al 30 settemb. 1872		Dal 1 ottobre 1872 al 30 settemb. 1873		Dal 1 ottobre 1873 al 30 settemb. 1874		Dal 1 ottobre 1874 al 30 settemb. 1875		Totale generale		Numero d'ordine
Aumenti	Dimi- nuzioni	Aumenti	Dimi- nuzioni	Aumenti	Dimi- nuzioni	Aumenti	Dimi- nuzioni	Aumenti	Dimi- nuzioni	
....	....	....	....	....	....	....	....	111 201	....	1
<i>Aumenti.</i>										
....	....	....	....	....	....	....	....	37 476	....	2
....	....	....	....	....	....	....	....	31 521	....	3
....	....	....	....	....	....	....	....	20 455	....	4
....	....	....	....	....	....	....	....	60 159	....	5
....	....	....	....	....	....	....	....	1 955	....	6
....	....	....	....	....	....	....	....	1 613	....	7
....	....	....	....	....	....	....	....	3 376	....	8
....	....	....	....	....	....	....	....	230	....	9
....	....	....	....	....	....	....	....	2 709	....	10
185 490	....	97 125	....	98 419	....	95 095	....	1 304 988	....	11
1 049	....	1 574	....	1 893	....	1 936	....	31 674	....	12
1 763	....	1 786	....	1 214	....	829	....	5 592	....	13
....	....	....	....	....	....	....	....	30 383	....	14
2 258	....	999	....	718	....	767	....	33 508	....	15
122	....	86	....	89	....	1 482	....	1 987	....	16
....	....	46	....	56	....	32	....	134	....	17
740	....	1 646	....	631	....	82	....	3 099	....	18
....	....	....	....	33	....	461	....	494	....	19
....	....	....	....	1 006	....	834	....	1 840	....	20
<i>Diminuzioni.</i>										
....	....	....	....	....	....	....	....	....	12 000	21
....	21 733	....	19 208	....	3 101	....	30 741	....	488 103	22
....	7 369	....	3 489	....	3 003	....	3 160	....	81 846	23
....	3 237	....	4 374	....	3 854	....	3 703	....	47 937	24
....	....	....	1 597	....	2 222	....	1 156	....	4 975	25
....	2 947	....	3 600	....	3 694	....	4 041	....	66 554	26
....	2 032	....	717	....	815	....	1 098	....	51 784	27
....	....	....	....	....	....	....	....	....	465	28
....	439	....	358	....	347	....	310	....	7 750	29
....	374	....	253	....	170	....	138	....	3 501	30
....	1 283	....	385	....	28	....	34	....	2 339	31
....	58	....	32	....	43	....	53	....	684	32
....	....	....	....	....	....	....	....	....	810	33
....	98	....	111	....	172	....	166	....	2 220	34
....	5	....	59	....	36	....	9	....	3 176	35
....	155	....	124	....	142	....	106	....	3 577	36
....	1 244	....	767	....	694	....	516	....	11 427	37
....	....	....	....	....	....	....	....	....	725	38
....	....	....	....	....	....	....	....	....	833	39
....	....	....	....	....	....	....	....	....	3 729	40
....	7 254	....	....	....	....	....	....	....	7 254	41
191 422	48 228	103 202	35 074	104 059	18 321	101 518	45 231	1 684 394	798 189	
679 877	....	751 007	....	839 628	....	893 580	....	7 061 140	....	42
679 233	....	748 065	....	836 745	....	895 915	....	7 053 765	....	43
644	....	2 042	....	2 883	....	....	....	7 375	....	44
....	....	....	....	....	....	2 335	....	....	....	

## ESENZIONI

Esenzioni definitive accordate in virtù degli articoli 86, 87 e 88 della

TAV. VI.

Classi	Numero degli inscritti sulle liste di esenzione	Numero degli esentati definitivamente	Titolo							
			Unico figlio maschio		Unico figlio o figlio primogen. od in mancanza di figli nipote unico o primogenito di madre o avola tuttora vedova ovvero di padre od avolo entrato nel 70° anno d'età		Primogenito di orfani di padre e madre od unico fratello abile al lavoro proficuo in famiglia di orfani di padre e madre		Inscritto in una stessa lista di leva con un fratello nato nello stesso anno ed assentato al servizio	
			Numero degli esentati	Prop. per % sugli inscrit.	Numero degli esentati	Prop. per % sugli inscrit.	Numero degli esentati	Prop. per % sugli inscrit.	Numero degli esentati	Prop. per % sugli inscrit.
			Art. 86 Leg. n. 1		Art. 86 Leg. n. 2		Art. 86 Leg. n. 3		Art. 86 Leg. n. 4	
1846 . . . .	268 929	70 125	24 436	9.09	18 006	6.70	5 875	2.18	534	0.20
1847 . . . .	244 590	62 625	21 570	8.82	18 267	7.47	5 367	2.19	299	0.12
1848 . . . .	243 955	62 481	22 215	9.11	17 885	7.33	5 058	2.07	162	0.07
1849 . . . .	246 373	63 573	22 486	9.13	18 966	7.70	5 077	2.06	91	0.03
1850 . . . .	263 915	67 140	24 872	9.43	19 785	7.50	5 099	1.93	164	0.06
1851 . . . .	277 159	70 305	26 584	9.59	20 338	7.34	5 217	1.88	167	0.06
1852 . . . .	276 000	69 858	26 876	9.74	20 343	7.37	4 977	1.80	194	0.07
1853 . . . .	273 751	69 768	26 883	9.82	19 920	7.28	4 328	1.58	118	0.04
1854 . . . .	248 022	64 524	24 089	9.71	17 972	7.25	4 146	1.67	134	0.05
1855 . . . .	269 581	51 376	18 365	6.81	13 196	4.90	2 762	1.02	131	0.05
1856 . . . .	291 774	57 746	20 603	7.06	14 989	5.14	2 874	0.99	95	0.03
1857 . . . .	285 762	58 307	20 738	7.26	14 807	5.18	2 806	0.98	105	0.04

(1) Per le disposizioni contenute nell'art. 30 della legge 7 giugno 1875 le esenzioni definitive dal servizio tre articoli saranno invece assegnati alla terza categoria. Vedasi per maggiori spiegazioni la nota a pag. 442.

## DAL SERVIZIO.

legge organica sul reclutamento nelle leve dei nati dal 1846 al 1857 (1).

delle esenzioni

Inscritto avente un fratello consanguineo al servizio militare dello Stato		Inscritto avente un fratello consanguineo in ritiro per ferite od infermità dipendenti dal servizio		Inscritto avente un fratello morto mentre era sotto le armi		Inscritto avente un fratello morto mentre era in congedo illimitato per ferite od infermità dipendenti dal servizio		Inscritto avente un fratello morto mentre era in riforma per ferite od infermità contratte per ragioni di servizio		Totale delle esenzioni	Proportione per % tra il totale degli esentati e gli inscritti sulle liste di esenzione
Art. 87 della Leg.		Art. 88 Leg. n. 1		Art. 88 Leg. n. 2		Art. 88 Leg. n. 3		Art. 88 Leg. n. 4			
Numero degli esentati	Prop. per % sugli inscrit.	Numero degli esentati	Prop. per % sugli inscrit.	Numero degli esentati	Prop. per % sugli inscrit.	Numero degli esentati	Prop. per % sugli inscrit.	Numero degli esentati	Prop. per % sugli inscrit.		
20 108	7.47	108	0.04	1 008	0.37	43	0.02	7	0.01	70 125	26.08
15 929	6.51	101	0.04	1 048	0.43	40	0.02	4	....	62 625	25.60
16 149	6.62	100	0.04	896	0.37	14	....	2	....	62 481	25.61
16 085	6.53	94	0.04	760	0.31	12	0.01	2	....	63 573	25.81
16 483	6.25	80	0.03	643	0.24	9	....	5	....	67 140	25.44
17 368	6.26	49	0.02	577	0.21	2	....	3	....	70 305	25.36
16 894	6.12	127	0.05	432	0.16	11	....	4	....	69 858	25.31
18 093	6.61	29	0.01	390	0.14	6	....	1	....	69 768	25.48
17 798	7.18	27	0.01	348	0.14	8	....	2	....	61 521	26.01
16 594	6.16	17	0.01	304	0.11	6	....	1	....	51 376	19.06
18 822	6.45	27	0.01	330	0.11	4	....	2	....	57 746	19.79
19 422	6.80	17	0.00	360	0.12	1	....	3	....	58 307	20.40

militare sono abolite e gli inscritti che al loro concorso alla leva si troveranno nei casi specificati dai predetti

RIFORMATI NELLE LEVE DEI NATI NEGLI ANNI DAL 1846 AL 1857.

TAV. VII.

Classi	Inscritti sulle liste di estrazione	Da dedursi dalla colonna seconda perchè non visitati					Numero degli inscritti visitati	Riforma					
		Cancellati dalle liste di estrazione	Esfentati	Rimandati e rivedibili	Renitenti	Totale dei non visitati		Per difetto di statura		Per infermità o deformità		Totale	
								Numero	Proporz. per o/o	Numero	Proporz. per o/o	Numero	Prop. per o/o
1846. . . . .	268 929	4 726	70 343	1 235	11 380	87 684	181 245	22 255	12.22	39 690	21.90	61 945	34.12
1847. . . . .	244 500	6 052	62 838	1 310	10 509	80 709	163 881	14 660	8.94	47 901	29.23	62 561	38.17
1848. . . . .	243 955	5 204	62 673	1 347	9 907	79 131	164 824	14 911	9.05	55 243	33.57	70 154	42.62
1849. . . . .	216 373	5 064	63 777	1 771	10 353	89 965	165 403	15 790	9.54	53 126	32.12	68 916	41.66
1850. . . . .	263 915	4 505	67 347	2 370	11 049	85 271	178 644	17 216	9.61	57 192	32.01	74 408	41.65
1851. . . . .	277 159	5 293	70 522	2 580	10 662	89 057	188 102	21 728	11.55	54 652	29.05	76 380	40.60
1852. . . . .	276 000	5 213	70 073	2 082	10 254	87 622	188 378	21 865	11.61	52 434	27.83	74 299	39.44
1853. . . . .	273 751	4 219	69 965	2 127	10 574	86 855	186 863	21 603	11.65	49 979	26.75	71 582	38.31
1854. . . . .	248 022	3 805	64 721	1 823	9 792	80 141	167 831	19 293	11.49	32 539	19.38	51 832	30.87
1855. . . . .	269 531	3 780	51 376	1 809	9 428	66 393	203 188	25 872	12.41	42 065	20.70	67 337	33.14
1856. . . . .	291 774	4 194	....	31 673	9 687	45 551	246 220	28 235	11.46	44 326	18.00	72 561	29.46
1857. . . . .	285 702	3 961	....	31 626	9 182	41 768	240 993	27 318	11.33	42 192	17.51	69 510	28.84

NUMERO DEGLI INSCRITTI DISTINTI PER REGIONI

riformati sulle leve dei nati dal 1846 al 1855 inclusivamente.

TAV. VII bis.

Regioni	Iscritti sulle liste di estrazione	Da dedursi dalla colonna seconda perchè non visitati					Numero degli iscritti visitati	Riformati					
		Cancellati dalle liste di estrazione	Esentati	Rimandati e rivedibili	Reintenti	Totale dei non visitati		Per difetto di statura		Per infermità o deformità		Totale	
								Numero	Proporz. per %	Numero	Proporz. per %	Numero	Prop. per %
Piemonte e Liguria . . . . .	365 108	4 013	90 577	1 483	19 642	115 715	249 393	25 097	10.06	70 017	28.07	95 114	38.13
Lombardia . . . . .	313 735	3 381	79 734	791	7 596	91 502	222 233	18 866	8.49	84 290	37.93	103 156	46.42
Veneto . . . . .	256 266	2 622	72 691	547	2 048	77 908	178 358	7 783	4.36	54 306	30.45	62 089	34.81
Toscana . . . . .	185 868	1 837	47 010	1 157	1 605	51 609	134 259	6 876	5.12	42 417	31.59	49 293	36.71
Emilia . . . . .	216 494	2 774	56 650	912	2 026	62 362	154 132	9 409	6.10	39 053	25.34	48 462	31.44
Marche . . . . .	87 600	1 710	22 809	545	2 446	27 510	60 090	5 478	9.12	14 923	24.83	20 401	33.95
Umbria . . . . .	55 718	1 169	13 184	348	1 911	16 612	39 106	3 093	7.91	9 653	24.68	12 746	32.59
Sardegna . . . . .	62 431	1 764	14 586	293	1 776	18 419	44 012	10 368	23.56	10 674	24.25	21 042	47.81
Napoletano . . . . .	737 607	17 798	180 128	9 179	35 011	242 116	495 491	76 942	15.53	105 570	21.31	182 512	36.84
Sicilia . . . . .	285 805	9 002	66 466	2 701	27 737	105 906	179 899	27 528	15.30	48 585	27.01	76 113	42.31
Roma . . . . .	45 643	1 791	9 800	498	2 110	14 199	31 444	3 153	10.03	5 333	16.96	8 486	26.99
<i>Totale . . . . .</i>	<i>2 612 275</i>	<i>47 861</i>	<i>653 635</i>	<i>18 454</i>	<i>103 908</i>	<i>823 858</i>	<i>1 788 417</i>	<i>194 593</i>	<i>10.88</i>	<i>484 821</i>	<i>27.11</i>	<i>679 414</i>	<i>37.99</i>

Esercizio.

## NUMERO DEGLI INSCRITTI DISTINTI PER REGIONI

riformati nelle leve dei nati negli anni 1856 e 1857 (1).

Tav. VII ter.

Regioni	Inscritti sulle liste di estrazione	Da dedursi dalla colonna 2 <sup>a</sup> perchè non visitati				Numero degli inscritti visitati	Riformati					
		Cancellati dalle liste di estrazione	Rimandati e rivedibili	Ritenti	Totale dei non visitati		Per difetto di statura		Per infermità o deformità		Totale	
							Numero	Proporz. per %	Numero	Proporz. per %	Numero	Proporz. per %
Piemonte e Liguria. . . . .	77 094	720	6 817	3 560	11 097	65 997	6 031	9.14	13 064	19.79	19 095	28.33
Lombardia. . . . .	72 612	546	6 485	1 377	8 408	64 204	5 007	7.80	14 995	23.35	20 002	31.15
Veneto. . . . .	50 525	410	4 592	439	5 441	45 081	1 982	4.40	9 505	21.08	11 487	25.47
Toscana. . . . .	41 618	345	4 617	612	5 574	36 044	2 064	5.73	6 334	17.57	8 398	23.30
Emilia. . . . .	43 253	431	3 985	261	4 677	33 576	2 562	6.64	5 563	14.42	8 125	21.06
Marche. . . . .	19 789	334	2 385	241	2 960	16 829	1 685	10.01	2 779	16.51	4 464	26.52
Umbria. . . . .	11 593	189	1 379	112	1 680	9 913	924	9.32	1 709	17.24	2 633	26.56
Sardegna. . . . .	14 223	349	2 302	359	3 010	11 213	2 702	24.10	2 096	18.69	4 798	42.79
Napoletano. . . . .	167 910	3 140	21 126	7 313	31 579	136 331	23 471	17.22	19 799	14.52	43 270	31.71
Sicilia. . . . .	62 353	1 367	7 269	4 308	12 944	49 409	7 621	15.12	8 349	16.90	15 970	32.32
Roma. . . . .	16 566	324	2 342	287	2 953	13 613	1 504	11.04	2 325	17.08	3 829	28.12
Totale . . . . .	577 536	8 155	63 299	18 869	90 323	487 213	55 553	11.40	86 518	17.76	142 071	29.16

(1) In seguito alla legge 7 giugno del 1875 furono sopresse le esenzioni per motivi di famiglia, venendo assegnati alla 3<sup>a</sup> categoria gli uomini che ne avevano il diritto. Inoltre non si potrebbe saper più ora quanti iscritti avrebbero avuto diritto alla assegnazione alla 3<sup>a</sup> categoria per i vari titoli fissati dalla legge, poichè procedendosi prima di tutto alla visita medica, quelli tra essi che avrebbero potuto far valere un diritto di famiglia e che furono riconosciuti inabili, sono compresi fra i riformati e non più fra gli esentati, per cui le cifre degli esentati riuscirebbero assai minori di quelle degli anni antecedenti. Ed è per ciò che abbiamo mantenuto nella tabella precedente le cifre degli esentati soltanto fino alla classe del 1855, escludendole però per le due classi del 1856 e 1857. Dobbiamo altresì dichiarare che nelle cifre dei riformati per infermità o per deformità, non si comprendono gli individui che non avevano la statura richiesta per legge (1.56) poichè nei consigli di revisione gli uomini misurati e che non hanno la detta statura non vengono più visitati.

## STATURA DEGLI ISCRITTI MISURATI.

Classificazione degli uomini esaminati delle classi 1854, 1855, 1856 e 1857 secondo la statura di centimetro in centimetro, distinti per provincia di nascita.

TAV. VIII.

Compartimenti	Numero dei misurati	Infer.		di						
		a metri 1.25	metri 1.25	1.26	1.27	1.28	1.29	1.30	1.31	
Piemonte . . . .	{ Numero 107.010 Proporz. o/o 100.00	3	86	15	11	25	15	71	24	
Liguria . . . .	{ Numero 22.948 Proporz. o/o 100.00	3	10	1	1	4	2	5	3	
Lombardia . . . .	{ Numero 117.440 Proporz. o/o 100.00	58	78	8	7	14	13	64	20	
Veneto . . . .	{ Numero 86.681 Proporz. o/o 100.00	10	11	2	3	4	2	9	4	
Emilia . . . .	{ Numero 73.285 Proporz. o/o 100.00	4	15	...	1	5	...	14	4	
Umbria (Perug.)	{ Numero 19.905 Proporz. o/o 100.00	...	...	1	1	...	...	7	2	
Marche . . . .	{ Numero 31.610 Proporz. o/o 100.00	1	1	...	1	...	1	3	2	
Toscana . . . .	{ Numero 70.755 Proporz. o/o 100.00	7	10	...	...	1	...	2	4	
Roma . . . .	{ Numero 27.097 Proporz. o/o 100.00	...	13	2	...	3	2	6	2	
Abruzzi e Molise	{ Numero 48.882 Proporz. o/o 100.00	5	9	3	2	5	7	17	8	
Campania . . . .	{ Numero 92.796 Proporz. o/o 100.00	8	38	4	4	9	10	24	14	
Puglie . . . .	{ Numero 55.864 Proporz. o/o 100.00	1	9	1	2	13	9	32	14	
Basilicata (Poten.)	{ Numero 19.569 Proporz. o/o 100.00	12	6	3	...	2	7	9	13	
Calabrie . . . .	{ Numero 50.212 Proporz. o/o 100.00	3	18	2	3	19	14	30	18	
Sicilia . . . .	{ Numero 98.961 Proporz. o/o 100.00	8	32	6	4	14	17	36	26	
Sardegna . . . .	{ Numero 24.070 Proporz. o/o 100.00	5	6	1	1	4	3	6	5	
Regno . . . .	{ Numero 947.085 Proporz. o/o 100.00	128	342	47	41	122	106	335	163	

## STATURA DEGLI

Classificazione degli uomini esaminati delle classi 1854, 1855, 1856 e 1857

Segue Tav. VIII.

Compartimenti	Numero dei misurati								
		1.32	1.33	1.34	1.35	1.36	1.37	1.38	1.39
Piemonte . . . .	{ Numero 107.010 Proporz. % 100.00	0.40	0.35	0.33	0.68	0.64	0.61	0.60	0.91
Liguria . . . .	{ Numero 22.948 Proporz. % 100.00	0.017	0.013	0.030	0.031	0.021	0.030	0.030	0.013
Lombardia . . . .	{ Numero 117.440 Proporz. % 100.00	0.017	0.026	0.029	0.054	0.044	0.051	0.065	0.049
Veneto . . . . .	{ Numero 86.681 Proporz. % 100.00	0.011	0.001	0.013	0.019	0.009	0.014	0.020	0.023
Emilia . . . . .	{ Numero 73.285 Proporz. % 100.00	0.008	0.008	0.013	0.010	0.011	0.020	0.018	0.026
Umbria (Perug.)	{ Numero 19.905 Proporz. % 100.00	0.025	0.005	0.005	0.010	0.025	0.025	0.025	0.025
Marche . . . . .	{ Numero 31.610 Proporz. % 100.00	0.003	0.013	0.016	0.020	0.013	0.030	0.041	0.044
Toscana . . . . .	{ Numero 70.755 Proporz. % 100.00	0.007	0.006	0.007	0.009	0.012	0.024	0.009	0.020
Roma . . . . .	{ Numero 27.097 Proporz. % 100.00	0.018	0.011	0.030	0.041	0.033	0.033	0.055	0.055
Abruzzi e Molise	{ Numero 48.882 Proporz. % 100.00	0.020	0.030	0.039	0.070	0.045	0.057	0.096	0.106
Campania . . . . .	{ Numero 92.796 Proporz. % 100.00	0.020	0.020	0.045	0.043	0.054	0.054	0.061	0.078
Puglie . . . . .	{ Numero 55.864 Proporz. % 100.00	0.043	0.041	0.066	0.034	0.093	0.137	0.133	0.217
Basilicata (Poten.)	{ Numero 19.569 Proporz. % 100.00	0.050	0.092	0.122	0.164	0.164	0.240	0.281	0.240
Calabrie . . . . .	{ Numero 50.212 Proporz. % 100.00	0.070	0.119	0.141	3.187	0.149	0.203	0.267	0.267
Sicilia . . . . .	{ Numero 98.961 Proporz. % 100.00	0.036	0.026	0.051	0.069	0.078	0.083	0.122	0.121
Sardegna . . . . .	{ Numero 24.070 Proporz. % 100.00	0.058	0.050	0.040	0.099	0.062	0.112	0.133	0.133
Regno . . . . .	{ Numero 947.035 Proporz. % 100.00	0.026	0.027	0.040	0.056	0.051	0.064	0.078	0.086

## ISCRITTI MISURATI.

secondo la statura di centimetro in centimetro, distinti per provincia di nascita.

											Compartimenti
1.40	1.41	1.42	1.43	1.44	1.45	1.46 <sup>a</sup>	1.47	1.48	1.49	1.50	
0.179	0.103	0.124	0.150	0.156	0.276	0.242	0.373	0.456	0.577	0.834	Piemonte.
0.078	0.065	0.113	0.096	0.078	0.183	0.205	0.192	0.366	0.336	0.606	Liguria.
0.125	0.101	0.103	0.147	0.148	0.228	0.226	0.265	0.388	0.409	0.736	Lombardia.
0.046	0.029	0.062	0.032	0.060	0.092	0.095	0.172	0.180	0.231	0.374	Veneto.
0.051	0.028	0.055	0.060	0.084	0.112	0.130	0.187	0.252	0.277	0.460	Emilia.
0.100	0.090	0.055	0.126	0.106	0.231	0.281	0.256	0.362	0.471	0.689	Umbria (Perugia.)
0.085	0.066	0.098	0.117	0.116	0.199	0.253	0.275	0.424	0.493	0.866	Marche.
0.046	0.032	0.046	0.050	0.061	0.123	0.094	0.147	0.172	0.208	0.299	Toscana.
0.129	0.081	0.144	0.133	0.210	0.221	0.270	0.377	0.517	0.572	0.930	Roma.
0.248	0.176	0.253	0.245	0.316	0.413	0.495	0.662	0.718	0.875	1.386	Abruzzi e Molise.
0.170	0.135	0.171	0.218	0.277	0.330	0.410	0.467	0.592	0.750	1.150	Campania.
0.240	0.281	0.339	0.333	0.477	0.557	0.629	0.727	0.900	1.053	1.495	Puglie.
0.393	0.377	0.460	0.521	0.649	0.843	0.771	0.889	1.375	1.461	1.977	Basilicata (Potenza.)
0.454	0.390	0.436	0.533	0.621	0.788	0.806	0.968	1.127	1.294	1.816	Calabrie.
0.234	0.193	0.272	0.290	0.349	0.501	0.529	0.634	0.729	0.904	1.241	Sicilia.
0.211	0.311	0.390	0.403	0.525	0.743	0.810	1.088	1.167	1.341	2.202	Sardegna.
1.558	1.274	1.661	1.855	2.225	3.131	3.266	4.121	5.130	5.995	9.171	Regno.
0.164	0.134	0.175	0.196	0.235	0.331	0.344	0.435	0.541	0.633	0.969	

STATURA DEGLI

Classificazione degli uomini esaminati delle classi 1854, 1855, 1856 e 1857

Segue Tav. VIII.

Compartimenti	Numero dei misurati	Anni								
		1.51	1.52	1.53	1.54	1.55	1.56	1.57	1.58	
Piemonte . . . .	Numero	107.010	1001	1277	1565	2182	3412	3640	4320	4801
	Proporz. %	100.00	0.935	1.194	1.462	2.046	3.190	3.402	4.038	4.437
Liguria . . . .	Numero	22.948	200	237	274	481	729	695	782	938
	Proporz. %	100.00	0.871	1.033	1.194	2.096	3.177	3.030	3.409	4.059
Lombardia . . . .	Numero	117.440	956	1270	1619	2075	3397	3609	4308	4817
	Proporz. %	100.00	0.815	1.031	1.379	1.767	2.891	3.073	3.667	4.101
Veneto . . . .	Numero	86.681	341	507	651	1080	1627	1803	2181	2601
	Proporz. %	100.00	0.394	0.585	0.751	1.246	1.878	2.080	2.517	3.001
Emilia . . . .	Numero	73.285	428	714	817	1339	2161	2173	2369	2802
	Proporz. %	100.00	0.584	0.974	1.155	1.827	2.949	2.965	3.233	3.824
Umbria (Perug.)	Numero	19.905	176	242	281	443	687	740	863	975
	Proporz. %	100.00	0.883	1.216	1.411	2.220	3.452	3.718	4.336	4.899
Marche . . . .	Numero	31.610	302	412	492	841	1123	1264	1364	1555
	Proporz. %	100.00	0.955	1.303	1.556	2.650	3.552	3.999	4.315	4.919
Toscana . . . .	Numero	70.755	348	494	682	1054	1959	1849	2227	2583
	Proporz. %	100.00	0.492	0.697	0.963	1.489	2.768	2.613	3.147	3.651
Roma . . . .	Numero	27.097	283	429	439	672	936	935	1177	1216
	Proporz. %	100.00	1.045	1.583	1.620	2.480	3.454	3.451	4.375	4.488
Abruzzi e Molise	Numero	48.882	702	879	1351	1743	2240	3116	2767	2645
	Proporz. %	100.00	1.436	1.799	2.763	3.566	4.500	6.375	5.661	5.411
Campania . . . .	Numero	92.796	1285	1569	1819	3048	3899	4622	4762	5034
	Proporz. %	100.00	1.385	1.691	1.961	3.285	4.201	4.979	5.132	5.425
Puglie . . . .	Numero	55.864	982	1138	1270	2076	2581	3015	2997	3098
	Proporz. %	100.00	1.760	2.036	2.273	3.717	4.619	5.398	5.365	5.545
Basilicata (Poten.)	Numero	19.569	356	475	573	834	1046	1159	1170	1150
	Proporz. %	100.00	1.820	2.428	2.988	4.262	5.345	5.938	5.960	5.876
Calabria . . . .	Numero	50.212	901	1101	1207	1684	2288	2686	2744	2892
	Proporz. %	100.00	1.794	2.192	2.404	3.354	4.566	5.349	5.465	5.760
Sicilia . . . .	Numero	98.961	1462	1834	2186	2948	4492	5130	5109	5325
	Proporz. %	100.00	1.477	1.852	2.208	2.978	4.538	5.182	5.161	5.379
Sardegna . . . .	Numero	24.070	589	670	720	1104	1449	1612	1589	1531
	Proporz. %	100.00	2.447	2.784	2.991	4.587	6.020	6.698	6.601	6.360
Regno . . . .	Numero	947.085	10.312	13.248	15.946	23.611	34.026	38.048	40.727	43.963
	Proporz. %	100.00	1.039	1.399	1.690	2.493	3.592	4.017	4.300	4.642

ISCRITTI SCISURATI.

secondo la statura di centimetro in centimetro, distinti per provincia di nascita.

		Statura (cm)																Compartimenti
		1.59	1.60	1.61	1.62	1.63	1.64	1.65	1.66	1.67	1.68	1.69						
Piemonte.	Numero	5306	6499	6364	6761	6817	6519	6766	5637	5441	4501	3875						
	Proporz. %	4.960	6.074	5.948	6.320	6.371	6.093	6.323	5.270	5.035	4.207	3.621						
Liguria.	Numero	951	1310	1205	1388	1426	1363	1572	1343	1271	1120	987						
	Proporz. %	4.144	5.705	5.251	6.049	6.214	5.940	6.850	5.853	5.559	4.833	4.300						
Lombardia.	Numero	4965	6480	6323	6940	6865	6715	7739	6603	6551	5775	4851						
	Proporz. %	4.228	5.518	5.392	5.909	5.845	5.718	6.531	5.622	5.578	4.918	4.131						
Veneto.	Numero	2876	3912	4025	4669	4961	5068	5974	5406	5466	5367	4479						
	Proporz. %	3.319	4.513	4.644	5.337	5.721	5.847	6.992	6.237	6.306	6.192	5.163						
Emilia.	Numero	3038	4099	4110	4537	4594	4557	4917	4453	4151	3730	3233						
	Proporz. %	4.146	5.593	5.609	6.191	6.270	6.219	6.710	6.076	5.684	5.090	4.412						
Umbria (Perugia.)	Numero	910	1263	1179	1307	1241	1170	1312	1099	981	889	751						
	Proporz. %	4.570	6.345	5.923	6.566	6.235	5.878	6.599	5.521	4.923	4.466	3.773						
Marche.	Numero	1574	2031	1920	2096	2020	1832	1984	1762	1574	1395	1011						
	Proporz. %	4.930	6.426	6.074	6.633	6.391	5.796	6.276	5.577	4.930	4.413	3.198						
Toscana.	Numero	2737	3681	3728	4280	4468	4274	4974	4220	4230	3906	3365						
	Proporz. %	3.868	5.202	5.269	6.048	6.313	6.039	7.029	5.965	5.973	5.520	4.755						
Roma.	Numero	1263	1640	1553	1657	1662	1584	1668	1404	1349	1288	928						
	Proporz. %	4.661	6.052	5.731	6.115	6.134	5.846	6.156	5.131	4.993	4.532	3.125						
Abruzzi e Molise.	Numero	2656	3020	2824	2963	2817	2495	2580	2021	1904	1586	1396						
	Proporz. %	5.433	6.179	5.778	6.032	5.762	5.101	5.379	4.134	3.895	3.245	2.855						
Campania.	Numero	5118	5922	5647	5813	5389	5035	5049	4210	3924	3340	2760						
	Proporz. %	5.515	6.332	6.085	6.234	5.308	5.426	5.441	4.537	4.289	3.599	2.974						
Puglie.	Numero	3151	3431	3290	3193	3098	2843	2692	2288	2064	1804	1469						
	Proporz. %	5.640	6.141	5.839	5.715	5.545	5.088	4.819	4.096	3.694	3.230	2.629						
Basilicata (Potenza.)	Numero	1163	1140	1160	1057	941	861	848	674	601	542	402						
	Proporz. %	5.943	5.774	5.928	5.401	4.801	4.399	4.333	3.444	3.071	2.769	2.054						
Calabria.	Numero	2919	3239	2706	2946	2624	2380	2411	1902	1679	1454	1179						
	Proporz. %	5.813	6.451	5.339	5.867	5.226	4.740	4.302	3.788	3.341	2.832	2.345						
Sicilia.	Numero	5041	6103	5640	5896	5568	5134	5412	4328	4040	3508	2861						
	Proporz. %	5.093	6.165	5.698	5.956	5.625	5.199	5.463	4.372	4.081	3.544	2.880						
Sardegna.	Numero	1423	1537	1397	1348	1183	973	996	744	664	566	359						
	Proporz. %	5.912	6.386	5.804	5.600	4.914	4.042	4.138	3.099	2.759	2.351	1.491						
Regno.	Numero	45.091	55.307	53.071	56.851	55.674	52.803	58.894	48.094	45.890	40.711	33.906						
	Proporz. %	4.761	5.840	5.603	6.003	5.879	5.576	6.007	5.079	4.846	4.299	3.580						



STATURA DEGLI

Classificazione degli uomini esaminati delle classi 1854, 1855, 1856 e 1857  
Segue Tav. VIII.

Compartimenti	Numero dei misurati	1.70	1.71	1.72	1.73	1.74	1.75	1.76	1.77
		Numero	107.010	3 657	2 701	2 345	1 887	1 371	1 194
Proporz. %	100.00	3.418	2.525	2.192	1.764	1.281	1.116	0.680	0.571
Piemonte . . .									
Liguria . . . .	Numero 22.948 Proporz. % 100.00	921 4.013	717 3.125	603 2.628	505 2.207	324 1.412	322 1.404	187 0.815	141 0.613
Lombardia . . .	Numero 117.440 Proporz. % 100.00	4 771 4.062	3 599 3.065	3 140 2.671	2 436 2.074	1 928 1.642	1 753 1.492	1 113 0.948	827 0.704
Veneto . . . . .	Numero 86.681 Proporz. % 100.00	4 560 5.261	3 495 4.033	3 152 3.637	2 624 3.028	2 071 2.390	1 795 2.071	1 245 1.436	990 1.142
Emilia . . . . .	Numero 73.285 Proporz. % 100.00	3 011 4.109	2 384 3.253	2 014 2.748	1 554 2.121	1 220 1.664	1 000 1.365	726 0.950	503 0.686
Umbria (Perug.)	Numero 19.905 Proporz. % 100.00	719 3.612	475 2.357	429 2.155	310 1.558	260 1.307	194 0.975	135 0.679	93 0.438
Marche . . . . .	Numero 31.610 Proporz. % 100.00	1 093 3.458	692 2.189	616 1.948	469 1.484	308 0.974	258 0.816	187 0.591	148 0.468
Toscana . . . . .	Numero 70.755 Proporz. % 100.00	3 269 4.620	2 422 3.422	2 100 2.967	1 713 2.421	1 267 1.790	1 122 1.585	715 1.024	603 0.865
Roma . . . . .	Numero 27.097 Proporz. % 100.00	922 3.402	675 2.491	606 2.237	466 1.720	360 1.329	317 1.169	178 0.658	145 0.535
Abruzzi e Molise	Numero 48.882 Proporz. % 100.00	1 122 2.295	808 1.653	614 1.256	446 0.912	317 0.648	244 0.490	149 0.305	116 0.239
Campania . . . .	Numero 92.796 Proporz. % 100.00	2 556 2.755	1 798 1.938	1 517 1.635	1 072 1.155	812 0.875	654 0.704	399 0.430	276 0.297
Puglie . . . . .	Numero 55.864 Proporz. % 100.00	1 236 2.212	896 1.608	720 1.290	568 1.016	411 0.735	399 0.714	187 0.335	173 0.310
Basilicata (Poten.)	Numero 19.569 Proporz. % 100.00	441 1.742	222 1.134	181 0.925	146 0.746	99 0.506	86 0.439	41 0.209	31 0.160
Calabrie . . . .	Numero 50.212 Proporz. % 100.00	999 1.990	688 1.370	574 1.143	422 0.841	299 0.595	261 0.519	182 0.362	113 0.225
Sicilia . . . . .	Numero 98.961 Proporz. % 100.00	2 642 2.689	1 835 1.894	1 514 1.529	1 166 1.178	844 0.852	715 0.722	471 0.475	383 0.386
Sardegna . . . .	Numero 24.070 Proporz. % 100.00	323 1.342	249 1.034	182 0.756	139 0.577	95 0.394	79 0.328	52 0.216	32 0.133
Regno . . . . .	Numero 947.085 Proporz. % 100.00	32.142 3.394	23.656 2.498	20.307 2.144	15.923 1.681	11.986 1.265	10.393 1.097	6.695 0.707	5.185 0.547

ISCRITTI MISURATI.

secondo la statura di centimetro in centimetro, distinti per provincia di nascita.

Compartimenti	1.78	1.79	1.80	1.81	1.82	1.83	1.84	1.85	1.86	1.87	1.88
	Numero	444	285	225	165	111	58	56	35	18	9
Proporz. %	0.415	0.267	0.210	0.154	0.103	0.054	0.052	0.032	0.016	0.008	0.005
Piemonte.											
Liguria.	106 0.475	78 0.340	63 0.274	39 0.170	20 0.087	15 0.065	9 0.039	4 0.017	8 0.034	2 0.008	1 0.004
Lombardia.	637 0.543	415 0.353	313 0.267	210 0.179	131 0.111	89 0.076	39 0.033	45 0.038	26 0.022	23 0.020	13 0.011
Veneto.	762 0.880	465 0.536	409 0.472	264 0.304	183 0.211	113 0.130	65 0.075	47 0.054	23 0.026	23 0.026	15 0.015
Emilia.	404 0.551	298 0.406	193 0.263	131 0.178	79 0.108	50 0.068	38 0.051	28 0.038	21 0.028	12 0.016	7 0.009
Umbria (Perugia.)	70 0.351	38 0.191	23 0.116	21 0.105	15 0.075	6 0.030	5 0.025	3 0.015	3 0.015	1 0.005	4 0.020
Marche.	98 0.310	56 0.174	43 0.136	26 0.082	18 0.059	6 0.020	9 0.030	14 0.044	4 0.013	1 0.003	1 0.003
Toscana.	369 0.521	301 0.425	253 0.357	135 0.191	108 0.152	71 0.100	46 0.065	18 0.025	13 0.018	12 0.017	11 0.016
Roma.	127 0.469	76 0.280	54 0.196	35 0.129	17 0.057	9 0.033	3 0.011	4 0.014	3 0.011	1 0.003	...
Abruzzi e Molise.	87 0.178	40 0.081	47 0.098	24 0.049	11 0.022	9 0.018	4 0.008	4 0.008	2 0.004	2 0.004	1 0.002
Campania.	206 0.222	146 0.157	119 0.127	61 0.065	42 0.045	22 0.023	22 0.023	9 0.009	3 0.003	7 0.007	...
Puglie.	114 0.204	74 0.132	54 0.096	32 0.058	18 0.032	14 0.025	9 0.016	7 0.012	1 0.001	4 0.007	2 0.003
Basilicata (Potenza.)	17 0.087	14 0.071	10 0.050	3 0.015	3 0.015	2 0.010	...	1 0.005	...	...	...
Calabrie.	82 0.163	60 0.119	53 0.105	21 0.041	16 0.031	7 0.013	5 0.010	6 0.012	1 0.002	4 0.008	2 0.004
Sicilia.	254 0.256	191 0.193	135 0.136	77 0.077	46 0.046	35 0.035	17 0.017	12 0.012	6 0.006	3 0.003	6 0.006
Sardegna.	11 0.044	16 0.066	9 0.037	6 0.026	2 0.008	1 0.004	1 0.004	1 0.004	...	...	...
Regno.	3.791 0.400	2.553 0.270	2.003 0.211	1.250 0.132	820 0.086	507 0.053	328 0.035	238 0.025	132 0.014	104 0.011	69 0.007

## STATURA DEGLI ISCRITTI MISURATI.

Classificazione degli uomini esaminati delle classi 1854, 1855, 1856 e 1857 secondo la statura di centimetro in centimetro, divisi per provincia di nascita.

Segue Tav. VIII.

Compartimenti	Numero dei misurati	1.89	1.90	1.91	1.92	1.93	1.94	1.96	1.97	1.98	2.02
Piemonte . . . . .	Numero 107.010 Proporz. o/o 100.00	0.001	0.003	0.001	...	...	...	...	...	...	...
Liguria . . . . .	Numero 22.948 Proporz. o/o 100.00	0.004	...	0.004	...	0.004	...	...	...	...	...
Lombardia . . . . .	Numero 117.440 Proporz. o/o 100.00	0.006	0.006	0.002	0.001	0.002	0.001	0.002	0.001	0.001	...
Veneto . . . . .	Numero 86.681 Proporz. o/o 100.00	0.002	0.001	0.002	0.002	0.001	...	0.001	...	...	0.001
Emilia . . . . .	Numero 73.285 Proporz. o/o 100.00	0.007	0.009	0.001	0.002	0.001	...	...	...	...	...
Umbria (Perug.)	Numero 19.905 Proporz. o/o 100.00	0.005	...	...	...	...	...	...	...	...	...
Marche . . . . .	Numero 31.610 Proporz. o/o 100.00	...	...	...	...	...	...	...	...	...	...
Toscana . . . . .	Numero 70.755 Proporz. o/o 100.00	0.006	0.003	0.003	...	0.001	0.001	...	...	...	...
Roma . . . . .	Numero 27.097 Proporz. o/o 100.00	0.003	...	...	...	...	0.003	...	...	...	...
Abruzzi e Molise	Numero 48.882 Proporz. o/o 100.00	...	...	...	...	...	...	...	...	...	...
Campania . . . . .	Numero 92.796 Proporz. o/o 100.00	...	...	...	...	...	...	...	...	...	...
Puglie . . . . .	Numero 55.864 Proporz. o/o 100.00	0.001	...	...	...	0.001	...	...	...	...	...
Basilicata (Poten.)	Numero 19.569 Proporz. o/o 100.00	0.005	...	0.005	...	...	...	...	...	...	...
Calabrie . . . . .	Numero 50.212 Proporz. o/o 100.00	...	...	...	...	...	...	...	...	...	...
Sicilia . . . . .	Numero 98.961 Proporz. o/o 100.00	0.002	0.001	0.001	0.001	0.001	0.002	...	...	...	...
Sardegna . . . . .	Numero 24.070 Proporz. o/o 100.00	...	...	...	...	...	...	...	...	...	...
Regno . . . . .	Numero 947.085 Proporz. o/o 100.00	0.003	0.002	0.001	0.001	0.001	0.001	...	...	...	...

## STIPENDI ED ASSEGNAMENTI AGLI UFFICIALI.

## Stipendi ed assegnamenti agli ufficiali generali.

TAV. IX.

Gradi ed impieghi	Stipendio annuo	Numero delle razioni giornaliere di foraggio	Indennità annua cavalli	Indennità annua personale
Generale d'esercito . . . . .	15 000	6	600	3 000
Tenente Generale . . . . .	12 000	(1) 5	600	....
Maggiore Generale . . . . .	9 000	(2) 4	600	....

## Stipendi annui, aumenti sessennali e indennità-cavalli per gli ufficiali superiori ed inferiori delle varie armi.

TAV. IX bis.

Gradi	Stipendi annui			Aumento sessennale di stipendio comune a tutte le armi	Indennità annua cavalli		
	Arma di artiglieria e genio e ufficiali medici	Arma di fanteria, ufficiali commissari, ufficiali contabili, ufficiali veterinari, ufficiali inval. e veterani	Arma di cavalleria, ufficiali di Stato magg. ufficiali dei carabinieri e aiutanti di campo del Re e dei Reali Principi		Arma di artiglier. e genio	Arma di fanteria	Arma di caval- leria
Colonnello . . . . .	7 000	6 600	7 000	400	240	180	300
Tenente-Colonnello . . . . .	5 300	5 000	5 300	300			
Maggiore . . . . .	4 300	4 000	4 300	300			
Capitano . . . . .	3 100	2 800	3 100	180			
Tenente . . . . .	2 200	2 000	2 200	120			
Sotto-Tenente . . . . .	2 000	1 800	2 000	120			

(1) I Tenenti generali comandanti generali ed il primo aiutante di campo del Re (anche se maggiore generale) hanno diritto a 6 razioni di foraggio.

(2) I Maggiori generali comandanti di divisione, i comandanti di brigata di cavalleria ed i maggiori generali aiutanti di campo del Re e dei Reali Principi, hanno diritto a 5 razioni di foraggio.

## RAZIONI DI FORAGGIO

che competono giornalmente agli ufficiali delle varie armi.

TAV. IX ter.

Gradi	Arma dei carabinieri reali	Arma di artiglieria e genio ed ufficiali medici	Arma di fanteria, commiffari superiori, e ufficiali veterinari superiori	Arma di cavalleria, ufficiali di stato magg. e aiutanti di campo del Re e dei Reali Principi
	Colonnello . . . . .	3	2	2
Tenente-Colonnello . . . . .	3	2	2	3
Maggiore . . . . .	3	2	2	3
Capitano . . . . .	2	1	..	3
Tenente . . . . .	3	..	..	2
Sotto-Tenente . . . . .	2	..	..	2

## ASSEGNAIMENTI ALLA TRUPPA.

Assegnamenti in contanti agli uomini di truppa, esclusi i Carabinieri Reali.

(Legge 19 marzo 1874).

TAV. IX quater.

Gradi	Fanteria, compagnie di Sanità e truppe pel governo degli stabilimenti di pena				Granatieri, bersaglieri, genio, artiglieria da fortezza e compagnie alpine				Cavalleria, artiglieria da campagna e operai, compagnie treno e veterani d'artiglieria e genio			
	Assegno giornaliero		Soldo alla mano		Assegno giornaliero		Soldo alla mano		Assegno giornaliero		Soldo alla mano	
	Lire	Cent.	Lire	Cent.	Lire	Cent.	Lire	Cent.	Lire	Cent.	Lire	Cent.
Furiere maggiore . . . . .	2	53	1	25	2	58	1	28	2	66	1	33
Furiere . . . . .	1	98	..	70	2	03	..	73	2	11	..	78
Sergente trombett. . . . .	1	88	..	60	1	93	..	63	2	01	..	68
Sergente . . . . .	1	68	..	40	1	73	..	43	1	81	..	48
Caporale maggiore . . . . .	1	31	..	45	1	38	..	45	1	46	..	50
Caporale trombett. . . . .	1	21	..	35	1	28	..	35	1	36	..	40
Caporale . . . . .	1	11	..	22	1	18	..	25	1	26	..	30
Trombettiere . . . . .	1	06	..	20	1	13	..	20	1	21	..	25
Appuntato . . . . .	1	01	..	15	1	08	..	15	..	..	..	..
Id. di cavalleria . . . . .	..	..	..	..	..	..	..	..	1	16	..	20
Id. di artiglieria . . . . .	..	..	..	..	..	..	..	..	1	11	..	15
Zappat. di fanteria . . . . .	1	01	..	15	1	08	..	15	..	..	..	..
Musicante . . . . .	1	16	..	30	1	23	..	30	..	..	..	..
Maniscalco . . . . .	1	16	..	30	1	23	..	30	1	23	..	27
Soldato . . . . .	..	96	..	10	1	03	..	10	1	06	..	10

Nota. — La differenza fra l'assegno e il soldo che si paga alla mano è ritenuta al militare perchè l'amministrazione possa far fronte alle giornaliere spese di vitto, manutenzione, vestiario e spese varie, vale a dire, legna, letti, bucato, illuminazione, pulizia delle caserme, cancelleria, scuole, ecc.

Il caporale maggiore riceve alla mano un soldo alquanto superiore a quello del sergente, perchè gli si ritiene pel vitto una somma minore, cioè la tangente stabilita per i caporali e soldati.

## ASSEGNAMENTI ALLA TRUPPA.

Assegnamenti in contanti agli uomini di truppa dei Carabinieri Reali.

TAV. IX quinquies.

Gradi	Affegno giornaliero		Soldo alla mano		Annotazioni	
	Lire	Cent.	Lire	Cent.		
	Maresciallo d'alloggio . . . . .	maggiore . . . . .	3	35		2
	capo . . . . .	3	35	2	95	
	ordinario . . . . .	2	75	2	35	
Brigadiere . . . . .		2	30	1	90	
Vice-Brigadiere . . . . .		1	95	1	55	
Carabiniere . . . . .		1	90	1	50	
Allievo . . . . .		1	18	..	90	

## Arma a piedi.

Maresciallo d'alloggio . . . . .	maggiore . . . . .	4	01	3	40
	capo . . . . .	4	01	3	40
	ordinario . . . . .	3	41	2	80
Brigadiere . . . . .		2	96	2	35
Vice-Brigadiere . . . . .		2	56	1	95
Carabiniere . . . . .		2	51	1	90
Allievo . . . . .		1	73	1	30

## Arma a cavallo.

Assegnamenti in contanti agli uomini di truppa del corpo Invalidi e Veterani.

Furiere maggiore . . . . .	2	53	1	15	Colla differenza tra il giornaliero assegno e il soldo alla mano, l'amministrazione del Corpo Invalidi e Veterani sopperisce alle stesse spese che sostengono gli altri corpi, ed inoltre a quelle delle sovvenzioni e sussidi che si concedono ai militari del corpo e loro famiglie.
Furiere . . . . .	1	98	..	60	
Sergente . . . . .	1	68	..	30	
Caporale . . . . .	1	11	..	22	
Soldato . . . . .	..	96	..	10	

## ASSEGNAMENTI ALLA TRUPPA.

## Assegnamenti in contanti ai militari in punizione.

TAV. IX *sexies*.

Gradi	Assegno giornaliero		Soldo alla mano		Annotazioni
	Lire	Cent.	Lire	Cent.	
Soldato alle compagnie di disciplina. . . . .	..	91	..	..	Questi militari non ricevono soldo alla mano. L'assegno loro competente è ritenuto dall'amministrazione per sopprimere alle spese di vitto, manutenzione, vestiario ed altre analoghe a quelle degli altri corpi.
Soldato alla reclusione e al carcere militare. . . . .	..	75	..	..	

## Assegno di primo corredo agli uomini di truppa dell'Esercito.

TAV. IX *septies*.

Indicazione delle varie armi	Prima quota accreditata alla massa individuale d'ogni nuovo arruolato	Seconda quota per indennità di manutenzione del materiale raccolto nei magazzini dei difretti e dei corpi	Assegno speciale agli uomini richiamati di congedo illimitato
Truppe a piedi. — Fanteria di linea, bersaglieri, distretti, artiglieria da fortezza, operai di artiglieria, genio, compagnie di sanità. . . . .	100	20	50
Truppe a cavallo. — Cavalleria, artiglieria da campagna, treno d'artiglieria e del genio. . . . .	150	20	30
Carabinieri. . . . .			
{ a piedi . . . . .	200	..	..
{ a cavallo . . . . .	450	..	..

*Nota.* — Agli individui che, dopo aver ricevuto l'assegno di primo corredo, fanno passaggio ad una delle sottoindicate armi, si corrisponde il supplemento seguente:

Alla cavalleria, all'artiglieria da campagna ed alle compagnie treno del Genio . . . . . L. 50  
 Ai carabinieri a piedi . . . . . " 100  
 Id. a cavallo . . . . . " 350

Gli allievi carabinieri ricevono soltanto lire 100 alla loro ammissione nell'arma, il rimanente dell'assegno lo ricevono quando passano carabinieri effettivi.

L'assegno di primo corredo spetta ad ogni individuo che prenda servizio nei corpi dell'Esercito permanente, eccezione fatta però:

a) Per i surrogati di fratello allorchè fu già concesso l'assegno al surrogante;

b) Per coloro che dopo aver ricevuto il congedo siano riammessi in servizio, purchè non per obbligo di leva, nel qual caso è dovuto l'assegno.

La prima quota dell'assegno di primo corredo per le truppe a piedi e le truppe a cavallo, è accreditata sui conti di massa degli individui.

La seconda quota costituisce un fondo comune iscritto in bilancio, che il Ministro della guerra ripartisce fra le amministrazioni dei corpi in proporzione dei bisogni di manutenzione del materiale raccolto nei rispettivi magazzini.

L'assegno speciale di lire 30 stabilito per gli uomini richiamati dal congedo illimitato è dovuto a tutti i militari che raggiungono le bandiere, e viene accreditato sui rispettivi conti di massa.

Non è però dovuto ai militari che siano chiamati sotto le armi per semplice istruzione.

## VITTO DEI CAPORALI E SOLDATI

*in tempo di pace e in tempo di guerra.*

In tempo di pace il vitto dei caporali e soldati è composto come prescrive l'articolo 9 qui appresso trascritto, della parte III, titolo V, allegato B, del regolamento d'amministrazione e contabilità dei corpi in data 1° luglio 1875:

Art. 9. — *Modo di regolare il vitto dei caporali e soldati.*

§ 37. Il comandante del corpo fissa la quantità, la qualità e la specie delle derrate occorrenti per il vitto, avendo sempre riguardo alla salute ed al buon nutrimento del soldato, all'interesse della massa-rancio, ed a variare, per quanto possibile, la composizione della razione.

§ 38. La razione giornaliera deve essere ordinariamente composta per modo da non comprendere meno di 180 grammi di carne di bue e di 150 di pasta o riso, e nell'annata saranno fatte almeno 100 distribuzioni di caffè o vino.

Per le armi di artiglieria, genio e cavalleria, pei reggimenti dei granatieri e bersaglieri e per le compagnie alpine, la quantità minima di carne, nella normale composizione della razione, è di grammi 220 (§ 51, atto 108, 1874).

§ 39. Nei casi eccezionali, e specialmente in alcuni luoghi delle provincie meridionali, dove non è possibile avere carne di bue, si rimedierà con carne di montone o di castrato, in quella proporzione che sarà riconosciuta necessaria. Si potrà anche, in mancanza di carne buona, combinare giornalmente due ranci di pasta, o di pasta e riso, con distribuzione di formaggio, di caffè o di vino, in modo che il soldato sia sufficientemente nutrito.

§ 40. La razione di caffè sarà di grammi 15 e quella di zucchero di grammi 22.

In generale si preferirà il caffè al vino, a meno che circostanze speciali non consiglino quest'ultimo.

§ 41. Le distribuzioni di vino o di caffè sono fatte nei tempi e nei giorni che stimeranno meglio i comandanti di corpo.

L'amministrazione terrà conto, su di apposito quaderno, delle distribuzioni di vino e di caffè che si fanno durante l'anno.

§ 42. Le razioni di vino distribuite in seguito ad ordine di autorità superiori al comandante del corpo saranno iscritte in ipesa a carico della massa-rancio, sotto il titolo di *distribuzioni straordinarie*, e debbono essere considerate all'infuori delle 100 distribuzioni di cui è parola al § 38.

Più il pane in grammi 735 come razione  
id. 184 per  $\frac{1}{4}$  da zuppa

*Totale Grammi 919*

In tempo di guerra la razione viveri viene determinata alla circostanza.

Nel 1866 fu la seguente:

Pane . . . . .	Grammi	750
o Biscotto . . . . .	»	550
Carne fresca . . . . .	»	300
Riso . . . . .	»	120
o Pasta . . . . .	»	100
Lardo per condimento . . . . .	»	15
Sale . . . . .	»	15
Vino . . . . .	Centilitri	25
o Acquavite . . . . .	»	6
Caffè tostato . . . . .	Grammi	15
Zucchero . . . . .	»	20

Nel 1870 fu la seguente:

Carne . . . . .	Grammi	300
Riso . . . . .	»	120
o Pasta . . . . .	»	100
Lardo . . . . .	»	15
Sale . . . . .	»	20
Caffè . . . . .	»	15
Zucchero . . . . .	»	22

Pel pane nessuna disposizione.

(*Giornale Militare*, 1866, pag. 504)

(*Giornale Militare*, 1870, pag. 705)

## GENERI ALIMENTARI E FORAGGI

consumati dal Regio Esercito durante il quadriennio 1875-76-77-78.

Tav. X.

Descrizione dei generi consumati	Unità di misura	Quantità consumata				Quantità media consumata per ognuno dei quattro anni
		1875	1876	1877	1878	
Frumento . . . . .	Quintali	430 810	420 822	434 614	426 431	428 169
Carne . . . . .	Id.	119 141	100 962	104 900	104 193	107 299
Pasta . . . . .	Id.	44 678	73 810	76 688	75 630	67 701
Riso . . . . .	Id.	44 678	4 260	4 336	4 519	14 448
Caffè . . . . .	Id.	....	1 282	1 358	1 338	....
Zucchero . . . . .	Id.	....	1 883	1 992	1 962	....
Vino . . . . .	Ettoltri	40 802	34 758	36 047	35 838	36 86

## Generi alimentari.

Fieno . . . . .	Quintali	416 604	392 968	462 079	503 594	443 811
Avena . . . . .	Id.	270 514	184 520	278 057	316 368	292 355
Granturco . . . . .	Id.	1 217	73 384	17 790	....	23 03
Paglia . . . . .	Id.	46 676	82 049	86 663	75 769	72 789
Crusca . . . . .	Id.	....	1 257	1 476	2 079	....
Orzo . . . . .	Id.	315	9 620	9 775	9 846	7 389



## ACQUISTI DI CAVALLI E MULI.

*Cavalli e puledri comperati nel seffennio 1873, 1874, 1875, 1876, 1877 e 1878.*

TAV. XI.

Anno	Puledri comperati nell'interno			Cavalli di razza distinta						Cavalli di truppa						Muli comperati								
				Nell'interno			All'estero			Nell'interno			All'estero			Nell'interno			All'estero					
	Num.	Costo medio		Numero	Costo medio		Numero	Costo medio		Numero	Costo medio		Numero	Costo medio		Numero	Costo medio		Numero	Costo medio		Numero	Costo med.	
1873	977	512	61	67	1 165	46	432	1 192	87	1 054	847	83	726	842	17	..	...	..	..	...	..	..	...	..
1874	1 299	578	13	42	1 186	90	252	1 158	..	600	989	70	299	858	..	98	1 200	..	..	...	..	..	...	..
1875	1 421	612	50	59	1 898	77	...	...	..	533	984	99	647	927	05	50	1 100	..	..	...	..	..	...	..
1876	1 102	622	80	83	1 766	87	...	...	..	600	1 013	24	792	872	13	14	1 034	61	..	...	..	..	...	..
1877	1 772	593	86	50	1 800	12	21	1 795	21	6 253	930	32	2 590	1 130	84	30	626	75	270	1 115	34	..	...	..
1878	972	595	12	220	1 913	95	...	...	..	176	973	10	...	...	..	72	963	28	..	...	..	..	...	..

*Rimonte dei cavalli e muli negli anni 1874, 1875, 1876 e 1877.*

TAV. XI bis.

Designazione	Razza indigena											Razza estera											Totale generale								
	Mantovani	Piemonte	Lombardia	Cremona	Veneto	Polesine	Emilia	Roma e Ferrara	Napoletana	Friulana	Savoia	Percese	Poitou	Delfinato	Francese	Swizzera	Stiria	Croazia	Ungheria	Carinzia	Transilvania	Annover		Normandia	Tirol	Irlandese	Inglese	Serbia e Russia	Germania	Bernesi	R. Argent.
Cavalli .	145	301	1174	315	227	74	875	368	879	314	47	31	60	80	2915	53	542	147	2398	247	347	57	8	123	9	37	6	290	2	79	12 159
Muli .	..	37	20	..	..	..	..	..	45	..	190	..	95	67	80	..	..	..	..	..	..	..	..	..	..	..	..	..	..	..	534

STATISTICA PENALE MI  
Classificazione dei reati

TAV. XII.

Reati commessi															
Diserzione semplice	Diserzione recidiva	Diserzione all'estero	Diserzione qualificata	Ammutinamento e rivolta	Insubordinazione	Disobbedienza	Reati in servizio	Tradimento	Abuso d'autorità	Atti di violenza	Stultificazione volontaria	Alienazione d'effetti militari	Omicidio	Ferite e percosse	Cabanie e diffamazione

Ufficiali

Condannati . . . . .	2	..	1	..	..	..	1	..	..	..	..	..	..	..	..
Non condannati . .	1	..	..	..	..	..	..	..	1	..	..	..	..	..	1
In attesa di giudizio .	..	..	..	..	..	1	..	..	1	..	..	..	..	..	..
<b>Totale . . . . .</b>	<b>3</b>	..	<b>1</b>	..	..	<b>1</b>	<b>1</b>	..	..	<b>2</b>	..	..	..	..	<b>1</b>

Trup

Condannati . . . . .	781	72	24	94	9	250	96	76	..	18	6	5	212	..	13	3
Non condannati . .	395	16	6	18	..	72	27	34	..	15	8	14	38	1	56	5
In attesa di giudizio .	79	8	1	18	8	43	8	14	..	2	2	..	18	2	6	3
<b>Totale . . . . .</b>	<b>1255</b>	<b>96</b>	<b>31</b>	<b>130</b>	<b>17</b>	<b>365</b>	<b>131</b>	<b>124</b>	..	<b>35</b>	<b>16</b>	<b>19</b>	<b>268</b>	<b>3</b>	<b>75</b>	<b>11</b>

Perone

Condannati . . . . .	4	..	..	14	..	82	..	1	..	..	..	..	..	..	..	..
Non condannati . .	10	..	..	1	..	49	..	10	..	13	6	..	..	5	3	..
In attesa di giudizio .	..	..	..	..	..	16	..	1	..	..	1	..	..	..	..	..
<b>Totale . . . . .</b>	<b>14</b>	..	..	<b>15</b>	..	<b>147</b>	..	<b>12</b>	..	<b>13</b>	<b>7</b>	..	..	<b>5</b>	<b>3</b>	..

3782

(1) Notisi che il numero dei reati supera quello dei condannati per il motivo che uno stesso individuo è

LITARE (Anno 1874).

e risultati dei procedimenti.

Falfo, prevariazione, infedeltà	Furto, iraffa, appropriazione indebita	Deterioramento di effetti, oggetti e di edifici militari	Favoreggiamento a diserzione	Reati vari	Totale dei reati	Detenuti e in libertà provvisoria	Risultati del procedimento									
							Non condannati					Condannati				
							Contumaci	Non farsi luogo	Afflitti	Rimandati ad altro tribunale militare	Rimandati alla giurisdizione ordinaria	Causa terminata per morte dell'accusato	A morte	Ai lavori forzati a vita	Ai lavori forzati a tempo	Alla reclusione ordinaria

ed assimilati.

8	2	..	..	..	14	10	2	..	..	..	..	..	..	..	1	3	5	3
14	1	..	4	..	22	19	..	14	..	..	4	1	..	..	..	..	..	..
3	..	..	..	..	5	5	..	..	..	..	..	..	..	..	..	..	..	..
<b>25</b>	<b>3</b>	..	<b>4</b>	..	<b>41</b>	<b>34</b>	<b>2</b>	<b>14</b>	..	..	<b>4</b>	<b>1</b>	..	..	<b>1</b>	<b>3</b>	<b>5</b>	<b>3</b>

pa.

84	492	14	5	3	2 257	1 572	395	..	..	..	..	..	..	1	3	7	45	1 068	843
62	151	2	1	8	929	867	28	502	120	184	73	16	..	..	..	..	..	..	..
26	92	7	..	..	337	238	60	..	..	..	..	..	..	..	..	..	..	..	..
<b>172</b>	<b>735</b>	<b>23</b>	<b>6</b>	<b>11</b>	<b>3 523</b>	<b>2 677</b>	<b>483</b>	<b>502</b>	<b>120</b>	<b>184</b>	<b>73</b>	<b>16</b>	<b>1</b>	<b>3</b>	<b>7</b>	<b>45</b>	<b>1 068</b>	<b>843</b>	

non militari.

..	..	..	..	..	101	95	6	..	..	..	..	..	..	..	..	..	..	11	90
..	1	..	..	1	99	94	6	56	17	10	15	2	..	..	..	..	..	..	..
..	..	..	..	..	18	18	..	..	..	..	..	..	..	..	..	..	..	..	..
..	<b>1</b>	..	..	<b>1</b>	<b>218</b>	<b>207</b>	<b>12</b>	<b>56</b>	<b>17</b>	<b>10</b>	<b>15</b>	<b>2</b>	..	..	..	..	..	<b>11</b>	<b>90</b>

3415

3094

talvolta condannato per più reati.

STATISTICA PENALE MI

Classificazione dei reati commessi

TAV. XII bis.

Reati commessi nell'anno 1874															
Difertione semplice	Difertione recidiva	Difertione all'estero	Difertione qualificata	Ammutinamento e rivolta	Insubordinazione	Disobbedienza	Reati in servizio	Tradimento	Abuso d'autorità	Atti di violenza	Scuoltazione volontaria	Alteazione d'effetti militari	Omicidio	Ferite e percosse	Calunnie e diffamazioni

Ufficiali

Condannati . . . . .	..	..	1	1	..	1	..	..	..	..	..	..	..	..	..	..
Non condannati . . . . .	..	..	1	..	..	3	..	..	..	1	..	..	..	..	..	..
In attesa di giudizio . . . . .	..	..	..	..	..	..	..	..	..	..	..	..	..	..	..	..
Totale . . . . .	..	..	2	1	..	4	..	..	..	1	..	..	..	..	..	..

Truppa

Condannati . . . . .	863	87	35	102	13	301	119	76	..	20	14	3	175	1	24	9
Non condannati . . . . .	430	20	3	12	23	95	35	45	..	13	4	5	31	4	21	8
In attesa di giudizio . . . . .	62	4	1	10	..	38	9	15	..	1	1	..	20	2	3	..
Totale . . . . .	1355	111	39	124	36	434	163	136	..	34	19	8	226	7	48	17

Persone

Condannati . . . . .	4	..	..	9	..	121	6	..	..	3	..	..	..	1	..	..
Non condannati . . . . .	4	..	..	1	..	53	..	2	..	11	3	..	..	4	..	..
In attesa di giudizio . . . . .	1	..	..	1	..	18	..	..	..	1	1	..	..	..	..	..
Totale . . . . .	9	..	..	11	..	192	6	2	..	15	4	..	..	5	..	..

3976

LITARE (Anno 1875).

e risultati dei procedimenti.

Falso, prevaricazione, infedeltà Furto, truffa, appropriazione indebita Deterioramento di effetti, oggetti e di arredi militari Favoreggiamento a difertione Reati vari	Totale dei reati	Detenuti e in libertà provvisoria	Risultati del procedimento nell'anno 1875																		
			Non condannati							Condannati											
			Continuati	Non sufi luogo	Affolti	Rimandati ad altro tribunale militare	Rimandati alla giurisdizione ordinaria	Causa terminata per morte dell'accusato a morte	ai lavori forzati a vita	ai lavori forzati a tempo	alla reclusione ordinaria	alla reclusione militare	al carcere militare								
9	1	..	..	..	..	..	13	8	2	..	..	..	..	..	..	..	1	4	3	2	
12	3	..	..	..	..	..	20	17	2	13	2	..	4	..	..	..	..	..	..	..	..
3	..	..	..	..	..	..	3	3	..	..	..	..	..	..	..	..	..	..	..	..	..
24	4	..	..	..	..	..	36	28	4	13	2	..	4	..	..	..	1	4	3	2	

ed assimilati.

9	1	..	..	..	..	..	13	8	2	..	..	..	..	..	..	..	1	4	3	2	
12	3	..	..	..	..	..	20	17	2	13	2	..	4	..	..	..	..	..	..	..	..
3	..	..	..	..	..	..	3	3	..	..	..	..	..	..	..	..	..	..	..	..	..
24	4	..	..	..	..	..	36	28	4	13	2	..	4	..	..	..	1	4	3	2	

pa.

89	506	30	4	1	2	472	1	619	568	..	..	..	..	..	..	2	3	3	62	1	272	845
49	148	5	5	..	956	882	44	562	126	156	61	21	..	..	..	..	..	..	..	..	..	..
15	83	1	..	2	267	206	31	..	..	..	..	..	..	..	..	..	..	..	..	..	..	..
153	737	36	9	3	3	695	2	707	613	562	126	156	61	21	2	3	3	62	1	272	845	

non militari.

..	..	..	..	..	144	139	4	..	..	..	..	..	..	..	..	..	..	..	..	15	128
..	..	..	..	1	79	79	..	51	6	2	20	..	..	..	..	..	..	..	..	..	..
..	..	..	..	..	22	22	..	..	..	..	..	..	..	..	..	..	..	..	..	..	..
..	..	..	..	1	245	240	4	51	6	2	20	..	..	..	..	..	..	..	..	15	128

3626

1024

2340

## STATISTICA PENALE MILITARE. —

TAV. XII ter.

Numero d'ordine	Reati commessi	Individui apparte					
		Reati giudicati				Reati rimasti	
		Ufficiali	Truppa	Estranei all'esercito	Totale	Ufficiali	Truppa
1	Reati in servizio	..	114	..	114	..	16
2	Disobbedienza	3	207	..	210	..	12
3	Ammutinamento	..	9	..	9	..	1
4	Insubordinazione	..	414	163	577	..	50
5	Forzata consegna	..	6	..	6	..	2
6	Vie di fatto e resistenza verso sentinella	..	22	..	22	..	2
7	Resistenza alla forza armata	..	19	..	19	..	9
8	Diserzione semplice	1	669	20	690	..	42
9	Diserzione all'estero	..	123	..	123	..	..
10	Diserzione qualificata	..	253	8	261	..	23
11	Subornazione	1	6	..	7	..	..
12	Abuso di autorità	2	39	5	46	..	7
13	Atti di violenza	..	6	1	7	..	3
14	Ferite e percosse	..	54	..	54	..	6
15	Mutilazione volontaria	..	11	..	11	..	..
16	Calunnia e diffamazione	1	24	..	25	..	6
17	Falso	3	52	..	55	..	4
18	Prevaricazione ed infedeltà	6	79	..	85	..	11
19	Vendita, pegno ed alienaz. d'effetti militari	..	365	..	365	..	26
20	Furti	1	791	1	793	..	64
21	Truffe	1	53	..	54	..	6
22	Appropriazione indebita	..	84	..	84	..	6
23	Deterioramento di edifiz. ed oggetti militari	..	40	..	40	..	9
24	Porto indebito di distintivi ed onorif. milit.	..	1	..	1	..	..
25	Omicidio mancato	..	1	..	1	..	2
26	Assassinio	..	8	..	8	..	..
27	Abuso d'armi	..	..	6	6	..	..
28	Attentato al pudore	..	..	1	1	..	..
29	Reati diversi	1	21	2	24	..	..
	Totale	20	3 471	207	3 698	..	307

## Classificazione dei reati commessi nell'anno 1878.

Numero d'ordine	nenti all'esercito					Individui estranei all'esercito				Numero d'ordine	
	a definirsi		Reati			Reati					
	Estranei all'esercito	Totale	rimasti pendenti alla fine del 1877	denunciati nel 1878	giudicati nel 1878	pendenti alla fine del 1878	rimasti pendenti alla fine del 1877	denunciati nel 1878	giudicati nel 1878		pendenti alla fine del 1878
..	16	8	106	98	16	..	..	..	..	1	
..	12	18	192	198	12	..	..	..	..	2	
..	1	..	9	8	1	..	..	..	..	3	
20	70	43	371	364	50	19	144	143	20	4	
..	2	1	5	4	2	..	..	..	..	5	
..	2	1	21	20	2	..	..	..	..	6	
..	9	1	20	12	9	..	..	..	..	7	
..	42	44	801	803	42	6	16	22	..	8	
..	..	4	139	143	..	..	1	1	..	9	
..	23	19	278	274	23	..	13	12	1	10	
..	..	1	10	11	..	..	..	..	..	11	
..	7	3	38	34	7	..	5	5	..	12	
..	3	1	6	4	3	..	1	1	..	13	
..	6	5	49	48	6	..	..	..	..	14	
..	..	2	9	11	..	..	..	..	..	15	
..	6	5	20	19	6	..	..	..	..	16	
..	4	7	52	55	4	..	..	..	..	17	
..	11	12	81	82	11	..	..	..	..	18	
..	26	37	383	394	26	..	..	..	..	19	
..	61	92	712	740	64	..	1	1	..	20	
..	6	4	56	54	6	..	..	..	..	21	
..	6	12	74	80	6	..	..	..	..	22	
..	9	8	34	33	9	..	..	..	..	23	
..	..	1	4	5	..	..	..	..	..	24	
..	2	..	..	..	..	..	..	..	..	25	
..	..	..	..	..	..	..	..	..	..	26	
2	2	..	..	..	..	..	2	2	..	27	
..	..	..	..	..	..	1	5	4	2	28	
..	..	..	29	27	2	..	1	1	..	29	
22	320	320	3 499	3 521	307	26	189	192	23		

## STATISTICA PENALE

## Delinquenti distinti per

TAV. XII quater.

Numero d'ordine	Reati	Individui denunciati	Età dei delinquenti					Appartenenti alla popolazione		
			'Dai 18 ai 20 anni	'Dai 20 ai 25	'Dai 25 ai 30	'Dai 30 ai 35	'Dai 35 ai 40	Sopra i 40 anni	urbana	rurale
1	Pendenti alla fine del 1877 . . . . .	238	12	171	37	9	8	1	126	112
2	Denunziati nel 1878 . . . . .	2 896	98	2 005	496	156	108	33	1 368	1 528
3	Giudicati nel 1878 . . . . .	2 893	103	2 006	483	159	109	33	1 351	1 542
4	Pendenti alla fine del 1878 . . . . .	241	7	170	50	6	7	1	143	98

## Individui estra

1	Pendenti alla fine del 1877 . . . . .	26	6	11	4	..	3	2	19	
2	Denunziati nel 1878 . . . . .	189	29	91	49	13	3	4	145	44
3	Giudicati nel 1878 . . . . .	192	32	89	50	11	5	5	144	48
4	Pendenti alla fine del 1878 . . . . .	23	3	13	3	2	1	1	20	3

## Risultati del

TAV. XII quinquies.

Numero d'ordine	Esercito	Non condannati				
		Non farsi luogo a procedere	Affolti	Amnistiati	Rimandati alla giurisdizione ordinaria	Causa terminata per morte dell'accusato
1	Ufficiali . . . . .	10	2	1	..	..
2	Truppa . . . . .	387	140	41	84	13
3	Estranei all'esercito . . . . .	42	13	1	8	..
	Totale . . . . .	439	155	43	92	13

## MILITARE (Anno 1878).

## età, istruzione e professione.

Numero d'ordine	Grado d'istruzione					Professione								Numero d'ordine	
	Sapevano leggere	Sapevano legg. e scriv.	Istruzione superiore	Analfabeti	Si ignora	Agricoltori	Negozianti	Operai	Cocchieri	Domestici	Fascini	Proprietari	Studenti		Braccianti e carrettieri
9	144	20	62	3	92	8	89	7	1	2	7	31	..	1	1
65	1 751	207	792	81	1 156	119	1 038	90	54	38	62	320	17	2	2
72	1 752	212	775	82	1 159	122	1 027	91	50	37	64	323	17	3	3
2	143	15	79	2	89	5	100	6	5	3	5	28	..	..	4

## nei all'esercito.

..	24	1	1	..	5	..	16	..	3	1	..	1	..	..	1
1	178	9	1	..	37	10	115	1	6	2	3	12	2	1	2
1	179	10	2	..	36	9	120	1	7	3	1	12	2	1	3
..	23	..	..	..	6	1	11	..	2	..	2	1	..	..	4

## procedimento.

Numero d'ordine	Condannati							Numero d'ordine	
	Prefrizione dell'azione penale	Totale	a morte	ai lavori forzati a tempo	alla reclusione ordinaria	alla reclusione militare	al carcere militare		Totale
..	..	13	..	..	..	..	..	..	1
1	1	666	1	2	57	1 003	587	1 920	2
..	..	64	..	..	..	6	115	121	3
1	1	743	1	2	57	1 009	972	2 041	

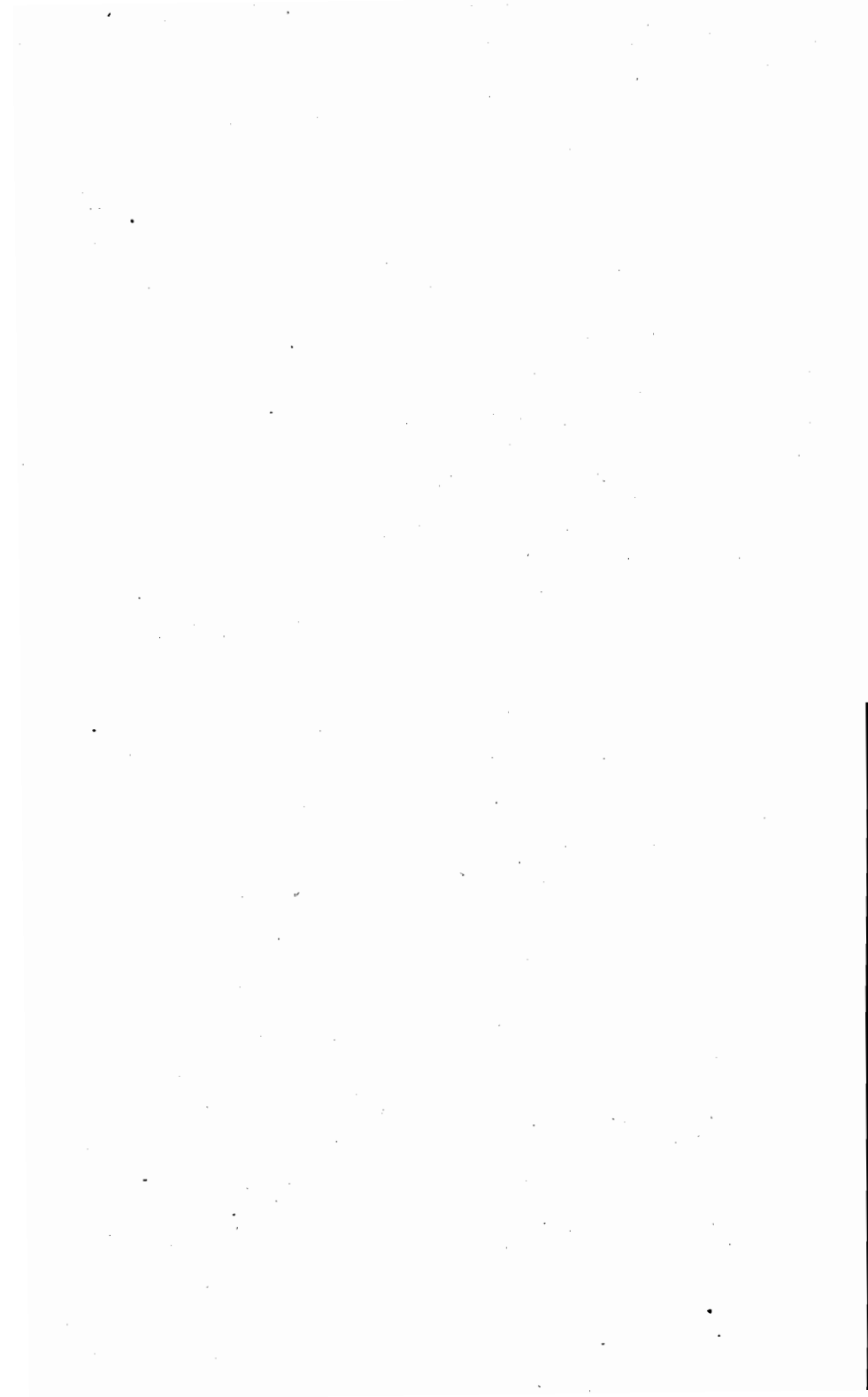

MARINA MILITARE.

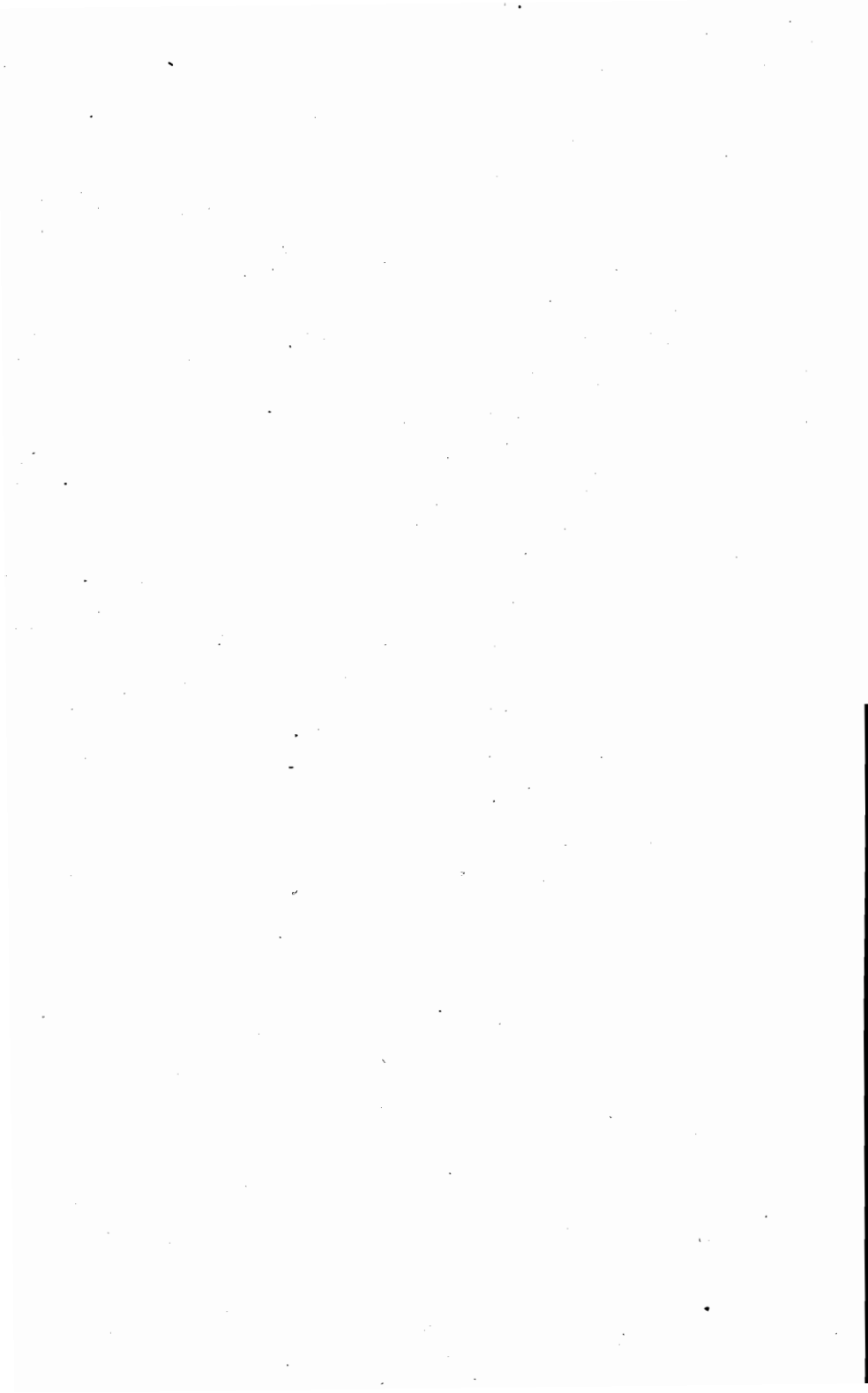



STABILIMENTI MARITTIMI.

Dati statistici sulle varie opere costituenti i principali stabilimenti marittimi del Regno al 31 dicembre 1879.

TAV. I.

GOLFO DI SPEZIA.

*Arsenale.*

Avamporto, superficie. . . . . mq.	1 000 000.00
1 <sup>a</sup> Darsena . . . . . »	80 000.00
2 <sup>a</sup> Darsena. . . . . »	75 000.00
Moli e banchine . . . . . m.	3 956.00
1 <sup>o</sup> Bacino di caren. { lung. . . . »	132.00
{ largh. . . . »	32.00
2 <sup>o</sup> Bacino di caren. { lung. . . . »	108.00
{ largh. . . . »	30.00
Scalo da costruzioni { lung. . . . »	100.00
{ largh. . . . »	8.00
Fabbric. esaurim. bacini, area cop. mq.	3 500.00
Fabbricato d'ingresso per uffici . . . »	850.00
Officine, fabbricati diversi. . . . . »	36 200.00
Magazzini, fabbricati e tettoie . . . »	30 670.00
Piazza d'armi. . . . . »	360 000.00
Strade comuni . . . . . m.	7 500.00
Strade ferrate . . . . . »	3 500.00
Condotto d'acqua dolce . . . . . »	1 200.00
Canale di circonvallazione. . . . . »	2 500.00
Dimens. compless. { lung. . . . »	1 200.00
dell'arsenale.        { largh. media »	750.00

*Stabilimento di San Vito.*

Padiglioni d'ingresso, area coperta mq.	240.00
Officine, fabbricati e tettoie . . . »	5 255.00

Magazzini, fabbricati e tettoie . . . mq.	830.00
Vasche e serbatoi d'acqua . . . . . »	32 400.00
Banchine . . . . . m.	900.00
Strade ordinarie . . . . . »	950.00
Strade ferrate . . . . . »	1 200.00

*Cantiere di San Bartolomeo.*

Piccola darsena, superficie . . . . . mq.	6 000.00
Banchine e moli . . . . . m.	650.00
Scalo da costruzioni { lung. . . . »	100.00
{ largh. . . . »	6.00
Scalo di alaggio a strisciamento. { lung. . . . »	190.00
{ largh. . . . »	11.50
Offic., fabbric. e tettoie, area cop. mq.	5 760.00
Magazzini, fabbricati e tettoie . . . »	3 730.00
Fabbricato per uffici. . . . . »	9 900.00
Caserma. . . . . »	1 365.00
Strada ferrata per Spezia . . . . . »	4 200.00
Muraglione di cinta . . . . . »	1 000.00

*Altri stabilimenti.*

Caserme a Spezia, area coperta . . . mq.	5 450.00
Ospedale a Spezia. . . . . »	1 920.00
Polveriere a Marola e Panigaglia capaci di 660 tonnelli. di polvere. »	3 620.00
Opificio pirotecnico a Marola . . . »	140.00

Segue Tav. I.

## GOLFO DI NAPOLI.

*Arsenale.*

Porto militare, superficie . . . . . mq.	155 000.00
Darsena interna . . . . . »	13 600.00
Banchine, porto e darsena . . . . . m.	1 806.00
Bacino di carenag. { lung. . . . . »	73.40
{ largh. . . . . »	22.70
Scalo da costruzioni { lung. . . . . »	50.00
{ largh. . . . . »	6.50
Officine, area coperta. . . . . mq.	8 210.00
Magazzini . . . . . »	18 040.00
Piazzali . . . . . »	21 000.00
Strade ordinarie . . . . . m.	580.00
Acquedotto . . . . . »	5 000.00

*Cantiere a Castellammare.*

Moli e banchine . . . . . m.	1 080.00
1 <sup>o</sup> Scalo da costruz. { lung. . . . . »	113.00
con avanscalo.     { largh. . . . . »	10.00
2 <sup>o</sup> Scalo da costruz. { lung. . . . . »	87.00
{ largh. . . . . »	9.00

3 <sup>o</sup> e 4 <sup>o</sup> Scalo da co- { lung. . . . . m.	57.00
struzioni.            { largh. . . . . »	6.00
Officine, fabbricati, area coperta. mq.	8 490.00
Gran corderia, fabbricato . . . . . »	7 597.00
Magazzini, fabbricati e tettoie . . . . . »	14 510.00
Piazzali . . . . . »	18 000.00
Strade ordinarie . . . . . m.	172.00
Acquedotto . . . . . »	3 009.00
Superficie totale . . . . . mq.	90 530.00

*Altri stabilimenti.*

Casermes in Napoli, area coperta . mq.	7 810.00
Palazzo del comando di diparti- mento di Napoli . . . . . »	3 075.00
Ospedali . . . . . »	6 600.00
Casermes a Castellammare . . . . . »	2 810.00
Ospedale a Castellammare . . . . . »	940.00
Regia scuola di marina della 1 <sup>a</sup> di- visione di Napoli . . . . . »	5 560.00
Polveriera a Capo Miseno . . . . . »	2 405.00
Stabilimento pirotecnico . . . . . »	1 320.00

## ESTUARIO VENETO.

*Arsenale.*

Darsena Arsenale vecchio, superf. mq.	11 700.00
Darsena Galeazze . . . . . »	13 000.00
Nuova grande darsena . . . . . »	85 800.00
Banchine . . . . . m.	1 270.00
1 <sup>o</sup> Bacino di caren. { lung. . . . . »	134.00
in esercizio.       { largh. . . . . »	30.00
2 <sup>o</sup> Bacino di caren. { lung. . . . . »	90.00
in esercizio.       { largh. . . . . »	20.00

1 <sup>o</sup> e 2 <sup>o</sup> Scalo da co- { lung. . . . . m.	100.00
struzione.           { largh. . . . . »	8.00
Otto cantieri acqua- { lung. med. . . . . »	55.00
tici, coperti.        { largh. med. . . . . »	22.50
Officine, fabbricati e tettoie, area coperta . . . . . mq.	42 460.00
Magazzini, fabbricati e tettoie . . . . . »	53 875.00
Fabbricati per uffici . . . . . «	4 700.00
Celebre corderia . . . . . »	6 000.00
Muri di cinta . . . . . m.	770.00

Segue Tav. I.

<i>Altri stabilimenti.</i>			
		Altri fabbricati per uffici . . . . .mq.	910.00
		Polveriera alla Certosa e isola . . . . . »	131 060.00
Caserme in Venezia con cortili e campi d'esercitazione . . . . .mq.	38 880.00	Polveriera a Lido . . . . . »	1 140.00
Ospedale in Venezia . . . . . »	9 480.00	Polveriera a Burano . . . . . »	740.00
Edificio San Martino in Venezia, per uffici . . . . . »	1 350.00	Laboratorio pirotecnico a Quintavalle . . . . . »	3 220.00

## GOLFO DI GENOVA.

In Genova la R. Marina non possiede più che due stabilimenti, cioè:

a) Il già convento di Santa Teresa, sede della 2<sup>a</sup> divisione della R. Scuola di Marina (la 1<sup>a</sup> divisione ha sede in Napoli). Lo stabilimento comprende 120 ambienti; può contenere 60 allievi, e copre un'area di mq. 2250.

b) L'ufficio idrografico stabilito nel nuovo Osservatorio astronomico costruito nel 1863 sulle rovine del demolito forte di S. Giorgio. Lo stabilimento comprende 31 ambienti, un vasto cortile e copre 800 mq.

## PIAZZA DI LIVORNO.

Allo scopo di riunire le due divisioni della R. Scuola di Marina, ora esistenti a Napoli ed a Genova, in un'unica Accademia navale, si sta ora riducendo a tale uso il già lazzeretto di San Jacopo in Livorno, il quale, a lavoro finito, racchiuderà nel suo recinto un'area di mq. 32400, di cui 6292 coperta da fabbricati, ed avrà uno speciale piccolo porto a mare.

*N.B.* Dal confronto dei precedenti dati con quelli risultati della Statistica compilata alla fine del 1876, si rilevano le seguenti differenze:

GOLFO DI SPEZIA — *Arsenale.* — La superficie coperta dalle officine e fabbricati diversi venne aumentata di . . . . .mq. 1 615.00

ESTUARIO VENETO. — La nuova grande darsena supera la somma della superficie delle due darsene Arsenale nuovo e nuovissimo, esistenti nel 1876, di . . . . . » 12 600.00

Lo sviluppo delle banchine venne aumentato di . . . . . ml. 195.00

Il grande bacino di carenaggio che era in costruzione trovavasi ultimato ed in esercizio.

La superficie coperta dei magazzini, fabbricati e tettoie, mercè la costruzione di un nuovo magazzino a carbone, venne aumentata di . . . . .mq. 3 350.00

Si costrussero nuovi muri di cinta . . . . . ml. 770.00

PIAZZA DI LIVORNO. — Il lazzeretto di San Jacopo, che per la sua poca importanza non figurava nella statistica del 1876, colle nuove opere che si stanno eseguendo per stabilirvi l'Accademia navale, diventerà uno dei più importanti stabilimenti marittimi del Regno.

## MEZZI DI LAVORO NEGLI STABILIMENTI MARITTIMI

riferentisi alle costruzioni ed armamenti navali nel 1879.

TAV. II.

<i>Officine</i>	<i>Mezzi di lavoro</i>	<i>Forza motrice</i>
<i>Arsenale di Spezia.</i>		
Macchine . . . . .	Ventilatori . . . . .	1
	Grue . . . . .	3
	Pompe per acqua . . . . .	2
	Macchine-utensili . . . . .	51
		1 Macchina fissa di 50 cavalli.
		1 Locomobile di 12 cavalli.
		1 Id. di 8 id.
Fabbri . . . . .	Ventilatori . . . . .	1
	Pompe . . . . .	1
	Magli a cinghia ed a vapore . . . . .	4
	Macchine-utensili . . . . .	10
		1 Id. di 6 id.
Bronzi . . . . .	Dette . . . . .	8
Modelli . . . . .	Dette . . . . .	11
Calderai . . . . .	Ventilatori . . . . .	1
	Pompe . . . . .	1
	Macchine-utensili . . . . .	13
		1 Locomobile di 12 cavalli.
		1 Id. di 10 id.
Ramiere . . . . .	Dette . . . . .	5
		1 Id. di 10 id.
Bozzellai . . . . .	Dette . . . . .	14
Lancie e remi . . . . .	Dette . . . . .	2
		1 Macchina fissa di 4 cavalli.
Fonderia . . . . .	Ventilatori . . . . .	1
	Macine per terra e carbone . . . . .	1
	Stacci . . . . .	1
	Pompe . . . . .	1
	Grue circolari . . . . .	3
		1 Locomobile di 10 cavalli.
Carpentieri da ferro . . . . .	Argani a vapore . . . . .	2
	Ventilatori . . . . .	2
	Macchine-utensili . . . . .	70
	Stufe per legnami . . . . .	1
		2 Locomobili di 12 cav. ciasc. 24 id.
		2 Id. di 10 id. 20 id.
		1 Locomobile di 8 cavalli.

MEZZI DI LAVORO NEGLI STABILIMENTI MARITTIMI

riferentisi alle costruzioni ed armamenti navali nel 1879.

Segue Tav. II.

<i>Officine</i>	<i>Mezzi di lavoro</i>	<i>Forza motrice</i>
(Segue) <i>Arsenale di Spezia.</i>		
Carpentieri da legno . . . . .	Macchine-utensili . . . . . 11	{ 1 Locomobile di 10 cavalli. 1 Id. di 6 id.
Bacini . . . . .	{ Apparecchi di esaurimento . . . . . 8 Pompe elevatorie . . . . . 2 Dette centrifughe . . . . . 2 Macchine-utensili . . . . . 2	{ 2 Macch. fisse di 80 cav. ciasc. 160 cav. 1 Macch. fissa di 2 cavalli.
Mancina idraulica . . . . .	{ Mancina idraulica di 160 tonnellate . . . . . 1 Mancine piccole per alzare carbone. . . . . 4 Arganelli idraulici . . . . . 3	{ 1 Id. di 20 id.
Armamenti . . . . .	{ Grandi mancie. . . . . 1 Macchine a frang. ed a mac. colori. . . . . 11	{ 1 Locomobile di 14 id. 1 Id. di 6 id.
<i>Totale . . . . . 255</i>		<i>Cavalli 456</i>

*Arsenale di Napoli.*

Macchine . . . . .	Macchine-utensili . . . . . 43	{ 2 Macch. fisse di 25 cav. ciasc. 50 cav. 1 Macch. fissa di 8 cavalli.
Fabbi . . . . .	{ Ventilatori . . . . . 2 Magli . . . . . 3 Macchine-utensili . . . . . 9	{ 1 Id. di 4 id.
Modelli . . . . .	Dette . . . . . 1	....
Calderai . . . . .	{ Ventilatori . . . . . 1 Macchine-utensili . . . . . 8	{ 1 Locomobile di 12 cavalli. 1 Id. di 6 id.
Bozzellai . . . . .	Dette . . . . . 5	....
Fonderia . . . . .	Macchine a macinar terra e carbone . . . . . 1	....

MEZZI DI LAVORO NEGLI STABILIMENTI MARITTIMI  
riferentisi alle costruzioni ed armamenti navali nel 1879.

Segue Tav. II.

Officine.	Mezzi di lavoro	Forza motrice
-----------	-----------------	---------------

(Segue) *Arsenale di Napoli.*

Carpentieri da ferro .	Macchine-utensili . . . . .	17	....
Carpentieri da legno.	Dette . . . . .	11	1 Locomobile di 14 cavalli.
Stipetta . . . . .	Dette . . . . .	4	....
Bacini . . . . .	Pompe . . . . .	2	{ 1 Macch. fissa di 20 cavalli. 1 Id. di 12 id.
<i>Totale . . .</i>		111	<i>Cavalli 126</i>

*Cantiere di Castellammare.*

Macchine . . . . .	Torchi idraulici . . . . .	1	{ 2 Macch. fisse di 35 cav. ciasc. 70 cav. 1 Macch. fissa di 6 cavalli. 1 Locomobile di 12 id. 1 Macch. fissa di 8 id. 1 Id. di 10 id. 1 Locomobile di 6 id.
	Macchine-utensili . . . . .	26	
Fabbri . . . . .	Magli . . . . .	3	
	Macchine-utensili . . . . .	6	
Fonderia . . . . .	Macine per terra e carbone . . . . .	1	
Carpentieri . . . . .	Argani a vapore . . . . .	4	
	Macchine-utensili . . . . .	52	
Calafati . . . . .	Dette . . . . .	2	
Corderia . . . . .	Macchine-utensili . . . . .	13	
<i>Totale . . .</i>		108	

## MEZZI DI LAVORO NEGLI STABILIMENTI MARITTIMI

riferentisi alle costruzioni ed armamenti navali nel 1879.

Segue Tav. II.

Officine	Mezzi di lavoro	Forza motrice
<i>Arsenale di Venezia.</i>		
Macchine . . . . .	Macchine-utensili . . . . . 44	} 1 Macch. fissa di 60 cavalli. 1 Id. di 14 id.
Calderai . . . . .	Dette . . . . . 12	
Allievi macchinisti . . . . .	Dette . . . . . 9	
Fabbi . . . . .	{ Ventilatori . . . . . 2 Magli a vapore . . . . . 1 Macchine-utensili . . . . . 1	} 1 Id. di 14 id. 1 Locomobile di 6 id.
Stipettai . . . . .	Dette . . . . . 9	
Fonderia . . . . .	{ Ventilatori . . . . . 1 Macine per terra e carbone . . . . . 1	} 1 Macch. fissa di 6 id.
Carpentieri da ferro . . . . .	Macchine-utensili . . . . . 37	
Carpentieri da legno . . . . .	Dette . . . . . 9	} 1 Id. di 30 id. 1 Locomobile di 8 id.
Modelli . . . . .	Dette . . . . . 5	
Bronzi . . . . .	Dette . . . . . 6	
Ramiere . . . . .	Dette . . . . . 1	
Bozzellai . . . . .	Dette . . . . . 11	
Bacini . . . . .	Pompe a vapore . . . . . 2	
Armamenti . . . . .	Macchine a frang. ed a mac. colori. 6	....
Corderia . . . . .	Macchine-utensili . . . . . 3	....
Totale . . . . . 160		Cavalli 213

Totale generale.

Differenza in più colla situazione 1876.

Macchine-utensili . . . . . 634

106

Forza motrice - Cavalli. . . . . 947

437

## NUMERO DEGLI OPERAI TENUTI A LAVORO

negli stabilimenti marittimi durante l'anno 1879.

TAV. III.

Officine	Arsenale di Spezia		Arsenale di Napoli		Cantiere di Castellammare		Arsenale di Venezia		Totale	
	Operai	Garz.	Operai	Garz.	Operai	Garz.	Operai	Garz.	Operai	Garz.

## Costruzioni navali.

Alberatura, bottai, bozzellai	37	2	39	3	...	...	23	...	99	5
Calafati . . . . .	130	5	120	5	178	7	122	...	550	17
Calderai e ramieri . . . . .	112	9	120	10	...	...	88	5	320	24
Carpent. in legno e ferro . . . . .	851	62	225	13	470	49	413	20	1 959	144
Congegnatori . . . . .	198	27	207	16	106	7	169	19	680	69
Fonderia . . . . .	29	3	37	...	27	...	33	3	126	6
Fabbrì, magnani, lanternai e lattai . . . . .	164	19	172	7	200	5	120	5	656	36
Lancie e remi . . . . .	41	8	57	4	...	...	34	4	132	16
Manovali . . . . .	125	...	87	...	139	...	70	...	421	...
Pittori . . . . .	...	...	...	...	25	...	...	...	25	...
Stipettai e modellisti . . . . .	152	3	155	6	50	2	108	4	465	15
Scritturali e disegnatori . . . . .	33	...	25	...	9	...	18	...	85	...

## Armamenti.

Attrezzatura . . . . .	34	1	33	1	7	...	13	...	87	2
Corderia . . . . .	...	...	...	...	125	33	...	...	125	23
Pittori . . . . .	33	...	23	3	...	...	22	...	78	3
Vele, bandiere e tappezzerie . . . . .	58	4	62	24	...	...	29	3	149	31
Manovali . . . . .	103	...	35	...	35	...	133	...	306	...
Palombari . . . . .	...	...	2	...	1	...	...	...	3	...
Scritturali . . . . .	9	...	6	...	5	...	6	...	26	...
<b>Totale . . . . .</b>	<b>2 109</b>	<b>143</b>	<b>1 405</b>	<b>92</b>	<b>1 377</b>	<b>103</b>	<b>1 401</b>	<b>63</b>	<b>6 292</b>	<b>401</b>



**MEZZI DI LAVORO E MANO D'OPERA NEGLI STABILIMENTI MARITTIMI**  
*referenti al servizio d'artiglieria-torpedini ed armi portatili nel 1877 (1).*

Tav. IV.

<i>Officine</i>	<i>Spezia - Stabilimento di S. Vito</i>			<i>Arsenale di Napoli</i>			<i>Arsenale di Venezia</i>									
	<i>Direzione artiglieria e torpedini</i>			<i>Direzione artiglieria e torpedini</i>			<i>Direzione artiglieria e torpedini</i>			<i>Direzione armi portatili</i>						
	Costo del macchinario ed attrezzi	Personale			Costo del macchinario ed attrezzi	Personale			Costo del macchinario ed attrezzi	Personale			Costo del macchinario ed attrezzi	Personale		
		Grad.	Operai	Garz.		Grad.	Operai	Garz.		Grad.	Operai	Garz.		Grad.	Operai	Garz.
Cavi, cuoi e pelli. . . . .	5 276.02	2	23	3	2 015.00	2,	4	..	1 286.00	1	4	..	3 730.30	2	10	7
Armai e ramieri. . . . .	8 172.35	2	20	7	5 476.00	3	9	5	....	..	..	..	260 347.71	14	80	36
Falegnami. . . . .	15 289 17	4	40	7	18 610.00	2	19	2	14 954.00	1	7	1	....	..	..	..
Fabbri. . . . .	76 849.95	1	52	4	20 874.00	2	21	2	....	..	..	..	....	..	..	..
Fonderia. . . . .	69 164.01	2	31	5	..	2	5	1	210 211.00	2	53	14	....	..	..	..
Di precisione. . . . .	527 482.24	3	116	21	169 675.00	2	44	5	....	..	..	..	....	..	..	..
Torpedini. . . . .	8 205.95	2	6	2	..	2	14	9	87 019.00	2	8	1	....	..	..	..
Pirotecnica. . . . .	4 927.80	2	6	2	37 018.00	2	10	1	8 327.00	1	..	..	....	..	..	..
Parco d'artiglieria. . . . .	106 179.35	..	51	..	8 268.00	..	..	..	4 914.00	..	..	..	....	..	..	..
Disegnatori e scritturali. . . . .	....	..	17	..	....	..	11	..	....	..	7	..	....	..	..	..
Balipedi. . . . .	145 363.13	..	..	..	....	..	..	..	....	..	..	..	....	..	..	..
Facchini e braccianti. . . . .	....	..	..	..	....	..	..	..	....	..	5	..	....	..	..	..
Palombaro. . . . .	....	..	..	..	....	..	..	..	24 915.00	1	..	..	....	..	..	..
<i>Totale . . .</i>	966 909.97	18	362	51	261 936.00	17	137	25	351 626.00	8	81	16	261 078.01	16	90	43

(1) Non abbiamo per questo oggetto notizie posteriori al 1877.

Scarina.

## NAVIGLIO 'DELLO STATO

TAV. V.

<i>Tipo a cui appartiene la nave</i>	<i>Nome della nave</i>	<i>Lun- ghezza fra le per- pendico- lari Metri</i>	<i>Lar- ghezza massima esterna Metri</i>	<i>Immer- sione media Metri</i>	<i>Dislo- camento Tonn.</i>	<i>Epoca in cui la nave fu posta in Cantiere</i>	<i>Epoca del varo</i>
1 Fregata corazzata	Duilio	103.50	19.70	7.89	10570	gennaio 1873	8 maggio 1876
2 Id.	Dandolo	103.50	18.32	7.89	10570	febbraio 1873	10 luglio 1878
3 Id.	Italia	122.00	22.48	8.48	13700	luglio 1876	....
4 Id.	Lepanto	122.00	22.48	8.48	13700	ottobre 1876	....
5 Id.	Palestro	79.18	17.62	7.89	6161	agosto 1865	3 ottobre 1871
6 Id.	Principe Amedeo	79.18	17.62	8.09	6406	id.	15 gennaio 1872
7 Id.	Venezia	79.03	17.49	7.60	5814	gennaio 1864	21 gennaio 1869
8 Id.	Roma	79.67	17.33	7.57	5700	ottobre 1862	13 dicembre 1865
9 Id.	Ancona	77.51	14.50	6.22	4250	1862	1864
10 Id.	Castelfidardo	77.51	14.50	6.15	4250	giugno 1862	19 agosto 1865
11 Id.	Regina Maria Pia	78.40	15.24	6.35	4250	id.	aprile 1865
12 Id.	San Martino	78.40	15.24	6.35	4250	id.	1863
13 Ariete corazzato	Affondatore	89.56	12.20	6.55	4070	aprile 1863	3 novembre 1865

Navi da guerra

AL 1° GENNAIO 1880.

Luogo ove fu costruita la nave	Materiale dello scafo	Sistema di corazzatura ed altre indicazioni	Armanento	Forza della macchina in cavalli nominali	Stabilimento che fornì la macchina	Valore della nave armata  Lire
--------------------------------------	-----------------------------	--	-----------	---	--	--

di prima classe.

Castellammare	Ferro	Ridotto centrale con due torri	4 da 45 c/m; 4 da 12 c/m A. R. C.; 6 da 7,5 c/m; 2 da 8 c/m B. R.; 4 mitragl.	1000	Penn (Inghilterra)	18 012 000
Spezia	Id.	Id.	Id.	1000	Mandslay (Inghilterra)	....
Castellammare	Id.	Id.	....	1200	Penn (Inghilterra)	....
Livorno	Id.	Id.	....	1200	....	....
Spezia (S. Bartolomeo)	Legno	Due ridotti agli estremi	1 da 28 c/m; 6 da 25 c/m; A. R. C.; 4 da 7,5 c/m; 4 da 8 c/m B. R.; 4 mi- tragliere.	900	Ansaldo (Sampierdarena)	7 650 000
Castellammare	Id.	Id.	Id.	900	Società industrie meccan. di Pie- trarsa (Napoli).	8 056 000
Foce-Genova	Id.	Corazzatura parziale, ridotto corazzato nel mezzo	8 da 25 c/m A. R. C.; 1 da 22 c/m A. R. C.; 4 da 7,5 c/m; 4 da 8 c/m; B. R.; 4 mitragliere.	900	Mandslay (Inghilterra)	6 942 000
Id.	Id.	Corazzatura totale	11 da 25 c/m A. R. C.; 4 da 7,5 c/m; 4 da 8 c/m B. R.; 4 mitr.	900	Id.	6 060 000
Bordeaux	Ferro	Corazzatura parziale, ridotto corazzato nel mezzo	2 da 22 c/m; 9 da 20 c/m A. R. C.; 4 da 7,5 c/m; 4 da 8 c/m B. R.; 4 mi- tragliere.	700	Mezeline (Francia)	4 600 000
Saint-Nazaire (Francia)	Id.	Id.	Id.	700	Id.	4 600 000
La Seyne (Id.)	Id.	Id.	Id.	700	Société des forges et chantiers de la Seyne (Francia).	4 600 000
Id.	Id.	Id.	Id.	700	Id.	4 600 000
Londra	Id.	A due torri girevoli	2 da 22 c/m A. R. C.; 4 da 7,5 c/m; 4 da 8 c/m B. R.; 3 mi- tragliere.	700	Mandslay (Inghilterra)	4 000 000

## NAVIGLIO DELLO STATO

Segue Tav. V.

Tipo a cui appartiene la nave	Nome della nave	Lun- ghezza fra le per- pendico- lari Metri	Lar- ghezza massima esterna Metri	Immer- sione media Metri	Dillo- camento Tonn.	Epoca in cui la nave fu pos- ta in Cantiere	Epoca del varo
Corvetta corazzata	Terribile	63.05	13.70	5.46	2700	giugno 1860	settembre 1861
15 Id.	Formidabile	63.05	13.70	5.46	2700	id.	1861
16 Cannoniera corazz.	Varese	61.80	13.00	4.00	2000	agosto 1864	dicembre 1865
17 Fregata ad elica .	Vittorio Emanuele	61.94	15.30	6.48	3420	1854	10 luglio 1856
18 Id.	Maria Adelaide	71.89	15.04	6.16	3460	1857	11 luglio 1859
19 Corvetta ad elica .	Vettor Pisani	65.10	11.84	4.99	1700	maggio 1867	22 luglio 1869
20 Id.	Caracciolo	64.31	10.94	4.98	1580	ottobre 1865	18 gennaio 1869
21 Id.	Gàribaldi	65.92	15.21	6.38	3440	agosto 1857	17 gennaio 1860
22 Incrociat. ad elica	Cristoforo Colombo	76.45	11.30	5.24	2290	febbraio 1873	17 settembre 1875
23 Corvetta a ruote .	Governolo	63.89	11.30	5.25	1700	1848	19 ottobre 1849

## Navi da guerra

24 Avviso ad elica . .	Staffetta	77.00	9.43	3.95	1510	settemb. 1873	24 giugno 1876
25 Id.	Rapido	80.00	9.30	3.80	1450	ottobre 1873	16 novembre 1876
26 Avviso a ruote . .	Esploratore	71.83	9.23	3.45	1080	luglio 1862	febbraio 1863

## AL 1° GENNAIO 1880.

Luogo ove fu costruita la nave	Mate- riale dello scavo	Sistema di corazzatura ed altre indicazioni	Armamento	Forza della mac- china in cavalli nominali	Stabilimento che fornì la macchina	Valore della nave armata  Lire
La Seyne	Ferro	Corazzatura totale	8 da 20 c/m A. R. C.; 4 da 7,5 c/m; 2 da 8 c/m B. R.; 3 mi- tragliere.	400	Société des forges et chantiers de la Seyne (Francia).	2 950 000
Id.	Id.	Id.	Id.	400	Id.	2 950 000
Id.	Id.	Corazzatura parziale, ridotto corazzato nel mezzo	4 da 20 c/m A. R. C.; 1 da 16 c/m F. R. T.; 4 da 7,5 c/m; 2 da 8 c/m B. R.; 3 mitragliere.	300	Id.	2 180 000
Foce-Genova	Legno	....	2 da 20 c/m A. R. C.; 1 da 16 c/m F. R. C.; 2 da 7,5 c/m; 2 da 8 c/m B. R.; 2 mitragliere.	500	Penn (Inghilterra)	3 505 000
Id.	Id.	....	1 da 25 c/m 1 da 22; 2 da 20 A. R. C.; 4 da 16 F. R. T.; 14 da 16 F. R. C.; 2 da 12 A. R. C. (retrocar.); 4 da 7,5; 4 da 8 B. R.; 2 mitragliere.	600	Id.	3 855 000
Venezia	Id.	....	14 da 12 c/m F. R.; 1 da 7,5; 1 da 8 B. R.; 2 mitragl.	300	Guppy (Napoli)	2 041 000
Castellammare	Id.	Batteria a barbetta	6 da 16 c/m F. R. C/; 1 da 7,5; 1 da 8 B. R.; 2 mitragl.	300	Id.	1 893 000
Id.	Id.	....	8 da 16 c/m F. R. T.; 4 da 7,5; 2 da 8 B. R.; 2 mitragl.	450	Mandslay (Inghilterra)	3 630 000
Id.	Id.	....	5 da 12 c/m A. R. C. (retr.); 2 mitragl.	500	Penn (Inghilterra)	3 496 000
Inghilterra	Id.	....	8 da 16 c/m F. R. C.; 1 da 8 B. R.	450	Mandslay (Inghilterra)	1 600 000

## di terza classe.

Sampierdarena	Ferro	....	5 da 7,5 c/m B. R.; 2 mitragliere.	300	Ansaldo (Sampierdarena)	1 936 000
Livorno	Id.	....	Id.	320	Guppy (Napoli)	2 002 000
Londra	Legno	....	4 da 7,5 c/m B. R.; 2 mitragliere.	350	Penn (Inghilterra)	1 300 000

## NAVIGLIO DELLO STATO

Segue Tav. V.

Tipo a cui appartiene la nave	Nome della nave	Lun- ghezza fra le per- pendico- lari	Lar- ghezza massima esterna	Immer- sione media	Diffo- camento	Epoca in cui la nave fu posta in Cantiere	Epoca del varo
		Metri	Metri	Metri	Tonn.		
27 Avviso a ruote . .	Messaggere	71.83	9.23	3.45	1080	luglio 1862	maggio 1863
28 Avviso ad elica . .	Vedetta	56.25	8.24	3.55	790	1862	24 ottobre 1866
29 Id.	Agostin Barbarigo	66.00	7.32	3.29	660	gennaio 1877	23 gennaio 1866
30 Id.	Marco Antonio Colonna	66.00	7.32	3.29	660	marzo 1877	6 agosto 1879
31 Lancia siluri. . . .	Pietro Micca	61.87	6.01	3.73	570	marzo 1875	10 agosto 1879
32 Cannoniera ad el.	Scilla	54.39	8.74	3.80	1050	agosto 1872	10 ottobre 1874
33 Id.	Cariddi	54.39	8.74	3.80	1050	id.	22 marzo 1875
34 Id.	Guardiano	30.50	8.15	1.81	265	maggio 1872	10 maggio 1874
35 Id.	Sentinella	30.50	8.15	1.81	265	id.	31 dicembre 1874
36 Corvetta a ruote .	Ettore Fieramosca	58.00	11.43	4.12	1400	1848	1850
37 Id.	Archimede	57.40	11.43	4.22	1300	4 magg. 1842	3 ottobre 1844
38 Id.	Guiscardo	57.40	10.43	4.20	1400	1843	1844

## (Segue) Navi da guerra

Navi onerarie o suffi							
39 Trasporto per ca- valleria.	Città di Genova	81.60	13.53	5.89	3730	ottobre 1863	3 maggio 1865
40 Id.	Città di Napoli	81.60	13.58	5.89	3730	id.	11 aprile 1865

## AL 1° GENNAIO 1880.

Luogo ove fu costruita la nave	Mate- riale dello scavo	Sistema di corazatura ed altre indicazioni	Armamento	Forza della mac- china in cavalli nominali	Stabilimento che fornì la macchina	Valore della nave armata  Lire
Londra	Legno	....	4 da 7,5 c/m B. R.; 2 mitragliere.	350	Penn (Inghilterra)	1 300 000
Foce-Genova	Ferro	....	Id.	200	Ansaldo (Sampierdarena)	670 000
Venezia	Acciaio	....	2 da 12 c/m A. R. C.; (retrocar.) 2 mi- tragliere.	280	Penn (Inghilterra)	1 138 800
Id.	Id.	....	Id.	280	Ansaldo (Sampierdarena)	1 082 500
Id.	Ferro	....	Una mitragliera.	230	Penn (Inghilterra)	1 293 000
Castellammare	Legno	....	1 da 16 c/m F. R. T.; 3 da 12 A. R. C. (retrocar.); 2 mi- tragliere.	160	Società industrie meccan. di Pie- trarsa (Napoli).	1 350 000
Id.	Id.	....	1 da 16 c/m F. R. T.; 3 da 12 A. R. C. (retrocar.) 2 mi- tragliere.	160	Id.	1 347 000
Spezia	Ferro	....	1 da 12 c/m A. R. C.; una mitragliera.	60	Mandslay (Inghilterra)	497 000
Id.	Id.	....	Id.	60	Penn (Inghilterra)	500 000
Castellammare	Legno	....	2 da 16 c/m F. R. C.; 4 da 12 F. R.; 1 da 7,5; 1 da 8 B. R.	300	Corsi Pietrarsa (Napoli)	1 350 000
Id.	Id.	....	Id.	300	Mandslay (Inghilterra)	1 300 000
Inghilterra	Id.	....	Id.	300	Id.	1 350 000

## di terza classe.

## diarie di prima classe.

Castellammare	Legno	....	4 da 12 c/m F. R.; 2 da 8 B. R.	500	Mandslay (Inghilterra)	2 600 000
Foce-Genova	Id.	....	8 da 12 c/m F. R.; 2 da 8 B. R.	500	Id.	2 600 000

## NAVIGLIO DELLO STATO

Segue Tav. V.

Tipo a cui appartiene la nave	Nome della nave	Lun- ghezza fra le per- penico- lari Metri	Lar- ghezza massima esterna Metri	Immer- sione media Metri	Diffo- camento Tonn.	Epoca in cui la nave fu posta in Cantiere	Epoca del varo	
<i>Navi onerarie o suffi</i>								
41	Trasporto per fan- teria e materiali.	Europa	77.37	9.63	5.79	2300	....	1855
42	Id.	Conte Cavour	73.80	10.75	4.90	1870	....	....
43	Id.	Washington	59.51	8.72	3.45	1400	....	....
44	Id.	Dora	61.41	8.65	4.11	1100	....	agosto 1855
<i>Navi onerarie o suffi</i>								
45	Piroscafo a ruote .	Authion	42.31	6.68	2.68	500	aprile 1846	1847
46	Id.	Garigliano	42.92	6.78	2.49	330	giugno 1850	18 luglio 1854
47	Id.	Sirena	45.02	6.87	2.72	350	ottobre 1855	9 novembre 1859
48	Id.	Sesia	49.85	6.78	2.35	330	....	....
49	Piroscafo ad elica.	Cisterna n° 1	34.16	6.68	2.03	260	....	1860
50	Id.	Cisterna n° 2	34.14	6.68	2.29	260	1859	novembre 1860
51	Id.	Verde	38.00	6.60	2.54	375	maggio 1876	12 luglio 1877
52	Id.	Pagano	38.00	6.60	2.54	375	id.	id.
53	Id.	Calatafimi	38.75	5.46	2.55	270	giugno 1864	18 gennaio 1866
54	Id.	Chioggia	41.08	6.80	3.61	533	setteb. 1876	6 novembre 1877
55	Id.	Vulcano	38.17	6.65	1.91	276	setteb. 1876	giugno 1877
<i>Navi di</i>								
56	Piroscafo ad elica.	Mestre	33.20	6.52	3.25	270	febbraio 1871	25 marzo 1874
57	Id.	Murano	33.20	6.52	3.25	270	id.	29 settembre 1874
58	Id.	Gorgona	32.00	6.36	3.05	190	ottobre 1864	8 giugno 1867

## AL 1° GENNAIO 1880.

Luogo ove fu costruita la nave	Cate- riale dello scafo	Sistema di corazzatura ed altre indicazioni	Armamento	Forza della mac- china in cavalli nominali	Stabilimento che fornì la macchina	Valore della nave armata Lire
<i>diarie di seconda classe.</i>						
....	Ferro	....	2 da 8 c/m B. R.	200	Palmer (Inghilterra)	760 000
....	Id.	....	2 da 12 c/m F. R.	300	Rennie (Inghilterra)	584 000
Francia	Id.	....	2 da 8 c/m B. R.	250	Société des forges et chantiers de la Seyne (Francia).	520 000
Londra	Id.	....	Id.	220	Neptun Iron Works (Irlanda)	500 000
<i>diarie di terza classe.</i>						
Inghilterra	Legno	....	2 da 7,5 c/m B. R.	130	Penn (Inghilterra)	460 000
Castellammare	Id.	....	4 da 8 c/m B. R.	120	....	415 000
Id.	Id.	....	2 da 7,5 c/m B. R.	120	....	415 000
Inghilterra	Ferro	....	2 da 8 c/m B. R.	120	....	348 000
Foce-Genova	Legno	....	....	60	Penn (Inghilterra)	250 000
Id.	Id.	....	....	60	Denny Tullock (Inghilterra)	250 000
Livorno	Ferro	....	....	70	Société des forges et chantiers de la Seyne (Francia).	263 000
Id.	Id.	....	....	70	Id.	265 000
Ancona	Legno	....	2 da 8 c/m B. R.	80	Watt (Inghilterra)	260 000
Venezia	Id.	....	....	90	Strudthoff (Trieste).	553 000
Id.	Ferro	....	Una mitragliera.	64	Société des forges et chantiers de la Seyne (Francia).	184 000
<i>uso locale.</i>						
Venezia	Legno	....	2 da 7,5 c/m B. R.	90	Strudthoff (Trieste)	329 000
Id.	Id.	....	Id.	90	Id.	329 000
Castellammare	Id.	....	2 da 8 c/m B. R.	50	Ansaldo (Sampierdarena)	150 000

## NAVIGLIO DELLO STATO

Segue Tav. V.

Tipo a cui appartiene la nave	Nome della nave	Lun- ghezza fra le per- pendico- lagi Metri	Lar- ghezza massima esterna Metri	Im- mersione media Metri	Dislo- camento Tonn.	Epoca in cui la nave fu posta in Cantiere	Epoca del varo
59 Piroscalo ad elica.	Ischia	32.00	6.36	2.05	190	ottobre 1864	gennaio 1867
60 Id.	Marittimo	32.00	6.36	2.05	190	id.	id.
61 Id.	Tino	32.00	6.36	2.05	190	id.	31 luglio 1867
62 Id.	Tremiti	32.00	6.36	2.05	190	id.	11 luglio 1867
63 Piroscalo a ruote.	Laguna	32.92	5.02	1.87	130	novem. 1866	28 aprile 1868
64 Id.	San Paolo	29.56	4.33	1.23	100	....	....
65 Id.	Luni	29.63	5.02	1.86	150	....	26 giugno 1858
66 Id.	Rondine	28.54	5.04	2.30	158	marzo 1869	16 febbraio 1871
67 Id.	Baleno	45.58	5.59	1.75	196	....	1860

(Segue) Navi di

## NAVI DA GUERRA SOPPRESSE NEGLI

1 Fregata corazzata	Conte Verde	75.78	15.30	6.33	3930	marzo 1863	29 luglio 1867
2 Lancia-siluri	Sebastian Veniero	...	...	...	520	....	....
3 Id.	Andrea Provana	...	...	...	520	....	....
4 Cannon. ad elica.	Veloce	32.92	6.60	2.60	274	1858	1859
5 Id.	Ardita	32.92	6.60	2.60	274	1858	1859
6 Id.	Confienza	34.05	6.68	2.03	262	1859	31 marzo 1860

## NAVIGLIO DA GUERRA

Designazione delle Navi	Numero	Disloca- mento	Cannoni	Cavalli- Vapore
Navi da guerra corazzate				
Fregate	12	89 621	193	10 800
Ariete	1	4 070	10	700
Corvette	2	5 400	28	800
Cannoniere	1	2 000	11	300
Lancia siluri.	1	570	...	230
Navi da guerra ad elica				
Fregate	2	6 880	60	1 100
Corvette e incrociatori	4	9 010	43	1 550
Avvisi	5	5 070	18	1 380
Cannoniere	4	2 630	22	440

## AL 1° GENNAIO 1880.

Luogo ove fu costruita la nave	Cate- riale dello scafo	Sistema di corazzatura ed altre indicazioni	Armamento	Forza della mac- china in cavalli nominali	Stabilimento che fornì la macchina	Valore della nave armata Lire
Castellammare	Legno	....	2 da 8 c/m B. R.	50	Ansaldo (Sampierdarena)	150 000
Id.	Id.	....	Id.	50	Id.	150 000
Id.	Id.	....	Id.	50	Id.	150 000
Id.	Id.	....	Id.	50	Id.	150 000
Ancona	Id.	....	Id.	40	Id.	120 000
Inghilterra	Ferro	....	....	25	Seward (Londra)	75 000
Foce-Genova	Legno	....	....	40	Orlando (Genova)	126 000
Venezia	Id.	....	....	60	Bulton e Watt (Inghilterra)	154 000
Londra	Ferro	....	2 da 8 c/m B. R.	70	Scott Russel (Inghilterra)	300 000

ufo locale.

## ULTIMI DUE ANNI 1878 E 1879.

Livorno	Legno	Corazzatura par- ziale, ridotto corazzato nel mezzo	2 da 22 c/m; 9 da 20 A. R. C.; 4 da 7.5; 4 da 8 B. R.; 4 mi- tragliere.	600	Penn (Inghilterra)	4 000 000
....	Id.	....	....	230	....	900 000
....	Id.	....	....	230	....	900 000
[Livorno	Legno	....	4 da 12 c/m F. R.	40	Stephenson (Inghilterra)	265 000
....	....	....	Id.	40	Id.	265 000
Foce-Genova	....	....	Id.	60	Penn (Inghilterra)	300 000

## AL 1° GENNAIO 1880.

Designazione delle Navi	Numero	Disloca- mento	Cannoni	Cavalli- Vapore
Navi da guerra a ruote				
Corvette	4	5 800	33	1 350
Avvisi	2	2 160	8	700
Navi onerarie o sussidiarie				
ad elica	13	16 479	26	2 464
a ruote	4	1 510	10	490
Navi d'uso locale				
ad elica	7	1 490	14	430
a ruote	5	734	2	235
Totale	67	153 424	478	22 009

## ARTIGLIERIE

occorrenti all'armamento regolamentare del navigio alla fine del 1879.

TAV. VI.

Specie delle Artiglierie	Numero	Calibro Centim.	Peso			Velocità iniziali Metri al 1''
			del cannone Tonn.	del proietto Chilog.	della carica Chilog.	
Cannoni A. R. C. (Armstrong, rigati, cerchiati ad anticarica).	(1) 8	45	100	908	170	470?
	2	28	25	242	43	408
	20 n° 1	25	18. 3	181	35	440
	11 n° 2	25	12. 2	131	28	420
	23	22. 8	12. 9	113	27	460
65	20	7	71	20	460	
Cannoni A. R. C. (Armstrong, rigati, cerchiati a retrocarica)	(2) 21	12	1. 2	16	2. 5	416
Cannoni F. R. T. (Ferraccio, rigati, tubati ad anticarica) . . .	(3) 15	16. 5	5. 2	46	12	460
Cannoni F. R. C. (Ferraccio, rigati, cerchiati ad anticarica) .	56	16. 5	3. 8	29	3. 2	313
Cannoni F. R. (Ferraccio, rigati ad anticarica) . . . . .	(4) 40	12	1. 3	12	1. 5	334
Cannoni B. R. (Bronzo, rigati a retrocarica) . . . . .	(5) 86	n° 1 7. 5	0. 3	3. 7	0. 55	400
	60	n° 2 7. 5	0. 3	5. 7	0. 33	?
Mitraglieria. (Sistema Montigny-Christophe a 31 canne) .	(6) 104	10. 35	....	0. 02	0. 004	435

- (1) Cinque degli otto cannoni sono ultimati e collaudati. Gli altri sono in costruzione in Inghilterra.  
 (2) Ne sarà aumentato il numero a misura che verranno posti fuori di servizio i cannoni da 12, F. R.  
 (3) Sono gli antichi cannoni lisci da 20 centimetri trasformati secondo il sistema Palliser.  
 (4) Sono gli antichi cannoni lisci da 16 centimetri, cerchiati in acciaio e riservati al solo tiro a granata.  
 (5) Il modello n° 1 è identico a quello dell'esercito. Il modello n° 2, ancora allo studio, è per ora sostituito dagli antichi cannoni da sbarco.  
 (6) Ne sono in servizio 40. Le altre si costruiscono in Venezia nella officina della direzione delle armi portatili.

## PERSONALE DELLA REGIA MARINA

al 1° gennaio 1880.

TAV. VII.

I quadri organici del personale della Regia Marina militare sono stabiliti in conformità delle tabelle (1<sup>a</sup>, 2<sup>a</sup>, 3<sup>a</sup>, 4<sup>a</sup>, 5<sup>a</sup>, 6<sup>a</sup>, 7<sup>a</sup>, 8<sup>a</sup> e 9<sup>a</sup>) approvate con Decreto reale 16 dicembre 1878.

## CORPI MILITARI.

## Stato Maggiore Generale.

Direttori (13) . . . . .	6	Ingegneri capi di 1 <sup>a</sup> classe (13.14) . . . . .	6
Ingegneri capi di 1 <sup>a</sup> classe (13.14) . . . . .	6	Ingegneri capi di 2 <sup>a</sup> classe (13.14) . . . . .	6
Ammiraglio . . . . .	1	Ingegneri di 1 <sup>a</sup> classe (14) . . . . .	20
Vice ammiragli (1) } uno dei quali aiut. di campo di S. M. {	4	Ingegneri di 2 <sup>a</sup> classe (14) . . . . .	8
Contrammiragli (2) } di campo di S. M. {	9	Allievi ingegneri. . . . .	(15)
Capitani di vascello (3) . . . . .	34	Totale . . . . .	49
Capitani di fregata (4) . . . . .	40		
Capitani di corvetta (5) . . . . .	20		
Tenenti di vascello (6) . . . . .	200		
Sottotenenti di vascello (6) . . . . .	150		
Guardia marina (6) . . . . .	(7)	Assistenti di 1 <sup>a</sup> classe (14) . . . . .	12
Non sono compresi:		Assistenti di 2 <sup>a</sup> classe (14) . . . . .	12
Capitani di vascello (8) . . . . .	1	Totale . . . . .	24
Capitani di fregata (9) . . . . .	2		
Capitani di vascello (10) . . . . .	1		
Tenenti di vascello (11) . . . . .	2		

## Ufficiali macchinisti.

Capi macchinisti principali (16) . . . . .	6
Capi macchinisti di 1 <sup>a</sup> classe (16) . . . . .	12
Capi macchinisti di 2 <sup>a</sup> classe (16) . . . . .	30
Sottocapi macchinisti . . . . .	30
Totale . . . . .	78

## Genio navale.

## Ufficiali ingegneri ed assistenti.

Ispettore generale (12) . . . . .	1
Ispettori (12) . . . . .	2
Totale . . . . .	3

- (1) Pel comando in capo della squadra - Consiglio superiore di marina e comandanti in capo di dipartimento.  
 (2) Consiglio superiore di marina - Ministero - Direzioni generali di arsenale - Divisione sott'ordini della squadra - Tribunale supremo di guerra e marina.  
 (3) Comando di Regi legni - Direzioni armamenti e artiglieria - Scuole di marina - Tribunali dipartimentali - Ministero - Capi di stato maggiore dei dipartimenti e squadra.  
 (4) Comando di Regi legni minori - Ufficiali in 2<sup>a</sup> sulle navi di 1<sup>o</sup> ordine.  
 (5) Direzione armi portatili - Ministero - Comandi in capo.  
 (6) Sulle regie navi in comando di guardia e sott'ordini - Servizi diversi dipartimentali.  
 (7) Il numero dei guardiamarina è indeterminato.  
 (8) Aiutante di campo di Sua Maestà.  
 (9) Ufficiali d'ordinanza di Sua Maestà.  
 (10) Aiutante di campo di S. A. R. il Duca di Genova.  
 (11) Ufficiali d'ordinanza di S. A. R. il Duca di Genova.  
 (12) Al Comitato pei disegni delle navi, al Ministero della marina e in ispezione nei dipartimenti marittimi.  
 (13) Al Comitato pei disegni delle navi ed al Ministero della marina, alla sorveglianza dei lavori affidati all'industria privata ed alle Direzioni delle costruzioni navali nei dipartimenti marittimi.  
 (14) Presso le Direzioni delle costruzioni navali nei dipartimenti marittimi.  
 (15) Il numero degli allievi ingegneri sarà annualmente fissato nel bilancio di prima previsione del Ministero della marina.  
 (16) Direzione e servizio delle macchine a bordo dei Regi legni - Servizi negli arsenali marittimi.



Segue Tav. VII.

<i>Corpo sanitario militare marittimo.</i>			
Ispettore (1) . . . . .	1	Cannonieri . . . . .	Capi di 1ª classe . . . . . 20
Direttori (2) . . . . .	3		Capi di 2ª classe . . . . . 20
Medici capi di 1ª classe (3) . . . . .	4		Capi di 3ª classe . . . . . 25
Medici capi di 2ª classe (3) . . . . .	9		Secondi capi . . . . . 184
Medici di 1ª classe (4) . . . . .	43		Sottocapi . . . . . 309
Medici di 2ª classe (4) . . . . .	57		Cannonieri di 1ª classe . . . . . 733
			Cannonieri di 2ª classe . . . . . 871
<i>Totale . . . . .</i>	<i>117</i>		Capi di 1ª classe . . . . . 6
			Capi di 2ª classe . . . . . 10
			Capi di 3ª classe . . . . . 14
			Secondi capi . . . . . 60
			Sottocapi . . . . . 129
			Torpedinieri di 1ª cl. . . . . 308
			Torpedinieri di 2ª cl. . . . . 319
			Macchinisti di 1ª classe . . . . . 161
			Macchinisti di 2ª classe . . . . . 161
			Macchinisti di 3ª classe . . . . . 134
			Allievi macchinisti . . . . . 100
			Capi fuochisti . . . . . 54
			Sottocapi fuochisti . . . . . 161
			Fuochisti di 1ª classe . . . . . 580
			Fuochisti di 2ª classe . . . . . 636
			Capi di 1ª classe . . . . . 25
			Capi di 2ª classe . . . . . 25
			Capi di 3ª classe . . . . . 35
			Secondi capi . . . . . 66
			Sottocapi . . . . . 177
			Furieri . . . . . 80
			Maestri di 1ª classe . . . . . 34
			Maestri di 2ª classe . . . . . 34
			Maestri di 3ª classe . . . . . 34
			Secondi maestri . . . . . 72
			Sottomaestri . . . . . 103
			Operai di 1ª classe . . . . . 89
			Operai di 2ª classe . . . . . 89
			Aiutanti di 1ª classe . . . . . 6
			Aiutanti di 2ª classe . . . . . 10
			Aiutanti di 3ª classe . . . . . 18
			Secondi aiutanti . . . . . 30
			Sotto aiutanti . . . . . 140

(1) Ufficio centrale di sanità.

(2) Direzioni degli ospedali dipartimentali.

(3) Ospedali dipartimentali e medico capo della squadra.

(4) Medici in 1ª e 2ª dei Regi legni-ospedali dipartimentali.

(5) Per le Direzioni di Commissariato nei dipartimenti.

(6) Capi dei vari uffici di Commissariato - Ufficio di revisione al Ministero e commissari capi di squadra.

(7) Uffici di Commissariato - Amministrazione Corpo Reale Equipaggi - Scuole di marina e macchinisti - Commissari in 1ª e 2ª dei Regi legni ed ufficio di revisione al Ministero.

(8) La forza indicata in questo quadro rappresenta quella necessaria per i servizi a terra e per l'armamento delle navi in relazione allo stato del naviglio nell'anno 1879 (art. 30 della legge 3 dicembre 1878).

Segue Tav. VII.

	Capi di 1ª classe . . . . .	3	Capi musica . . . . .	1
	Capi di 2ª classe . . . . .	3	Sottocapi musica . . . . .	2
	Capi di 3ª classe . . . . .	3	MUSICANTI DI 1ª CLASSE . . . . .	18
	Secondi capi . . . . .	36	MUSICANTI DI 2ª CLASSE . . . . .	18
Infermieri . . . . .	Sottocapi . . . . .	56	Capi trombettieri . . . . .	4
	Infermieri di 1ª classe . . . . .	82	Sottocapi trombettieri . . . . .	6
	Infermieri di 2ª classe . . . . .	83	Trombettieri di 1ª cl. . . . .	67
			Trombettieri di 2ª cl. . . . .	67
			<i>Totale . . . . .</i>	<i>15055</i>

## CORPI CIVILI.

*Professori e maestri delle Regie Scuole di Marina (1).*

Professori titolari di 1ª classe . . . . .	11
Professori titolari di 2ª classe . . . . .	9
Professori aggiunti di 1ª classe . . . . .	10
Professori aggiunti di 2ª classe . . . . .	8
Maestri . . . . .	20
<i>Totale . . . . .</i>	<i>58</i>

*Farmacisti della Regia Marina (5).*

Farmacisti principali . . . . .	2
Farmacisti di 1ª classe . . . . .	3
Farmacisti di 2ª classe . . . . .	3
<i>Totale . . . . .</i>	<i>8</i>

*Capi tecnici e capi operai (6).**Contabili e guardiani di magazzino.*

Contabili (2) . . . . .	17
Aiuti contabili di 1ª classe . . . . .	16
Aiuti contabili di 2ª classe (3) . . . . .	13
<i>Totale . . . . .</i>	<i>46</i>
Guardiani capi (4) . . . . .	7
Guardiani di 1ª classe (4) . . . . .	40
Guardiani di 2ª classe (4) . . . . .	30
<i>Totale . . . . .</i>	<i>77</i>

Capi tecnici principali di 1ª classe . . . . .	6
Capi tecnici principali di 2ª classe . . . . .	11
Capi tecnici principali di 3ª classe . . . . .	20
Capi tecnici di 1ª classe . . . . .	34
Capi tecnici di 2ª classe . . . . .	42
Sottocapi tecnici . . . . .	61
Capi operai . . . . .	85
Sottocapi operai . . . . .	92
<i>Totale . . . . .</i>	<i>351</i>

(1) Per la prima e seconda divisione della Regia Scuola di marina e allievi macchinisti.

(2) Per il servizio di cassa presso le Direzioni di commissariato militare marittimo e per i magazzini delle Direzioni dei lavori negli arsenali e cantieri.

(3) Ai magazzini delle Direzioni dei lavori.

(4) Ai magazzini delle Direzioni dei lavori e per il servizio di usciere negli uffici di Commissariato militare marittimo.

(5) Per i tre ospedali dipartimentali.

(6) All'ufficio idrografico, al Ministero della marina e alle Direzioni dei lavori negli arsenali marittimi.

## CAPI TECNICI E CAPI OPERAI

assegnati all'Ufficio idrografico ed alle Direzioni delle Costruzioni, degli Armamenti e dell'Artiglieria ed armi subacquee al 1° gennaio 1880.

TAV. VII bis.

Categorie	Capi tecnici	Sottocapi tecnici	Capi e sottocapi operai	Totale
<i>Ufficio idrografico</i>				
Congegnatori . . . . .	1	..	..	1
Disegnatori . . . . .	3	..	..	3
Incisori . . . . .	1	..	..	1
<i>Direzioni delle Costruzioni</i>				
Bottai . . . . .	..	..	3	3
Bozzellai . . . . .	..	1	7	8
Calderai . . . . .	7	2	9	18
Calafati . . . . .	4	3	12	19
Carpentieri . . . . .	17	10	24	51
Conduttori di macchine . . . . .	4	2	2	8
Congegnatori . . . . .	10	4	12	26
Disegnatori . . . . .	11	2	4	17
Fonditori . . . . .	3	3	4	10
Fucinatori . . . . .	6	3	10	19
Magnani . . . . .	..	2	4	6
Ramieri . . . . .	..	3	6	9
Stipettai e modellatori . . . . .	4	4	14	22
<i>Direzioni degli Armamenti</i>				
Cordai . . . . .	2	1	4	7
Attrezzatori . . . . .	10	3	6	19
Pittori . . . . .	..	3	6	9
Tappezzieri e bandierai . . . . .	..	2	4	6
Velai . . . . .	2	2	4	8
<i>Direzioni d'Artiglieria ed armi subacquee.</i>				
Armaioli . . . . .	2	2	6	10
Congegnatori . . . . .	11	3	12	26
Cuoiai . . . . .	..	..	5	5
Disegnatori . . . . .	4	1	2	7
Falegnami e modellatori . . . . .	2	2	6	10
Fonditori . . . . .	2	1	3	6
Fucinatori e magnani . . . . .	2	1	4	7
Pirotecnici . . . . .	3	2	2	7
Ramieri e lanterna . . . . .	..	1	3	4
<i>Riepilogo</i>				
Ufficio idrografico . . . . .	5	..	..	5
Direzioni delle Costruzioni . . . . .	66	39	111	216
Direzioni degli Armamenti . . . . .	14	11	21	49
Direzioni di Artigl. ed armi subacquee . . . . .	26	13	43	82
<b>Totale</b>	<b>111</b>	<b>63</b>	<b>178</b>	<b>352</b>

## CORPO REALI EQUIPAGGI (1).

Forza effettiva del Corpo al 1° gennaio 1877.

TAV. VIII.

Militari con ferma temporanea delle classi di leva sotto le armi	Militari di classi licenziate tuttora sotto le armi	Militari con ferma permanente o riassentati	Totale sotto le armi	In congedo illimitato	Totale generale	Imbarcati			Disertori
						souva navi in armamento	souva navi in disponibilità	Totale degli imbarcati	
5 274	184	2 977	8 435	18 914	27 349	4 548	195	4 713	1 138

Nota. — Con regio decreto 17 luglio 1876, a datare dal 1° ottobre detto anno, furono sopprese le tre Divisioni e formato un Corpo unico con sede a Spezia (1° Dipartimento marittimo). Le prime due Divisioni furono create con regio decreto 10 aprile 1851, e la terza con regio decreto 17 marzo 1877. La 1ª Divisione traeva origine dalla Marina sarda; la seconda dalla Marineria attiva la quale era stata formata nel settembre 1860 con i marinari dell'ex Regno delle Due Sicilie; la 3ª con i militari veneti provenienti dal servizio dell'Austria.

## Militari sotto le armi divisi per categorie.

TAV. VIII bis.

Graduati							Comuni					Scuole			Totale della forza sotto le armi				
Timoneria	Nocchieri	Cannonieri	Torpedinieri	Macchinisti	Maggiorità	Maestranza	Guardiani	Marinari	Cannonieri	Torpedinieri	Fucigisti	Maggiorità	Operai	Guardiani ed invalidi		Allievi macchinisti	Allievi cannonieri	Allievi torpedinieri	Scotti
162	309	262	12	356	242	439	107	3631	941	108	624	104	167	64	350	150	85	322	8435

## Classi di leva vincolate al servizio e loro forza al 1° gennaio 1877.

TAV. VIII ter.

Ripartizione		1847	1848	1849	1850	1851	1852	1853	1854	1855	Totale
Sotto le armi	di contingente unico	..	..	..	..	184	1807	1743	1724	5458	
In congedo illimitato	di 1° contingente	2275	2248	2470	2460	..	..	..	..	9453	
	di 2° contingente	..	..	..	..	1000	1506	..	..	2506	
<b>Totale</b>		<b>2275</b>	<b>2248</b>	<b>2470</b>	<b>2460</b>	<b>2900</b>	<b>3093</b>	<b>3149</b>	<b>2828</b>	<b>2944</b>	<b>24372</b>

Nota. — Dal 1° gennaio 1876 al 1° detto 1877 furono rimandate in congedo assoluto per fine di ferma le classi 1845 e 1846. Furono mandati in congedo illimitato i residui delle classi 1850-1851 ed una buona porzione della classe 1852. Per contro fu chiamata sotto le armi la classe 1855. Le differenze in meno che si riscontrano colla forza delle classi vincolate tuttora al servizio con quelle che esistevano al 1° gennaio 1876, eccettuate le summenzionate, derivano da militari radiati dai ruoli, per morte, per congedo assoluto, per eventi sopraggiunti in famiglia posteriormente al loro arruolamento e per congedo di rimando perchè inabili al militare servizio.

(1) Non abbiamo notizie più recenti sulla forza del Corpo Reali Equipaggi che esiste sempre, mentre fu abolito il corpo di Fanteria-marina.

## FORZA EFFETTIVA AL 1° GENNAIO 1877

del CORPO REALE FANTERIA-MARINA, abolito col R. Decreto 3 dicembre 1878.

TAV. IX.

Militari ascritti alla ferma				Totale sotto le armi	In congedo illimitato		Totale	Totale generale	Imbarcati sovra navi			Disfetti
temporanea		permanente			Sotto ufficiali	Caporali e soldati			in arma- mento	in disponi- bilità	Totale	
Sotto ufficiali	Caporali e soldati	Sotto ufficiali	Caporali e soldati									
...	1 808	145	...	1 953	210	1 996	2 206	4 159	354	16	370	140

## Classi di leva assegnate al Corpo e loro forza.

TAV. IX bis.

Ripartizione	1848	1849	1850	1851	1852	1853	1854	1855	Totale
Sotto le armi . . . . .	...	...	...	...	...	679	620	509	1 808
In congedo illimitato. .	280	408	490	450	578	...	...	...	2 206
Totale . . . . .	280	408	409	450	578	679	620	509	4 014

Nota. — Durante l'anno 1876 si ebbero i seguenti movimenti: la classe 1847 fu passata alla milizia mobile e perciò incorporata nell'esercito. Il rimanente della classe 1852 fu mandato in congedo illimitato. Per contro si ebbe sotto le armi la classe 1855.

ISCRITTI MARITTIMI

nati nel decennio 1849-1858 che concorsero alla leva di mare in tutto il Regno durante gli anni dal 1870 al 1879.

Tav. X.

Anni	Totale degli iscritti	Iscritti che concorsero alla leva di mare difinti per professione					Totale	Iscritti abbandonati alla leva di terra per mancanza di requisiti, difinti per professione					Totale
		Marinari	Macchinisti fuochisti	Pescatori barcauoli	Carpentieri calafati	Carpentieri in ferro		Marinari	Macchinisti fuochisti	Pescatori barcauoli	Carpentieri calafati	Carpentieri in ferro	
1849	6069	3591	18	1163	597	21	5390	502	9	78	85	5	679
1850	6044	3488	37	1032	599	35	5191	656	2	93	96	6	853
1851	6368	3666	18	1251	537	23	5495	643	21	95	113	1	873
1852	6156	3544	38	1097	560	26	5265	664	1	86	132	8	891
1853	6082	3513	44	1122	461	34	5174	664	4	121	114	5	908
1854	5429	3130	58	976	424	26	4614	570	5	135	95	10	815
1855	6097	3428	78	1219	370	39	5134	680	4	163	100	16	963
1856	6268	3585	25	1273	377	49	5309	642	4	202	93	18	950
1857	6371	3691	8	1280	72	347	5398	650	1	236	15	73	975
1858	6705	3645	13	1529	81	325	5593	677	..	299	12	83	1071

RISULTATI DELLE LEVE DI MARE

operate nel decennio 1870-1879 sui nati dal 1849 al 1858.

Tav. XI.

Anni	Iscritti della classe chiamata più quelli aggiunti da classi anteriori							Totale appartenenti alla classe chiamata	Provenienti da classi anteriori	Sovra 100 iscritti					
	Cancellati dopo l'effrazione	Non presentati e dichiarati renitenti	Grà in servizio come volontari	Pessati al 20 conting. mediante pagam.	Arruolati	Efentati per ragioni di famiglia	Riformati			R. inviati ad altra leva	Renitenti	Arruolati, volontari, 20 contingenti	Efentati	Riformati	
1849	..	434	101	17	2475	1700	478	185	5390	5390	..	8.05	48.11	31.54	8.87
1850	..	533	78	28	2444	1504	371	242	5200	5191	9	10.25	49.04	28.85	7.13
1851	48	128	49	13	3036	1680	465	81	5500	5195	5	2.33	56.18	30.55	8.45
1852	35	163	122	49	2966	1541	392	108	5376	5265	111	3.03	58.35	28.66	7.29
1853	34	174	133	86	3017	1390	379	108	5321	5174	147	3.27	60.82	26.15	7.12
1854	31	187	188	80	2719	1171	279	94	4719	4614	135	3.94	62.90	24.66	5.87
1855	38	143	191	124	3064	1288	273	135	5256	5134	122	2.72	64.29	24.51	5.19
1856	40	102	157	57	3331	1367	315	109	5478	5309	169	1.86	64.70	24.95	5.75
1857	30	103	231	72	3393	1385	295	105	5534	5398	136	1.86	63.34	25.03	5.34
1858	36	94	292	70	3468	1338	288	148	5734	5593	141	1.64	66.80	23.33	5.02

GRADO D'ISTRUZIONE

Tav. XII.

Anni	Numero degli iscritti	Sapevano leggere e scrivere	Sapevano leggere soltanto	Analfabeti	Anni	Numero degli iscritti	Sapevano leggere e scrivere	Sapevano leggere soltanto	Analfabeti		
1849	..	5390	1492	52	3846	1854	..	4749	1634	29	3086
1850	..	5200	1529	108	3563	1855	..	5256	1571	20	3665
1851	..	5500	1683	187	3630	1856	..	5478	1505	9	3964
1852	..	5376	1661	124	3591	1857	..	5534	1705	60	3769
1853	..	5321	1612	23	3686	1858	..	5734	1939	64	3731

## SCALATTIE ED IMPERFEZIONI

che motivarono la riforma degli iscritti delle classi di leva marittima 1849-1858.

TAV. XIII.

Anni	Del capo	Delle orecchie	Della faccia	Degli occhi	Della bocca	Del collo	Del petto	Dell'addomine	Dello apparato genitale-urinario	Degli off. delle estremità e giunture	Del sistema nervoso	Gracilità e dimagrimento	Erpetiche, scrofoloche, scorbatiche, sifili.	Altre infermità	Totale degli iscritti riformati
1849	15	..	24	63	26	14	79	69	57	72	20	19	20	..	478
1850	18	..	24	52	24	10	51	51	43	58	24	7	24	..	371
1851	15	..	14	66	9	7	80	66	58	63	9	43	20	..	465
1852	11	8	2	63	18	2	47	65	51	55	9	27	3	31	392
1853	10	2	5	58	17	6	41	70	34	44	9	42	3	30	379
1854	11	2	8	31	16	2	37	57	27	39	6	23	1	17	279
1855	9	6	8	43	15	4	19	58	28	40	7	23	4	9	373
1856	15	4	1	56	13	3	37	82	33	46	8	19	7	11	315
1857	13	..	..	45	19	3	22	89	25	42	6	21	2	4	295
1858	4	3	3	52	10	5	29	67	19	46	5	34	4	7	283

## MOTIVI DELLE ESENZIONI

accordate agli iscritti delle classi 1849-1858.

TAV. XIV.

Anni	Soggiorno di padre o di avolo	Soggiorno di madre o di avola vedova	Soggiorno di fratelli orfani	Per avere un fratello oleritto alla milizia	Per avere un fratello in ritiro per ferite o morto (1)	Totale esentati	Totale degli iscritti	'Da dedurre perchè non visitati				Totale degli iscritti visitati	Riformati	Riformati sovra 100 iscritti visitati	
								Cancellati dopo l'effrac.	Rinveniti	Esentati	Rinviati ad altra leva				
1849	300	324	85	958	33	1700	5390	..	434	1700	185	2119	3071	478	15.56
1850	328	285	80	783	28	1504	5200	..	533	1504	242	2279	3251	371	12.70
1851	362	350	80	868	20	1640	5500	48	128	1680	81	1937	3563	455	13.05
1852	360	265	66	828	22	1541	5376	35	163	1541	108	1847	3529	392	11.41
1853	341	287	74	676	12	1390	5321	34	174	1390	108	1706	365	379	10.48
1854	317	238	50	515	21	1171	4749	31	187	1171	94	1433	3266	279	8.51
1855	345	265	61	605	11	1288	5256	38	143	1288	135	1614	3632	273	7.47
1856	376	316	43	623	9	1367	5178	40	102	1367	102	1618	3403	315	8.16
1857	378	291	76	627	13	1385	5334	30	103	1385	105	1623	4911	295	7.75
1858	399	291	55	584	9	1338	5734	36	94	1338	148	1616	4118	288	6.89

(1) Più precisamente per avere un fratello in ritiro per ferite ed infermità contratte in servizio, oppure morto sotto le armi o in congedo o in riforma a seguito di ferite od infermità contratte in servizio.

STATISTICA PENALE MILITARE. — Classificazione dei reati commessi nell'anno 1878.

TAV. XV.

Anuario Statistico

Genere del reato	Reati commessi nel 1878				Reati rimasti a definirsi				Reati			
	Ufficiali	Marinai	Estranei alla Marina	Totale	Ufficiali	Marinai	Estranei alla Marina	Totale	pendenti alla fine del 1877	denunciati nel 1878	giudicati nel 1878	pendenti alla fine del 1878
1 Reati in servizio . . . . .	..	28	1	29	..	2	..	2	..	21	19	2
2 Disobbedienza . . . . .	..	23	..	23	..	2	..	2	..	13	11	2
3 Ammutinamento . . . . .	..	..	..	..	..	..	..	..	..	4	4	..
4 Insubordinazione . . . . .	..	26	..	26	..	1	..	1	..	12	11	1
5 Forzata consegna . . . . .	..	1	..	1	..	..	..	..	1	..	1	..
6 Vie di fatto e resistenza verso sentinella . . . . .	..	3	..	3	..	..	..	..	..	2	2	..
7 Resistenza alla forza armata . . . . .	..	6	..	6	..	2	..	2	..	10	8	2
8 Diserzione semplice . . . . .	..	89	..	89	..	3	..	3	11	83	91	3
9 Diserzione all'estero . . . . .	..	25	..	25	..	..	..	..	..	25	25	..
10 Diserzione qualificata . . . . .	..	94	..	94	..	4	..	4	5	85	86	4
11 Subornazione . . . . .	..	..	..	..	..	..	..	..	..	..	..	..
12 Abuso d'autorità . . . . .	1	1	..	2	..	..	..	..	..	1	1	..
13 Atti di violenza . . . . .	..	..	..	..	..	..	..	..	..	..	..	..
14 Ferite e percosse . . . . .	..	14	3	17	..	..	..	..	..	12	12	..
15 Mutilazione volontaria . . . . .	..	..	..	..	..	..	..	..	..	..	..	..
16 Calunnia e diffamazione . . . . .	..	1	..	1	..	..	..	..	..	..	..	..
17 Falso . . . . .	..	3	..	3	..	..	..	..	..	2	2	..
18 Prevaricazione ed infedeltà . . . . .	3	1	..	4	1	..	..	1	2	3	3	2
19 Vendita, pegno e alienazione di effetti militari . . . . .	..	20	..	20	..	3	..	3	1	21	19	3
20 Furti . . . . .	..	62	3	65	..	7	..	7	18	36	48	6
21 Truffe . . . . .	..	..	..	..	..	..	..	..	..	..	..	..
22 Appropriazione indebita . . . . .	..	3	..	3	..	..	..	..	..	3	3	..
23 Deteriorazione di edifici ed oggetti militari . . . . .	..	3	..	3	..	..	..	..	..	2	2	..
24 Porto indebito di distintivi ed onorificenze militari . . . . .	..	..	..	..	..	..	..	..	..	..	..	..
25 Libidine contro natura . . . . .	..	3	..	3	..	..	..	..	..	..	..	..
26 Reati diversi . . . . .	..	3	..	3	..	..	..	..	..	8	7	1
Totale . . . . .	4	409	7	420	1	24	..	25	38	313	355	26

## DELINQUENTI DISTINTI PER ETÀ, ISTRUZIONE E PROFESSIONE.

TAV. XV bis.

Reati	Individui denunciati	Età dei delinquenti					Appartenenti alla popolazione		Grado d'istruzione					Professione										
		Dai 18 ai 20 anni	Dai 20 ai 25	Dai 25 ai 30	Dai 30 ai 35	Dai 35 ai 40	Sopra 40 anni	urbana	rurale	Sapere leggere	Saper legg. e scrivere	Istruzione superiore	Analfabeti	Si ignora	Agricoltori	Leggizianti	Operai	Cocchieri	Domestici	Faccchini	Proprietari	Studenti	Marinai	
		Pendenti alla fine del 1877	26	1	17	3	2	..	3	13	13	..	7	2	14	3	1	..	3	..	..	..	..	..
Denunziati nel 1878	326	40	157	30	24	62	13	168	158	1	146	10	103	66	32	2	68	6	3	..	1	29	185	
Giudicati nel 1878	322	36	152	32	26	62	14	163	159	1	133	10	109	69	33	3	65	6	3	..	1	23	188	
Pendenti alla fine del 1878	30	5	22	1	..	..	2	18	12	..	20	2	8	..	..	..	6	..	..	..	..	6	18	

## RISULTATI DEL PROCEDIMENTO (Anno 1878).

TAV. XV ter.

Regia Marina	Non condannati							Condannati					Totale
	Non farsi luogo a procedere	Affolti	Anniati	Rimand. alla giurisdizione ordinaria	Causa terminata per morte dell'accus.	Prescriz. dell'azione penale	Totale	a morte	ai lavori forzati a tempo	alla reclusione ordinari.	alla reclusione militare	al carcere militare	
Ufficiali	1	1	..	..	..	..	2	..	..	..	..	..	..
Marinai	83	26	7	19	1	..	136	..	..	4	142	71	217
Indiv. estranei alla Marina	1	..	..	6	..	..	7	..	..	..	..	..	..
Totale	85	27	7	25	1	..	145	..	..	4	142	71	217

GIUSTIZIA  
*CIVILE E CRIMINALE.*

CARCERI.



## LAVORI DEI

Tav. I.

Conciliatori compresi nei diritti delle Corti di cassazione di	Anni	Popolazione al 31 dicembre 1871	Conciliazioni		Cause conciliate o trasferte per opera del conciliatore (Art. 417 e 464 Codice di proced.)	Cause de		
			riuscite per valore			in contraddittorio o in contumacia		
			inferiore a lire 30	superiore a lire 30		con accogli- mento totale o parziale della domanda	con rigetto della domanda	
Firenze . . . . .	1875 . . . .	5 460 092	33 145	26 020	8 162	39 255	45 218	1 721
	1876 . . . .	4 623 338	33 376	22 973	8 190	36 418	24 246	819
Napoli . . . . .	1875 . . . .	7 175 311	2 890	5 764	756	14 788	206 930	10 129
	1876 . . . .	6 256 537	3 315	5 734	411	15 265	218 450	11 061
Palermo . . . . .	1875 . . . .	2 584 099	178	5 860	176	9 614	68 983	2 376
	1876 . . . .	2 584 099	1 851	7 728	150	10 310	76 494	3 245
Roma . . . . .	1876 . . . .	4 966 964	35 913	20 783	3 436	49 408	94 306	4 753
Torino . . . . .	1875 . . . .	11 581 652	42 030	84 730	7 778	99 240	58 517	3 295
	1876 . . . .	8 370 166	20 608	28 317	6 467	59 812	21 517	1 218
Regno . . . . .	1875 . . . .	26 801.154	78 243	122 374	16 872	162 897	379 648	17 521
	1876 . . . .		95 063	85 535	18 654	171 213	435 013	21 096

## CONCILIATORI.

Procedimenti contenziosi					Appelli dalle sentenze dei conciliatori (Art. 459 P. C.)		Sentenze sopra motivi di ricusazione di conciliatori proferite dai pretori	Corti di cassazione
Cause definitivamente			Importo delle spese		accolti	respinti		
in opposizione a sentenza contumacia	Totale delle sentenze		aggiudicate al vincitore	rimaste a carico del suscumbente o dello stesso vincitore				
con rigetto dell'opposizione	con accogli- mento totale o parziale dell'opposizione	con accogli- mento totale o parziale della domanda	con rigetto della domanda	con accogli- mento totale o parziale della domanda	con accogli- mento totale o parziale della domanda	con accogli- mento totale o parziale della domanda		
195	343	47 477	76 487.81	16 135.39	65	55	73	Firenze.
170	129	25 361	48 319.10	11 174.42	34	36	38	
4 908	4 159	226 126	287 280.76	29 774.47	613	711	373	Napoli.
4 636	3 072	237 219	286 485.90	32 702.71	658	482	296	
1 274	665	73 298	98 184.38	6 245.51	106	129	43	Palermo.
823	728	81 290	107 251.63	77 990.97	133	129	54	
808	702	100 569	137 912.04	27 759.41	200	225	107	Roma.
666	789	63 267	101 180.08	23 978.14	178	115	153	Torino.
177	188	23 100	24 392.63	11 457.29	83	56	61	
7 043	5 956	410 163	563 133.03	76 133.51	962	1 010	642	Regno.
6 614	4 819	467 542	604 361.30	161 084.80	1 108	923	556	

AFFARI CIVILI E COMMERCIALI TRATTATI DALLE PRETURE.

TAV. II.

Preture comprese nelle Corti di cassazione di	Anni	Popolazione al 31 dicembre 1871	Cause pendenti al 10 dicembre 1874 e al 31 dicembre 1875	Cause portate all'udienza dal 10 dicembre 1874 al 30 novembre 1875 e dal 10 gennaio al 31 dicembre 1876	Totale	Cause cessate			Sentenze proferite		
						per concia- zione	in altro modo	Totale	Prepara- torie	Definitive	Totale
Firenze	1875	5 460 092	8 539	84 718	93 257	6 203	33 354	39 557	6 833	41 472	48 305
	1876	4 623 388	7 696	53 979	61 675	4 471	23 852	28 323	4 837	25 100	29 937
Napoli	1875	7 175 311	11 473	118 496	129 969	2 943	42 236	45 179	24 680	50 788	75 468
	1876	6 256 537	18 879	109 007	127 886	2 786	54 353	57 139	22 480	44 916	67 396
Palermo	1875	2 584 099	2 937	33 510	36 447	1 245	9 592	10 837	7 995	15 397	23 392
	1876	2 584 099	7 814	34 172	41 986	1 099	15 353	16 452	8 627	16 583	25 210
Roma	1876	4 966 964	10 073	100 330	110 403	4 804	48 667	53 471	7 246	45 591	52 837
Torino	1875	11 581 652	17 063	149 869	166 932	16 206	66 507	82 713	13 259	62 241	75 500
	1876	8 370 166	13 218	96 255	109 473	12 294	42 857	55 151	10 198	40 329	50 527
Regno	1875	26 801 154	40 012	386 593	426 605	26 597	151 689	178 286	52 767	169 898	222 665
	1876		57 630	393 743	451 423	25 454	185 082	210 536	53 388	172 519	225 907

Giustizia.

AFFARI CIVILI E COMMERCIALI TRATTATI DALLE PRETURE.

Segue TAV. II.

Preture comprese nelle Corti di cassazione di	Anni	Popolazione al 31 dicembre 1871	Cause rimaste pendenti al 30 novembre 1875 e al 31 dicembre 1876	Distinzione delle sentenze definitive									Affari di volon- taria giurisdì- zione
				Per valore					Per indole				
				fino a lire 500	da lire 500 a 1000	superiore alle lire 1000	di valore inde- terminato	Totale	commer- ciali	civili	Totale		
Firenze	1875	5 460 092	12 228	27 572	7 199	2 788	3 913	41 472	10 137	31 335	41 472	24 034	
	1876	4 623 388	8 252	16 683	3 938	1 606	2 873	25 100	8 649	16 451	25 100	19 719	
Napoli	1875	7 175 311	34 002	34 747	8 709	3 696	3 636	50 788	8 408	42 380	50 788	23 139	
	1876	6 256 537	25 831	32 109	6 854	2 849	3 104	44 916	6 859	38 057	44 916	24 193	
Palermo	1875	2 584 099	10 213	8 675	2 755	1 652	2 315	15 397	2 003	13 394	15 397	13 931	
	1876	2 584 099	8 951	10 358	2 622	1 312	2 291	16 583	3 250	13 333	16 583	15 926	
Roma	1876	4 966 964	11 341	32 231	6 846	2 651	3 863	45 591	7 665	37 926	45 591	27 937	
Torino	1875	11 581 652	21 978	39 480	11 456	4 658	6 647	62 241	15 493	46 748	62 241	60 616	
	1876	8 370 166	13 993	24 269	7 969	3 234	4 857	40 329	11 204	29 125	40 329	45 268	
Regno	1875	26 801 154	78 421	110 474	30 119	12 794	16 511	169 898	36 041	133 857	169 898	121 720	
	1876		68 368	115 650	28 229	11 652	16 988	172 519	37 627	134 892	172 519	133 043	

Giustizia.

AFFARI CIVILI E COMMERCIALI TRATTATI DAI TRIBUNALI.

TAV. III.

Tribunali compresi nelle Corti di cassazione di	Anni	Popolazione al 31 dicembre 1871	Cauze pendenti al 31 dicembre 1874 e al 1 dicembre 1875		Totale	Cauze cancellate dal ruolo			Cauze diverse	Sentenze proferite									
			Cauze portate all'udienza dal 10 dicembre 1874 al 30 novembre 1875 e durante l'anno 1876	Totale		Per transazione	Per altro motivo	In prima istanza			In seconda istanza			Totale delle sentenze					
								Preparatorie			Definitive				Di conferma	Di riparazione			
								Ordinarie		Sommario	Totale	Ordinarie	Sommario			Totale	Totale	Parziale	
Firenze . . .	1875	5 460 092	2 652	14 621	17 273	963	2 979	3 942	11 399	422	2 276	2 698	1 221	6 284	7 505	1 358	567	500	12 628
	1876	4 623 388	1 583	9 530	11 113	594	1 465	2 059	7 202	436	1 358	1 794	797	3 839	4 636	861	337	292	7 920
Napoli . . .	1875	7 175 311	2 987	26 229	29 216	860	5 487	6 347	20 179	217	4 921	5 138	857	13 072	13 929	3 062	1 393	1 044	24 566
	1876	6 256 537	2 487	23 209	25 696	801	3 876	4 677	18 033	211	4 654	4 865	442	12 311	12 753	2 690	1 244	777	22 329
Palermo . . .	1875	2 584 099	1 338	9 290	10 628	508	1 498	2 006	7 325	242	1 265	1 507	816	4 179	4 995	989	550	425	8 466
	1876	2 584 099	1 482	10 137	11 619	622	1 771	2 393	8 552	268	1 509	1 777	723	5 480	6 203	1 045	523	356	9 904
Roma . . . .	1876	4 966 964	2 790	14 242	17 032	1 655	1 980	3 635	10 206	306	1 718	2 024	1 014	6 454	7 468	1 182	708	322	11 704
Torino . . . .	1875	11 581 652	10 071	39 609	45 680	2 043	8 865	10 908	24 695	1 696	3 355	5 051	4 801	12 201	17 002	3 413	1 703	882	28 051
	1876	8 370 166	8 389	28 403	36 792	2 079	9 921	12 000	19 246	1 579	2 741	4 320	3 703	9 364	13 067	2 712	1 138	778	22 015
Regno . . .	1875		17 048	85 749	102 797	4 374	18 829	23 203	63 598	2 577	11 817	14 394	7 695	35 736	43 431	8 822	4 213	2 851	73 711
	1876	26 801 154	16 731	85 521	102 252	5 751	19 013	24 764	63 239	2 800	11 930	11 780	6 679	37 418	44 127	8 490	3 950	2 525	73 872

AFFARI CIVILI E COMMERCIALI TRATTATI DAI TRIBUNALI.

Segue Tav. III.

Tribunali compresi nelle Corti di cassazione di	Anni	Popolazione al 31 dicembre 1871	Termini in cui furono pubblicate le sentenze		Distinzione delle sentenze pronunziate		Cause iscritte a ruolo e non discusse			Cause discusse e di cui non venne pubblicata la sentenza	Affari preferenziali esauriti nell'anno	Deliberazioni in Camera di Consiglio	Fallimenti*			
			Entro un mese	Dopo un mese	In contraddittorio	In contumacia	Sommarie	Parziali	Totale				Pendenti	Dichiarati nell'anno	Chiusi nell'anno	Totale
Firenze . . . . .	1875	5 460 092	13 703	416	9 455	4 664	1 935	871	2 806	349	13 969	13 902	469	147	157	773
	1876	4 623 338	8 763	292	5 568	3 491	1 617	820	2 437	145	8 974	19 584	444	164	91	699
Napoli . . . . .	1875	7 175 311	25 779	451	19 272	6 958	3 597	514	4 111	676	13 265	8 916	207	44	81	332
	1876	6 256 537	23 206	342	17 484	6 064	4 037	279	4 316	183	11 112	9 621	161	56	106	323
Palermo . . . . .	1875	2 581 099	8 557	746	2 623	1 680	1 638	178	1 816	297	3 434	3 905	94	37	6	137
	1876	2 584 099	9 409	1 107	8 021	2 495	1 020	65	1 035	220	4 562	4 353	117	67	16	200
Roma . . . . .	1876	4 966 964	12 394	294	8 478	4 210	3 439	1 034	4 173	173	12 942	10 197	178	65	82	325
Torino . . . . .	1875	11 581 652	29 945	911	24 078	6 828	8 370	4 839	13 209	1 187	25 429	22 809	713	365	224	1 302
	1876	8 370 166	23 480	780	20 049	4 311	4 014	2 774	6 788	533	18 191	22 062	584	361	262	1 207
Regno . . . . .	1875	26 801 154	77 984	2 524	60 378	20 130	15 541	6 402	21 913	2 509	56 097	49 532	1 483	593	468	2 541
	1876		77 252	2 919	59 600	20 571	14 127	4 972	19 099	1 254	57 781	56 817	1 484	713	557	2 754

AFFARI CIVILI E COMMERCIALI DELLE CORTI D'APPELLO.

TAV. IV.

Corti d'appello comprese nelle Corti di cassazione di	Anni	Popola- zione al 31 dicembre 1871	Cause		Totale	Cause esaurite senza sentenza per effetto di			Cause portate in discussione	Sentenze pubblicate e pronunziate dal 10 dicembre 1874 al 30 novembre 1875 e dal 10 gennaio 1876 al 31 dicembre 1876			Sentenze emesse						
			Pendenti	Sopravvenute		Trasfazione	Processo	Altro motivo		In contraddittorio	In contumacia	Totale	Termine in cui furono pubblic. le sentenze		In cause di cognizioni dirette dalla Corte relative a				Totale
													Entro un mese	Dopo un mese	Controvverse elettorali	Giurati	Deliberazioni	Altro	
Firenze. . . . .	1875	5 460 092	445	2 425	2 870	157	18	281	1 898	1 638	194	1 832	1 682	150	20	51	20	12	103
	1876	4 623 388	487	1 689	2 176	69	..	131	1 320	1 139	159	1 298	1 189	109	48	28	18	24	118
Napoli. . . . .	1875	7 175 311	1 284	6 239	7 523	33	77	1 331	5 312	4 581	517	5 098	4 843	255	260	219	..	142	621
	1876	6 251 537	758	5 513	6 271	218	307	234	4 465	3 993	427	4 420	4 141	279	315	23	5	38	331
Palermo . . . . .	1875	2 581 099	866	2 403	3 269	21	32	358	2 032	1 786	75	1 861	1 691	170	104	85	1	22	212
	1876	2 584 099	831	2 563	3 304	28	35	416	2 159	1 816	217	2 033	1 676	357	170	27	..	5	202
Roma . . . . .	1876	4 966 964	733	2 390	3 123	92	29	160	1 976	1 857	88	1 945	1 872	73	211	82	1	33	327
Torino . . . . .	1875	11 581 652	3 520	6 360	9 880	172	207	585	5 354	4 853	275	5 128	4 795	333	148	270	23	69	510
	1876	8 370 166	3 054	5 409	8 463	145	132	1 004	4 121	4 007	98	4 105	3 797	308	87	59	17	48	211
Regno . . . . .	1875	26 801 154	6 115	17 427	23 542	383	334	2 555	14 596	12 858	1 061	13 919	13 011	908	532	625	41	245	1 446
	1876		5 823	17 564	23 427	552	503	1 945	11 041	12 812	989	13 801	12 675	1 126	831	219	41	148	1 239

AFFARI CIVILI E COMMERCIALI DELLE CORTI D'APPELLO.

Segue Tav. IV.

Corti d'appello comprese nelle Corti di cassazione di	Anni	Popolazione al 31 dicembre 1871	Sentenze emesse															Causa di cause e di cui non venne ancora pubblicata la sentenza	Causa rimasta pendente il 30 novembre 1875 e 31 dicembre 1876	Procedimenti ed affari speciali				
			In grado di appello che decidero il merito e furono secondo l'indole del giudicato																					
			di conferma in cause					di riparazione parziale in cause					di riparazioni totale in cause											
			formali		sommarie		Totale	formali		sommarie		Totale	formali		sommarie		Totale							
			Civili	Commerc.	Civili	Commerc.		Civili	Commerc.	Civili	Commerc.		Civili	Commerc.	Civili	Commerc.								
Firenze . . . . .	1875	5 460 092	143	24	476	174	817	59	10	155	48	272	54	8	199	32	293	66	568	114	220	442	420	
	1876	4 123 388	119	13	332	62	526	55	9	130	35	229	37	9	111	31	188	22	664	52	108	324	673	
Napoli . . . . .	1875	7 175 311	72	16	1485	243	1816	46	3	1080	75	1204	30	3	487	48	568	176	958	188	365	1453	1012	
	1876	6 251 537	48	1	1563	190	1802	44	4	982	90	1120	5	3	296	42	346	45	1089	132	311	1484	1482	
Palermo . . . . .	1875	2 584 099	88	17	1294	40	439	73	13	250	18	354	95	7	416	30	548	171	944	57	163	215	288	
	1876	2 584 099	113	12	402	70	597	110	3	353	50	516	67	5	334	33	439	126	791	74	164	315	1008	
Roma . . . . .	1876	4 916 964	199	11	315	49	574	69	8	246	16	339	80	4	224	21	329	31	885	178	252	680	952	
Torino . . . . .	1875	11 581 152	811	150	974	282	2217	286	40	427	90	843	264	43	425	93	825	226	3793	1662	484	2405	1238	
	1876	8 370 166	652	136	818	268	1874	229	54	253	67	603	248	114	298	146	803	16	3085	1566	435	2707	1529	
Regno . . . . .	1875	26 801 151	1114	207	3229	739	5289	464	66	1912	231	2673	443	61	1527	203	2234	639	6263	2021	1232	4515	2658	
	1876		1131	173	3430	639	5373	507	78	1964	258	2807	437	135	1263	273	2103	240	6514	2002	1270	5510	5644	

Giustizia.

AFFARI PENALI TRATTATI DAI TRIBUNALI

TAV. V.

Tribunali dipendenti dalle Corti di cassazione di	Popolazione al 31 dicembre 1871	Giudizi											
		Numero delle cause			Numero degli imputati			Cause definite					Numero delle cause che rimangono pendenti al 30 dicembre 1875
		pendenti al 30 dicemb. 1874	sopravvenute fino al 30 novembre 1875	Totale	detenuti	fuori carcere	Totale	senza sentenza		con sentenza			
								per amnistia	per morte od altri motivi legittimi	in seguito a citazione diretta	in seguito a ordinanza di rinvio	Totale	
Firenze . . . . .	5160092	1312	11667	12979	6306	12181	18487	4	152	6977	4443	11420	1403
Napoli . . . . .	7175311	2836	21821	24657	8373	29088	37461	..	139	9703	12257	21960	2558
Palermo . . . . .	2531099	1384	7541	8925	3017	8630	11617	..	13	3438	4027	7465	1447
Torino . . . . .	11531652	2303	15842	18145	7935	16751	24636	..	450	7470	7972	15412	2253
Regno . . . . .	26801154	7835	53871	64706	25631	66650	92231	4	754	27538	23699	56287	7661

Segue TAV. V.

Tribunali dipendenti dalle Corti di cassazione di	Popolazione al 31 dicembre 1871	Giudizi in									
		Cause in appello									
		pendenti alla fine del novembre 1874	sopravvenute sino al 30 nov. 1875 per ricorso					Totale al 30 novembre 1875			
			del condannato	del P. G.	presso la Procura del Procuratore del R.	della parte civile	Totale				
Firenze . . . . .	5460092	365	1689	26	96	6	1817	2182			
Napoli . . . . .	7175311	1154	8604	49	214	75	8942	10096			
Palermo . . . . .	2531099	280	1185	21	81	16	1303	1583			
Torino . . . . .	11531652	528	2549	67	256	40	2912	3440			
Regno . . . . .	26801154	2327	14027	163	617	137	14974	17301			

DAL 1° DICEMBRE 1874 AL 30 NOVEMBRE 1875.

in prima istanza

determini	Numero degli imputati giudicati			Esito dei giudizi in relazione agli imputati giudicati							Numero dei		Numero dei ricorsi		
	fuori carcere	in contumacia	Totale	incompetenza o rinvio ad altri giudizi	non surr. luogo	assoluzione	condannati			Totale dei giudicati	testimoni uditi	partiti uditi	in appello	in cassazione	
							al carcere con o senza multa	alla sola multa	a pene di polizia						
	in contraddittorio														
5725	9029	1142	15896	84	1494	2006	9482	2023	807	12312	15896	33908	1477	2600	167
7873	21690	2911	32474	126	2072	5419	19861	2129	2867	24857	32474	62025	1056	9338	2552
2814	6200	655	9669	115	833	1877	5397	848	599	6844	9669	18413	218	2281	156
7389	11586	2567	21542	168	2087	2104	14197	1773	1213	17183	21542	47769	591	3840	346
23801	48505	7275	79581	493	6486	11406	48937	6773	5486	61196	79581	162115	3342	18050	3221

grado di appello

Cause definite senza sentenza	Cause definite con sentenza di						Totale generale			
	conferma totale o decadenza d'appello	conferma con		riforma nel titolo della condanna	riforma con assoluzione o non surr. luogo	Totale	Cause rimaste pendenti al 30 dicembre 1875	delle sentenze pronunciate in prima istanza e in appello	delle udienze tenute	delle cause lasciate pendenti in prima istanza e in appello
		riduzione di pena	aumento di pena							
11	808	459	9	106	438	1820	351	13240	4335	1754
67	5349	2060	124	453	1106	9002	937	31052	5294	3495
..	740	340	36	81	189	1386	197	8851	1740	1644
60	1344	749	95	104	570	2362	518	18304	8055	2771
138	8211	3608	264	744	2303	15160	2003	71447	19424	9664

## GIUDIZI COR

Numero e specie dei reati e numero degli imputati per ciascuna di esse,  
dal 1° dicembre 1874

Tav. VI.

Numero d'ordine	Specie dei reati	Numero dei reati		Numero degli imputati		Totale degli imputati condannati	
		che non risultarono provati	che si ritennero provati	giudicati	non condannati		
1	Reati contro la sicurezza dello Stato . . . . .	1	1	6	1	5	
2	Reati contro la religione dello Stato e gli altri culti . . . . .	21	46	79	27	52	
3	Ribellione, violenza, oltraggi contro depositari od agenti dell'autorità o della forza pubblica . . . . .	467	2240	3878	814	3061	
4	Altri reati contro la pubblica amministrazione . . . . .	186	546	1040	344	696	
5	Reati contro la fede pubblica . . . . .	174	558	942	258	684	
6	Reati contro il commercio . . . . .	58	117	277	129	148	
7	Reati contro il buon costume . . . . .	159	699	1022	177	845	
8	Oziosità, vagabondaggio, contravvenzione all'ammonizione ed alla sorveglianza . . . . .	1418	5863	7926	1744	6182	
9	Altri reati contro la pubblica tranquillità . . . . .	531	3109	4100	708	3392	
10	Reati contro l'ordine delle famiglie . . . . .	146	447	790	195	585	
11	Reati contro le persone . . . . .	1899	12174	17553	3240	14313	
12	Furti campestri . . . . .	158	1091	1633	274	1359	
13	Altri furti . . . . .	1710	10331	14751	3190	11561	
14	Frodi e truffe . . . . .	478	2162	2820	684	2136	
15	Altri reati contro la proprietà . . . . .	539	1969	3295	950	2345	
16	Reati commessi col mezzo della stampa {	81	190	Diffamazioni, libelli famosi . . . . .	333	119	214
17				Altri reati o contravvenzioni . . . . .	36	122	207
18	Altri reati preveduti dal Codice penale . . . . .	635	2117	3587	878	2709	
19	Reati preveduti dalla legge di P. S. non compresi nel n° 8 . . . . .	132	533	836	175	661	
20	Reati preveduti da altre leggi speciali . . . . .	2947	8036	14506	4431	10075	
	Totale . . . . .	11776	52351	79581	18385	61196	

## REZIONALI.

sottoposti a giudizio dei Tribunali correzionali come giudici di primo grado  
al 30 novembre 1875

Numero degli imputati condannati che si distinguono per																
Sesso		Età		Stato civile			Stato di famiglia		Istruzione		Stato di fortuna		recidivi	rei di più reati	Numero d'ordine	
Maschi	Femmine	Minorenni	Maggiorenni	Celibi o nubili	Vedovi	Coniugati	Con figli	Senza figli	Illletterati	Che sanno leggere e scrivere	Che hanno una istruzione	Abbiati				Non abbiati.
5	..	..	5	5	..	..	..	5	5	..	..	1	4	..	..	1
48	4	6	46	30	3	19	16	36	24	26	2	8	44	3	2	2
2933	131	572	2492	1615	159	1290	1100	1964	1996	942	126	657	2407	428	299	3
663	33	80	616	346	38	312	243	453	386	219	91	195	501	79	59	4
629	55	56	628	305	52	327	271	413	370	226	88	189	495	59	29	5
141	7	9	139	43	16	89	78	70	25	92	31	55	93	3	2	6
694	151	186	659	518	88	239	227	618	540	244	61	212	633	114	47	7
5904	278	1691	4491	3737	436	2009	1657	4525	4873	1178	131	388	5794	2486	811	8
3285	107	969	2423	2191	219	982	909	2483	2600	677	115	460	2932	525	272	9
446	149	155	440	360	36	199	151	444	460	112	23	133	462	68	20	10
13033	1280	2875	11438	7827	980	5506	4667	9646	10268	3189	856	3059	11254	1883	733	11
1169	190	276	1083	659	107	593	555	804	1173	176	10	164	1195	428	105	12
9990	1571	3701	7860	7060	746	3755	3200	8361	8842	2251	468	2963	8598	2251	831	13
1884	252	400	1736	1202	158	776	648	1488	1163	772	201	426	1710	365	225	14
2046	299	539	1806	1308	173	864	774	1571	1686	442	217	414	1931	361	181	15
201	13	6	208	100	13	101	74	140	37	74	103	94	120	25	6	16
159	1	7	153	66	12	82	74	86	18	72	70	88	72	32	7	17
2431	278	500	2209	1556	191	962	856	1853	2006	572	131	506	2203	325	134	18
629	32	94	567	415	51	195	136	525	463	159	39	66	595	146	59	19
9113	962	1590	8485	5163	676	4236	3773	6302	5778	3614	683	3195	6880	1021	326	20
55403	5793	13712	47484	34506	4154	22536	19409	41787	42713	15037	3446	13273	47923	10602	4148	



## APPELLI COR

Affari penali trattati dalle Corti d'appello

TAV. VII.

Corti d'Appello dipendenti dalle Corti di cassazione di	Popolazione al 31 dicembre 1871	Numero dei procedimenti							Procedimenti terminati senza dibattimento per morte, rinuncia all'appello od in altro modo
		Pendenti al 10 dicembre 1874	Sopraggiunti sino al 30 novembre 1875 in seguito						
			ad appellazione						
			dei condannati	della parte civile	del procuratore generale	del procuratore del Re	a richiesta fatta direttamente alla Corte nei casi di cui all'art. 781 C. p. p.	Totale	
Firenze . . . . .	5 460 092	803	2 505	6	72	69	66	3 521	97
Napoli . . . . .	7 175 311	4 175	9 285	24	27	215	200	13 920	127
Palermo . . . . .	2 584 099	566	1 775	7	37	162	6	2 553	10
Torino . . . . .	11 581 652	1 101	3 539	14	45	195	250	5 144	205
Regno . . . . .	26 801 154	6 645	17 104	51	181	641	522	25 144	430

Segue Tav. VII.

Corti d'Appello dipendenti dalle Corti di cassazione di	Popolazione al 31 dicembre 1871	Numero degli imputati giudicati				Infor Cause rinviati per allun- gione di nuove prove
		Fuori carcere				
		Detenuti	Contumaci	A piede libero	Totale	
Firenze . . . . .	5 460 092	929	371	1 527	2 827	113
Napoli . . . . .	7 175 311	1 083	4 920	8 592	14 595	307
Palermo . . . . .	2 584 099	483	524	1 320	2 327	64
Torino . . . . .	11 581 652	1 362	573	3 291	5 226	141
Regno . . . . .	26 801 154	3 857	6 388	14 730	24 975	625

## REZIONALI.

dal 1° dicembre 1874 al 30 novembre 1875.

Procedimenti esauriti con dibattimento	Sentenze pronunziate in seguito a dibattimento										Corti di cassazione
	in grado di appello							nei casi previsti dall'art. 781 C. p. p.		Totale delle sentenze	
	in contumacia	in contraddittorio	di irricevibilità, decadenza o recesso dall'appello	di amnistione all'amnistia	di conferma	di riforma		di farsi luogo alla surro- gazione della pena	di non farsi luogo a sur- rogazione della pena		
297	2 003	309	...	1 248	255	430	52	6	2 300	Firenze.	
3 898	6 739	1 164	58	4 977	976	3 282	169	11	10 637	Napoli.	
456	1 579	259	...	701	257	815	3	...	2 035	Palermo.	
456	3 650	495	7	1 891	532	945	213	23	4 106	Torino.	
5 107	13 971	2 227	65	8 817	2 020	5 472	437	40	19 078		

mazioni speciali		Procedimenti pendenti al 30 novembre 1874			Corti di cassazione		
Appelli del P. Ministero		Numero dei procedimenti	Imputati				
Accolti in tutto o in parte	Non accolti		Detenuti	Non detenuti		Totale	
55	51	1 124	89	1 501	1 590	452	Firenze.
157	166	3 162	174	4 434	4 608	1 078	Napoli.
66	62	508	30	528	558	164	Palermo.
142	65	833	167	843	1 010	788	Torino.
420	344	5 027	460	7 306	7 766	2 482	

LAVORI DELLE  
Affari penali trattati dalle Corti d'appello

TAV. VIII.

Corti di cassazione	Popolazione al 31 dicembre 1874	Cause rinviate all'ufficio del procuratore generale o avvocate alla sezione d'accusa			Cause definitivamente	
		Pendenti al 10 dicembre 1874	Sopravvenute fino al 30 novembre 1875	Totale	con	con
					dichiarazione di non farfi luogo	sentenza di accusa
Firenze. . . . .	5 460 092	155	2 437	2 592	130	778
Napoli. . . . .	7 175 311	201	7 590	7 791	424	2 048
Palermo . . . . .	2 584 039	339	2 776	3 115	313	931
Torino . . . . .	11 581 652	181	4 939	5 120	226	1 326
Regno . . . . .	26 801 154	876	17 742	18 618	1 093	5 083

Segue Tav. VIII.

Corti di cassazione	Popolazione al 31 dicembre 1871	Notizie diverse				Sentenze in del P. M. C.	
		Numero delle cause avvocate alla sezione d'accusa	Numero delle cause nelle quali si è ordinata una più ampia istruzione		Accolte	Respinte	
			Compiuta direttamente dalla sezione d'accusa	Delegata ad altri uffici			
Firenze. . . . .	5 460 092	99	3	177	22	13	
Napoli. . . . .	7 175 311	18	19	320	45	61	
Palermo . . . . .	2 584 099	10	18	185	31	66	
Torino. . . . .	11 581 652	23	6	381	39	18	
Regno . . . . .	26 801 154	150	46	1 063	137	158	

## SEZIONI D'ACCUSA.

dal 1° dicembre 1874 al 30 novembre 1875.

deliberate dalla sezione d'accusa				Cause pendenti					Corti di cassazione
con sentenza di rinvio al corre- zionale		con dichiarazione di rinvio ad altri giudizi	Totale	in istruzione o per l'istruzione di ordinanza preparatoria	nell'ufficio del procuratore ge- nerale per la presentazione e notificazione della requisito- ria	in cancelleria per l'esame degli atti (Art. 423 C. p. p.)	davanti alla sezione d'accusa per la relazione o la deliberazione	Totale	
per com- petenza	per attenuanti								
81	1 287	17	2 203	35	187	60	17	209	Firenze.
296	4 433	73	7 274	69	203	155	90	517	Napoli.
72	1 202	10	2 528	173	157	134	123	587	Palermo.
506	2 771	32	4 861	52	112	78	17	250	Torino.
955	9 693	132	16 956	329	650	427	217	1 662	

## Affari diversi di competenza della Sezione d'accusa

seguito ad opposizione di altre parti		Declaratorie di amnistia		Altri affari	Corti di cassazione
Accolte	Respinte	Ammesse	Respinte		
12	31	35	1	342	Firenze.
62	102	2 605	372	424	Napoli.
48	51	151	3	245	Palermo.
50	92	30	18	190	Torino.
172	276	2 821	394	1 201	

## CORTI

Lavori eseguiti dal 1° dicembre

TAV. IX.

Corti di cassazione	Popo- lazione al 31 dicembre 1871	Cause a carico				Numero degli accusati				Cause definite			Accusati giudicati			
		sopravvenute fino al 30 novembre 1875				Detenuti	Latitanti	Liberi	Totale	senza sentenza per morte o altra causa legale in contraddittorio	con sentenza		in contraddittorio	in contumacia		
		pendenti al 10 dicembre 1874	per rinvio dalla Corte di cassazione per citazione diretta davanti alla Corte per sentenza di rinvio della sezione d'accusa in seguito a purgazione di contumacia	Totalte	Totalte						in contumacia	in contraddittorio				
															per rinvio dalla Corte di cassazione per citazione diretta davanti alla Corte per sentenza di rinvio della sezione d'accusa in seguito a purgazione di contumacia	Totalte
Firenze . . . . .	5460092	309	80	5	778	4	1176	1974	70	127	2171	46	790	42	1669	50
Napoli . . . . .	7175311	715	300	3	2048	34	3100	4888	259	203	5350	67	2231	93	3918	131
Palermo . . . . .	2584099	328	67	3	931	66	1305	2086	148	73	2307	40	888	45	1454	58
Torino . . . . .	11581652	513	165	6	1326	24	2034	2802	349	240	3391	30	1221	109	2194	122
Regno . . . . .	26801154	1865	612	17	5083	128	7705	11750	826	613	13219	183	5130	289	9235	261

Segue Tav. IX.

Corti di cassazione	Popo- lazione al 31 dicembre 1871	Informazioni						
		Numero		Numero dei giurati				
		delle quindici nelle quali furono aperte le Assise	delle udienze nelle quali ha seduto la Corte	che prestarono servizio		dispensati	condannati	
Firenze . . . . .	5460092	122	1695	3223	856			920
Napoli . . . . .	7175311	252	2692	7010	2125	2684	101	
Palermo . . . . .	2584099	108	1268	2887	1140	948	329	
Torino . . . . .	11581652	225	2423	5923	1424	1549	51	
Regno . . . . .	26801154	707	8078	19043	5545	6101	506	

## D'ASSISE.

1874 al 30 novembre 1875.

Corti di cassazione	Esito dei giudizi																	
	In contraddittorio: Accusati										In contumacia: Accusati							
	Condannati										Condannati							
	Affolliti o dimeffi con dichiarazione di non luogo										Affolliti o dimeffi con dichiarazione di non luogo							
Corti di cassazione	Accusati rimasti da giudicare	affolliti	dimeffi con dichiarazione di non luogo	a morte	ai lavori forzati a vita o all'ergastolo	ai lavori forzati a tempo alla reclusione o casa di forza	alla relegazione	a pene correzionali	a pene di polizia	Totale	Affolliti o dimeffi con dichiarazione di non luogo	a morte	ai lavori forzati a vita o all'ergastolo	ai lavori forzati a tempo alla reclusione o casa di forza	ad altre pene	Totale	Corti di cassazione	
																		298
709	1301	790	134	32	187	614	1008	214	874	65	2994	21	5	16	28	37	24	110
422	795	364	34	21	93	220	409	37	267	9	1056	1	5	4	27	18	3	57
674	1075	604	13	23	89	285	661	60	451	8	1577	1	3	17	25	63	13	121
2103	3623	2140	194	84	432	1368	2619	342	1969	87	6901	24	14	40	98	139	46	337

## speciali

Corti di cassazione	Numero							
	dei testimoni uditi	dei periti uditi	delle cause rinviate ad altra udienza per mancanza di te- stimoni, periti o difensori	delle cause rinviate per altri motivi	Circostanze attenuanti ammesse	dei ricorsi in Cassazione	delle sentenze annullate	Condanne contumaciali purgate
Firenze.	11865	339	23	30	712	483	45	2
Napoli.	28298	366	200	84	1551	1219	37	13
Palermo.	10306	61	88	55	571	569	47	15
Torino.	19390	389	54	77	927	470	36	11
Regno.	60850	1155	365	246	3761	2741	165	39

GIUDIZ

Numero e specie dei reati e numero degli accusati per ciascuna dal 1° dicembre 1874

TAV. X.

Numero d'ordine	Specie dei reati	Procedimento davanti alla sezione d'accusa							
		Numero							
		dei reati		degli imputati					
		che non risultarono provati in genere	che si ritennero provati in genere	dimeffi con dichiarazione di non luogo	rinvii a giudizio			Totale	
delle affise	del correzionale				d'altra natura				
1	Reati contro la sicurezza dello Stato . . . . .	23	13	180	146	2	4	152	
2	Reati contro la religione dello Stato e gli altri culti . . . . .	..	4	..	..	10	..	10	
3	Ribellione, violenza contro depositari od agenti dell'autorità e della forza pubblica . . . . .	30	384	106	209	599	3	811	
4	Altri reati contro la pubblica amministrazione . . . . .	40	379	151	205	380	..	585	
5	Reati contro . . . . .	141	950	206	421	523	..	944	
6									la fede pubblica . . . . .
7									il commercio . . . . .
8									il buon costume . . . . .
9	Reati contro . . . . .	38	397	53	251	267	3	521	
10									la pubblica tranquillità . . . . .
11									l'ordine delle famiglie . . . . .
12	Reati contro le persone . . . . .	39	452	51	205	389	2	596	
13									Omicidi qualificati . . . . .
14	Reati contro le persone . . . . .	64	573	86	781	11	..	792	
15									Omicidi semplici ed improvvisi e ferimenti con susseguita morte . . . . .
16	Altri reati contro le persone . . . . .	119	1809	167	1786	538	3	2327	
17	Altri reati contro le persone . . . . .	142	4283	228	838	4416	34	5288	
18	Reati contro la proprietà . . . . .	12	123	17	191	10	..	201	
19									Grassazioni, ricatti, estorsioni con omicidio . . . . .
20	Reati contro la proprietà . . . . .	120	755	203	748	346	4	1098	
21									Grassazioni, ricatti, estorsioni, rapine senza omicidio . . . . .
22	Altri reati contro la proprietà . . . . .	321	6831	736	2274	7522	9	9805	
23	Altri reati previsti dal Codice penale . . . . .	56	741	96	218	872	85	1175	
24	Altri reati previsti dal Codice penale . . . . .	32	195	51	82	217	41	340	
25	Reati commessi col mezzo della stampa . . . . .	27	48	32	39	3	..	42	
26	Reati previsti da altre leggi speciali . . . . .	8	40	7	14	57	..	71	
	Totale . . . . .	1265	18541	2455	8591	16479	190	25260	

CRIMINALI.

di esse, sottoposti alla sezione d'accusa ed alle Corti d'affise dal 30 novembre 1875.

Numero d'ordine	Affetti	Giudizio delle Corti di affise																				
		Numero degli accusati																				
		Condannati																				
		alla pena		che si distinguono per																		
'Totale	di morte	perpetua	criminale temporanea	altre pene	Sesso		Età		Stato civile		Stato di famiglia		Istruzione			recidivi	rei di più reati					
					Maschi	Femmine	Maggioranni	Minorenni	Celibi o nubili	Vedovi	Coniugati	Con figli	Senza figli	Illetterati	Che sanno leggere e scrivere			Che hanno una istruzione				
40	13	..	..	8	5	13	..	9	4	6	2	5	4	9	3	6	4	..	..	4	1	
..	..	..	..	..	..	..	..	..	..	..	..	..	..	..	..	..	..	..	..	..	..	2
75	86	1	1	18	66	86	..	78	8	57	3	26	20	66	43	42	1	24	7	37	3	
102	99	..	..	46	53	89	10	96	3	40	4	55	51	48	30	28	41	4	18	108	4	
163	244	..	..	165	79	233	11	234	10	110	18	116	88	156	68	108	68	15	21	249	5	
20	33	..	..	19	14	32	1	33	..	16	..	17	13	20	2	10	21	..	6	52	6	
51	110	..	..	68	42	98	12	92	18	62	12	36	29	81	59	38	13	6	13	130	7	
39	55	..	..	33	22	52	3	50	5	27	6	22	20	35	42	10	3	2	19	65	8	
68	155	..	..	114	41	141	14	128	27	95	16	44	43	112	116	29	10	9	6	149	9	
201	696	58	290	293	55	625	71	614	82	393	65	238	209	487	471	206	19	50	81	561	10	
348	1679	..	38	1230	411	1603	76	1434	245	1042	81	556	494	1185	1239	409	31	74	87	1558	11	
244	550	..	7	279	264	524	26	473	77	317	34	199	171	379	360	167	23	48	32	526	12	
52	311	39	101	157	14	301	10	269	42	172	17	122	100	211	246	63	2	33	83	221	13	
217	863	..	35	658	170	856	7	760	103	480	46	337	287	576	678	173	12	87	129	641	14	
547	1991	..	..	1317	674	1835	156	1743	248	1051	105	835	735	1256	1429	525	37	409	287	1746	15	
144	237	..	..	113	124	208	29	207	30	103	24	110	101	136	170	63	4	27	29	238	16	
23	64	..	..	17	47	57	7	60	4	29	9	26	18	46	43	18	3	1	..	51	17	
24	27	..	..	3	24	27	..	27	..	18	3	6	9	18	..	25	2	5	6	34	18	
..	25	..	..	3	22	25	..	25	..	4	2	19	17	8	16	9	..	1	..	5	19	
2358	7238	98	472	4541	2127	6805	433	6332	906	4022	447	2769	2409	4829	5015	1929	294	795	824	6375		

## LAVORI PENALI DELLE

## Affari penali trattati dalle Corti di cassazione

TAV. XI.

Corti di cassazione	Popolazione al 31 dicembre 1871	Autorità giudiziarie le cui sentenze furono impugnate comprese nelle Corti di cassazione	Numero					
			rimaste pendenti al 1° dicembre 1874 in materie					
			criminali	correzionali	contravvenzionali	Totale	di conflitti ed altre	Totale
Firenze . . . . .	5 460 092	Corti d'assise . . . . . Corti d'appello . . . . . Tribunali . . . . . Preture . . . . . Guardia Nazionale . . . . . Totale . . . . .	83 .. .. .. .. 83	3 84 14 11 .. 112	.. 7 9 25 .. 41	86 91 23 36 .. 236	.. .. .. .. .. ..	86 91 23 36 .. 236
Napoli . . . . .	7 175 311	Corti d'assise . . . . . Corti d'appello . . . . . Tribunali . . . . . Preture . . . . . Guardia Nazionale . . . . . Totale . . . . .	2 551 .. .. .. .. 2 551	.. 6 107 6 752 .. .. 12 859	.. 871 1 536 2 018 330 4 755	2 551 6 978 8 288 2 018 330 20 165	.. 11 14 .. .. 25	2 551 6 989 8 302 2 018 330 20 190
Palermo . . . . .	2 584 099	Corti d'assise . . . . . Corti d'appello . . . . . Tribunali . . . . . Preture . . . . . Totale . . . . .	83 .. .. .. 83	11 79 25 7 122	.. 3 13 11 27	94 82 38 18 232	.. .. .. .. ..	94 82 38 18 232
Torino . . . . .	11 581 652	Corti d'assise . . . . . Corti d'appello . . . . . Tribunali . . . . . Preture . . . . . Totale . . . . .	616 .. .. .. 616	.. 985 741 .. 1 726	.. .. 741 382 382	616 985 741 382 2 724	2 3 1 .. 6	618 983 742 382 2 730

## Affari difinti secondo le autorità che

Regno . . . . .	26 801 154	Corti d'assise . . . . . Corti d'appello . . . . . Tribunali . . . . . Preture . . . . . Guardia nazionale . . . . . Totale generale . . . . .	3 333 .. .. .. .. 3 333	14 7 255 7 532 18 .. 14 819	.. 881 1 558 2 436 330 5 205	3 347 8 136 9 090 2 454 330 23 357	2 14 15 .. .. 31	3 340 8 150 9 105 2 454 330 23 388
-----------------	------------	---	--	--	---	---	---------------------------------	---

## CORTI DI CASSAZIONE.

dal 1° dicembre 1874 al 30 novembre 1875.

delle cause	sopravvenute al 30 novembre 1875 in materie						Parti ricorrenti	Autorità giudiziarie le cui sentenze furono impugnate comprese nelle Corti di cassazione			
	Totale generale delle cause										
	criminali	correzionali	contravvenzionali	Totale	di conflitti ed altre	Totale			Condannati	Pubblico Ministero	Parti civili
	424	21	..	445	7	452	538	528	10	..	Corti d'assise. Corti d'appello Tribunali. Preture. Guardia Naz.
	7	351	23	381	29	410	501	482	15	4	
	..	134	104	238	35	273	296	232	58	6	
	..	40	85	125	12	137	173	140	32	1	
	..	..	1	1	..	1	1	1	..	..	
	431	546	213	1 190	83	1 273	1 509	1 383	115	11	
	1 278	..	..	1 278	..	1 278	3 829	3 773	49	7	Corti d'assise. Corti d'appello Tribunali. Preture. Guardia Naz.
	..	5 208	171	5 379	13	5 392	12 381	12 331	41	9	
	..	1 529	2 850	4 379	25	4 404	12 706	12 666	27	13	
	..	..	1 550	1 550	..	1 550	3 508	3 546	13	9	
	..	..	161	161	..	161	491	461	..	..	
	1 278	6 737	4 732	12 747	38	12 785	32 975	32 807	130	38	
	453	92	..	545	..	545	639	625	14	..	Corti d'assise. Corti d'appello Tribunali. Preture
	13	517	12	542	6	548	630	589	38	3	
	..	141	51	192	30	222	260	203	56	1	
	..	4	91	95	6	101	119	106	10	3	
	466	754	154	1 374	42	1 416	1 648	1 523	118	7	
	455	..	..	455	3	458	1 076	1 066	10	..	Corti d'assise. Corti d'appello Tribunali. Preture.
	..	1 038	..	1 038	7	1 045	2 033	1 988	37	8	
	..	475	..	475	30	505	1 247	1 164	79	4	
	..	..	231	231	8	239	621	604	16	1	
	455	1 513	231	2 199	48	2 247	4 977	4 822	142	13	

## preferirono i giudicati impugnati.

	2 610	113	..	2 723	10	2 733	6 082	5 992	83	7	Corti d'assise. Corti d'appello Tribunali. Preture. Guardia Naz.
	20	7 114	206	7 340	55	7 395	15 545	15 390	131	24	
	..	2 279	3 005	5 284	120	5 404	14 509	14 265	220	24	
	..	44	1 957	2 001	26	2 027	4 481	4 396	71	14	
	..	..	162	162	..	162	492	492	..	..	
	2 630	9 550	5 330	17 510	211	17 721	41 109	40 535	505	69	

LAVORI PENALI DELLE

Affari penali trattati dalle Corti di cassazione

Segue Tav. XI.

Corti di cassazione	Popolazione al 31 dicembre 1871	Autorità giudiziarie le cui sentenze furono impugnate comprese nelle Corti di cassazione	Risultamento														
			Totale delle sentenze pronunziate						Difinitione								
			di rigetto		di cassaz.		di rigetto										
			perchè insufficiente od inammissibile il ricorso	con rinvio senza rinvio	relativamente ai ricorsi prodotti												
					Totale	Confitti ed altre	Totale generale	dai condannati			dal P. Min.	dalle parti civ.					
								criminali	correttionali	contravvenzionali							
in materie																	
Firenze ..	5160092	Corti d'assise Corti d'app. Tribunali .. Preture .. Guardia Naz.  Totale ..	146 236 87 54 .. 523	267 171 91 44 .. 574	66 29 30 15 .. 146	1 7 13 15 .. 30	480 437 221 134 .. 1273	7 29 35 12 .. 83	487 466 256 146 .. 1356	389 6 .. .. .. 395	20 366 83 16 .. 485	.. .. 73 65 .. 160	4 .. .. 11 .. 4	.. .. 8 7 .. 35	.. .. .. 10 .. 10	.. .. .. 8 .. 8	
Napoli ..	7175311	Corti d'assise Corti d'app. Tribunali .. Preture .. Guardia Naz.  Totale ..	820 10949 11379 3256 432 36836	770 379 201 97 51 1498	231 130 54 38 3 456	2 36 39 18 .. 65	1823 11494 11643 3409 486 28855	.. 24 39 .. .. 63	1823 11682 11682 3409 486 28918	1575 .. .. .. .. 1575	.. 10986 7188 .. .. 18174	.. 313 4367 3337 483 8500	15 .. .. .. .. 15	.. 21 8 12 .. 29	.. 2 1 .. .. 27	.. 6 1 .. .. 7	.. .. 3 4 .. 7
Palermo ..	2584099	Corti d'assise Corti d'app. Tribunali .. Preture ..  Totale ..	205 377 97 62 741	224 97 57 23 401	73 33 14 2 122	1 7 7 2 11	503 508 175 89 1275	.. 6 28 6 40	503 514 203 95 1315	346 4 203 .. 350	79 434 98 8 619	.. 12 45 72 129	3 19 .. 1 5	1 2 .. .. 29	.. 3 2 .. 4	.. 3 .. 1 5	.. .. .. 1 5
Torino ..	11581652	Corti d'assise Corti d'app. Tribunali .. Preture ..  Regno ..	276 661 226 98 1261	561 215 122 66 964	92 60 48 17 217	12 7 12 10 41	941 943 408 191 2483	3 7 26 7 43	944 950 434 198 2526	834 .. .. .. 834	.. 867 327 .. 1194	.. .. .. 146 146	3 .. 20 .. 3	.. 6 .. 18 26	.. 3 .. .. 18	.. .. .. .. 4	.. .. .. .. 4
Regno ..			29361	3437	941	147	33886	229	34115	3154	20472	8935	27	119	59	24	8

Affari distinti secondo le autorità che

Regno ..	26801154	Corti d'assise	1447	1822	462	16	3747	10	3757	3144	99	..	25	1	..	..	..	
		Corti d'app.	12223	862	252	45	13382	66	13448	..	10	12653	348	2	54	2	16	..
		Tribunali ..	11789	471	146	41	12447	128	12575	..	7696	4485	..	52	18	6	3	..
		Preture ..	3470	230	78	45	3823	25	3848	..	24	3618	..	12	39	2	5	..
		Guardia Naz.	432	52	3	..	487	..	487	..	484	..	..	..	..	..	..	..
		Totale gen.	29361	3437	941	147	33886	229	34115	3154	20472	8935	27	119	59	24	8	

CORTI DI CASSAZIONE.

dal 1° dicembre 1874 al 30 novembre 1875.

Corti di cassazione	Popolazione al 31 dicembre 1871	Autorità giudiziarie le cui sentenze furono impugnate comprese nelle Corti di cassazione	Risultamento																				
			Totale delle sentenze pronunziate						Difinitione														
			di rigetto		di cassaz.		di rigetto																
			perchè insufficiente od inammissibile il ricorso	con rinvio senza rinvio	relativamente ai ricorsi prodotti																		
					Totale	Confitti ed altre	Totale generale	dai condannati			dal P. Min.	dalle parti civ.											
								criminali	correttionali	contravvenzionali													
in materie																							
Firenze ..	5160092	Corti d'assise Corti d'app. Tribunali .. Preture .. Guard. naz.  Totale ..	1 7 21 14 .. 43	.. 3 154 84 .. 1050	412 399 .. .. .. 62	.. 21 5 .. .. ..	5 4 2 1 3 ..	.. .. .. .. .. ..	.. .. .. .. .. ..	.. .. .. .. .. ..	.. .. .. .. .. ..	.. .. .. .. .. ..	.. .. .. .. .. ..	.. .. .. .. .. ..	.. .. .. .. .. ..	.. .. .. .. .. ..	.. .. .. .. .. ..	.. .. .. .. .. ..					
Napoli ..	7175311	Corti d'assise Corti d'app. Tribunali .. Preture .. Guardia Naz.  Totale ..	.. 7 11 3 .. 21	.. 9 11 10 .. 21	1590 11312 11559 3348 483 231	.. 2 .. .. .. ..	2 1 3 1 .. ..	.. .. .. .. .. ..	.. .. .. .. .. ..	.. .. .. .. .. ..	.. .. .. .. .. ..	.. .. .. .. .. ..	.. .. .. .. .. ..	.. .. .. .. .. ..	.. .. .. .. .. ..	.. .. .. .. .. ..	.. .. .. .. .. ..	.. .. .. .. .. ..	.. .. .. .. .. ..				
Palermo ..	2584099	Corti d'assise Corti d'app. Tribunali .. Preture ..  Totale ..	.. 5 4 1 10	.. 10 5 2 17	429 459 145 82 1115	63 25 4 .. 64	4 .. 4 .. 8	6 1 .. .. 8	1 1 .. .. 18	.. .. .. .. 2	.. .. .. .. ..	.. .. .. .. ..	.. .. .. .. ..	.. .. .. .. ..	.. .. .. .. ..	.. .. .. .. ..	.. .. .. .. ..	.. .. .. .. ..	.. .. .. .. ..				
Torino ..	11581652	Corti d'assise Corti d'app. Tribunali .. Preture ..  Regno ..	1 2 7 7 3 13	2 14 327 146 15 2174	834 103 .. .. .. 103	.. .. .. .. .. ..	.. .. .. .. .. ..	.. .. .. .. .. ..	.. .. .. .. .. ..	.. .. .. .. .. ..	.. .. .. .. .. ..	.. .. .. .. .. ..	.. .. .. .. .. ..	.. .. .. .. .. ..	.. .. .. .. .. ..	.. .. .. .. .. ..	.. .. .. .. .. ..	.. .. .. .. .. ..	.. .. .. .. .. ..				
Regno ..			87	80	32631	460	393	133	16	64	11	..	1	..	31	32	1025	1306	3296	1379	6981	13	6994

preferirono i giudicati impugnati.

Corti di cassazione	Popolazione al 31 dicembre 1871	Autorità giudiziarie le cui sentenze furono impugnate comprese nelle Corti di cassazione	Risultamento												
			Totale delle sentenze pronunziate						Difinitione						
			di rigetto		di cassaz.		di rigetto								
			perchè insufficiente od inammissibile il ricorso	con rinvio senza rinvio	relativamente ai ricorsi prodotti										
					Totale	Confitti ed altre	Totale generale	dai condannati			dal P. Min.	dalle parti civ.			
								criminali	correttionali	contravvenzionali					
in materie															

TRIBU

Durata dei procedimenti criminali e correzionali

TAV. XII.

Tribunali di- pendenti dalle Corti di cassazione di	Popola- zione al 31 dicembre 1871	Definiti dall'ufficio di istruzione con ordinanza di non luogo o di rinvio					Definiti dalla Sezione di accusa con sentenza di non luogo o di rinvio					Promossi con citazione diretta				
		Ordinanze pronunciate					Sentenze pronunciate					Ordinanze di citazione all'udienza				
		Totale delle ordinanze	entro un mese	entro due mesi	entro tre mesi	entro sei mesi	più tardi	Totale delle sentenze	entro un mese	entro due mesi	entro tre mesi	più tardi	Totale delle ordinanze di citazione all'udienza	entro un mese	entro due mesi	più tardi
			dalla data della denuncia						dalla data dell'ordine di rinvio					dalla data della denuncia		
Firenze...	5460092	41516	20583	8929	6046	4212	1746	2293	242	993	747	311	7210	4684	1583	943
Napoli...	7175311	60496	26762	15455	9668	5445	3166	7274	2129	3012	1096	1037	9705	6643	2380	682
Palermo...	2584099	21326	6323	4345	4247	4007	2404	2528	157	409	285	1677	3317	1568	1034	715
Torino...	11581652	68285	29339	17541	10157	6281	4967	4861	2197	1355	639	670	7447	4344	1648	1455
Regno...	26801154	191623	83007	46270	30118	19945	12283	10956	4725	5769	2767	2695	27679	17239	6645	3795

Segue Tav. XII.

Tribunali di- pendenti dalle Corti di cassazione di	Popola- zione al 31 dicembre 1871	Definiti dalle Corti				
		Sentenze pronun				
		Totale delle sentenze	entro tre mesi	entro sei mesi	entro un anno	più tardi
			dalla data della denuncia			
Firenze.....	5460092	832	10	188	370	264
Napoli.....	7175311	2324	99	413	959	853
Palermo.....	2584099	983	23	73	569	268
Torino.....	11581652	1330	30	243	551	506
Regno...	26801154	5419	162	917	2449	1891

(1) Tra le sentenze proferite dalle sezioni degli appelli correzionali, 477 emanarono sopra procedimenti contemplati dall'articolo 781 del Codice di procedura penale.

NALI.

definiti dal 1° dicembre 1874 al 30 novembre 1875.

Tribunali di- pendenti dalle Corti di cassazione di	Definiti dai Tribunali correzionali					Definiti dalla Sezione degli appelli correzionali								
	Sentenze pronunciate					Sentenze pronunciate								
	Totale delle sentenze	entro un mese	entro due mesi	entro tre mesi	entro sei mesi	più tardi	Totale delle sentenze	entro tre mesi	entro sei mesi	più tardi	entro un mese	entro tre mesi	entro sei mesi	più tardi
		dalla data della denuncia						dalla data della denuncia		dalla data della sentenza appellata				
11420	3443	3437	1976	1791	773	2300	661	751	888	386	1271	358	227	
21960	3297	6554	5897	4384	1828	10637	1604	3549	5484	1087	3790	3014	2566	
7465	1470	1620	1616	1261	1498	2035	46	378	1611	123	607	1102	200	
15442	3032	3802	3329	2775	2504	4106	365	1177	2564	155	1825	1084	806	
56287	11242	15413	12818	10211	6803	19078	2676	5855	10517	1751	7493	5558	3799	

di affise ciate	Definiti dalle Corti di cassazione							
	Sentenze pronunciate							
	entro un mese	entro tre mesi	entro sei mesi	più tardi	Totale delle sentenze	entro sei mesi	entro un anno	più tardi
	dalla data della sentenza di accusa					dalla data della sentenza impugnata		
15	198	389	225	1355	1313	42	...	Firenze.
142	568	864	747	28921	7162	4882	16877	Napoli.
23	396	301	210	1311	1297	13	1	Palermo.
62	387	431	446	2528	753	442	1333	Torino.
242	1549	1985	(2)1628	34115	10525	5379	18211	

(2) Tra le cause definite dalle Corti di assise, 17 furono portate alla udienza col mezzo della citazione diretta.

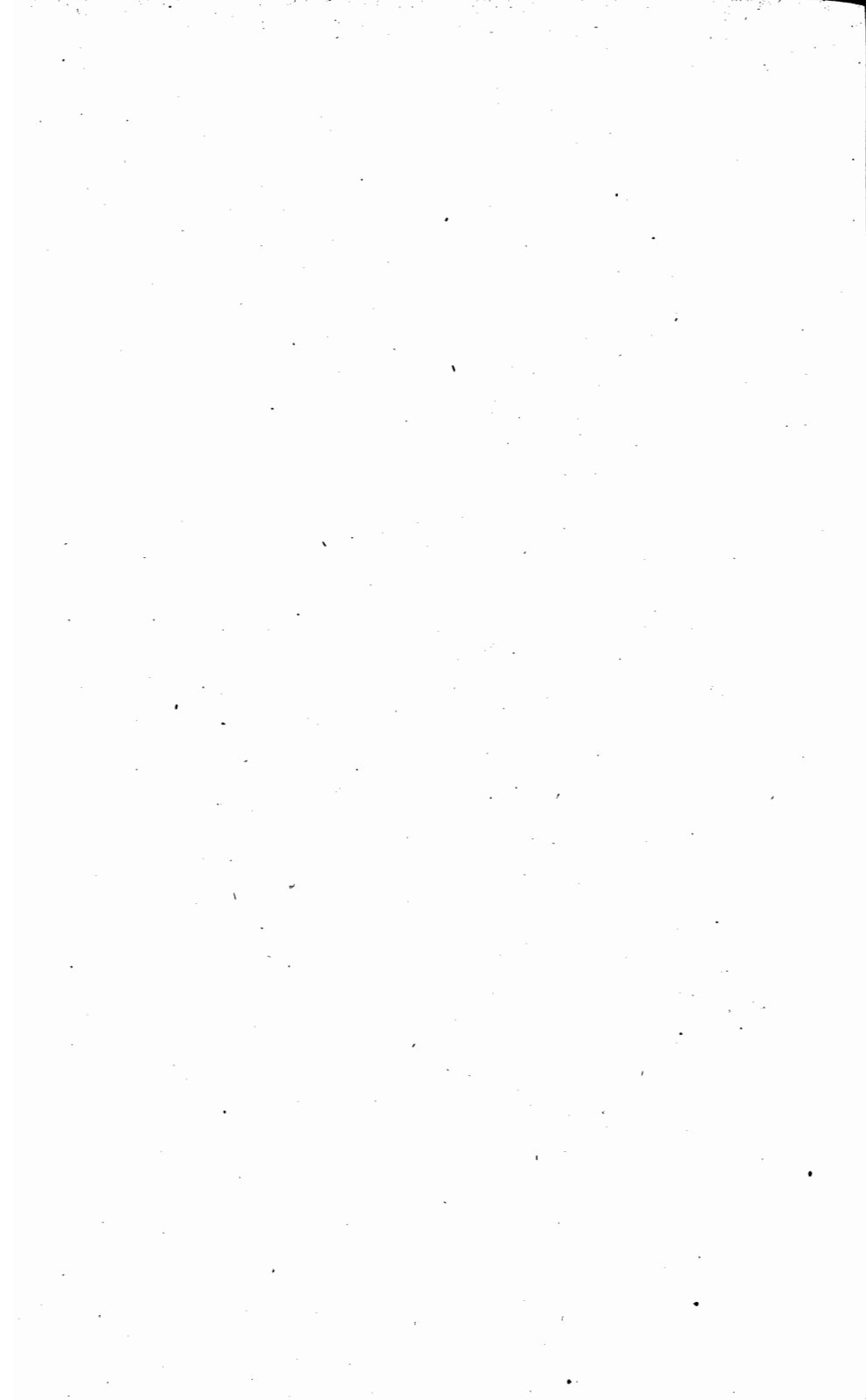



CARCERI.

## POPOLAZIONE DELLE CARCERI AL

TAV. I.

Anni	Carceri giudiziarie							Stabilimenti penali				
	Giudicabili (1)		Condannati		Trasfuganti. A disposizione della P. S. Detenuti per debiti		Totale	Bagni		Case di pena		Totale
	Maschi	Femm.	Maschi	Femm.	Maschi	Femm.		Maschi	Maschi	Femm.		
	1	2	3	4	5	6	7	8	9	10	11	12
1862	....	....	....	....	....	....	38 285 ( <sup>b</sup> )	9 300	5 393	344	15 037	
1863	27 796	1 857	10 424	778	7 464	749	40 068	9 300	7 116	443	16 859	
1864	19 785	1 375	10 738	604	2 276	520	35 298	9 823	7 110	545	17 478	
1865	21 872	1 273	12 456	660	1 279	271	37 811	9 823	7 168	554	17 545	
1866	23 826	1 506	14 821	806	3 515	358	41 832	11 694	7 040	583	19 317	
1867	25 041	1 705	14 217	840	1 562	256	43 621	11 835	7 246	491	19 572	
1868	26 851	1 928	12 830	841	1 286	245	43 981	12 874	9 007	563	22 444	
1869	23 669	1 628	13 909	917	1 154	231	41 508	13 401	9 168	589	23 153	
1870	22 508	1 446	13 688	827	1 194	272	39 935	13 910	9 263	590	23 763	
1871	26 385	1 523	15 794	966	1 484	225	46 377	15 309	10 146	664	26 119	
1872	25 607	1 651	14 680	1 075	1 562	228	44 803	15 813	11 067	767	27 617	
1873	23 571	1 747	15 002	1 085	1 687	294	43 386	15 859	11 190	833	27 882	
1874	23 948	1 754	15 890	1 326	1 504	326	44 718	16 124	11 974	812	28 910	
1875	22 111	1 510	17 176	1 205	947	253	43 202	16 698	12 135	1 019	29 852	
1876 ( <sup>c</sup> )	17 081	1 087	13 307	937	728	226	33 366	17 197	12 416	1 059	30 672	
1877	18 186	1 290	16 217	1 151	1 006	282	38 132	17 320	12 449	1 021	30 790	
1878 ( <sup>d</sup> )	19 614	1 277	12 808	1 010	1 267	281	36 257	17 260	11 805	998	30 063	
1879	21 678	1 583	15 574	1 219	1 344	201	41 599	17 576	12 334	1 087	30 997	

(1) Nel numero dei giudicabili sono compresi anco gl'individui condannati in primo o secondo grado di giurisdizione, pei quali pende tuttora giudizio in appello o in cassazione.

(2) La legge sui provvedimenti speciali di pubblica sicurezza (6 luglio 1871) organizzò il domicilio coatto, provvedimento già stabilito dalla legge di pubblica sicurezza, ma fin allora applicato su ristretta scala. — Da quell'epoca si crearono colonie di coatti, e vi furono inviati, come risulta dalla Relazione Nicotera, presentata nel dì 22 settembre 1877 alla Camera dei Deputati, e dalla *Statistica decennale delle Carceri*, pubblicata nel 1880, nel 1871, n° 474 individui; nel 1872, n° 1302; nel 1873, n° 1071; nel 1874, n° 1894; nel 1875, n° 1094; nel 1876, n° 662; 1877, n° 1467; nel 1878, n° 852; 1879, n° 1082; ma regolari nozioni statistiche non si raccolsero prima del 1876.

31 DICEMBRE DI CIASCUN ANNO.

Stabilimenti di correzione					Domicilio coatto <sup>(2)</sup>		Totale generale			Anni
Case di custodia		Riformatori		Totale	Maschi	Femm.	Colonne	Colonne	Colonne	
Maschi	Femm.	Maschi	Femm.				2, 4, 6, 9, 10, 13, 15 e 18	3, 5, 7, 11, 14, 16, e 19	20 21	
13	14	15	16	17	18	19	Maschi	Femm.	Totale	
552	38	253	72	715	....	....	51 078	2 950	54 037	1862
559	30	318	100	807	....	....	62 777	3 957	66 734	1863
436	44	402	135	1 017	....	....	50 570	3 223	53 793	1864
419	50	759	139	1 307	....	....	53 806	2 947	56 753	1865
477	54	905	193	1 029	....	....	62 278	3 500	65 778	1866
632	64	1 282	277	2 235	....	....	61 815	3 633	65 448	1867
660	59	1 596	316	2 631	....	....	65 104	3 952	69 056	1868
630	65	1 968	362	3 035	....	....	63 900	3 792	67 701	1869
640	62	1 977	390	3 069	....	....	63 180	3 587	66 767	1870
715	75	2 365	415	3 570	....	....	72 198	3 808	76 066	1871
821	75	2 535	455	3 886	....	....	72 085	4 251	76 336	1872
801	75	2 841	593	4 310	....	....	70 951	4 627	75 578	1873
906	50	3 371	808	5 135	....	....	73 717	5 076	78 793	1874
751	116	3 445	935	5 247	....	....	73 263	5 098	78 361	1875
723	109	3 508	1 000	5 340	3 993	18	68 953	4 436	73 389	1876
946	120	3 508	1 130	5 704	3 752	13	73 384	5 007	78 391	1877
940	107	3 469	1 311	5 827	3 128	5	70 291	4 089	75 280	1878
947	73	3 200	1 386	5 606	2 581	9	75 234	5 558	80 792	1879

(3) La diminuzione di circa 5000 detenuti, in confronto all'anno precedente, proviene dall'applicazione della legge del 30 giugno 1876 sulla libertà provvisoria, e dall'amnistia del 2 ottobre dello stesso anno.

(4) La diminuzione di oltre 3000 detenuti, in confronto all'anno precedente, fu la naturale conseguenza della Sovrana amnistia del 17 gennaio, proclamata in occasione dell'assunzione al trono di S. M. Re Umberto I.

(5) Per l'anno 1862 si ha il totale degli individui nelle carceri giudiziarie (35 780 maschi e 2505 femmine) senza distinzione di giudicabili, condannati, transitanti, ecc.

**CARCERI**  
*Nozioni varie*

TAV. II.

Anni	Entrati nel corso dell'anno dallo stato di libertà			Media giornaliera dei detenuti	Giornate consumate dai detenuti	Giornate di malattia		
	Maschi	Femmine	Totale	Totale Mas. e Fem.	Totale Maschi e Fem.	Maschi	Femmine	Totale
1870	149 952	24 560	174 512	40 556	14 802 909	....	....	870 793
1871	172 609	26 753	199 362	44 749	16 333 563	....	....	847 660
1872	165 866	28 242	194 108	46 161	16 894 865	....	....	875 670
1873	159 834	30 544	190 378	43 298	15 803 676	714 024	103 450	817 474
1874	174 587	33 260	207 847	43 944	16 039 477	641 193	109 290	750 483
1875	171 976	34 466	206 442	42 798	15 621 884	640 283	116 086	756 369
1876	164 819	33 050	197 869	39 697	14 520 097	588 614	116 729	705 343
1877	161 353	33 186	194 539	35 965	13 127 152	525 769	115 896	641 665
1878	151 509	30 425	181 934	32 763	11 958 337	466 191	107 020	573 211
1879	196 590	39 030	235 620	33 536	14 065 783	529 177	125 253	654 430

*Provincie di domicilio dei detenuti*

Anni	Lombardo- Venete (1)		Antiche continentali (2)		Toscane (3)		Parmensi e Modenesi (4)		Romane (5)		Napoleoniche (6)	
	Maschi	Fem.	Maschi	Fem.	Maschi	Fem.	Maschi	Fem.	Maschi	Fem.	Maschi	Fem.
1870	4 536	314	2 959	183	1 597	93	916	86	4 088	197	16 759	1 249
1871	4 861	305	3 201	179	1 922	101	1 203	67	6 905	326	18 838	1 337
1872	4 858	413	3 288	204	1 703	100	1 261	67	6 449	401	17 902	1 374
1873	4 502	396	3 004	181	1 710	87	1 129	70	6 203	441	17 296	1 525
1874	4 425	329	2 928	190	1 898	91	1 150	56	6 535	639	17 171	1 591
1875	4 267	275	2 777	149	1 692	88	1 019	44	6 249	358	17 914	1 584
1876	4 456	220	2 442	138	1 479	73	833	60	4 749	302	12 214	1 073
1877	4 022	300	2 708	160	1 603	86	838	47	5 370	326	13 716	1 283
1878	3 738	258	2 853	136	1 790	90	723	40	5 088	332	12 096	1 161
1879	4 400	316	2 986	224	1 768	112	811	44	5 802	391	14 972	1 359

(1) Provincie di Bergamo, Brescia, Como, Cremona, Mantova, Milano, Pavia, Sondrio, Belluno, Padova, Rovigo, Treviso, Udine, Venezia, Verona e Vicenza.

(2) Provincie di Alessandria, Cuneo, Novara, Torino, Genova e Porto Maurizio.

(3) Provincie di Arezzo, Firenze, Grosseto, Livorno, Lucca, Pisa e Siena.

(4) Provincie di Massa, Modena, Parma, Piacenza, Reggio Emilia.

**GIUDIZIARIE.**

*intorno ai detenuti.*

Anni	Morti						Evafi				Istruzione			
	Per cause ordinarie (nelle carceri giudiziarie)		Suicidi (nelle carceri)		Giustificati		Evafi		Riuperati		Numero dei detenuti che frequentarono le scuole elementari ammesse alle carceri			
	Maschi	Fem.	Maschi	Fem.	Maschi	Fem.	Maschi	Fem.	Maschi	Fem.	Maschi	Fem.	Totale	
1 133	40	...	...	...	1	...	91	2	98	...	3 776	95	3 871	1870
1 160	49	3	...	...	3	...	193	...	144	...	5 533	186	5 719	1871
1 179	57	9	...	...	2	...	130	2	72	1	6 849	148	6 997	1872
1 123	68	8	...	...	5	...	116	5	68	1	9 279	203	9 482	1873
1 064	67	4	...	...	4	...	170	2	139	3	11 928	242	12 170	1874
979	73	8	...	...	7	...	113	5	45	4	12 415	253	12 668	1875
829	52	5	...	...	...	...	104	2	80	1	12 593	252	12 845	1876
647	37	8	...	...	...	...	89	2	66	4	11 899	250	12 149	1877
628	43	8	2	...	...	...	119	3	83	3	11 839	231	12 070	1878
700	62	11	1	...	...	...	80	1	52	4	11 766	263	12 020	1879

*Contabilità*

Anni	Siciliane e Sarde (1)		Totale		Giornate pagate	Spese totali annue	Proventi	Costo medio individuale giornaliero	
	Maschi	Fem.	Maschi	Fem.				al lordo delle entrate	al netto
	6 535	423	37 390	2 545	14 802 909	9 417 834 42	70 153 65	0.63.6	0.63.1
6 733	399	43 663	2 714	16 402 262	9 811 489 92	193 305 03	0.59.8	0.53.6	1871
6 388	395	41 849	2 954	16 688 548	10 040 839 75	213 575 99	0.60.2	0.58.9	1872
6 416	426	40 260	3 126	15 498 068	9 782 795 15	261 420 18	0.63.1	0.61.4	1873
7 255	507	41 342	3 406	15 892 915	10 127 691 48	274 132 92	0.63.7	0.62.0	1874
6 316	470	40 234	2 968	15 439 416	9 801 219 31	289 751 38	0.63.5	0.61.6	1875
5 943	384	31 116	2 250	14 354 981	9 119 182 97	296 155 23	0.63.5	0.61.5	1876
7 152	521	35 409	2 723	13 161 164	8 340 899 02	292 845 37	0.63.4	0.61.2	1877
7 401	551	33 689	2 568	12 011 427	8 050 459 38	258 050 68	0.67.0	0.64.9	1878
7 857	557	38 596	3 003	14 117 309	9 678 525 72	282 159 86	0.68.6	0.66.6	1879

(5) Provincie di Ancona, Ascoli, Bologna, Ferrara, Forlì, Macerata, Perugia, Pesaro, Ravenna e Roma.

(6) Provincie di Aquila, Avellino, Bari, Benevento, Campobasso, Caserta, Catanzaro, Chieti, Cosenza, Foggia, Lecce, Napoli, Potenza, Reggio-Calabria, Salerno e Teramo.

(7) Provincie di Cagliari, Caltanissetta, Catania, Girgenti, Messina, Palermo, Sassari, Siracusa e Trapani.

## STABILIMENTI PENALI. —

TAV. III.

Anni	Detenuti nuovi entrati nell'anno			Media giornaliera dei detenuti			Giornate consumate dai detenuti		
	Bagni		Cafe di pena	Bagni		Cafe di pena	Bagni		Cafe di pena
	Maschi	Maschi	Fem.	Maschi	Maschi	Femm.	Maschi	Maschi	Femm.
	1870 . . . .	1 392	3 341	187	13 663	9 103	586	4 987 019	3 324 404
1871 . . . .	1 259	4 012	212	14 667	9 912	650	5 353 425	3 617 711	237 145
1872 . . . .	1 530	4 154	305	15 632	10 781	766	5 721 145	3 923 318	264 040
1873 . . . .	1 378	3 578	267	15 939	11 302	831	5 818 733	4 125 552	303 293
1874 . . . .	1 738	4 137	257	16 072	11 879	820	5 866 227	4 335 931	297 205
1875 . . . .	1 869	3 795	355	16 411	12 033	962	5 964 413	4 391 801	351 153
1876 . . . .	1 733	4 002	302	16 929	12 327	1 056	6 196 088	4 511 538	386 413
1877 . . . .	1 290	3 733	277	17 194	12 465	1 043	6 275 736	4 549 062	380 606
1878 . . . .	1 484	4 599	283	17 207	11 365	944	6 280 561	4 148 075	344 382
1879 . . . .	1 723	3 632	283	17 441	12 336	1 058	6 366 106	4 502 470	386 117

Anni	(Segue) Morti				Evasioni				Grazie (1)				
	Cafe di pena				Bagni		Cafe di pena		Bagni		Cafe di pena		
	Cause accid.		Suicidi		Evafi	Ricu-perati	Evafi	Ricu-perati	Maschi	Masch.	Femm.		
	Mas.	Fem.	Mas.	Fem.	Mas.	Mas.	Mas.	Fem.	Mas.	Masch.	Femm.		
1870 . . . .	12	1	3	...	11	11	2	...	(2)	...	282	369	36
1871 . . . .	5	...	5	...	13	7	4	...	...	...	436	432	23
1872 . . . .	8	...	5	...	33	30	3	...	...	...	426	353	33
1873 . . . .	4	...	6	...	13	10	6	...	5	...	417	316	23
1874 . . . .	7	...	4	...	23	21	1	...	2	...	477	318	31
1875 . . . .	5	1	6	1	8	7	...	...	...	...	392	273	29
1876 . . . .	6	1	1	...	18	15	1	...	...	...	321	333	21
1877 . . . .	7	...	2	...	8	9	3	...	4	...	252	407	28
1878 . . . .	4	...	...	...	5	3	3	...	2	...	(3) 1032	(3) 4518	(3) 250
1879 . . . .	10	...	1	...	18	17	1	...	1	...	(3) 811	(3) 2623	(3) 139

(1) Usciti in ogni anno in seguito a grazia ricevuta durante l'espiazione della pena.

(2) Manca la notizia.

## Nozioni varie sui detenuti.

Anni	Giornate di malattia			Malattie mentali (N. di coloro che si ammalarono nell'anno)			Morti				
	Bagni		Cafe di pena	Bagni		Cafe di pena	Bagni			Cafe di pena	
	Cause naturali		Cause accid.	Suicidi		Cause naturali		Cause naturali			
	Maschi	Maschi	Femm.	Maschi	Maschi	Fem.	Maschi	Maschi	Maschi	Maschi	Fem.
178 379	197 377	14 947	13	29	...	360	18	1	463	20	1870
175 224	220 981 <sup>3/4</sup>	18 324	14	33	1	407	8	4	513	23	1871
208 333	223 811	19 240	21	43	...	498	13	2	615	21	1872
218 334	234 715	25 122	23	42	...	496	9	...	541	18	1873
218 765	228 457	25 059	20	36	4	566	16	2	501	21	1874
255 980	231 198	23 481	18	38	1	592	10	3	514	35	1875
318 601	230 279	29 479	15	54	1	576	11	1	534	41	1876
333 934	230 078	31 724	17	38	3	517	10	1	538	66	1877
349 860	213 593	32 067	21	51	2	471	15	2	413	50	1878
371 460	223 989	39 046	28	50	...	557	9	1	514	49	1879

Anni	Istruzione									
	Bagni			Cafe di pena						
	Biblioteche		Scuole	per maschi				per femmine		
	Vol. posseduti	Vol. dati in lettura	Detenuti che le frequentano	Biblioteche		Scuole	Biblioteche		Scuole	Detenuti che le frequentano
Vol. posseduti	Vol. dati in lettura	Detenuti che le frequentano	Vol. posseduti	Vol. dati in lettura	Detenuti che le frequentano	Vol. posseduti	Vol. dati in lettura	Detenuti che le frequentano		
...	...	1 518	...	...	3 905	...	...	318	1870	
1 110	718	1 463	11 621	11 611	4 390	693	328	348	1871	
2 187	4 962	1 332	13 298	31 118	5 486	735	439	405	1872	
3 275	12 445	2 488	15 044	33 384	6 415	779	393	459	1873	
3 568	16 118	2 983	14 404	37 143	7 105	785	505	421	1874	
3 603	15 621	3 090	15 231	36 000	7 243	692	583	499	1875	
3 837	18 261	2 563	14 967	34 942	7 225	806	728	536	1876	
3 683	11 708	2 799	14 907	27 386	7 320	709	695	645	1877	
4 959	12 296	2 967	15 169	25 250	7 522	644	761	717	1878	
4 776	12 823	3 142	14 595	27 883	6 473	621	654	535	1879	

(3) Il grande aumento di questa cifra è conseguenza della Sovrana amnistia del 19 gennaio 1878.

## STABILIMEN

Nozioni sui detenuti presenti nei luoghi

TAV. IV.

Anni	Province de											
	Lombardo-Venete			Antiche continentali			Toscane			Parmensi e Modenesi		
	Bagni		Cafe di pena	Bagni		Cafe di pena	Bagni		Cafe di pena	Bagni		Cafe di pena
	Maschi	Maschi	Fem.	Mas.	Mas.	Fem.	Mas.	Mas.	Fem.	Mas.	Mas.	Fem.
1870. . . . .	617	2 050	91	851	939	58	57	874	34	327	315	19
1871. . . . .	768	1 780	97	865	882	58	53	887	32	333	328	18
1872. . . . .	858	1 747	103	867	894	54	47	927	36	326	315	16
1873. . . . .	878	1 675	120	886	895	77	48	879	44	322	292	15
1874. . . . .	889	1 623	122	861	859	61	45	813	28	335	300	12
1875. . . . .	942	1 638	137	887	809	64	45	799	48	368	297	25
1876. . . . .	991	1 663	117	884	768	56	46	834	45	368	341	24
1877. . . . .	1 014	1 779	101	860	802	39	46	929	43	357	404	23
1878. . . . .	1 039	1 628	103	863	767	39	43	946	44	360	364	19
1879. . . . .	1 085	1 688	107	847	893	45	42	990	51	352	390	26

Anni	Popolazione									
	Urbana			Rurale			Fino a 20 anni			Fino
	Bagni		Cafe di pena	Bagni		Cafe di pena	Bagni		Cafe di pena	Bagni
	Maschi	Maschi	Fem.	Maschi	Maschi	Fem.	Maschi	Maschi	Fem.	Maschi
1870. . . . .	4 436	3 753	215	9 474	5 510	375	99	507	15	3 925
1871. . . . .	5 336	4 541	255	9 973	5 605	409	118	573	20	3 701
1872. . . . .	5 948	4 948	303	9 865	6 119	464	152	495	16	3 710
1873. . . . .	6 087	5 029	346	9 772	6 161	487	99	492	20	4 053
1874. . . . .	6 286	5 366	321	9 838	6 608	491	44	527	35	3 672
1875. . . . .	6 572	5 694	411	10 126	6 441	608	29	529	32	3 507
1876. . . . .	6 872	5 747	400	10 325	6 669	659	105	523	31	4 554
1877. . . . .	6 933	5 627	393	10 387	6 822	628	130	502	29	4 695
1878. . . . .	7 199	5 386	389	10 061	6 419	609	120	624	17	4 109
1879. . . . .	7 378	5 474	424	10 198	6 860	663	112	577	13	4 494

## TI PENALI.

di pena al 31 dicembre di ciascun anno.

Anni	nascita dei detenuti														
	Romane			Napoletane			Siciliane e Sarde			Stranieri			Totale		
	Bagni		Cafe di pena	Bagni		Cafe di pena	Bagni		Cafe di pena	Bagni		Cafe di pena	Bagni		Cafe di pena
	Maschi	Mas.	F.	Maschi	Mas.	F.	Maschi	Mas.	F.	M.	M.	F.	Maschi	Mas.	Fem.
1 892	1 043	34	7 396	2 757	278	2 695	1 192	70	75	93	6	13 910	9 263	590	1870
2 997	1 680	92	7 408	3 026	300	2 860	1 505	60	25	58	7	15 309	10 146	664	1871
3 043	1 677	104	7 696	3 616	327	2 954	1 801	121	22	60	6	15 813	11 067	767	1872
3 052	1 676	93	7 614	3 898	329	3 041	8 827	145	18	48	10	15 859	11 190	833	1873
3 125	1 687	88	7 652	4 536	352	3 197	2 110	139	20	46	10	16 124	11 974	812	1874
3 264	1 740	132	7 871	4 518	448	3 304	2 291	155	17	43	10	16 698	12 135	1 019	1875
3 242	1 711	133	8 250	4 830	514	3 397	2 233	159	19	36	11	17 197	12 416	1 059	1876
3 320	1 671	128	8 257	4 706	522	3 447	2 118	153	19	40	12	17 320	12 449	1 021	1877
3 367	1 599	135	7 851	4 478	477	3 718	1 984	171	19	39	10	17 260	11 805	998	1878
3 449	1 538	137	7 864	4 601	517	3 919	2 190	195	18	44	9	17 576	12 334	1 087	1879

Anni	Età														
	a 30 anni		Fino a 40 anni			Fino a 50 anni			Fino a 60 anni			Oltre 60 anni			
	Cafe di pena		Bagni		Cafe di pena		Bagni		Cafe di pena		Bagni		Cafe di pena		
	Maschi	Fem.	Maschi	Maschi	Fem.	Maschi	Maschi	Fem.	Maschi	Mas.	F.	Maschi	Mas.	F.	
3 697	163	5 539	2 727	182	2 939	1 527	151	1 045	584	61	365	221	18	1870	
4 306	204	5 918	2 839	208	3 551	1 549	138	1 456	634	68	565	245	26	1871	
4 822	201	6 103	3 153	253	3 824	1 628	164	1 483	694	95	541	275	38	1872	
4 792	228	5 927	3 225	250	3 888	1 612	204	1 389	772	88	503	297	43	1873	
5 163	209	6 277	3 494	280	4 140	1 611	173	1 447	873	80	544	306	35	1874	
4 864	272	6 356	3 653	324	4 429	1 833	232	1 692	937	107	685	319	52	1875	
5 123	291	6 192	3 564	324	4 156	1 857	248	1 697	970	127	693	379	38	1876	
5 180	284	6 092	3 722	339	3 964	1 837	207	1 796	878	114	643	330	48	1877	
4 840	265	6 477	3 440	361	4 064	1 676	203	1 782	901	108	708	324	44	1878	
5 082	321	6 716	3 505	367	3 962	1 837	225	1 611	991	120	681	342	41	1879	

## STABILIMEN

## Nozioni sui detenuti presenti nei luoghi

Segue Tav. IV.

Anni	Categorie dei reati per i quali furono condannati											
	Contro l'ordine pubblico			Contro il buon costume			Contro le persone			Contro le proprietà		
	Bagni		Cafe di pena	Bagni		Cafe di pena	Bagni		Cafe di pena	Bagni		Cafe di pena
	Maschi	Maschi	Fem.	Maschi	Maschi	Fem.	Maschi	Maschi	Fem.	Maschi	Maschi	Fem.
1870	1 142	566	53	121	307	25	4 623	2 752	276	3 860	4 357	218
1871	1 137	608	49	122	284	29	5 170	3 296	305	3 941	4 676	255
1872	1 049	619	45	98	303	39	5 716	3 886	370	4 195	4 884	272
1873	1 007	624	44	87	285	51	5 887	3 869	424	4 046	4 934	270
1874	902	594	46	90	292	37	6 276	4 288	455	4 005	5 197	231
1875	827	567	53	98	305	55	6 784	4 328	553	4 000	5 243	309
1876	779	522	47	105	324	48	7 259	4 478	602	3 958	5 358	306
1877	649	506	44	96	336	39	7 483	4 533	640	3 473	5 275	245
1878	620	504	42	93	334	32	7 645	4 371	647	3 377	4 852	225
1879	590	569	42	111	348	38	7 989	4509	692	3 388	5 068	261

Anni	Durata delle pene inflitte														
	Fino a 1 anno		Fino a 3 anni		Fino a 5 anni		Fino a 10 anni		Fino a 15 anni		Fino a 20 anni				
	Cafe di pena		Cafe di pena		Cafe di pena		Bagni		Cafe di pena		Bagni		Cafe di pena		
	M.	F.	Maschi	F.	Maschi	F.	Mas.	Maschi	F.	Mas.	Mas.	F.	Mas.	Mas.	F.
1870	29	13	2 443	145	2 093	108	2 129	3 863	150	3 190	422	59	3 743	262	57
1871	23	9	2 679	160	2 469	114	2 328	4 386	180	3 479	338	68	4 183	124	62
1872	14	1	2 439	184	2 895	139	2 302	5 130	212	3 713	349	66	4 453	113	65
1873	7	12	2 279	199	2 919	138	2 238	5 374	236	3 750	363	72	4 484	106	65
1874	5	9	2 507	169	2 987	129	2 248	5 828	251	3 815	392	70	4 579	109	68
1875	11	15	2 389	221	3 067	177	2 312	6 002	325	3 995	403	78	4 716	106	77
1876	20	4	2 341	209	3 051	183	2 405	6 360	350	4 176	413	89	4 787	101	88
1877	16	1	2 259	150	2 990	164	2 410	6 486	364	4 207	410	101	4 792	119	98
1878	5	4	1 848	107	2 675	153	2 165	6 567	380	4 093	404	99	4 830	117	94
1879	4	2	2 244	155	2 778	167	2 175	6 562	392	4 217	409	98	4 817	126	100

(1) Questi giudicabili sono ricoverati nella Sezione maniaci della Casa per cronici di Aversa. — È dal luglio 1876 che si è aperta questa Sezione la quale può considerarsi come un avvio all'attuazione dei manicomi criminali.

## TI PENALI.

## di pena al 31 dicembre di ciascun anno.

Anni	Pene che espiavano																
	'Reati comprendenti più d'una di dette categorie			Giudicabili (1)		Lavori forzati		Reclusione		Relegazione		Carcere		Pre-sidi (2)		Giudicabili (1)	
	Bagni		Cafe di pena	Cafe di pena		Bagni		Cafe di pena	Cafe di pena		Cafe di pena		Maschi		F.	Cafe di pena	
	Maschi	Maschi	Fem.	Maschi	Maschi	M.	F.	Maschi	F.	Maschi	F.	Maschi	F.	Maschi	F.	Maschi	Maschi
1870	4 164	1 281	18	...	15 910	89	199	6 329	241	685	14	2 053	136	107	...	1870	
1871	4 939	1 282	26	...	15 309	61	224	7 010	297	695	18	2 295	125	87	...	1871	
1872	4 755	1 375	41	...	15 813	84	247	7 779	326	895	21	2 248	173	61	...	1872	
1873	4 832	1 478	44	...	15 859	99	267	7 909	317	870	29	2 257	220	55	...	1873	
1874	4 851	1 603	43	...	16 124	92	288	8 163	303	1 093	31	2 576	190	50	...	1874	
1875	4 989	1 692	49	...	16 698	95	334	7 867	380	1 589	38	2 543	267	41	...	1875	
1876	5 096	1 731	56	3	17 197	82	373	8 691	405	1 138	42	2 470	239	32	3	1876	
1877	5 619	1 794	53	5	17 320	97	396	8 812	406	1 035	38	2 478	181	22	5	1877	
1878	5 525	1 734	52	10	17 260	116	414	8 587	413	946	31	2 127	140	19	10	1878	
1879	5 498	1 823	54	17	17 576	136	436	8 762	440	996	38	2 410	173	13	17	1879	

Anni	Durata delle pene inflitte															
	Oltre 20 anni		A vita		Giudicabili (1)		Condannati una volta		Recidivi		Giudicabili (1)					
	Cafe di pena		Cafe di pena		Cafe di pena		Bagni		Cafe di pena		Bagni		Cafe di pena			
	Maschi	M.	F.	Maschi	M.	F.	Mas.	Maschi	Maschi	Fem.	Maschi	Maschi	Fem.	Mas.		
1870	2 058	65	9	2 810	86	49	...	13 215	6 286	529	695	2 977	61	...	1870	
1871	2 257	64	10	3 062	63	61	...	13 813	7 116	606	1 496	3 030	58	...	1871	
1872	2 203	59	28	3 142	68	74	...	14 632	7 886	693	1 181	3 181	74	...	1872	
1873	2 174	67	29	3 213	75	82	...	14 514	8 032	743	1 345	3 158	90	...	1873	
1874	2 126	71	30	3 356	75	86	...	14 715	8 775	731	1 409	3 199	81	...	1874	
1875	2 108	69	30	3 567	88	96	...	15 002	8 787	917	1 696	3 348	102	...	1875	
1876	2 097	62	27	3 732	85	109	3	15 345	8 810	973	1 852	3 603	86	3	1876	
1877	2 027	70	26	3 884	94	117	5	15 272	8 866	949	2 048	3 578	72	5	1877	
1878	2 002	79	47	4 170	100	114	10	14 947	8 205	927	2 313	3 590	71	10	1878	
1879	1 930	82	21	4 437	112	152	17	15 031	8 358	1 011	2 545	3 959	76	17	1879	

(2) Pena stabilita dal Codice penale napoletano. — I pochi rimasti al 31 dicembre 1879 sono detenuti nella sezione Cafe di pena degli stabilimenti carcerari di Ponza.

## STABILIMENTI PENALI.

Tav. V.

Anni	Detenuti occupati											
	Agricoltori ed altri lavoratori all'aperto campagna			Lavoranti alle saline		Curatori ed altri lavoratori all'aperto		Falegnami		Fabbri-ferrai e fonditori		Anni
	Bagni		Cafe di pena	Bagni	Cafe di pena	Bagni	Cafe di pena	Bagni	Cafe di pena	Bagni	Cafe di pena	
	Maschi	Mas.	F.	Maschi	Mas.	Maschi	Mas.	Maschi	Mas.	Maschi	Mas.	
1870	...	...	...	...	...	...	...	...	...	...	...	
1871	421	304	7	280	...	2 003	139	226	481	129	334	...
1872	322	401	5	200	...	1 456	135	292	546	173	366	...
1873	596	618	5	366	...	1 263	139	227	601	258	424	...
1874	402	575	4	498	...	1 356	236	211	687	318	427	...
1875	762	745	...	477	...	1 489	239	309	643	357	390	...
1876	1 474	890	...	649	...	2 099	203	312	683	674	410	...
1877	657	958	...	910	...	1 163	193	333	773	178	473	...
1878	711	833	...	838	...	857	176	308	663	232	464	...
1879	1 011	780	...	893	...	1 228	239	308	730	141	410	...

(Segue) Detenuti occupati in qualche

Anni	Lavorazioni di panieri e stuoie									Arti e mestieri diversi			Servizi domestici			Anni
	Bagni		Cafe di pena		Bagni	Cafe di pena		Bagni	Cafe di pena		Bagni	Cafe di pena				
	Maschi	Maschi	Femm.	Maschi	Maschi	Femm.	Maschi	Maschi	Femm.	Maschi	Maschi	Femm.				
	1870	...	...	...	...	...	...	...	...	...	...	...	...	...		
1871	310	274	...	602	270	118	1 357	1 092	103	...	...	...	...			
1872	3	359	...	773	419	182	1 225	1 147	94	...	...	...	...			
1873	557	557	8	62	539	110	1 212	1 186	98	...	...	...	...			
1874	552	736	...	79	606	134	1 233	1 111	97	...	...	...	...			
1875	547	852	86	318	494	254	1 247	1 069	129	...	...	...	...			
1876	648	1 118	88	481	438	266	1 256	1 051	85	...	...	...	...			
1877	454	966	60	470	394	284	1 283	1 163	75	...	...	...	...			
1878	528	1 079	53	748	424	271	1 255	1 128	79	...	...	...	...			
1879	510	1 148	75	733	580	279	1 331	1 218	86	...	...	...	...			

— Condizioni del lavoro dei detenuti

in qualche mestiere

Anni	in qualche mestiere											Anni	
	Calzolai		Tipografi, litografi e cartolai		Lanificio		Lavorazioni di canapa, cotone, seta, ecc.			Sarti, cucitrici e ricamatrici			
	Bagni	Cafe di pena	Bagni	Cafe di pena	Bagni	Cafe di pena	Bagni	Cafe di pena		Bagni	Cafe di pena		
	Maschi	Maschi	Mas.	Mas.	Maschi	Mas.	Maschi	Maschi	Fem.	Maschi	Maschi		Fem.
...	...	...	...	...	...	...	...	...	...	...	...	...	1870
693	745	12	211	...	166	2 724	3 414	288	287	379	120	1871	
590	899	9	218	...	232	1 795	3 684	217	314	398	191	1872	
563	975	18	118	300	223	1 265	3 205	210	567	437	317	1873	
524	1 004	11	121	250	253	1 483	3 233	164	537	546	324	1874	
769	1 130	16	210	251	237	1 350	3 386	248	400	478	238	1875	
894	1 130	19	197	194	261	2 102	3 633	268	493	548	303	1876	
846	1 160	10	188	176	250	1 302	3 458	211	437	514	319	1877	
820	1 079	7	165	97	244	1 005	3 412	193	489	599	328	1878	
557	1 148	24	98	128	290	1 204	3 589	202	429	654	393	1879	

mestiere

Anni	Totale lavoratori			Numero complessivo delle giornate di lavoro fatte nell'anno			'Detenuti senza lavoro			Anni
	Bagni		Cafe di pena	Bagni	Cafe di pena		Bagni	Cafe di pena		
	Maschi	Maschi	Femmine	Maschi	Maschi	Femmine	Maschi	Maschi	Fem.	
	...	...	...	...	2 236 570	160 701	...	...	...	
9 041	7 909	636	2 257 103	2 329 590 <sup>1/2</sup>	172 181	6 265	2 237	28	1871	
7 152	8 804	689	2 013 948	2 545 893	192 569	8 661	2 263	78	1872	
7 254	9 024	748	2 049 537	2 690 633	216 025	8 605	2 166	85	1873	
7 454	9 555	723	2 146 562	2 914 967	211 301	8 670	2 419	89	1874	
8 292	9 873	955	2 155 017	2 905 718	249 966	8 406	2 262	64	1875	
11 295	10 532	1 010	2 211 287	2 975 504	276 237	5 902	1 854	49	1876	
8 219	10 490	949	2 059 534	2 921 044	273 958	9 101	1 959	72	1877	
7 895	10 298	924	1 991 703	2 718 010	251 101	9 365	1 537	74	1878	
8 407	10 884	1 035	1 984 779	2 931 962	275 783	9 079	1 450	52	1879	



## STABILIMEN

## Risultato economico

TAV. VI.

Anni	Bagni (1)						Casse di pena	
	Attivo (Capitali al 31 dicembre, incassi e crediti)	Passivo (Capitali al 10 gennaio, spese e debiti)	Utile	Quota proporz. dell'utile		Attivo (Capitali al 31 dicembre, incassi e crediti)	Passivo (Capitale al 10 gennaio, spese e debiti)	
				Sulle giornate di lavoro	Sulle giornate di presenza			
1870	....	....	....	....	....	2 399 073 42	1 871 567 87	
1871	....	....	....	....	....	2 206 439 23	1 670 952 30	
1872	....	....	....	....	....	2 478 653 07	1 785 581 60	
1873	....	....	....	....	....	2 476 673 37	1 706 986 85	
1874	1 885 992 96	1 201 995 94	683 997 02	0.38	0.12	2 892 410 75	2 061 654 28	
1875	1 733 450 98	1 107 927 37	625 523 61	0.36	0.10	3 073 428 87	2 215 381 28	
1876	1 402 187 20	731 226 61	670 960 59	0.39	0.11	3 504 800 63	2 523 443 76	
1877	1 723 566 03	1 026 440 50	697 125 53	0.30	0.11	3 307 258 93	2 426 537 63	
1878	1 863 711 27	1 261 125 60	602 585 67	0.36	0.10	3 706 341 09	2 795 348 43	
1879	1 844 924 20	1 197 845 83	647 078 37	0.39	0.10	4 243 733 14	3 240 404 05	

## Costo effettivo dei condannati

TAV. VII.

Anni	Bagni (1)			Casse di pena rette ad economia o con parziali				
	Costo del mantenimento dei detenuti		Costo medio giorna- liero indivi- duale	Maschili			Costo del delle	
	Costo del mantenimento dei detenuti			Costo del mantenimento dei detenuti		Costo medio giorna- liero indivi- duale		
	Al lordo dell'utile dato dal lavoro	Al netto		Al lordo dell'utile dato dal lavoro	Al netto			Al lordo dell'utile dato dal lavoro
1870	....	....	....	1 812 340 48	1 612 661 41	0.77	145 513 21	
1871	....	2 762 527 24	0.55	1 968 424 06	1 677 273 22	0.71	185 711 05	
1872	....	2 869 263 17	0.50	2 167 207 40	1 740 930 81	0.68	158 005 97	
1873	....	2 918 995 17	0.50	2 411 846 37	1 966 031 97	0.75	163 911 89	
1874	3 613 851 93	2 929 854 91	0.50	2 782 272 67	2 331 604 88	0.74	153 460 60	
1875	3 963 526 48	3 338 002 87	0.56	2 796 948 37	2 186 171 04	0.69	143 146 05	
1876	4 099 865 33	3 428 904 74	0.55	2 783 967 77	2 049 011 04	0.62	158 760 84	
1877	4 140 553 08	3 443 427 55	0.55	2 699 669 93	2 089 932 19	0.64	155 850 63	
1878	4 148 538 74	3 545 953 07	0.56	2 612 839 96	1 957 798 68	0.65	141 554 10	
1879	4 199 038 99	3 551 960 62	0.56	2 952 515 43	2 167 894 86	0.62	156 047 12	

(1) Il metodo di contabilità ottenuto nei Bagni penali prima dell'anno 1874, non si presta a tradursi nella

## TI PENALI.

## delle lavorazioni.

Anni	per uomini			Casse di pena per donne				
	Utile	Quota proporz. dell'utile		Attivo (Capitali al 31 dicembre, incassi e crediti)	Passivo (Capitali al 10 gennaio, spese e debiti)	Utile	Quota proporz. dell'utile	
		Sulle giornate di lavoro	Sulle giornate di presenza				Sulle giornate di lavoro	Sulle giornate di presenza
1870	437 505 55	0.23	0.13	76 745 01	50 716 03	26 028 98	0.24	0.15
1871	535 486 93	0.28	0.14	81 314 44	49 885 99	31 428 45	0.26	0.16
1872	693 071 47	0.33	0.18	83 046 63	54 300 63	28 746 00	0.24	0.15
1873	769 686 52	0.34	0.19	77 424 51	61 218 59	16 205 92	0.15	0.09
1874	830 756 47	0.33	0.19	80 193 47	63 282 91	16 910 56	0.16	0.09
1875	860 047 59	0.34	0.20	71 576 34	53 038 06	18 538 28	0.18	0.10
1876	981 356 87	0.38	0.21	115 672 29	86 477 72	29 194 57	0.24	0.14
1877	880 721 30	0.33	0.19	144 326 18	110 896 31	33 429 87	0.26	0.16
1878	910 992 66	0.36	0.22	154 250 84	123 331 13	30 919 71	0.26	0.17
1879	1 003 329 09	0.37	0.22	227 223 00	180 264 00	46 959 00	0.37	0.22

## nei Bagni e Casse di pena.

Anni	appalti		Casse di pena rette in appalto generale					
	Femminili		Maschili			Femminili		
	mantenimento detenute	Costo medio giorna- liero indivi- duale	Costo del mantenimento dei detenuti		Costo medio giorna- liero indivi- duale	Costo del mantenimento delle detenute		
			Al lordo dell'utile dato dal lavoro	Al netto		Al lordo dell'utile dato dal lavoro	Al netto	
1870	119 484 23	0.69	999 595 51	761 769 03	0.61	41 418 10	41 418 10	1.02
1871	154 282 60	0.77	1 011 948 49	767 612 40	0.61	38 312 52	38 312 52	1.01
1872	129 259 97	0.60	1 103 776 26	836 981 38	0.61	65 148 28	65 148 28	0.86
1873	147 705 97	0.78	1 256 926 82	933 054 70	0.63	93 011 32	93 011 32	0.82
1874	136 550 04	0.73	1 124 462 02	844 373 34	0.64	90 984 16	90 984 16	0.82
1875	124 607 77	0.60	1 132 619 09	883 348 83	0.71	138 710 48	138 710 48	0.81
1876	129 566 27	0.63	1 129 762 80	883 362 66	0.71	146 632 00	146 632 00	0.80
1877	122 420 76	0.50	1 181 854 01	910 870 45	0.70	139 073 60	139 073 60	0.80
1878	110 634 39	0.59	1 044 218 44	788 267 06	0.69	127 697 70	127 697 70	0.80
1879	109 088 12	0.52	929 102 13	710 393 61	0.71	142 652 30	142 652 30	0.80

forma comune.

STABILIMEN

Condizioni morali, intellettuali, sanitarie ed economiche dei detenuti al tempo conflatate al momento della loro

TAB. VIII.

Anni	Cen											
	Bagni											
	Prima della condanna				All'uscita dello stabilimento penale				Prima della condanna			
	Buona	Me- diocre	Cattiva	Ignota	Buona	Me- diocre	Cattiva	Ignota	Buona	Me- diocre	Cattiva	Ignota
1870	236	116	35	94	396	68	17	...	939	535	648	161
1871	272	124	116	119	500	44	24	63	1 269	521	702	133
1872	314	218	119	...	576	62	13	...	1 171	574	780	30
1873	520	233	58	...	761	39	11	...	1 208	682	814	11
1874	557	154	159	...	701	154	15	...	1 127	871	855	...
1875	390	189	102	...	579	82	20	...	1 208	869	985	...
1876	294	228	119	...	592	36	13	...	1 378	841	890	...
1877	312	236	56	...	538	56	10	...	1 383	817	931	...
1878	743	189	124	...	965	70	21	...	1 847	1 326	1 449	...
1879	500	213	98	...	732	66	13	...	1 068	700	888	...

Anni	Istru																	
	Bagni																	
	All'entrata				All'uscita				All'entrata									
	Erano illetterati	Sapevano			Avevano una istruz. super.	Ignota	Erano illetterati	Sapevano			Avevano una istruz. super.	Ignota	Erano illetterati	Sapevano			Avevano una istruz. super.	Ignota
leggere	legg. scriv.	legg. scriv. e contegg.	leggere	legg. scriv.			legg. scriv. e contegg.	leggere	legg. scriv.	legg. scriv. e contegg.								
1870	314	18	48	9	5	87	348	31	84	12	6	...	1 440	95	633	83	32	...
1871	435	12	61	8	6	109	420	26	92	23	7	63	1 510	125	794	91	34	71
1872	539	28	72	9	3	...	479	50	102	17	3	...	1 607	105	736	88	19	...
1873	638	37	124	7	5	...	588	41	158	19	5	...	1 681	88	800	124	22	...
1874	705	18	136	9	2	...	554	56	211	47	2	...	1 825	103	785	117	23	...
1875	533	16	112	16	4	...	414	34	151	78	4	...	1 949	152	802	126	33	...
1876	517	15	102	6	1	...	393	40	174	33	1	...	2 020	122	812	127	28	...
1877	467	15	109	12	1	...	360	38	162	43	1	...	2 067	165	776	94	29	...
1878	825	45	167	14	5	...	678	86	244	42	6	...	3 093	156	1 192	126	55	...
1879	649	51	103	4	4	...	427	183	153	44	4	...	1 678	113	751	74	55	...

TI PENALI.

della loro uscita per fine di pena e per grazia, confrontate con le condizioni entrata nei luoghi di pena.

Anni	dotta											
	Case di pena											
	Uomini				Femmine							
	All'uscita dello stabilimento penale				Prima della condanna				All'uscita dello stabilimento penale			
Buona	Me- diocre	Cattiva	Ignota	Buona	Me- diocre	Cattiva	Ignota	Buona	Me- diocre	Cattiva	Ignota	
1 397	662	224	...	72	59	33	...	134	25	5	1870	
1 656	649	249	71	70	53	48	...	130	32	9	1871	
1 616	644	295	...	72	63	46	...	142	39	...	1872	
1 767	697	251	...	89	44	52	...	148	34	3	1873	
1 894	748	211	...	113	51	63	...	175	45	7	1874	
2 014	876	172	...	129	52	46	...	177	41	9	1875	
2 241	704	164	...	85	68	65	...	169	48	1	1876	
2 152	809	170	...	118	72	58	...	196	46	6	1877	
3 291	1 072	259	...	112	70	72	...	184	57	13	1878	
1 794	692	170	...	57	45	41	...	99	41	3	1879	

Anni	zione																
	Case di pena																
	Uomini				Femmine												
	All'uscita				All'entrata				All'uscita								
Erano illetterati	Sapevano			Avevano una istruz. super.	Ignota	Erano illetterate	Sapevano			Avevano una istruz. super.	Ignota	Erano illetterate	Sapevano			Avevano una istruz. super.	Ignota
leggere	legg. scriv.	legg. scriv. e contegg.	leggere			legg. scriv.	legg. scriv. e contegg.	leggere	legg. scriv.			legg. scriv. e contegg.					
1 056	173	734	274	46	...	128	20	16	...	...	82	41	32	9	...	1870	
1 109	208	915	272	50	71	144	13	14	...	...	87	39	32	13	...	1871	
1 139	234	892	254	36	...	154	11	15	...	1	89	40	44	7	1	1872	
1 123	236	914	401	41	...	156	6	22	1	...	108	35	26	16	...	1873	
1 022	235	971	597	28	...	187	16	23	1	...	126	24	34	43	...	1874	
1 080	303	1 002	636	41	...	184	10	32	1	...	118	40	43	26	...	1875	
1 128	304	953	687	37	...	181	11	26	...	...	111	38	37	32	...	1876	
1 106	369	1 028	595	33	...	217	6	21	4	...	124	50	31	43	...	1877	
1 742	459	1 581	779	61	...	216	7	25	6	...	120	40	38	56	...	1878	
886	280	962	484	44	...	125	8	10	...	...	65	28	22	28	...	1879	

## STABILIMEN

Condizioni morali, intellettuali, sanitarie ed economiche dei detenuti al tempo constatate al momento della loro

Segue Tav. VIII.

Anni	Salute																	
	Bagni								Cafe di pena									
	All'entrata				All'uscita				Maschi				Fem					
	All'uscita				All'entrata				All'uscita				All'entrata					
	Buona	Medioere	Cattiva	Ignota	Buona	Medioere	Cattiva	Ignota	Buona	Medioere	Cattiva	Ignota	Buona	Medioere	Cattiva	Ignota		
1870	385	8	1	87	441	32	8	2 057	173	53	..	2 022	196	65	..	117	33	14
1871	438	15	5	173	474	19	11	2 325	193	36	71	2 258	236	60	71	122	35	14
1872	626	24	1	..	580	58	13	2 207	242	106	..	2 119	318	118	..	137	35	9
1873	794	17	..	..	756	40	15	2 444	216	55	..	2 381	262	72	..	154	27	4
1874	854	16	..	..	802	50	18	2 486	277	90	..	2 499	273	81	..	183	37	7
1875	657	21	3	..	613	44	24	2 752	188	122	..	2 694	297	71	..	171	52	4
1876	600	38	3	..	561	61	19	2 837	199	73	..	2 749	254	106	..	173	36	9
1877	580	21	3	..	543	53	8	2 809	236	86	..	2 738	280	113	..	201	39	8
1878	1015	36	5	..	986	47	23	4 171	321	130	..	4 054	419	149	..	216	34	4
1879	760	46	5	..	710	83	18	2 394	214	48	..	2 273	277	106	..	99	39	5

Anni	Ammontare									
	Bagni						Cafe di			
	All'entrata	All'uscita	Avevano all'uscita				All'entrata	All'uscita		
			Fino a 20 lire	Fino a 50 lire	Fino a 100 lire	Oltre a 100 lire			(Valore complessivo)	(Valore complessivo)
1870	1 210 67	21 433 11	62	105	91	66	16 448 67	84 587 39		
1871	2 097 51	25 288 37	64	111	108	78	14 010 03	97 541 91		
1872	1 062 77	34 288 51	173	98	100	117	13 727 67	79 669 22		
1873	547 03	45 723 17	203	160	99	142	15 525 74	83 261 10		
1874	1 714 00	58 203 98	200	193	112	196	12 150 30	88 766 55		
1875	198 62	45 807 15	164	177	97	127	18 128 40	97 252 31		
1876	875 04	53 464 88	146	165	90	167	17 354 02	112 707 82		
1877	744 23	55 065 61	110	178	89	153	19 754 47	102 736 83		
1878	1 172 00	93 295 20	241	255	220	290	25 521 65	148 818 90		
1879	893 27	72 271 63	158	207	169	224	17 364 23	85 951 06		

## TI PENALI.

della loro uscita per fine di pena e per grazia, confrontate con le condizioni entrata nei luoghi di pena.

mine	Peculio																Anni		
	Bagni								Cafe di pena										
	All'entrata				All'uscita				Maschi				Femmine						
	All'uscita				All'entrata				All'uscita				All'entrata						
	Buona	Medioere	Cattiva	Avevano peculio	Non avevano peculio	Ignoto	Avevano peculio	Non avevano peculio	Ignoto	Avevano peculio	Non avevano peculio	Ignoto	Avevano peculio	Non avevano peculio	Ignoto	Avevano peculio		Non avevano peculio	Ignoto
133	29	2	19	330	132	324	157	..	1 209	1 005	69	2 137	146	..	48	116	164	..	1870
135	33	3	19	435	177	361	172	98	1 181	1 194	250	2 196	179	250	57	114	156	15	1871
142	33	6	11	640	..	488	163	..	1 231	1 324	..	2 384	171	..	69	112	170	11	1872
170	13	2	31	780	..	604	207	..	1 116	1 599	..	2 455	260	..	95	90	173	12	1873
190	30	7	21	849	..	701	169	..	1 103	1 750	..	2 708	145	..	108	119	223	4	1874
181	43	3	36	645	..	565	116	..	1 217	1 845	..	2 892	170	..	90	137	217	10	1875
188	23	7	51	590	..	568	73	..	1 278	1 831	..	2 914	195	..	103	115	217	1	1876
214	29	5	63	541	..	530	74	..	1 477	1 654	..	2 994	137	..	143	105	246	2	1877
214	33	7	65	991	..	1 006	50	..	2 061	2 561	..	4 449	173	..	125	131	251	3	1878
104	36	3	21	790	..	758	53	..	1 177	1 479	..	2 493	163	..	74	69	138	5	1879

Anni	del peculio									
	pena per uomini				Cafe di pena per donne					
	Avevano all'uscita				All'entrata	All'uscita	Avevano all'uscita			
	Fino a 20 lire	Fino a 50 lire	Fino a 100 lire	Oltre a 100 lire			(Valore complessivo)	(Valore complessivo)	Fino a 20 lire	Fino a 50 lire
951	718	316	152	856 97	4 913 96	78	60	20	6	1870
959	743	299	195	717 38	4 680 45	69	61	23	3	1871
1 195	782	273	134	540 15	5 055 45	78	67	21	4	1872
1 146	896	288	125	1 622 34	4 337 14	102	51	14	6	1873
1 233	1 019	304	152	1 278 68	7 451 87	112	75	22	14	1874
1 229	1 145	350	168	985 08	7 525 91	93	81	26	17	1875
1 104	1 176	423	211	904 39	5 690 56	117	71	25	4	1876
1 372	1 159	298	165	922 95	7 640 59	116	89	23	18	1877
2 078	1 715	431	225	1 157 11	7 747 36	110	103	30	8	1878
1 187	928	233	145	544 64	4 906 19	48	59	23	8	1879

CASE DI CUSTODIA E RI  
Nozioni varie

TAV. IX.

Anni	Minorenni rinchiusi durante l'anno								Media giornaliera				Giornate consuete							
	per sentenza o ordinanza di autorità competente				per correzione paterna				dei rinchiusi				dai rinchiusi							
	Cafe di custodia		Riformatorii		Cafe di custodia		Riformatorii		Cafe di custodia		Riformatorii		Cafe di custodia		Riformatorii					
	Maschi	Femmine	Maschi	Femmine	Maschi	Femmine	Maschi	Femmine	Maschi	Femmine	Maschi	Femmine	Maschi	Femmine	Maschi	Femmine				
1870	224	4	418	99	169	15	73	..	661	66	1 895	373	241	319	24	017	691	688	136	219
1871	379	13	641	78	188	25	27	..	719	68	2 138	402	277	088	24	942	780	442	146	777
1872	368	15	779	96	220	12	5	2	747	75	2 417	430	273	639	27	278	884	925	157	872
1873	256	9	765	165	295	23	117	13	824	75	2 663	511	301	074	27	210	971	826	186	567
1874	390	4	892	206	314	17	154	31	910	73	3 142	710	332	269	25	955	1 139	775	259	355
1875	247	17	745	221	145	13	111	11	834	119	3 418	880	303	929	43	314	1 247	609	320	780
1876	350	7	686	170	192	6	154	9	757	114	3 521	969	277	144	41	902	1 284	919	354	708
1877	368	8	780	288	246	17	113	6	956	110	3 348	1 073	348	205	40	215	1 221	946	391	506
1878	252	10	616	324	173	6	152	18	917	112	3 462	1 234	335	047	40	986	1 263	757	450	440
1879	180	6	543	317	180	5	77	7	1 014	96	3 270	1 339	365	057	35	012	1 193	490	488	799

CASE DI

Nozioni sui ricoverati nelle Case di cu

TAV. X.

Anni	Provincie di nascita															
	Lombardo-Venete		Antiche continentali		Toscane		Parmensi e Modenesi		Romane		Napoleonane		Siciliane e Sarde		Stranieri	
	M.	F.	M.	F.	M.	F.	M.	F.	M.	F.	M.	F.	M.	F.	M.	F.
	M.	F.	M.	F.	M.	F.	M.	F.	M.	F.	M.	F.	M.	F.	M.	F.
1870	119	5	142	23	51	14	26	4	51	10	202	1	41	3	8	2
1871	111	9	159	24	48	20	17	6	81	12	246	1	48	2	5	1
1872	129	11	155	30	52	15	28	9	78	5	326	3	45	2	8	..
1873	114	8	162	24	64	25	27	10	117	4	285	2	28	2	4	..
1874	115	13	153	24	58	..	29	9	132	2	382	1	34	1	3	..
1875	90	14	124	23	49	14	23	8	120	44	312	9	29	4	4	..
1876	106	11	99	19	43	14	25	6	149	45	271	8	23	6	7	..
1877	160	11	114	18	48	13	58	11	265	52	264	9	30	6	7	..
1878	161	13	123	16	49	15	49	7	233	44	276	7	41	5	8	..
1879	157	6	121	7	71	16	38	1	231	37	281	5	42	1	6	..

(1) Non si raccolse questa notizia nelle statistiche di quell'anno.

FORMATORI PRIVATI.  
sui ricoverati.

Anni	Giornate di malattia		Morti		Evafioni				Istruzione											
	Cafe di custodia		Riformatorii		Cafe di custodia		Riformatorii		Cafe di custodia											
	Cafe di custodia		Riformatorii		Evaf		Ricuperati		Evaf		Ricuperati		Biblioteche		Scuole					
	Maschi	Femmine	Maschi	Femmine	Maschi	Femmine	Maschi	Femmine	Maschi	Femmine	Maschi	Femmine	N. dei volumi posseduti	N. dei volumi dati in lettura	N. di coloro che le frequentarono					
9 653	749	(1)	(1)	17	1 27	10	3	..	2	..	138	..	71	..	..	..	1 095	85	1870	
12 578	1 074	33	692	2669	21	2 22	13	..	..	..	116	3	54	2	665	1 344	1 053	96	1871	
10 302	1 180	24	323	2513	7	1 48	6	5	..	5	..	197	1	160	1	798	1 177	1 374	105	1872
13 252	1 444	50	338	1791	26	2 36	7	7	..	7	..	160	..	129	..	582	1 535	1 470	110	1873
12 717	1 618	38	810	4581	27	1 47	3	..	..	..	152	..	95	..	517	1 943	1 629	102	1874	
17 566	2 282	30	896	6813	35	2 47	21	2	..	2	..	164	2	107	2	1031	3 922	1 431	149	1875
14 860	1 447	48	641	8259	9	3 57	14	1	..	1	..	220	1	143	1	989	2 477	1 476	136	1876
22 587	1 340	33	827	5194	12	4 43	20	12	..	8	..	227	1	133	..	676	941	1 782	139	1877
18 303	1 208	33	452	6366	10	4 30	16	6	..	4	..	212	3	122	..	648	1 472	1 475	140	1878
17 111	1 236	26	167	10062	19	3 58	19	15	..	9	..	176	1	129	..	824	882	1 562	127	1879

CUSTODIA.

stodia al 31 dicembre di ciascun anno.

Anni	Popolazione				Età																
	Urbana		Rurale		Fino a 9 anni		Fino a 12 anni		Fino a 14 anni		Fino a 18 anni		Oltre 18 anni								
	M.	F.	M.	F.	M.	F.	M.	F.	M.	F.	M.	F.	M.	F.							
	M.	F.	M.	F.	M.	F.	M.	F.	M.	F.	M.	F.	M.	F.							
..	..	..	..	..	..	..	..	..	..	..	..	..	..	..	..	..	..	..	..	..	1870
532	50	183	25	8	6	80	13	224	17	367	33	36	6	1871							
600	46	221	29	22	7	119	16	179	16	394	32	107	4	1872							
537	46	264	29	20	7	123	18	212	12	381	30	65	8	1873							
641	35	265	15	26	6	139	14	253	7	359	22	129	1	1874							
498	54	253	62	30	14	114	31	207	23	300	36	100	12	1875							
497	69	226	40	27	7	142	17	187	25	285	39	82	21	1876							
671	82	275	38	27	11	180	13	309	24	333	41	97	31	1877							
654	80	286	27	20	8	140	11	251	23	344	32	185	33	1878							
657	61	290	12	19	5	116	10	262	20	366	19	184	19	1879							

## CASE DI

Nozioni sui ricoverati nelle case di cu

Segue Tav. X.

Anni	Figli						(1) Avevano							
	legittimi		illegittimi		esposti		padre e madre		il solo padre		la sola madre		Erano orfani di padre e di madre	
	M.	F.	M.	F.	M.	F.	M.	F.	M.	F.	M.	F.	M.	F.
	M.	F.	M.	F.	M.	F.	M.	F.	M.	F.	M.	F.	M.	F.
1870	...	...	...	...	...	...	...	...	...	...	...	...	...	...
1871	671	71	13	1	31	3	256	34	185	16	183	15	60	7
1872	768	71	15	1	38	3	326	33	182	16	213	15	47	7
1873	761	68	13	1	27	6	307	28	197	18	189	12	81	11
1874	854	45	3	1	49	4	364	17	185	15	209	13	99	1
1875	702	105	5	2	44	9	298	39	153	33	170	26	84	9
1876	673	98	9	2	41	9	267	39	152	22	175	26	79	11
1877	873	111	21	2	52	7	380	50	197	26	194	27	102	8
1878	873	99	20	2	47	6	381	49	185	25	164	16	143	9
1879	868	69	27	1	52	3	321	26	203	22	212	14	132	7

## PARTE I. — Condizione del lavoro, e spesa di man

TAV. XI.

Anni	Arti e mestieri nei quali												
	Agricoltori, orticoltori, ecc.	Fabbricanti, ferrai ed ottonari	Falegnami e stipettai	Calzolai	Tipografi, litografi e cartolai	Sarti, cucitrici e ricamatrici	Lavoranti di canape e cotone	Lavoranti di maglia	Lavoranti di paglia				
	Maschi	Maschi	Maschi	Maschi	Maschi	Mas.	Fem.	Mas.	Fem.	Mas.	Fem.	Mas.	Fem.
1870	...	...	...	...	...	...	...	...	...	...	...	...	...
1871	41	66	159	97	24	75	5	6	5	...	46	36	15
1872	34	90	176	115	82	78	12	8	6	...	47	56	4
1873	53	86	176	149	40	93	20	...	5	...	37	57	5
1874	42	78	164	162	60	109	11	...	1	...	36	47	...
1875	49	69	133	109	20	93	12	...	...	...	40	18	...
1876	36	52	101	83	13	87	10	...	...	...	37	40	...
1877	65	23	130	122	57	95	5	34	...	...	41	98	...
1878	61	58	156	117	51	76	4	31	...	...	33	45	...
1879	76	100	176	119	40	119	...	23	...	1	16	64	...

(1) Per gli anni 1871-73-74-75 si raccolsero le notizie sulla paternità tanto dei figli legittimi che illegittimi.

## CUSTODIA.

sfordia al 31 dicembre di ciascun anno.

Cause della detenzione						Modo di detenzione						Reclusi per la prima volta		Reclusi altre volte		Anni
Reati comuni		oziosità e vagabondaggio		Giudicabili		Condannati per sentenza di tribunali		Rinchiusi per ordinanza di autorità competente		Inviati per correzione paterna		Maschi	Femmine	Maschi	Femmine	
M.	F.	M.	F.	M.	F.	M.	F.	M.	F.	M.	F.	M.	F.	M.	F.	
M.	F.	M.	F.	M.	F.	M.	F.	M.	F.	M.	F.	M.	F.	M.	F.	
49	13	591	49	...	...	...	...	...	...	...	...	...	...	...	...	1870
85	17	589	58	41	...	269	8	310	37	136	30	675	73	40	2	1871
95	17	726	58	...	...	97	7	528	44	196	24	763	74	58	1	1872
75	18	705	57	21	...	118	7	404	36	279	32	730	74	71	1	1873
131	25	775	25	...	...	160	6	437	26	309	18	829	49	77	1	1874
116	52	635	64	...	...	111	14	419	68	221	34	613	112	138	4	1875
98	62	625	47	...	...	74	13	441	65	208	31	649	106	74	3	1876
154	72	792	48	...	...	73	11	553	68	320	41	856	113	90	7	1877
170	44	770	63	...	...	100	13	547	50	293	44	797	102	143	5	1878
140	19	807	54	...	...	98	3	547	32	302	38	766	70	181	3	1879

tenimento dei ricoverati nelle Case di custodia.

erano occupati										Costo medio giornaliero		Anni	
Arti diverse		Servizi domestici		Mestieri	Numero complessivo delle giornate di lavoro		Senza occupazione		individuale dei detenuti nelle case di custodia		Lire		
Cappellai, materassai, pettinai, e lavori muliebri in genere							Per malattia, tenera età, perchè da poco venuti						
Maschi	Femm.	Mas.	Fem.	Mas.	Maschi	Femm.	Maschi	Femm.	Maschi	Femmine	Maschi		Femmine
...	...	...	...	...	...	...	...	...	...	0.68.5	0.79.3	1870	
58	...	28	3	37	128	437	18	915	88	1	0.68.9	0.74.8	1871
4	...	30	3	33	168	513	19	816	115	3	0.69.9	0.76.5	1872
11	...	33	1	35	186	882	18	602	68	7	0.79.9	0.85.2	1873
52	1	50	...	27	207	110	19	049	115	1	0.74.8	0.65.6	1874
32	60	55	1	24	177	582	27	288	149	3	0.80.2	0.77.5	1875
40	60	69	...	32	166	900	32	241	170	2	0.84.9	0.76.9	1876
55	71	112	...	40	223	164	31	925	115	3	0.95.9	0.76.7	1877
37	65	94	...	19	217	324	32	640	195	5	1.03.2	0.80.0	1878
52	56	76	...	...	249	656	27	551	101	1	1.08.7	0.73.8	1879

Per gli altri anni le raccolte nozioni si limitarono ai figli legittimi.

## RIFORMATO

PARTE II. — Condizione del lavoro e costo del man

TAV. XI.

Anni	Agricoltura e giardinaggio		Marinari (mozzì ed arti marittime)	Curatori e scarpellini	Pittori, scultori, intagliatori, orefici, argentieri, mofaiciisti e difegnatori	Doratori	Tipografi, litografi, calcografi, incisori, legatori di libri e cartolai
	Maschi	Femmine	Maschi	Maschi	Maschi	Maschi	Maschi
1870 . . . . .	....	....	....	....	....	....	....
1871 . . . . .	337	....	4	7	....	....	89
1872 . . . . .	390	....	....	14	16	....	95
1873 . . (1)	401	....	....	14	11	....	129
1874 . . . . .	528	1	20	13	29	....	147
1875 . . . . .	533	....	30	8	14	....	160
1876 . . . . .	594	....	....	8	16	....	198
1877 . . . . .	638	....	....	2	36	17	241
1878 . . . . .	597	....	....	1	45	25	258
1879 . . . . .	405	2	....	1	74	28	245

Anni	Lavorazioni di maglia		Lavorazioni di canapa e cotone		Lavorazioni di giunchi, stuoie e crino vegetale		Lavorazioni diverse		Pan- tieri, pastai e unguai
	Maschi	Femm.	Maschi	Femm.	Maschi	Femmine	Maschi	Femm.	Maschi
1870 . . . . .	....	....	....	....	....	....	....	....	....
1871 . . . . .	....	....	92	....	50	....	7	138	35
1872 . . . . .	....	....	88	....	40	....	9	129	34
1873 . . . . .	....	....	44	7	56	....	14	179	33
1874 . . . . .	....	....	104	13	58	....	10	251	41
1875 . . . . .	13	....	225	33	52	....	4	244	35
1876 . . . . .	15	26	106	58	43	....	14	360	49
1877 . . . . .	20	30	96	68	10	2	23	385	38
1878 . . . . .	22	54	88	130	....	....	16	376	38
1879 . . . . .	25	39	85	115	....	....	14	450	24

(1) Mancano le notizie per 149 ricoverati nel Riformatorio Coletti in Venezia.

## RII PRIVATI.

tenimento dei ricoverati nei Riformatorii privati.

Anni	Armaioli, fabbri-ferrai, fonditori, meccanici, ottonai, lattonieri, staguini	Falegnami, ebanisti, stipetai, tornitori, carrozzeri, sedicari e verniciatori	Fabbricanti di strumenti musicali	Calzolai	Sella i, valigiai ed altri lavori in pellami	Sarti, cucitrici, fioriste, ricamatrici, trinaie, guantaie, e lavori di tappezzerie	Anni
	Maschi	Maschi	Maschi	Maschi	Maschi	Maschi	
....	....	....	....	....	....	....	1870
265	391	6	326	13	241	248	1871
339	400	8	352	9	224	292	1872
304	416	8	355	11	272	384	1873
407	520	10	455	....	266	441	1874
430	576	7	535	11	296	554	1875
457	615	....	540	13	295	498	1876
425	643	12	490	5	267	525	1877
426	598	5	544	1	279	641	1878
388	536	6	501	....	288	675	1879

Anni	Lavandai, stiratrici, scrivanelli e servizi domestici		Muscanti	Studenti e apprendisti	Senza occupazione		Costo medio giornaliero individuale		Anni
	Maschi	Femmine	Maschi	Maschi	Femm.	Maschi	Femm.	Maschi	
....	....	....	....	....	....	....	0.91.2	0.79.0	1870
32	23	27	360	3	83	3	0.81.2	0.78.9	1871
4	27	25	421	....	67	7	0.80.9	0.78.8	1872
13	17	25	201	....	405	6	0.80.8	0.78.7	1873
9	91	36	451	3	267	8	0.80.0	0.80.0	1874
15	86	43	232	5	226	13	0.80.6	0.78.9	1875
20	45	24	452	3	49	10	0.80.1	0.79.0	1876
15	97	37	217	13	278	10	0.80.1	0.79.1	1877
9	91	37	277	7	203	12	0.80.7	0.80.1	1878
5	76	37	346	....	192	29	0.80.3	0.80.6	1879

CASE DI

PARTE I. — Condizioni sanitarie, intellettuali e morali dei ricoverati al tempo della le condizioni constatate al momento della

TAV. XII.

Anni	Salute											
	Maschi						Femmine					
	All'entrata			All'uscita			All'entrata			All'uscita		
	Buona	Mediocre	Cattiva	Buona	Mediocre	Cattiva	Buona	Mediocre	Cattiva	Buona	Mediocre	Cattiva
1870.	210	51	20	270	11	...	22	1	...	21	2	...
1871.	232	25	9	240	23	3	17	4	1	20	1	1
1872.	311	59	36	354	52	...	26	3	1	28	...	2
1873.	421	18	7	437	9	...	27	1	...	24	3	1
1874.	399	14	16	417	12	...	20	1	2	21	1	1
1875.	407	8	11	403	20	3	23	5	...	24	4	...
1876.	411	15	5	407	15	9	21	2	...	18	5	...
1877.	446	18	4	431	18	19	15	...	...	12	2	1
1878.	365	8	3	354	12	10	23	6	1	26	3	1
1879.	388	25	4	362	50	5	33	15	3	45	5	1

Anni	(Segue) Istruzione				Professione							
	Femmine				Maschi							
	All'uscita				All'entrata				All'uscita			
	Illetterate	Sapevano leggere	Sapevano leggere e scrivere	Avevano maggiore istruzione	Agricola	Industriale	Apprendisti	Senza professione	Agricola	Industriale	Apprendisti	Senza professione
1870.	1	2	14	6	10	30	134	107	17	88	150	26
1871.	5	3	12	2	22	18	150	76	11	65	184	6
1872.	1	6	16	7	33	26	163	184	20	75	218	93
1873.	2	3	6	17	21	26	232	167	21	85	313	27
1874.	1	...	7	15	38	30	225	136	27	55	325	22
1875.	1	...	...	27	54	44	206	122	31	154	229	12
1876.	...	...	...	23	26	43	170	192	27	199	136	69
1877.	...	...	3	12	30	93	157	188	20	145	221	82
1878.	...	2	1	27	23	39	160	154	16	119	209	32
1879.	...	1	2	48	49	87	103	178	63	182	126	46

CUSTODIA.

loro uscita per maggiore età, restituzione ai parenti e collocamento, confrontate con loro entrata nei luoghi di ricovero forzato.

Anni	Istruzione											
	Maschi								Femmine			
	All'entrata				All'uscita				All'entrata			
	Illetterati	Sapevano leggere	Sapevano leggere e scrivere	Avevano maggiore istruzione	Illetterati	Sapevano leggere	Sapevano leggere e scrivere	Avevano maggiore istruzione	Illetterate	Sapevano leggere	Sapevano leggere e scrivere	Avevano maggiore istruzione
170	58	44	9	35	56	142	48	12	5	6	...	1870
166	21	61	18	23	64	90	89	15	...	7	...	1871
235	39	132	...	9	117	163	117	16	6	8	...	1872
236	38	137	35	25	45	81	295	14	4	9	1	1873
218	47	128	36	43	31	76	279	10	4	9	...	1874
231	26	168	1	13	37	104	272	13	1	11	3	1875
224	48	158	1	12	46	61	312	10	4	5	4	1876
268	69	119	12	11	70	149	238	7	2	6	...	1877
196	73	94	13	18	42	164	152	10	4	14	2	1878
207	116	72	22	2	101	136	178	30	2	15	4	1879

Anni	Istruzione								Condotta durante la detenzione					
	Femmine								Maschi			Femmine		
	All'entrata				All'uscita				All'entrata			All'uscita		
	Agricola	Industriale	Apprendiste	Senza professione	Agricola	Industriale	Apprendiste	Senza professione	Buona	Mediocre	Cattiva	Buona	Mediocre	Cattiva
...	6	8	9	...	12	9	2	38	167	76	18	4	1	1870
...	4	7	11	...	15	7	...	155	97	14	21	1	...	1871
1	7	11	11	...	18	12	...	294	94	18	19	11	...	1872
2	4	11	11	...	19	9	...	325	109	12	20	8	...	1873
2	3	9	9	...	16	6	1	340	63	26	18	5	...	1874
...	9	4	15	...	25	3	...	381	36	9	23	5	...	1875
1	5	7	10	...	21	1	1	317	96	18	20	3	...	1876
...	4	2	9	...	14	1	...	323	120	25	9	6	...	1877
...	7	5	18	...	16	4	10	259	109	8	13	12	5	1878
3	12	11	25	...	41	10	...	284	106	27	39	9	3	1879

RIFORMATO

PARTE II. — Condizioni sanitarie, intellettuali e morali dei ricoverati al tempo della loro uscita e le condizioni constatate al momento della loro entrata nei luoghi di ricovero forzato.

Segue Tav. XII.

Anni	Salute															
	Maschi								Femmine							
	All'entrata				All'uscita				All'entrata				All'uscita			
	Buona	Mediocre	Cattiva	Sconosciuta	Buona	Mediocre	Cattiva	Sconosciuta	Buona	Mediocre	Cattiva	Sconosciuta	Buona	Mediocre	Cattiva	Sconosciuta
1870	241	85	16	...	299	37	6	...	23	18	4	3	38	7	...	3
1871	250	41	16	...	271	28	8	...	18	11	4	4	27	9	1	...
1872	384	92	37	...	461	42	10	...	23	17	6	...	33	11	2	...
1873	340	119	15	33	425	43	6	33	22	14	2	...	28	8	2	...
1874	481	77	24	...	595	56	21	...	47	24	8	...	68	7	4	...
1875	567	81	29	...	608	47	22	...	48	24	7	...	63	14	2	...
1876	646	96	13	4	667	70	18	4	65	19	7	...	73	16	2	...
1877	503	118	28	6	544	73	32	6	89	26	9	...	104	14	6	...
1878	591	100	27	...	641	62	15	...	90	40	6	...	120	13	3	...
1879	490	99	22	1	529	62	20	1	126	28	10	...	136	22	6	...

Anni	Professione													
	Maschi							Femmine						
	All'entrata				All'uscita			All'entrata				All'uscita		
	Agricola	Industriale	Apprendisti	Senza professione	Sconosciuta	Agricola	Industriale	Apprendisti	Senza professione	Sconosciuta	Agricola	Industriale	Apprendisti	Senza professione
1870	5	12	96	206	23	34	185	95	5	23	...	5	11	27
1871	5	...	54	208	40	39	141	109	18	...	...	...	7	26
1872	9	26	105	373	...	54	237	149	73	...	...	...	6	40
1873	33	16	125	299	33	86	209	131	48	33	...	...	8	30
1874	25	35	87	435	...	83	232	185	82	...	...	5	18	56
1875	22	51	100	504	...	99	294	231	53	...	1	10	19	19
1876	38	29	98	590	4	120	236	323	76	4	...	12	10	69
1877	48	72	159	370	6	147	195	238	75	...	...	24	20	80
1878	30	45	108	535	...	143	250	258	67	...	...	32	19	85
1879	16	36	124	435	1	53	293	198	67	1	...	31	36	97

RII PRIVATI.

loro uscita per maggiore età, restituzione ai parenti e collocamento, confrontate con le loro condizioni al momento della loro entrata nei luoghi di ricovero forzato.

Anni	Istruzione																			
	Maschi								Femmine											
	All'entrata				All'uscita				All'entrata				All'uscita							
	Illetterati	Sapevano leggere e scrivere	Avevano maggiore istruzione	Sconosciuta	Illetterati	Sapevano leggere e scrivere	Avevano maggiore istruzione	Sconosciuta	Illetterate	Sapevano leggere e scrivere	Avevano maggiore istruzione	Sconosciuta	Illetterate	Sapevano leggere e scrivere	Avevano maggiore istruzione	Sconosciuta				
1870	80	44	5	23	11	36	239	33	23	25	11	7	...	5	...	8	37	...	3	1870
1871	166	44	56	1	40	8	20	193	46	40	...	16	13	8	...	1	3	33	...	1871
1872	293	52	159	9	...	23	48	365	79	...	28	10	8	...	...	2	8	31	5	1872
1873	292	79	95	8	33	19	80	291	84	33	22	11	5	...	...	1	6	29	2	1873
1874	306	79	186	11	...	38	50	378	116	...	45	19	15	...	...	10	8	57	4	1874
1875	342	97	216	22	...	22	96	452	107	...	44	23	12	...	...	8	9	57	5	1875
1876	420	133	176	26	4	43	101	501	110	4	52	18	21	...	...	1	19	69	2	1876
1877	355	77	192	25	6	23	90	410	126	6	77	25	21	1	...	3	22	97	2	1877
1878	351	129	226	12	...	46	75	450	147	...	73	34	29	...	...	3	10	100	13	1878
1879	329	100	167	15	1	18	48	410	135	1	92	33	37	2	...	4	20	123	17	1879

Anni	Condotta durante la detenzione														
	Femmine							Maschi							
	All'uscita				Maschi			Femmine							
	Sconosciuta	Agricola	Industriale	Apprendisti	Senza professione	Sconosciuta	Buona	Mediocre	Cattiva	Sconosciuta	Buona	Mediocre	Cattiva	Sconosciuta	
1870	5	...	27	13	5	3	293	41	8	...	23	17	5	3	1870
1871	4	...	21	9	7	...	258	40	9	...	26	11	...	...	1871
1872	...	...	18	17	11	...	412	81	20	...	36	9	1	...	1872
1873	...	...	17	12	9	...	376	92	6	33	25	11	2	...	1873
1874	...	...	33	29	17	...	477	86	19	...	56	19	4	...	1874
1875	...	1	49	18	11	...	569	90	18	...	51	26	2	...	1875
1876	...	...	58	19	14	...	585	143	27	4	68	22	1	...	1876
1877	...	...	94	22	8	...	529	98	22	6	86	37	1	...	1877
1878	...	...	102	27	7	...	625	67	26	...	107	28	1	...	1878
1879	...	2	124	33	5	...	508	83	20	1	137	24	3	...	1879



## PERSONALE IN SER

TAV. XIII.

Anni	Direttivo ed amministrativo													Sani	
	nelle carceri giudiziarie					negli stabilimenti penali e nelle case di custodia (2)								nelle carceri giudiziarie	
	circondariali e succursali				Mandamentali (2)	Bagni				Case di pena e di custodia				Circondariali e succursali	Mandamentali (4)
	Direttori	Vice-direttori	Contabili ed altri impiegati	Totale		Direttori	Vice-direttori	Contabili ed altri impiegati	Totale	Direttori	Vice-direttori	Contabili ed altri impiegati	Totale		
1871	31	28	39	98	..	20	10	70	100	27	11	102	140	271	..
1872	27	26	40	93	..	20	11	70	101	31	21	104	156	267	..
1873	29	20	42	91	..	20	9	72	101	35	16	108	159	266	..
1874	28	20	38	86	..	21	14	76	111	35	22	118	175	263	..
1875	28	15	49	92	..	22	13	76	111	40	19	122	181	257	..
1876	31	14	52	97	..	22	15	79	116	36	19	120	175	263	..

AVVERTENZA. — Dei riformatori privati non si hanno notizie particolareggiate. Il Governo riconosce soltanto il direttore o il presidente, o la Commissione amministrativa, secondo la diversa organizzazione di questi liberi stabilimenti.

(1) Oltre il personale qui appresso indicato, il quale grava sul bilancio dello Stato, vi sono alcuni insegnanti, capi d'arte, assistenti ai lavori ed inservienti che sono pagati sui bilanci speciali di talune Case di pena e di custodia. Il loro numero ascendeva a 85 nel 1871, a 88 nel 1872, a 119 nel 1873 e a 139 nel 1874.

(2) I sindaci.

(3) Due sole Case di custodia, quella di Napoli e quella di Torino (Maschi) ebbero apposito personale fino al 1875; dal 1875 il personale della casa dell'Ambrogiana, in seguito alla chiusura dello stabilimento muliere servi per la sola casa di custodia maschile.

(4) Occorrendo, provvede il medico-chirurgo condotto.

(5) All'insegnamento provvedono generalmente i cappellani; oltre ad essi, abbisognano quindi pochi aiuti soltanto, dove sono parecchie classi, e qualche maestro speciale per la musica, il disegno, ecc.

(6) Quando occorre vi è provveduto a cura dei municipi.

(7) Il servizio delle suore è specialmente di custodia, ma è pure didattico ed anche domestico.

(8) Nelle carceri miste, dove non è destinata una speciale guardiana, il custode è scelto tra i congiunti, e il servizio di guardiana è commesso alla moglie con il compenso di una razione di pane.

(9) I servienti comunali.

(a) Da molto tempo era sentito il bisogno di un Corpo di guardie carcerarie, il quale rispondesse alle nuove esigenze del servizio degli stabilimenti di pena e delle carceri giudiziarie, che presentasse cioè garanzie di moralità e disciplina non solo, ma anche di conveniente istruzione e di particolare attitudine al modesto ma importante e delicato ufficio ad esso affidato.

## VIZIO NELLE CARCERI (1).

Anno	Bagni	Case di pena e di custodia	Religioso ed insegnante (2)		Di custodia (a)										Anni
			Circondariali e succursali	Mandamentali (2)	nelle carceri giudiziarie					negli stabilimenti penali e nelle case di custodia					
					Bagni		Case di pena e di custodia			circondariali e succursali		Bagni		Case di pena e di custodia	
			Suore di carità (2)	Capi e sotto-capi guardie	Guardie e guardiani (2)	Mandamentali (2)	Capi e sotto-capi guardie	Guardie e guardiani	Suore di carità	Capi e sotto-capi guardie	Guardie e guardiani (2)				
34	57	196	..	32	51	28	325	1912	..	174	1087	33	82	814	1871
33	65	192	..	35	68	27	332	1952	..	153	1108	55	90	909	1872
34	61	202	..	33	67	17	322	1970	..	113	1112	4	97	847	1873
31	64	203	..	31	57	17	312	1905	..	108	1128	..	83	915	1874
32	66	195	..	35	73	16	358	1824	..	110	1148	31	101	997	1875
34	60	195	..	38	70	19	361	1804	..	116	1225	31	100	1005	1876

A ciò provide la legge 23 giugno 1873 e i regolamenti del 27 luglio successivo, i quali ordinarono su nuove basi il Corpo medesimo, assicurandone la buona composizione e la consistenza col fissare rigorose norme all'ammissione, col migliorare la condizione economica degli agenti, col determinare una minima ferma d'otto anni, incoraggiando la permanenza in servizio anche dopo quel termine, con un ben inteso sistema di premi, e col sottoporre gli aspiranti, innanzi di ammetterli definitivamente nel Corpo, ad un esperimento d'idoneità della durata non eccedente i sei mesi, il qual tempo vien passato in un'apposita scuola teorico-pratica.

Molti egregi scrittori di discipline carcerarie avevano proposto la creazione di scuole speciali per gli agenti di custodia; varii congressi, nei quali era stata discussa la utilità di quest'istituzione, ne avevano pure riconosciuta l'importanza, ma, salvo qualche incompleto tentativo, nessun paese prima dell'Italia ha tradotto seriamente in atto il concetto di una scuola per gli allievi-guardie delle carceri.

L'insegnamento della scuola comprende il perfezionamento dell'istruzione elementare, cioè del leggere e scrivere e far conti, il sistema di pesi e misure, le nozioni di geografia e di storia patria: alcune ore sono destinate al maneggio delle armi e alla ginnastica: infine, in apposite conferenze si fa loro la spiegazione delle leggi e dei regolamenti carcerari e delle disposizioni penali riguardanti le guardie. E perchè alla teoria si accompagni la pratica, a periodi determinati, gli allievi recansi a prestar servizio in taluno degli stabilimenti di detenzione preventiva e di pena, sotto la dipendenza di agenti provetti e sperimentati.

Il corso ordinario è di 6 mesi, ma può essere abbreviato nei più intelligenti ed istrutti. A tal fine la scuola è divisa in tre sezioni commisurate a tre distinti gradi di preparazione e d'intelligenza.

Oltre gli aspiranti al posto di guardie, sono straordinariamente inviati alla scuola, dove costituiscono sezioni separate, gli agenti subalterni che sono proposti per la promozione ai gradi superiori, affinché si perfezionino nella conoscenza delle discipline carcerarie.

Il numero degli allievi della scuola nel primo anno della sua istituzione fu di 145, 13 dei quali, per cause diverse, ne uscirono prima di aver finito il corso.

## GIORNATE CONSUNTE DAI DETENUTI.

TAV. XIV.

Anni	Carceri giudiziarie	Bagni penali	Case di pena		Case di custodia		Riformatori		Domicilio coatto	Totale
			Maschili	Femminili	Maschili	Femminili	Maschili	Femminili		
1870	14 802 909	4 987 019	3 324 404	214 180	241 319	24 017	691 688	136 219	.....	24 421 755
1871	16 333 563	5 353 425	3 617 711	237 145	277 038	24 912	780 442	146 777	.....	28 771 003
1872	16 894 855	5 721 145	3 923 318	264 040	273 639	27 278	834 925	187 872	.....	28 147 002
1873	15 853 676	5 818 733	4 125 552	303 293	301 074	27 210	971 825	185 567	.....	27 537 911
1874	16 039 477	5 856 227	+ 335 931	297 205	332 259	25 955	1 139 775	259 355	.....	28 206 194
1875	15 621 884	5 964 413	+ 391 801	351 153	303 929	43 314	1 247 609	320 780	.....	28 214 833
1876	14 529 097	6 196 088	+ 511 538	386 413	277 144	41 902	1 284 919	354 708	.....	27 581 809
1877	13 127 152	6 275 736	+ 549 062	380 606	348 205	40 215	1 221 946	391 505	I 370 406	27 704 831
1878	11 958 337	6 280 561	+ 148 075	344 382	335 047	40 986	1 263 757	450 440	I 299 336	26 120 921
1879	14 065 783	6 366 106	+ 502 470	386 117	365 057	35 022	1 193 490	488 799	I 037 945	23 410 759
Totale	119 176 743	58 829 453	41 420 862	3 161 534	3 054 771	330 811	10 630 377	2 893 023	3 707 637	273 267 291

## COSTO EFFETTIVO DEL MANTENIMENTO DEI DETENUTI.

Segue Tav. XIV.

Anni	Carceri giudiziarie	Bagni penali	Case di pena		Case di custodia		Domicilio coatto	Totale
			Maschili	Femminili	Maschili	Femminili		
1870	9 347 680.77	.....	2 374 430.44	160 902.33	165 225.09	19 116.07	.....	12 037 354.70
1871	9 618 184.89	2 762 527.24	2 444 885.62	192 595.12	191 014.86	18 664.64	.....	15 227 872.37
1872	9 827 253.76	2 869 263.17	2 577 912.19	194 408.25	191 289.31	20 873.03	.....	15 611 009.71
1873	9 521 374.97	2 918 995.17	2 899 036.67	240 574.29	240 521.30	23 182.08	.....	15 843 877.48
1874	9 853 558.56	2 929 834.91	3 075 978.22	227 534.20	248 404.67	17 016.98	.....	16 332 367.51
1875	9 511 467.93	3 335 002.87	3 009 519.87	263 318.25	243 653.07	33 583.39	.....	16 459 550.38
1876	8 523 027.74	3 428 904.74	2 932 373.70	276 198.27	235 250.40	32 221.40	.....	15 727 906.25
1877	8 018 053.15	3 443 427.55	3 030 802.64	261 494.36	333 886.35	30 870.37	822 083.43	15 940 617.85
1878	7 792 408.70	3 545 953.07	2 746 065.74	238 312.09	345 814.01	32 780.84	797 009.54	15 493 363.99
1879	9 396 365.86	3 555 429.94	2 875 989.24	245 314.59	398 415.95	25 843.97	652 998.75	17 150 358.10
Totale	91 739 336.33	23 792 358.66	27 997 014.33	2 300 814.55	2 593 483.01	254 177.77	2 272 031.72	155 919 358.37

Si aggiunga la fuori somma, rappresentante il prezzo delle giornate consumate dai detenuti ed inserite nel primo prospetto, ma non calcolate nel presente del costo — cioè: giornate 4 937 019 nei Bagni penali (1871) a cent. 54 (media) — giornate 361 529 dei Bagni di Civitavecchia e Porto d'Anzio, non compresi nel costo del 1871, a cent. 55 34 — finalmente giornate 13 573 400 dei ricoverati nei Riformatori durante il decennio, e

L. 13 751 780.41

Totale generale . . . L. 169 701 138.78

# STATISTICA ELETTORALE

POLITICA ED AMMINISTRATIVA.

*LASCITI E ISTITUTI DI BENEFICENZA.*

CASSE DI RISPARMIO.

## STATISTICA ELETTORALE

Elezioni comunali durante

TAV. I.

Numero d'ordine	Provincia	1866		1867		1868		1869	
		Elettori	Votanti	Elettori	Votanti	Elettori	Votanti	Elettori	Votanti
1	Alessandria . . .	61591	22477	62914	30893	63261	26362	62942	27114
2	Ancona . . . . .	9466	2293	10275	2558	9523	2246	9491	2054
3	Aquila . . . . .	13183	5677	13765	6731	13913	5482	14093	6253
4	Arezzo . . . . .	9253	2411	9831	2575	9183	2444	9213	2382
5	Ascoli Piceno . .	8304	2998	8345	3164	7799	2517	7729	2913
6	Avellino . . . . .	11258	6756	12561	8442	13233	7502	13524	7822
7	Bari . . . . .	14198	7500	15440	8069	15398	7346	15781	8453
8	Belluno . . . . .	9757	5647	9994	4009	9962	3593	9508	3485
9	Benevento . . . .	7444	3864	7811	4874	7908	4015	8432	4647
10	Bergamo . . . . .	33905	8435	34550	8325	33187	8277	31999	8628
11	Bologna . . . . .	17842	3221	18877	4298	16964	4969	18904	4812
12	Brescia . . . . .	38025	9968	38348	10600	37470	10365	36893	10451
13	Cagliari . . . . .	22066	7339	21651	8765	20653	6722	20037	7127
14	Caltanissetta . .	4805	2440	5085	2800	4838	2352	5260	2885
15	Campobasso . . . .	11310	5869	12011	7609	12075	6539	12474	6735
16	Caserta . . . . .	22460	12043	23662	13692	22978	12613	22101	12295
17	Catania . . . . .	9666	4690	9933	4123	9996	4227	10218	4625
18	Catanzaro . . . . .	13163	7015	13999	7810	13848	6923	13667	6280
19	Chieti . . . . .	9878	5660	10373	6991	10541	6540	10717	6347
20	Como . . . . .	42123	12116	42440	13011	41766	12497	41425	11749
21	Cosenza . . . . .	12186	6259	12794	7677	13532	6147	13429	6211
22	Cremona . . . . .	19317	4955	20166	5814	18246	5474	18395	5579
23	Cuneo . . . . .	50162	17589	51721	21751	52356	18920	52423	18166
24	Ferrara . . . . .	6187	1287	6625	1839	6617	1613	6799	2144
25	Firenze . . . . .	37891	8079	38779	8713	34027	8476	33096	8379
26	Foggia . . . . .	9007	3931	9400	4284	9324	3907	9335	4272
27	Forlì . . . . .	7775	2053	8071	2002	7894	1681	7923	1967
28	Genova . . . . .	34552	9513	36235	13349	35950	11793	35719	11693
29	Girgenti . . . . .	5299	2521	5957	2227	5922	2572	6210	3289
30	Grosseto . . . . .	4488	1322	4826	1647	4441	1316	4653	1798
31	Lecce . . . . .	14767	6388	15442	6705	15591	6179	15977	7590
32	Livorno . . . . .	7307	632	7120	933	7088	1024	6673	1229
33	Lucca . . . . .	11638	2597	12482	2918	12546	2403	13058	2836
34	Macerata . . . . .	8679	2264	8929	3628	8826	3178	8917	3161
35	Mantova . . . . .	13998	5494	13932	4075	13917	4427	14496	4843

## RALE AMMINISTRATIVA.

il tredicesimo 1866-1878.

Numero d'ordine	1870		1871		1872		1873		1874		1875		Numero d'ordine
	Elettori	Votanti	Elettori	Votanti	Elettori	Votanti	Elettori	Votanti	Elettori	Votanti	Elettori	Votanti	
63903	29117	65370	28680	67300	30740	68827	30428	70270	31948	73275	36325	1	
9928	2207	9962	2533	10167	3109	10479	3085	10747	3021	11048	3914	2	
14659	6333	14847	6257	15087	6447	15659	6450	16654	7178	17496	7567	3	
9053	2918	9221	3109	9342	3045	9559	3474	9869	3425	10193	3940	4	
8100	3011	8437	3070	8717	3328	9151	3202	9485	4054	10088	4527	5	
13964	7854	14807	8348	15189	9148	16222	10586	17812	10865	18574	11574	6	
16694	8937	17062	9469	17333	10308	18230	10066	19424	11905	21003	11921	7	
9643	3255	9707	3577	9936	3834	10355	3950	10718	4021	11619	4335	8	
8770	4937	9366	5052	9464	5418	9880	5815	10309	6224	11513	7605	9	
31363	7856	31822	9067	31559	8476	31922	8546	32105	8516	32723	9974	10	
20160	4288	20615	4081	20089	7328	20333	5951	20087	7445	20111	7067	11	
36981	10664	37139	10231	37220	12001	38089	11592	39079	13325	40439	15617	12	
19901	7402	19823	7264	19381	8055	19974	7708	20127	8230	20343	9299	13	
5245	3193	5719	3417	5909	3900	6357	3501	6587	3773	7362	4575	14	
12649	6912	13222	7401	13802	7857	14276	8863	14077	8154	14206	7854	15	
12984	12571	22879	12784	23867	13776	25023	14824	26378	15386	28410	17585	16	
10598	4855	10737	5619	11306	6375	11671	6025	12339	5795	13601	7112	17	
14007	7352	14182	7496	14759	8111	15455	8895	18424	9187	19897	10520	18	
11168	6617	11406	6171	11940	6582	12424	6238	12638	6753	13246	7434	19	
41480	12399	40915	11642	40309	12918	42409	12700	43445	13708	44730	16441	20	
13727	6103	13949	6784	14561	7403	14625	7403	15262	7334	15931	8266	21	
18691	4919	18714	4915	18730	5773	19141	5658	19388	5567	19640	6465	22	
53327	20660	53921	20038	55902	22465	56849	22246	58133	22370	59623	24692	23	
7140	1496	7236	1852	7122	2130	7136	1823	7592	2340	7579	2916	24	
33311	9154	33839	9343	34393	10895	34612	10747	35893	12506	36882	13272	25	
9951	4537	10434	4915	10792	5569	11675	6007	11940	6970	12959	7466	26	
7863	1894	7780	2114	7912	2254	8119	2339	8528	2700	9001	2875	27	
35920	11582	36718	12162	37625	11965	38425	12800	38759	13032	41984	17093	28	
5924	3054	5891	3057	6123	3494	6836	3951	7421	3902	7962	4422	29	
4570	1697	4869	1509	5185	1812	5070	2055	5412	1674	5302	2093	30	
16397	8299	17024	8066	17488	9136	18797	9619	20049	10228	20870	10801	31	
6073	691	5763	556	5360	2124	5542	1629	5513	1086	4860	1363	32	
13405	3466	13931	2800	14171	4398	13927	3899	14530	4976	15962	5710	33	
9016	2869	9566	3789	9944	3972	10536	3944	10967	4614	11480	4658	34	
14741	5209	14678	4918	14879	4828	14543	4339	15188	4846	15823	5248	35	

## STATISTICA ELETTORALE

Elezioni comunali durante

Segue Tav. I.

Numero d'ordine	Provincia	1866		1867		1868		1869	
		Elettori	Votanti	Elettori	Votanti	Elettori	Votanti	Elettori	Votanti
		36	Massa Carrara . . .	5834	1649	6023	2056	5906	1928
37	Messina . . . . .	9581	3654	10339	4756	10514	4438	10824	5997
38	Milano . . . . .	50089	10928	51418	14743	49340	13605	46117	13265
39	Modena . . . . .	11005	2436	11231	2778	10712	2459	10776	2388
40	Napoli . . . . .	26538	7039	29002	9221	26266	8509	27650	10901
41	Novara . . . . .	60484	21125	60328	24135	59784	22407	59376	23693
42	Padova . . . . .	15026	5003	15121	3411	15195	3664	15482	4559
43	Palermo . . . . .	11764	4305	14002	5945	15278	6363	16084	7646
44	Parma . . . . .	10624	2555	10927	2169	10848	2141	11031	2165
45	Pavia . . . . .	31625	11598	31767	12046	31064	12166	30947	11801
46	Perugia . . . . .	20917	5795	21474	6700	18777	5475	19899	5688
47	Pesaro . . . . .	8290	2412	8661	3001	8294	2986	8567	2879
48	Piacenza . . . . .	8791	2013	8994	2323	9238	2340	8723	2461
49	Pisa . . . . .	13620	3628	15022	3663	14605	3669	14424	5503
50	Porto Maurizio . . .	13757	4115	14383	6428	13931	5017	13840	6205
51	Potenza . . . . .	13288	6784	13958	8050	14530	6654	14579	7030
52	Ravenna . . . . .	7366	1100	7743	1634	7184	1375	7206	1766
53	Reggio Calabria . . .	9360	4300	10008	5252	10185	4467	10446	4453
54	Reggio Emilia . . . .	9674	2567	9817	2740	9173	2544	9123	2361
55	Roma . . . . .	....	....	....	....	....	....	....	....
56	Rovigo . . . . .	8958	4049	8878	2615	8856	2566	8986	3038
57	Salerno . . . . .	16718	8096	17579	9695	17373	8214	18026	8324
58	Sassari . . . . .	11016	4385	11144	6135	11096	4555	10582	4881
59	Siena . . . . .	8552	2371	9153	2705	8965	3049	8969	2995
60	Siracusa . . . . .	6176	2922	7146	4016	7648	4162	7183	4168
61	Sondrio . . . . .	10575	2857	10270	3536	10412	3126	10404	3034
62	Teramo . . . . .	5533	2718	5964	3065	6055	2598	6285	3103
63	Torino . . . . .	82221	27853	84457	32354	84817	32067	80570	32438
64	Trapani . . . . .	4398	2170	4730	1997	4743	2299	4780	2346
65	Treviso . . . . .	18028	7518	17732	4639	16893	4500	17190	5536
66	Udine . . . . .	25488	12106	27809	8173	27985	7497	28488	7892
67	Venezia . . . . .	11488	4269	11770	2658	11458	3610	12358	3576
68	Verona . . . . .	21209	11688	21890	6727	21688	7052	22115	8139
69	Vicenza . . . . .	20529	11004	21179	8212	20631	7275	20604	7290
	Regno . . . . .	1201472	420315	1244263	461479	1220217	427418	1219501	450226

## RALE AMMINISTRATIVA.

i tredici anni 1866-78.

Numero d'ordine	1870		1871		1872		1873		1874		1875		Numero d'ordine
	Elettori	Votanti	Elettori	Votanti	Elettori	Votanti	Elettori	Votanti	Elettori	Votanti	Elettori	Votanti	
	6479	2775	6799	2431	7019	3098	7232	2832	7542	2959	7878	3271	
11382	4920	11976	5156	12300	5691	13229	5740	13752	6335	14120	6828	37	
45470	12704	45028	12423	45378	12252	45465	13603	46164	12465	47525	13842	38	
10819	2612	10916	2261	11113	3134	11404	3400	11502	3859	11613	3531	39	
28512	11380	33986	10598	37052	18161	38331	17435	39722	16668	41934	18463	40	
59381	23440	61459	24036	62743	26085	62720	24660	65037	26484	66867	27798	41	
15511	4832	15603	4181	15181	4524	15698	4608	16044	4744	16399	5722	42	
16543	7806	17197	8636	18328	11174	20317	9301	20427	8678	21602	10590	43	
10778	2496	11084	2225	10933	3330	11327	2951	11622	3382	12084	3500	44	
31121	12231	31101	12067	31789	13465	33215	13331	33164	13454	34074	14447	45	
21361	6444	22533	6768	23223	9434	24097	8146	24408	8305	25502	9639	46	
8961	2941	9092	3079	9444	3230	9564	3170	10003	3190	10263	3785	47	
8959	2619	8924	2304	8954	2837	9199	2775	9272	2990	9474	3405	48	
14874	4475	15384	4480	15845	5475	16041	7418	15718	7534	14482	6366	49	
13263	5750	13350	4718	14102	4915	14224	5244	14438	5497	15115	5752	50	
14804	7592	15264	7391	15348	8040	16274	8295	15436	9144	18090	9999	51	
7285	1349	7107	1594	6055	1964	7205	2060	7372	2486	7676	2912	52	
10902	5107	11560	5784	12318	6433	13640	7381	13927	6675	14648	7121	53	
9134	2676	9167	2397	9145	3029	9507	2870	10079	3467	10417	3639	54	
26553	14167	27322	10276	38173	20451	41731	17352	43515	18744	46706	20041	55	
9452	3119	9762	3395	9751	3831	10053	4013	10442	4175	11005	5429	56	
18397	8522	19492	9148	20539	12285	20905	10557	22217	10910	23036	11806	57	
10733	5010	10569	4843	10764	5437	10367	4868	11212	5447	11597	6106	58	
9179	2758	9271	2729	9556	4006	9639	3120	9642	3496	9912	3967	59	
6976	3825	6954	3829	7649	5099	8087	4817	8243	4308	8766	4677	60	
10614	3114	11013	3461	10789	3707	11261	4353	11741	4374	12290	4705	61	
6646	3326	7056	3467	7542	3535	7863	4653	8471	4003	9113	4427	62	
85755	32937	85428	33084	86881	35227	88415	34914	89538	36143	91983	38637	63	
5077	2596	5251	2820	5302	2597	5438	2815	5670	3181	6077	2937	64	
17323	5170	17122	5820	17062	6005	17432	5549	17675	5434	18330	5987	65	
28978	8248	29081	8245	29647	8650	29988	8191	31142	9433	32379	10054	66	
12576	3191	12374	3293	12214	3739	13521	4107	13058	4543	13337	5169	67	
22279	7338	22243	6834	22493	7226	22770	7186	23880	8078	24852	8544	68	
20966	7719	21324	7439	21561	8364	22030	8278	22012	8307	22769	9305	69	
1267349	473497	1293343	473033	1329006	545465	1370917	539102	1409263	565950	1467750	621927		

## STATISTICA ELETTA

Elezioni comunali durante

Segue Tav. I.

Numero d'ordine	Province	1876		1877		1878	
		Elettori	Votanti	Elettori	Votanti	Elettori	Votanti
1	Alessandria . . . . .	76 312	37 112	78 777	37 802	78 702	36 921
2	Ancona . . . . .	11 580	3 627	12 745	4 181	12 974	4 785
3	Aquila . . . . .	18 354	7 976	19 034	8 884	19 905	9 282
4	Arezzo . . . . .	10 525	3 968	10 736	4 478	10 855	4 326
5	Ascoli Piceno . . . . .	10 630	4 145	11 107	4 832	11 338	5 412
6	Avellino . . . . .	19 479	12 336	20 187	12 695	21 095	13 906
7	Bari . . . . .	21 354	13 746	21 8,8	13 360	22 666	12 650
8	Belluno . . . . .	12 503	4 820	13 247	5 130	13 116	5 166
9	Benevento . . . . .	11 888	7 859	12 802	8 158	13 341	8 882
10	Bergamo . . . . .	33 656	10 839	34 985	11 235	35 334	13 726
11	Bologna . . . . .	20 982	8 505	21 897	8 824	22 471	8 462
12	Brescia . . . . .	42 022	16 045	43 121	15 085	42 433	14 624
13	Cagliari . . . . .	20 697	8 091	20 776	9 023	21 376	9 916
14	Ca' tanissetta . . . . .	7 625	5 005	7 845	4 346	8 090	4 232
15	Campobasso . . . . .	14 758	7 639	15 425	9 282	15 918	9 749
16	Caserta . . . . .	29 816	18 286	31 663	17 291	33 040	19 340
17	Catania . . . . .	15 135	6 196	15 272	7 806	15 406	6 719
18	Catanzaro . . . . .	20 322	11 334	22 416	14 738	22 771	12 682
19	Chieti . . . . .	13 545	8 270	14 070	8 823	13 907	10 383
20	Como . . . . .	46 504	16 144	50 097	17 446	51 888	20 098
21	Cosenza . . . . .	16 882	9 458	18 217	11 486	18 801	10 926
22	Cremona . . . . .	19 685	7 590	19 979	7 522	20 260	7 325
23	Cunco . . . . .	63 319	24 292	64 946	25 823	65 028	24 760
24	Ferrara . . . . .	8 176	3 725	7 732	2 887	8 156	3 121
25	Firenze . . . . .	37 720	17 019	39 660	14 848	(1) 39 660	14 848
26	Foggia . . . . .	13 425	7 238	13 797	9 326	14 349	8 080
27	Forlì . . . . .	9 222	3 464	9 611	3 554	9 738	3 473
28	Genova . . . . .	45 203	16 814	50 581	21 745	62 853	18 668
29	Girgenti . . . . .	8 186	4 511	8 927	5 550	8 952	6 086
30	Grosseto . . . . .	5 906	2 326	6 414	2 550	6 504	2 633
31	Lecce . . . . .	22 785	13 524	24 117	12 615	25 323	11 743
32	Livorno . . . . .	5 441	1 482	5 597	2 390	5 687	1 890
33	Lucca . . . . .	17 101	6 039	17 583	7 717	17 126	5 661
34	Macerata . . . . .	11 647	4 563	11 855	4 597	12 060	5 089
35	Mantova . . . . .	16 479	5 971	16 937	6 002	16 683	6 267

(1) Nel 1878, nei comuni di Firenze e di Pistoia non avvennero le elezioni amministrative per la rinnovazione del quinto dei consiglieri; nel primo comune, perchè disciolta quell'Amministrazione con Decreto Reale del 28 aprile; nel secondo, perchè si doveva in quell'anno ricostituire il territorio comunale, in

## RALE AMMINISTRATIVA.

i tredici anni 1866-78.

Numero d'ordine	Province	1876		1877		1878	
		Elettori	Votanti	Elettori	Votanti	Elettori	Votanti
36	Massa Carrara . . . . .	8 320	3 760	8 833	3 935	9 257	3 148
37	Messina . . . . .	14 776	7 386	15 738	8 586	16 426	7 494
38	Milano . . . . .	49 539	16 778	50 434	17 969	53 048	20 268
39	Modena . . . . .	11 941	4 134	12 155	4 238	12 506	5 418
40	Napoli . . . . .	43 265	22 547	45 305	18 504	46 928	24 983
41	Novara . . . . .	70 465	27 653	72 826	31 732	73 249	30 172
42	Padova . . . . .	16 932	6 370	17 693	7 295	17 757	6 405
43	Palermo . . . . .	23 171	10 885	21 313	4 914	22 093	9 325
44	Parma . . . . .	14 777	4 679	14 131	4 825	14 464	5 238
45	Pavia . . . . .	34 897	14 885	35 839	16 505	36 050	14 995
46	Perugia . . . . .	26 606	11 032	26 662	11 193	28 729	11 263
47	Pesaro e Urbino . . . . .	10 668	4 264	11 016	4 064	11 226	4 644
48	Piacenza . . . . .	10 262	3 848	10 579	3 723	9 790	4 026
49	Pisa . . . . .	16 230	7 115	16 750	7 248	16 883	6 689
50	Porto Maurizio . . . . .	17 012	6 971	17 626	6 309	17 387	6 087
51	Potenza . . . . .	18 773	10 311	19 523	11 269	19 784	11 307
52	Ravenna . . . . .	8 274	3 544	8 686	3 894	9 049	2 903
53	Reggio Calabria . . . . .	15 154	7 761	14 744	7 801	16 079	8 659
54	Reggio Emilia . . . . .	10 584	5 181	11 624	4 744	11 767	4 848
55	Roma . . . . .	50 675	23 348	53 272	27 667	55 941	26 809
56	Rovigo . . . . .	11 373	6 505	11 723	6 431	11 812	5 948
57	Salerno . . . . .	23 604	12 285	23 159	12 850	25 722	13 434
58	Sassari . . . . .	11 628	5 893	11 961	6 729	12 404	6 945
59	Siena . . . . .	10 221	4 190	10 389	5 008	10 564	4 137
60	Siracusa . . . . .	9 289	4 740	9 439	5 945	10 179	5 787
61	Sondrio . . . . .	13 423	5 482	13 909	5 698	14 449	6 275
62	Teramo . . . . .	9 522	4 881	9 860	4 687	9 930	4 598
63	Torino . . . . .	95 419	38 843	98 891	39 571	91 946	41 013
64	Trapani . . . . .	6 401	3 762	6 563	3 281	6 424	3 503
65	Treviso . . . . .	18 816	6 067	18.804	5 716	19 712	6 959
66	Udine . . . . .	34 170	12 253	36 217	12 990	37 066	13 090
67	Venezia . . . . .	14 048	5 485	15 199	5 603	15 487	6 258
68	Verona . . . . .	26 544	9 115	28 298	11 419	28 338	10 118
69	Vicenza . . . . .	23 940	10 707	24 676	11 952	25 525	12 194
Totale . . . . .		1 539 617	672 730	1 597 891	706 326	1 636 818	716 803

seguito all'aggregazione dei comuni suburbani. A fine di poter formare il totale generale abbiamo creduto opportuno di ripetere per il 1878 le medesime cifre totali del 1877, anzichè le parziali del 1878, a fine di poter formare i totali del Regno.

## STATISTICA ELETTORALE AMMINISTRATA

Numero degli elettori e dei votanti nei comuni clas

Segue Tav. I.

Numero dei membri componenti il Consiglio	Piemonte			Liguria			Lombardia		
	Numero dei comuni	Elettori	Votanti	Numero dei comuni	Elettori	Votanti	Numero dei comuni	Elettori	Votanti
80 . . . . .	.....	.....	.....	.....	.....	.....	1	10 815	1 919
60 . . . . .	1	7 361	2 486	1	6 994	3 880	.....	.....	.....
40 . . . . .	2	4 437	1 572	.....	.....	.....	3	6 913	1 993
30 . . . . .	17	17 772	6 467	7	5 585	2 317	18	14 975	4 642
20 . . . . .	167	67 347	30 624	59	17 008	5 876	198	50 625	18 740
15 . . . . .	1 297	194 831	85 303	243	27 512	10 772	1 697	163 916	59 445
Totale.	1 484	291 748	127 452	310	57 099	22 845	1 917	247 244	86 730

Segue Tav. I.

Numero dei membri componenti il Consiglio	Marche			Toscana			Lazio (Roma)			Numero dei comuni
	Numero dei comuni	Elettori	Votanti	Numero dei comuni	Elettori	Votanti	Numero dei comuni	Elettori	Votanti	
80 . . . . .	.....	.....	.....	.....	.....	.....	.....	.....	.....	1
60 . . . . .	.....	.....	.....	3	15 076	4 370	1	16 439	4 113	..
40 . . . . .	1	2 278	584	4	8 086	2 129	..	.....	.....	3
30 . . . . .	15	9 097	4 019	44	27 614	10 365	7	3 632	1 497	102
20 . . . . .	63	13 807	5 377	167	46 321	19 295	50	11 358	5 886	612
15 . . . . .	170	17 697	6 904	59	8 374	3 823	169	15 277	8 545	1 120
Totale.	249	42 879	16 884	277	105 471	39 932	227	46 706	20 041	1 835

## TIVA. — ELEZIONI COMUNALI DEL 1875.

sificati secondo il numero dei membri del Consiglio.

Numero dei comuni	Veneto		Emilia			Umbria		
	Elettori	Votanti	Numero dei comuni	Elettori	Votanti	Numero dei comuni	Elettori	Votanti
.....	.....	.....	.....	.....	.....	.....	.....	.....
2	8 161	3 460	2	9 979	2 610	.....	.....	.....
2	5 722	1 494	9	15 080	4 499	1	1 634	469
13	9 725	4 061	22	11 119	4 423	12	6 440	2 198
260	56 235	20 397	218	42 632	15 004	27	5 774	2 149
518	70 847	25 133	72	9 145	3 309	123	11 654	4 823
795	150 690	54 545	323	87 935	20 845	168	25 502	9 630

Napolelano		Sicilia			Sardegna			Regno		
Elettori	Votanti	Numero dei comuni	Elettori	Votanti	Numero dei comuni	Elettori	Votanti	Numero dei comuni	Elettori	Votanti
23 143	7 355	.....	.....	.....	.....	.....	.....	2	33 958	9 274
.....	.....	3	13 258	4 983	.....	.....	.....	13	77 268	25 902
5 436	3 179	1	745	258	1	1 690	660	27	52 021	16 837
57 905	31 419	62	27 046	14 844	2	1 504	650	321	192 415	86 902
113 671	63 293	167	29 167	15 938	37	6 061	3 561	2 025	430 006	206 110
100 870	55 163	127	9 274	5 118	326	22 685	10 534	5 926	652 082	279 872
301 026	160 409	360	79 490	41 141	366	31 940	15 405	(1) 8 314	1 467 750	624 927

(1) In questa cifra sono compresi sei comuni soppressi nel 1875, dopo eseguite le elezioni ordinarie dello

stesso anno.

STATISTICA ELETTORALE POLITICA.

Elezioni generali degli anni 1861, 1865-66, 1867, 1870, 1874 e 1876.

TAV. II.

Regioni e Regno	Popolazione	Anni delle elezioni	Collegi	Elettori			Votanti						Voti ottenuti dagli eletti				
				Effettivi	Per 100 abitanti	Elettori dei soli collegi che ebbero ballottaggio	1° squittinio	Ballottaggio		Per 100 elettori		Eletti al 1° squittinio	Vocanti alle elezioni definitive di 1° squittinio o di ballottaggio che determinarono le elezioni	Effettivi	Per 100 elettori	Per 100 votanti	Candidati che ottennero al 1° squittinio 10 voti almeno
								1° squittinio	Ballottaggio	1° squittinio	Ballottaggio						
ITALIA SETTENTRIONALE (Piemonte, Liguria, Lombardia e Veneto).	1) 6640574	1861	133	134788	2.03	58130	68652	31798	51	55	75	74179	50915	33	69	329	
	9137016	1865 <sup>2)</sup>		207560	2.27	118869	111175	66291	51	56	89	117530	76370	37	65	568	
		1867	202927	2.22	111767	100624	61016	50	55	91	111048	74850	37	67	517		
		1870	210478	2.13	152699	90782	72202	43	47	52	101354	69598	33	69	444		
	9847007	1874	183	226986	2.30	125808	115520	62607	51	50	90	121778	82242	36	68	406	
1876	242973	2.47		105237	136257	57172	56	54	110	141028	94241	39	67	387			
ITALIA CENTRALE (Emilia, Marche, Umbria, Toscana e Roma).	3) 5368993	1861	107	88047	1.64	44595	39053	18477	44	41	51	38955	30854	35	79	244	
		1865		108346	2.02	93524	52453	45137	43	48	22	55018	35690	33	65	342	
		1867		110160	2.05	87608	46503	42964	42	49	26	53672	36575	33	68	289	
		1870		125168	1.91	110571	42555	41823	31	38	19	47822	33259	27	70	328	
		6558077		1874	122	133982	2.01	100841	63932	49088	48	49	39	67844	43311	32	61
1876	142537	2.17	78670	75762		11606	53	53	64	79838	51694	36	65	278			
ITALIA MERIDIONALE (Abruzzi e Molise, Campania, Puglie, Basilicata e Calabria).	6787289	1861	114	129219	1.90	53778	87346	32336	68	60	82	84452	56528	44	67	668	
		1865		129760	1.91	94428	72357	55376	56	59	43	76782	47105	36	61	565	
		1867		127636	1.89	56986	75941	34873	59	61	86	79903	52198	41	65	448	
		1870		135791	1.89	80591	73721	47621	54	59	62	81134	51449	38	63	424	
		7175311		1874	59	148612	2.07	45314	98362	29130	66	64	102	99987	64832	44	65
1876	154054	2.14	29511	103242		19835	67	67	120	104116	75074	49	72	292			
ITALIA INSULARE (Sicilia e Sardegna).	2980478	1861	59	66642	2.23	38948	44552	24510	67	63	30	46326	30394	46	66	219	
		1865		58597	1.96	33673	35938	21025	61	62	26	37660	23263	40	62	205	
		1867		57485	1.92	26544	35175	16464	61	62	34	37078	24753	43	67	178	
		1870		58581	1.81	32261	33916	18799	58	58	32	36554	23033	39	63	178	
		3220759		1874	59	62359	1.93	20218	40703	10767	65	53	43	40324	26151	42	65
1876	65443	2.03	13497	42996		8267	66	61	49	43768	30920	47	71	128			
REGNO	4) 21777334	1861	443	418696	1.92	195451	239583	107121	57	55	238	243912	168691	40	69	1460	
	5) 24273776	1865	493	504263	2.08	340494	271923	187829	54	55	180	286990	182428	36	61	1680	
		1867		498208	2.05	282905	258243	155317	52	55	237	281701	188376	38	67	1432	
	6) 26301154	1870	508	530018	1.98	376122	240974	180445	45	48	165	256814	177339	33	66	1374	
		1874		571939	2.13	292181	318517	151592	56	52	271	329933	216536	38	66	1215	
1876		605007		2.26	226915	358258	127180	59	56	343	368750	251929	42	63	1085		

1) Popolazione del 1861, escluse le provincie Venete. — 2) Per le provincie Venete le notizie si riferiscono alle elezioni che vi ebbero luogo nel 1866, dopo la loro annessione al Regno. — 3) Popolazione del 1861, esclusa la provincia di Roma. — 4) Idem escluse le provincie Venete e quella di Roma. — 5) Idem esclusa la provincia di Roma. — 6) Popolazione del 1871 per tutto il Regno.



## BENEFICENZA. — ACCETTAZIONI DI EREDITÀ,

Tav. I.

Numero d'ordine	Provincie	Ammontare delle eredità					
		1863	1864	1865	1866	1867	1868
1	Alessandria	61 600	139 911	3 616	7 000	1 200	4 350
2	Ancona	2 335	....	a) ....	13 000	102 322	1 589
3	Aquila	....	....	....	....	....	....
4	Arezzo	....	....	232	....	....	....
5	Ascoli	....	5 445	....	....	2 701	7 139
6	Avellino	....	....	....	....	....	....
7	Bari	a) ....	....	....	....	1 100	300
8	Belluno	....	....	....	....	3 400	....
9	Benevento	....	....	....	....	....	....
10	Bergamo	835	a) 80 630	25 536	5 579	10 000	658 016
11	Bologna	....	a) 12 899	26 600	7 000	14 113	122 686
12	Brescia	57 556	....	9 554	16 794	a) 192 976	32 810
13	Cagliari	....	....	....	....	....	....
14	Caltanissetta	....	....	....	....	....	....
15	Campobasso	....	....	52 451	....	....	....
16	Caserta	....	....	....	....	....	....
17	Catania	....	....	....	....	37 761	....
18	Catanzaro	....	....	....	....	600	....
19	Chieti	....	....	....	....	....	....
20	Como	....	32 000	3 264	....	....	....
21	Cosenza	....	....	....	38 000	....	....
22	Cremona	16 334	110 735	a) 266 423	....	4 092	77 471
23	Cuneo	a) 14 687	31 491	113 462	30 584	a) 18 788	15 899
24	Ferrara	....	....	....	....	....	....
25	Firenze	1 291 223	....	....	....	....	42 208
26	Foggia	a) ....	....	a) ....	....	....	....
27	Forlì	....	492	20 269	6 445	....	3 322
28	Genova	a) ....	22 500	1 500 000	256 700	31 184	60 800
29	Girgenti	....	....	....	....	....	1 387
30	Grosseto	....	....	....	....	....	....
31	Lecce	a) ....	a) ....	....	....	....	21 803
32	Livorno	....	....	....	....	....	....
33	Lucca	....	....	2 800	a) ....	....	....
34	Macerata	....	33 000	1 319	7 734	6 000	....
35	Mantova	4 000	....	....	....	....	11 687
36	Massa	....	....	....	....	7 753	....
37	Messina	6 089	....	....	....	....	....
38	Milano	152 987	484 842	13 616	435 823	703 925	a) 146 398
39	Modena	....	12 620	60 682	....	....	....

## LASCITI E DONAZIONI DAL 1863 A TUTTO IL 1875.

lasciate negli anni

lasciate negli anni							Totale	Numero d'ordine
1869	1870	1871	1872	1873	1874	1875		
23 947	a) 20 000	49 663	a) 96 023	31 874	92 615	114 788	646 587	1
3 500	12 210	....	129 652	22 231	....	....	286 839	2
....	....	....	....	16 600	10 000	....	26 600	3
336 659	....	....	33 139	108 005	....	36 947	514 982	4
....	....	1 581	34 063	....	....	....	50 929	5
....	....	....	....	....	....	38 021	38 021	6
5 000	14 006	1 550	65 578	....	8 516	a) 5 648	101 998	7
....	475	....	530	78 384	a) ....	8 165	90 954	8
120 000	a) ....	....	....	....	....	....	120 000	9
a) 33 026	104 154	10 942	4 800	27 715	21 969	1 000	984 202	10
63 000	....	58 401	24 785	7 487	129 842	....	466 813	11
187 335	134 598	17 762	138 150	17 987	196 179	72 842	1 074 543	12
28 816	....	....	....	1 500	....	700	31 016	13
....	....	....	10 000	....	a) 13 000	....	23 000	14
....	....	....	....	1 482	....	....	53 033	15
....	10 000	....	....	....	323	....	10 323	16
649	....	510	....	6 000	600	....	45 520	17
....	....	890	....	....	....	....	1 490	18
....	....	24 000	1 000	....	300	....	25 300	19
22 277	....	15 608	....	3 600	1 070	85 045	162 864	20
....	....	....	....	....	....	....	38 000	21
....	....	156 149	a) 5 000	185 580	48 874	155 240	1 025 898	22
14 191	a) 122 210	138 077	163 569	160 974	40 528	156 135	1 020 595	23
46 480	....	....	....	....	....	....	46 480	24
....	....	....	1 300	....	309 175	42 400	1 686 306	25
....	....	....	....	76 449	3 474	....	79 923	26
a) 11 446	8 122	1 328	18 285	327 965	11 600	20 039	429 313	27
a) 3 000	203 925	40 723	66 759	64 099	a) 47 800	a) 1500 616	3 798 106	28
5 467	....	6 880	....	1 000	....	....	14 734	29
....	....	68 000	....	....	....	....	68 000	30
24 000	2 800	a) ....	134 480	50 486	17 892	....	251 461	31
....	15 000	9 090	128 000	....	....	....	152 090	32
....	....	....	....	....	9 151	3 548	15 499	33
a) 21 898	....	17 000	335 000	9 000	....	....	430 951	34
1 478	6 075	3 155	35 272	21 904	987	....	84 538	35
....	....	....	....	....	7 500	a) 80 000	95 253	36
....	....	a) ....	....	33 012	101 060	....	140 161	37
220 317	a) 1064 682	351 624	427 914	349 610	236 510	384 048	4 972 296	38
....	....	....	....	18 164	....	9 800	101 266	39

## BENEFICENZA. — ACCETTAZIONI DI EREDITÀ,

Segue Tav. I.

Numero d'ordine	Province	Ammontare delle eredità					
		1863	1864	1865	1866	1867	1868
40	Napoli . . . . .	....	8 341	a) 200 000	655 295	5 700	24 758
41	Novara . . . . .	72 771	161 937	17 165	9 039	400 000	112 200
42	Padova . . . . .	....	....	....	....	....	48 967
43	Palermo . . . . .	....	7 348	....	....	....	28 508
44	Parma . . . . .	70 851	....	....	....	43 131	374 422
45	Pavia . . . . .	170 134	14 820	....	....	51 000	145 900
46	Perugia . . . . .	1 973	6 320	....	a) 19 500	600	62 000
47	Pesaro . . . . .	....	29 000	....	52 000	7 096	....
48	Piacenza . . . . .	302 489	80 000	....	....	27 562	8 000
49	Pisa . . . . .	....	....	217 279	....	....	....
50	Porto Maurizio . . . . .	....	300	34 330	....	....	....
51	Potenza . . . . .	....	....	....	....	....	....
52	Ravenna . . . . .	21 773	....	....	....	....	26 000
53	Reggio Calabria . . . . .	....	....	....	....	....	....
54	Reggio Emilia . . . . .	....	....	46 672	....	40 255	....
55	Roma . . . . .	....	....	....	....	....	....
56	Rovigo . . . . .	....	....	....	....	40 000	....
57	Salerno . . . . .	....	4 000	a) ....	....	....	....
58	Sassari . . . . .	150 000	20 000	....	....	....	....
59	Siena . . . . .	180 000	14 000	30 000	....	600	19 336
60	Siracusa . . . . .	....	....	....	....	....	....
61	Sondrio . . . . .	....	10 000	....	8 000	....	....
62	Teramo . . . . .	....	....	....	....	....	....
63	Torino . . . . .	259 727	a) 29 500	a) 117 349	a) 52 252	297 500	307 340
64	Trapani . . . . .	....	....	....	....	....	2 700
65	Treviso . . . . .	....	....	....	....	26 000	....
66	Udine . . . . .	....	....	....	....	....	....
67	Venezia . . . . .	....	....	....	....	337 900	....
68	Verona . . . . .	....	....	....	....	....	....
69	Vicenza . . . . .	....	....	....	....	....	....
	Regno . . . . .	2 837 364	1 352 131	2 762 619	1 620 745	2 377 498	2 405 757

A V V E R

1. La lettera *a* segnata in alcune colonne serve per dinotare che vi sono eredità di cui non si conosce il 1867, essendo stata colà estesa la legge sulle Opere pie il 28 luglio 1867. — 3. Per quella di Roma dal 1871

## LASCITI E DONAZIONI DAL 1863 A TUTTO IL 1875.

Lasciate negli anni

Lasciate negli anni							Totale	Numero d'ordine
1869	1870	1871	1872	1873	1874	1875		
a) 3 375	a) 77 000	137 955	a) 515 117	189 000	305 430	140 200	2 262 171	40
871 074	110 877	42 344	....	108 424	108 045	150 222	2 164 008	41
....	192 272	200 390	3 070	3 000	55 658	9 380	512 737	42
....	22 155	11 575	25 511	4 462	14 094	....	113 653	43
26 193	64 448	119 699	....	165 945	87 194	a) 4 000	953 853	44
a) 8 899	44 194	39 052	15 000	124 063	87 564	a) 54 838	755 464	45
304 000	144 104	32 156	3 997	....	....	31 300	605 050	46
10 500	426	32 000	158 883	....	2 782	....	292 687	47
....	128 702	....	....	....	1 000	....	547 753	48
....	....	....	....	....	....	27 134	244 413	49
50 596	2 010	....	31 250	1 520	....	....	120 006	50
50 000	....	....	....	11 050	1 500	a) 9 139	71 689	51
....	....	2 000	....	....	79 684	559 361	683 818	52
4 000	....	....	....	....	....	....	4 000	53
5 500	32 691	....	1 387	1 200	....	....	127 705	54
....	....	120 000	....	193 000	129 236	....	442 236	55
933	....	....	301 000	6 762	....	6 233	354 928	56
140 000	....	288 000	6 000	....	....	....	438 000	57
....	....	4 800	....	....	....	....	174 800	58
3 700	a) ....	a) ....	....	41 933	23 536	....	313 105	59
20 000	....	....	....	....	....	....	20 000	60
1 333	....	....	....	25 950	1 250	284 783	331 316	61
....	....	....	....	....	....	....	....	62
87 492	n) 91 753	a) 66 884	175 258	92 461	283 912	a) 2584 999	4 416 427	63
26 900	11 814	4 278	2 000	2 000	37 972	6 699	94 353	64
a) 4 463	10 995	6 670	51 096	48 791	907	5 385	154 807	65
....	18 013	10 541	5 000	255	3 036	130 000	166 845	66
a) ....	63 333	43 870	1 570 895	26 056	21 993	482 196	2 546 243	67
a) ....	....	23 052	8 062	85 761	....	....	116 875	68
....	5 500	17 528	63 096	123 123	127 886	61 539	398 672	69
2 791 444	2 738 544	2 175 707	4 789 921	2 873 864	2 681 644	7 262 390	38 669 628	

T E N Z E .

valore, nè la rendita. — 2. Per le provincie venete e per quella di Mantova incomincia la statistica coll'anno per esservi stata promulgata la legge in dicembre 1870.

EREDITÀ, LASCITI E DONAZIONE A FAVORE DELLE OPERE PIE,  
dal principio del 1863 a tutto il 1875.

Tav. I bis.

Anni	ospedali per gli infermi	ospedali per cronici	ospizi e ricoveri di mendicanti per persone non atte al lavoro	Istituti elemosinieri	Istituti per l'adolescenza cioè orfanotrofi, collegi, convitti per l'istruzione ed educazione	Istituti per l'infanzia come asili e scuole infantili	Istituti dei ciechi e dei sordo-muti	ospizi degli esposti e di maternità	Casse d'industria e di lavoro	Istruzione elementare e posti di studio	Beneficenze diverse	Totale
1863	1 781 674	1 717	152 268	26 437	375 674	167 175	120 000	162 285	49 666	469	....	2 837 365
1864	776 511	23 160	163 779	66 952	151 899	45 186	14 000	11 500	99 144	....	....	1 352 131
1865	393 656	....	1 577 349	62 916	683 703	24 199	7 649	10 610	2 538	....	....	2 762 620
1866	289 910	82 471	168 252	....	765 646	1 000	265 710	24 517	16 794	....	6 445	1 620 745
1867	1 581 118	5 700	299 962	55 061	311 115	110 542	10 000	4 000	....	....	....	2 377 498
1868	1 086 359	561	283 728	50 800	364 871	341 162	109 975	144 831	11 103	....	12 367	2 405 757
1869	169 989	2 400	87 703	876 847	466 009	374 475	....	....	9 605	1 500	802 915	2 791 443
1870	836 608	50 733	951 411	483 522	109 033	106 215	32 450	....	....	....	168 572	2 738 544
1871	1 168 261	800	215 070	543 688	80 092	131 886	....	....	18 331	....	17 579	2 175 707
1872	724 886	370 000	1 916 782	875 918	354 753	313 099	....	80 304	14 361	100 000	39 818	4 789 921
1873	645 644	183 457	152 865	1 030 069	178 198	321 184	....	7 000	....	....	355 447	2 873 864
1874	887 985	89 354	403 057	375 165	322 724	187 804	46 000	212 479	25 400	....	131 676	2 681 644
1875	1 169 802	242 460	2 694 390	647 274	890 587	332 808	905 730	145 950	31 388	10 000	192 000	7 262 389
Totale	11 512 403	1 052 813	9 066 616	5 091 649	5 054 304	2 456 735	1 511 514	803 476	278 330	111 069	1 726 819	38 660 628

Beneficenza.

AMMONTARE DEI LASCITI FATTI ALLE OPERE PIE  
dal 1876 a tutto il 1° semestre 1880.

Beneficenza.

Num. d'ordine	Province	Beni immobili Lire	Beni mobili Lire	Valori in rendita italiana capitalizzata Lire
1	Alessandria	1 064 404.25	280 025.67	527 440.00
2	Ancona	349 198.31	206 759.55	....
3	Aquila	....	18 330.00	21 900.00
4	Arezzo	....	11 588.00	....
5	Ascoli Piceno	....	....	....
6	Avellino	1 806.25	....	....
7	Bari	30 684.50	125 497.41	54 293.60
8	Belluno	25 415.80	36 619.26	8 200.00
9	Benevento	....	4 250.00	....
10	Bergamo	44 748.77	123 294.22	6 000.00
11	Bologna	27 679.00	502 916.88	12 000.00
12	Brescia	505 598.86	257 290.20	71 800.00
13	Cagliari	1 050.00	22 400.00	9 600.00
14	Calabria	....	3 000.00	143 060.00
15	Campobasso	....	....	....
16	Caserta	46 400.00	22 906.25	6 000.00
17	Catania	....	162 785.49	2 640.00
18	Catanzaro	....	1 445.00	....
19	Chieti	....	4 532.00	....
20	Como	138 852.00	339 431.00	86 500.00
21	Cosenza	....	425 000.00	680.00
22	Cremona	43 600.00	98 007.00	34 500.00
23	Cuneo	82 830.00	134 490.00	63 800.00
24	Ferrara	10 420.00	11 998.00	12 607.20
25	Firenze	75 915.00	143 501.40	41 000.00
26	Foggia	....	13 128.00	2 670.00
27	Forlì	77.89	11 098.40	....
28	Genova	1 410 300.00	10 299 342.00	61 000.00
29	Girgenti	....	....	....
30	Grassano	....	....	....
31	Lecce	....	1 000.00	....

Annuario Statistico

AMMONTARE DEI LASCITI FATTI ALLE OPERE PIE  
dal 1876 a tutto il 1° semestre 1880.

Segue Tav. I ter.

Num. d'ordine	Province	Beni immobili	Beni mobili	Valori in rendita italiana capitalizzata
		Lire	Lire	Lire
32	Livorno . . . . .	....	15 200.00	30 000.00
33	Lucca . . . . .	....	....	....
34	Macerata . . . . .	....	24 503.00	....
35	Mantova . . . . .	1 897.00	16 933.00	1 200.00
36	Massa e Carrara . . . . .	....	....	....
37	Messina . . . . .	....	....	....
38	Milano . . . . .	1 900 089.00	1 624 875.21	38 500.00
39	Modena . . . . .	....	7 000.00	920.00
40	Napoli . . . . .	182 000.00	755.00	....
41	Novara . . . . .	989 008.90	199 657.00	28 000.00
42	Padova . . . . .	....	56 389.00	8 640.00
43	Palermo . . . . .	....	....	....
44	Parma . . . . .	53 041.97	24 837.85	200.00
45	Pavia . . . . .	120 986.00	119 960.00	95 000.00
46	Perugia . . . . .	151 634.00	2 218.00	....
47	Pesaro e Urbino . . . . .	5 000.00	12 500.00	....
48	Piacenza . . . . .	....	30 000.00	....
49	Pisa . . . . .	....	....	....
50	Porto Maurizio . . . . .	....	16 750.00	....
51	Potenza . . . . .	....	850.00	....
52	Ravenna . . . . .	....	....	....
53	Reggio-Calabria . . . . .	....	637.50	....
54	Reggio-Emilia . . . . .	11 531.36	50 013.53	50 000.00
55	Roma . . . . .	....	133 498.75	....
56	Rovigo . . . . .	....	2 000.00	....
57	Salerno . . . . .	....	6 200.00	....
58	Sassari . . . . .	12 605.63	13 500.00	....
59	Siena . . . . .	....	149 289 71	....
60	Siracusa . . . . .	127.50	1 656.00	....
61	Sondrio . . . . .	....	35 700.66	....
62	Teramo . . . . .	....	....	....

AMMONTARE DEI LASCITI FATTI ALLE OPERE PIE  
dal 1876 a tutto il 1° semestre 1880.

Segue Tav. I ter.

Num. d'ordine	Province	Beni immobili	Beni mobili	Valori in rendita italiana capitalizzata
		Lire	Lire	Lire
63	Torino . . . . .	291 468.61	1 241 757.36	98 415.00
64	Trapani . . . . .	35 175 65	13 106.39	3 215.20
65	Treviso . . . . .	12 437.80	57 370.59	....
66	Udine . . . . .	19 510.45	21 690.00	....
67	Venezia . . . . .	44 278.25	166 725.04	8 000.00
68	Verona . . . . .	24 236.00	260 943.61	10 000.00
69	Vicenza . . . . .	....	27 978.00	....
Totale . . . . .		7 714 008.75	17 594 930.91	1 637 781.00

1ª categoria. — Immobili . . . . . L. 7 714 008.75  
2ª id. — Mobili. . . . . L. 17 594 930.91  
3ª id. — Id. . . . . » 1 637 781.00 } » 19 232 711.91

Totale generale . . . . L. 26 946 720.66

ELENCO DELLE NUOVE OPERE PIE FONDATE IN ITALIA  
e di quelle di cui è stata sciolta l'amministrazione dal 1° gennaio 1876 al 31 luglio 1880.

Tav. II.

Anni	Afli infantili	Orfanotrofi	Spedali	Conti di pietà	Ricoveri di mendicizia	Opere pie in genere cioè dotti, elemo- sine, ecc.	Totale delle erezioni in corpi moralì	Numero delle Opere pie sciolte
1876 . . . . .	22	2	8	1	6	39	78	45
1877 . . . . .	26	7	11	3	3	58	108	71
1878 . . . . .	33	3	8	...	3	33	80	43
1879 . . . . .	37	...	4	2	5	70	118	40
1880 . . . . .	26	...	9	2	4	39	80	23
Totale . . . . .	144	12	40	8	21	239	464	222

ELENCO RIASSUNTIVO DELLE TRASFORMAZIONI DI OPERE PIE  
per inversione di scopi  
sancite con Decreti Reali dal 1° gennaio 1876 al 30 luglio 1880.

TAV. III.

Provincia	Indole dell'Opera pia		Numero delle Opere pie trasformate
	Prima della trasformazione	Dopo la loro trasformazione	
<i>Anno 1876.</i>			
1 Aquila . . . . .	Monte frumentario . . . . .	Asilo infantile . . . . .	1
2 Ascoli . . . . .	Id. . . . .	Ospedale . . . . .	1
3 Avellino . . . . .	Id. . . . .	Monte di pegni . . . . .	1
4 Bari . . . . .	Id. . . . .	Cassa prestanze agrarie . . . . .	1
5 Brescia . . . . .	Id. . . . .	Sussidi ai poveri . . . . .	5
6 Id. . . . .	Id. . . . .	Ospedale . . . . .	2
7 Id. . . . .	Id. . . . .	Asilo infantile . . . . .	1
8 Cagliari . . . . .	Legato per doti . . . . .	Sussidi ai poveri . . . . .	1
9 Caltanissetta . . . . .	Monte frumentario . . . . .	Conservatorio delle orfane . . . . .	1
10 Campobasso . . . . .	Id. . . . .	Asilo infantile . . . . .	1
11 Id. . . . .	Id. . . . .	Cassa prestanze agrarie . . . . .	1
12 Caserta . . . . .	Confraternita . . . . .	Id. . . . .	1
13 Catanzaro . . . . .	Monte frumentario . . . . .	Asilo infantile . . . . .	1
14 Chieti . . . . .	Id. . . . .	Cassa di prestiti e risparmi. . . . .	3
15 Como . . . . .	Legato di pane pei poveri. . . . .	Sussidi ai poveri. . . . .	1
16 Foggia . . . . .	Monte frumentario . . . . .	Cassa di risparmio . . . . .	1
17 Id. . . . .	Id. . . . .	Cassa di prestanze agrarie . . . . .	3
18 Forlì . . . . .	Cappelle laicali . . . . .	Opere di beneficenze in genere. . . . .	1
19 Grosseto . . . . .	Legato di pane ai poveri . . . . .	Ospedale . . . . .	1
20 Macerata . . . . .	Legato elemosine . . . . .	Asilo infantile . . . . .	1
21 Messina . . . . .	Monte frumentario . . . . .	Casse prestanze agrarie. . . . .	2
22 Milano . . . . .	Id. . . . .	Asilo infantile . . . . .	1
23 Napoli . . . . .	Cappelle laicali . . . . .	Id. . . . .	1
24 Novara . . . . .	Legato di pane ai poveri. . . . .	Sussidi a poveri infermi . . . . .	1
25 Palermo . . . . .	Legato di vitalizio . . . . .	Per doti a favore delle consanguinee del fondatore. . . . .	1
26 Id. . . . .	Doti per monacato . . . . .	Legato doti per maritaggio . . . . .	1
27 Perugia . . . . .	Monte frumentario . . . . .	Sussidi ai poveri infermi. . . . .	1

ELENCO RIASSUNTIVO DELLE TRASFORMAZIONI DI OPERE PIE  
per inversione di scopi  
sancite con Decreti Reali dal 1° gennaio 1876 al 31 luglio 1880.

Segue Tav. III.

Provincia	Indole dell'Opera pia		Numero delle Opere pie trasformate
	Prima della trasformazione	Dopo la loro trasformazione	
28 Perugia . . . . .	Monte frumentario . . . . .	Asilo infantile . . . . .	1
29 Id. . . . .	Id. . . . .	Medicine ai poveri . . . . .	1
30 Id. . . . .	Legato per doti . . . . .	Orfan. masch. e conserv. femm. . . . .	1
31 Pesaro . . . . .	Monte frumentario . . . . .	Cassa di prestiti agrarii . . . . .	1
32 Potenza . . . . .	Id. . . . .	Id. . . . .	1
33 Id. . . . .	Id. . . . .	Cassa prestanze agrarie . . . . .	1
34 Id. . . . .	Id. . . . .	Cassa prestiti e risparmi . . . . .	1
35 Teramo . . . . .	Monte frument. e pecuniario	Asilo infantile . . . . .	1
36 Salerno . . . . .	Monte frumentario . . . . .	Monte pecuniario . . . . .	1
37 Siracusa . . . . .	Legato per doti . . . . .	Ospedale . . . . .	2
		<i>Totale . . . . .</i>	48

## Anno 1877.

1 Ancona . . . . .	Monte frum. e di pietà . . . . .	Asilo infantile . . . . .	1
2 Id. . . . .	Monte frumentario . . . . .	Id. . . . .	1
3 Aquila . . . . .	Cappelle laicali . . . . .	Ospedale . . . . .	1
4 Ascoli . . . . .	Monte frumentario . . . . .	Id. . . . .	2
5 Id. . . . .	M. frum. e leg. di pane p. pov.	Id. . . . .	1
6 Id. . . . .	Monte frumentario . . . . .	Cassa di prestanze agrarie . . . . .	2
7 Bari . . . . .	Confraternita . . . . .	Orfanotrofio . . . . .	1
8 Id. . . . .	Monte frumentario . . . . .	Sussidi in medicinali agl'infermi . . . . .	2
9 Id. . . . .	Id. . . . .	Monte di pegni . . . . .	1
10 Id. . . . .	Id. . . . .	Cassa prestanze agrarie . . . . .	1
11 Id. . . . .	Varie Opere pie elemosiniere.	Asilo infantile . . . . .	1
12 Brescia . . . . .	Leg. distrib. vino e frumento	Soccorso ai poveri infermi. . . . .	1
13 Caltanissetta . . . . .	Varie Opere pie elemosiniere.	Orfanotrofio . . . . .	1

ELENCO RIASSUNTIVO DELLE TRASFORMAZIONI DI OPERE PIE  
per inversione di scopi  
sancite con Decreti Reali dal 1° gennaio 1876 al 30 luglio 1880.

Segue Tav. III.

Provincia	Indole dell'Opera pia		Numero delle Opere pie trasformate
	Prima della trasformazione	Dopo la loro trasformazione	
(Segue) Anno 1877.			
14 Caserta . . . . .	Confraternita . . . . .	Monte di pegni . . . . .	1
15 Chieti . . . . .	Monte di pegni . . . . .	Asilo infantile . . . . .	1
16 Catania . . . . .	Opere pie elemosiniere . . . . .	Ricovero di mendicizia . . . . .	1
17 Cremona . . . . .	Pia casa d'industria . . . . .	Pia casa di ricovero . . . . .	1
18 Cuneo . . . . .	Opere pie esercizi spirituali . . . . .	Alla congregazione di carità . . . . .	1
19 Foggia . . . . .	Monte frumentario . . . . .	Cassa prestanze agrarie . . . . .	2
20 Macerata . . . . .	Id. . . . .	Cassa di prestiti e risparmi . . . . .	1
21 Messina . . . . .	Id. . . . .	Cassa prestanze agrarie . . . . .	1
22 Id. . . . .	Id. . . . .	Ospedale e asilo infantile . . . . .	1
23 Napoli . . . . .	Tre Opere pie elemosiniere . . . . .	Doti, ricovero e cura di infermi . . . . .	1
24 Id. . . . .	Legato per doti . . . . .	Conservatorio di donzelle . . . . .	1
25 Novara . . . . .	Legato per sussidi agl'infermi . . . . .	Ospedale . . . . .	1
26 Id. . . . .	Soccorso ai detenuti poveri . . . . .	Soccorso ai detenuti che escono dal carcere . . . . .	1
27 Id. . . . .	Opere pie elemosiniere . . . . .	Asilo infantile . . . . .	1
28 Palermo . . . . .	Reclus. per donzelle e vedove . . . . .	Orfanotrofo femminile . . . . .	1
29 Parma . . . . .	Ritiro spirituale . . . . .	Doti per maritaggio . . . . .	1
30 Perugia . . . . .	Monte frumentario . . . . .	Sussidio agli infermi . . . . .	1
31 Id. . . . .	Id. . . . .	Asilo infantile . . . . .	1
32 Potenza . . . . .	Id. . . . .	Istituto di prestiti e risparmi . . . . .	7
33 Ravenna . . . . .	Medicine infermi . . . . .	Ospedale . . . . .	1
34 Reggio Emilia . . . . .	Monte frumentario . . . . .	Ospedale e orfan. masch e femm. . . . .	1
35 Roma . . . . .	Id. . . . .	Ospedale . . . . .	1
36 Siena . . . . .	Op. pie per doti e maritaggi . . . . .	Id. . . . .	1
37 Siracusa . . . . .	Id. . . . .	Asilo infantile . . . . .	1
38 Id. . . . .	Id. . . . .	Mantenimento due fanciulli orfani . . . . .	1
39 Teramo . . . . .	Capp. laicali e Monte frum. . . . .	Asilo infantile . . . . .	1
Totale . . . . .			49

ELENCO RIASSUNTIVO DELLE TRASFORMAZIONI DI OPERE PIE  
per inversione di scopi  
sancite con Decreti Reali dal 1° gennaio 1876 al 30 luglio 1880.

Segue Tav. III.

Provincia	Indole dell'Opera pia		Numero delle Opere pie trasformate
	Prima della trasformazione	Dopo la loro trasformazione	
<i>Anno 1878.</i>			
1	Alessandria . . . . . Monte di Pietà . . . . .	Asilo infantile . . . . .	1
2	Ancona . . . . . Monte frumentario . . . . .	Cassa di prestiti e risparmio . . . . .	1.
3	Bari . . . . . Id. . . . .	Cassa depositi e prestiti . . . . .	1
4	Benevento . . . . . Id. . . . .	Monte di pegni . . . . .	1
5	Brescia . . . . . Monte grano . . . . .	Istituto elemosiniere . . . . .	1
6	Id. . . . . Monte frumentario . . . . .	Id. . . . .	1
7	Catanzaro . . . . . Id. . . . .	Cassa prestanze agrarie . . . . .	2
8	Chieti . . . . . Id. . . . .	Risparmio e prestiti . . . . .	2
9	Foggia . . . . . Id. . . . .	Cassa prestanze agrarie . . . . .	1
10	Mantova . . . . . Monte di pegni . . . . .	Asilo infantile . . . . .	1
11	Modena . . . . . Monte annuario . . . . .	Sussidi ai poveri . . . . .	1
12	Pesaro . . . . . Monte frumentario . . . . .	Casse prestanze agrarie . . . . .	1
13	Potenza . . . . . Id. . . . .	Monte di pegni . . . . .	1
14	Id. . . . . Id. . . . .	Cassa prestiti e risparmi . . . . .	5
15	Id. . . . . Id. . . . .	Casse prestanze agrarie . . . . .	1
16	Siracusa . . . . . Legato per doti . . . . .	Ospedale . . . . .	1
17	Id. . . . . Monte frumentario . . . . .	Cassa prestiti e risparmi . . . . .	1
18	Teramo . . . . . Id. . . . .	Monte pecuniario con pegni . . . . .	1
19	Trapani . . . . . Varie Opere pie elemosiniere . . . . .	Ospizio di mendicizia . . . . .	1
		<i>Totale . . . . .</i>	25

*Anno 1879.*

1	Bari . . . . . Opera pia elemosiniere . . . . .	Ricovero di mendicizia . . . . .	1
2	Benevento . . . . . Monte frumentario . . . . .	Monte pecuniario . . . . .	1
3	Brescia . . . . . Id. . . . .	Balatico madri bisognose . . . . .	1
4	Id. . . . . Id. . . . .	Sussidio ai poveri . . . . .	1



ELENCO RIASSUNTIVO DELLE TRASFORMAZIONI DI OPERE PIE  
per inversione di scopi  
sancite con Decreti Reali dal 1° gennaio 1876 al 30 luglio 1880.

Segue Tav. III.

Provincia	Indole dell'Opera pia		Numero delle Opere pie trasformate
	Prima della trasformazione	Dopo la loro trasformazione	
(Segue) Anno 1879.			
5 Catania . . . . .	Monte frumentario . . . . .	Ospedale . . . . .	1
6 Catanzaro . . . . .	Monte di pegni . . . . .	Ospedale . . . . .	1
7 Id. . . . .	Monte frumentario . . . . .	Monte di pegni . . . . .	1
8 Chieti . . . . .	Id. . . . .	Id. . . . .	1
9 Id. . . . .	Id. . . . .	Cassa prestanze agrarie . . . . .	1
10 Foggia . . . . .	Id. . . . .	Id. . . . .	2
11 Lecce . . . . .	Id. . . . .	Id. . . . .	3
12 Milano . . . . .	Op. pia Zerbi invers. parziale	Asilo infantile . . . . .	1
13 Potenza . . . . .	Legato elemosiniere . . . . .	Id. . . . .	1
14 Ravenna . . . . .	Id. . . . .	Ospedale . . . . .	1
15 Reggio Calabria . . . . .	Monte dei pegni . . . . .	Sussidio ai poveri infermi . . . . .	1
16 Roma . . . . .	Legati elemosinieri . . . . .	Ospedale . . . . .	1
17 Id. . . . .	Monte frumentario . . . . .	Cassa prestanze agrarie . . . . .	1
18 Salerno . . . . .	Id. . . . .	Cassa di prestiti . . . . .	5
19 Teramo . . . . .	Cappelle laicali . . . . .	Asilo infantile . . . . .	2
20 Id. . . . .	Id. . . . .	Ospedale e ricovero di mendicizia . . . . .	1
21 Trapani . . . . .	Monte frumentario . . . . .	Cassa di prestiti . . . . .	1
22 Venezia . . . . .	Cappelle laicali . . . . .	Ospedale . . . . .	1
23 Id. . . . .	Monte frumentario . . . . .	Id. . . . .	1
Totale . . . . .			31

## Anno 1880 (dal 1° gennaio al 31 luglio).

1 Ancona . . . . .	Monte frumentario . . . . .	Ospizio dei cronici . . . . .	1
2 Ascoli . . . . .	Id. . . . .	Istituto di prestiti . . . . .	2
3 Avellino . . . . .	Id. . . . .	Id. . . . .	2
4 Bari . . . . .	Id. . . . .	Monte di pegni . . . . .	2

ELENCO RIASSUNTIVO DELLE TRASFORMAZIONI DI OPERE PIE  
per inversione di scopi  
sancite con Decreti Reali dal 1° gennaio 1876 al 30 luglio 1880.

Segue Tav. III.

Provincia	Indole dell'Opera pia		Numero delle Opere pie trasformate
	Prima della trasformazione	Dopo la loro trasformazione	
5 Bari . . . . .	Confraternita . . . . .	Ospedale . . . . .	1
6 Id. . . . .	Monte frumentario . . . . .	Cassa di prestiti . . . . .	1
7 Benevento . . . . .	Id. . . . .	Monte di pegni . . . . .	1
8 Brescia . . . . .	Id. . . . .	Sussidio elemosiniero . . . . .	1
9 Id. . . . .	Legato pane e vino pei poveri.	Id. . . . .	1
10 Caltanissetta . . . . .	Ospedale . . . . .	Conservatorio delle orfane . . . . .	1
11 Catanzaro . . . . .	Monte frumentario . . . . .	Cassa prestanze agrarie . . . . .	1
12 Chieti . . . . .	Id. . . . .	Id. . . . .	1
13 Lecce . . . . .	Id. . . . .	Id. . . . .	2
14 Macerata . . . . .	Id. . . . .	Ricovero di mendicizia . . . . .	1
15 Roma . . . . .	Id. . . . .	Cassa di prestiti . . . . .	1
16 Id. . . . .	Legato elemosiniere . . . . .	Cassa prestanze agrarie . . . . .	1
17 Potenza . . . . .	Monte frumentario . . . . .	Id. . . . .	3
		<i>Totale</i> . . . . .	23

Anno 1880 (dal 1° gennaio al 31 luglio).

## Riassunto numerico.

Inversioni nell'anno 1876 . . . . .	N.	48
Id. id. 1877 . . . . .	"	49
Id. id. 1878 . . . . .	"	25
Id. id. 1879 . . . . .	"	31
Id. dal 1° gennaio al 31 luglio 1880 . . . . .	"	23
<i>Totale</i> . . . . .	N.	176

*ELENCO RIASSUNTIVO DELLE TRASFORMAZIONI DI OPERE PIE  
per inversione di scopi  
sancite con Decreti Reali dal 1° gennaio 1876 al 30 luglio 1880.*

Segue Tav. III.

*Riassunto per ispecie delle Opere pie trasformate.*

Monti frumentari in ospedali . . . . . N.	11	Leg. di sussidio agli infermi in ospedale . . . . .	1
Id. in monti di pegni . . . . . »	9	Opere pie elemosiniere in ricovero di mendicizia . . . . . »	2
Id. in casse di prestanze agrarie . . . . . »	31	Confraternita in monte di pegni . . . . . »	1
Id. in casse di prestiti e risparmi . . . . . »	36	Monti di pegni in asilo infantile . . . . . »	3
Id. in medicinali ai poveri . . . . . »	3	Legati di elemosine in asilo infantile . . . . . »	2
Id. in sussidi ai poveri . . . . . »	12	Cappelle laicali in asilo infantile . . . . . »	3
Id. in asilo infantile . . . . . »	12	Confraternita in cassa di prestanze agr.® . . . . . »	1
Id. in varie istituzioni di beneficenza . . . . . »	4	Legato per doti in sussidi ai poveri . . . . . »	1
<b>Totale dei monti frumentari trasformati. N.</b>	<b>118</b>	Cappelle laicali in opere di beneficenza . . . . . »	1
		Confraternita in orfanotrofo . . . . . »	2
Cappelle laicali in ospedali . . . . . N.	3	Trasformazione di vari lasciti di beneficenza a cui è venuto a mancare il fine a vantaggio di Opere pie già esistenti . . . . . »	34
Legati per doti in ospedali . . . . . »	3		
Monte di pegni in ospedale . . . . . »	1	<b>Totale . . . . . N.</b>	<b>176.</b>

NUMERO DELLE OPERE PIE ESISTENTI NEL REGNO ALLA FINE DEL 1878

classificate secondo gli scopi.

TAV. IV.

Compartimenti	Elemofue	Socorsf ai carcerati	Doti	Balziati	Ricoveri	Cafe di lavoro	Socorsf agli infermi a domicilio	Socorsf alle puerpere a domicilio	Ospedali per infermi	Ospedali per cronici	Ospedali di maternità	Manicomii	Ospizi marini	Scuole e sussidi scolastici	Asili infantili	Collegi e ritiro	Orfanotrofi	Istituti per sordomuti	Istituti per ciechi	Catecumeni	Convertite	Monti di pietà	Monti frumentari	Casse di prestanze agrarie	Brefotorof	Opere autonome di scopo vario	Congregazioni di carità	Totale
Piemonte . . . . .	241	2	135	1	20	2	78	..	146	12	6	2	2	93	248	38	45	1	1	5	1	48	8	..	15	112	1124	2386
Liguria . . . . .	44	1	37	..	9	..	12	..	53	1	..	1	..	22	39	16	7	3	1	..	2	8	..	..	4	26	123	409
Lombardia . . . . .	744	3	485	12	35	11	310	40	143	9	4	4	3	103	92	28	55	6	2	1	9	54	48	..	7	288	861	3357
Veneto . . . . .	213	..	124	1	41	1	81	..	69	..	..	2	1	10	9	25	16	..	2	1	2	44	..	..	8	8	101	809
Emilia . . . . .	371	2	189	..	30	2	132	..	81	15	4	1	2	63	23	42	59	5	..	..	3	50	30	..	8	116	46	1272
Toscana . . . . .	97	1	119	..	8	1	86	1	63	5	1	1	1	55	14	9	17	1	..	..	1	17	..	..	15	71	6	590
Marche . . . . .	120	1	163	..	25	..	43	..	121	11	..	..	1	52	20	15	51	..	..	..	1	88	381	..	12	36	1	1142
Umbria . . . . .	64	..	110	..	6	2	30	..	44	4	..	..	..	23	13	17	26	..	..	..	..	28	181	1	5	25	5	582
Lazio . . . . .	104	..	181	1	8	1	33	..	119	1	1	1	..	41	8	30	25	..	1	..	4	25	127	..	2	22	..	735
Abruzzi e Molise . . . . .	285	1	18	..	7	..	39	..	23	..	..	..	..	7	30	2	6	..	..	..	1	61	401	3	2	72	180	1139
Campania . . . . .	576	1	187	..	11	..	64	..	65	2	1	1	..	14	33	79	54	1	2	..	8	86	250	15	7	252	153	1862
Puglie . . . . .	379	..	121	..	14	..	90	..	62	..	..	..	..	3	5	15	31	..	..	..	..	40	65	6	4	126	..	961
Basilicata . . . . .	41	..	9	..	1	..	2	..	8	..	..	..	..	1	3	3	7	..	..	..	..	57	104	..	..	82	..	318
Calabrie . . . . .	156	..	52	..	4	..	8	..	20	..	..	..	..	2	6	2	9	..	..	..	..	20	148	5	..	25	7	464
Sicilia . . . . .	205	1	720	..	16	..	18	..	114	1	1	1	..	11	4	72	53	..	..	..	5	68	76	..	12	178	11	1568
Sardegna . . . . .	26	..	44	..	4	..	2	..	8	1	..	1	..	8	3	4	2	..	..	..	..	1	146	..	1	10	15	276
Regno . . . . .	3968	13	2094	15	239	16	1028	41	1139	62	18	15	10	508	310	397	463	17	9	7	37	695	1965	30	102	1499	2633	17870

Beneficenza.

566-11

*RENDITA LORDA del patrimonio delle Opere pie che non implicano ricovero, alla fine del 1878,  
escluse le istituzioni di credito.*

TAV. V.

Compartimenti	Elemosine	Soccorsi ai carcerati	Doti	Baliatici	Soccorsi agli infermi a domicilio	Soccorsi alle puerpere a domicilio	Scuole e suffidi scolastici	Congregazioni di carità	Totale
Piemonte . . . . .	995 714	11 964	212 873	19 457	404 663	....	645 060	1 546 882	3 836 613
Liguria . . . . .	365 682	4 374	271 183	192	23 446	....	99 322	113 236	877 435
Lombardia . . . . .	2 999 147	2 582	428 976	110 419	819 685	17 243	384 544	2 084 656	6 847 252
Veneto . . . . .	433 468	....	145 914	563	176 842	....	302 139	491 549	1 550 475
Emilia . . . . .	1 278 352	285	345 719	1 630	406 133	567	298 006	740 261	3 070 953
Toscana . . . . .	334 289	84	392 334	79 412	196 466	111	205 849	3 703	1 212 243
Marche . . . . .	156 786	59	97 851	....	40 439	....	125 693	6 828	47 656
Umbria . . . . .	76 505	....	141 364	....	125 275	....	78 997	3 129	425 261
Lazio . . . . .	746 972	11 182	657 586	83	36 663	....	80 971	....	1 533 457
Abruzzi e Molise . . . . .	421 914	1 249	26 469	....	71 215	....	32 370	288 570	841 737
Campania . . . . .	1 839 557	459	620 361	1 410	260 977	....	77 673	249 888	3 030 325
Puglie . . . . .	755 813	....	142 563	1 298	163 758	....	11 436	....	1 074 868
Basilicata . . . . .	134 110	....	21 374	5 901	49 590	....	16 629	....	27 601
Calabria . . . . .	107 264	....	55 384	435	6 820	....	9 973	6 448	186 324
Sicilia . . . . .	477 997	487	1 196 859	....	23 485	....	33 064	42 106	1 773 998
Sardegna . . . . .	20 005	....	20 850	....	1 087	....	28 424	42 284	112 650
Regno . . . . .	11 143 575	32 725	4 777 680	220 800	2 806 544	17 921	2 430 150	5 614 531	27 018 906

RENDITA LORDA del patrimonio delle Opere pie di ricovero, alla fine del 1878.

TAV. V bis.

Compartimenti	Ricoveri	Casse di lavoro	Ospedali per infermi, cronici, partorienti	Manicomii	Ospizi marini	Aziende infantili	Collegi e ritiri	Orfanotrofi	Istituti per sordomuti	Istituti per ciechi	Catecumeni	Convertite	Brefotrofi	Opere di scopo vario	Totale
Piemonte . . .	479 421	5 053	4 252 906	151 911	1 597	512 245	929 662	799 232	7 380	....	19 628	8 000	96 358	804 594	8 067 987
Liguria . . . .	809 692	....	768 473	....	....	80 400	336 337	216 001	57 390	11 601	...	53 022	20 139	....	2 353 055
Lombardia . . .	1 202 859	260 993	8 041 243	46 728	12 170	225 090	737 716	1 680 979	93 289	83 020	2 280	100 888	169 389	....	12 656 653
Veneto . . . .	1 404 659	5 243	1 600 380	43 133	1 528	29 803	532 121	274 530	....	579	39 340	27 970	339 265	....	4 298 551
Emilia . . . . .	475 362	....	2 360 893	31 549	3 306	116 736	837 531	898 325	38 241	....	....	23 879	335 489	....	5 121 311
Toscana . . . .	182 684	1 470	2 302 682	84 391	2 379	88 650	109 914	580 877	12 861	....	....	7 734	745 642	....	4 119 284
Marche . . . . .	137 281	....	889 305	....	....	38 525	114 644	572 358	....	....	....	1 831	169 159	....	1 923 103
Umbria . . . . .	32 653	....	535 967	....	....	16 880	171 230	258 454	....	....	....	....	147 719	....	1 162 903
Lazio . . . . .	116 612	3 901	2 545 757	115 882	....	26 442	807 448	289 282	....	21 335	....	49 977	156 374	....	4 133 010
Abr. e Molise .	17 882	....	92 555	....	....	60 128	10 223	69 327	....	....	....	10 921	7 285	....	268 321
Campania . . . .	302 156	....	1 837 200	6 464	....	108 526	1 773 177	1 687 202	43 000	42 865	....	130 155	526 999	....	6 457 744
Puglie . . . . .	79 585	....	440 092	...	....	81 429	101 597	325 285	....	....	....	....	30 157	....	1 058 145
Basilicata . . . .	3 000	....	41 466	....	....	17 276	9 115	31 650	....	....	....	....	....	....	102 507
Calabria . . . .	25 227	....	89 835	...	....	19 305	12 490	56 082	....	....	....	....	....	....	202 940
Sicilia . . . . .	441 840	....	1 024 757	48 826	....	15 297	1 226 444	419 486	....	....	....	60 845	59 993	....	3 327 488
Sardegna . . . .	26 892	....	252 717	3 900	....	8 392	45 137	28 608	....	....	....	....	5 452	....	371 098
Regno . . . . .	5 737 805	276 000	27 073 228	532 784	20 080	1 445 133	7 734 736	8 217 678	252 161	159 400	61 248	475 222	2 809 420	804 594	55 624 100

Beneficenza.

566-11.

## PATRIMONIO e RENDITA di tutte le Opere pie del Regno alla fine del 1878.

TAV. V ter.

Specificazione	Patrimonio — Beni mobili ed immobili	Rendita lorda	Pesi patrimoniali, annualità passive, oneri di culto ecc.	Imposte	Spese per la gestione del patrimonio	Rendita disponibile per la beneficenza
Opere elemosiniere . . .	394 421 287	22 189 226	3 559 884	3 429 230	3 672 478	11 527 633
Id. ospedaliere . . .	560 276 472	30 454 455	4 258 594	5 553 291	4 472 170	16 170 398
Id. di credito . . .	128 443 334	8 186 515	3 390 915	822 743	2 396 971	1 575 884
Id. educative . . .	376 198 213	20 795 779	2 072 069	3 373 836	3 087 876	12 261 997
Id. di scopo vario . . .	167 323 655	9 233 544	921 047	1 305 229	1 432 958	5 574 309
Totale . . .	1 626 662 692	90 859 521	14 202 510	14 484 332	15 062 455	47 110 223

## Riassunto per compartimenti della RENDITA LORDA patrimoniale di tutte le Opere pie alla fine del 1878.

TAV. V quater.

Compartimenti	Che non implicano ricovero	Con ricovero	Di credito	Totale	
				Cifre effettive	Per 1000 abitanti
Piemonte . . . . .	3 836 613	8 067 987	1 605 914	13 510 514	4.66
Liguria . . . . .	877 435	2 353 055	1 078 096	4 308 586	5.11
Lombardia . . . . .	6 847 252	12 656 653	1 391 498	20 895 403	6.04
Veneto . . . . .	1 550 475	4 298 551	1 140 389	6 989 415	2.63
Emilia . . . . .	3 070 953	5 121 311	498 195	8 690 459	2.83
Toscana . . . . .	1 212 248	4 119 284	493 559	5 825 091	2.71
Marche . . . . .	427 656	1 923 103	134 943	2 485 702	2.72
Umbria . . . . .	425 261	1 162 905	74 084	1 662 248	3.02
Lazio . . . . .	1 533 457	4 133 010	514 346	6 180 813	7.38
Abruzzi e Molise . . .	841 787	268 321	232 819	1 342 927	1.04
Campania . . . . .	3 050 325	6 457 744	217 259	9 725 328	3.53
Puglie . . . . .	1 074 868	1 058 145	121 374	2 254 387	1.58
Basilicata . . . . .	227 604	102 507	117 472	447 583	0.87
Calabrie . . . . .	186 324	202 940	159 571	548 835	0.45
Sicilia . . . . .	1 775 998	3 327 488	375 349	5 476 835	2.12
Sardegna . . . . .	112 650	371 098	31 647	515 395	0.81
Regno . . . . .	27 048 906	55 624 100	8 186 515	90 859 521	3.39

Riassunto per compartimenti della RENDITA NETTA patrimoniale  
di tutte le Opere pie alla fine del 1878.

TAV. Iquiquies.

Compartimenti	Che non implicano ricovero	Con ricovero	'Di credito	Totale	
				Cifre effettive	'Per abitante
Piemonte . . . . .	2 645 220	5 117 806	149 129	7 911 155	2.73
Liguria . . . . .	571 153	1 367 696	117 793	2 057 612	2.43
Lombardia . . . . .	3 773 336	6 600 385	261 265	10 634 986	3.07
Veneto . . . . .	888 017	2 294 285	118 907	3 301 209	1.25
Emilia . . . . .	1 675 552	2 485 951	199 936	4 361 439	2.06
Toscana . . . . .	789 691	2 209 976	27 507	3 027 174	1.41
Marche . . . . .	251 007	1 039 852	59 028	1 340 887	1.47
Umbria . . . . .	246 724	624 579	25 038	896 341	1.63
Lazio . . . . .	802 077	2 434 217	111 755	3 343 049	4.00
Abruzzi e Molise . .	336 146	173 953	106 153	616 252	0.48
Campania . . . . .	963 274	3 752 040	107 382	4 823 396	1.75
Puglie . . . . .	438 260	641 744	58 300	1 138 301	0.80
Basilicata . . . . .	108 976	64 670	45 797	219 443	0.42
Calabrie . . . . .	77 621	118 599	85 171	281 391	0.23
Sicilia . . . . .	700 775	2 033 194	95 085	2 829 051	1.10
Sardegna . . . . .	72 780	234 070	7 636	314 486	0.49
Regno . . . . .	14 311 309	31 193 017	1 575 882	47 110 208	1.75



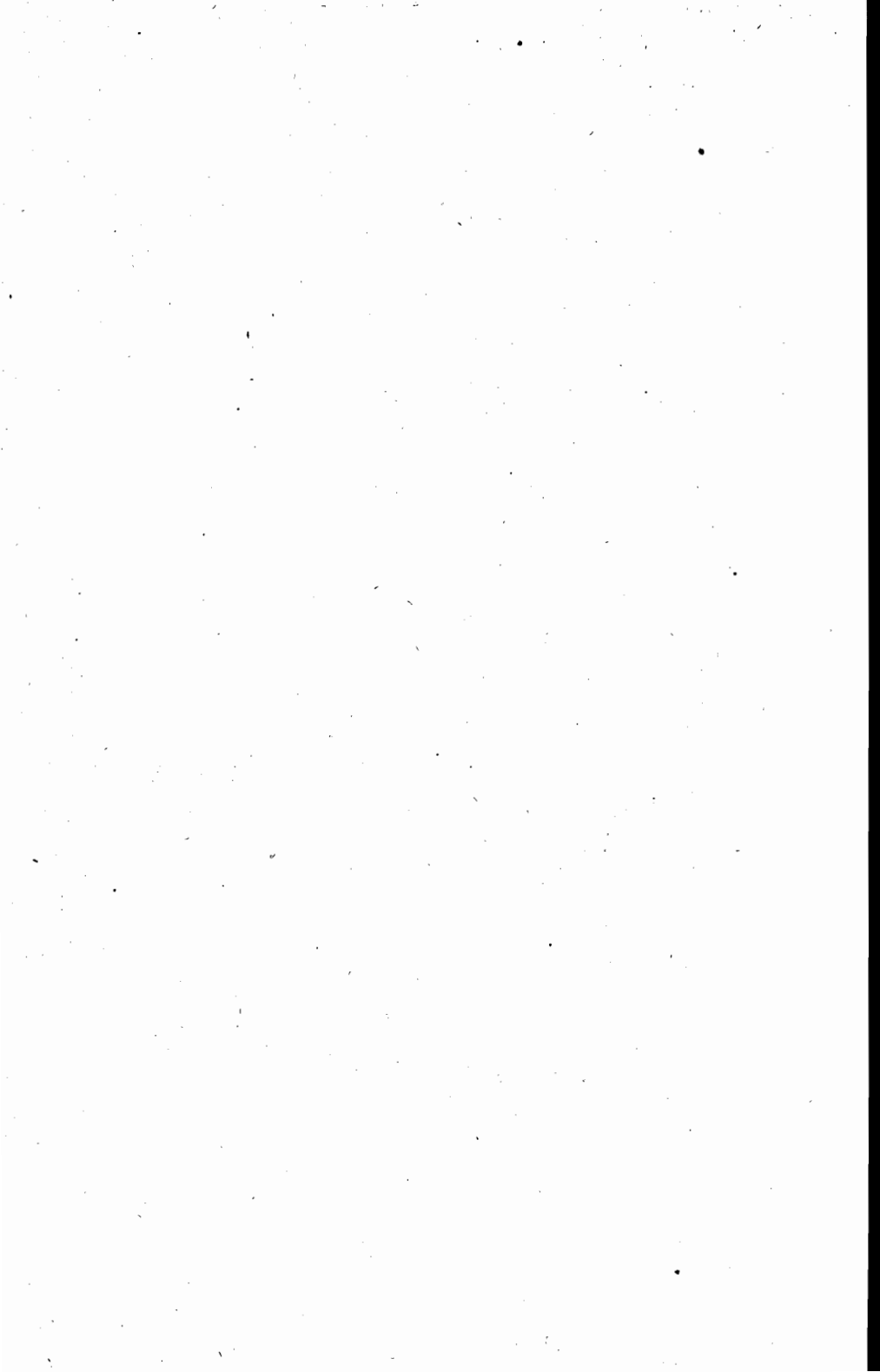

SOCIETÀ DI MUTUO SOCCORSO.

*ISTITUTI DI CREDITO.*

## SOCIETÀ CHE NOTIFICARONO IL NUMERO DEI SOCI.

TAV. I.

Compartimenti	Numero delle società		Numero dei soci effettivi						Numero dei soci onorari, ecc.		Numero dei soci per ogni società			
			Maschi		Femmine		Totale				effettivi		onorari	
	1873	1878	1873	1878	1873	1878	1873	1878	1873	1878	1873	1878	1873	1878
Piemonte . . . . .	256	485	42 132	76 477	2 470	5 675	44 602	85 225	3 977	1) 7 343	174.23	175.72	15.55	15.14
Liguria . . . . .	47	45	5 301	4 663	129	73	5 430	5 075	289	1) 561	115.53	112.77	6.15	12.47
Lombardia . . . . .	185	329	37 691	53 679	3 820	4 129	41 511	57 808	4 604	6 612	224.38	175.71	23.61	20.09
Veneto . . . . .	88	155	17 124	25 845	1 163	2 161	18 287	28 006	2 140	3 347	207.81	180.68	24.32	21.59
Emilia . . . . .	110	191	21 701	32 171	2 849	6 759	21 550	33 930	2 439	3 658	223.18	203.82	22.17	19.15
Umbria . . . . .	34	48	6 033	7 191	533	889	6 566	8 080	374	484	193.12	163.33	11.00	10.08
Marche . . . . .	58	107	8 718	14 889	1 192	1 840	9 910	16 729	1 062	1 954	170.86	156.35	18.31	18.26
Toscana . . . . .	148	209	29 341	31 108	8 051	6 163	37 392	37 271	2 528	3 698	252.65	131.05	17.08	17.69
Roma . . . . .	49	53	8 180	8 447	189	422	8 369	8 869	468	607	170.80	167.34	9.55	11.45
Abruzzi e Molise . . . . .	15	43	1 826	4 987	....	39	1 826	5 026	90	554	121.73	116.88	6.00	12.88
Campania . . . . .	21	78	4 398	15 471	492	245	4 890	15 716	275	1 326	232.86	201.49	13.09	17.00
Puglie . . . . .	37	68	4 163	8 872	5	51	4 168	8 923	197	583	112.65	131.22	5.32	8.57
Basilicata . . . . .	5	12	520	1 025	28	32	548	1 057	34	67	109.60	83.08	6.80	5.58
Calabrie . . . . .	6	26	769	2 341	....	31	769	2 372	99	289	128.16	91.23	18.50	11.12
Sicilia . . . . .	77	113	8 294	10 265	99	56	8 393	10 311	649	1 010	109.00	91.34	8.43	8.94
Sardegna . . . . .	10	19	1 528	2 113	83	27	1 611	2 140	38	84	161.10	112.63	3.80	4.42
Regno . . . . .	1 146	1 981	197 719	299 544	21 103	28 592	218 822	331 548	19 263	32 177	190.94	167.26	16.66	16.24

(1) Nel numero dei soci effettivi dell'anno 1878, sono compresi 3412 soci di ambo i sessi, dei quali non si poterono ottenere le notizie distinte. Detti soci appartengono, per 3073, alla società indicata sotto il n° 151 della provincia di Torino (compartimento di Piemonte), e per 339, alla società n° 1 della provincia di Genova (compartimento di Liguria).

**NUMERO DEI SOCI EFFETTIVI E NUMERO DEI SOCI PRESSO LE SOCIETÀ**  
che diedero il numero dei soci malati.

TAV. II.

Compartimenti	Numero delle società che hanno dato queste notizie		Numero dei soci effettivi		Numero dei soci caduti malati		Numero delle giornate di sussidio		Numero medio					
									dei malati per cento soci		delle giornate di lavoro			
											per ogni socio malato		per ogni socio effettivo	
	1873	1878	1873	1878	1873	1878	1873	1878	1873	1878	1873	1878	1873	1878
Piemonte . . . . .	195	449	39 904	77 537	10 510	20 432	185 834	413 250	26.34	26.35	17.68	20.23	4.66	5.33
Liguria . . . . .	36	41	4 879	4 532	769	775	21 054	19 738	15.76	17.10	27.38	25.47	4.31	4.36
Lombardia . . . . .	167	503	34 536	54 897	9 646	13 859	193 876	317 301	27.93	25.25	20.10	22.89	5.61	5.78
Veneto . . . . .	79	125	16 741	25 141	3 933	6 228	97 937	156 075	23.49	24.77	24.90	25.03	5.85	6.21
Emilia . . . . .	94	169	23 503	36 542	5 804	8 659	137 245	222 650	24.69	23.70	23.61	25.71	5.84	6.09
Umbria . . . . .	32	44	6 445	7 613	1 461	1 766	32 889	44 499	22.67	23.20	22.50	25.20	5.10	5.85
Marche . . . . .	55	98	9 724	16 174	2 576	3 873	62 558	83 159	26.49	23.95	24.28	21.47	6.43	5.14
Toscana . . . . .	113	181	32 119	32 344	7 619	7 669	197 999	186 011	23.72	23.74	25.99	24.25	6.16	5.75
Roma . . . . .	33	42	6 811	6 627	1 348	1 248	25 395	23 975	19.79	18.83	18.84	19.21	3.73	3.61
Abruzzi e Molise . . . . .	9	22	987	2 555	78	181	1 362	3 442	7.91	7.08	17.46	19.01	1.33	1.35
Campania . . . . .	18	49	4 272	11 583	350	1 271	9 863	18 813	19.90	10.97	11.60	14.80	2.31	1.62
Puglie . . . . .	15	29	1 375	4 418	146	309	1 716	5 514	10.61	6.99	11.75	17.84	1.25	1.25
Basilicata . . . . .	3	3	280	391	5	18	75	753	1.78	4.60	15.00	41.83	0.27	1.93
Calabria . . . . .	2	17	312	1 691	5	130	51	3 660	1.60	7.69	10.20	28.15	0.16	2.16
Sicilia . . . . .	41	53	4 799	5 103	628	544	8 878	7 908	13.09	10.66	14.14	14.54	1.85	1.55
Sardegna . . . . .	8	10	1 364	1 851	408	267	7 807	5 468	29.91	14.42	19.13	20.48	5.72	2.95
Regno . . . . .	903	1 638	188 051	288 999	45 786	67 229	981 539	1 512 216	24.35	23.26	21.51	22.49	5.24	5.23

PATRIMONIO, ENTRATE E SPESE DELLE SOCIETÀ CHE DIEDERO QUESTE NOTIZIE

negli anni 1873 e 1878.

TAV. III.

Compartimenti	Numero delle società che diedero le notizie delle entrate e delle spese		Numero dei loro soci effettivi		Ammontare del patrimonio al 31 dicembre		Entrate		Spese	
	1873	1878	1873	1878	1873	1878	1873	1878	1873	1878
Piemonte . . . . .	250	478	43 945	84 714	1 210 625	6 073 182	490 153	1 572 448	375 015	1 202 399
Liguria . . . . .	34	45	4 424	5 075	103 455	192 835	45 098	80 861	39 808	58 419
Lombardia . . . . .	133	328	41 257	57 542	3 779 081	7 019 167	818 332	1 162 000	449 863	666 595
Veneto . . . . .	87	154	18 107	27 925	992 197	1 935 823	564 019	453 112	333 152	284 127
Emilia . . . . .	110	190	24 550	38 911	1 096 299	2 007 986	403 616	562 345	261 012	381 957
Umbria . . . . .	34	47	6 566	7 980	189 563	310 987	69 947	82 898	54 228	61 158
Marche . . . . .	58	107	9 910	16 729	277 256	593 113	95 321	164 889	62 271	114 353
Toscana . . . . .	141	207	35 949	37 131	1 241 453	1 763 553	415 672	495 904	292 961	396 285
Roma . . . . .	48	50	8 188	8 578	81 202	223 062	101 129	112 603	78 722	86 598
Abruzzi e Molise . . . . .	15	40	1 826	4 592	26 156	84 985	9 243	37 607	4 649	18 538
Campania . . . . .	20	76	4 734	15 087	182 996	357 784	76 128	162 056	58 088	95 601
Puglie . . . . .	35	63	3 098	8 498	50 322	129 012	36 625	90 667	22 387	50 397
Basilicata . . . . .	5	12	548	1 057	15 445	67 801	9 131	11 211	3 914	3 559
Calabrie . . . . .	6	25	769	2 309	9 735	59 826	4 091	23 114	2 068	15 883
Sicilia . . . . .	64	111	5 681	9 629	61 815	176 728	51 277	125 156	50 531	103 969
Sardegna . . . . .	5	16	1 295	2 077	33 980	145 818	18 040	42 451	9 722	25 652
Regno . . . . .	1 095	1 949	210 847	327 831	9 351 580	21 141 662	3 207 822	5 179 322	2 098 391	3 565 490

## CASSE DI RISPARMIO ORDINARIE (1).

Numero delle Casse di risparmio, dei libretti esistenti  
e del credito dei depositanti alla fine di ogni periodo quinquennale dal 1825 al 1875,  
e d'anno in anno dal 1875 al 1878.

TAV. I.

<i>Anni</i>	Num. delle Casse (2)	Numero dei libretti esistenti al 31 dic. (3)	Credito dei depositanti (Capitale e interessi)	<i>Anni</i>	Num. delle Casse	Numero dei libretti esistenti al 31 dic.	Credito dei depositanti (Capitale e interessi)
1825 . . . . .	13	...	2 691 182	1860 . . . . .	126	....	157 205 040
1830 . . . . .	17	...	4 864 291	1865 . . . . .	184	435 830	221 942 827
1835 . . . . .	21	...	9 005 721	1870 . . . . .	249	571 217	348 121 099
1840 . . . . .	33	...	18 953 057	1875 . . . . .	326	769 257	527 201 383
1845 . . . . .	73	...	38 603 002	1876 . . . . .	351	833 760	552 754 482
1850 . . . . .	86	...	40 030 598	1877 . . . . .	354	880 022	574 054 820
1855 . . . . .	99	...	94 398 697	1878 . . . . .	357	886 947	602 183 264

(1) Le cifre relative agli anni che corrono sino al 1875 sono desunte dalle statistiche pubblicate di anno in anno e nei due trienni 1870-72 e 1873-75. Quelle che si riferiscono agli anni seguenti furono tratte dal *Bollettino bimestrale del risparmio*, che incominciò col 1° gennaio 1876.

(2) Nel numero delle Casse di risparmio sono comprese tanto le Casse autonome quanto le succursali.

(3) Manca la notizia del numero dei libretti anteriormente al 1863.

## CASSE DI RISPARMIO ORDINARIE.

*Dimostrazione, per Compartimenti, del numero delle Casse, dell'ammontare del loro capitale patrimoniale, del numero dei libretti e credito dei depositanti al 31 dicembre degli anni 1876, 1877 e 1878.*

Tav. Ibis.

Numero d'ordine	Compartimenti	1 8 7 6				1 8 7 7				1 8 7 8			
		Numero delle Casse	Patrimonio	Credito dei depositanti		Numero delle Casse	Patrimonio	Credito dei depositanti		Numero delle Casse	Patrimonio	Credito dei depositanti	
				Numero dei libretti	Ammontare del credito			Numero dei libretti	Ammontare del credito			Numero dei libretti	Ammontare del credito
1	Piemonte.....	26	1 749 693	65 384	40 304 999	26	1 849 324	68 381	41 976 875	26	2 141 110	73 130	46 518 904
2	Liguria.....	6	359 326	17 141	16 715 310.	6	390 605	17 960	17 695 860	6	433 741	18 900	19 618 637
3	Lombardia.....	95	20 612 597	308 948	243 782 600	98	23 762 300	322 314	241 899 423	89	25 875 276	328 980	260 627 782
4	Veneto.....	10	1 810 903	21 472	25 655 136	10	2 029 020	22 972	28 725 452	14	2 350 922	24 476	31 995 827
5	Emilia.....	53	9 635 784	150 633	67 456 826	52	11 679 213	161 683	70 222 726	51	12 382 140	166 383	78 022 707
6	Umbria.....	14	1 067 869	22 631	7 745 045	14	1 128 768	24 142	8 555 508	14	1 819 154	24 619	9 499 000
7	Marche.....	40	1 459 621	54 083	15 959 098	40	1 546 985	59 439	18 469 305	41	1 701 738	63 863	20 849 933
8	Toscana.....	61	6 161 012	132 871	89 813 629	61	6 491 561	136 509	93 774 843	61	6 653 988	114 367	75 196 854
9	Roma.....	10	4 027 681	44 281	32 921 757	10	4 266 712	47 017	35 740 044	10	4 530 285	49 144	33 699 733
10	Napoletano.....	29	511 380	6 223	2 003 343	30	530 763	7 382	2 810 220	29	565 521	8 764	3 702 448
11	Sicilia e Sardegna.....	7	2 405 037	10 093	10 396 734	7	1 804 585	12 223	14 184 564	7	2 771 934	14 321	17 451 439
	<i>Totale</i> .....	351	49 800 903	833 760	552 754 482	354	55 479 836	880 022	574 054 820	357	61 225 804	886 947	602 183 264

## CASSE DI RISPARMIO ORDINARIE.

Movimento dei libretti e dei depositi presso le Casse di risparmio  
durante il tredicennio 1866-78.

Tav. I ter.

Anni	Libretti		Versamenti		Rimborsi	
	aperti	chiusi	Numero (1)	Ammontare	Numero (1)	Ammontare
1866 . . . . .	82 880	90 880	526 186	93 064 598	428 380	93 294 573
1867 . . . . .	83 014	73 901	528 610	94 967 112	355 034	81 886 059
1868 . . . . .	108 088	69 558	646 405	131 615 658	357 088	92 756 956
1869 . . . . .	116 679	79 035	724 998	134 424 328	400 205	113 860 748
1870 . . . . .	129 034	92 358	....	141 918 348	....	128 423 988
1871 . . . . .	146 202	101 386	....	174 764 381	....	137 101 553
1872 . . . . .	160 795	103 708	....	197 774 526	....	162 844 138
1873 . . . . .	144 674	106 106	967 422	182 889 457	553 722	170 716 657
1874 . . . . .	134 262	108 764	915 271	181 994 508	580 952	187 357 233
1875 . . . . .	156 432	99 479	1 042 969	210 750 066	541 238	157 448 939
1876 . . . . .	170 707	114 624	1 126 194	240 337 462	633 345	189 315 690
1877 . . . . .	178 905	133 013	1 182 307	519 016 907	735 925	207 738 751
1878 . . . . .	151 486	144 334	1 120 169	240 029 233	793 896	223 702 083

(1) Nella statistica del triennio 1870-72 non fu notato il numero dei versamenti e dei rimborsi.



## CASSE DI RISPARMIO ORDINARIE.

Impiego dei capitali delle Casse di risparmio durante il periodo decennale 1866-75 (1).

TAV. Iquater.

	1866	1867	1868	1869	1870	1871	1872	1873	1874	1875
Prestiti										
ipotecari . . . . .	102 574 309	102 595 861	100 808 885	101 159 967	92 460 190	94 125 390	99 008 735	103 043 597	109 474 654	115 539 860
a Comuni ed altri Corpi morali . . . . .	56 279 097	40 855 726	39 462 167	42 357 246	40 898 432	42 016 619	52 211 650	53 897 787	60 285 346	75 799 195
semplici chiro- grafari . . . . .	3 812 432	4 727 801	6 590 269	6 954 793	6 791 244	8 176 349	9 582 314	10 859 274	10 854 779	11 420 564
sopra pegni di merci (2) . . . . .	....	....	....	....	2 236 890	1 189 274	2 015 786	4 247 056	3 047 857	3 824 624
Azioni ed obbl. di Società anon. e di altri Corpi morali.	1 244 092	1 488 065	2 150 449	4 595 983	15 609 012	34 513 061	54 910 102	62 890 956	51 326 692	62 743 595
Cambiali e biglietti all'ordine.	20 771 367	27 137 478	34 007 724	36 800 007	29 723 443	45 133 414	75 646 377	49 085 136	48 624 067	58 204 492
Anticipazione sopra fondi pub- blici e valori commerciali . . .	12 010 815	17 749 094	39 099 895	46 944 332	67 299 119	52 537 836	69 193 773	85 617 537	70 851 155	68 347 572
Rendita pubblica e Buoni del Tesoro . . . . .	44 275 433	52 710 357	68 945 907	77 888 051	41 222 788	49 915 602	47 059 458	56 784 164	82 248 443	95 294 517
Conti correnti . . . . .	5 477 908	7 626 409	11 286 639	11 478 531	26 700 888	39 517 781	49 923 910	29 846 461	36 980 161	47 513 849
Beni stabili . . . . .	2 040 388	2 816 900	3 120 344	3 373 298	3 226 854	4 556 666	5 553 276	7 310 367	7 430 069	7 581 045
Denaro in Cassa (3) . . . . .	....	....	....	....	....	....	....	18 263 709	22 702 937	24 536 440
Altre attività . . . . .	2 877 304	2 928 414	4 044 899	3 407 086	7 929 329	6 548 127	7 316 455	16 029 122	18 266 760	15 989 207
<i>Totale . . . . .</i>	<i>251 363 145</i>	<i>260 636 105</i>	<i>309 517 178</i>	<i>331 959 294</i>	<i>334 098 189</i>	<i>378 230 119</i>	<i>472 421 836</i>	<i>497 875 166</i>	<i>522 092 920</i>	<i>586 794 980</i>

Istituti di risparmio.

(1) Non possiamo dare le cifre relative agli ultimi tre anni (1876-78) degli impieghi dei capitali secondo l'ordine di questa tabella, perchè il *Bollettino bimestrale* adottò una classificazione diversa dalla presente e tale che non consente una esatta comparabilità tra le cifre dei diversi impieghi. Riferiremo però in apposita tabella alla pagina seguente la distribuzione delle attività delle Casse alla fine dei tre anni 1876, 1877 e 1878, secondo il *Bollettino* suddetto.

(2) La categoria dei prestiti sopra pegno di merci fu introdotta nelle statistiche delle Casse di risparmio dal 1870 in poi.

(3) La categoria « Denaro in cassa » fu introdotta soltanto nella statistica del triennio 1873-75.

## CASSE DI RISPARMIO ORDINARIE.

Impiego dei capitali posseduti dalle Casse alla fine degli anni 1876-77-78.

Tav. I quinquies.

<i>Titolo dell'impiego</i>	31 dicembre 1876	31 dicembre 1877	31 dicembre 1878
Mutui . . . . .	122 646 557	131 265 773	131 244 594
{ ipotecari . . . . .	73 003 848	93 237 477	93 260 448
{ chirografari . . . . .	9 315 938	10 811 493	11 198 971
{ a Comuni, Prov. ed altri C. morali			
{ a privati . . . . .			
Anticipazioni sopra pegno di . . . . .	52 368 481	26 486 130	28 500 832
{ fondi pubblici, azioni ed obbliga- { zioni di Società, ecc. . . . .	8 443 740	6 176 661	7 414 039
{ oro, arg., effetti preziosi e merci.			
Cartelle fondiarie . . . . .	2 699 270	2 337 213	5 523 422
Buoni del Tesoro . . . . .	72 958 159	85 318 957	91 211 424
Altri titoli di debito pubblico . . . . .	46 315 192	39 939 062	62 940 936
Obbligazioni di Province, Comuni ed altri Corpi morali . . . . .	50 398 099	37 743 860	32 806 325
Azioni ed obbligazioni di Società commerciali ed industriali . . . . .	16 052 560	48 143 828	50 423 025
Cambiali e biglietti all'ordine . . . . .	71 414 725	77 058 826	76 055 069
Depositi . . . . .	2 730 267	4 334 121	2 438 975
{ in conto corrente . . . . .	52 470 791	53 001 744	55 269 335
{ presso Casse madri . . . . .	4 605 311	6 232 881	5 378 012
{ altri . . . . .			
{ per custodia, per cauzione ed altri . . . . .			
Beni stabili . . . . .	7 617 813	8 031 954	8 470 903
Beni mobili . . . . .	892 335	899 034	960 715
Effetti e crediti in sofferenza . . . . .	....	1 709 807	1 385 095
Denaro in cassa . . . . .	25 963 031	25 629 567	18 237 218
Crediti diversi . . . . .	12 439 206	12 360 364	14 090 439
<i>Totale . . . . .</i>	632 335 323	670 718 752	666 800 777

## CASSE POSTALI DI RISPARMIO (1).

Movimento dei libretti e dei depositi presso le Casse postali durante gli anni 1876-77-78, e credito dei depositanti alla fine degli anni stessi.

TAV. II.

Anni	Numero degli Uffici autorizzati a ricevere depositi	Libretti		Versamenti		Rimborsi		Credito dei depositanti al 31 dicembre	
		accesi	estinti	Num.	Ammontare	Num.	Ammontare	Num. dei libretti rimasti accesi	Ammontare del credito
1876 . . . . .	1 989	61 362	3 913	123 246	3 709 357	18 490	1 296 459	57 449	2 413 899
1877 . . . . .	3 090	62 155	5 378	208 652	9 358 649	64 801	5 453 186	114 294	6 463 955
1878 . . . . .	3 194	46 851	4 405	243 251	14 648 889	103 309	9 984 877	156 737	11 133 759

## ISTITUTI DI CREDITO.

Movimento dei libretti e dei depositi a risparmio presso le Banche popolari ed Istituti di credito ordinario, e credito dei depositanti dal 1870 al 1875 e negli ultimi due anni 1877 e 1878 (2).

TAV. III.

Anni	Numero degli Istituti di credito che accettano depositi a risparmio	Libretti		Versamenti		Rimborsi		Credito dei depositanti al 31 dicembre	
		accesi	estinti	Num.	Ammontare	Num.	Ammontare	Num. dei libretti rimasti accesi	Ammontare del credito
1870 . . . . .	96	6 580	2 121	27 856	6 807 833	13 318	5 000 299	11 916	4 485 228
1871 . . . . .	111	10 074	3 057	42 205	14 060 752	20 323	8 491 072	18 933	10 193 877
1872 . . . . .	137	13 659	4 889	65 097	28 190 187	34 709	19 902 931	27 703	18 845 974
1873 . . . . .	169	18 995	9 375	90 366	39 712 765	61 087	34 790 859	40 836	25 933 778
1874 . . . . .	118	28 592	15 482	133 748	89 592 225	111 176	67 417 270	62 395	55 765 654
1875 . . . . .	136	33 449	18 791	165 208	108 534 687	145 959	91 935 606	77 053	72 374 735
1877 . . . . .	183	43 837	28 636	245 911	177 688 295	232 183	158 148 059	120 638	119 549 644
1878 . . . . .	215	45 060	28 486	272 750	214 603 769	264 600	189 510 236	146 145	154 322 468

(1) Le Casse postali di risparmio furono istituite con la legge 27 maggio 1875 e cominciarono a funzionare nel 1° gennaio del successivo anno 1876.

(2) Mancano le notizie del 1876 perchè l'ultima statistica annuale delle Casse di risparmio giunge sino al 1875, e il *Bollettino bimestrale* registrò i depositi a risparmio presso le Banche popolari e gli altri Istituti ordinari di credito soltanto col 1° gennaio 1877.

# CONIAZIONI MONETARIE.

*CIRCOLAZIONE CARTACEA.*

BANCHE DI EMISSIONE, BANCHE POPOLARI  
*E ALTRI ISTITUTI DI CREDITO.*

SOCIETÀ ANONIME ED IN ACCOMANDITA  
*PER AZIONI.*

CONIAZIONI DELLE MONETE  
dal 1803 a tutto il 1861

TAV. I.

Anni	Zecca di Bologna		Zecca di Firenze		Zecca di Parma	
	Oro	Scudi di argento	Oro	Scudi di argento	Oro	Scudi di argento
1803	....	....	....	....	....	....
1804	....	....	....	....	....	....
1805	....	....	....	....	....	....
1806	....	....	....	....	....	....
1807	....	....	....	....	....	....
1808	....	115 525	....	....	....	....
1809	....	111 525	....	....	....	....
1810	....	1 570 550	....	100 015	....	....
1811	....	2 273 745	....	316 530	....	....
1812	....	1 045 975	....	408 100	....	....
1813	....	467 995	....	711 350	....	....
1814	....	40 330	....	163 450	....	....
1815	....	89 220	....	....	....	....
1816	....	....	....	....	....	....
1817	....	....	....	....	....	....
1818	....	....	....	....	....	....
1819	....	....	....	....	1 076 080	58 495
1820	....	....	....	....	3 660 400	202 695
1821	....	....	....	....	4 291 600	105 920
1822	....	....	....	....	449 760	65 610
1823	....	....	....	....	587 240	....
1824	....	....	....	....	....	....
1825	....	....	....	....	412 720	....
1826	....	....	....	....	....	....
1827	....	....	....	....	....	....
1828	....	....	....	....	....	....
1829	....	....	....	....	....	....
1830	....	....	....	....	....	9 250
1831	....	....	....	....	31 680	48 000
1832	....	....	....	....	20 600	116 000
1833	....	....	....	....	....	....

DI ORO E SCUDI D'ARGENTO  
nelle singole Zecche d'Italia.

Zecca di Genova e di Torino		Zecca di Napoli		Zecca di Milano		Totale generale	Anni
Oro	Scudi di argento	Oro	Scudi di argento	Oro	Scudi di argento	Oro ed argento	
....	49 735	....	....	....	....	49 735	1803
....	104 055	....	....	....	....	104 055	1804
16 760	57 280	....	....	....	....	74 040	1805
2 568 320	119 235	..	....	....	....	2 687 555	1806
195 080	196 385	....	....	....	....	391 465	1807
50 680	71 830	....	....	10 249 460	16 443 275	26 930 770	1808
71 300	78 660	....	....	2 597 460	12 406 770	16 265 715	1809
96 160	67 595	....	....	8 503 600	1 316 925	11 654 845	1810
393 180	759 850	....	....	5 338 480	14 289 985	23 371 770	1811
178 340	610 385	....	....	3 122 160	9 247 450	14 612 410	1812
291 140	330 285	331 580	199 185	2 414 500	3 858 335	8 604 370	1813
29 660	....	....	....	3 498 660	429 000	4 161 100	1814
....	....	....	....	4 717 700	379 000	5 185 920	1815
379 860	115 715	....	....	2 977 440	257 430	3 730 445	1816
791 540	220 335	....	....	6 436 120	647 845	8 095 840	1817
696 800	275 845	....	....	7 432 200	609 035	9 013 880	1818
432 840	176 485	....	....	3 820 680	90 680	5 655 260	1819
657 460	502 760	....	....	....	....	5 023 315	1820
428 880	184 860	..	....	....	....	5 011 260	1821
349 640	173 090	....	....	....	....	1 038 100	1822
447 060	177 160	....	....	....	....	1 211 460	1823
881 340	892 840	....	....	....	....	1 774 180	1824
3 134 460	2 059 580	....	....	....	....	5 606 760	1825
10 178 960	6 983 185	....	....	....	....	17 162 145	1826
7 299 000	14 306 200	....	....	....	....	21 605 200	1827
4 415 500	7 009 890	....	....	....	....	11 425 390	1828
2 451 240	4 544 305	....	....	....	....	6 995 545	1829
3 324 540	10 174 040	....	....	....	....	13 507 830	1830
3 189 360	2 502 130	....	....	....	....	5 771 170	1831
3 637 660	2 060 425	....	....	....	....	5 834 085	1832
3 013 610	1 674 230	....	....	....	....	4 687 810	1833

## CONIAZIONI DELLE MONETE

dal 1803 a tutto il 1861

Segue Tav. I.

Anni	Zecca di Bologna		Zecca di Firenze		Zecca di Parma	
	Oro	Scudi di argento	Oro	Scudi di argento	Oro	Scudi di argento
1831	.....	.....	.....	.....	.....	.....
1835	.....	.....	.....	.....	.....	.....
1836	.....	.....	.....	.....	.....	.....
1837	.....	.....	.....	.....	.....	.....
1838	.....	.....	.....	.....	.....	.....
1839	.....	.....	.....	.....	.....	.....
1840	.....	.....	.....	.....	.....	.....
1841	.....	.....	.....	.....	.....	.....
1842	.....	.....	.....	.....	.....	.....
1843	.....	.....	.....	.....	.....	.....
1844	.....	.....	.....	.....	.....	.....
1845	.....	.....	.....	.....	.....	.....
1846	.....	.....	.....	.....	.....	.....
1847	.....	.....	.....	.....	.....	.....
1848	.....	.....	.....	.....	.....	.....
1849	.....	.....	.....	.....	.....	.....
1850	.....	.....	.....	.....	.....	.....
1851	.....	.....	.....	.....	.....	.....
1852	.....	.....	.....	.....	.....	.....
1853	.....	.....	.....	.....	.....	.....
1854	.....	.....	.....	.....	.....	.....
1855	.....	.....	.....	.....	.....	.....
1856	.....	.....	.....	.....	.....	.....
1857	.....	.....	.....	.....	.....	.....
1858	.....	.....	.....	.....	.....	.....
1859	.....	9 190	.....	.....	.....	.....
1860	14 630	8 970	.....	107 360	.....	.....
1861	.....	.....	.....	.....	.....	.....
Totale	14 630	6 733 025	.....	1 806 805	10 529 480	605 970

## DI ORO E SCUDI D'ARGENTO

nelle singole Zecche d'Italia.

Zecca di Genova e di Torino		Zecca di Napoli		Zecca di Milano		Totale generale	Anni
Oro	Scudi di argento	Oro	Scudi di argento	Oro	Scudi di argento	Oro ed argento	
12 795 170	939 535	.....	.....	.....	.....	13 734 705	1834
4 638 860	2 026 740	.....	.....	.....	.....	6 665 600	1835
2 787 830	3 233 765	.....	.....	.....	.....	6 021 595	1836
1 840 460	1 972 685	.....	.....	.....	.....	3 813 145	1837
3 407 760	1 744 560	.....	.....	.....	.....	5 152 320	1838
3 221 220	1 731 460	.....	.....	.....	.....	4 952 680	1839
4 529 980	1 214 370	.....	.....	.....	.....	5 744 350	1840
5 973 370	1 639 950	.....	.....	.....	.....	7 613 320	1841
2 545 970	1 392 010	.....	.....	.....	.....	3 937 980	1842
1 587 260	4 120 310	.....	.....	.....	.....	5 707 570	1843
1 623 900	6 070 390	.....	.....	.....	.....	7 694 290	1844
1 678 440	1 723 675	.....	.....	.....	.....	3 402 115	1845
1 180 350	1 550 470	.....	.....	.....	.....	2 730 820	1846
1 697 090	895 070	.....	.....	.....	.....	2 592 160	1847
2 469 920	4 284 060	.....	.....	326 860	601 530	7 682 370	1848
3 391 660	4 207 100	.....	.....	.....	.....	7 598 760	1849
4 109 100	3 892 790	.....	.....	.....	.....	8 001 890	1850
9 175 600	1 828 460	.....	.....	.....	.....	11 004 060	1851
2 997 500	2 438 410	.....	.....	.....	.....	5 435 910	1852
3 593 250	977 270	.....	.....	.....	.....	4 570 520	1853
3 777 130	1 790 675	.....	.....	.....	.....	5 567 805	1854
3 820 600	680 850	.....	.....	.....	.....	4 501 450	1855
3 516 920	470 835	.....	.....	.....	.....	3 987 755	1856
2 591 290	270 700	.....	.....	.....	.....	2 861 990	1857
5 604 470	203 005	.....	.....	.....	.....	5 807 475	1858
12 811 500	302 810	.....	.....	.....	.....	13 123 500	1859
5 539 280	178 940	.....	.....	.....	.....	5 849 180	1860
3 194 780	863 235	.....	.....	453 260	.....	4 511 275	1861
165 701 030	109 122 500	331 580	199 185	61 888 580	60 577 260	417 510 045	

MONETE DI ORO, D'ARGENTO<sup>(1)</sup> E DI BRONZO,  
Tav. Ibis.

Anni	Oro						Argento			
	Da lire 100	Da lire 50	Da lire 20	Da lire 10	Da lire 5	Totale	Da lire 5	Da lire 2	Da lire 1	Da cent. 50
1862	...	...	39097560	...	...	39097560	964435	123896	602440	407524.00
1863	...	...	59614000	5427150	984150	66025300	...	1669360	26323405	3729335.50
1864	...	...	12172600	...	...	12172600	601935	9038290	14003434	5183201.50
1865	47400	...	62181000	4437110	2039680	68705190	4010835	14184368	11062009	12816257.00
1866	...	...	3926020	...	...	3926020	2351760	5107982	8611152	19661809.00
1867	10500	5150	5510180	...	...	5525830	...	...	8000000	8356945.00
1868	...	...	6807940	...	...	6807940	...	...	...	1252452.00
1869	...	...	3707100	...	...	3707100	19976230	...	...	...
1870	...	...	1095400	...	...	1095400	29845780	...	...	...
1871	...	...	470160	...	...	470160	36000195	...	...	...
1872	66100	...	...	...	...	66100	35611920	...	...	...
1873	...	...	20404140	...	...	20404140	42273935	...	...	...
1874	...	...	5919420	...	...	5919420	60000000	...	...	...
1875	...	...	2244440	...	...	2244440	50000000	...	...	...
1876	...	...	2154560	...	...	2154560	31951715	...	...	...
1877	...	...	4947960	...	...	4947960	22048285	...	...	...
1878	29400	...	6315880	...	...	6315280	9000000	...	...	...
Tot.	153400	5150	236508360	9861260	3023830	249615000	344637025	30123396	68602440	51407524.00

(1) Tanto in pezzi da 5 franchi, che in moneta divisionaria.

CONIATE IN TUTTE LE ZECCHE DEL REGNO<sup>(2)</sup>.

Anni	Bronzo					Totale generale			
	Da cent. 20	Totale	Da cent. 10	Da cent. 5	Da cent. 2		Da cent. 1	Totale	
...	...	2098295.00	4000000.00	21190444.10	1874999.06	1124999.38	28190442.54	39386297.54	1862
360773.20	32082873.70	8000000.00	...	...	...	...	8000000.00	106108173.70	1863
2471425.60	31298286.10	...	...	...	...	...	...	43470886.10	1864
3874472.80	45947941.80	...	...	...	...	...	...	114653131.80	1865
120127.60	35852830.60	20000000.00	...	...	...	...	20000000.00	59778850.80	1866
173200.80	16530145.80	41293.20	...	...	...	...	-41293.20	22067269.00	1867
...	1252452.00	14958706.80	3500000.00	1000000.00	500000.00	19953706.80	28019098.80	28019098.80	1868
...	19976230.00	...	...	...	...	...	...	29683330.00	1869
...	29845780.00	...	...	...	...	...	...	30941180.00	1870
...	36000195.00	...	...	...	...	...	...	36470355.00	1871
...	35611920.00	...	...	...	...	...	...	35678020.00	1872
...	42273935.00	...	...	...	...	...	...	62678075.00	1873
...	60000000.00	...	...	...	...	...	...	65919420.00	1874
...	50000000.00	...	...	...	...	...	...	52244440.00	1875
...	31951715.00	...	...	...	...	...	...	34106275.00	1876
...	22048285.00	...	...	...	...	...	...	26996245.00	1877
...	9000000.00	...	...	...	...	...	...	15345280.00	1878
7000000.00	501770385.00	47000000.00	24690444.10	2874999.06	1624999.38	76190442.54	827576327.54		

(2) La Zecca di Roma è compresa in questa dimostrazione solamente dal 1871 in poi.

## CIRCOLAZIONE CARTACEA.

TAV. II.

31 dicembre	Circolazione di biglietti		
	per conto delle Banche	per conto dello Stato	Totale
1866 . . . . .	362 450 125	250 000 000	612 450 125
1867 . . . . .	587 033 580	250 000 000	837 033 580
1868 . . . . .	625 706 748	278 000 000	903 706 748
1869 . . . . .	624 047 635	278 000 000	902 047 635
1870 . . . . .	550 346 577	445 000 000	995 346 577
1871 . . . . .	634 576 288	629 000 000	1 263 576 288
1872 . . . . .	690 532 439	740 000 000	1 430 532 439
1873 . . . . .	733 167 236	790 000 000	1 523 167 236
1874 . . . . .	702 122 660	880 000 000	1 582 122 660
1875 . . . . .	667 416 944	940 000 000	1 607 416 944
1876 . . . . .	701 847 991	940 000 000	1 641 847 991
1877 . . . . .	689 741 079	940 000 000	1 629 741 079
1878 . . . . .	672 283 318	940 000 000	1 612 283 318



SCONTI E ANTICIPAZIONI FATTI DAGLI ISTITUTI D'EMISSIONE NEGLI ANNI 1875-78.

TAV. III.

Istituti	1875		1876		1877		1878
	Numero	Ammontare Lire	Numero	Ammontare Lire	Numero	Ammontare Lire	Ammontare Lire
<i>Sconti.</i>							
Banca Nazionale . . . . .	512 182	1 186 010 155.00	523 180	1 055 602 643.42	570 314	1 111 429 466.98	1 025 379 574.16
Banca Nazionale Toscana . . . . .	91 818	174 940 311.15	88 162	142 051 581.17	94 024	137 962 415.67	147 374 530.30
Banca Toscana di Credito . . . . .	9 793	31 450 243.28	10 612	30 609 782.82	9 528	37 034 722.14	22 599 880.50
Banca Romana . . . . .	30 071	108 384 444.44	27 971	110 949 063.30	29 016	125 641 225.90	116 954 130.25
Banco di Napoli . . . . .	62 740	202 805 384.31	60 971	181 134 437.03	59 276	165 259 848.59	175 236 953.86
Banco di Sicilia . . . . .	36 149	134 493 076.41	26 126	69 235 357.61	21 385	53 352 259.56	49 240 375.63
<i>Totale . . . . .</i>	<i>742 753</i>	<i>1 838 088 614.50</i>	<i>737 022</i>	<i>1 589 582 865.35</i>	<i>783 543</i>	<i>1 630 679 938.84</i>	<i>1 536 785 444.70</i>
<i>Anticipazioni.</i>							
Banca Nazionale . . . . .	33 412	104 054 676.00	32 190	97 696 217.23	28 931	89 477 326.23	78 265 365.70
Banca Nazionale Toscana . . . . .	3 074	11 584 456.60	2 349	8 140 849.00	2 060	5 669 177.00	6 192 578.00
Banca Toscana di Credito . . . . .	1 321	58 284 264.54	1 483	49 675 362.57	1 367	28 666 891.94	24 322 049.89
Banca Romana . . . . .	186	1 532 988.70	177	1 713 430.00	179	2 354 518.20	1 779 048 88
Banco di Napoli . . . . .	8 306	(1) 74 914 122.86	8 822	52 949 185.47	11 115	64 358 346.70	68 711 456.30
Banco di Sicilia . . . . .	2 705	15 862 944.60	2 452	13 627 295.26	2 432	12 716 190.07	14 731 550.70
<i>Totale . . . . .</i>	<i>49 004</i>	<i>266 233 453.30</i>	<i>47 473</i>	<i>223 802 339.53</i>	<i>46 084</i>	<i>203 242 450.14</i>	<i>194 002 049.47</i>
<i>Totale degli Sconti e Anticipazioni.</i>							
Banca Nazionale . . . . .	545 594	1 290 064 831.00	555 370	1 153 298 860.65	599 245	1 200 906 793.21	1 103 644 939.86
Banca Nazionale Toscana . . . . .	94 892	186 524 767.75	90 511	150 192 430.17	96 084	143 631 592.67	153 567 108.30
Banca Toscana di Credito . . . . .	11 114	89 734 507.82	12 095	80 285 145.39	10 895	65 701 614.08	46 921 930.39
Banca Romana . . . . .	30 257	109 917 433.14	28 148	112 662 493.30	29 195	127 995 744.10	118 733 179.13
Banco di Napoli . . . . .	71 046	277 719 507.17	69 793	234 083 622.50	70 391	229 618 195.29	243 948 410.16
Banco di Sicilia . . . . .	38 854	150 361 021.01	28 578	82 862 652.87	23 817	66 068 449.63	63 971 926.33
<i>Totale . . . . .</i>	<i>791 757</i>	<i>2 104 322 067.89</i>	<i>784 495</i>	<i>1 813 385 204.88</i>	<i>829 627</i>	<i>1 833 922 388.98</i>	<i>1 730 787 494.17</i>

(1) Il Banco di Napoli fa pure anticipazioni su merci ed oggetti preziosi; ne ha fatti nel 1875 n° 399 103, per L. 18 377 914. Queste cifre non vennero comprese nel prospetto, perchè trattasi di operazioni non commerciali, ma piuttosto della natura di quelle fatte dai Monti di pietà.

Banche.

## ISTITUTI DI

## Situazioni dei conti alla fine

Tav. IV.

N. d'ordine	Titoli	Situazione			
		1870	1871	1872	1873
<i>At</i>					
1	Cassa e riserva . . . . . L.	304 661 119.21	316 983 615.46	305 004 629.26	323 419 020.28
2	Portafoglio . . . . . »	317 507 430.07	343 469 269.93	398 883 746.33	420 464 724.43
3	Anticipazioni . . . . . »	81 123 479.36	89 084 606.55	111 039 021.12	118 756 372.81
4	Titoli . . . . . »	60 303 615.00	112 204 669.16	125 870 248.82	105 793 422.24
5	Crediti . . . . . »	115 682 892.00	76 202 137.39	178 980 136.45	196 873 234.37
6	Sofferenze . . . . . »	4 141 842.19	4 028 648.62	4 145 130.86	6 630 915.49
7	Depositi . . . . . »	473 976 006.08	1 809 643 950.72	709 009 115.32	1 137 900 705.68
8	Partite varie . . . . . »	38 045 697.91	66 001 158.33	70 514 071.15	55 487 826.51
	<i>Totale dell'attivo . . . . . L.</i>	<i>1 395 442 081.82</i>	<i>2 817 618 056.16</i>	<i>1 903 446 099.31</i>	<i>2 365 328 221.81</i>
9	Spese dell'esercizio . . . . . »	10 296 283.70	11 244 604.09	13 892 337.59	15 724 745.73
	<i>Totale generale . . . . . L.</i>	<i>1 405 738 365.52</i>	<i>2 828 862 660.25</i>	<i>1 917 338 436.90</i>	<i>2 381 052 967.54</i>

*Passivo*

1	Capitale . . . . . L.	138 175 953.37	145 885 078.92	273 879 778.92	280 904 108.10
2	Massa di rispetto . . . . . »	18 104 458.29	20 710 414.65	24 774 546.62	22 482 764.18
3	Circolazione dei biglietti di banca . . . . . »	442 435 438.45	577 573 623.10	623 382 254.10	664 329 909.60
4	Conti correnti ed altri debiti a vista . . . . . »	118 780 597.70	109 214 141.33	128 915 044.48	126 074 572.12
5	Conti correnti ed altri debiti a scadenza . . . . . »	42 357 540.11	61 049 865.09	62 817 111.50	53 139 697.77
6	Depositanti oggetti e titoli per custodia e garanzia . . . . . »	473 976 006.08	1 809 643 950.72	709 009 115.32	1 137 900 705.68
7	Partite varie . . . . . »	148 657 278.97	77 672 031.78	61 283 081.01	60 778 189.30
	<i>Totale del passivo . . . . . L.</i>	<i>1 382 487 272.97</i>	<i>2 801 749 105.59</i>	<i>1 881 060 931.95</i>	<i>2 345 609 946.75</i>
8	Rendite dell'esercizio . . . . . »	23 251 092.55	27 113 554.66	33 277 504.95	35 443 020.79
	<i>Totale generale . . . . . L.</i>	<i>1 405 738 365.52</i>	<i>2 828 862 660.25</i>	<i>1 917 338 436.90</i>	<i>2 381 052 967.54</i>

*Distinta della*

1	Oro . . . . . L.	77 234 796.74	93 339 258.08	91 879 249.87	91 465 728.32
2	Argento . . . . . »	168 474 218.54	127 960 834.96	112 554 645.31	117 837 362.34
3	Bronzo nella proporzione dell'uno per mille . . . . . »	1 655 422.47	893 237.19	1 015 162.96	827 012.76
4	Biglietti a corso forzato . . . . . »	52 020 559.40	85 272 783.00	76 668 997.00	96 468 836.00
	<i>Totale della riserva . . . . . L.</i>	<i>299 384 997.15</i>	<i>307 466 118.23</i>	<i>282 118 055.14</i>	<i>306 598 930.42</i>
5	Biglietti di altri Istituti di emissione . . . . . »	5 276 122.06	9 517 502.23	22 886 574.12	16 820 080.86
6	Bronzo eccedente la proporzione dell'uno per mille . . . . . »	.....	.....	.....	.....
	<i>Totale della cassa . . . . . L.</i>	<i>304 661 110.21</i>	<i>316 983 615.46</i>	<i>305 004 629.26</i>	<i>323 419 020.28</i>

## EMMISSIONE.

## degli anni dal 1870 al 1878.

al 31 dicembre

N. d'ordine	Situazione				
	1874	1875	1876	1877	1878
<i>Attivo</i>					
	344 723 772.18	287 455 282.42	317 426 287.65	289 569 854.68	332 157 110.78
	386 832 543.69	333 558 701.68	324 570 981.20	352 104 048.45	380 055 262.59
	83 388 676.96	93 810 540.96	96 751 057.26	101 551 760.41	97 626 596.07
	121 660 272.56	92 706 284.52	79 112 512.62	93 327 983.09	86 028 197.66
	254 193 452.16	332 013 337.58	367 736 656.27	379 580 671.62	401 301 159.64
	7 598 037.98	10 759 670.09	16 159 949.78	19 725 812.71	20 589 536.33
	788 425 232.21	811 205 697.62	794 088 928.69	756 819 495.56	727 792 049.87
	40 440 226.86	51 338 846.82	66 975 129.97	55 603 506.33	60 132 896.92
	<i>2 027 262 214.60</i>	<i>2 012 848 261.69</i>	<i>2 062 821 503.44</i>	<i>2 048 283 132.85</i>	<i>2 105 662 809.86</i>
	17 394 135.56	17 676 923.74	15 886 765.30	16 078 861.83	17 119 585.39
	<i>2 014 656 350.16</i>	<i>2 030 525 285.43</i>	<i>2 078 708 268.74</i>	<i>2 064 361 994.68</i>	<i>2 122 782 395.25</i>

*Passivo*

	286 876 226.43	299 252 237.02	301 299 519.36	303 212 190.92	306 019 547.02
	24 549 892.14	26 649 607.98	29 090 479.00	31 172 831.35	34 859 962.91
	633 229 800.10	621 237 831.90	646 029 437.40	628 560 592.00	672 283 318.00
	128 269 564.05	99 711 579.81	113 169 798.38	136 796 306.23	143 538 032.95
	55 606 986.21	57 485 510.72	81 467 264.13	80 498 083.95	103 121 302.07
	788 425 232.21	811 205 697.62	794 088 928.69	756 819 495.56	727 792 049.87
	91 576 074.36	77 539 297.56	78 160 182.37	92 949 541.35	100 087 405.68
	<i>2 008 533 775.50</i>	<i>1 993 081 762.61</i>	<i>2 043 305 609.33</i>	<i>2 029 809 011.36</i>	<i>2 087 711 618.50</i>
	36 122 574.66	37 443 522.82	35 402 659.41	34 552 953.32	35 080 776.75
	<i>2 041 656 350.16</i>	<i>2 030 525 285.43</i>	<i>2 078 708 268.74</i>	<i>2 064 361 994.68</i>	<i>2 122 782 395.25</i>

*Cassa e Riserva.*

	90 971 132.94	67 256 761.78	75 494 491.71	76 805 284.50	79 364 616.50
	110 985 718.10	76 025 227.50	73 478 072.00	72 527 127.43	71 595 117.03
	1 028 775.13	827 279.52	204 264.07	171 625.26	207 667.10
	115 484 051.00	132 660 072.10	151 021 024.50	125 757 929.50	164 764 005.00
	<i>318 469 677.17</i>	<i>276 169 340.80</i>	<i>300 197 852.28</i>	<i>275 261 966.69</i>	<i>315 931 405.63</i>
	26 254 095.01	10 553 230.01	16 535 978.48	13 609 986.15	15 693 655.86
	.....	732 711.51	692 456.89	697 901.84	532 049.29
	<i>344 723 772.18</i>	<i>287 455 282.42</i>	<i>317 426 287.65</i>	<i>289 569 854.68</i>	<i>332 157 110.78</i>

BANCA NAZIONALE  
Situazioni dei conti alla fine

Tav. V.

N. d'ordine	Titoli	Situazione			
		1870	1871	1872	1873
<i>At</i>					
1	Cassa e riserva . . . . . L.	159 887 557.08	135 358 096.84	133 713 160.24	137 902 690.87
2	Portafoglio . . . . . »	198 868 608.31	196 513 145.91	212 760 262.20	232 230 096.26
3	Anticipazioni . . . . . »	45 363 552.44	42 588 771.21	47 529 732.60	50 431 371.23
4	Titoli . . . . . »	48 602 493.52	95 470 425.97	99 648 476.68	80 327 543.70
5	Credito . . . . . »	107 220 230.00	50 000 300.00	155 589 594.90	153 665 107.86
6	Sofferenze . . . . . »	2 492 613.32	2 223 721.48	2 206 288.26	3 098 118.22
7	Depositi . . . . . »	454 806 873.83	1 784 926 358.07	679 404 200.96	1 082 288 345.53
8	Partite varie . . . . . »	14 217 256.06	20 407 318.87	23 256 267.93	11 925 689.07
	<i>Totale dell'attivo . . . . . L.</i>	<i>1 031 450 184.56</i>	<i>2 327 489 138.35</i>	<i>1 354 107 983.77</i>	<i>1 751 868 963.34</i>
9	Spese dell'esercizio . . . . . »	4 420 086.48	4 833 558.89	5 578 074.51	6 055 933.93
	<i>Totale generale . . . . . L.</i>	<i>1 035 879 271.04</i>	<i>2 332 321 697.24</i>	<i>1 359 686 058.28</i>	<i>1 757 924 897.27</i>
<i>Pass</i>					
1	Capitale . . . . . »	80 000 000.00	80 000 000.00	200 000 000.00	200 000 000.00
2	Massa di rispetto . . . . . »	16 000 000.00	16 000 000.00	20 000 000.00	20 000 000.00
3	Circolazione dei biglietti di banca . . . . . »	290 291 710.60	349 805 217.60	349 032 097.60	355 277 506.60
4	Conti correnti ed altri debiti a vista . . . . . »	48 570 254.77	32 044 507.05	34 945 665.08	28 855 866.61
5	Conti correnti ed altri debiti a scadenza . . . . . »	33 818 324.15	49 274 261.93	51 216 129.96	40 350 387.67
6	Depositanti oggetti e titoli per custodia e garanzia . . . . . »	454 806 873.83	1 784 926 358.07	679 404 200.96	1 082 288 345.53
7	Partite varie . . . . . »	99 565 054.65	7 460 681.37	8 073 098.18	12 962 583.88
	<i>Totale del passivo . . . . . L.</i>	<i>1 023 052 218.00</i>	<i>2 319 511 026.02</i>	<i>1 342 671 191.78</i>	<i>1 739 734 690.29</i>
8	Spese dell'esercizio . . . . . »	12 827 053.04	12 810 671.22	17 014 866.50	18 190 206.98
	<i>Totale generale . . . . . L.</i>	<i>1 035 879 271.04</i>	<i>2 332 321 697.24</i>	<i>1 359 686 058.28</i>	<i>1 757 924 897.27</i>
<i>Distinta della</i>					
1	Oro . . . . . L.	31 770 400.81	39 985 219.55	40 303 387.93	34 246 161.38
2	Argento . . . . . »	125 325 435.17	91 818 048.65	81 779 926.00	97 485 952.80
3	Bronzo nella proporzione dell'uno per mille . . . . . »	1 088 893.94	824 351.64	803 728.55	539 441.17
4	Biglietti a corso forzato . . . . . »	.....	.....	.....	.....
	<i>Totale della riserva . . . . . L.</i>	<i>158 184 729.92</i>	<i>132 627 619.84</i>	<i>122 887 042.48</i>	<i>132 271 555.35</i>
5	Biglietti di altri Istituti di emissione . . . . . »	1 702 827.16	2 730 477.00	10 826 117.76	5 631 135.52
6	Bronzo eccedente la proporzione dell'uno per mille . . . . . »	.....	.....	.....	.....
	<i>Totale della cassa . . . . . L.</i>	<i>159 887 557.08</i>	<i>135 358 096.84</i>	<i>133 713 160.24</i>	<i>137 902 690.87</i>

NEL REGNO D'ITALIA.  
degli anni dal 1870 al 1878.

al 31 dicembre

N. d'ordine	Situazione					N. d'ordine
	1874	1875	1876	1877	1878	
<i>Attivo</i>						
1	136 727 958.74	143 566 398.65	149 221 069.37	147 327 395.72	169 735 687.40	1
2	204 648 801.74	187 036 106.51	189 641 507.50	192 562 058.41	231 115 105.26	2
3	32 583 365.37	43 684 802.55	54 227 651.51	57 785 762.88	51 635 715.09	3
4	87 272 712.06	61 867 659.44	49 011 522.76	43 344 293.11	39 234 171.29	4
5	215 757 413.93	268 619 913.25	301 000 146.37	316 278 439.27	317 186 037.77	5
6	3 399 298.63	5 382 851.10	6 270 110.47	7 192 575.43	7 413 767.75	6
7	741 814 254.21	742 225 381.72	740 065 793.48	704 710 550.35	668 065 502.83	7
8	14 659 565.81	14 143 355.52	20 531 177.71	19 527 847.99	15 391 514.78	8
	<i>1 436 863 370.40</i>	<i>1 466 526 468.44</i>	<i>1 509 968 979.17</i>	<i>1 488 728 023.16</i>	<i>1 499 777 502.17</i>	
9	6 202 105.18	5 929 005.85	5 900 421.65	5 983 551.37	6 211 929.82	9
	<i>1 443 065 475.67</i>	<i>1 472 455 474.29</i>	<i>1 515 869 400.82</i>	<i>1 494 712 474.53</i>	<i>1 505 989 431.99</i>	
<i>Passivo</i>						
1	200 000 000.00	200 000 000.00	200 000 000.00	200 000 000.00	200 000 000.00	1
2	20 000 000.00	20 800 000.00	22 390 000.00	23 970 000.00	25 520 000.00	2
3	329 127 481.60	365 394 604.40	391 230 589.40	368 017 033.00	423 869 733.00	3
4	38 457 723.66	33 355 868.33	39 348 506.67	56 795 530.92	40 258 618.68	4
5	40 291 016.13	43 396 202.81	57 653 272.78	60 468 796.44	70 405 213.64	5
6	741 814 254.21	742 225 381.72	740 065 793.48	704 710 550.35	668 065 502.83	6
7	55 585 549.86	48 088 892.12	45 222 065.20	62 249 972.55	57 372 544.42	7
	<i>1 425 276 025.46</i>	<i>1 453 200 940.38</i>	<i>1 495 910 227.53</i>	<i>1 476 211 833.26</i>	<i>1 485 491 612.57</i>	
8	17 789 450.21	19 194 524.91	19 959 173.29	18 500 591.27	20 497 819.42	8
	<i>1 443 065 475.67</i>	<i>1 472 455 474.29</i>	<i>1 515 869 400.82</i>	<i>1 494 712 474.53</i>	<i>1 505 989 431.99</i>	
<i>Cassa e Riserva.</i>						
1	41 144 109.00	24 093 223.50	30 535 908.50	32 475 823.50	33 619 098.50	1
2	91 660 265.00	57 305 625.33	56 682 462.26	56 519 583.34	57 139 100.33	2
3	500 402.61	139 240.00	145 288.39	141 824.50	164 376.52	3
4	.....	57 841 065.50	58 070 022.50	52 829 097.50	73 618 328.50	4
	<i>133 304 776.61</i>	<i>139 379 154.33</i>	<i>115 433 681.65</i>	<i>141 966 323.84</i>	<i>161 540 903.85</i>	
5	3 423 182.13	3 814 016.01	3 374 833.33	4 935 305.41	4 866 527.86	5
6	.....	373 228.31	412 554.39	425 761.47	328 255.69	6
	<i>136 727 958.74</i>	<i>143 566 398.65</i>	<i>149 221 069.37</i>	<i>147 327 395.72</i>	<i>169 735 687.40</i>	

## BANCO

## Situazioni dei conti alla fine

TAV. VI.

N. d'ordine	Titoli	Situazione			
		1870	1871	1872	1873
<i>At</i>					
1	Cassa e riserva . . . . . L.	80 244 687.66	102 806 280.75	104 784 994.03	98 242 491.40
2	Portafoglio . . . . . »	49 087 520.39	55 767 472.22	78 940 093.01	70 272 634.63
3	Anticipazioni . . . . . »	27 079 808.03	34 608 387.84	41 288 481.86	46 858 120.35
4	Titoli . . . . . »	9 708 150.58	14 218 866.83	18 903 683.47	14 470 281.07
5	Crediti . . . . . »	1 462 662.00	12 523 362.08	10 142 565.59	24 090 709.88
6	Sofferenze . . . . . »	497 028.62	692 298.19	1 338 717.35	2 522 380.43
7	Depositi . . . . . »	6 869 791.25	13 121 026.75	10 760 426.36	13 597 478.69
8	Partite varie . . . . . »	9 852 175.00	9 921 796.76	10 397 923.97	10 411 584.16
	<i>Totale dell'Attivo . . . . . L.</i>	<i>184 801 823.53</i>	<i>243 659 491.42</i>	<i>276 556 885.64</i>	<i>280 405 680.61</i>
9	Spese dell'esercizio . . . . . »	3 311 670.89	3 352 991.30	4 174 126.27	4 455 211.22
	<i>Totale generale . . . . . L.</i>	<i>188 113 494.42</i>	<i>247 012 482.72</i>	<i>280 731 011.91</i>	<i>284 920 891.83</i>

*At*

<i>Passivo</i>					
1	Capitale . . . . . L.	25 000 000.00	25 000 000.00	27 000 000.00	32 876 226.43
2	Massa di rispetto . . . . . »	791 193.97	1 813 405.57	3 223 149.41	....
3	Circolazione dei biglietti di banca . . . . . »	78 028 209.00	112 022 633.50	139 961 951.50	149 182 363.50
4	Conti correnti ed altri debiti a vista (1) . . . . . »	47 513 906.40	51 047 026.07	64 488 597.23	68 800 528.95
5	Conti correnti ed altri debiti a scadenza . . . . . »	4 051 560.38	6 814 093.14	8 873 262.45	7 375 338.19
6	Depositanti oggetti e titoli per custodia e garanzia . . . . . »	6 869 791.25	13 121 026.75	10 760 426.36	13 597 478.69
7	Partite varie . . . . . »	21 112 878.46	30 054 742.52	20 182 836.78	6 733 887.64
	<i>Totale del passivo . . . . . L.</i>	<i>183 367 539.46</i>	<i>239 872 927.55</i>	<i>271 490 223.73</i>	<i>278 565 823.40</i>
8	Rendite dell'esercizio . . . . . »	4 745 954.96	7 139 555.17	6 240 788.18	6 355 068.43
	<i>Totale generale . . . . . L.</i>	<i>188 113 494.42</i>	<i>247 012 482.72</i>	<i>280 731 011.91</i>	<i>284 920 891.83</i>

*Distinta della*

1	Oro . . . . . L.	21 202 780.93	20 558 563.53	20 855 261.94	20 775 886.94
2	Argento . . . . . »	26 947 165.37	26 944 693.31	21 575 864.31	10 442 953.54
3	Bronzo nella proporzione dell'uno per mille . . . . . »	16 476.36	18 590.91	21 929.78	17 283.92
4	Biglietti a corso forzato . . . . . »	32 078 265.00	55 284 433.00	52 348 038.00	57 867 660.00
	<i>Totale della riserva . . . . . L.</i>	<i>80 244 687.66</i>	<i>102 806 280.75</i>	<i>94 801 094.03</i>	<i>89 103 784.40</i>
5	Biglietti di altri Istituti di emissione . . . . . »	(2)	(2)	(3)	(4)
6	Bronzo eccedente la proporzione dell'uno per mille . . . . . »	....	....	9 983 900.00	9 138 707.00
	<i>Totale della cassa . . . . . L.</i>	<i>80 244 687.66</i>	<i>102 806 280.75</i>	<i>101 781 094.03</i>	<i>98 242 491.40</i>

(1) Vi sono compresi i titoli apodissari.

(2) Vi è compresa la massa metallica immobilizzata di L. 36,500,000, ma si debbono detrarre dalla riserva L. 20,160,000 equivalente dei biglietti ricevuti dalla Banca Nazionale nel Regno in rappresentanza del numerario immobilizzato.

(3) Vi è compresa la massa metallica immobilizzata di L. 31,132,000, ma si debbono detrarre dalla riserva

## DI NAPOLI.

## degli anni dal 1870 al 1878.

al 31 dicembre

N. d'ordine	Situazione				
	1874	1875	1876	1877	1878
<i>Attivo</i>					
1	114 422 670.19	83 137 054.50	100 375 040.31	79 791 870.65	99 211 638.58
2	63 953 295.22	45 155 671.44	42 096 147.64	68 783 764.45	61 522 076.05
3	32 730 499.50	31 249 481.61	30 423 588.57	30 658 547.67	29 097 919.97
4	8 682 341.28	8 718 669.26	8 036 984.36	23 288 645.45	23 883 990.01
5	22 437 952.57	31 223 762.58	36 819 802.53	18 862 565.36	31 027 818.81
6	3 190 747.62	3 984 786.21	4 850 537.57	5 928 680.17	7 058 737.84
7	15 715 115.79	15 016 334.64	9 697 126.46	9 743 613.64	15 986 203.67
8	10 742 188.24	17 963 412.85	15 461 451.83	16 067 029.22	17 745 162.77
	<i>271 874 810.41</i>	<i>236 449 173.09</i>	<i>247 760 679.27</i>	<i>253 124 716.61</i>	<i>285 538 547.70</i>
9	4 092 960.44	5 239 168.34	4 590 682.87	4 140 702.06	4 880 285.21
	<i>275 967 770.85</i>	<i>241 688 341.43</i>	<i>252 351 362.14</i>	<i>257 265 418.67</i>	<i>290 413 832.91</i>

*Passivo*

1	32 876 226.43	35 852 237.02	37 499 519.36	39 012 190.92	41 419 547.02
2	1 932 516.32	1 802 032.62	1 642 817.05	1 552 514.44	2 555 813.15
3	149 021 183.50	112 200 651.00	115 437 261.00	116 123 952.50	110 429 598.00
4	60 266 040.00	49 781 978.42	55 229 563.30	58 116 304.89	79 474 468.55
5	7 469 570.57	7 964 443.26	9 461 327.38	11 491 937.99	14 510 149.35
6	15 715 115.79	15 016 334.64	9 697 126.46	9 743 613.64	15 986 203.67
7	1 637 203.55	11 680 479.67	17 378 914.50	15 092 156.73	19 311 047.91
	<i>288 917 856.16</i>	<i>234 298 156.63</i>	<i>246 316 529.05</i>	<i>251 132 671.11</i>	<i>283 686 827.65</i>
8	7 049 914.69	7 390 184.80	6 004 833.09	6 132 747.56	6 727 005.26
	<i>275 967 770.85</i>	<i>241 688 341.43</i>	<i>252 351 362.14</i>	<i>257 265 418.67</i>	<i>290 413 832.91</i>

*Cassa e Riserva.*

1	18 829 538.94	11 713 618.28	11 885 463.21	11 368 316.00	12 846 270.00
2	10 417 075.10	9 806 520.15	9 384 167.72	8 595 257.60	7 043 638.00
3	40 870.15	45 947.07	29 800.88	5 219.55	12 488.08
4	81 554 644.00	56 553 238.00	71 849 926.00	52 643 491.50	71 354 722.50
	<i>110 842 128.19</i>	<i>78 119 323.50</i>	<i>93 149 357.81</i>	<i>72 612 284.65</i>	<i>91 257 118.58</i>
5	3 580 542.00	5 017 731.00	7 225 682.50	7 179 586.00	7 954 520.00
6	....	....	....	....	....
	<i>114 422 670.19</i>	<i>83 137 054.50</i>	<i>100 375 040.31</i>	<i>79 791 870.65</i>	<i>99 211 638.58</i>

L. 14,792,000 equivalente dei biglietti ricevuti dalla Banca Nazionale nel Regno in rappresentanza del numerario immobilizzato.

(4) Vi è compresa la massa metallica immobilizzata di L. 20,000,000, ma si debbono detrarre dalla riserva L. 3,660,000 equivalente dei biglietti ricevuti dalla Banca Nazionale nel Regno in rappresentanza del numerario immobilizzato.

(5) Vi è compresa la massa metallica immobilizzata di L. 20,000,000.

## BANCA NAZIO

## Situazioni dei conti alla fine

Tav. VII.

N. d'ordine	Titoli	Situazione			
		1870	1871	1872	1873
<i>At</i>					
1	Cassa e riserva . . . . . L.	20 005 894.92	20 735 521.66	16 771 147.24	27 870 280.84
2	Portafoglio . . . . . »	25 984 317.50	29 760 682.70	33 423 083.22	44 812 002.83
3	Anticipazioni . . . . . »	5 901 608.00	3 927 315.00	6 911 981.00	6 213 699.00
4	Titoli . . . . . »	671 584.49	388 898.87	1 108 906.93	1 199 066.93
5	Crediti . . . . . »	.....	.....	.....	.....
6	Sofferenze . . . . . »	142 776.40	80 846.05	55 696.06	186 727.00
7	Depositi . . . . . »	12 299 341.00	11 556 240.00	18 685 840.00	41 479 481.46
8	Partite varie . . . . . »	587 573.32	20 110 847.36	19 446 877.94	17 438 342.21
	<i>Totale dell'attivo</i> . . . L.	65 593 095.63	86 560 351.61	96 403 532.39	139 199 600.27
9	Spese dell'esercizio . . . . . »	896 686.62	987 519.84	1 662 813.19	2 452 501.69
	<i>Totale generale</i> . . . L.	66 489 782.25	87 547 871.48	98 066 345.58	141 652 101.96
<i>Pa f</i>					
1	Capitale . . . . . L.	11 915 400.00	14 999 100.00	20 993 800.00	20 998 200.00
2	Massa di rispetto . . . . . »	1 000 000.00	1 000 000.00	1 105 554.15	1 236 363.35
3	Circolazione dei biglietti di banca . . . . . »	28 314 790.00	42 499 000.00	46 576 000.00	60 040 439.00
4	Conti correnti ed altri debiti a vista . . . . . »	213 863.57	69 916.13	67 533.90	270 997.90
5	Conti correnti ed altri debiti a scadenza . . . . . »	245 736.18	3 546 069.01	1 664 481.58	606 763.56
6	Depositanti oggetti e titoli per custodia e garanzia . . . . . »	12 299 341.00	11 556 240.00	18 685 840.00	41 479 481.46
7	Partite varie . . . . . »	9 759 737.03	10 991 778.27	4 688 285.53	11 805 743.64
	<i>Totale del passivo</i> . . . L.	63 748 867.78	84 662 103.41	93 781 495.16	136 437 988.91
8	Rendite dell'esercizio . . . . . »	2 740 914.47	2 885 768.07	4 284 850.42	5 214 113.05
	<i>Totale generale</i> . . . L.	66 489 782.25	87 547 871.48	98 066 345.58	141 652 101.96
<i>Distinta della</i>					
1	Oro . . . . . L.	3 537 110.00	3 640 970.00	3 566 095.00	10 109 175.00
2	Argento . . . . . »	256 456.00	255 806.00	256 568.00	256 169.00
3	Bronzo nella proporzione dell'uno per mille . . . . . »	49 281.02	46 486.43	182 461.88	262 996.50
4	Biglietti a corso forzato . . . . . »	12 589 753.00	10 005 234.00	10 689 466.00	15 191 702.00
	<i>Totale della riserva</i> . . L.	16 432 600.02	13 948 496.43	14 094 590.88	25 820 042.50
5	Biglietti di altri Istituti di emissione . . . . . »	3 573 294.90	6 787 025.23	2 076 556.36	2 050 238.34
6	Bronzo eccedente la proporzione dell'uno per mille . . . . . »	.....	.....	.....	.....
	<i>Totale della cassa</i> . . . L.	20 005 894.92	20 735 521.66	16 771 147.24	27 870 280.84

(1) In questa somma sono comprese L. 1,680,000 depositate nelle casse dello Stato.

(2) Vi è compresa la massa metallica immobilizzata di L. 2,698,496, ma si debbono detrarre dalla riserva L. 2,698,500 equivalente dei biglietti ricevuti dalla Banca Nazionale nel Regno in rappresentanza della massa metallica immobilizzata.

## NALE TOSCANA.

## degli anni dal 1870 al 1878.

al 31 dicembre

N. d'ordine	titolo.	Situazione				
		1874	1875	1876	1877	1878
	33 022 818.11	21 751 178.88	22 659 425.44	19 866 060.68	19 295 932.41	1
	42 259 178.44	36 521 492.45	26 001 179.36	30 874 475.62	29 858 266.52	2
	2 899 477.60	2 468 028.00	1 709 680.00	1 417 313.00	1 684 780.00	3
	12 020 162.57	12 011 242.57	12 001 242.57	12 572 467.16	8 930 354.84	4
	.....	18 403 543.65	15 299 060.51	18 757 330.99	25 395 677.78	5
	190 976.42	.....	287 792.30	183 546.53	.....	6
	29 968 312.21	22 829 946.40	18 601 525.70	17 166 736.07	12 769 684.34	7
	8 541 327.59	9 603 064.31	13 188 366.29	10 679 333.03	17 961 234.68	8
	128 902 252.94	123 588 496.26	109 748 272.17	111 517 263.08	115 895 930.57	
	3 706 169.09	2 887 027.76	1 932 259.99	2 626 896.09	2 762 712.40	9
	132 608 422.03	126 475 524.02	111 680 532.16	114 144 159.17	118 658 642.97	
<i>sivo.</i>						
	21 000 000.00	30 000 000.00	30 000 000.00	30 000 000.00	30 000 000.00	1
	1 387 467.63	1 517 260.71	2 362 764.11	2 784 488.33	3 569 819.40	2
	59 682 949.00	60 520 519.50	50 269 462.00	54 077 999.50	52 548 100.00	3
	179 469.76	69 926.19	141 702.23	231 229.56	119 592.42	4
	893 768.68	737 610.21	967 495.01	13 356.00	7 959 141.86	5
	29 968 312.21	22 829 946.40	18 601 525.70	17 166 736.07	12 769 684.34	6
	14 307 813.68	5 907 231.52	5 130 136.50	5 023 923.50	8 704 401.77	7
	127 419 780.96	121 582 494.53	107 473 085.55	109 807 732.96	115 670 739.79	
	5 188 641.07	4 893 029.49	4 207 446.61	4 846 426.21	2 987 903.18	8
	132 608 422.03	126 475 524.02	111 680 532.16	114 144 159.17	118 658 642.97	
<i>Cassa e Riserva.</i>						
	3 662 980.00	11 978 615.00	12 100 155.00	11 987 285.00	11 930 903.00	1
	256 091.00	257 048.00	256 726.00	257 118.00	256 682.00	2
	313 990.23	20 354.00	17 366.29	18 655.57	17 999.81	3
	11 820 186.00	8 118 136.00	5 009 408.00	6 411 165.00	5 812 221.00	4
	16 053 247.23	20 374 153.00	17 383 655.29	18 674 223.57	18 017 805.81	
	16 969 570.88	1 021 143.00	4 995 867.65	919 696.74	1 074 333.00	5
	.....	355 882.88	279 902.50	272 140.37	203 793.60	6
	33 022 818.11	21 751 178.88	22 659 425.44	19 866 060.68	19 295 932.41	

(3) Vi è compresa la massa metallica immobilizzata di L. 10,298,496, ma si debbono detrarre dalla riserva L. 10,298,500 equivalente dei biglietti ricevuti dalla Banca Nazionale nel Regno in rappresentanza della massa metallica immobilizzata.

(4) Vi è compresa la massa metallica immobilizzata di L. 3,698,496.

## BANCA

## Situazioni dei conti alla fine

TAV. VIII.

N. d'ordine	Titoli	Situazione			
		1870	1871	1872	1873
<i>At</i>					
1	Cassa e riserva . . . . . L.	15 069 944.13	20 450 063.31	16 000 002.35	17 350 000.84
2	Portafoglio . . . . . »	23 058 758.95	38 358 182.37	38 782 144.40	37 956 486.94
3	Anticipazioni . . . . . »	.....	1 206 539.75	3 435 694.62	3 032 754.44
4	Titoli . . . . . »	938 777.38	826 898.60	860 838.00	2 242 550.00
5	Crediti . . . . . »	.....	6 320 000.00	5 000 000.00	7 013 020.00
6	Sofferenze . . . . . »	897 104.20	918 952.17	380 241.28	437 446.61
7	Depositi . . . . . »	.....	.....	.....	.....
8	Partite varie . . . . . »	9 527 697.64	15 244 022.19	13 125 456.12	14 542 031.29
	<i>Totale dell'attivo</i> . . . . . L.	49 492 279.30	83 324 658.39	77 584 376.77	82 574 290.12
9	Spese dell'esercizio . . . . . »	1 251 255.47	1 214 917.74	1 471 355.56	1 631 867.84
	<i>Totale generale</i> . . . . . L.	50 743 534.77	84 539 576.13	79 055 732.33	84 206 157.96
<i>Passivo</i>					
1	Capitale . . . . . L.	5 375 000.00	10 000 000.00	10 000 000.00	10 000 000.00
2	Massa di rispetto . . . . . »	253 264.32	1 817 009.08	348 343.06	1 136 400.83
3	Circolazione dei biglietti di banca . . . . . »	33 490 218.85	50 161 645.00	45 670 670.00	49 834 421.50
4	Conti correnti ed altri debiti a vista . . . . . »	2 293 470.26	7 128 894.68	7 607 004.91	3 507 922.46
5	Conti correnti ed altri debiti a scadenza . . . . . »	.....	.....	.....	3 902 452.65
6	Depositanti oggetti e titoli per custodia e garanzia . . . . . »	.....	.....	.....	.....
7	Partite varie . . . . . »	7 598 543.43	12 981 491.55	12 251 081.87	13 186 476.74
	<i>Totale del passivo</i> . . . . . L.	49 010 496.86	82 089 040.31	75 877 099.84	81 567 674.18
8	Rendite dell'esercizio . . . . . »	1 733 037.91	2 450 535.82	3 178 632.49	2 638 483.78
	<i>Totale generale</i> . . . . . L.	50 743 534.77	84 539 576.13	79 055 732.33	84 206 157.96
<i>Distinta della</i>					
1	Oro . . . . . L.	2 700 000.00	11 130 000.00	7 130 000.00	6 310 000.00
2	Argento . . . . . »	11 872 875.00	4 870 000.00	4 870 000.00	5 570 000.00
3	Bronzo nella proporzione dell'uno per mille . . . . . »	497 069.13	63.31	2.35	0.84
4	Biglietti a corso forzato . . . . . »	.....	4 450 000.00	4 000 000.00	5 470 000.00
	<i>Totale della riserva</i> . . . . . L.	15 069 944.13	20 450 063.31	16 000 002.35	17 350 000.84
5	Biglietti di altri Istituti di emissione . . . . . »	(1)	(2)	(2)	(2)
6	Bronzo eccedente la proporzione dell'uno per mille . . . . . »	.....	.....	.....	.....
	<i>Totale della cassa</i> . . . . . L.	15 069 944.13	20 450 063.31	16 000 002.35	17 350 000.84

(1) Vi è compresa la massa metallica immobilizzata di L. 6,000,000, ma si debbono detrarre dalla riserva L. 6,000,000, equivalente dei biglietti ricevuti dalla Banca Nazionale nel Regno in rappresentanza della massa metallica immobilizzata.

## ROMANA.

## degli anni dal 1870 al 1878.

al 31 dicembre

N. d'ordine		Situazione				
		1874	1875	1876	1877	1878
<i>Attivo</i>						
	Cassa e riserva . . . . . L.	18 777 040.81	16 420 000.32	21 356 920.87	16 908 470.95	18 286 010.43
	Portafoglio . . . . . »	35 138 617.60	34 381 084.89	37 873 558.76	34 285 684.39	34 818 192.26
	Anticipazioni . . . . . »	4 534 770.99	5 346 607.30	2 385 006.35	2 559 030.10	2 411 975.54
	Titoli . . . . . »	8 078 206.23	6 662 953.23	6 650 472.60	6 573 106.05	6 534 925.60
	Crediti . . . . . »	5 000 000.00	2 979 150.00	2 979 150.00	4 348 837.42	4 533 768.48
	Sofferenze . . . . . »	266 389.52	291 759.56	662 651.83	2 453 265.75	1 795 563.49
	Depositi . . . . . »	.....	7 140 870.00	5 483 050.00	4 860 000.00	4 273 845.00
	Partite varie . . . . . »	4 963 078.00	5 131 857.35	8 004 769.40	7 540 013.26	6 190 101.45
	<i>Totale dell'attivo</i> . . . . . L.	78 758 103.15	78 354 282.67	85 395 579.81	79 528 407.92	78 844 332.25
	Spese dell'esercizio . . . . . »	2 016 124.02	1 945 564.76	1 847 515.21	1 878 332.30	1 796 472.33
	<i>Totale generale</i> . . . . . L.	78 774 227.17	80 299 847.43	87 243 095.02	81 406 740.22	80 640 854.58
<i>Passivo</i>						
	Capitale . . . . . L.	15 000 000.00	15 000 000.00	15 000 000.00	15 000 000.00	15 000 000.00
	Massa di rispetto . . . . . »	1 094 908.19	2 360 514.88	2 503 087.88	2 636 178.88	2 108 007.59
	Circolazione dei biglietti di banca . . . . . »	47 696 583.00	41 313 414.00	42 925 496.00	41 564 941.00	41 473 063.00
	Conti correnti ed altri debiti a vista . . . . . »	3 775 098.90	1 603 772.22	1 245 255.73	1 859 614.89	1 588 840.58
	Conti correnti ed altri debiti a scadenza . . . . . »	5 682 128.00	4 166 302.08	12 919 685.45	8 255 034.61	10 074 453.39
	Depositanti oggetti e titoli per custodia e garanzia . . . . . »	.....	7 140 870.00	5 483 050.00	4 860 000.00	4 273 845.00
	Partite varie . . . . . »	2 608 165.02	6 178 041.15	4 451 043.81	4 654 496.09	3 798 669.10
	<i>Totale del passivo</i> . . . . . L.	75 856 883.11	77 762 914.33	84 527 618.87	78 830 265.47	78 316 878.06
	Rendite dell'esercizio . . . . . »	2 917 344.06	2 536 933.10	2 715 476.15	2 576 474.75	2 323 975.92
	<i>Totale generale</i> . . . . . L.	78 774 227.17	80 299 847.43	87 243 095.02	81 406 740.22	80 640 854.58
<i>Cassa e Riserva</i>						
	Oro . . . . . L.	7 310 000.00	5 430 000.00	6 930 000.00	6 930 000.00	6 930 000.00
	Argento . . . . . »	4 570 000.00	4 570 000.00	3 070 000.00	3 070 000.00	3 070 000.00
	Bronzo nella proporzione dell'uno per mille . . . . . »	165 000.81	16 400.00	7 970.87	2 100.95	9 460.43
	Biglietti a corso forzato . . . . . »	6 732 040.00	6 400 000.00	11 176 600.00	6 871 120.00	8 116 400.00
	<i>Totale della riserva</i> . . . . . L.	18 777 040.81	16 416 400.00	21 184 570.87	16 873 220.95	18 125 860.43
	Biglietti di altri Istituti di emissione . . . . . »	.....	.....	172 350.00	35 250.00	160 150.00
	Bronzo eccedente la proporzione dell'uno per mille . . . . . »	.....	3 600.32	.....	.....	.....
	<i>Totale della cassa</i> . . . . . L.	18 777 040.81	16 420 000.32	21 356 920.87	16 908 470.95	18 286 010.43

(2) Vi è compresa la massa metallica immobilizzata di L. 10,000,000, ma si debbono detrarre dalla riserva L. 10,000,000, equivalente dei biglietti ricevuti dalla Banca Nazionale nel Regno in rappresentanza della massa metallica immobilizzata.

## BANCO DI

## Situazioni dei conti alla fine

Tav. IX.

N. d'ordine	Titoli	Situazione			
		1870	1871	1872	1873
<i>At</i>					
1	Cassa e riserva . . . . . L.	25 527 305.02	33 303 209.60	26 398 987.68	35 757 745.26
2	Portafoglio . . . . . »	8 531 183.78	15 991 487.79	28 874 897.24	27 504 281.20
3	Anticipazioni . . . . . »	2 177 160.89	2 727 291.72	2 621 174.64	5 519 733.79
4	Titoli . . . . . »	54.00	8 795.75	2 265 959.84	3 639 820.21
5	Crediti . . . . . »	.....	.....	2 352 527.30	6 839 401.70
6	Sofferenze . . . . . »	93 981.05	101 315.95	152 922.80	341 610.80
7	Depositi . . . . . »	.....	40 325.90	158 648.00	535 400.00
8	Partite varie . . . . . »	3 673 796.04	113 046.70	3 916 562.32	795 583.43
	<i>Totale dell'attivo . . . . . L.</i>	<i>40 003 480.78</i>	<i>52 285 473.41</i>	<i>66 741 679.82</i>	<i>80 933 576.39</i>
9	Spese dell'esercizio . . . . . »	200 702.12	626 636.57	786 237.96	880 582.07
	<i>Totale generale . . . . . L.</i>	<i>40 204 182.90</i>	<i>52 912 109.98</i>	<i>67 527 917.78</i>	<i>81 814 158.46</i>
<i>Passivo</i>					
1	Capitale . . . . . L.	5 885 553.37	5 885 978.92	5 885 978.92	7 029 681.67
2	Massa di rispetto . . . . . »	.....	.....	.....	.....
3	Circolazione dei biglietti di banca . . . . . »	3 310 510.00	14 085 127.00	27 372 875.00	36 729 839.00
4	Conti correnti ed altri debiti a vista (1) . . . . . »	20 189 102.70	18 923 797.40	21 806 243.36	24 639 256.20
5	Conti correnti ed altri debiti a scadenza . . . . . »	.....	.....	.....	.....
6	Depositanti oggetti e titoli per custodia e garanzia . . . . . »	.....	40 325.90	158 648.00	535 400.00
7	Partite varie . . . . . »	10 608 299.92	13 159 402.51	11 063 595.50	10 967 763.18
	<i>Totale del passivo . . . . . L.</i>	<i>39 993 465.99</i>	<i>52 094 631.73</i>	<i>66 287 340.78</i>	<i>79 901 940.05</i>
8	Rendite dell'esercizio . . . . . »	210 716.91	817 478.25	1 240 577.00	1 912 218.41
	<i>Totale generale . . . . . L.</i>	<i>40 204 182.90</i>	<i>52 912 109.98</i>	<i>67 527 917.78</i>	<i>81 814 158.46</i>
<i>Distinta della</i>					
1	Oro . . . . . L.	15 024 505.00	15 024 505.00	15 024 505.00	15 024 505.00
2	Argento . . . . . »	4 072 287.00	4 072 287.00	4 072 287.00	4 082 287.00
3	Bronzo nella proporzione dell'uno per mille . . . . . »	3 702.02	3 701.60	3 662.68	3 719.26
4	Biglietti a corso forzato . . . . . »	6 426 811.00	14 202 716.00	7 298 533.00	16 647 234.00
	<i>Totale della riserva . . . . . L.</i>	<i>25 527 305.02</i>	<i>33 303 209.60</i>	<i>26 398 987.68</i>	<i>35 757 745.26</i>
5	Biglietti di altri Istituti di emissione . . . . . »	.....	.....	.....	.....
6	Bronzo eccedente la proporzione dell'uno per mille . . . . . »	.....	.....	.....	.....
	<i>Totale della cassa . . . . . L.</i>	<i>25 527 305.02</i>	<i>33 303 209.60</i>	<i>26 398 937.68</i>	<i>35 757 745.26</i>

(1) Vi sono compresi i titoli apodissari.

(2) Vi è compresa la massa metallica immobilizzata di L. 18,000,000, ma si debbono detrarre dalla riserva

## SICILIA.

## degli anni dal 1870 al 1878.

al 31 dicembre

N. d'ordine	Situazione				
	1874	1875	1876	1877	1878
<i>Attivo</i>					
	33 661 775.86	16 766 162.57	18 412 988.52	19 881 147.49	20 318 946.84
	33 236 994.79	25 719 494.35	20 644 645.87	19 268 411.60	17 554 539.65
	4 418 255.15	4 103 959.84	4 104 851.10	3 969 922.35	7 066 704.75
	3 174 888.24	2 096 981.28	2 131 757.59	6 430 608.85	6 465 371.04
	4 248 341.41	4 453 486.04	5 168 047.75	13 372 550.73	16 062 290.97
	522 256.40	1 069 855.78	4 060 767.18	3 930 945.57	4 279 580.35
	927 550.00	7 474 797.86	9 529 626.05	9 469 248.50	15 355 667.03
	1 154 269.27	4 215 182.99	9 513 401.04	1 518 999.23	2 580 629.16
	81 344 331.12	65 809 920.71	73 566 085.10	77 841 831.32	89 633 729.79
	1 105 135.54	1 367 530.02	1 320 140.92	1 137 044.19	1 159 944.41
	82 449 466.66	67 267 450.73	74 886 226.02	78 978 878.51	90 843 674.20
<i>Passivo</i>					
	8 000 000.00	8 400 000.00	8 800 000.00	9 200 000.00	9 600 000.00
	.....	9 799.77	6 809.96	19 649.70	871 322.77
	33 522 163.00	29 320 953.00	32 663 689.00	33 996 126.00	31 768 184.00
	25 591 231.73	14 900 034.65	17 204 770.45	19 793 625.97	21 578 388.34
	.....	.....	.....	.....	.....
	927 550.00	7 474 797.86	9 529 626.05	9 469 248.50	15 355 667.03
	12 196 952.02	4 547 053.65	4 948 699.17	4 653 899.36	9 843 208.11
	80 237 896.75	64 652 638.93	73 153 504.63	77 132 549.53	89 016 770.25
	2 211 569.91	2 614 811.80	1 732 631.39	1 846 328.98	1 826 903.95
	82 449 466.66	67 267 450.73	74 886 226.02	78 978 878.51	90 843 674.20
<i>Cassa e Riserva</i>					
	15 024 505.00	9 041 305.00	9 042 965.00	9 043 860.00	9 038 345.00
	4 082 287.00	4 086 034.02	4 084 716.02	4 085 168.49	4 085 696.70
	3 652.86	3 815.55	3 394.50	3 660.50	3 127.14
	12 270 531.00	2 948 568.00	4 770 638.00	6 310 010.50	5 729 553.00
	31 380 978.86	16 079 722.57	17 901 713.52	19 442 699.49	18 856 721.84
	2 280 800.00	686 440.00	511 275.00	438 448.00	1 462 225.00
	.....	.....	.....	.....	.....
	33 661 775.86	16 766 162.57	18 412 988.52	19 881 147.49	20 318 946.84

L. 10,591,750, equivalente dei biglietti ricevuti dalla Banca Nazionale nel Regno in rappresentanza della massa metallica immobilizzata.

BANCA TOSCANA DI CREDITO PER LE  
Situazioni dei conti alla fine

TAV. X.

N. d'ordine	Titoli	Situazione			
		1870	1871	1872	1873
<i>At</i>					
1	Cassa e riserva . . . . . L.	3 925.730.40	4 330 443.30	7 336 337.72	6 295 811.07
2	Portafoglio . . . . . »	11 977 041.14	7 078 298.94	6 103 266.26	7 689 222.57
3	Anticipazioni . . . . . »	601 350.00	4 026 301.03	9 251 956.40	6 700 694.00
4	Titoli . . . . . »	382 555.03	1 290 783.14	3 082 383.90	3 914 160.33
5	Crediti . . . . . »	7 000 000.00	7 358 475.31	5 895 448.66	5 266 994.93
6	Sofferenze . . . . . »	18 341.60	11 514.78	11 265.11	44 632.43
7	Depositi . . . . . »	.....	.....	.....	.....
8	Partite varie . . . . . »	187 199.85	204 126.45	370 982.87	374 595.75
	<i>Totale dell'attivo. . . . . L.</i>	<i>24 092 218.02</i>	<i>24 299 942.95</i>	<i>32 051 640.92</i>	<i>30 286 111.08</i>
9	Spese dell'esercizio . . . . . »	215 882.12	228 979.75	219 730.10	248 648.98
	<i>Totale generale . . . . . L.</i>	<i>24 308 100.14</i>	<i>24 528 922.70</i>	<i>32 271 371.02</i>	<i>30 534 760.06</i>
<i>Passivo</i>					
1	Capitale . . . . . L.	10 000 000.00	10 000 000.00	10 000 000.00	10 000 000.00
2	Massa di rispetto . . . . . »	60 000.00	80 000.00	97 500.00	110 000.00
3	Circolazione dei biglietti di banca . . . . . »	9 000 000.00	9 000 000.00	14 768 660.00	13 265 340.00
4	Conti correnti ed altri debiti a vista . . . . . »	.....	.....	.....	.....
5	Conti correnti ed altri debiti a scadenza . . . . . »	4 241 919.40	1 415 441.01	1 063 237.51	904 755.70
6	Depositanti oggetti e titoli per custodia e garanzia . . . . . »	.....	.....	.....	.....
7	Partite varie . . . . . »	12 765.48	3 023 935.56	5 024 183.15	5 121 734.22
	<i>Totale del passivo . . . . . L.</i>	<i>23 314 684.88</i>	<i>23 519 376.57</i>	<i>30 953 530.66</i>	<i>29 401 829.92</i>
8	Rendite dell'esercizio . . . . . »	993 415.26	1 009 546.13	1 317 790.36	1 132 930.14
	<i>Totale generale . . . . . L.</i>	<i>24 308 100.14</i>	<i>24 528 922.70</i>	<i>32 271 371.02</i>	<i>30 534 760.06</i>
<i>Distinta della</i>					
1	Oro . . . . . L.	3 000 000.00	3 000 000.00	5 000 000.00	5 000 000.00
2	Argento . . . . . »	.....	.....	.....	.....
3	Bronzo nella proporzione dell'uno per mille . . . . . »	.....	43.30	3 377.72	3 571.07
4	Biglietti a corso forzoso . . . . . »	925 730.40	1 330 400.00	2 332 960.00	1 292 240.00
	<i>Totale della riserva . . . . . L.</i>	<i>3 925 730.40</i>	<i>4 330 443.30</i>	<i>7 336 337.72</i>	<i>6 295 811.07</i>
5	Biglietti di altri Istituti di emissione . . . . . »	(1)	(1)	(2)	(2)
6	Bronzo eccedente la proporzione dell'uno per mille . . . . . »	.....	.....	.....	.....
	<i>Totale della cassa . . . . . L.</i>	<i>3 925 730.40</i>	<i>4 330 443.30</i>	<i>7 336 337.72</i>	<i>6 295 811.07</i>

(1) Vi è compresa la massa metallica immobilizzata di L. 3,000,000, ma si debbono detrarre dalla riserva L. 3,000,000 equivalente dei biglietti ricevuti dalla Banca Nazionale nel Regno in rappresentanza del numerario immobilizzato.

INDUSTRIE E IL COMMERCIO D'ITALIA.  
degli anni dal 1870 al 1878.

al 31 dicembre

N. d'ordine	Situazione				
	1874	1875	1876	1877	1878
<i>Attivo</i>					
	8 111 508.47	5 814 487.50	5 400 843.14	5 794 909.19	5 308 895.12
	7 595 655.90	4 744 852.04	8 313 942.07	6 329 653.98	5 167 082.85
	6 222 308.35	6 957 661.66	3 900 279.73	5 161 184.41	5 729 500.72
	2 431 962.18	1 348 779.02	1 280 532.74	1 118 862.47	979 384.88
	6 749 744.25	6 333 482.06	6 470 419.11	7 960 947.85	7 095 565.83
	28 369.39	30 417.44	28 090.43	36 799.26	41 886.90
	16 518 367.00	10 711 807.00	10 869 347.00	11 341 147.00	11 341 147.00
	379 797.95	281 973.80	275 963.70	270 283.60	264 254.08
	31 519 346.49	42 030 020.52	36 381 907.92	37 541 987.76	35 927 717.38
	271 641.29	308 627.01	295 744.66	312 335.82	308 241.22
	31 790 987.78	42 338 647.53	36 677 652.58	37 854 323.58	36 235 958.80
<i>Passivo</i>					
	10 000 000.00	10 000 000.00	10 000 000.00	10 000 000.00	10 000 000.00
	135 000.00	160 000.00	185 000.00	210 000.00	235 000.00
	14 179 440.00	12 487 690.00	13 502 940.00	14 780 540.00	12 194 640.00
	.....	.....	.....	.....	518 124.38
	1 270 502.83	1 220 952.36	465 483.51	268 958.91	172 343.83
	5 240 390.23	16 518 367.00	10 711 807.00	10 869 347.00	11 341 147.00
	8 111 508.47	1 137 599.45	1 029 323.19	1 075 093.12	1 057 534.37
	30 825 333.06	41 524 608.81	35 894 553.70	37 203 939.03	35 518 789.58
	965 654.72	814 038.72	783 098.88	650 384.55	717 169.02
	31 790 987.78	42 338 647.53	36 677 652.58	37 854 323.58	36 235 958.80
<i>Cassa e Riserva</i>					
	5 000 000.00	5 000 000.00	5 000 000.00	5 000 000.00	5 000 000.00
	.....	.....	.....	.....	.....
	4 858.47	1 522.90	443.14	164.19	215.12
	3 106 650.00	799 064.60	144 430.00	693 045.00	132 780.00
	8 111 508.47	5 800 537.50	5 144 873.14	5 693 209.19	5 132 995.12
	.....	13 900.00	255 970.00	101 700.00	175 900.00
	.....	.....	.....	.....	.....
	8 111 508.47	5 814 487.50	5 400 843.14	5 794 909.19	5 308 895.12

(2) Vi è compresa la massa metallica immobilizzata di L. 5,000,000, ma si debbono detrarre dalla riserva L. 5,000,000, equivalente dei biglietti ricevuti dalla Banca Nazionale nel Regno in rappresentanza del numerario immobilizzato.



## BANCHE

## Situazioni dei conti alla fine

TAV. XI.

N. d'ordine	Titoli	Situazione			
		1870	1871	1872	1873
1	Numero delle Società . . . . .	50	64	80	88
<b>Capi</b>					
1	Capitale nominale . . . . . L.	19 010 385.00	27 388 870.00	26 836 200.00	34 073 760.00
2	Capitale sottoscritto . . . . . »	16 028 610.00	26 640 440.00	26 053 129.00	33 605 640.00
<b>At</b>					
1	Numerario in cassa . . . . . L.	4 104 367.67	7 614 788.48	6 538 730.11	6 519 573.84
2	Camb. e bigl. all'ord. a 3 mesi »	21 520 006.70	36 039 806.96	34 827 522.87	38 723 947.56
3	Cambiali e biglietti all'ordine a scadenza maggiore . . . »	4 013 948.21	7 008 028.82	7 634 951.41	11 561 553.67
4	Anticip. sopra pegno di titoli »	5 872 891.28	12 624 044.35	18 972 358.65	17 549 860.56
5	Anticip. sopra pegno di merci »	425 895.77	538 271.14	406 297.36	474 842.76
6	Riparti . . . . . »	.....	.....	.....	.....
7	Beni stabili . . . . . »	31 000.00	176 180.00	600 833.93	815 037.04
8	Buoni del Tesoro . . . . . »	2 628 774.75	6 610 597.89	1 559 525.07	2 432 120.98
9	Altri titoli di deb. dello Stato »	444 149.61	2 379 871.40	8 455 482.29	10 713 072.80
10	Obbligazioni di Corpi morali »	140 971.33	149 509.04	869 211.79	3 093 770.99
11	Azioni ed obbligaz. di Società »	259 962.68	5 194 561.33	11 657 997.76	1 258 102.52
12	Conti correnti . . . . . »	1 328 653.35	6 328 264.39	13 726 079.22	17 116 330.69
13	Depositi e titoli a cauzione . . »	2 120 477.65	5 991 966.15	16 103 314.59	19 667 415.50
14	Depositi liberi e volontari . . . »	276 206.73	1 080 702.50	2 022 024.58	5 640 476.78
15	Mobili e spese d'impianto . . . »	297 576.65	395 692.55	214 910.12	375 280.99
16	Effetti da incas. per c. di terzi »	397 877.08	911 746.38	294 152.80	1 020 354.25
17	Effetti e crediti in sofferenza. »	370 661.54	394 680.69	190 447.90	674 927.70
18	Dep. per garanz. della circol. »	6 430 969.33	8 129 340.36	7 537 586.76	6 570 989.26
19	Debitori diversi . . . . . »	2 123 448.63	3 707 414.42	4 628 609.47	7 116 460.20
	<b>Totale dell'attivo . . . . . L.</b>	<b>52 787 838.96</b>	<b>105 275 466.85</b>	<b>136 240 036.68</b>	<b>151 298 118.09</b>
20	Spese dell'esercizio . . . . . »	914 454.19	2 528 720.52	1 620 815.44	2 228 916.53
	<b>Totale generale . . . . . L.</b>	<b>53 702 293.15</b>	<b>107 804 187.37</b>	<b>137 860 852.12</b>	<b>153 527 034.62</b>
<b>Pa f</b>					
1	Capitale versato . . . . . L.	13 970 789.64	23 968 984.03	24 085 216.80	31 499 329.61
2	Conti correnti senza interesse »	164 392.97	3 061 540.75	4 643 927.97	2 105 785.76
3	Conti corr. a int. e dep. a risp. »	21 726 023.70	46 410 094.71	60 734 205.50	59 723 559.00
4	Accettazioni cambiarie. . . . . »	349 061.07	116 851.15	1 665 822.76	1 898 629.90
5	Depositanti per cauzione. . . . . »	2 103 642.23	6 091 118.17	16 054 721.18	19 870 256.80
6	Depositanti liberi e volontari . . »	356 251.54	1 467 422.50	3 132 314.95	6 002 544.50
7	Fondo di riserva . . . . . »	951 211.46	3 257 972.57	7 082 436.88	7 221 699.58
8	Buoni di cassa in circolazione »	10 796 389.20	14 955 778.42	12 829 775.00	11 739 009.10
9	Creditori diversi. . . . . »	1 786 731.32	3 127 967.72	3 969 960.26	9 234 206.94
	<b>Totale del passivo . . . . . L.</b>	<b>52 204 493.13</b>	<b>102 457 730.02</b>	<b>134 198 381.30</b>	<b>149 295 021.19</b>
10	Rendite dell'esercizio . . . . . »	1 497 800.02	5 346 457.35	3 662 470.82	4 232 013.43
	<b>Totale generale . . . . . L.</b>	<b>53 702 293.15</b>	<b>107 804 187.37</b>	<b>137 860 852.12</b>	<b>153 527 034.62</b>

(1) Le cifre, riguardanti il numero e il capitale delle Banche popolari, inserite in questa tavola non corrispondono perfettamente con quelle inserite nella tavola XV di questo capitolo; perchè mentre le cifre di questo prospetto rappresentano il numero e l'ammontare del capitale nominale delle Banche, che trasmi-

## POPOLARI(1).

## degli anni dal 1870 al 1878.

al 31 dicembre

N. d'ordine		Situazione				
		1874	1875	1876	1877	1878
		100	109	111	118	123
<b>tale.</b>						
		36 808 000.00	36 970 860.00	37 445 610.00	39 050 870.00	40 304 080.00
		36 168 395.00	36 354 980.00	36 750 625.00	38 202 574.34	39 576 530.00
<b>tivo.</b>						
		7 426 719.71	6 836 601.64	7 158 261.25	7 509 023.51	8 855 316.34
		60 336 761.75	73 207 333.64	73 889 297.77	86 902 670.61	96 778 791.90
		12 177 879.87	12 702 347.06	20 765 340.08	19 962 933.30	25 840 410.39
		19 458 129.24	17 763 484.69	12 820 603.56	13 296 088.15	12 079 932.25
		423 677.69	332 883.79	399 560.17	513 144.44	361 092.05
		825 606.24	844 448.81	812 228.12	852 824.72	1 006 778.57
		4 237 629.87	3 483 128.69	299 164.80	392 864.94	206 169.06
		17 371 226.65	21 544 949.90	25 744 789.10	31 781 525.07	38 356 131.59
		2 805 173.41	1 585 845.10	3 638 271.51	2 640 490.26	5 140 788.40
		2 256 433.68	3 168 715.03	4 742 990.34	4 311 464.49	3 007 539.83
		17 290 544.30	19 472 362.06	17 556 979.90	18 606 240.71	18 146 424.35
		22 665 175.18	25 940 830.01	25 158 649.56	25 822 179.43	23 628 793.58
		7 414 991.70	9 332 981.69	10 389 949.53	10 740 642.95	14 821 466.24
		349 358.16	382 957.79	410 412.13	451 876.23	715 934.41
		766 478.55	1 101 968.04	1 343 354.78	1 493 289.89	1 403 704.33
		735 220.76	711 989.95	1 082 440.04	1 086 074.50	1 001 823.50
		4 672 460.67	1 353 007.28	.....	.....	.....
		6 156 933.65	8 694 826.64	6 534 478.84	11 269 364.13	12 892 501.12
		187 370 401.08	208 280 661.81	219 604 136.41	242 918 368.28	269 520 936.69
		2 337 876.24	3 415 993.52	3 688 054.46	3 885 767.69	3 949 214.49
		189 708 277.32	211 696 655.33	223 292 190.87	246 804 135.97	273 470 151.18
<b>tivo.</b>						
		34 120 706.53	34 186 418.17	35 322 526.27	37 044 994.48	38 221 927.92
		5 641 730.56	4 939 713.09	1 500 893.32	1 467 194.38	2 272 297.57
		87 253 742.28	108 625 476.86	123 736 102.95	141 426 341.74	160 669 491.92
		2 114 156.00	1 747 782.39	3 053 471.96	2 193 986.76	1 909 379.08
		23 201 898.54	25 934 143.27	25 154 238.45	25 824 558.09	23 628 793.58
		8 487 029.88	9 846 434.34	10 527 535.17	10 744 090.36	14 821 466.24
		7 711 749.66	8 181 175.36	9 815 059.81	10 489 330.07	10 871 195.33
		7 633 020.25	1 092 586.97	292 033.52	.....	.....
		8 957 065.58	10 157 095.64	6 801 078.11	10 081 120.69	13 336 642.59
		185 121 099.08	204 710 826.09	216 202 941.56	239 271 616.57	265 731 194.23
		4 587 178.24	6 985 829.24	7 089 249.31	7 532 519.40	7 738 956.95
		189 708 277.32	211 696 655.33	223 292 190.87	246 804 135.97	273 470 151.18

sero i rendiconti al Ministero; le cifre della tavola XV rappresentano il numero e il capitale delle Banche le quali chiesero l'approvazione della loro costituzione al Ministero medesimo.

## SOCIETÀ DI CRE

## Situazioni dei conti alla fine

TAV. XII.

N. d'ordine	Titoli	Situazione			
		1870	1871	1872	1873
1	Numero delle Società . . . . .	31	55	101	143
<b>Capi</b>					
1	Capitale nominale . . . . . L.	188 303 030.00	348 054 180.00	670 894 973.42	792 906 268.41
2	Capitale sottoscritto . . . . . »	139.374 430.00	300 690 330.00	615 921 715.42	728 878 935.41
<b>At</b>					
1	Numerario in cassa . . . . . L.	12 696 150.68	13 869 529.28	40 193 266.60	34 723 608.29
2	Camb. e bigl. all'ord. a 3 mesi »	31 046 823.28	59 340 545.75	129 692 849.07	134 439 323.44
3	Cambiali e biglietti all'ordine a scadenza maggiore . . . . . »	2 910 681.42	8 262 080.11	20 856 494.39	12 715 059.65
4	Anticip. sopra pegno di titoli »	4 225 422.65	6 890 543.51	16 234 441 03	18 328 971.12
5	Anticip. sopra pegno di merci »	306 270.55	252 731.87	1 211 404.35	3 437 556.41
6	Riparti . . . . . »	.....	.....	.....	.....
7	Beni stabili . . . . . »	1 923 725.60	2 038 299.47	9 142 376.22	22 941 299.19
8	Buoni del Tesoro . . . . . »	1 120 358.06	1 034 017.17	1 429 031.65	8 752 285.05
9	Altri titoli di deb. dello Stato »	11 839 938.37	16 204 236.92	60 467 311.37	73 554 634.45
10	Obbligazioni di Corpi morali »	5 979 204.25	6 014 961.11	10 164 941.35	20 271 680.65
11	Azioni ed obblig. di società »	79 257 094.57	96 034 716.00	157 186 501.32	173 616 232.67
12	Conti correnti . . . . . »	52 657 774.86	81 538 258.84	192 106 012.62	140 046 939.37
13	Depositi e titoli a cauzione »	43 504 597.50	77 070 458.37	101 381 123.82	140 951 549.16
14	Depositi liberi e volontari . . . . . »	80 165 169.92	62 721 101.02	124 907 190.68	96 946 418.79
15	Mobili e spese d'impianto »	403 878.72	473 936 01	1 375 966.44	1 990 035.49
16	Effetti da incas. per c. di terzi »	241 424.23	267 934.20	1 002 026.64	1 897 716.74
17	Effetti e crediti in sofferenza. »	977 097.12	556 689.81	769 294.70	2 575 177.76
18	Dep. per garanz. della circol. »	3 500.00	319 541.59	8 615 347.70	2 254 937.88
19	Debitori diversi . . . . . »	23 417 944.55	53 878 352.99	195 551 512.43	260 716 556.82
	<b>Totale dell'attivo . . . . . L.</b>	<b>352 677 056.33</b>	<b>486 767 934.02</b>	<b>1 072 287 092.38</b>	<b>1 150 159 980.93</b>
20	Spese dell'esercizio . . . . . »	8 764 086.71	9 552 304.24	18 496 134.30	39 143 710.49
	<b>Totale generale . . . . . L.</b>	<b>361 441 143.04</b>	<b>496 320 238.26</b>	<b>1 090 783 226.68</b>	<b>1 189 303 691.42</b>
<b>Pa f</b>					
1	Capitale versato . . . . . L.	84 286 736.22	102 904 403.79	290 645 335.16	365 653 234.40
2	Conti correnti senza interesse »	20 978 741.72	4 313 052.30	34 732 970.90	42 294 324.27
3	Conti corr. a int. e dep. a risp. »	93 540 756 77	165 197 926.78	296 971 654.16	221 764 953.06
4	Accettazioni cambiarie . . . . . »	2 256 241 52	5 850 845.63	31 404 265.68	25 896 488.81
5	Depositanti per cauzione . . . . . »	43 608 897 50	77 008 993.37	101 194 708.67	141 049 465.51
6	Depositanti liberi e volontari »	80 232 154 75	62 978 032.47	124 604 389.80	104 871 621.58
7	Fondo di riserva . . . . . »	1 915 453.93	2 627 828.29	34 192 605.15	40 465 281.62
8	Buoni di cassa in circolazione. »	398 240.00	1 171 250.22	16 361 804.76	12 943 806.74
9	Creditori diversi . . . . . »	20 865 806.90	52 015 926.58	108 081 216.11	184 088 480.76
	<b>Totale del passivo . . . . . L.</b>	<b>348 083 029.31</b>	<b>474 068 259.43</b>	<b>1 038 188 950.39</b>	<b>1 139 027 656.75</b>
10	Rendite dell'esercizio . . . . . »	13 358 113.73	22 251 978.83	52 594 276.29	50 276 034.67
	<b>Totale generale . . . . . L.</b>	<b>361 441 143.04</b>	<b>496 320 238.26</b>	<b>1 090 783 226.68</b>	<b>1 189 303 691.42</b>

(1) Dobbiamo ripetere a proposito di questi Istituti di credito ordinario una osservazione simile a quella

## DITO ORDINARIO (1).

## degli anni dal 1870 al 1878.

al 31 dicembre.

N. d'ordine	1874	1875	1876	1877	1878	N. d'ordine
<b>tale.</b>						
	599 545 589.86	473 077 596.75	421 871 371.18	343 518 741.70	336 711 299.12	1
	539 269 639.86	418 970 226.75	371 400 671.18	264 505 686.33	289 990.499.12	2
<b>tivo.</b>						
	31 061 146.20	23 259 344.56	23 119 210.63	22 750 569.72	26 720 216.81	1
	142 782 299.05	139 581 604.40	141 773 095.60	147 602 078.87	150 543 224.39	2
	18 953 170.64	18 797 985.77	14 815 981.76	20 283 010 93	27 851 007.69	3
	13 547 446.03	15 879 411.42	16 771 640.68	9 339 486.37	5 738 765.44	4
	2 710 803.10	4 036 292.15	5 510 971.35	2 889 990.15	1 918 967.22	5
	.....	.....	14 350 173.20	22 521 703.62	32 036 232.75	6
	12 075 705.75	13 668 807.41	13 277 287.03	11 231 596.05	11 980 220.22	7
	2 895 148.01	7 274 148.89	1 252 433.45	2 461 713.57	2 651 996.60	8
	34 611 861.06	38 066 804.53	29 377 424.93	41 576 090.29	43 032 926.91	9
	18 358 894.55	22 409 665.27	16 566 415.02	6 366 783.35	8 098 918.12	10
	157 472 568.62	139 525 054.42	159 447 054.28	115 957 633.02	118 644 583.31	11
	137 760 979.86	145 755 951.04	114 186 259.73	164 388 719.12	140 540 849.31	12
	133 083 996.91	140 155 653.71	118 263 294.77	114 756 943.53	142 624 443.32	13
	130 914 556.66	134 338 301.28	134 005 765.87	157 567 910.77	233 524 840.17	14
	1 906 592.32	1 532 530.38	1 511 335.95	1 586 814.17	2 331 039.14	15
	1 522 823.13	3 322 930.63	1 494 590.29	972 247.12	1 491 176.38	16
	3 554 134.93	3 464 063.09	4 135 112.95	4 088 446.53	4 162 806.38	17
	2 131 954.61	1 579 364.26	.....	.....	.....	18
	223 934 366.79	202 045 841.20	122 138 828.84	107 034 483.17	134 004 839.79	19
	1 069 278 457.22	1 054 693 664.41	929 375 895.13	955 997 201.55	1 087 897 053.95	20
	28 049 388.51	26 721 133.55	21 049 123.43	15 276 592.03	16 018 804.55	20
	1 097 327 845.73	1 081 414 797.96	950 425 018.56	971 273 793.58	1 103 915 858.50	20
<b>sivo.</b>						
	306 431 645.16	263 476 382.41	238 713 437.39	187 796 077.95	185 174 336.02	1
	52 978 148.71	35 642 498.57	30 559 276.10	38 426 872.82	29 246 028.68	2
	226 720 846.82	269 858 705.90	268 903 758.35	345 082 512.93	363 069 255.40	3
	25 625 534.49	22 701 613.94	17 417 284.03	7 638 078.70	6 795 323.91	4
	134 124 774.59	139 758 695.35	118 423 097.55	116 182 810.59	142 624 443.32	5
	131 496 383.12	136 194 084.69	137 844 465.41	163 071 840.25	233 524 840.17	6
	37 690 679.76	32 122 504.96	27 462 213.55	27 474 252.14	28 559 442.32	7
	6 541 953.70	2 370 946.55	640 340.40	.....	.....	8
	137 661 922.98	147 259 735.09	84 185 759.37	57 852 742.28	87 284 371.24	9
	1 059 271 889.33	1 019 385 167.46	924 149 632.15	943 525 187.66	1 076 278 041.06	10
	38 055 956.40	32 029 630.50	26 275 386.41	27 748 605.92	27 637 817 44	10
	1 097 327 845.73	1 081 414 797.96	950 425 018.56	971 273 793.58	1 103 915 858.50	10

che facemmo alla tavola XI (pag. 596), parlando delle Banche popolari.

## ISTITUTI DI CRE

Situazioni dei conti alla fine

Tav. XIII.

N. d'ordine	Titoli	Situazione			
		1870	1871	1872	1873
1	Numero degli Istituti . . . . .	6	6	7	8
<b>Capi</b>					
1	Fondo di garanzia . . . . . L.	15 500 000.00	15 500 000.00	16 500 000.00	16 500 000.00
2	Guarentigia ipotecaria . . . . .	76 480 647.07	106 284 488.66	147 846 751.03	204 977 097.38
3	Cartelle emesse . . . . . L.	36 484 000.00	52 250 500.00	72 794 000.00	103 149 000.00
4	Cartelle da estinguere . . . . .	982 000.00	2 666 000.00	2 989 000.00	5 672 500.00
5	Cartelle in circolazione . . . . . L.	35 502 000.00	49 584 500.00	68 805 000.00	97 476 500.00
6	Cart. in circol. al portat. per . . . . .	30 112 000.00	39 897 000.00	55 438 500.00	80 802 500.00
7	Id. nomiative per . . . . .	5 390.000.00	9 687 500.00	13 366 500.00	16 674 000.00
<b>At</b>					
1	Prestiti con ammortamento conto capitale . . . . . L.	35 476 066.77	49 549 753.94	68 776 910.40	97 451 243.59
2	Id. conto annualità . . . . . »	734 591.75	1 251 606.14	1 294 849.34	1 883 251.58
3	Conti correnti ipotecari . . . . . »	7 670.71	63 712.55	90 141.54	90 070.21
4	Anticip. sopra cartelle fond. . . . .	46 691.27	914.78	99 467.40	28 386.05
5	Buoni del Tesoro . . . . . »	.....	.....	.....	.....
6	Altri titoli dello Stato . . . . . »	1 475.00	32 742.50	112 590.99	123 704.40
7	Titoli diversi . . . . . »	4 511.00	35 358.00	38 595.00	52 665.00
8	Debitori in conto corrente . . . . . »	156 800.01	170 383.43	44 193.38	639 336.11
9	Cartelle fondiari . . . . . »	69 840.00	13 892.50	679 270.50	907 835.20
10	Cartelle fondiari in deposito . . . . .	1 520 150.00	1 936 300.00	2 302 956.25	3 439 777.55
11	Numerario in cassa . . . . . »	109 523.54	815 463.15	1 782 710.79	2 193 018.43
12	Mobili e spese d'impianto . . . . . »	38 114.17	32 395.76	42 366.97	35 388.25
13	Debitori diversi . . . . . »	129 289.13	188 165.58	350 739.05	443 735.72
	<b>Totale dell'attivo . . . . . L.</b>	<b>38 294 723.35</b>	<b>54 090 688.33</b>	<b>75 614 791.61</b>	<b>107 288 412.09</b>
14	Spese dell'esercizio . . . . . »	93 141.64	83 647.20	86 641.23	108 455.00
	<b>Totale generale . . . . . L.</b>	<b>38 387 864.99</b>	<b>54 174 335.53</b>	<b>75 701 432.84</b>	<b>107 396 867.24</b>
<b>Passivo</b>					
1	Cartelle in circol. conto capit. L.	35 502 000.00	49 584 500.00	68 805 000.00	97 476 500.00
2	Id. conto interesse . . . . . »	755 632.49	1 241 644.26	1 394 904.66	2 033 838.20
3	Id. estratte da pagarsi . . . . . »	72 500.00	94 500.00	130 500.00	156 500.00
4	Creditori in conto corrente . . . . . »	183 246.47	153 960.76	243 398.72	1 238 422.71
5	Depositi a garanz. d'ipoteche . . . . .	605 971.88	1 227 239.57	2 074 380.01	2 656 864.78
6	Depos. cart. fond. per custod. . . . . »	828 596.21	762 531.59	1 442 500.00	2 295 115.83
7	Depositi per cause diverse . . . . . »	184.000.00	612 500.00	197 000.00	141 500.00
8	Depositi per perizie . . . . . »	12.087.60	31 940.06	28 949.28	53 861.06
9	Creditori diversi . . . . . »	182.469.76	369 735.47	1 248 245.50	1 162 257.97
	<b>Totale del passivo . . . . . L.</b>	<b>38 326 504.41</b>	<b>54 078 551.71</b>	<b>75 564 878.17</b>	<b>107 214 860.55</b>
10	Rendite dell'esercizio . . . . . »	61 360.58	95 783.82	136 554.67	182 006.69
	<b>Totale generale . . . . . L.</b>	<b>38 387 864.99</b>	<b>54 174 335.53</b>	<b>75 701 432.84</b>	<b>107 396 867.24</b>

(1) Anche per gli Istituti di credito fondiario devesi ripetere l'osservazione fatta alla tavola XI (pag. 596),

## DITO FONDIARIO (1).

degli anni dal 1870 al 1878.

al 31 dicembre

N. d'ordine	Titoli	Situazione				
		1874	1875	1876	1877	1878
1	Numero degli Istituti . . . . .	8	8	8	8	8
<b>Capi</b>						
1	Fondo di garanzia . . . . . L.	18 500 000.00	18 500 000.00	18 500 000.00	19 750 000.00	19 750 000.00
2	Guarentigia ipotecaria . . . . .	253 779 391.80	289 105 369.09	338 785 919.92	378 689 262.15	412 519 763.29
3	Cartelle emesse . . . . . L.	125 513 500.00	145 650 500.00	169 208 000.00	195 451 000.00	222 230 500.00
4	Cartelle da estinguere . . . . .	9 545 000.00	13 836 000.00	17 722 000.00	25 278 500.00	30 853 000.00
5	Cartelle in circolazione . . . . . L.	115 968 500.00	131 814 500.00	151 486 000.00	170 172 500.00	191 377 500.00
6	Cart. in circol. al portat. per . . . . .	94 848 500.00	106 137 500.00	122 559 500.00	135 581 000.00	153 394 000.00
7	Id. nomiative per . . . . .	21 120 000.00	25 677 000.00	28 926 500.00	34 591 500.00	37 983 500.00
<b>At</b>						
1	Prestiti con ammortamento conto capitale . . . . . L.	115 917 137.28	131 753 824.53	151 384 400.14	170 193 363.70	191 393 748.25
2	Id. conto annualità . . . . . »	2 756 855.23	2 772 482.28	3 484 373.63	4 246 604.70	5 153 703.63
3	Conti correnti ipotecari . . . . . »	88 919.42	88 377.25	87 552.76	84 529.79	97 597.83
4	Anticip. sopra cartelle fond. . . . .	6 312.23	35 755.52	.....	1 022.00	.....
5	Buoni del Tesoro . . . . . »	.....	.....	.....	.....	.....
6	Altri titoli dello Stato . . . . . »	276 300.00	.....	.....	.....	.....
7	Titoli diversi . . . . . »	55 978.25	222 094.03	289 011.38	374 710.13	507 097.61
8	Debitori in conto corrente . . . . . »	54 325.00	230 526.00	521 846.90	379 573.41	579 328.05
9	Cartelle fondiari . . . . . »	552 568.30	802 428.49	590 770.19	2 100 921.87	3 250 303.14
10	Cartelle fondiari in deposito . . . . .	95 540.50	114 601.25	260 716.50	631 652.00	737 886.48
11	Numerario in cassa . . . . . »	4 884 452.05	5 322 442.45	5 853 155.95	10 502 255.95	14 201 455.95
12	Mobili e spese d'impianto . . . . . »	1 150 589.01	1 498 565.57	1 734 741.17	1 734 741.17	1 508 837.75
13	Debitori diversi . . . . . »	91 708.01	122 952.41	141 974.83	151 286.68	168 756.83
	<b>Totale dell'attivo . . . . . L.</b>	<b>126 188 151.42</b>	<b>143 290 294.65</b>	<b>165 150 437.07</b>	<b>191 651 742.27</b>	<b>218 840 519.13</b>
14	Spese dell'esercizio . . . . . »	1 336 245.31	168 613.15	293 857.09	339 423.27	374 572.31
	<b>Totale generale . . . . . L.</b>	<b>127 524 396.73</b>	<b>143 458 907.80</b>	<b>165 444 294.16</b>	<b>191 991 165.54</b>	<b>219 215 121.44</b>
<b>Passivo</b>						
1	Cartelle in circol. conto capit. L.	115 968 500.00	131 814 500.00	151 486 000.00	170 122 500.00	191 377 500.00
2	Id. conto interesse . . . . . »	2 510 088.80	2 663 821.46	2 949 841.79	3 075 391.88	3 174 904.78
3	Id. estratte da pagarsi . . . . . »	194 800.00	277 000.00	307 000.00	304 000.00	410 900.00
4	Creditori in conto corrente . . . . . »	400 199.84	846 288.97	1 127 047.85	3 031 165.16	4 048 281.44
5	Depositi a garanz. d'ipoteche . . . . .	1 509 098.37	1 213 544.93	1 276 387.45	3 293 557.15	3 402 371.80
6	Depos. cart. fond. per custod. . . . . »	2 678 000.00	2 756 574.06	4 345 566.48	6 649 294.98	10 245 700.00
7	Depositi per cause diverse . . . . . »	1 377 000.00	1 855 000.00	1 231 500.00	2 161 855.23	1 915 000.00
8	Depositi per perizie . . . . . »	57 726.52	48 520.38	53 946.16	74 401.96	86 126.63
9	Creditori diversi . . . . . »	1 395 655.53	1 671 858.64	2 049 061.83	2 495 840.92	3 677 166.55
	<b>Totale del passivo . . . . . L.</b>	<b>126 091 069.06</b>	<b>143 147 108.44</b>	<b>164 826 351.56</b>	<b>191 208 007.28</b>	<b>218 337 951.20</b>
10	Rendite dell'esercizio . . . . . »	1 433 330.67	311 799.36	617 942.60	783 158.26	877 170.24
	<b>Totale generale . . . . . L.</b>	<b>127 524 396.73</b>	<b>143 458 907.80</b>	<b>165 444 294.16</b>	<b>191 991 165.54</b>	<b>219 215 121.44</b>

parlando delle Banche popolari.

## ISTITUTI DI CRE

Situazioni dei conti alla fine

Tav. XIV.

N. d'ordine	Titoli	Situazione			
		1870	1871	1872	1873
1	Numero degli Istituti . . . . .	4	10	9	13
<i>Capi</i>					
1	Capitale nominale . . . . . L.	1 350 000.00	10 450 000.00	12 750 000.00	14 200 000.00
2	Capitale sottoscritto . . . . . »	1 055 450.00	8 512 400.00	10 964 900.00	12 530 050.00
<i>At</i>					
1	Dep. nella cassa dep. e prest. L.	108 836.60	494 748.55	963 946.30	1 096 129.75
2	Numerario in cassa . . . . . »	84 532.89	1 473 183.00	4 698 618.58	4 468 417.79
3	Cambiali e biglietti all'ordine . . . . . »	180 191.21	4 724 945.44	11 517 544.53	12 183 477.02
4	Anticipazioni su pegno di cartelle di credito fondiario . . . . . »	33 084.32	197 991.70	394 411.33	670 144.50
5	Anticipaz. su prodotti agrari. . . . . »	17 783.71	376 451.35	1 156 280.97	1 255 061.22
6	Conti correnti . . . . . »	....	410 901.40	1 552 602.14	2 427 620.94
7	Canoni d'affitto pagati per conto di fittaiuoli . . . . . »	....	58 462.50	10 748.10	6 577.70
8	Sconto di valori locativi. . . . . »	....	....	127 495.20	335 522.30
9	Pagamenti per operazioni per conto di terzi . . . . . »	....	5 155.00	874 868.60	853 390.30
10	Effetti in sofferenza . . . . . »	10 000.00	4 667.00	35 859.72	142 374.95
11	Mobili e spese d'impianto . . . . . »	19 723.53	57 627.93	93 814.05	130 792.81
12	Depositi liberi e per cauzione . . . . . »	27 440.00	1 821 945.00	316 948.00	3 035 983.39
13	Debitori diversi . . . . . »	39 963.22	236 460.51	9 942 848.15	3 984 982.58
	<i>Totale dell'attivo . . . . . L.</i>	521 555.48	9 862 539.38	31 685 985.67	30 590 475.25
14	Spese dell'esercizio . . . . . »	66 809.61	423 202.65	812 787.84	1 326 265.65
	<i>Totale generale . . . . . L.</i>	588 365.09	10 285 742.03	32 498 773.51	31 916 740.90
<i>Paf</i>					
1	Capitale versato . . . . . L.	352 476.68	2 368 682.35	5 159 455.00	7 509 815.00
2	Buoni agrari in circolazione. . . . . »	60 000.00	1 978 800.00	4 839 180.00	4 383 930.00
3	Bigl. all'ord. nom. a scadenza . . . . . »	....	16 565.36	1 275 692.13	2 167 869.27
4	Bigl. all'ord. nom. pag. a vista . . . . . »	44 238.00	1 502 447.29	3 298 308.00	3 693 389.00
5	Conti corr. rimb. con disdetta . . . . . »	53 626.53	1 552 153.24	6 547 815.47	5 678 480.02
6	Conti corr. rimb. a richiesta. . . . . »	220.00	57 736.10	1 895 370.92	1 895 370.92
7	Fondo di riserva . . . . . »	....	3 511.95	605 038.52	644 999.62
8	Depositi liberi e per cauzione . . . . . »	27 440.00	2 209 930.00	334 956.29	3 035 983.39
9	Creditori diversi . . . . . »	19 079.95	227 724.54	7 702 199.28	1 057 839.96
	<i>Totale del passivo . . . . . L.</i>	557 081.16	9 917 550.83	31 278 758.91	30 067 677.18
10	Rendite dell'esercizio . . . . . »	31 283.93	368 191.20	1 220 014.60	1 849 063.72
	<i>Totale generale . . . . . L.</i>	588 365.09	10 285 742.03	32 498 773.51	31 916 740.90

(1) Anche per gli Istituti di credito agrario devesi ripetere la medesima osservazione che fu fatta alla

## DITO AGRARIO (1).

degli anni dal 1870 al 1878.

al 31 dicembre

N. d'ordine	1874	1875	1876	1877	1878	N. d'ordine
<i>tale.</i>						
	16 200 000.00	16 350 000.00	16 300 000.00	11 400 000.00	12 700 000.00	1
	14 544 500.00	14 656 150.00	13 709 500.00	9 541 080.00	12 216 000.00	2
<i>tivo.</i>						
	1 387 505.85	1 600 731.63	1 247 132.03	1 565 671.08	1 583 761.08	1
	4 422 754.46	3 164 360.83	3 917 441.68	4 529 315.82	5 775 238.65	2
	14 006 707.15	16 681 960.02	19 728 267.19	18 218 559.69	20 962 654.91	3
	923 550.06	741 130.22	807 715.33	830 460.62	436 949.85	4
	834 480.35	763 757.78	682 874.46	629 891.14	690 753.84	5
	1 756 377.94	2 324 875.65	3 393 221.40	1 738 289.36	1 868 245.81	6
	4 800.00	3 175.00	19 652.84	14 315.00	41 554.00	7
	97 325.00	116 345.47	179 530.00	176 569.50	218 040.38	8
	855 722.62	10 350.73	4 480.15	....	17 502.44	9
	248 554.35	139 831.50	140 974.81	67 734.58	46 059.31	10
	136 011.09	138 802.35	121 779.48	105 731.01	191 169.36	11
	3 469 139.55	3 145 223.02	3 217 247.55	4 150 301.39	2 789 160.97	12
	4 302 392.60	4 722 874.94	6 099 201.51	7 129 936.49	8 287 270.15	13
	32 445 321.02	33 553 419.14	39 559 518.43	39 156 775.68	42 908 360.75	14
	1 365 080.01	1 364 147.34	1 648 077.85	1 604 207.99	1 772 964.11	14
	38 810 401.03	34 917 566.48	41 207 596.28	40 760 983.67	44 681 324.86	14
<i>fivo.</i>						
	8 808 405.00	9 489 575.00	9 502 525.00	8 081 275.00	9 496 745.00	1
	4 889 510.00	4 859 300.00	6 945 460.00	8 093 340.00	9 651 740.00	2
	1 879 997.13	3 635 012.13	3 469 518.21	2 873 387.61	3 301 927.06	3
	2 335 841.50	3 777 347.25	36 472.41	43 263.20	97 612.43	4
	7 539 150.96	8 306 356.98	9 376 426.22	10 460 654.10	11 286 167.21	5
	900 656.27	731 561.90	931 744.36	760 584.87	1 081 969.58	6
	694 941.58	778 972.43	780 915.76	837 186.26	942 649.35	7
	3 469 139.55	3 159 793.02	3 217 247.55	4 150 301.39	2 789 160.97	8
	1 517 787.03	1 702 709.20	4 806 280.96	3 346 099.40	3 601 350.77	9
	32 035 429.02	33 040 627.91	39 066 590.47	38 646 091.83	42 240 322.37	10
	1 774 972.01	1 876 938.57	2 141 005.81	2 114 891.81	2 432 002.49	10
	33 810 401.03	34 917 566.48	41 207 596.28	40 760 983.67	44 681 324.86	10

tavola XI (pag. 596), parlando delle Banche popolari.

## NUMERO E CAPITALE NOMINALE

alla fine degli anni 1863, 1865, 1866 e

TAV. XV.

Numero d'ordine	Società per azioni	31 dicembre 1863		31 dicembre 1865		31 dicembre 1866	
		Num.	Capitale Lire	Num.	Capitale Lire	Num.	Capitale Lire
		1	Banche di emissione . . . . .	3	60 000 000	3	120 000 000
2	Banche popolari . . . . .	...	...	...	...	8	1 940 000
3	Società di credito ordinario	26	175 179 900	31	296 118 800	15	208 903 992
4	Società di credito agrario . . . . .	...	...	...	...	...	...
5	Società di assicurazione . . . . .	87	96 083 405	76	49 920 936	75	44 832 522
6	Società ferroviarie . . . . .	29	744 584 400	19	791 032 009	17	778 050 500
7	Società minerarie . . . . .	27	21 980 484	41	53 530 000	13	18 664 600
8	Società di altra specie . . . . .	207	233 274 095	137	233 666 530	90	127 698 011
	<i>Totale . . . . .</i>	379	1 331 102 284	307	1 544 268 275	221	1 300 089 625

## Società

1	Società di assicurazione . . . . .	18	...	12	40 215 000	9	52 875 000
2	Società di altra specie . . . . .	...	...	5	43 144 125	6	33 300 000
	<i>Totale . . . . .</i>	18	...	17	83 359 125	15	86 175 000

## Riaf

Società nazionali ed estere	397	1 331 102 284	324	1 627 627 400	236	1 336 264 625
-----------------------------	-----	---------------	-----	---------------	-----	---------------

N.B. Le cifre date in questo prospetto per gli anni 1865, 1866, 1867 presentano qualche incertezza, poichè avanti l'applicazione dell'attuale Codice di commercio, alcune società per azioni furono autorizzate senza limitazione di capitale, con la facoltà, cioè, d'aumentarlo senz'altra licenza, e perchè talora si concedeva l'autorizzazione sotto certe condizioni che alcune volte non si avveravano; laonde talune società potevano sciogliersi, senza che il Governo ne avesse notizia. Oltre a ciò, non sempre si poterono eliminare le società suddette, cessate per scadenza dei termini nei quali erano state in origine autorizzate. Si sa tuttavia che i casi di cessazione per questo titolo non sono frequenti. In questo prospetto i dati riguardanti le provincie Venete e di Mantova non figurano che a partire dalla fine dell'anno 1866, e quelli relativi alla provincia di Roma solo dalla fine del 1870. Per la fine del 1865 e del 1867 le cifre riflettenti le Banche popolari non sono distinte da quelle che concernono le Banche ordinarie. Manca poi ogni sicura notizia rispetto alla situazione del 31 dicembre 1868. Non si computarono in questo prospetto fra le Banche d'emissione i Banchi di Napoli e di Sicilia, avendo questi carattere di corpi morali, anzichè di società per azioni; e, per analogo motivo, non vi furono computati due

## DELLE SOCIETÀ PER AZIONI

1867 e di ciascun anno dal 1869 al 1878.

Numero d'ordine	Società per azioni	31 dicembre 1867		31 dicembre 1869		31 dicembre 1870		31 dicembre 1871	
		Num.	Capitale Lire	Num.	Capitale Lire	Num.	Capitale Lire	Num.	Capitale Lire
		3	120 000 000	3	120 000 000	4	150 000 000	4	150 000 000
41	172 836 045	40	17 534 100	50	19 010 385	64	27 388 870		
19	165 478 030	31	188 303 030	55	348 054 180	...	...		
...	...	...	...	3	6 350 000	8	9 550 000		
76	37 181 750	76	48 159 890	84	50 334 840	91	58 394 840		
18	853 570 000	17	836 570 000	17	837 270 000	18	875 270 000		
20	20 180 200	15	20 014 600	14	19 014 600	14	19 444 600		
108	103 677 371	164	156 157 679	189	167 104 979	223	234 083 979		
266	1 307 445 366	331	1 363 911 299	392	1 437 387 831	477	1 722 186 469		

## nazionali.

## estere.

18	111 700 000	13	88 175 000	14	138 175 000	17	149 925 000
5	124 745 000	7	131 095 000	18	134 095 000	...	...
18	111 700 000	18	212 920 000	21	269 270 000	35	284 020 000

## fúnto.

284	1 419 145 366	352	1 576 834 299	413	1 706 657 834	512	2 006 206 469
-----	---------------	-----	---------------	-----	---------------	-----	---------------

istituti di credito agrario, quelli esercitati dal Monte dei Paschi di Siena e dalla Cassa di risparmio di Bologna, nè gli Istituti di credito fondiario.

È da aggiungere che questo prospetto differisce da quello inserito nei *Documenti a corredo dell'esposizione storica del corso forzato allegata alla relazione sulla circolazione cartacea, presentata il 15 marzo 1875 alla Camera dei deputati*, perchè, rispetto alla fine del 1872, ai dati desunti dal movimento della Società, quale risulta al Ministero per le attribuzioni ad esso spettanti in virtù del Codice di commercio, furono surrogate le più sicure e compiute notizie, direttamente raccolte e pubblicate nell'Elenco generale. E così fu fatto rispetto alla fine del 1876, traendo partito dai dati direttamente raccolti e pubblicati col secondo Elenco delle Società per azioni (31 dicembre 1876); mentre rispetto alle altre date, il presente prospetto è desunto dal movimento delle Società, quale risulta al Ministero in forza delle attribuzioni suaccennate.

I dati relativi al 1876 e agli anni successivi furono resi comparabili con quelli degli anni precedenti, raggruppandone le cifre in conformità alle rubriche, nelle quali questi ultimi erano distribuiti.

## NUMERO E CAPITALE NOMINALE

alla fine degli anni 1863, 1865, 1866 e

Segue Tav. XV.

Numero d'ordine	31 dicembre 1872		31 dicembre 1873		31 dicembre 1874	
	Società per azioni					
	Num.	Capitale Lire	Num.	Capitale Lire	Num.	Capitale Lire

## Società

1	Banche di emissione . . . .	4	250 000 000	4	250 000 000	4	255 000 000
2	Banche popolari . . . . .	80	24 365 900	88	34 073 760	100	36 808 000
3	Società di credito ordinario	101	624 203 723	143	792 906 208	121	599 545 590
4	Società di credito agrario	7	10 750 000	11	15 950 000	11	15 000 000
5	Società di assicurazione . .	75	60 373 050	78	57 889 100	70	47 669 100
6	Società ferroviarie . . . . .	18	756 726 650	19	755 726 650	20	759 726 650
7	Società minerarie . . . . .	21	22 732 333	25	50 935 533	26	54 585 533
8	Società di altra specie . . .	239	278 611 368	298	484 180 843	314	496 917 543
	<i>Totale . . .</i>	<i>545</i>	<i>2 027 763 024</i>	<i>666</i>	<i>2 441 662 094</i>	<i>666</i>	<i>2 265 252 416</i>

## Società

1	Società di assicurazione . .	22	189 974 034	23	195 974 034	22	190 474 034
2	Società di altra specie . . .	17	102 400 000	18	103 900 000	17	102 650 000
	<i>Totale . . .</i>	<i>39</i>	<i>292 374 034</i>	<i>41</i>	<i>299 874 034</i>	<i>39</i>	<i>293 124 034</i>

## Rias

Società nazionali ed estere	584	2 320 137 058	707	2 741 536 128	705	2 558 376 450
-----------------------------	-----	---------------	-----	---------------	-----	---------------

## DELLE SOCIETÀ PER AZIONI

1867 e di ciascun anno dal 1869 al 1878.

Numero d'ordine	31 dicembre 1875		31 dicembre 1876		31 dicembre 1877		31 dicembre 1878	
	Num.	Capitale Lire	Num.	Capitale Lire	Num.	Capitale Lire	Num.	Capitale Lire

## nazionali.

4	255 000 000	4	255 000 000	4	255 000 000	4	255 000 000
109	36 970 860	111	37 495 120	118	40 681 220	124	41 187 220
115	473 077 597	110	421 378 371	105	343 833 371	102	334 393 371
12	15 350 000	10	13 900 000	10	9 000 000	10	9 000 000
67	45 944 300	45	45 560 000	39	44 945 000	37	41 015 000
20	759 726 650	19	403 608 500	20	404 608 500	23	420 358 500
24	53 410 533	27	44 883 100	28	48 228 916	28	48 228 916
313	477 416 768	259	335 424 631	244	329 962 231	232	328 546 231
661	2 116 806 703	535	1 557 249 722	568	1 476 259 233	560	1 477 729 233

## estere.

21	182 156 034	25	286 947 000	29	313 762 000	33	373 922 000
19	114 650 000	21	118 450 000	22	122 450 000	22	130 950 000
40	296 806 034	46	405 397 000	51	436 212 000	55	504 872 000

## futto.

704	2 413 702 741	631	1 962 646 722	619	1 912 471 238	615	1 982 601 238
-----	---------------	-----	---------------	-----	---------------	-----	---------------

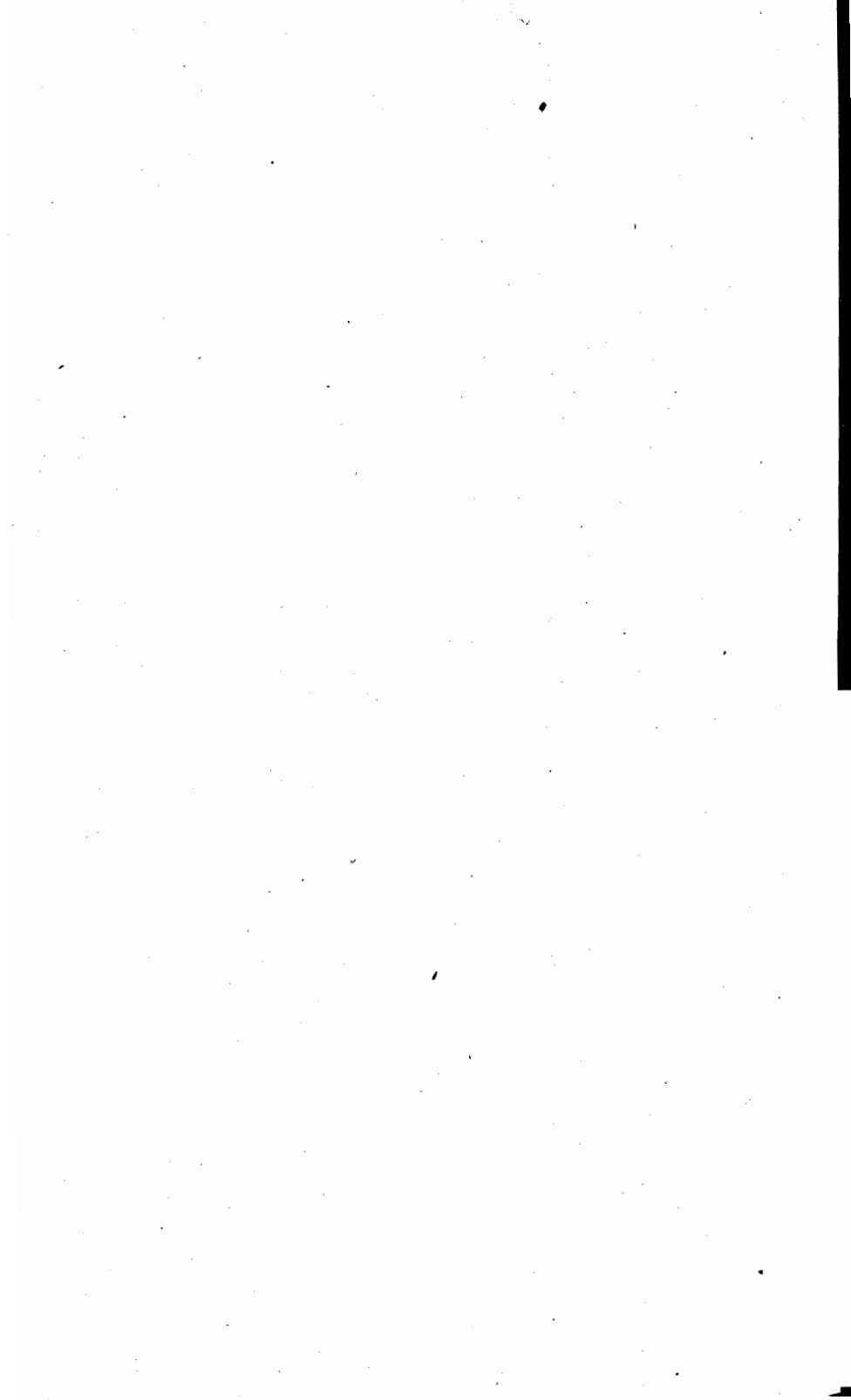

NOTIZIE  
DI  
STATISTICA INDUSTRIALE.

.....

*Industrie tessili. Concerie.*  
*Fabbriche di carta. Cappelli di feltro. Saponi.*  
*Metalli comuni. Combustibili fossili.*



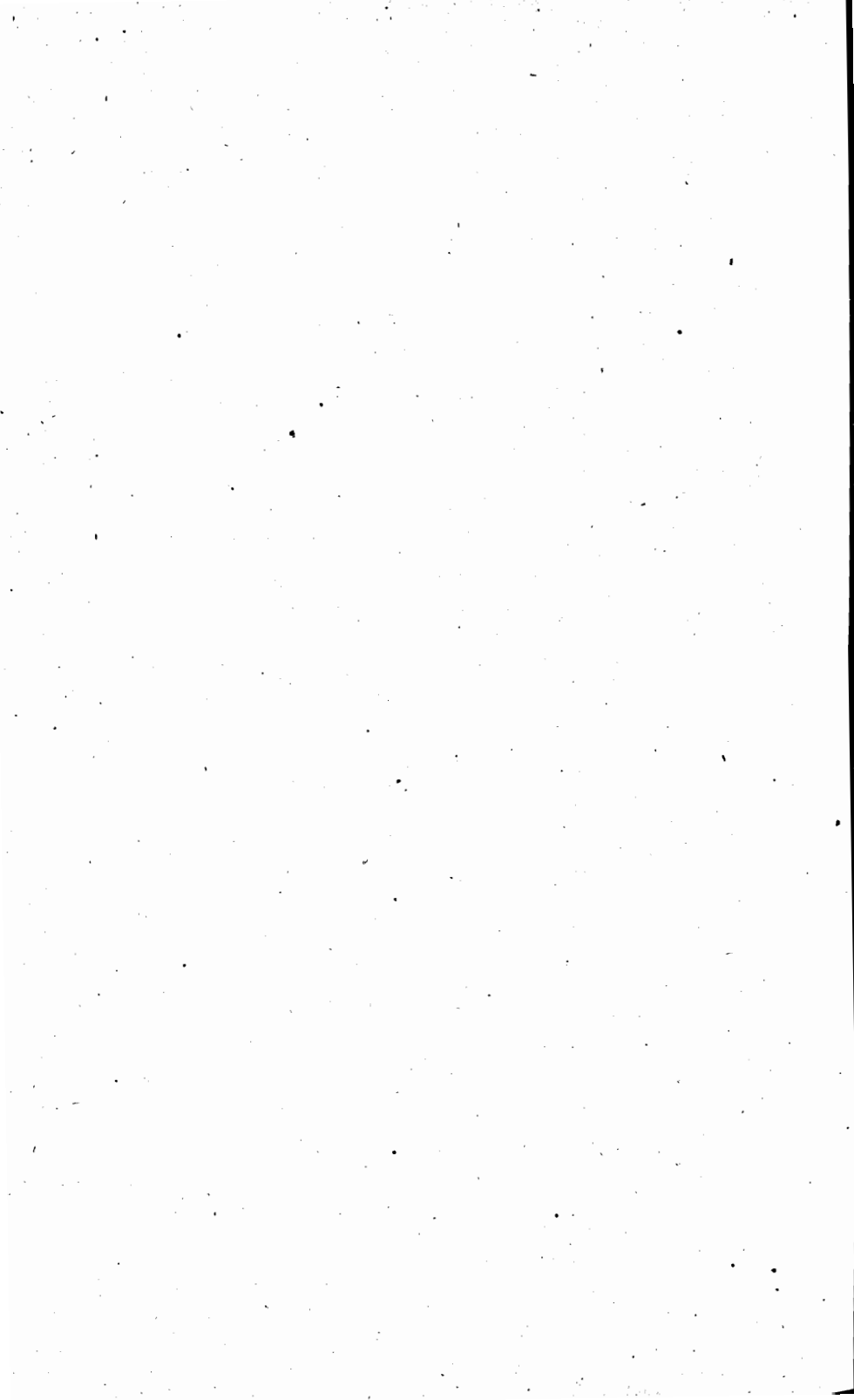

FILATURA E TESSITURA DEL LINO E DELLA CANAPA.

Tav. I.

Compartimenti	Numero degli stabilimenti	Forza motrice in cavalli		N.º degli operai addetti alla filatura			N.º degli operai addetti alla tessitura			Numero dei fusi		Numero dei telai meccanici		Numero dei telai a mano attivi
		A vapore	Idraulica	Adulti		Fanciulli	Adulti		Fanciulli	Attivi	Inattivi	Attivi	Inattivi	
				Maschi	Femmine		Maschi	Femmine						
Piemonte . . . . .	71	10	18	45	61	20	694	320	51	1 616	50	....	....	853
Liguria . . . . .	5	25	64	14	36	19	216	87	30	1 600	1 600	96	38	200
Lombardia . . . . .	56	114	1 784	785	1 240	958	789	941	314	31 234	1 000	261	100	1 145
Veneto . . . . .	18	8	90	48	218	53	142	206	48	3 119	580	50	50	242
Emilia . . . . .	22	120	305	202	234	47	395	694	91	4 624	....	24	28	860
Umbria . . . . .	4	....	....	....	20	....	112	54	....	100	80	....	....	127
Marche . . . . .	1	....	....	....	....	....	73	....	....	....	....	....	....	60
Toscana . . . . .	22	....	....	....	....	....	263	481	230	....	....	....	....	662
Abruzzi e Molise . . . . .	1	....	....	....	....	....	73	....	....	....	....	....	....	40
Campania . . . . .	21	226	190	431	726	130	183	565	211	7 856	5 764	93	32	531
Puglie . . . . .	2	....	....	....	....	....	6	12	....	....	....	....	....	16
Sicilia . . . . .	17	....	....	....	....	....	104	34	45	....	....	....	....	116
Sardegna . . . . .	1	....	....	....	....	....	3	....	....	....	....	....	....	2
Regno . . . . .	241	503	2 451	1 525	2 565	1 227	3 053	3 394	1 020	50 149	9 074	524	248	4 854

Industria.

TORCITURA, FILATURA E TESSITURA DEL COTONE.

TAV. II.

612

Compartimenti	Numero degli stabilimenti	Forza motrice in cavalli		N <sup>o</sup> degli operai addetti alla filatura ed alla torcitura			N <sup>o</sup> degli operai addetti alla tessitura			Numero dei fusi		Numero dei telai meccanici		Numero dei telai a mano attivi
		A vapore	Idraulica	Adulti		Fanciulli	Adulti		Fanciulli	Attivi	Inattivi	Attivi	Inattivi	
				Maschi	Femmine		Maschi	Femmine						
Piemonte . . . . .	141	281	5 099	2 596	3 001	1 509	2 574	3 587	1 124	310 174	1 824	3 790	167	1 249
Liguria . . . . .	39	445	885	359	1 113	539	658	1 218	221	103 500	1 200	2 048	71	466
Lombardia . . . . .	159	1 181	2 993	1 960	2 098	1 355	3 507	5 555	1 775	208 434	12 472	4 125	523	4 096
Veneto . . . . .	25	18	467	547	406	178	454	1 148	317	37 040	2 000	513	58	937
Emilia . . . . .	27	6	17	2	6	1	121	601	149	250	....	170	60	635
Umbria . . . . .	7	....	....	....	....	....	9	223	....	....	....	....	....	205
Marche . . . . .	23	....	....	....	....	....	....	184	....	....	....	....	....	97
Toscana . . . . .	44	45	7	14	65	....	265	2 377	2 350	350	250	86	....	2 946
Roma . . . . .	22	....	2	....	....	....	121	283	129	....	....	2	....	356
Abruzzi e Molise . . . . .	2	....	....	....	....	....	38	....	3	....	....	....	....	22
Campania . . . . .	67	984	233	961	1 121	409	697	2 243	741	85 556	1 812	1 544	80	1 205
Puglie . . . . .	45	10	....	....	....	....	75	288	97	....	....	40	....	336
Calabrie . . . . .	7	....	....	....	....	....	20	....	....	....	....	....	....	20
Sicilia . . . . .	39	20	....	....	....	....	116	1 762	223	....	....	160	80	1 730
Regno . . . . .	647	2 990	9 703	6 439	7 810	3 982	8 655	19 469	7 129	745 304	19 558	12 478	1 039	14 300

Industria.

FILATURA E TESSITURA DELLA LANA.

TAV. III

Compartimenti	Numero degli stabilimenti	Forza motrice in cavalli		N <sup>o</sup> degli operai addetti alla filatura			N <sup>o</sup> degli operai addetti alla tessitura			Numero dei fusi		Numero dei telai meccanici		Numero dei telai a mano attivi
		A vapore	Idraulica	Adulti			Adulti			Attivi	Inattivi	Attivi	Inattivi	
				Maschi	Femmine	Fanciulli	Maschi	Femmine	Fanciulli					
Piemonte . . . . .	152	74	2 403	2 138	1 485	794	2 700	1 702	548	132 081	2 500	616	92	2 995
Liguria . . . . .	10	150	87	115	179	58	152	128	16	11 084	1 040	65	6	58
Lombardia . . . . .	65	12	283	257	139	115	358	498	48	7 239	2 719	131	40	420
Veneto . . . . .	51	588	1 600	989	376	557	1 949	956	187	68 569	820	978	50	967
Emilia . . . . .	8	24	83	40	36	18	70	19	12	4 660	400	8	....	83
Umbria . . . . .	10	10	244	145	12	33	219	159	62	4 108	200	83	4	147
Marche . . . . .	1	....	....	109	....	....	20	....	....	240	....	....	....	12
Toscana . . . . .	105	42	629	742	17	333	723	159	467	26 460	....	460	2	376
Roma . . . . .	34	15	39	127	15	70	141	170	93	4 458	1 048	6	6	135
Abruzzi e Molise . . . . .	2	....	....	14	....	16	1	14	....	240	....	....	....	8
Campania . . . . .	91	161	816	652	429	514	650	362	368	24 890	12 150	17	7	769
Calabrie . . . . .	9	....	....	23	8	12	....	10	3	420	60	....	....	10
Sardegna . . . . .	2	4	....	....	....	....	2	24	....	....	....	....	....	9
Regno . . . . .	540	1 080	6 184	5 351	2 696	2 520	6 985	4 201	1 804	284 419	20 937	2 364	207	5 989

Industria.

## TRATTURA, TORCITURA E

TAV. IV.

Numero d'ordine	Compartimenti	Numero degli stabilimenti	Forza motrice in cavalli		Numero degli operai addetti alla trattura			Num. degli operai addetti alla torcitura		
			A vapore	Idraulica	Adulti		Fanciulli	Adulti		Fanciulli
					Maschi	Femm.		Maschi	Femm.	
1	Piemonte	514	1 134	1 969	1 140	16 211	4 459	1 270	7 183	2 41
2	Liguria	12	12	42	24	282	90	57	371	121
3	Lombardia	1 800	4 420	1 463	2 039	36 425	16 841	4 016	21 814	33 051
4	Veneto	928	400	397	527	13 064	1 924	172	1 865	445
5	Emilia	72	107	45	171	2 130	403	23	477	110
6	Umbria	14	49	5	31	549	63	...	...	...
7	Marche	134	194	200	370	4 759	476	39	184	77
8	Toscana	166	113	...	312	4 079	337	12	46	...
9	Roma	21	10	...	25	87	37	...	2	2
10	Abruzzi e Molise	3	...	...	10	89	34	...	...	...
11	Campania	14	47	8	28	74	35	32	399	100
12	Calabria	106	217	10	112	2 633	303	3	10	20
13	Sicilia	35	60	...	50	783	371	19	13	5
	Regno	3 829	6 763	4 139	4 839	81 165	25 373	5 643	32 364	36 345

## INDUSTRIA TES

TAV. V.

Numero d'ordine	Compartimenti	Numero dei		
		alternativa	di materie misfe	della seta
1	Piemonte	...	82	...
2	Liguria	118	...	1 250
3	Lombardia	2 611	2 768	162
4	Veneto	4 288	676	...
5	Emilia	15 989	4 254	...
6	Umbria	30	68	...
7	Marche	3 899	413	...
8	Toscana	1 050	...	...
9	Roma	...	90	...
10	Abruzzi e Molise	2 796	2 038	...
11	Campania	2 897	2 525	47
12	Puglie	10 028	6	...
13	Basilicata	1 347	187	...
14	Calabria	7 481	1 425	9
15	Sicilia	19 460	8 577	12
16	Sardegna	13 909	...	...
	Regno	85 903	23 109	1 480

## TESSITURA DELLA SETA.

Numero degli operai addetti alla tessitura			Bacine				Numero dei fusi		Numero dei telai meccanici		Numero dei telai a mano attivi	Numero d'ordine
Adulti		Fanciulli	a vapore		a fuoco diretto		Attivi	Inattivi	Attivi	Inattivi		
Masc.	Femm.		Attive	Inattive	Attive	Inattive						
344	548	161	10 463	2 476	3 485	1 003	273 332	83 706	52	138		
18	20	13	215	125	50	...	8 150	4 510	...	...	34	2
4 492	5 882	2 196	27 378	2 198	5 999	3 306	1 484 302	153 659	291	37	6 221	3
34	77	11	4 046	652	4 499	5 532	42 581	11 486	...	...	72	4
8	51	11	880	220	355	262	3 070	352	...	...	53	5
...	...	...	266	34	40	28	...	...	...	...	...	6
...	...	...	1 384	286	729	377	4 000	2 264	...	...	...	7
...	90	14	788	144	1 285	197	2 460	...	...	...	73	8
5	58	27	27	32	26	...	12	...	...	...	65	9
...	...	...	...	...	44	12	...	...	...	...	...	10
195	108	62	12	6	323	...	5 832	2 461	102	43	126	11
30	12	...	803	322	1 125	821	150	...	...	...	16	12
84	53	60	613	...	144	24	818	23	...	...	96	13
5 210	6 890	2 555	46 875	6 495	18 104	11 582	1 824 707	258 461	445	220	7 394	13

## SILE CASALINGA.

telai per la tessitura				Numero d'ordine
della lana	del cotone	della canapa e del lino	Totale	
8	402	3 755	4 247	1
...	3 000	100	4 468	2
457	7 498	6 194	19 600	3
67	93	1 613	6 737	4
361	4 993	9 944	35 541	5
29	175	533	835	6
2 652	4 178	25 690	36 832	7
600	5 947	2 987	10 584	8
88	922	1 278	2 378	9
253	139	1 228	6 454	10
58	4 592	6 818	16 937	11
200	5 169	72	15 475	12
68	506	168	2 276	13
343	301	1 794	11 353	14
1 403	4 110	5 611	39 173	15
...	...	...	13 909	16
6 587	42 025	67 785	226 889	

**FILATURA E TESSITURA DEL LINO E DELLA CANAPA.**  
*esercitata negli stabilimenti penali.*

TAV. VI.

Compartimenti	Numero degli stabilimenti	Forza motrice in cavalli		N.º degli operai addetti alla filatura			N.º degli operai addetti alla tessitura			Numero dei fusi		Numero dei telai meccanici		Numero dei telai a mano attivi
		A vapore	Idraulica	Adulti		Fanciulli	Adulti		Fanciulli	Attivi	Inattivi	Attivi	Inattivi	
				Maschi	Femm.		Maschi	Femm.						
Piemonte . . . . .	71	10	18	45	61	20	694	320	51	1 616	50	....	....	853
Liguria . . . . .	5	25	64	14	36	19	216	87	30	1 600	1 600	96	38	200
Lombardia . . . . .	56	114	1 784	785	1 240	958	789	941	314	31 234	1 000	261	100	1 145
Veneto . . . . .	18	8	90	48	248	53	142	206	48	3 119	580	50	50	242
Emilia . . . . .	22	120	305	202	234	47	395	694	91	4 624	....	24	28	860
Umbria . . . . .	4	....	....	....	20	....	112	54	....	100	80	....	....	127
Marche . . . . .	1	....	....	....	....	....	73	....	....	....	....	....	....	60
Toscana . . . . .	22	....	....	....	....	....	263	481	230	....	..	....	....	662
Abruzzi e Molise . . . . .	1	....	....	....	....	....	73	....	....	....	....	....	....	40
Campania . . . . .	21	226	190	431	726	130	183	565	211	7 856	5 764	93	32	531
Puglie . . . . .	2	....	....	....	....	....	6	12	....	....	....	....	....	16
Sicilia . . . . .	17	....	....	....	....	....	104	34	45	....	....	....	....	116
Sardegna . . . . .	1	....	....	....	....	....	3	....	....	....	....	....	....	2
Regno . . . . .	241	503	2 451	1 525	2 565	1 227	3 053	3 394	1 020	50 149	9 074	524	248	4 854

TESSITURA DI MATERIE MISTE

esercitata negli stabilimenti penali.

TAV. VII.

Compartimenti	Numero degli stabilimenti	Forza motrice in cavalli		Numero degli operai			Numero dei telai meccanici		Numero dei telai a mano attivi
		A vapore	Idraulica	Adulti		Fanciulli	Attivi	Inattivi	
				Maschi	Femm.				
Piemonte . . . . .	40	3	78	385	696	164	142	32	637
Liguria . . . . .	29	..	..	10	266	..	..	..	138
Lombardia . . . . .	56	14	39	762	741	254	177	12	825
Veneto . . . . .	14	..	..	277	138	78	..	..	285
Emilia . . . . .	4	6	16	52	90	21	10	2	118
Umbria . . . . .	3	..	..	6	30	4	..	..	18
Marche . . . . .	1	..	..	2	20	10	..	..	18
Toscana . . . . .	12	4	8	201	203	22	22	..	227
Roma . . . . .	14	8	13	188	120	80	34	2	218
Campania . . . . .	15	..	..	249	164	87	..	..	316
Sicilia . . . . .	21	..	..	24	62	40	..	..	77
Sardegna . . . . .	1	..	..	29	..	..	..	..	16
Regno . . . . .	210	35	154	2185	2530	760	385	48	2893

CORDAMI.

TAV. VIII.

Compartimenti	Numero degli stabilimenti	Forza motrice in cavalli		Numero degli operai		
		A vapore	Idraulica	Adulti		Fanciulli
				Maschi	Femmine	
Piemonte . . . . .	7	..	..	116	94	98
Liguria . . . . .	25	27	..	338	27	138
Lombardia . . . . .	15	1	..	266	16	53
Veneto . . . . .	10	..	..	850	46	79
Emilia . . . . .	32	..	25	805	46	197
Umbria . . . . .	..	..	..	104	..	10
Marche . . . . .	8	..	..	516	82	246
Toscana . . . . .	15	20	..	766	..	461
Roma . . . . .	13	..	..	57	1	28
Abruzzi e Molise . . . . .	..	..	..	129	1	42
Campania . . . . .	32	..	..	1015	451	91
Puglie . . . . .	..	..	..	118	7	97
Basilicata . . . . .	..	..	..	33	1	16
Calabria . . . . .	..	..	..	263	..	63
Sicilia . . . . .	74	..	..	479	15	154
Sardegna . . . . .	..	..	..	3	..	2
Regno . . . . .	231	48	25	5838	787	1775

## CONCERIA DI PELLI.

TAV. IX.

Compartimenti	Numero degli stabilimenti	Forza motrice in cavalli		Numero degli operai		
		A vapore	Idraulica	Adulti		Fanciulli
				Maschi	Femmine	
Piemonte . . . . .	176	61	355	1313	43	112
Liguria . . . . .	75	92	7	528	..	65
Lombardia . . . . .	144	9	113	1424	..	120
Veneto . . . . .	88	32	73	927	14	75
Emilia . . . . .	74	..	4	515	..	28
Umbria . . . . .	29	..	11	151	..	25
Marche . . . . .	34	30	48	366	4	52
Toscana . . . . .	116	..	11	1211	..	119
Roma . . . . .	39	10	..	187	..	13
Abruzzi e Molise . . .	31	..	..	109	..	6
Campania . . . . .	156	25	10	984	64	246
Puglie . . . . .	119	..	..	333	..	55
Basilicata . . . . .	22	..	10	63	..	7
Calabrie . . . . .	81	..	..	165	..	12
Sicilia . . . . .	66	..	..	1019	..	181
Sardegna . . . . .	36	..	..	192	..	6
Regno . . . . .	1316	259	642	9487	125	1122

## INDUSTRIA DELLA CARTA.

TAV. X.

Compartimenti	Numero degli stabilimenti	Forza motrice in cavalli		Numero degli operai			Numero delle macchine		Numero dei tini	
		A vapore	Idraulica	Adulti		Fanciulli	Senza fine	A tamburo	Attivi	Inattivi
				Maschi	Femm.					
Piemonte . . . . .	49	53	2796	1383	1570	411	32	8	86	31
Liguria . . . . .	95	25	683	300	397	86	5	14	93	3
Lombardia . . . . .	98	90	2950	1333	1619	886	18	18	136	25
Veneto . . . . .	59	..	2502	803	877	232	4	1	136	37
Emilia . . . . .	32	20	450	259	217	69	2	3	68	20
Umbria . . . . .	11	..	301	116	31	28	..	1	17	..
Marche . . . . .	15	30	446	571	221	114	3	4	29	11
Toscana . . . . .	78	10	781	857	655	103	3	3	156	..
Roma . . . . .	18	..	510	347	157	103	3	14	18	3
Abruzzi e Molise . . .	3	..	..	18	..	..	..	..	4	..
Campania . . . . .	58	30	2299	1415	1390	709	25	7	65	35
Sicilia . . . . .	5	..	4	10	10	15	..	..	5	10
Regno . . . . .	521	258	13722	7412	7144	2756	95	73	813	175



CAPPELLI DI FELTRO.

TAV. XI.

Compartimenti	Numero degli stabilimenti	Forza motrice in cavalli		Numero degli operai		
		A vapore	Idraulica	Adulti		Fanciulli
				Maschi	Femmine	
Piemonte . . . . .	110	50	23	1573	403	139
Liguria . . . . .	4	..	..	16	4	..
Lombardia . . . . .	54	26	10	539	122	82
Veneto . . . . .	31	..	..	198	50	24
Emilia . . . . .	73	..	..	224	69	73
Umbria . . . . .	25	..	..	101	31	28
Marche . . . . .	16	..	..	97	28	22
Toscana . . . . .	78	10	..	452	107	84
Roma . . . . .	22	..	..	49	..	8
Abruzzi e Molise . . .	58	..	..	167	19	10
Campania . . . . .	27	..	..	352	52	82
Puglie . . . . .	16	..	..	42	1	7
Sicilia . . . . .	6	..	..	55	1	2
Sardegna . . . . .	1	..	..	4	..	..
Regno . . . . .	521	86	33	3869	887	561

ESTRAZIONE DELL'OLIO DAI SEMI.

TAV. XII.

Compartimenti	Numero degli stabilimenti	Forza motrice in cavalli		Numero degli operai		
		A vapore	Idraulica	Adulti		Fanciulli
				Maschi	Femmine	
Piemonte . . . . .	63	6	138	147	11	3
Liguria . . . . .	3	150	..	75	..	10
Lombardia . . . . .	198	18	298	526	10	20
Veneto . . . . .	35	20	182	187	19	7
Emilia . . . . .	89	..	166	161	16	27
Umbria . . . . .	5	2	8	23	..	..
Marche . . . . .	4	..	24	10	1	1
Toscana . . . . .	15	36	12	77	..	2
Abruzzi e Molise . . .	2	..	..	4	..	..
Calabria . . . . .	1	..	..	4	2	2
Sicilia . . . . .	22	6	..	71	2	17
Regno . . . . .	437	238	828	1235	61	89

## INDUSTRIA DEI SAPONI.

Tav. XIII.

Compartimenti	Numero degli stabilimenti	Forza motrice in cavalli		Numero degli operai		
		A vapore	Idraulica	Adulti		Fanciulli
				Maschi	Femmine	
Piemonte . . . . .	10	17	34	90	7	8
Liguria . . . . .	67	25	..	146	..	..
Lombardia . . . . .	40	4	..	129	9	2
Veneto . . . . .	8	..	..	60	..	1
Emilia . . . . .	13	16	..	98	12	9
Umbria . . . . .	8	..	..	11	..	1
Marche . . . . .	4	..	..	10	21	1
Toscana . . . . .	25	10	..	118	..	19
Roma . . . . .	45	..	..	97	3	4
Abruzzi e Molise. . .	2	..	..	6	..	..
Campania . . . . .	45	7	..	125	41	25
Puglie . . . . .	87	63	..	391	..	31
Calabrie . . . . .	30	..	..	94	4	1
Sicilia . . . . .	151	..	..	389	38	77
Sardegna . . . . .	2	..	..	6	..	..
Regno. . . . .	537	142	34	1770	135	179

PRODUZIONE DEI COMBUSTIBILI FOSSILI E DEL FERRO IN ITALIA, DAL 1850 AL 1875.

Notizie raccolte dagli ingegneri del Real Corpo delle Miniere.

TAV. XIV.

Anni	Lignite (1)		Torba	Minerale di ferro (2)		Acciaio (3)		Ferro in barre (3)		Getti in ghisa		Ghisa grezza (4)	
	Tonnellate metriche	Valore Lire	Tonnellate metriche	Tonnellate metriche	Valore Lire	Tonn. met.	Valore Lire	Tonn. met.	Valore Lire	Tonn. met.	Valore Lire	Tonn. met.	Valore Lire
1850				64 000	912 000								
1860				71 000	998 000								
1861				....	....								
1862				....	....								
1863				....	....								
1864				....	....								
1865	70 000	850 000		....	....	650	325 000						
1866			Media generale	....	....								
1867			95,000 tonnellate	145 000	2 067 000								
1868			all'anno	105 000	1 497 000								
1869			circa	102 000	1 455 000								
1870				101 000	1 440 000							22 200.	2 500 000
1871				74 000	1 055 000	1 250	625 000						
1872	84 000	1 010 000		72 000	1 028 000	1 400	700 000						
1873	95 500	1 160 000		167 000	2 087 500	1 550	775 500						
1874	110 305	1 410 000		260 000	3 318 000	1 800	900 000					26 000	3 330 000
1874	121 855	1 590 000		265 000	3 381 000	2 000	1 000 000					25 480	3 080 000
1875	101 640	1 340 000		234 000	3 050 000	2 000	1 000 000	49 000	18 000 000	4 600	900 000	21 054	2 695 000
												20 278	2 650 000

Industria.

(1) Non s'è trovato il vero carbon fossile in Italia. Vi sono soltanto alcuni giacimenti di antracite ma di una produzione limitatissima, ed oltre ciò vi sono alcuni bacini terziari di lignite e dei bacini torbosi, ma di piccola estensione. I bacini lignitiferi sono di varie epoche; dell'eocene o terziario inferiore: a Valdagno (Vicenza) 3 ettari ed a Gonnese (Sardegna) 1800 ettari; del miocene o terziario medio: a Mossi e Tatti (Grosseto) 3300 ettari, a Murlo (Siena) 150 ettari, a Sarzana (Genova) 300 ettari, a Noceto e Bagnasco (Genova) 250 ettari; del postterziario: a San Giovanni (Arezzo) 500 ettari, a Gardino (Bergamo) 200 ettari, a Garfagnana (Massa) 7000 ettari.

Vi è inoltre una grande estensione di torbiere al piede delle Alpi, la cui produzione annuale supera 90,000 tonnellate.

(2) La maggior parte della produzione è dovuta alle miniere dell'Elba, e va esportata all'estero. La quantità totale del minerale fuso in Italia non supera oggi le 45,000 tonnellate, con una produzione di ferro di 25,000 tonnellate. Non si sono calcolate le cifre inferiori a 1000 tonnellate, non conoscendosi con sufficiente precisione la quantità del minerale fuso nelle diverse ferriere.

(3) È impossibile il dare, anno per anno, le quantità del ferro e dell'acciaio, perchè questi si producono in Italia in un gran numero di piccole fucine, esistenti specialmente in Lombardia e nell'Italia centrale. Del resto la produzione totale varia pochissimo da un anno all'altro, sicchè basta dare qualche media. L'acciaio viene oggi prodotto in mediocre quantità (2500 tonnellate circa), ma è generalmente di buonissima qualità. La produzione totale di ferro e acciaio, che prima era soltanto di circa 30,000 tonnellate, è salita a circa 50,000 tonnellate, e supera la produzione della ghisa indigena, perchè all'affinamento vi si mescola ghisa inglese. Inoltre da qualche tempo vi sono delle ferriere che lavorano molti ferramenti vecchi e producono esse sole i due quinti del totale.

(4) La produzione della ghisa grezza è stata quasi sempre costante, sebbene i forni di fusione siano stati in media di 20 nel periodo 1860-71, e soltanto 14 nel periodo 1872-75, e ciò perchè durante quest'ultimo vi era un lavoro più continuo.

## PRODUZIONE MINERALE

TAV. XV.

Num. d'ordine	Distretto minerario	Ferro		Piombo (anche argentero)		Zinco		Rame	
		Quintali	Valore Lire	Quintali	Valore Lire	Quintali	Valore Lire	Quintali	Valore Lire
1	Ancona (1)	....	....	....	....	....	....	....	....
2	Caltanissetta (2)	....	....	....	....	....	....	....	....
3	Firenze (3)	1 982 101	2 495 705	6 202	71 525	....	....	71 667	898 706
4	Genova	....	....	....	....	....	....	21 350	335 990
5	Iglesias (4)	117 000	147 546	310 950	9 312 818	(6) 613527	4 350 954	....	....
6	Milano (5)	203 300	213 700	7 320	183 000	35 600	89 000	1 200	14 000
7	Napoli	....	....	....	....	....	....	....	....
8	Roma	3 000	4 000	....	....	....	....	....	....
9	Torino (8)	11 500	11 700	2 070	10 182	....	....	14 370	71 850
10	Vicenza	....	....	(9) 2 070	10 182	(9) 12223	37 549	122 905	140 482
Totale . . .		2 316 901	2 872 651	328 542	9 577 525	661350	4 477 503	231 493	1 461 023

Segue Tav. XV.

Num. d'ordine	Distretto minerario	Pirite di ferro		Combustibili fossili (esclusa la torba)		Asfalto e petrolio		Allumite	
		Quint.	Valore Lire	Quintali	Valore Lire	Quintali	Valore Lire	Quint.	Valore Lire
1	Ancona	....	....	....	....	(10) 145940	412 750	....	....
2	Caltanissetta	....	....	....	....	....	....	....	....
3	Firenze	....	....	(11) 608 019	596 909	....	....	....	....
4	Genova	....	....	(11) 145 110	133 271	....	....	....	....
5	Iglesias	....	....	(13) 61 208	107 256	....	....	....	....
6	Milano	....	....	(11) 56 800	46 186	(14) 25	2 000	....	....
7	Napoli	....	....	....	....	(14) 4000	48 000	....	....
8	Roma	....	....	....	....	....	....	53 390	58 729
9	Torino	35 000	39 600	(15) 30 490	50 968	....	....	....	....
10	Vicenza	....	....	(16) 265 639	283 957	....	....	....	....
Totale . . .		35 000	39 600	1 167 266	1 218 547	149965	462 750	53 390	58 729

(1) La produzione dell'asfalto in questo distretto si compone principalmente d'asfalto in roccia, e in minor quantità d'asfalto in pani e bitume. La produzione dello zolfo greggio è costituita in massima parte da zolfo di calcareo e pel rimanente da zolfo di doppione.

(2) Lo zolfo di Sicilia è in gran parte ottenuto coi calcaroni. Una porzione però si ottiene cogli apparecchi a vapore. In questo distretto si produce anche una certa quantità di asfalto, salgemma e acido borico, ma si tratta di produzioni saltuarie relativamente alle quali non si poterono avere nel 1876 dati sufficientemente esatti.

(3) Stante la chiusura di molte miniere che ha luogo nell'estate in maremma, la produzione delle miniere di Toscana, anziché all'anno 1876, si riferisce alla campagna incominciata nel 1875 e terminata nel 1876.

La produzione del minerale di ferro-manganese ha solo avuto principio nel 1874. In questo minerale che scavasi a Monte Argentario prevale talora il biossido di manganese e talora l'ossido di ferro.

Per l'acido borico che appena prodotto si spedisce interamente a Liverpool, dove lo si trasforma in borace, si adottano, per indicare la produzione, le stesse cifre colle quali la Direzione generale delle gabelle rappresenta l'esportazione.

## RIA NELL'ANNO 1876.

Num. d'ordine	Manganese		Ferro-manganese		Nichelio		Mercurio		Stagno		Oro		Num. d'ordine
	Quint.	Valore Lire	Quint.	Valore Lire	Quint.	Valore Lire	Quint.	Valore Lire	Quint.	Valore Lire	Quint.	Valore Lire	
1	....	....	....	....	....	....	....	....	....	....	....	....	1
2	....	....	....	....	....	....	....	....	....	....	....	....	2
3	27 100	151 720	232 450	484 425	....	....	43 140	646 860	218	15 260	....	....	3
4	18 390	62 855	....	....	....	....	....	....	....	....	....	....	4
5	20 000	80 000	....	....	(8) 160	15 000	....	....	....	....	....	....	5
6	....	....	....	....	....	....	....	....	....	....	....	....	6
7	....	....	....	....	....	....	....	....	....	....	....	....	7
8	....	....	....	....	....	....	....	....	....	....	....	....	8
9	3 600	21 900	....	....	14 600	87 800	....	....	....	....	62 530	213 536	9
10	....	....	....	....	....	....	9 250	9 250	....	....	....	....	10
Totale . . .		69 090	316 475	232 450	484 425	14 760	102 800	52 390	656 110	218	15 260	62 530	213 536

Num. d'ordine	Acido borico		Zolfo greggio		Salgemma e sale di sorgenti		Grafite		Valore totale della produzione per ogni Distretto	Num. d'ordine
	Quint.	Valore Lire	Quintali	Valore Lire	Quintali	Valore Lire	Quintali	Valore Lire		
1	....	....	....	....	....	....	....	....	4 262 950	1
2	....	....	285 200	3 850 200	....	....	....	....	20 706 544	2
3	25 468	3 056 160	2 392 212	20 706 544	(12) 80 166	253 380	....	....	8 670 650	3
4	....	....	....	....	....	....	....	....	532 116	4
5	....	....	....	....	....	....	....	....	14 013 574	5
6	....	....	....	....	(13) 6 000	18 600	....	....	566 486	6
7	....	....	....	....	(13) 67 000	134 000	....	....	638 500	7
8	....	....	....	....	....	....	....	....	62 729	8
9	....	....	....	....	....	....	8 863	53 718	581 254	9
10	....	....	....	....	....	....	....	....	471 238	10
Totale . . .		25 468	3 056 160	2 760 412	25 013 244	153 166	405 980	8 863	53 718	50 486 041

(4) Il valore dei minerali della Sardegna, è riferito ai porti d'imbarco. Anche in Sardegna, come in Toscana la produzione si riferisce alla campagna 1875-1876.

(5) Crudo e calcinato.

(6) Nichelio, cobalto e bismuto.

(7) In Lombardia il valore del minerale di ferro è riferito al minerale già torrefatto e posto all'alto forno più vicino.

(8) Non essendosi potuta conoscere con esattezza la produzione della grafite nel 1876, si è supposto che essa sia stata pari all'esportazione, ciò che certamente è molto prossimo al vero.

(9) Zinco e piombo.

(10) Asfalto. (11) Lignite.

(12) Sale di sorgente.

(13) Lignite e antracite.

(14) Petrolio. (15) Salgemma.

(16) Lignite e scisto bituminoso.

PRODUZIONE MINERARIA NELL'ANNO 1877.

TAV. XVI.

Distretto minerario	Ferro			Ferro-manganese			Manganese			Piombo (anche argentifero)			Zinco			Rame		
	Quintali N.	Valore L.	Lavoranti N.	Quintali N.	Valore L.	Lavoranti N.	Quintali N.	Valore L.	Lavoranti N.	Quintali N.	Valore L.	Lavoranti N.	Quintali N.	Valore L.	Lavoranti N.	Quintali N.	Valore L.	Lavoranti N.
Ancona . . . . .	...	...	...	...	...	...	...	...	...	...	...	...	...	...	...	...	...	...
Caltanissetta . . . . .	...	...	...	...	...	...	...	...	...	...	...	...	...	...	...	...	...	...
Firenze . . . . .	1 966 795	2 437 721	1 160	80 000	136 000	142	21 006	112 737	392	5 717	74 320	269	...	...	...	75 938	1 223 846	896
Genova . . . . .	...	...	...	...	...	...	13 020	52 550	152	...	...	...	...	...	...	23 140	363 040	205
Iglesias . . . . .	133 000	146 300	147	...	...	...	30 000	105 000	91	349 250	10 711 280	6 933	816 670	4 310 345	3 648	...	...	...
Milano . . . . .	166 520	190 895	388	...	...	...	...	...	...	6 810	178 800	114	58 000	145 000	240	1 160	9 172	19
Napoli . . . . .	...	...	...	...	...	...	...	...	...	...	...	...	...	...	...	...	...	...
Roma . . . . .	3 000	4 000	5	...	...	...	...	...	...	...	...	...	...	...	...	...	...	...
Torino . . . . .	28 000	32 000	115	...	...	...	4 000	22 000	26	2 850	79 433	95	3 160	18 982	95	13 770	70 177	162
Vicenza . . . . .	...	...	...	...	...	...	...	...	...	55	1 400	1	10 600	26 500	111	126 220	140 200	314
<b>Totale . . . . .</b>	<b>2 297 315</b>	<b>2 810 916</b>	<b>1 815</b>	<b>80 000</b>	<b>136 000</b>	<b>142</b>	<b>68 026</b>	<b>292 287</b>	<b>661</b>	<b>364 682</b>	<b>11 045 233</b>	<b>7 412</b>	<b>888 430</b>	<b>4 500 827</b>	<b>4 094</b>	<b>240 228</b>	<b>1 806 435</b>	<b>1 596</b>

Segue Tav. XVI.

Distretto minerario	Nichelio			Mercurio			Antimonio			Stagno			Oro			Pirite di ferro			Combustibili fossili escluse le torbe			
	Quintali N.	Valore L.	Lavoranti N.	Quintali N.	Valore L.	Lavoranti N.	Quintali N.	Valore L.	Lavoranti N.	Quintali N.	Valore L.	Lavoranti N.	Quintali N.	Valore L.	Lavoranti N.	Quintali N.	Valore L.	Lavoranti N.	Quintali N.	Valore L.	Lavoranti N.	
Ancona . . . . .	...	...	...	...	...	...	...	...	...	...	...	...	...	...	...	...	...	...	...	...	...	...
Caltanissetta . . . . .	...	...	...	...	...	...	1 400	28 000	12	...	...	...	...	...	...	...	...	...	...	...	...	...
Firenze . . . . .	...	...	...	46 500	645 000	288	2 000	42 000	80	620	37 200	12	...	...	...	2 100	2 520	15	1 603 588	5 384 58	542	
Genova . . . . .	...	...	...	...	...	...	...	...	...	...	...	...	(V. oss.)	6 000	(V. oss.)	12 800	25 600	74	1 131 320	12 443 6	145	
Iglesias . . . . .	...	...	...	...	...	...	1 500	45 000	19	...	...	...	...	...	...	...	...	...	1 134 500	18 087 5	137	
Milano . . . . .	...	...	...	...	...	...	...	...	...	...	...	...	...	...	...	...	...	...	55 240	44 191	25	
Napoli . . . . .	...	...	...	...	...	...	...	...	...	...	...	...	...	...	...	...	...	...	...	...	...	
Roma . . . . .	...	...	...	...	...	...	...	...	...	...	...	...	...	...	...	...	...	...	...	...	...	
Torino . . . . .	9 650	34 600	107	...	...	...	...	...	...	...	...	...	74 530	251 420	398	36 000	50 400	52	870	2614	5	
Vicenza . . . . .	...	...	...	12 427	12 427	77	...	...	...	...	...	...	...	...	...	...	...	...	292 244	3 074 70	323	
<b>Totale . . . . .</b>	<b>9 650</b>	<b>34 600</b>	<b>107</b>	<b>58 927</b>	<b>657 427</b>	<b>365</b>	<b>4 800</b>	<b>115 000</b>	<b>111</b>	<b>620</b>	<b>37 200</b>	<b>12</b>	<b>74 530</b>	<b>257 420</b>	<b>398</b>	<b>50 900</b>	<b>78 520</b>	<b>141</b>	<b>11 967 12</b>	<b>11 930 14</b>	<b>1177</b>	

Segue Tav. XVI.

Distretto minerario	Asfalto naturale e petrolio			Allumite			Acido bórico			Zolfo greggio			Salgemma e sale di sorgenti			Grafite			Valore totale della produzione in ogni Distretto	Numero totale dei lavoratori
	Quintali N.	Valore L.	Lavoranti N.	Quintali N.	Valore L.	Lavoranti N.	Quintali N.	Valore L.	Lavoranti N.	Quintali N.	Valore L.	Lavoranti N.	Quintali N.	Valore L.	Lavoranti N.	Quintali N.	Valore L.	Lavoranti N.		
Ancona . . . . .	1 6839	60 511	48	...	...	...	...	...	...	341 180	4 514 752	3 807	...	...	...	...	...	...	4 575 263	3 855
Caltanissetta . . . . .	...	...	...	...	...	...	30	4 875	4	2 179 470	21 903 354	17 050	...	...	...	...	...	...	21 936 229	17 066
Firenze . . . . .	...	...	...	...	...	...	26 970	3 506 100	400	...	...	...	98 800	293 381	192	...	...	...	9 049 284	4 388
Genova . . . . .	...	...	...	...	...	...	...	...	...	...	...	...	...	...	...	...	...	...	571 626	576
Iglesias . . . . .	...	...	...	...	...	...	...	...	...	...	...	...	...	...	...	...	...	...	15 498 800	10 975
Milano . . . . .	800	6 000	4	...	...	...	...	...	...	...	...	...	2 295	5 737	20	...	...	...	579 795	810
Napoli . . . . .	60000	76 000	71	...	...	...	...	...	...	81 600	437 600	281	63 163	126 326	497	...	...	...	639 926	849
Roma . . . . .	10000	1 800	4	41 310	45 441	94	...	...	...	1 000	6 500	8	...	...	...	...	...	...	57 741	111
Torino . . . . .	...	...	...	...	...	...	...	...	...	...	...	...	...	...	...	8 613	30 145	45	591 771	1 100
Vicenza . . . . .	...	...	...	...	...	...	...	...	...	...	...	...	...	...	...	...	...	...	487 997	826
<b>Totale . . . . .</b>	<b>78639</b>	<b>144 311</b>	<b>127</b>	<b>41 310</b>	<b>45 441</b>	<b>94</b>	<b>27 000</b>	<b>3 510 975</b>	<b>404</b>	<b>2 603 250</b>	<b>26 862 206</b>	<b>21 146</b>	<b>164 258</b>	<b>425 444</b>	<b>709</b>	<b>8 613</b>	<b>30 145</b>	<b>45</b>	<b>53 988 432</b>	<b>40 556</b>

(1) Lignite. — (2) Oro in pepiti. — (3) Antracite. — (4) Antracite e lignite. — (5) Asfalto, mastice e bitume. — (6) Sale di sorgenti. — (7) Petrolio. — (8) Asfalto e petrolio. — (9) Salgemma. — (10) Asfalto

AVVERTENZA GENERALE. — In alcune miniere i medesimi operai estraggono promiscuamente minerali differenti che si trovano associati, come per esempio i minerali di zinco e quelli di piombo. In tali casi il numero di lavoratori attribuito ad ogni singolo minerale si è desunto dalla cifra complessiva relativa alle miniere proporzionandolo alle quantità escavate.

AVVERTENZE SPECIALI. — Nella produzione dell'asfalto del distretto d'Ancona entra circa l'80 per cento di asfalto in roccia del valore di lire 1 97 al quintale; il 13 per cento di mastice, ossia asfalto in pani, al prezzo di lire 4 75 il quintale e il 7 per cento di bitumi raffinati, in botticelli, al prezzo medio di lire 20 il quintale. La produzione dello zolfo si compone di 328 940 quintali di zolfo di calcareo del valore di lire 4 343 474 e di 12 240 quintali di zolfo di doppione del valore di lire 171 278. Il minerale consumato per ottenere questa produzione ammonta a quintali 2 803 140, cosicchè il rendimento medio del minerale supera di poco il 12 per cento.

In Sicilia lo zolfo si ottiene principalmente coi calcari. Una parte però si ricava anche cogli apparecchi a vapore, ecc. Il minerale consumato per ottenere l'accennata produzione ammonta a metri cubi 1 286 525, ciò che equivale a circa quintali 15 696 000, ossia ad un rendimento medio poco inferiore al 14 per cento.

Le produzioni del distretto di Firenze sono riferite alla campagna 1876-1877, ad eccezione però di quella dell'acido bórico, la quale è rappresentata dalle cifre relative all'esportazione avvenuta nel 1877. Nella salina di Volterra, alla quale si riferiscono i dati sul sale, si produssero pure 117 quintali di potassa del valore di lire 5 265.

L'oro in pepiti che figura fra le produzioni della Liguria proviene dalla miniera di rame detta di Monte Loto nel comune di Castiglione. Le produzioni della Sardegna sono quelle della campagna 1876-1877. Il valore dei minerali è riferito ai porti d'imbarco. Nella produzione del minerale di piombo sono compresi 33 000 quintali di scorie ricche del valore di lire 363 000 provenienti da Grugua (Iglesias).

Nel valore attribuito al minerale di ferro lombardo sono anche comprese le spese di torrefazione e quelle del trasporto dalla miniera all'aito forno più prossimo.

Nel distretto di Napoli la produzione dell'asfalto naturale e petrolio si compone di 56 000 quintali di asfalto del valore di lire 28 000 e di 4 000 quintali di petrolio del valore di lire 48 000. Il minerale di zolfo si vende in massima parte macinato, senz'altra preparazione.

Nella produzione dello zolfo del distretto di Roma è compreso anche il minerale che si vende macinato senz'altra preparazione.

Annuario Statistico

40

624

Industria.

Industria.

625

## CIRCOSCRIZIONE DEI DISTRETTI MINERARII

secondo il Regio Decreto del 30 dicembre 1871.

TAV. XVII.

N. d'ordine	Sede degli uffizi distrettuali	Province componenti i distretti
1	Roma . . . . .	Ispezione generale.
2	Ancona . . . . .	Ancona, Aquila, Ascoli, Campobasso, Chieti, Foggia, Forlì, Macerata, Pesaro, Ravenna e Teramo.
3	Cagliari . . . . .	Cagliari e Sassari.
4	Caltanissetta . . . . .	Caltanissetta, Catania, Girgenti, Messina, Palermo, Siracusa e Trapani.
5	Firenze . . . . .	Arezzo, Bologna, Firenze, Grosseto, Livorno, Lucca, Massa e Carrara, Modena, Pisa, Reggio Emilia e Siena.
6	Genova . . . . .	Genova e Porto Maurizio.
7	Milano . . . . .	Bergamo, Brescia, Como, Cremona, Milano, Parma, Pavia, Piacenza e Sondrio.
8	Napoli . . . . .	Avellino, Bari, Benevento, Caserta, Catanzaro, Cosenza, Lecce, Napoli, Potenza, Reggio Calabria e Salerno.
9	Roma . . . . .	Perugia e Roma.
10	Torino . . . . .	Alessandria, Cuneo, Novara e Torino.
11	Vicenza . . . . .	Belluno, Ferrara, Mantova, Padova, Rovigo, Treviso, Udine, Verona, Venezia e Vicenza.

*APPENDICE.*

## GIUSTIZIA PENALE

## AFFARI PENALI TRAT

TAV. I.

Tribunali dipendenti dalle Corti di cassazione di	Popola- zione al 31 dicembre 1871	Giudizi										
		Numero delle cause			Numero degli imputati			Cause definite con sentenza			Numero delle cause rimaste pendenti alla fine dell'anno	
		pendenti alla fine dell'anno precedente	sopravvenute nell'anno	Totale	detenuti	in libertà provvisoria	fuori carcere	Totale	in seguito a citazione diretta	in seguito ad ordinanza di rinvio		Totale generale
Firenze . . . . .	4623388	828	7496	8324	3576	694	6861	11131	4700	2932	7632	692
Napoli . . . . .	6256537	2001	16951	18952	6052	2949	19858	28859	7187	10284	17471	1481
Palermo . . . . .	2584099	1401	7166	8567	2896	1900	7476	12272	3863	3977	7810	727
Roma . . . . .	4969961	1390	11049	12439	4568	1809	11674	18051	5658	5389	11017	1392
Torino . . . . .	8370166	1361	9208	10569	4652	1640	8108	14400	4570	4779	9349	1220
Totale . . . . .	26801154	6981	51870	58851	21744	8992	53977	84713	25978	27361	53339	5512

Segue Tav. I.

Tribunali dipendenti dalle Corti di cassazione di	Popola- zione	Giudizi											
		Giudizi in prima istanza		Cause in appello									Totale
		testimoni uditi	periti uditi	in appello	in cassazione	pendenti al 10 gennaio	sopravvenute nell'anno per ricorso				Totale		
							del condannato	del P. M. presso la Pretura	del Procuratore del Re	della parte civile			
Firenze . . . . .	4623388	26462	439	1612	142	214	1345	20	71	4	1440	1654	
Napoli . . . . .	6256537	48305	449	7623	731	1001	5572	36	222	72	5902	6903	
Palermo . . . . .	2584099	18349	235	2682	129	192	1250	28	78	32	1388	1580	
Roma . . . . .	4969961	33383	375	3419	228	363	2219	20	152	10	2401	2764	
Torino . . . . .	8370166	27524	515	2570	253	397	1716	57	146	36	1955	2352	
Totale . . . . .	26801154	154023	2013	17906	1483	2167	12102	161	669	154	13086	15253	

## NELL' ANNO 1878.

## TATI DAI TRIBUNALI.

in prima istanza

Corti di cassazione	Numero degli imputati giudicati														Corti di cassazione	
	fuori carcere			Imputati rimasti a giudicare per quali si dichiarò incompet. o rinviò ad altri giudizj	Numero degli imputati in rapporto all'esito dei giudizi							Tutte dei giudicati				
	detenuti.	in contraddittorio	in contumacia		Pei quali si dichiarò non farsi luogo			condannati								
					per prescrizione dell'azione penale	per morte o per altri motivi di estinzione	assolti	al carcere con o senza multa	alla sola multa, confine, gfitto, ecc.	a pene di polizia	Totale					
Firenze.	3134	6263	785	10182	949	102	1148	51	348	1351	5234	1632	316	7182	10182	Firenze.
Napoli.	5798	18264	1997	26059	2800	95	920	99	784	4855	15803	1447	2056	19300	26059	Napoli.
Palermo.	2782	7623	799	11204	1068	92	694	77	580	2021	6210	782	748	7740	11204	Palermo.
Roma.	4456	10591	996	16043	2008	116	844	78	671	2775	9582	1065	912	11559	16043	Roma.
Torino.	4081	6963	1688	12732	1668	78	696	115	285	1412	8677	899	570	10146	12732	Torino.
Totale	20251	49704	6265	76220	8493	483	4302	420	2668	12414	45506	5825	4602	55933	76220	

in grado di appello

Corti di cassazione	Cause definite con sentenza di											Totale generale			Corti di cassazione
	Cause definite senza sentenza	conferma con				Causa rimaste pendenti alla fine dell'anno	delle sentenze pronunciate in prima istanza e in appello			delle udienze tenute		delle cause lasciate pendenti in prima istanza e in appello			
		conferma totale o decadenza d'appello	riduzione di pena	aumento di pena	riforma nel titolo della condanna		riforma con assoluzione o non farsi luogo	Totale.	delle sentenze pronunciate in prima istanza e in appello	delle udienze tenute					
Firenze.	10	562	358	20	74	497	1421	223	9053	3908	915	1999	Firenze.		
Napoli.	180	3397	1636	66	241	865	6205	518	23676	3923	1999	6903	Napoli.		
Palermo.	9	754	268	22	139	281	1464	107	9304	1813	834	1580	Palermo.		
Roma.	71	1242	539	44	65	612	2502	191	13549	3884	1583	2764	Roma.		
Torino.	112	893	464	49	114	406	1926	314	11275	5800	1534	2352	Torino.		
Totale	382	6848	3265	201	633	2571	13518	1353	66357	19328	6365	15253			



## GIUDIZI COR

Numero e specie dei reati e numero degli imputati sottoposti a

TAV. II.

Specie dei reati	Numero dei reati		Numero degli imputati		Totale degli imputati condannati
	che non rifiutarono provati	che si ritennero provati	giudicati	non condannati	
1 Reati contro la sicurezza dello Stato . . . . .	2	2	2	2	2
2 Reati contro la religione dello Stato e gli altri culti . . . . .	13	29	49	14	35
3 Ribellione, violenza, oltraggi contro depositari od agenti dell'autorità o della forza pubblica . . . . .	495	2036	3862	999	2863
4 Altri reati contro la pubblica amministrazione . . . . .	221	534	1237	437	800
5 Reati contro la fede pubblica . . . . .	184	452	816	281	535
6 Reati contro il commercio . . . . .	47	84	212	101	111
7 Reati contro il buon costume . . . . .	154	604	870	196	674
8 Oziosità, vagabondaggio, contravvenzione all'ammonizione ed alla sorveglianza . . . . .	1625	4901	6773	1759	5014
9 Altri reati contro la pubblica tranquillità . . . . .	444	2458	3202	597	2605
10 Reati contro l'ordine delle famiglie . . . . .	137	384	720	217	503
11 Omicidi . . . . .	106	317	527	148	379
12 Ferimenti . . . . .	1614	9010	13856	3142	10714
13 Percosse . . . . .	531	2190	3441	787	2654
14 Altri reati contro le persone . . . . .	532	1926	2839	818	2021
15 Furti qualificati . . . . .	694	4379	5899	1057	4842
16 Furti campestri . . . . .	156	1041	1375	442	1133
17 Altri furti . . . . .	982	4776	6703	1525	5178
18 Frodi e truffe . . . . .	427	1483	2090	602	1488
19 Altri reati contro la proprietà . . . . .	524	1602	2720	927	1793
20 } Reati commessi col mezzo { Diffamazioni, libelli famosi . . . . .	104	149	327	145	182
21 } della stampa { Altri reati o contravvenzioni . . . . .	101	84	206	130	76
22 Altri reati preveduti dal Codice penale . . . . .	898	2702	4248	1307	2941
23 Reati preveduti dalla legge di Pubblica Sicurezza non compresi nel n° 8 . . . . .	199	644	830	204	626
24 Reati preveduti da altre leggi speciali . . . . .	2827	7040	13416	4652	8764
Totale . . . . .	13015	48827	76220	20287	55933

## REZIONALI.

giudizio dei Tribunali correzionali come giudici di primo grado.

Specie dei reati	Numero degli imputati condannati che si distinguono per														Numero d'ordine		
	Sesso		Etd		Stato civile			Stato di famiglia		Istruzione			Stato di fortuna			recidivi	rei di più reati
	Maschi	Femmine	Minorenni	Maggiorenni	Celibati o nubili	Vedovi	Coniugati	Con figli	Senza figli	Illitterati	Che sanno leggere e scrivere	Che hanno una istruzione	Abbienti	Non abbienti			
1	2	1	1	2	1	1	2	2	2	2	2	2	2	2	2	2	1
2	35	5	30	19	2	14	10	25	12	21	2	9	26	2	3	2	2
3	2717	146	672	2191	1630	150	1083	864	1999	1796	905	162	550	2313	449	273	3
4	778	22	93	707	316	53	431	354	446	424	274	102	291	509	69	54	4
5	487	48	59	476	228	44	263	237	298	260	222	53	134	401	44	28	5
6	104	7	10	101	26	8	77	67	44	33	48	30	45	66	5	2	6
7	549	125	175	499	448	56	170	152	522	453	189	32	119	555	69	28	7
8	4804	210	1260	3754	3535	300	1179	926	4088	3744	1139	131	217	4797	2156	594	8
9	2519	86	547	2058	1414	144	1047	888	1717	1971	577	57	416	2189	454	243	9
10	409	94	102	401	305	28	170	133	370	363	129	11	111	392	52	12	10
11	355	26	87	292	199	25	155	139	240	251	112	16	112	267	13	16	11
12	9817	897	2566	8148	6042	658	4014	3432	7282	7531	2739	444	2604	8110	1688	789	12
13	2354	300	573	2081	1485	158	1011	834	1820	1988	589	77	715	1939	311	129	13
14	1826	195	423	1598	1241	106	674	580	1441	1524	432	65	391	1630	347	101	14
15	4205	637	1305	3537	2546	351	1945	1673	3169	3576	1168	198	528	4314	972	447	15
16	974	159	268	865	656	61	416	364	769	966	162	5	142	991	342	102	16
17	4453	725	1476	3702	3092	304	1782	1443	3735	3806	1211	161	538	4640	1243	541	17
18	1313	173	221	1267	691	100	697	547	941	645	738	105	303	1185	228	121	18
19	1618	175	309	1484	952	106	735	624	1169	1264	472	57	324	1469	244	77	19
20	175	7	5	177	76	13	93	77	105	39	76	67	81	101	20	3	20
21	76	4	72	33	7	36	34	42	2	56	18	38	38	12	1	21	21
22	2659	282	607	2334	1680	119	1142	870	2071	2017	761	163	762	2179	349	147	22
23	604	22	127	499	374	30	222	187	439	467	148	11	102	524	124	51	23
24	7993	771	1725	7039	3875	542	4347	4031	4733	5464	2663	637	2646	6118	820	354	24
Totale	50326	5107	12620	43313	30865	3365	21703	13466	37467	38496	14833	2804	11180	44753	10013	4116	

**APPELLI COR**  
*Affari penali trattati*

TAV. III.

Corti d'Appello dipendenti dalle Corti di cassazione di	Popolazione al 31 dicembre 1871	Numero dei procedimenti							Totale
		Pendenti al 31 dicembre 1875	Sopraggiunti nell'anno in seguito						
			ad appellazione						
			dei condannati	della parte civile	del procuratore generale	del procuratore del Re	a richiesta fatta direttamente alla Corte nei casi di cui all'art. 781 C. p. p.		
Firenze . . . . .	4 623 338	986	1 410	7	52	88	104	2 64	
Napoli . . . . .	6 256 537	3 060	7 352	16	67	79	236	10 810	
Palermo . . . . .	2 584 099	679	2 156	11	105	303	263	3 517	
Roma . . . . .	4 966 964	739	3 177	7	29	141	76	4 160	
Torino . . . . .	8 370 166	578	2 315	14	42	116	253	3 318	
<b>Totale . . .</b>	<b>26 801 154</b>	<b>6 042</b>	<b>16 410</b>	<b>55</b>	<b>295</b>	<b>727</b>	<b>932</b>	<b>24 461</b>	

Segue TAV. III.

Corti d'Appello dipendenti dalle Corti di cassazione di	Popolazione	Numero degli imputati giudicati				Infor Cause rinviute per assunzione di nuove prove
		Fuori carcere			Totale	
		Detenuti	Contumaci	In libertà		
Firenze . . . . .	4 623 338	711	379	1 752	2 842	109
Napoli . . . . .	6 256 537	1 528	3 327	7 352	12 207	163
Palermo . . . . .	2 584 099	300	1 810	1 916	3 026	30
Roma . . . . .	4 966 964	838	1 384	2 472	4 694	205
Torino . . . . .	8 370 166	1 016	339	1 909	3 264	73
<b>Totale . . .</b>	<b>26 801 154</b>	<b>4 393</b>	<b>6 239</b>	<b>15 401</b>	<b>26 033</b>	<b>580</b>

**REZIONALI.**  
*dalle Corti d'appello.*

Corte di cassazione	Cause definitive senza sentenza	Cause definite con sentenza in contumacia od in contraddittorio	Sentenze pronunciate in seguito a dibattimento								Totale delle sentenze
			in grado di appello						nei casi previsti dall'art. 781 C. p. p.		
			di irricevibilità, decadenza o recesso dall'appello	di conferma	di riforma		Assoluzione, non luogo, amnistia, ecc.	di farsi luogo alla surrogazione della pena	di non farsi luogo a surrogazione della pena		
					nel titolo della condanna	nella misura della pena					
Firenze.	66	2 200	345	1 137	221	387	16	87	7	2 200	
Napoli.	268	8 449	955	3 887	887	2 050	449	156	65	8 449	
Palermo.	358	2 282	376	609	367	273	...	146	11	2 282	
Roma.	144	3 422	501	1 487	276	856	220	74	8	3 422	
Torino.	225	2 597	290	1 145	327	521	64	237	13	2 597	
<b>Totale</b>	<b>1 061</b>	<b>18 950</b>	<b>2 467</b>	<b>8 265</b>	<b>2 078</b>	<b>4 587</b>	<b>749</b>	<b>700</b>	<b>104</b>	<b>18 950</b>	

Corti di cassazione	Affari definiti, di competenza della Camera di consiglio	Cause pendenti alla fine dell'anno					
		Appelli del P. Ministero		Imputati			
		Accolti in tutto o in parte	Non accolti	Numero delle cause	Detenuti	Non detenuti	Totale
Firenze.	71	58	381	52	487	539	445
Napoli.	23	100	2 093	132	3 045	3 177	2 472
Palermo.	205	99	877	33	1 110	1 143	471
Roma.	164	80	603	66	766	832	755
Torino.	117	48	496	79	576	655	690
<b>Totale</b>	<b>580</b>	<b>385</b>	<b>4 450</b>	<b>362</b>	<b>5 934</b>	<b>6 346</b>	<b>4 833</b>

## LAVORI DELLE

TAV. IV.

Corti di cassazione	Popolazione al 31 dicembre 1871	Cause rinviate all'ufficio del procuratore generale o avvocate alla sezione d'accusa			Cause definitivamente	
		Pendenti al 10 dicembre 1875	Sopravvenute nell'anno	Totale	con	con
					dichiarazione di non farli luogo	sentenza di accusa
Firenze . . . . .	4 623 388	20	1 454	1 474	78	443
Napoli . . . . .	6 256 537	290	5 839	6 129	348	1 509
Palermo . . . . .	2 581 099	561	2 633	3 194	302	808
Roma . . . . .	4 966 964	414	3 596	4 010	161	1 179
Torino . . . . .	8 370 166	168	3 068	3 236	135	788
<i>Totale . . . . .</i>	<i>26 801 154</i>	<i>1 453</i>	<i>16 590</i>	<i>18 043</i>	<i>1 024</i>	<i>4 727</i>

Segue Tav. IV.

Corti di cassazione	Popolazione	Notizie diverse			Sentenze in del P. Min.	
		Numero delle cause avvocate alla sezione d'accusa	Numero delle cause nelle quali si è ordinata una più ampia istruzione		Accolte	Respinte
			Compiuta dirittamente dalla sezione d'accusa	Delegata ad altri uffici		
Firenze . . . . .	4 623 388	4	3	46	34	8
Napoli . . . . .	6 256 537	15	17	257	30	45
Palermo . . . . .	2 584 099	17	17	234	41	67
Roma . . . . .	4 966 964	79	8	252	22	25
Torino . . . . .	8 370 166	6	2	202	25	11
<i>Totale . . . . .</i>	<i>26 801 154</i>	<i>121</i>	<i>47</i>	<i>991</i>	<i>152</i>	<i>156</i>

## SEZIONI D'ACCUSA.

deliberate dalla sezione d'accusa				Cause pendenti					Corti di cassazione
con rinvio al Tribunale o al Pretore		con dichiarazione di rinvio ad altra giurisdizione	Totale	in istruzione o per l'esecuzione di ordinanza preparatoria	nell'ufficio del procuratore generale per la prescrizione e notificazione della requisitoria	in cancelleria per l'esame degli atti (Art. 423 C. p. p.)	davanti alla sezione d'accusa per la relazione o la deliberazione	Totale	
per competenza	per attenuanti								
108	635	2	1 266	3	110	26	69	208	
153	3 671	77	5 758	18	168	178	7	371	Napoli.
60	1 335	8	2 513	203	115	76	287	681	Palermo.
218	2 031	69	3 658	32	216	85	19	352	Roma.
185	1 924	9	3 041	45	84	48	18	195	Torino.
<i>724</i>	<i>9 596</i>	<i>165</i>	<i>16 236</i>	<i>301</i>	<i>693</i>	<i>413</i>	<i>400</i>	<i>1 807</i>	

Affari diversi di competenza della sezione d'accusa					Corti di cassazione
seguito ad opposizione di altre parti		Declaratorie di amnistia		Altri affari	
Accolte	Respinte	Ammesse	Respinte		
9	22	5 954	27	298	
38	93	9 876	512	352	Napoli.
66	71	1 044	12	272	Palermo.
11	30	4 934	167	102	Roma.
28	72	4 034	39	154	Torino.
<i>152</i>	<i>288</i>	<i>25 842</i>	<i>757</i>	<i>1 178</i>	

TAV. V.

Corti di cassazione	Popolazione al 31 dicembre 1871	Cause a carico					Numero degli accusati				
		pendenti al 31 dicembre 1871	sopravvenute nell'anno				Totale	Detenuti	Laitiani	Liberi	Totale
			per rinvio dalla Corte di Cassazione	per citazione diretta davanti alla Corte	per sentenza di rinvio della sezione d'accusa	in seguito a purgazione di contumacia					
Firenze . . . . .	4623388	93	24	1	442	12	572	863	66	57	986
Napoli . . . . .	6256537	542	222	..	1512	25	2301	3951	313	308	4572
Palermo . . . . .	2584099	377	60	..	823	24	1284	2523	208	62	2793
Roma . . . . .	4966964	312	63	10	1185	11	1581	3266	227	169	3662
Torino . . . . .	8370166	309	24	10	916	23	1282	1853	511	124	2488
<b>Totale . . . . .</b>	<b>26801154</b>	<b>1633</b>	<b>393</b>	<b>21</b>	<b>4878</b>	<b>95</b>	<b>7020</b>	<b>12456</b>	<b>1325</b>	<b>720</b>	<b>14501</b>

Segue Tav. V.

Corti di cassazione	Popolazione	Esito dei giudizi									
		In contumacia: Accusati									
		assolti	dimeffi con dichiarazione di non luogo	Condannati alla pena di						Totale	
				morte	lavori forzati a vita o all'ergolo	lavori forzati a tempo	reclusione o casa di forza	relegazione	pene correzionali		pene di polizia
Firenze . . . . .	4623388	2	4	..	1	14	23	..	..	..	38
Napoli . . . . .	6256537	21	109	5	10	33	34	8	14	3	107
Palermo . . . . .	2584099	1	21	18	15	50	30	4	6	..	123
Roma . . . . .	4966964	..	5	3	7	7	17	..	2	..	36
Torino . . . . .	8370166	5	2	3	18	23	91	8	10	1	154
<b>Totale . . . . .</b>	<b>26801154</b>	<b>29</b>	<b>141</b>	<b>29</b>	<b>51</b>	<b>127</b>	<b>195</b>	<b>20</b>	<b>32</b>	<b>4</b>	<b>458</b>

D'ASSISE.

Corte di cassazione	Popolazione al 31 dicembre 1871	Esito dei giudizi																			
		In contraddittorio: Accusati																			
		in contraddittorio	in contumacia	Condannati alla pena di																	Totale
				in contraddittorio	in contumacia	affolti	dimeffi con dichiarazione di non luogo	morte	lavori forzati a vita o all'ergolo	lavori forzati a tempo	reclusione o casa di forza	relegazione	pene correzionali	pene di polizia							
433	40	662	44	99	280	147	8	4	23	55	280	5	140	..	507						
1713	142	2694	237	446	1641	496	90	11	92	445	702	193	606	59	2108						
967	97	1710	145	220	938	401	48	17	83	343	470	68	274	6	1261						
1165	37	2098	41	379	1523	607	38	25	120	313	473	130	381	11	1453						
725	149	1198	161	408	1129	301	28	2	41	148	345	33	300	..	869						
<b>5003</b>	<b>465</b>	<b>8362</b>	<b>628</b>	<b>1552</b>	<b>5511</b>	<b>1952</b>	<b>212</b>	<b>59</b>	<b>359</b>	<b>1304</b>	<b>2270</b>	<b>429</b>	<b>1701</b>	<b>76</b>	<b>6198</b>						

Informazioni speciali

Numero	Numero dei giurati				Numero	Numero				Numero	Condanne contumaciali purgate					
	delle quindicine nelle quali furono aperte le Assise	delle udienze nelle quali ha seduto la Corte	che prestarono servizio	ordinari		supplenti	dispensati	condannati	dei testimoni uditi			dei periti uditi	per non essersi potuto costruire il giuri	per mancanza di testim. periti o difensori	per altri motivi	Circoscrizioni attenanti ammesse
74	965	2051	510	529	16	6999	249	1	17	13	296	..	176	7	..	6
208	2271	5521	1838	2292	53	20712	245	14	171	73	1113	7	991	87	8	12
125	1412	3067	1330	1210	152	11080	78	15	92	72	759	1	696	27	2	19
169	1942	4580	1183	1440	29	16004	182	2	67	83	865	4	614	25	4	11
131	1734	3549	769	863	21	10341	235	..	14	29	642	..	319	10	5	15
<b>707</b>	<b>8324</b>	<b>18768</b>	<b>5630</b>	<b>6331</b>	<b>271</b>	<b>65136</b>	<b>989</b>	<b>32</b>	<b>361</b>	<b>270</b>	<b>3675</b>	<b>12</b>	<b>2796</b>	<b>156</b>	<b>19</b>	<b>63</b>

## SEZIONI DI ACCUSA

Numero e specie dei reati e numero degli accusati per ciascuna

TAV. VI.

Numero d'ordine	Specie dei reati	Procedimento davanti alla sezione d'accusa							
		Numero							
		dei reati		degli imputati					
		che non risultarono provati in genere	che si ritennero provati in genere	rinvii a giudizio					
dimessi con dichiarazione di non luogo	delle affisse			del correzionale	d'altra natura	Totale			
1	Reati contro la sicurezza dello Stato. . . . .	..	...	...	...	...	..	...	
2	Reati contro la religione dello Stato e gli altri culti. . . . .	..	2	1	1	...	..	1	
3	Ribellione, violenza contro i depositari od agenti dell'autorità della forza pubblica. . . . .	48	349	38	173	625	4	802	
4	Altri reati contro la pubblica amministrazione. . . . .	34	370	78	83	534	..	617	
5	Reati contro. . . . .	144	909	243	337	711	..	1048	
6		la fede pubblica. . . . .	8	109	18	51	126	..	177
7		il commercio. . . . .	24	360	54	145	271	..	416
8		il buon costume. . . . .	28	318	54	90	213	7	350
9	la pubblica tranquillità. . . . .	51	504	97	130	388	..	578	
10	Reati contro le persone.	54	546	137	603	20	..	623	
11		Omicidi qualificati. . . . .	56	2357	293	2102	786	18	2906
12	Altri reati contro le persone. . . . .	203	4131	352	798	4155	61	5014	
13	Reati contro la proprietà	8	96	50	156	7	..	163	
14		Grassazioni, ricatti, estorsioni con omicidio. . . . .	71	811	120	1119	171	2	1292
15		Grassazioni, ricatti, estorsioni, rapine senza omicidio. . . . .	453	6515	620	1916	6551	59	8526
16	Furti qualificati. . . . .	68	443	74	179	420	25	624	
17	Altri reati preveduti dal Codice penale. . . . .	28	238	53	15	138	1	154	
18	Reati commessi col mezzo della stampa. . . . .	12	45	52	11	1	..	12	
19	Reati preveduti da altre leggi speciali. . . . .	7	81	12	10	106	2	118	
	Totale. . . . .	1297	18186	2346	8019	15223	179	23421	

## E CORTI DI ASSISE.

di esse, sottoposti alla sezione d'accusa ed alle Corti d'assise.

Numero d'ordine	Giudizio delle Corti di assise																				
	Numero degli accusati																				
	Condannati																				
	alla pena		che si distinguono per																		
Affolti	Totale	di morte	perpetua	criminale perpetua	altre pene	Sesso		Età		Stato civile		Stato di famiglia		Istruzione			residivi	ret di più reati	Numero dei reati per quali fu pronunciata condanna	Numero d'ordine	
						Maschi	Femmine	Maggioresni	Minorenni	Celibi o nubili	Vedovi	Coniugati	Con figli	Senza figli	Illetterati	Che sanno leggere e scrivere					Che hanno una Istruzione
82	1	..	..	1	..	1	..	1	..	1	..	..	..	1	1	..	..	..	1	1	
..	..	..	..	..	..	..	..	..	..	..	..	..	..	..	..	..	..	..	..	2	
50	83	..	1	39	52	83	..	71	12	48	6	29	25	58	58	24	1	10	11	55	3
64	53	..	..	33	20	53	..	50	3	23	6	24	26	27	10	16	27	2	4	58	4
146	204	..	..	141	65	195	9	194	10	86	11	107	97	107	58	83	63	14	32	248	5
31	33	..	..	26	12	37	1	38	..	9	6	23	21	17	1	16	21	..	5	82	6
34	126	..	1	76	49	118	8	111	15	74	12	40	41	85	65	54	7	3	13	125	7
42	25	..	1	17	7	25	..	19	6	17	1	7	6	19	15	10	..	4	6	19	8
69	150	..	..	109	41	141	9	117	33	105	8	37	30	120	112	35	3	6	11	122	9
209	616	52	258	249	50	555	61	542	74	344	47	225	201	415	442	157	17	42	66	500	10
498	1951	..	46	1365	540	1854	97	1678	273	1169	116	666	583	1368	1403	523	25	83	120	1715	11
180	515	..	..	237	278	478	37	433	82	291	25	199	156	359	371	133	11	32	30	489	12
41	156	23	63	62	8	154	2	137	19	75	4	77	58	98	105	48	3	19	27	125	13
240	917	..	29	779	109	906	11	816	101	504	60	353	310	607	706	205	6	114	158	668	14
432	1507	..	1	1058	448	1394	113	1320	187	864	102	541	478	1029	993	450	64	349	267	1347	15
123	235	..	..	145	90	217	18	203	32	128	15	92	84	151	163	61	11	18	14	221	16
69	58	..	1	32	25	54	4	56	2	25	4	29	27	31	33	20	5	4	14	43	17
9	12	..	..	..	12	12	..	12	..	8	..	4	2	10	2	9	1	1	2	17	18
15	9	..	..	4	5	9	..	3	6	5	..	4	3	6	2	7	..	1	..	9	19
2334	6656	82	401	4364	1809	6236	370	5801	855	3776	423	2457	2148	4508	4510	1351	265	702	780	5341	

## LAVORI PENALI DELLE

TAV. VII.

Corsi di cassazione	Popo- lazione al 31 dicembre 1871	Autorità giudiziarie le cui sentenze furono impugnate con ricorso per cassazione	Numero					
			rimaste pendenti al 1° gennaio in materie					
			criminali	correttionali	contravvenzionali	Totale	di conflitti ed altre	Totale
1	2	3	4	5	6	7	8	9

Firenze . . . . . 4 623 388	Corti d'assise . . . . .	58	2	..	60	..	60
	Corti d'appello . . . . .	..	58	..	58	..	58
	Tribunali . . . . .	..	16	12	28	..	28
	Preture . . . . .	..	10	12	22	..	22
	<b>Totale . . . . .</b>	<b>58</b>	<b>86</b>	<b>24</b>	<b>168</b>	<b>..</b>	<b>168</b>

Napoli . . . . . 6 256 537	Corti d'assise . . . . .	1 944	..	..	1 944	..	1 944
	Corti d'appello . . . . .	..	476	589	1 065	..	1 065
	Tribunali . . . . .	..	1 200	108	1 308	..	1 308
	Preture . . . . .	..	212	329	541	..	541
	<b>Totale . . . . .</b>	<b>1 944</b>	<b>1 888</b>	<b>1 026</b>	<b>4 858</b>	<b>..</b>	<b>4 858</b>

Palermo . . . . . 2 584 099	Corti d'assise . . . . .	144	21	..	165	1	166
	Corti d'appello . . . . .	3	128	1	132	..	132
	Tribunali . . . . .	..	54	18	72	1	73
	Preture . . . . .	..	4	23	27	2	29
	<b>Totale . . . . .</b>	<b>147</b>	<b>207</b>	<b>42</b>	<b>396</b>	<b>4</b>	<b>400</b>

## CORTI DI CASSAZIONE.

delle cause						Parti ricorrenti			Autorità giudiziarie le cui sentenze furono impugnate con ricorso per cassazione	
sopravvenute nell'anno in materie						Condannati	Pubblico Ministero	Parti civili		
criminali	correttionali	contravvenzionali.	Totale	di conflitti ed altre	Totale					
10	11	12	13	14	15	16	17	18	19	20

164	3	..	167	..	167	227	227	..	..	Corti d'assise.
4	298	7	309	4	313	371	361	10	..	Corti d'app.
..	50	35	85	5	90	118	99	16	3	Tribunali.
..	29	33	62	7	69	91	79	12	..	Preture.
<b>168</b>	<b>380</b>	<b>75</b>	<b>623</b>	<b>16</b>	<b>639</b>	<b>807</b>	<b>766</b>	<b>38</b>	<b>3</b>	

707	..	..	707	..	707	2 651	2 135	516	..	Corti d'assise.
..	957	351	1 308	7	1 315	2 330	2 313	62	5	Corti d'app.
..	302	177	479	23	502	1 810	1 778	25	7	Tribunali.
..	51	95	146	4	150	691	672	14	5	Preture.
<b>707</b>	<b>1 310</b>	<b>623</b>	<b>2 640</b>	<b>34</b>	<b>2 674</b>	<b>7 532</b>	<b>6 898</b>	<b>617</b>	<b>17</b>	

516	52	..	568	..	568	734	723	11	..	Corti d'assise.
12	329	12	353	..	353	485	461	23	1	Corti d'app.
..	73	27	100	11	111	184	144	39	1	Tribunali.
..	6	81	87	5	92	121	108	11	2	Preture.
<b>528</b>	<b>460</b>	<b>120</b>	<b>1 108</b>	<b>16</b>	<b>1 124</b>	<b>1 524</b>	<b>1 436</b>	<b>84</b>	<b>4</b>	

## LAVORI PENALI DELLE

Segue Tav. VII.

Corti di cassazione	Popo- lazione al 31 dicembre 1871	Autorità giudiziarie le cui sentenze furono impugnate con ricorso per cassazione	Numero						
			rimaste pendenti al 1° gennaio in materie						
			4 criminali	5 correzionali	6 contravvenzionali	7 Totale	8 di confitti ed altre	9 Totale	
Roma . . . . .	4 966 964								
		Corti d'assise . . . . .	..	..	..	..	..	..	..
		Corti d'appello . . . . .	..	..	..	..	..	..	..
		Tribunali . . . . .	..	..	..	..	..	..	..
		Preture . . . . .	..	..	..	..	..	..	..
		Totale . . . . .	..	..	..	..	..	..	..
Torino . . . . .	8 370 166								
		Corti d'assise . . . . .	166	..	..	166	..	166	..
		Corti d'appello . . . . .	..	1 072	..	1 072	..	1 072	..
		Tribunali . . . . .	..	784	..	784	5	789	..
		Preture . . . . .	..	..	421	421	4	425	..
		Totale . . . . .	166	1 856	421	2 443	9	2 452	..

Riepilogo di tutti gli affari distinti secondo le autorità

Regno . . . . .	26 801 154	Corti d'assise . . . . .	2 312	23	..	2 335	1	2 336	..
		Corti d'appello . . . . .	3	1 734	590	2 327	..	2 327	..
		Tribunali . . . . .	..	2 051	138	2 192	6	2 198	..
		Preture . . . . .	..	226	785	1 011	6	1 017	..
		Totale generale . . . . .	2 315	4 037	1 513	7 865	13	7 878	..

## CORTI DI CASSAZIONE.

delle cause											Parti ricorrenti			Autorità giudiziarie le cui sentenze furono impugnate con ricorso per cassazione	
sopravvenute nell'anno in materie											Totale generale (9 e 15)	Condannati	Pubblico Ministero		Parti civili
10 criminali	11 correzionali	12 contravvenzionali	13 Totale	14 di confitti ed altre	15 Totale	16	17	18	19	20					
846	..	..	846	5	851	851	842	9	..	..	Corti d'assise.				
..	1 233	..	1 233	20	1 253	1 253	1 203	42	8	..	Corti d'app.				
..	994	217	1 211	57	1 268	1 268	1 013	239	16	..	Tribunali.				
..	..	115	115	14	129	129	60	57	12	..	Preture.				
846	2 227	332	3 405	96	3 501	3 501	3 118	347	36	..					
306	..	..	306	..	306	472	454	18	..	..	Corti d'assise.				
..	395	..	395	..	395	1 467	1 432	33	2	..	Corti d'app.				
..	218	..	218	18	236	1 025	917	103	5	..	Tribunali.				
..	..	144	144	3	147	572	553	17	2	..	Preture.				
306	613	144	1 063	21	1 084	3 536	3 356	171	9	..					
2 539	55	..	2 594	5	2 599	4 935	4 381	554	..	..	Corti d'assise.				
16	3 212	370	3 598	31	3 629	5 956	5 770	170	16	..	Corti d'app.				
..	1 637	456	2 093	114	2 207	4 405	3 951	422	32	..	Tribunali.				
..	86	468	554	33	587	1 604	1 472	111	21	..	Preture.				
2 555	4 990	1 294	8 839	183	9 022	16 900	15 574	1 257	69	..					

che proferirono i giudicati impugnati in tutto il Regno.

LAVORI PENALI DELLE

Segue Tav. VII.

Corti di cassazione	Popolazione al 31 dicembre 1871	Autorità giudiziarie le cui sentenze furono impugnate con ricorso per cassazione	Risultamento																																		
			Totale delle sentenze pronunziate										Distinzione																								
			di rigetto	di cassaz.	di rigetto																																
					relativamente ai ricorsi prodotti																																
			perchè insufficiente od inammissibile il ricorso			per ragione di merito			con rinvio			senza rinvio			Totale	Confilitti ed altre	Totale generale	in materie																			
			relativamente ai ricorsi prodotti																																		
			dai condannati			dal P. Minist.				dalle parti civ.				in materie																							
																	criminali	correzionali	contravvenzionali	criminali	correzionali	contravvenzionali	criminali	correzionali	contravvenzionali	criminali	correzionali	contravvenzionali									
24	25	26	27	28	29	30	31	32	33	34	35	36	37	38	39	40	41	42	43	44	45	46	47	48	49	50	51	52	53	54	55	56	57	58	59	60	61

Firenze . . . 4623388	Corti d'assise.	24	130	19	..	173	5	178	151	3	..	..	..	..	..	..	..	..	..	..	..	..	..	..	..	..	..	..	..	..	..	..	..	..	..	..
	Corti d'app.	63	209	19	4	295	18	313	4	258	7	..	3	..	..	..	..	..	..	..	..	..	..	..	..	..	..	..	..	..	..	..	..	..	..	..
	Tribunali . . .	18	46	13	3	80	7	87	..	34	16	..	10	2	..	..	..	..	..	..	..	..	..	..	..	..	..	..	..	..	..	..	..	..	..	..
	Preture . . .	18	25	16	10	69	8	77	..	16	18	..	5	4	..	..	..	..	..	..	..	..	..	..	..	..	..	..	..	..	..	..	..	..	..	..
	Totale . . .	123	410	67	17	617	38	655	155	311	41	..	18	6	..	..	..	..	..	..	..	..	..	..	..	..	..	..	..	..	..	..	..	..	..	..

Napoli . . . 6256537	Corti d'assise.	872	1051	239	1	2163	..	2163	1415	..	..	508	..	..	..	..	..	..	..	..	..	..	..	..	..	..	..	..	..	..	..	..	..	..	..	
	Corti d'app.	694	1102	77	141	2014	7	2021	..	1620	120	..	42	9	..	3	2	..	..	..	..	..	..	..	..	..	..	..	..	..	..	..	..	..	..	..
	Tribunali . . .	336	853	48	115	1352	20	1372	..	928	233	..	15	7	..	3	3	..	..	..	..	..	..	..	..	..	..	..	..	..	..	..	..	..	..	..
	Preture . . .	200	141	31	88	460	3	463	..	133	191	..	12	2	..	2	1	..	..	..	..	..	..	..	..	..	..	..	..	..	..	..	..	..	..	..
	Totale . . .	2102	3147	395	345	5989	30	6019	1415	2681	544	508	69	18	..	8	6	..	..	..	..	..	..	..	..	..	..	..	..	..	..	..	..	..	..	..

Palermo 2584099	Corti d'assise.	181	294	63	1	539	1	540	413	58	..	4	..	..	..	..	..	..	..	..	..	..	..	..	..	..	..	..	..	..	..	..	..	..	..	
	Corti d'app.	138	188	28	1	355	..	355	9	302	6	1	7	1	..	..	..	..	..	..	..	..	..	..	..	..	..	..	..	..	..	..	..	..	..	..
	Tribunali . . .	58	47	13	4	122	10	132	..	74	25	..	2	3	..	..	..	..	..	..	..	..	..	..	..	..	..	..	..	..	..	..	..	..	..	..
	Preture . . .	57	18	4	..	79	7	86	..	6	63	..	..	5	..	..	..	..	..	..	..	..	..	..	..	..	..	..	..	..	..	..	..	..	..	..
	Totale . . .	434	547	108	6	1095	18	1113	422	440	94	5	9	0	..	..	..	..	..	..	..	..	..	..	..	..	..	..	..	..	..	..	..	..	..	..

(a) La Corte di cassazione di Firenze ebbe a rinviare 76 cause alla Corte di Roma per competenza, 13 cause ai rispettivi Tribunali in applicazione dell'articolo 11, Regio decreto 23 dicembre 1875, n° 2852, (Serie 2<sup>a</sup>), nonché 20 altre cause per la sopravvenuta amnistia, in tutto 109 cause che debbono essere, insieme alle cause decise con sentenze (colonna 30), sottratte dal numero totale delle cause a carico (colonna 16) onde ottenere la cifra vera delle cause rimaste pendenti alla fine dell'anno (colonna 60).

CORTI DI CASSAZIONE.

Corti di cassazione	Popolazione al 31 dicembre 1871	Autorità giudiziarie le cui sentenze furono impugnate con ricorso per cassazione	Risultamento																																		
			Totale delle sentenze pronunziate										Distinzione																								
			di rigetto	di cassaz.	di rigetto																																
					relativamente ai ricorsi prodotti																																
			perchè insufficiente od inammissibile il ricorso			per ragione di merito			con rinvio			senza rinvio			Totale	Confilitti ed altre	Totale generale	in materie																			
			relativamente ai ricorsi prodotti																																		
			dai condannati			dal P. Minist.				dalle parti civ.				in materie																							
																	criminali	correzionali	contravvenzionali	criminali	correzionali	contravvenzionali	criminali	correzionali	contravvenzionali	criminali	correzionali	contravvenzionali									
24	25	26	27	28	29	30	31	32	33	34	35	36	37	38	39	40	41	42	43	44	45	46	47	48	49	50	51	52	53	54	55	56	57	58	59	60	61

Corti di cassazione	Corti d'assise.	..	..	154	19	..	..	..	..	..	..	..	..	..	..	..	..	..	..	..	..	..	..	..	..	..	..	..	..	..	..	..	..	..	..	..	..
	Corti d'app.	3	..	269	..	17	..	..	6	..	..	..	..	..	..	..	..	..	..	..	..	..	..	..	..	..	..	..	..	..	..	..	..	..	..	..	..
	Tribunali.	11	2	51	..	9	3	..	2	1	..	1	..	..	..	..	..	..	..	..	..	..	..	..	..	..	..	..	..	..	..	..	..	..	..	..	..
	Preture.	4	3	36	..	11	12	..	1	2	..	..	..	..	..	..	..	..	..	..	..	..	..	..	..	..	..	..	..	..	..	..	..	..	..	..	..
	Totale	18	5	510	19	37	15	..	9	3	..	1	..	..	..	..	..	..	..	..	..	..	..	..	..	..	..	..	..	..	..	..	..	..	..	..	..

Corti di cassazione	Corti d'assise.	..	..	1923	207	..	..	..	..	..	..	..	..	..	..	..	..	..	..	..	..	..	..	..	..	..	..	..	..	..	..	..	..	..	..	..	..
	Corti d'app.	15	63	1718	..	205	..	..	11	..	..	..	..	..	..	..	..	..	..	..	..	..	..	..	..	..	..	..	..	..	..	..	..	..	..	..	..
	Tribunali.	13	21	1155	..	147	..	..	12	..	..	3	1	..	..	..	..	..	..	..	..	..	..	..	..	..	..	..	..	..	..	..	..	..	..	..	..
	Preture.	11	17	313	..	102	2	..	8	5	..	2	..	..	..	..	..	..	..	..	..	..	..	..	..	..	..	..	..	..	..	..	..	..	..	..	..
	Totale	39	101	5109	207	454	2	33	31	5	..	7	1	..	..	..	..	..	..	..	..	..	..	..	..	..	..	..	..	..	..	..	..	..	..	..	..

Corti di cassazione	Corti d'assise.	2	..	473	55	3	..	4	2	..	..	..	..	..	..	..	..	..	..	..	..	..	..	..	..	..	..	..	..	..	..	..	..	..	..	..	
	Corti d'app.	6	3	317	1	19	2	1	6	..	..	..	..	..	..	..	..	..	..	..	..	..	..	..	..	..	..	..	..	..	..	..	..	..	..	..	..
	Tribunali.	5	2	98	..	10	4	..	2	1	..	..	..	..	..	..	..	..	..	..	..	..	..	..	..	..	..	..	..	..	..	..	..	..	..	..	..
	Preture.	5	2	68	..	..	4	..	..	..	..	..	..	..	..	..	..	..	..	..	..	..	..	..	..	..	..	..	..	..	..	..	..	..	..	..	..
	Totale	18	7	956	56	32	10	5	10	1	..	..	..	..	..	..	..	..	..	..	..	..	..	..	..	..	..	..	..	..	..	..	..	..	..	..	..

(b) La differenza di 676 cause che si osserva tra il numero delle cause a carico, quello delle sentenze pronunziate ed il numero delle cause rimaste a decidersi alla fine dell'anno, rappresenta la cifra dei processi spediti dalla Corte di Napoli a quella di Roma per effetto della legge 12 dicembre 1875.

(c) Oltre al totale delle cause rimaste pendenti, altre furono esitate coll'applicazione dell'ultima amnistia e colla spedizione alla Corte di Roma per competenza.



LAVORI PENALI DELLE

Segue Tav. VII.

Corti di cassazione	Popolazione al 31 dicembre 1871	Autorità giudiziarie le cui sentenze furono impugnate con ricorso per cassazione	Risultamento																										
			Totale delle sentenze pronunziate									Distinzione																	
			di rigetto	di cassaz.	di rigetto																								
			perchè insufficiente od inammissibile il ricorso	per ragione di merito	con rinvio	senza rinvio	Totale	Conflitti ed altre	Totale generale	relativamente ai ricorsi prodotti																			
										in materie						dai condannati						dal P. Min.						dalle parti civ.	
			criminali	correzionali	contravvenzionali	criminali	correzionali	contravvenzionali	criminali	correzionali	contravvenzionali	criminali	correzionali	contravvenzionali	criminali	correzionali	contravvenzionali	criminali	correzionali	contravvenzionali	criminali	correzionali	contravvenzionali	criminali	correzionali	contravvenzionali	criminali	correzionali	contravvenzionali
Roma . . . . . 4966964	Corti d'assise. 330	356	59	2	747	5	752	683	..	..	3	..	..	..	..	..	..	..	..	..	..	..	..	..	..	..	..		
	Corti d'app. 815	226	68	4	1113	18	1131	..	1017	..	..	17	..	..	..	..	..	..	..	..	..	..	..	..	..	..	..		
	Tribunali . . . 671	309	88	18	1086	54	1140	..	617	210	..	118	22	..	8	5	..	..	..	..	..	..	..	..	..	..	..	..	
	Preture . . . . 49	39	20	5	113	14	127	..	..	39	..	31	8	..	7	3	..	..	..	..	..	..	..	..	..	..	..	..	
	Totale . . . . . 1865	930	235	29	3059	91	3150	683	1634	249	3	166	30	..	22	8	..	..	..	..	..	..	..	..	..	..	..	..	
Torino . . . . . 8370166	Corti d'assise. 115	197	21	..	333	..	333	309	..	..	3	..	..	..	..	..	..	..	..	..	..	..	..	..	..	..	..	..	
	Corti d'app. 293	439	27	6	765	..	765	..	725	..	..	4	..	..	3	..	..	..	..	..	..	..	..	..	..	..	..	..	..
	Tribunali . . . 75	291	34	10	410	11	421	..	348	..	..	15	..	..	3	..	..	..	..	..	..	..	..	..	..	..	..	..	..
	Preture . . . . 43	225	23	19	310	..	310	..	..	266	..	..	2	..	..	..	..	..	..	..	..	..	..	..	..	..	..	..	..
	Totale . . . . . 526	1152	105	35	1818	11	1829	309	1073	266	3	19	2	..	6	..	..	..	..	..	..	..	..	..	..	..	..	..	..

Riepilogo di tutti gli affari distinti secondo le autorità

Regno . . . . . 28801154	Corti d'assise. 1522	2028	401	4	3955	11	3966	2971	61	..	518	..	..	..	..	..	..	..	..	..	..	..	..	..	..	..	..	..	..	
	Corti d'app. 2003	2161	219	156	4542	43	4585	13	3922	133	1	73	10	..	13	2	..	..	..	..	..	..	..	..	..	..	..	..	..	..
	Tribunali . . . 1158	1546	196	150	3050	102	3152	..	2001	484	..	160	34	..	16	9	..	..	..	..	..	..	..	..	..	..	..	..	..	..
	Preture . . . . 367	448	94	122	1081	32	1063	..	155	577	..	48	21	..	9	5	..	..	..	..	..	..	..	..	..	..	..	..	..	..
	Totale . . . . . 5050	6186	910	432	12578	188	12766	2984	6139	1194	519	281	65	..	38	16	..	..	..	..	..	..	..	..	..	..	..	..	..	..

(a) Fra le cause rimaste pendenti ne furono comprese numero 960, che per effetto della legge 12 dicembre 1875, vennero trasmesse alla Corte di Roma, sicchè le cause rimaste effettivamente pendenti si riducono a 747.

CORTI DI CASSAZIONE.

dei giudizi		delle sentenze pronunziate																Numero delle cause rimaste pendenti alla fine dell'anno						Autorità giudiziarie le cui sentenze furono impugnate con ricorso per cassazione	
riguardo alle sentenze impugnate che pronunziarono	non farsi luogo a procedere affollazione condanna	di cassazione																non farsi luogo a procedere affollazione condanna	criminali	correzionali	contravvenzionali	Totale	di conflitti ed altre		Totale generale
		relativamente ai ricorsi prodotti																							
		dai condannati			dal P. Min.			dalle parti civili			riguardo alle sentenze impugnate che pronunziarono														
		criminali	correzionali	contravvenzionali	criminali	correzionali	contravvenzionali	criminali	correzionali	contravvenzionali	criminali	correzionali	contravvenzionali	criminali	correzionali	contravvenzionali									
40	41	42	43	44	45	46	47	48	49	50	51	52	53	54	55	56	57	58	59	60	61	99	99	Corti d'ass.	
..	..	686	60	..	..	1	..	..	..	..	..	..	..	..	..	61	99	..	..	99	..	..	99	Corti d'ass.	
15	..	1026	..	57	..	..	14	..	..	1	..	2	..	..	70	..	120	..	120	2	..	122	Corti d'app.		
156	11	813	..	71	13	..	11	9	..	2	..	26	12	68	..	125	..	125	3	..	128	3	128	Tribunali.	
21	4	63	..	..	19	..	4	..	..	..	2	4	..	21	..	..	..	2	2	..	2	..	2	Preture.	
192	15	2588	60	128	32	1	29	9	..	3	2	32	12	220	99	245	2	346	5	..	351	..	351	Totale generale	
1	2	309	16	..	..	5	..	..	..	..	..	1	4	16	139	..	..	139	..	..	139	..	139	Corti d'ass.	
3	4	725	..	23	..	8	..	..	2	..	4	6	23	..	702	..	702	..	702	..	702	..	702	Corti d'app.	
5	13	348	..	38	..	4	..	..	2	..	2	4	38	..	592	..	592	12	604	12	604	12	604	Tribunali.	
1	1	266	..	39	..	3	..	..	..	..	1	2	39	..	255	255	7	262	7	262	7	262	7	262	Preture.
10	20	1648	16	61	39	5	12	3	..	4	..	8	16	116	139	1294	255	1688	19	1707	19	1707	19	1707	Totale generale

che proferirono i giudicati impugnati in tutto il Regno.

3	2	3545	357	3	..	43	2	..	..	..	..	3	4	398	780	12	..	792	..	792	..	792	..	792	Corti d'ass.
42	70	4055	1321	2	1	45	..	..	5	..	12	15	348	3	1065	18	1086	2	1088	2	1088	2	1088	Corti d'app.	
190	49	2465	..	275	20	..	31	11	..	8	1	34	20	292	..	944	25	969	20	989	20	989	20	989	Tribunali.
42	27	746	..	113	76	..	13	10	..	2	2	10	7	199	..	83	331	414	8	422	8	422	8	422	Preture.
277	148	10811	358	712	98	41	91	21	..	15	3	59	46	1237	783	2101	374	3261	30	3291	30	3291	30	3291	Totale generale

(b) La differenza del totale delle cause definite e quelle rimaste pendenti da quello delle cause a carico trova la sua ragione nelle precedenti note (a, b, c.).

DURATA DEI PROCEDIMENTI

TAV. VIII.

Tribunali di- pendenti dalle Corti di cassazione di	Popola- zione al 31 dicembre 1871	Definiti dall'ufficio di istruzione con ordinanza di non luogo o di rinvio					Definiti dalla Sezione di accusa con sentenza di non luogo o di rinvio					Promossi con citazione diretta				
		Ordinanze pronunciate					Sentenze pronunciate					Ordinanze di citazione all'udienza				
		Totale delle ordinanze	entro due mesi	entro quattro mesi	entro sei mesi	entro un anno	più tardi	Totale delle sentenze	entro due mesi	entro tre mesi	entro sei mesi	più tardi	Totale delle ordinanze di citazione all'udienza	entro un mese	entro due mesi	più tardi
			dalla data della querela						dalla data dell'ordinanza di rinvio					dalla data della denuncia o della querela		
Firenze	4623388	34245	25429	5212	2542	826	236	1266	759	345	124	38	4940	3234	1420	286
Napoli	6256537	50399	28501	14758	4864	1828	448	5758	2815	1402	1359	182	7080	3822	2329	929
Palermo	2584099	21820	9110	256	3826	2813	815	2518	431	356	576	1150	3505	2148	923	434
Roma	4966964	39868	23086	8478	4789	2332	1183	3653	1973	1068	448	169	6013	4007	1235	771
Torino	8370166	40638	24223	9451	4259	1550	1155	3041	2658	280	71	32	4085	2864	868	353
<b>Totale</b>	<b>26801154</b>	<b>186970</b>	<b>110349</b>	<b>43155</b>	<b>20280</b>	<b>9349</b>	<b>3837</b>	<b>16236</b>	<b>8636</b>	<b>3451</b>	<b>2578</b>	<b>1571</b>	<b>25623</b>	<b>16075</b>	<b>6775</b>	<b>2773</b>

Segue Tav. VIII.

Tribunali di- pendenti dalle Corti di cassazione di	Popola- zione al 31 dicembre 1871	Definiti dalle Corti				
		Sentenze pronun- ciate				
		Totale delle sentenze	entro tre mesi	entro sei mesi	entro un anno	più tardi
			dalla data della denuncia o della querela			
Firenze	4623388	473	14	189	173	97
Napoli	6256537	1855	114	487	679	575
Palermo	2584099	1064	2	54	604	404
Roma	4966964	1202	26	244	530	402
Torino	8370166	874	42	140	375	317
<b>Totale</b>	<b>26801154</b>	<b>5468</b>	<b>198</b>	<b>1114</b>	<b>2361</b>	<b>1765</b>

CRIMINALI E CORREZIONALI.

Tribunali di- pendenti dalle Corti di cassazione di	Popola- zione al 31 dicembre 1871	Definiti dai Tribunali correzionali					Definiti dalla Sezione degli appelli correzionali								
		Sentenze pronunciate					Sentenze pronunciate								
		Totale delle sentenze	entro un mese	entro due mesi	entro quattro mesi	entro sei mesi	più tardi	Totale delle sentenze	entro tre mesi	entro sei mesi	più tardi	entro un mese	entro tre mesi	entro sei mesi	più tardi
			dalla data della denuncia o della querela						dalla data della denuncia o della querela					dalla data dell'appello	
Firenze	4623388	7632	2471	1809	1485	1240	627	2200	548	860	792	353	908	365	574
Napoli	6256537	17471	3516	4306	5531	2712	1406	8419	1263	4300	2886	385	3171	3912	981
Palermo	2584099	7840	1590	1988	1671	1600	991	2232	112	242	1928	117	506	1089	570
Roma	4966964	11047	3443	3095	2187	1153	1169	3422	283	1424	1715	377	1107	1350	588
Torino	8370166	9349	2451	2577	2092	1293	936	2597	305	964	1328	114	1726	504	253
<b>Totale</b>	<b>26801154</b>	<b>53339</b>	<b>13471</b>	<b>13775</b>	<b>12966</b>	<b>7998</b>	<b>5129</b>	<b>18950</b>	<b>2511</b>	<b>7790</b>	<b>8649</b>	<b>1346</b>	<b>7418</b>	<b>7220</b>	<b>2966</b>

di affe- sionate	Popola- zione al 31 dicembre 1871	Definiti dalle Corti di cassazione				
		Sentenze pronunciate				
		Totale delle sentenze	entro un mese	entro tre mesi	entro sei mesi	più tardi
			dalla data della sentenza di accusa o della citazione diretta			
Firenze	4623388	67	214	113	79	655
Napoli	6256537	80	412	725	638	6019
Palermo	2584099	16	288	457	303	1113
Roma	4966964	48	347	455	352	2307
Torino	8370166	47	272	328	227	1829
<b>Totale</b>	<b>26801154</b>	<b>258</b>	<b>1533</b>	<b>2078</b>	<b>1599</b>	<b>11923</b>

Tribunali  
di-  
pendenti  
dalle Corti  
di  
cassazione  
di

Firenze.  
Napoli.  
Palermo.  
Roma.  
Torino.

# COMMERCIO COLL'ESTERO.

ANNO 1878.

In seguito all'introduzione della nuova tariffa doganale, le categorie vennero classificate nel modo seguente:

<i>Anno 1878.</i>	<i>Categorie corrispondenti per gli anni anteriori.</i>
Cat. I. Acque, bevande ed olii . . . . .	Cat. I.
Id. II. Generi coloniali, droghe e tabacchi.	Cat. II, generi coloniali e droghe; cat. XX, tabacchi.
Id. III. Prodotti chimici, generi medicinali, resine e profumerie.	Cat. II.
Id. IV. Colori e generi per tinte e per concie.	Cat. II.
Id. V. Canapa, lino e juta . . . . .	Cat. VIII.
Id. VI. Cotone . . . . .	Cat. IX.
Id. VII. Lana . . . . .	Cat. X.
Id. VIII. Seta . . . . .	Cat. XI.
Id. IX. Legno e paglia . . . . .	Cat. XIII, legno; cat. XV, paglia.
Id. X. Carta e libri . . . . .	Cat. XIV.
Id. XI. Pelli . . . . .	Cat. VII.
Id. XII. Minerali, metalli e loro lavori .	Cat. XVI, per i minerali e metalli; cat. XV, per le macchine ed armi; cat. XVII, per l'oro e l'argento, e i lavori fatti con essi.
Id. XIII. Pietre, terre, vasellami, vetri e cristalli.	Cat. XVIII, pietre e terre; cat. XIX, vasellami, vetri e cristalli.
Id. XIV. Cereali, farine, paste e prodotti vegetali, non compresi in altre categorie.	Cat. XII, per i cereali e paste; cat. III, per le frutta e sementi.
Id. XV. Animali, prodotti e spoglie di animali, non compresi in altre categorie.	Cat. VI, per gli animali; cat. V, per i pesci; cat. IV, per i grassumi; cat. II, per la cera e l'acido stearico; cat. XV, per i capelli lavorati e non lavorati, e per il corallo.
Id. XVI. Oggetti diversi . . . . .	Cat. XV.

*N.B.* Tra le cifre pubblicate per l'anno 1877 dalla Direzione generale delle Gabelle nel volume relativo a quell'anno e quelle pubblicate nel volume dell'anno successivo, nei paralleli fra il 1877 e il 1878, troviamo delle differenze abbastanza importanti, specialmente riguardo alle esportazioni. Tali differenze dipendono dalle diverse basi di valutazione delle merci.

Ecco anzitutto le cifre:

	<i>Volume dell'anno 1877</i>		<i>Volume dell'anno 1878</i>	
	Commercio generale	Commercio speciale	Commercio generale	Commercio speciale
Importazione . . . . .	1 244 510 263	1 156 265 237	1 245 123 636	1 151 222 784
Esportazione . . . . .	1 045 370 539	953 187 662	1 072 996 804	979 162 785

La differenza sarebbe adunque, per le importazioni:

Commercio generale . . . . .	613 373 in più nel 1878.
Id. speciale . . . . .	5 042 453 in meno.

E per le esportazioni:

Commercio generale . . . . .	27 626 265 in più nel 1878.
Id. speciale . . . . .	25 975 123 id.

La Direzione generale delle Gabelle spiega codeste differenze nel modo seguente:

« Il movimento commerciale per il 1878, di recente pubblicazione, fu compilato in base alla nuova tariffa doganale entrata definitivamente in vigore col 1° febbraio u. s.; detta tariffa classifica le merci in 16 categorie riducendo notevolmente il numero delle voci portate dalla precedente. Ed è appunto in armonia e per gli effetti di questa riduzione che molti prodotti, prima enunciati separatamente, ora trovansi raggruppati sotto un'unica denominazione. Dovendosi però anche pel 1878 far luogo alla compilazione di varie tabelle di confronto, come ad esempio di quella dimostrante l'importazione e l'esportazione avvenute nell'ultimo quinquennio, fu duopo a quest'ufficio di statistica di procedere ad un lavoro di traduzione e di fusione dalla vecchia alla nuova tariffa, valendosi a tal uopo del repertorio a quest'ultima annesso.

« Alla sovraccennata complicazione di servizio sono poi anche da attribuirsi, in gran parte le differenze riscontratesi, nel complesso dei valori importati ed esportati; dacchè è evidente come una volta alterato il significato e l'importanza d'ogni singola voce di tariffa, ne doveva venire di conseguenza la variazione delle basi di valore, e perciò dei valori sia parziali, sia complessivi.

« Quanto sopra dicasi più specialmente per l'importazione, la cui differenza è relativamente minima. Riguardo al complesso dei valori esportati nel 1877, rappresentati nel movimento commerciale del 1878 sotto una cifra notevolmente diversa da quella riportata nella precedente pubblicazione, se ne deve ricercare le cause in alcuni valori unitari radicalmente errati, la correzione dei quali non potevasi fare agevolmente che col cambiamento di tariffa. La differenza, della quale si parla, devesi più particolarmente ascrivere all'oro ed all'argento greggi; che classificati dalla precedente tariffa sotto una denominazione unica, erroneamente valutavansi in ragione di lire 10 il chilogramma; mentrechè, divisi dall'attuale tariffa in due voci distinte, fu rispettivamente assegnato il valore effettivo di lire 3,300 il chilogramma per l'oro greggio e di lire 190 per l'argento.

« Non occorre infine aggiungere, come per la necessità di stabilire un ragionevole confronto le suddette modificazioni di valori sianzi dovute applicare eziandio alle quantità esportate nel 1877.

« Le sovraesposte considerazioni concordano perfettamente con quanto venne praticato per la statistica del 4° trimestre 1878.

« Come già si disse, l'oro e l'argento rappresentano la massima differenza nell'esportazione, laonde diamo qui appresso i dati inseriti nel volume del 1877 e quelli inseriti nel volume del 1878.

*Esportazione dell'oro ed argento greggi nel 1877.*

(Commercio speciale)

	Valori assegnati	
	nel 1877	nel 1878
Oro greggio. . . . . L.	2,260,720	2,973,000
Argento greggio. . . . . »		

« La differenza di L. 23,226,860 risultante fra il valore assegnato nel 1877, e quello assegnato nel 1878 assorbe in gran parte la differenza complessiva dei valori esportati nel 1877 risultante dal confronto delle due pubblicazioni. »

## MOVIMENTO COMMERCIALE FRA L'ITALIA E L'ESTERO NEL 1878.

Commercio speciale distinto per paesi di provenienza e di destinazione.

TAV. I.

(Milioni e migliaia di lire)

Paesi di provenienza e di destinazione	Commercio speciale			Trasfido	
	Totale	Importazione	Esportazione	Importazione	Esportazione
Austria . . . . .	369 929	196 562	173 367	19 144	30 229
Belgio e Olanda . . . . .	44 345	27 840	16 505	150	344
Francia ed Algeria . . . . .	762 206	272 914	489 292	15 410	16 342
Germania . . . . .	60 330	39 481	20 849	7 935	763
Gran Bretagna . . . . .	333 869	237 081	96 788	7 570	2 668
Grecia e Malta . . . . .	19 393	5 639	13 754	134	1 997
Russia . . . . .	71 212	53 501	17 711	3 919	239
Spagna, Portogallo e Gibilterra . . . . .	18 426	4 354	14 072	711	2 006
Svezia, Norvegia e Danimarca . . . . .	6 217	4 202	2 015	475	846
Svizzera . . . . .	132 445	33 519	98 926	1 935	7 977
Turchia . . . . .	55 254	40 411	14 843	1 803	1 494
Asia e Oceania . . . . .	53 264	41 120	12 144	3 051	3 768
Egitto, Tunisi e Tripoli . . . . .	27 047	16 292	10 755	12 764	5 654
Altri paesi dell'Africa . . . . .	305	305	....	....	....
Confederazione Argentina . . . . .	40 288	20 422	19 866	1 143	4 084
Stati Uniti e Canada . . . . .	90 732	54 236	36 496	4 768	1 007
Altri paesi dell'America . . . . .	15 416	7 498	7 918	38	1 532
Città franca di Messina . . . . .	15 260	15 260	....	....	....
<b>Totale . . .</b>	<b>2 115 938</b>	<b>1 070 637</b>	<b>1 045 301</b>	<b>80 950</b>	<b>80 950</b>

Commercio generale, Commercio speciale  
e Trasfido.

(Valore Commerciale).

Commercio generale.

Importazione . . . . .	1 151 581 699
Esportazione . . . . .	1 126 252 189
<b>Totale . . .</b>	<b>2 277 833 888</b>

Commercio speciale.

Importazione . . . . .	1 070 637 230
Esportazione . . . . .	1 045 301 302
<b>Totale . . .</b>	<b>2 115 938 532</b>

Trasfido . . . . . 80 950 387

Importazione ed esportazione per via di terra  
e per via di mare.

(Commercio generale).

Importazione.

Via di terra . . . . .	422 111 294
Via di mare. {	con band. nazion. 218 698 950
	con band. estera. 510 771 455
<b>Totale . . .</b>	<b>729 470 405</b>

Esportazione.

Via di terra . . . . .	618 733 714
Via di mare. {	con band. nazion. 193 933 677
	con band. estera. 313 579 798
<b>Totale . . .</b>	<b>507 513 475</b>

COMMERCIO DEI PRINCIPALI GENERI.

Quantità importate ed esportate nell'anno. (Commercio generale).

TAV. II.

Denominazione delle merci	1878	Denominazione delle merci	1878
<b>CATEGORIA I. — Spiriti, Bevande ed Olii.</b>		<b>CATEGORIA III. — Prodotti chimici, Generi medicinali, Refine e Profumerie.</b>	
Vino in botti o caratelli . . . Ettl.	{ Imp. 90626 Esp. 576075	Acido borico . . . . . Chil.	{ Imp. 2400 Esp. 3443800
Vino in bottiglie . . . . . Num.	{ Imp. 349800 Esp. 1206700	Acido solforico . . . . . »	{ Imp. 928800 Esp. 83400
Birra in botti o caratelli . . . Ettl.	{ Imp. 40897 Esp. 854	Carbonato di soda e di potassa . . . . . »	{ Imp. 11592300 Esp. 395100
Birra in bottiglie . . . . . Num.	{ Imp. 24400 Esp. 3700	Sal marino e salgemma . . . »	{ Imp. 20600 Esp. 151083000
Spirito non dolcificato nè aromatizzato compreso il rum, acquavite ecc. in botti o caratelli . . . . . Ettl.	{ Imp. 75477 Esp. 12108	Tartaro, gruma di botte e feccia di vino . . . . . »	{ Imp. 73400 Esp. 6604200
Olii fissi di oliva . . . . . Chil.	{ Imp. 4218500 Esp. 54466900	Sugo di cedro e di limone . . »	{ Imp. 54900 Esp. 2707700
Olii fissi non nominati . . . »	{ Imp. 20865300 Esp. 3018100	Sapone comune . . . . . »	{ Imp. 1007100 Esp. 1805100
Olii minerali e di resina, greggi e rettificati . . . . »	{ Imp. 52774300 Esp. 5477300		
<b>CATEGORIA II. — Generi coloniali, Droghe e Tabacchi.</b>		<b>CATEGORIA IV. — Colori e generi per tinta e per concia.</b>	
Caffè . . . . . Chil.	{ Imp. 13878500 Esp. 1182100	Legni, radiche, cortecce, foglie, licheni, fiori, erbe e frutti per tinta e per concia macinati e non macinati. .Chil.	{ Imp. 13475800 Esp. 34101700
Cicoria ed ogni altra sostanza da sostituirsi al caffè disseccata, macinata ed anche semplicemente tostata . . »	{ Imp. 2262200 Esp. 4200	Indaco, cocciniglia e kermès. »	{ Imp. 414300 Esp. 47000
Zucchero raffinato sì in pane che in polvere . . . . . »	{ Imp. 25221600 Esp. 402600		
Zucchero non raffinato . . . »	{ Imp. 48028000 Esp. 209400	<b>CATEGORIA V. — Canapa, lino, juta ed altri vegetali filamentosi, escluso il cotone.</b>	
Pepe e pimento . . . . . »	{ Imp. 1972800 Esp. 75000	Canapa, lino, juta ecc. greggi Chil.	{ Imp. 1420700 Esp. 33837700
Tabacco in foglie o costole di foglie . . . . . »	{ Imp. 16186400 Esp. 1102400	Detti pettinati . . . . . »	{ Imp. 179800 Esp. 3330600
		Cordami e gomene anche incatramate . . . . . »	{ Imp. 113800 Esp. 2358900

## COMMERCIO DEI PRINCIPALI GENERI.

Quantità importate ed esportate nell'anno. (Commercio generale).

Segue Tav. II.

Denominazione delle merci	1878	Denominazione delle merci	1878
(Segue) CATEGORIA V..		(Segue) CATEGORIA VIII.	
Filati di canapa, di lino e di juta . . . . . Chil.	{ Imp. 523300 Esp. 1876900	Seta tratta semplice, addoppiata o torta, greggia e tinta . . . . . Chil.	{ Imp. 1191700 Esp. 3200876
Tappeti di canapa, di lino e di juta (1) . . . . . »	{ Imp. 4098300 Esp. 730200	Cascami di seta greggi, pettinati, filati o tinti. . . . . »	{ Imp. 698100 Esp. 2925400
CATEGORIA VI. -- Cotone.		Tessuti di seta (5) . . . . . »	{ Imp. 261562 Esp. 128434
Cotone greggio . . . . . Chil.	{ Imp. 35661100 Esp. 13139300	CATEGORIA IX. -- Legno e Paglia.	
Filati di cotone (2) . . . . . »	{ Imp. 9006600 Esp. 409300	Carbone di legna . . . . . Chil.	{ Imp. 12778000 Esp. 43021000
Tessuti di cotone (3) . . . . . »	{ Imp. 11472100 Esp. 876300	Legno comune rozzo, segato squartato o semplicemente sgrassato o squadrato col'ascia. . . . . Met. c.	{ Imp. 642739 Esp. 457966
CATEGORIA VII. -- Lana, Crino e Peli.		Mobili di legno comune imbottiti e non imbottiti e mobili da ebanisti impiallacciati o intarsiati anche imbottiti . . . . . Chil.	{ Imp. 462200 Esp. 1126800
Lana in falde o in bioccoli, naturale, lavata, pettinata, tinta, cascami di lana e borra di lana . . . . . Chil.	{ Imp. 6619700 Esp. 990100	Treccie di paglia . . . . . »	{ Imp. 25700 Esp. 606600
Filati di lana e di pelo. . . . . »	{ Imp. 216100 Esp. 24100	Cappelli di paglia, eccetto quelli guarniti da donna . Num.	{ Imp. 252100 Esp. 723200
Tessuti di lana e di crino (4) . . . . . »	{ Imp. 4619500 Esp. 664900	CATEGORIA X. -- Carta e Libri.	
CATEGORIA VIII. -- Seta.		Stracci d'ogni sorta . . . . . Chil.	{ Imp. 1965400 Esp. 5759800
Semi di bachi da seta . . . . . Chil.	{ Imp. 46814 Esp. 6598	Carta bianca o tinta in pasta d'ogni qualità (6) . . . . . »	{ Imp. 1742700 Esp. 6205800
Bozzoli . . . . . »	{ Imp. 875900 Esp. 949000		

(1) Esclusi soltanto i galloni e nastri e la biancheria.

(2) Filati semplici greggi, semplici imbianchiti e tinti ritorti, greggi imbianchiti e tinti.

(3) È esclusa soltanto la biancheria.

(4) È esclusa la biancheria.

(5) È esclusa la biancheria.

(6) Carta colorata, dorata o dipinta e da parati; carta sugante e grossa per involti; cartoni di qualsiasi sorta.

COMMERCIO DEI PRINCIPALI GENERI.

Quantità importate ed esportate nell'anno. (Commercio generale).

Segne Tav. II.

Denominazione delle merci	1878	Denominazione delle merci	1878
CATEGORIA XI. — Pelli.			
Pelli crude verdi e secche . Chil.	{ Imp. 11497400 Esp. 3395800	Ghisa lavor. in getti greggi, piallati, torniti, stagnati, smaltati o verniciati anche con guarnizioni di altri metalli . . . . .Chil.	{ Imp. 8076300 Esp. 189200
Pelli acconciate, verniciate o altrimenti lavorate (1) . . . . .	{ Num. { Imp. 1854500 Esp. 1087100 Imp. 1146 Esp. 282 Paia { Imp. 16600 Esp. 25700	Ferro greggio in masselli ed acciaio in pani (2) . . . . .	{ Imp. 66168700 Esp. 1712100
Guanti di pelle d'ogni qualità »	{ Imp. 36100 Esp. 2629600	Rame, ottone e bronzo in pani, rosette, limature e rottami . . . . . »	{ Imp. 1306100 Esp. 153800
CATEGORIA XII. — Minerali, metalli e loro lavori.			
Minerale di ferro . . . . .Chil.	{ Imp. . . . . Esp. 162387000	Rame, ottone e bronzo in spranghe, in foglie, in lamine o in tubi (3) . . . . . »	{ Imp. 2873300 Esp. 159000
Minerale di piombo. . . . . »	{ Imp. 2418000 Esp. 29176000	Piombo e sue leghe coll'antimonio in pani ed in rottami . . . . . »	{ Imp. 1996900 Esp. 17800
Minerali di rame . . . . . »	{ Imp. . . . . Esp. 12130000	Piombo battuto in fogli e in tubi (4) . . . . . »	{ Imp. 163300 Esp. 119000
Minerale di zinco . . . . . »	{ Imp. 20000 Esp. 53447000	Fucili completi (5) . . . . . { Num. { Imp. 10700 Esp. 116400 Imp. 171900 Esp. 6700	
Rottami, scaglie e limatura di ferro, ghisa ed acciaio, e ghisa in pani . . . . . »	{ Imp. 20322900 Esp. 1102900	Macchine a vapore fisse con o senza caldaia, motori idraulici (6) . . . . .Chil.	{ Imp. 13186700 Esp. 399400
		Vetture e vagoni per viaggiatori e mercanzie. . . . . »	{ Imp. 244000 Esp. 60600

(1) Sono comprese sotto questa denominazione tutte le pelli preparate, tutti i lavori in pelle da pellicciaio, da sellaio e da bastaio e tutti i lavori in pelle.

(2) Ferro laminato o battuto; ferro in verghe; ferro in lamiera; fucinato in àncore, sale da veicoli, incudini ed altri lavori greggi; rotaie per le ferrovie in ferro ed acciaio; ferro di seconda fabbricazione semplice, e guarnito di altri metalli; latta lavorata anche guarnita di altri metalli; latta non lavorata; acciaio in verghe, spranghe, lamine e fili, ed in molle di qualsiasi sorta od altrimenti lavorato; coltelli per le arti e mestieri, strumenti per le arti e mestieri e per l'agricoltura, di ferro, di acciaio o di ferro ed acciaio.

(3) Detto in fili di grossezza inferiore a 5 millimetri, tirati al maglio in lavori greggi; in altri lavori; in spranghe, in fili dorati od argentati.

(4) Detto in caratteri di stampa; in altri lavori comprese le palle ed i pallini.

(5) Parti di fucile; pistole e rivoltelle complete; parti di pistole; sciabole e spade montate.

(6) Macchine a vapore, locomotive, locomobili e macchine per la navigazione con o senza caldaia; macchine non nominate e parti staccate di macchine; gassometri e loro accessori; apparecchi di rame o di altri metalli per riscaldare, raffinare, distillare ecc; caldaie staccate di lamiera di ferro o di acciaio con o senza bollitore o riscaldatore; guarniture di scardassi.



## COMMERCIO DEI PRINCIPALI GENERI.

Quantità importate ed esportate nell'anno. (Commercio generale).

Segue Tav. II.

Denominazione delle merci	1878	Denominazione delle merci	1878
(Segue) CATEGORIA XII.			
Oro ed argento in verghe, in polveri od in rottami. . . Chil.	{ Imp. 18846 Esp. 121329		
Oro ed argento cilindri in lama, lustrini e trafil. (1) »	{ Imp. 5975 Esp. 14071		
Monete d'oro e d'argento. . Lire	{ Imp. 5342320 Esp. 18686960		
CATEGORIA XIII. — Pietre, terre, vasellami, vetri e cristalli.			
Marmo greggio in blocchi. Chil.	{ Imp. 1400000 Esp. 46414000		
Marmo ed alabastro di qualsiasi qualità in tavole della grossezza di 16 cent. e più »	{ Imp. 8500 Esp. 4459800		
Zolfo greggio e raffinato e fiore di zolfo . . . . . »	{ Imp. 352800 Esp. 218346700		
Carbon fossile naturale o carbonizzato . . . . . »	{ Imp. 1325979000 Esp. 4630000		
Lavori di maiolica grossolani o di pasta lavorata con vernice opaca e lavori fini o di pasta bianca e lavori dorati od altrimenti decorati . . . . . »	{ Imp. 1326400 Esp. 790600		
Lavori di porcellana bianchi e lavori dorati od altrimenti decorati . . . . . »	{ Imp. 399200 Esp. 62300		
Lastre di vetro e di cristallo non pulite (comprese quelle per finestre (2)).	{ Imp. 9981500 Esp. 290400 Num. Imp. 40371 Esp. 197800		
Vetri, cristalli e smalti in conterie tagliati a foggia di gemme o pezzi forati per lumiere e altri simili lavori . . . . . Chil.	{ Imp. 85700 Esp. 2962400		
CATEGORIA XIV. — Cereali, farine e paste e prodotti vegetali non compresi in altre categorie.			
Grano e frumento . . . . . Chil.	{ Imp. 366330000 Esp. 79275000		
Granaglie . . . . . »	{ Imp. 125053000 Esp. 83944000		
Avena . . . . . »	{ Imp. 2345000 Esp. 13835000		
Riso e risone con o senza lolla . .	{ Imp. 12083000 Esp. 72285000		
Farina . . . . . »	{ Imp. 2864400 Esp. 4702000		
Paste di frumento. . . . . »	{ Imp. 197700 Esp. 5468400		
Amido. . . . . »	{ Imp. 734700 Esp. 62200		
Aranci e limoni anche in acqua salata. . . . . »	{ Imp. 1779300 Esp. 96064500		
Frutti freschi non specialmente nominati. . . . . »	{ Imp. 244500 Esp. 8991400		
Uva fresca. . . . . »	{ Imp. . . . . Esp. 2717100		
Carrube . . . . . »	{ Imp. 7245000 Esp. 2266200		
Mandorle senza guscio . . . »	{ Imp. 86800 Esp. 8621800		
Noci e noccioline . . . . . »	{ Imp. 571100 Esp. 7439100		
Frutti secchi non specialmente nominati. . . . . »	{ Imp. 2423400 Esp. 2369800		
Sementi diverse. . . . . »	{ Imp. 21411100 Esp. 6296300		
Legumi e ortaggi freschi . . »	{ Imp. 80500 Esp. 10611400		

(1) Oro ed argento avvolti nella seta o battuti in fogli; oreficeria e vasellame d'oro, d'argento e d'argento anche dorato; gioielli d'oro, d'argento e d'argento anche dorato.

(2) Lastre di vetro o di cristallo pulite non stagnate; specchi incorniciati e lastre da specchio pulite e stagnate; lavori di vetro e di cristallo semplicemente soffiati o gettati non colorati, né arrotati, né incisi. Id. colorati od arrotati; bottiglie comuni e damigiane.

COMMERCIO DEI PRINCIPALI GENERI.

Quantità importate ed esportate nell'anno. (Commercio generale).

Segue Tav. II.

Denominazione delle merci 1878

Denominazione delle merci 1878

CATEGORIA XV. — *Animali, prodotti e spoglie di animali non compresi in altre categorie.*

(Segue) CATEGORIA XV.

Cavalli . . . . . Num.	{ Imp. 7879 Esp. 2931
Muli . . . . . " }	{ Imp. 1167 Esp. 695
Asini . . . . . " }	{ Imp. 1013 Esp. 1433
Bovi e tori . . . . . " }	{ Imp. 1304 Esp. 85461
Vacche . . . . . " }	{ Imp. 4113 Esp. 42778
Giovenchi e torelli . . . . . " }	{ Imp. 4995 Esp. 17835
Vitelli . . . . . " }	{ Imp. 13366 Esp. 19089
Bestiame ovino e caprino . . . . . " }	{ Imp. 10785 Esp. 371327
Porci . . . . . " }	{ Imp. 3721 Esp. 90156
Carne fresca e pollame . . . Chil.	{ Imp. 46300 Esp. 4779200
Carne salata ed affumicata . . . " }	{ Imp. 2218300 Esp. 802900
Pesci . . . . . " }	{ Imp. 34160400 Esp. 5097800
Burro . . . . . " }	{ Imp. 169300 Esp. 2370300

Fornaggi . . . . . Chil.	{ Imp. 7148600 Esp. 2411500
Ova di pollame . . . . . " }	{ Imp. 35200 Esp. 22832200
Grassi d'ogni sorta . . . . . " }	{ Imp. 7620900 Esp. 256600
Acido stearico . . . . . " }	{ Imp. 852000 Esp. 23000
Cera greggia . . . . . " }	{ Imp. 509100 Esp. 219500
Capelli lavorati e non lavor. . . . . " }	{ Imp. 5967 Esp. 39714
Corallo greggio . . . . . " }	{ Imp. 22637 Esp. 6736
Corallo lavorato non montato in oro . . . . . " }	{ Imp. 1700 Esp. 33358
Concimi . . . . . " }	{ Imp. 7875000 Esp. 5797000

CATEGORIA XVI. — *Oggetti diversi.*

Organi per chiesa, e organi portatili, pianoforti ed altri strumenti di musica . . . . . Num.	{ Imp. 2500 Esp. 5700
Cappelli d'ogni sorta eccetto quelli guarniti da donna . . . . . " }	{ Imp. 16696 Esp. 6970
	{ Imp. 93200 Esp. 258300

# NAVIGAZIONE

## MOVIMENTO DELLA NAVIGAZIONE

(Approdi e par

TAV. I.

Baftimenti	Genova		Livorno		
	Numero	Tonnellate	Numero	Tonnellate	
<i>Navigazione</i>					
A vela . . . . .	con bandiera italiana . . . . .	1 363	471 727	492	70 194
	con bandiera estera . . . . .	664	216 773	339	81 621
	<i>Totale</i> . . . . .	2 027	688 500	831	151 815
A vapore . . . . .	con bandiera italiana . . . . .	530	454 001	101	42 616
	con bandiera estera . . . . .	990	662 600	447	192 079
	<i>Totale</i> . . . . .	1 520	1 116 601	548	234 695
<i>Totale generale</i> . . . . .	3 547	1 805 101	1 379	386 510	

### Navigazione

A vela . . . . .	con bandiera italiana . . . . .	4 737	311 421	3 992	149 564
	con bandiera estera . . . . .	146	42 514	78	21 257
	<i>Totale</i> . . . . .	4 883	353 935	4 070	170 821
A vapore . . . . .	con bandiera italiana . . . . .	1 086	585 308	2 005	1 036 810
	con bandiera estera . . . . .	662	419 825	1 050	618 558
	<i>Totale</i> . . . . .	1 748	1 005 133	3 055	1 655 368
<i>Totale generale</i> . . . . .	6 631	1 359 068	7 125	1 826 189	

### Navigazione internazionale

A vela . . . . .	con bandiera italiana . . . . .	6 100	783 148	4 484	219 758
	con bandiera estera . . . . .	810	259 287	417	102 878
	<i>Totale</i> . . . . .	6 910	1 042 435	4 901	322 636
A vapore . . . . .	con bandiera italiana . . . . .	1 616	1 039 309	2 106	1 079 426
	con bandiera estera . . . . .	1 652	1 082 425	1 497	810 637
	<i>Totale</i> . . . . .	3 268	2 121 734	3 603	1 890 063
<i>Totale generale</i> . . . . .	10 178	3 164 169	8 504	2 212 699	

# NELL'ANNO 1878.

## NEI PRINCIPALI PORTI DEL REGNO.

tenze riuniti.)

Napoli		Messina		Palermo		Venezia	
Numero	Tonnellate	Numero	Tonnellate	Numero	Tonnellate	Numero	Tonnellate
<i>internazionale.</i>							
225	58 907	181	29 060	236	33 782	1 594	104 857
236	54 692	358	71 585	193	45 178	1 044	88 805
461	113 599	539	100 645	429	78 960	2 638	193 662
17	13 119	114	105 258	49	37 900	219	131 642
848	738 119	354	319 617	503	467 900	740	398 288
865	751 238	468	424 875	552	505 800	950	529 930
1 320	864 837	1 007	525 520	981	584 760	3 597	723 592

### di cabotaggio.

5 078	196 982	4 143	125 056	3 751	132 328	878	53 446
41	7 408	44	10 206	60	12 881	44	4 865
5 119	204 390	4 187	135 262	3 811	145 209	922	58 311
2 173	1 107 672	1 766	891 763	1 759	747 177	167	109 067
640	476 533	509	446 847	387	367 567	163	199 692
2 813	1 584 205	2 275	1 338 610	2 146	1 114 744	330	368 759
7 932	1 788 595	6 462	1 473 872	5 957	1 259 953	1 252	367 070

### e di cabotaggio riunite.

5 303	255 889	4 324	154 116	3 987	166 110	2 472	158 303
277	62 100	402	81 791	253	58 059	1 088	93 670
5 580	317 989	4 726	235 907	4 240	224 169	3 560	251 973
2 190	1 120 791	1 880	997 021	1 808	785 077	386	240 709
1 488	1 214 652	863	766 464	890	835 467	903	597 980
3 678	2 335 443	2 743	1 763 485	2 698	1 620 544	1 289	838 689
9 258	2 653 432	7 469	1 999 392	6 938	1 844 713	4 849	1 090 662

**MOVIMENTO COMPLESSIVO DELLA NAVIGAZIONE**  
in tutti i porti del Regno nell'anno 1878.

TAV. II.

099

		Arrivi		Partenze		Totale arrivi e partenze riuniti				
		Numero	Tonnellate	Numero	Tonnellate	Numero	Tonnellate			
<i>Navigazione per operazioni di commercio.</i>										
<i>1° Navigazione internazionale.</i>										
Bastimenti a vela	{	con bandiera italiana . . . . .	{ con carico . . . . . in zavorra . . . . .	7 265 1 600	673 771 147 395	6 432 2 316	519 894 326 694	13 697 3 916	1 193 065 474 089	
		con bandiera estera . . . . .	{ con carico . . . . . in zavorra . . . . .	2 334 502	418 332 103 755	1 826 1 244	342 473 213 166	4 160 1 746	760 805 316 921	
Bastimenti a vapore	{	con bandiera italiana . . . . .	{ con carico . . . . . in zavorra . . . . .	1 204 19	762 023 12 041	1 138 32	708 210 27 165	2 342 51	1 470 233 39 206	
		con bandiera estera . . . . .	{ con carico . . . . . in zavorra . . . . .	2 370 234	1 714 915 128 050	2 443 479	1 698 482 356 458	4 813 713	3 413 397 481 508	
Compleffo . . . . .		Bastimenti a vela . . . . .	Id. a vapore . . . . .	11 701 3 827	1 343 253 2 617 029	11 818 4 092	1 402 227 2 770 315	23 519 7 919	2 745 480 5 407 314	
		<i>Totale . . . . .</i>		15 528	3 960 232	15 910	4 192 542	31 438	8 152 824	
<i>2° Navigazione di cabotaggio.</i>										
Bastimenti a vela	{	pel traffico fra i soli porti del Regno	con bandiera italiana . . . . .	{ con carico . . . . . in zavorra . . . . .	46 642 16 428	1 311 685 605 353	47 747 15 996	1 355 163 519 365	94 389 32 424	2 686 848 1 124 718
			con bandiera estera . . . . .	{ con carico . . . . . in zavorra . . . . .	175 464	26 952 110 144	118 205	17 588 53 295	293 669	44 540 163 439
		con originaria provenienza dall'estero o definitiva destinazione per l'estero	con bandiera italiana . . . . .	{ con carico . . . . . in zavorra . . . . .	154 44	10 442 3 631	29 95	4 589 30 029	183 139	15 031 33 660
			con bandiera estera . . . . .	{ con carico . . . . . in zavorra . . . . .	21 17	4 257 2 798	23 79	4 872 21 882	44 96	9 129 24 680
Bastimenti a vapore	{	pel traffico fra i soli porti del Regno	con bandiera italiana . . . . .	{ con carico . . . . . in zavorra . . . . .	9 634 554	3 139 041 76 281	8 950 637	2 682 341 98 505	18 584 1 191	5 821 382 174 788
			con bandiera estera . . . . .	{ con carico . . . . . in zavorra . . . . .	960 118	666 260 83 234	916 89	609 905 58 641	1 876 207	1 276 165 141 875
		con originaria provenienza dall'estero o definitiva destinazione per l'estero	con bandiera italiana . . . . .	{ con carico . . . . . in zavorra . . . . .	2 043 ....	1 431 586 ....	2 672 27	1 884 381 10 866	4 715 27	3 315 967 10 866
			con bandiera estera . . . . .	{ con carico . . . . . in zavorra . . . . .	1 548 12	1 193 163 7 483	1 294 25	1 057 936 18 610	2 842 37	2 251 099 26 093
Compleffo . . . . .		Bastimenti a vela . . . . .	Id. a vapore . . . . .	63 945 14 899	2 075 262 6 597 048	64 292 14 610	2 006 783 6 421 185	128 237 29 479	4 082 045 13 018 233	
		<i>Totale . . . . .</i>		78 814	8 672 310	78 902	8 427 968	157 716	17 100 278	
<i>Navigatione di rilascio forzato e volontario.</i>										
Movimento complessivo . . . . .		Bastimenti a vela . . . . .	Id. a vapore . . . . .	18 202 591	1 055 513 409 499	18 145 572	1 042 792 407 406	36 347 1 163	2 098 305 816 905	
		<i>Totale . . . . .</i>		18 793	1 465 012	18 717	1 450 198	37 510	2 915 210	
<i>Movimento dei battelli per la grande pesca (1)</i>										
Movimento complessivo . . . . .		1 458	14 122	1 674	15 661	3 132	29 783			
<i>Riassunto generale.</i>										
Navigazione per operazioni di commercio . . . . .		94 342	12 632 592	94 812	12 620 510	189 154	25 253 102			
Navigazione di rilascio forzato o volontario . . . . .		18 793	1 465 012	18 717	1 450 198	37 510	2 915 210			
Movimento dei battelli per la grande pesca . . . . .		1 458	14 122	1 674	15 661	3 132	29 783			
		<i>Totale generale . . . . .</i>		114 593	14 111 726	115 203	14 086 369	229 796	28 198 095	

Navigatione.

Navigatione.

(1) All'arrivo sono indicati i battelli arrivati con soli attrezzi, dopo aver esercitato la grande pesca; in partenza quelli partiti per esercitare la grande pesca.

## MARINA MERCANTILE.

Naviglio mercantile a vela e a vapore in tutto il Regno nell'anno 1878.

TAV. III.

	Compresi i litorali Veneto e Romano		Esclusi i litorali Veneto e Romano	
	Numero	Tonnellate	Numero	Tonnellate
Naviglio . . . . .				
a vela . . . . .	8 438	966 137	7 346	932 738
a vapore . . . . .	152	63 020	147	62 590
Totale . . . . .	8 590	1 029 157	7 493	995 328

Naviglio mercantile a vela e a vapore iscritto nei singoli compartimenti.

TAV. IV.

Compartimenti	A vela		A vapore		Totale	
	Numero	Tonnellate	Numero	Tonnellate	Numero	Tonnellate
Porto Maurizio . . . . .	92	6 120	...	...	92	6 120
Savona . . . . .	163	46 908	2	404	165	47 312
Genova . . . . .	1 271	499 537	66	34 544	1 337	534 081
Spezia . . . . .	447	64 157	3	75	450	64 232
Livorno . . . . .	508	30 254	4	237	512	30 491
Portoferraio . . . . .	291	18 492	2	18	293	18 510
Civitavecchia . . . . .	27	2 224	2	140	29	2 364
Gaeta . . . . .	178	13 068	...	...	178	13 068
Napoli . . . . .	1 120	72 371	14	1 156	1 134	73 527
Castellammare . . . . .	609	85 830	...	...	609	85 830
Pizzo . . . . .	106	1 529	...	...	106	1 529
Taranto . . . . .	34	834	...	...	34	834
Bari . . . . .	473	11 674	6	1 785	479	13 459
Ancona . . . . .	147	7 667	...	...	147	7 667
Rimini . . . . .	211	5 248	1	123	212	5 371
Venezia . . . . .	1 065	31 175	3	290	1 068	31 465
Cagliari . . . . .	84	4 862	...	...	84	4 862
La Maddalena . . . . .	18	381	...	...	18	381
Messina . . . . .	451	16 906	1	55	452	16 961
Catania . . . . .	266	14 642	1	11	267	14 653
Porto Empedocle . . . . .	186	3 185	...	...	186	3 185
Trapani . . . . .	448	12 913	1	31	449	12 944
Palermo . . . . .	243	16 160	46	24 151	289	40 311
Regno . . . . .	8 438	966 137	152	63 020	8 590	1 029 157

## MARINA MERCANTILE.

Bastimenti costruiti classificati per tonnellaggio.

(Cantieri n° 57.)

TAV. V.

Bastimenti	Num.	Tonnellate	Valore in lire
Superiori a 1000 tonnellate . . . . .	2	2 235	....
Da 501 a 1000 tonnellate . . . . .	23	16 682	....
Da 101 a 500 tonnellate . . . . .	25	7 136	....
Da 11 a 100 tonnellate . . . . .	95	2 761	....
Minori di 11 tonnellate . . . . .	76	551	....
Totale . . . . .	221	29 365	8 400 235
Portata . . . . .			
media . . . . .	..	133	....
massima . . . . .	..	1 156	....
Valore medio di ciascun bastimento . . . . .	..	....	38 010

Aumenti e diminuzioni del naviglio mercantile a vela e a vapore.

TAV. VI.

	A vela		A vapore		Totale	
	Num.	Tonnell.	Num.	Tonnell.	Num.	Tonnell.
<i>Aumenti.</i>						
Nuove costruzioni eseguite nello Stato . . . . .	216	27 699	3	79	219	27 778
Immissione da cantieri esteri . . . . .	...	...	3	3 130	3	3 130
Dimissioni di bandiera estera dopo vendita ad italiani regnicoli . . . . .	21	4 369	3	406	24	4 775
Cause diverse (1) . . . . .	63	979	1	2 418	64	3 397
Totale . . . . .	300	33 047	10	6 033	310	39 080
<i>Diminuzioni.</i>						
Demolizioni . . . . .	584	8 731	4	311	588	9 042
Naufrazi . . . . .	215	31 427	2	923	217	32 350
Vendita a stranieri . . . . .	105	15 773	1	21	106	15 794
Cause diverse (1) . . . . .	1 700	21 109	2	77	1 702	21 186
Totale . . . . .	2 604	77 040	9	1 332	2 613	78 372

(1) Vedasi la nota a pag. 199.

## PERSONALE DELLA MARINA MERCANTILE.

Numero degli iscritti sui ruoli nell'anno 1878 in ciascun compartimento marittimo.

## TAV. VII.

Porto Maurizio . . . . .	3 855	Napoli . . . . .	24 385	Cagliari . . . . .	2 159
Savona . . . . .	6 263	Castellammare . . . . .	19 936	La Maddalena . . . . .	1 852
Genova . . . . .	37 961	Pizzo . . . . .	4 568	Messina . . . . .	13 133
Spezia . . . . .	10 256	Taranto . . . . .	3 810	Catania . . . . .	7 728
Livorno . . . . .	7 029	Bari . . . . .	7 554	Porto Empedocle . . . . .	4 591
Portoferraio . . . . .	4 039	Ancona . . . . .	7 567	Trapani . . . . .	7 127
Civitavecchia . . . . .	1 027	Rimini . . . . .	5 083	Palermo . . . . .	14 059
Gaeta . . . . .	5 180	Venezia . . . . .	11 105	Regno . . . . .	210 267

Personale distinto per gradi e professioni al 31 dicembre 1878.

## TAV. VII bis.

## Prima categoria.

Capitani di lungo corso . . . . .	4 910
Capitani di gran cabotaggio . . . . .	3 371
Padroni . . . . .	4 141
Secondi di bordo per il lungo corso . . . . .	259
Secondi di bordo per il gran cabotaggio . . . . .	1 088
Marinai autorizzati al piccolo traffico di costa . . . . .	8 897
Marinai e mozzi . . . . .	117 217
Macchinisti dei piroscafi . . . . .	462
Fuochisti ed altri addetti alle macchine dei piroscafi . . . . .	1 192
Pescatori di alto mare . . . . .	6 853
<i>Totale . . . . .</i>	<i>148 390</i>

## Seconda categoria.

Pescatori di costa e di rinforzo . . . . .	34 822
Piloti pratici . . . . .	273
Barcaioli . . . . .	8 984
Costruttori navali di 1 <sup>a</sup> classe . . . . .	237
Costruttori navali di 2 <sup>a</sup> classe . . . . .	123
Maestri d'ascia e calafati . . . . .	17 438
<i>Totale . . . . .</i>	<i>61 877</i>

*Totale generale . . . . . 210 267*

INFORTUNI MARITTIMI NELL'ANNO 1878.

TAV. VIII.

Bastimenti	Bastimenti naufragati										Persone perite	Valore approssimativo dei danni dichiarati			
	Totale		per forza di tempo				per altre cause					Bastimenti	Totale	Attrezzi	Merci
			Perduti		Salvati		Perduti		Salvati						
	Num.	Tonn.	Num.	Tonn.	Num.	Tonn.	Num.	Tonn.	Num.	Tonn.		Num.	Lire	Lire	Lire

Naufragi dei bastimenti nei MARI ITALIANI.

Nazionali. . . . .	74	4 961	50	2 584	7	723	16	1 248	1	406	42	70	707 260	534 435	172 825
Esteri. . . . .	15	3 179	8	1 245	..	...	7	1 934	..	...	2	13	1 443 050	862 600	580 450
<i>Totale</i> . . .	89	8 140	58	3 829	7	723	23	3 182	1	406	44	83	2 150 310	1 397 035	753 275

Naufragi dei BASTIMENTI NAZIONALI nei mari italiani e nei mari esteri.

Nei mari esteri . . . .	64	23 878	35	9 903	1	592	23	11 278	5	2 105	47	53	6 079 068	3 477 368	2 601 700
<i>Totale</i> nei mari italiani e negli esteri . . . . .	138	28 839	85	12 487	8	1 315	39	12 526	6	2 511	89	123	6 786 328	4 011 803	2 774 525

# FINANZE DELLO STATO.

## INCASSI EFFETTUATI NEL 1878 E PRESUNTI PEL 1879.

TAV. I.

<i>Titoli delle entrate</i>	<i>Incaffi effettuati nel 1878 secondo il conto consuntivo</i>	<i>Incaffi presunti pel 1879 secondo il bilancio definitivo di previsione approvato colla legge 31 luglio 1879, n° 5010</i>
Entrate (Rendite) . . . . .	1 197 196 796.57	1 233 128 941.13
Capitale (Movimento) . . . . .	138 425 761.67	67 274 958.88
Partite di giro . . . . .	101 681 348.62	112 125 306.15
Costruzione di strade ferrate . . . . .	.....	(1) 50 943 649.32
<i>Totale . . . . .</i>	<i>1 437 303 906.86</i>	<i>1 463 472 835.48</i>

### *Proventi dei principali cespiti.*

Tassa fondiaria . . . . .	(*) 182 928 509.74	(*) 185 492 833.19
Ricchezza mobile . . . . .	182 729 220.21	(*) 174 179 492.85
Macinato . . . . .	83 540 133.39	80 905 000.00
Successioni . . . . .	28 424 344.65	28 000 000.00
Registro . . . . .	52 740 522.31	53 500 000.00
Bollo . . . . .	38 908 374.81	40 000 000.00
Tassa sul prodotto del movimento ferroviario . . . . .	13 716 830.51	12 563 092.61
Dogane . . . . .	(*) 108 472 724.73	(*) 116 485 793.90
Dazio consumo . . . . .	68 859 898.52	69 792 151.94
Tabacchi . . . . .	91 640 454.30	110 899 407.00
Sali . . . . .	80 547 494.64	81 544 704.62
Poste . . . . .	25 863 427.56	27 500 000.00
Telegrafi . . . . .	(*) 8 210 257.30	(*) 8 954 730.15
Lotto . . . . .	69 387 185.61	69 894 547.72

(1) L'entrata pel prodotto della rendita da emettersi per le spese di costruzione di ferrovie figura nel 1878 fra il movimento di capitali.

(2) Sui fondi rustici e sui fabbricati.

(3) Escluse le ritenute sugli interessi di titoli di debito pubblico di proprietà dello Stato, che figurano fra le partite di giro, mentre pel 1878 erano comprese nell'entrata effettiva.

(4) Compresi i diritti marittimi.

(5) Esclusi i telegrammi governativi che figurano fra le partite di giro.

(6) Comprese lire 665,992. 95 per telegrammi governativi che nel 1878 figurano fra le partite di giro.



## PAGAMENTI ESEGUITI NELL'ANNO 1878

secondo il rendiconto generale consuntivo.

TAV. II.

Ministeri	Categorie			
	I. Spese effettive	II. Capitali	III. Partite di giro	Totale
Tesoro e Finanze . . . . .	735 290 059	84 620 435	92 508 419	912 418 913
Grazia Giustizia e Culti. . . . .	27 954 811	...	257 750	28 212 561
Affari Esteri . . . . .	6 120 220	....	87 083	6 207 303
Istruzione Pubblica . . . . .	24 917 244	368 362	762 319	26 047 925
Interno . . . . .	55 420 560	386 895	1 360 447	57 167 902
Lavori Pubblici . . . . .	89 541 357	64 745 628	370 207	154 657 192
Guerra . . . . .	206 545 102	2 299 146	4 064 688	212 908 936
Marina . . . . .	45 107 243	200 308	2 241 350	47 548 901
<i>Totale</i> . . . . .	<i>1 190 896 596</i>	<i>152 620 774</i>	<i>101 652 263</i>	<i>1 445 169 633</i>
Spese intangibili . . . . .	<sup>1)</sup> 616 882 925	<sup>2)</sup> 77 534 640	90 345 039	784 762 604
Spese per costruzione di strade ferrate. . . . .	....	63 776 594	....	63 776 594
Spese d'amministrazione civile. . . . .	322 361 326	8 810 086	5 001 186	336 172 598
Spese d'amministrazione militare. . . . .	251 652 345	2 499 454	6 306 038	260 457 837
<i>Totale come sopra</i> . . . . .	<i>1 190 896 596</i>	<i>152 620 774</i>	<i>101 652 263</i>	<i>1 445 169 633</i>

## Indicazione di alcune spese principali.

Debito consolidato (compresa la rendita per la S. Sede) . . . . .	<sup>3)</sup> 345 843 607	....	<sup>4)</sup> 40 063 977	385 907 584
Debiti iscritti separatamente nel Gran libro (escluso l'Asse ecclesiastico) . . . . .	<sup>5)</sup> 30 100 519	<sup>6)</sup> 14 682 492	<sup>7)</sup> 42 790 219	87 573 230
Debiti non iscritti nel Gran libro . . . . .	<sup>8)</sup> 52 012 732	<sup>9)</sup> 59 164 756	....	111 177 488
<i>Totale</i> . . . . .	<i>427 956 858</i>	<i>73 847 248</i>	<i>82 854 196</i>	<i>584 658 302</i>
Pensioni ordinarie . . . . .	58 722 187	....	....	58 722 187
Guarentigie per le strade ferrate . . . . .	43 081 867	....	....	43 081 867
Lavori pubblici (spese straordinarie) . . . . .	27 950 428	....	....	27 950 428
Strade ferrate ( id. ) . . . . .	5 687 087	63 776 594	....	69 463 681

- (1) Bilancio Tesoro - Cap. dal n° 1 al 31 e dal n° 98 al 103 - Bilancio Finanze n° 69.  
 (2) Id. id. dal n° 123 al 129, dal 134 al 138 e 165  
 (3) Id. id. n° 1, 2 e 3.  
 (4) Id. id. n° 140 e 141.  
 (5) Id. id. n° 4.  
 (6) Id. id. n° 124.  
 (7) Id. id. n° 142 art. 1 e 143.  
 (8) Id. id. dal n° 5 al 12.  
 (9) Id. id. n° 123 e dal 125 al 129.

## PAGAMENTI PRESUNTI PEL 1879

secondo il bilancio definitivo.

TAV. III.

Ministeri	Categorie				Fondo di riserva	Totale
	I. Spese effettive	II. Capitali	III. Costruz. di strade ferrate	IV. Partite di giro		
Tesoro e Finanze. . . . .	765 747 254	78 416 401	....	103 296 080	7 000 000	954 459 735
Grazia e Giustizia. . . . .	28 823 991	....	....	114 146	....	28 938 137
Affari Esteri . . . . .	6 277 894	8 000	....	72 500	....	6 358 394
Istruzione Pubblica. . . . .	30 305 598	....	....	788 426	....	31 094 024
Interno. . . . .	60 067 476	....	....	1 143 947	....	61 211 423
Lavori Pubblici. . . . .	108 562 485	....	69 642 511	273 718	....	178 478 714
Guerra . . . . .	223 147 405	....	....	4 088 254	....	227 235 659
Marina. . . . .	47 424 797	..	....	2 237 648	....	49 662 445
Agricoltura. . . . .	9 585 680	....	....	110 587	....	9 696 267
<i>Totale. . .</i>	<i>1 279 942 580</i>	<i>78 424 401</i>	<i>69 642 511</i>	<i>112 125 306</i>	<i>7 000 000</i>	<i>1 547 134 798</i>
Spese intangibili . . . . .	1)634 721 278	2)78 416 401	....	97 756 969	....	810 894 648
Spese per costruz. strade ferr.	....	....	69 642 511	....	....	69 642 511
Spese d'amministrazione civile.	374 649 100	8 000	....	8 042 435	7 000 000	389 699 535
Spese d'amministraz. militare.	270 572 202	....	....	6 325 902	....	276 898 104
<i>Totale come sopra. . .</i>	<i>1 279 942 580</i>	<i>78 424 401</i>	<i>69 642 511</i>	<i>112 125 306</i>	<i>7 000 000</i>	<i>1 547 134 798</i>

## Indicazione di alcune spese principali.

Debito consolidato (compresa la rendita per la S. Sede). . .	3)343 778 541	....	....	4)46 970 902	....	390 749 443
Debiti iscritti separat. nel Gran libro (escluso l'Asse eccl.). . .	5) 27 747 428	6)14 484 104	....	7)43 051 309	....	85 282 841
Debiti non iscr. nel Gran libro. . .	8) 55 411 129	9)59 834 510	....	....	....	115 245 639
<i>Totale. . .</i>	<i>426 937 098</i>	<i>74 318 614</i>	<i>....</i>	<i>90 022 211</i>	<i>....</i>	<i>591 277 923</i>
Pensioni ordinarie . . . . .	61 695 047	....	....	....	....	61 695 047
Guarentigie per le strade ferr.	46 211 500	....	....	....	....	46 211 500
Lavori pubblici (spese straor.).	41 180 603	....	....	....	....	41 180 603
Strade ferrate ( id. )	3 432 370	....	69 642 511	....	....	73 074 881

(1) Bilancio Tesoro - Cap. dal n° 1 al 33 - Bilancio Finanze n° 54.

(2) Id. id. dal n° 89 al 95, dal 131 al 135 e 155.

(3) Id. id. n° 1, 2 e 3.

(4) Id. id. n° 96 e 97.

(5) Id. id. n° 7.

(6) Id. id. n° 90.

(7) Id. id. n° 98 art. 1 e 99.

(8) Id. id. dal n° 4 al 6 e 8 al 12.

(9) Id. id. n° 89 e dal 91 al 95.

## DEBITO PUBBLICO ALLA FINE DEGLI ANNI 1878 E 1879.

Tav. IV.

	1878	1879
<i>Interessi o rendita.</i>		
Debiti non redimibili . . . . .	399,383,801 41	399,047,992 97
Debiti redimibili . . . . .	86,364,035 05	80,380,876 08
<i>Totale</i> . . . . .	470,747,836 46	479,428,869 05
Buoni del tesoro . . . . .	7,843,185 "	5,765,625 "
Corso forzoso . . . . .	3,760,000 "	3,760,000 "
<i>Totale generale</i> . . . . .	488,351,021 46	488,954,494 05
Titoli non alienati dati in deposito o rimborsati al Tesoro . .	70,280,800 11	68,401,600 "
<i>Totale dei titoli alienati</i> . .	418,070,221 35	420,552,804 05
<i>Capitali.</i>		
Debiti non redimibili . . . . .	7,894,794,964 87	8,068,078,795 77
Debiti redimibili . . . . .	2,192,899,026 24	2,075,995,282 84
<i>Totale</i> . . . . .	10,087,693,991 11	10,144,074,078 61
Buoni del Tesoro . . . . .	261,439,500 "	192,187,500 "
Corso forzoso . . . . .	940,000,000 "	940,000,000 "
<i>Totale generale</i> . . . . .	11,289,133,491 11	11,276,261,578 61
Titoli non alienati dati in deposito o rimborsati al Tesoro . .	1,535,384,402 20	1,499,242,392 "
<i>Totale dei titoli alienati</i> . .	9,753,749,088 91	9,777,019,186 61

# BILANCI PROVINCIALI E COMUNALI.

## BILANCI DELLE PROVINCIE

nell'anno 1879.

	<i>Escluse le provincie Venete e di Roma</i>	<i>Provincie Venete</i>	<i>Provincia di Roma</i>	<i>Totale del Regno</i>
<i>Entrate.</i>				
Entrate ordinarie . . . . .	2 640 001	482 516	196 374	3 318 891
Entrate straordinarie . . . . .	10 735 537	722 568	90 923	11 549 028
Sovrimposte . . . . .	61 471 238	6 170 946	2 719 127	70 361 311
Contabilità speciali . . . . .	1 993 290	314 458	124 552	2 432 300
<i>Totale . . .</i>	<i>76 840 066</i>	<i>7 690 488</i>	<i>3 130 976</i>	<i>87 661 530</i>

### *Spese.*

Spese ordinarie . . . . .	44 280 532	5 214 860	1 764 476	51 259 868
Spese straordinarie . . . . .	30 316 847	1 650 693	1 241 948	33 209 488
Contabilità speciali . . . . .	2 226 590	812 783	124 552	3 163 925
<i>Totale . . .</i>	<i>76 823 969</i>	<i>7 678 336</i>	<i>3 130 976</i>	<i>87 633 281</i>

### *Classificazione delle entrate e delle spese.*

#### *Entrate.*

Residui disponib. degli anni precedenti.	3 187 818
Rendite patrimoniali . . . . .	1 062 676
Tasse provinciali . . . . .	948 195
Entrate diverse . . . . .	9 669 230
Contabilità speciali . . . . .	2 432 300
Sovrimposte . . . . .	70 361 311
<i>Totale . . .</i>	<i>87 661 530</i>

#### *Spese.*

Oneri patrimon., interessi ed estinzione di debiti.	Ordinar. 971 984 Straord. 10 356 505
Impiego di capitali . . . . .	Ordinar. . . . . Straord. 1 846 482

Amministrazione . . . . .	Ordinar. 6 315 270 Straord. 586 046
Istruzione . . . . .	Ordinar. 4 360 657 Straord. 1 108 007
Beneficenza . . . . .	Ordinar. 16 099 189 Straord. 1 324 127
Igiene . . . . .	Ordinar. 302 426 Straord. 75 040
Sicurezza pubblica. . . . .	Ordinar. 3 572 288 Straord. 175 268
Lavori pubblici. . . . .	Ordinar. 17 033 728 Straord. 16 378 078
Residui passivi e spese diverse.	Ordinar. 2 604 326 Straord. 1 359 935
<i>Totale . . .</i>	<i>84 469 356</i>

Contabilità speciali . . . . .	3 163 925
<i>Totale generale . . .</i>	<i>87 633 281</i>

## BILANCI ATTIVI E PASSIVI DEI COMUNI

distinti in comuni urbani e rurali nell'anno 1878.

TAV. I.

Comuni	Esclusi i comuni della provincia di Roma	Provincia di Roma	Regno
--------	--	----------------------	-------

## Entrate.

Comuni urbani . . . . .	268 169 660	24 598 269	292 767 929
Comuni rurali . . . . .	200 572 247	8 703 555	209 275 802
<i>Totale</i> . . . . .	468 741 907	33 301 824	502 043 731

## Spese.

Comuni urbani . . . . .	268 246 879	24 718 869	292 965 748
Comuni rurali . . . . .	200 632 421	8 713 921	209 346 342
<i>Totale</i> . . . . .	468 879 300	33 432 790	502 312 090

## Per ogni 100 lire di entrata.

Comuni urbani . . . . .	57.21	73.86	58.31
Comuni rurali . . . . .	42.79	26.14	41.69

## Quota di entrata per ogni abitante.

Comuni urbani . . . . .	33.39	64.46	34.81
Comuni rurali . . . . .	11.18	19.12	11.38
<i>Totale</i> . . . . .	17.49	39.80	18.73

## ENTRATE E SPESE COMUNALI NEL 1878

secondo le principali categorie, distinti i comuni urbani dai rurali.

TAV. II.

<i>Categorie</i>	<i>Urbani e rurali</i>	<i>Urbani</i>	<i>Rurali</i>
<i>Entrate ordinarie.</i>			
Residui attivi . . . . .	19 259 581	5 876 533	13 383 048
Rendite patrimoniali . . . . .	43 295 370	15 629 357	27 666 013
Proventi diversi . . . . .	6 507 567	4 857 684	1 649 883
Tasse e diritti . . . . .	130 734 921	97 436 068	33 298 853
Sovrimposte . . . . .	106 244 601	35 894 952	70 349 649
<i>Totale . . . . .</i>	<i>306 012 040</i>	<i>159 694 594</i>	<i>146 347 446</i>
<i>Entrate straordinarie.</i>			
Mutui passivi . . . . .	40 668 910	29 829 251	10 839 659
Alienazione di stabili . . . . .	5 264 297	3 013 621	2 250 676
Taglio straordinario di boschi . . . . .	4 932 968	553 523	4 379 445
Sussidi del Governo . . . . .	6 088 014	1 266 867	4 821 147
Sussidi della provincia . . . . .	3 708 375	1 003 975	2 704 400
Altre entrate straordinarie . . . . .	42 634 957	25 412 769	17 222 188
<i>Totale . . . . .</i>	<i>103 297 521</i>	<i>61 080 006</i>	<i>42 217 515</i>
Contabilità speciali . . . . .	92 704 170	71 993 329	20 710 841
<i>Totale delle entrate . . . . .</i>	<i>502 043 731</i>	<i>292 767 929</i>	<i>209 275 802</i>
<i>Spese.</i>			
Interessi, estinz. di mutui passivi, can., livelli, ec.	104 407 073	70 615 478	33 791 595
Spese d'amministrazione . . . . .	38 979 129	15 874 121	23 105 008
Polizia ed igiene . . . . .	51 271 180	25 945 811	25 325 369
Sicurezza pubblica e giustizia . . . . .	8 820 254	5 433 096	3 387 158
Opere pubbliche . . . . .	99 235 187	45 806 877	53 428 310
Istruzione pubblica . . . . .	45 706 797	22 028 213	23 678 584
Culto . . . . .	3 878 144	1 127 048	2 751 096
Beneficenza . . . . .	17 882 746	9 748 260	8 134 486
Diverse . . . . .	39 277 456	24 362 200	14 915 256
Contabilità speciali . . . . .	92 854 124	72 024 644	20 829 480
<i>Totale . . . . .</i>	<i>502 312 090</i>	<i>292 965 748</i>	<i>209 346 342</i>

**PRODOTTO DELLE VARIE TASSE E DIRITTI NELL'ANNO 1878**

*nei comuni urbani e nei rurali*

*a norma della legge comunale e provinciale e delle successive leggi d'imposta. (1)*

Tav. III.

d'ordine	Categorie	Urbani e rurali	Urbani	Rurali
1	Sopratassa sul dazio di consumo governativo, addizionale sull'alcool e sulla polvere e tasse sulla fabbricazione della birra ed acque gazoze . . . . .	50 663 789	44 592 361	6 076 428
2	Dazio proprio del comune . . . . .	38 490 417	33 678 356	4 812 061
3	Di esercizio e rivendita . . . . .	3 533 693	2 076 545	1 457 148
4	Sulle vetture pubbliche . . . . .	474 567	342 527	132 040
5	Id. private . . . . .	1 150 664	753 724	396 940
6	Sui domestici . . . . .	692 019	470 527	221 492
7	Sul valore locativo . . . . .	682 300	355 128	327 172
8	Di famiglia o fuocatico . . . . .	16 688 184	6 394 508	10 293 676
9	Sul bestiame . . . . .	8 006 295	1 749 820	6 256 475
10	Sulle bestie da tiro, da sella, ecc. . . . .	2 245 924	1 274 185	971 739
11	Sui cani . . . . .	332 379	192 808	139 571
12	Sulle fotografie e sulle insegne . . . . .	100 594	80 500	20 094
13	Scolastiche . . . . .	465 470	413 502	51 968
14	Occupazione di aree pubbliche . . . . .	1 888 422	1 231 815	656 607
15	Peso o misura pubblica . . . . .	784 677	397 417	387 260
16	Affittamento di banchi per mercati . . . . .	163 258	95 774	67 484
17	Licenze per alberghi, caffè, ecc. . . . .	405 419	284 271	121 148
18	Diritti sugli atti di stato civile . . . . .	271 679	177 677	94 002
19	Diritti diversi . . . . .	2 692 285	2 066 795	625 490
20	Centesimi addizionali all'imposta sulla ricchezza mobile . . . . .	997 886	807 828	190 058
	<i>Totale . . . . .</i>	<i>130 734 921</i>	<i>97 436 088</i>	<i>33 298 853</i>

(1) Vedasi la nota a pagina 356-357.

## ENTRATE E SPESE COMUNALI NEL 1879.

secondo le principali categorie, distinti i comuni urbani dai rurali.

TAV. IV.

<i>Categorie</i>	<i>Urbani e rurali</i>	<i>Urbani</i>	<i>Rurali</i>
<i>Entrate ordinarie.</i>			
Residui attivi . . . . .	19 158 702	7 034 435	12 124 267
Rendite patrimoniali . . . . .	44 020 369	16 161 701	27 858 668
Proventi diversi . . . . .	6 534 175	4 742 473	1 791 702
Tasse e diritti . . . . .	134 894 491	99 725 570	35 168 921
Sovrimposta . . . . .	109 183 855	37 671 177	71 512 678
<i>Totale . . . . .</i>	<i>313 791 592</i>	<i>165 335 356</i>	<i>148 456 236</i>
<i>Entrate straordinarie.</i>			
Movimento dei capitali . . . . .	63 525 703	41 484 722	22 040 981
Altre entrate straordinarie ed eventuali . . . . .	30 094 281	10 402 410	19 691 871
<i>Totale . . . . .</i>	<i>93 619 984</i>	<i>51 887 132</i>	<i>41 732 852</i>
<i>Contabilità speciali.</i>			
Partite d'ordine . . . . .	91 153 610	71 565 334	19 588 276
Stabilimenti speciali amministrati dai comuni . . . . .	3 995 838	2 697 200	1 298 638
<i>Totale . . . . .</i>	<i>95 149 448</i>	<i>71 262 531</i>	<i>20 886 914</i>
<i>Totale generale delle entrate . . . . .</i>	<i>502 561 024</i>	<i>291 485 022</i>	<i>211 076 002</i>
<i>Spese.</i>			
Oneri patrimoniali . . . . .	98 240 091	64 915 920	33 324 771
Spese d'amministrazione . . . . .	39 311 948	16 043 530	23 268 418
Polizia locale ed igiene . . . . .	51 812 475	25 782 078	26 030 397
Sicurezza pubblica e giustizia . . . . .	8 871 132	5 410 462	3 460 670
Opere pubbliche . . . . .	92 402 264	41 396 045	51 006 219
Istruzione pubblica elementare . . . . .	48 678 882	23 413 546	25 265 336
Culto . . . . .	3 758 406	1 073 894	2 684 512
Beneficenza . . . . .	18 975 348	10 377 485	8 597 863
Servizi diversi . . . . .	45 142 618	28 743 340	16 399 278
Contabilità speciali . . . . .	95 367 260	74 328 722	21 038 538
<i>Totale . . . . .</i>	<i>502 561 024</i>	<i>291 485 022</i>	<i>211 076 002</i>



ENTRATE E SPESE DEI COMUNI CAPOLUOGHI DI PROVINCIA  
negli anni 1878 e 1879.

TAV. V.

<i>Categorie</i>	1878	1879
<i>Entrate ordinarie.</i>		
Residui attivi . . . . .	2 163 972	4 640 555
Rendite patrimoniali . . . . .	8 394 227	8 799 703
Proventi diversi . . . . .	3 856 751	3 732 266
Tasse e diritti . . . . .	74 694 086	75 962 131
Sovrimposte . . . . .	23 046 606	24 411 457
<i>Totale . . . . .</i>	112 155 642	117 546 112
<i>Entrate straordinarie.</i>		
Mutui passivi . . . . .	23 457 220	
Alienazione di stabili . . . . .	2 448 093	
Taglio straordinario dei boschi . . . . .	26 100	33 439 820
Sussidi del Governo . . . . .	301 777	
Sussidi della provincia . . . . .	321 622	
Altre entrate straordinarie . . . . .	18 143 415	3 324 367
<i>Totale . . . . .</i>	44 698 227	36 764 187
Contabilità speciali . . . . .	55 388 839	57 613 408
<i>Totale delle entrate . . . . .</i>	212 242 708	211 923 707
<i>Spese.</i>		
Residui passivi, interessi, estinzioni di mutui, canoni, ecc. . . . .	55 479 132	50 970 399
Spese d'amministrazione . . . . .	10 859 922	10 959 509
Polizia ed igiene . . . . .	18 063 604	17 527 298
Sicurezza pubblica . . . . .	4 070 842	4 033 561
Opere pubbliche . . . . .	27 911 930	24 934 772
Istruzione pubblica . . . . .	14 309 042	15 055 600
Culto . . . . .	580 491	556 788
Beneficenza . . . . .	7 595 968	8 069 429
Diverse . . . . .	18 031 283	22 219 281
Contabilità speciali . . . . .	55 340 494	57 597 070
<i>Totale delle spese . . . . .</i>	212 242 708	211 923 707

# ISTITUTI DI RISPARMIO.

ANNO 1879.

## NUMERO DELLE CASSE DI RISPARMIO, DEI LIBRETTI ESISTENTI e credito dei depositanti alla fine del 1879.

TAV. I.

A n n o	Num. delle Casse	Numero dei libretti esistenti al 31 dicemb.	Credito dei depositanti (Capitale ed interessi)
1879. . . . .	358	925 466	656 813 488

## NUMERO DELLE CASSE, PATRIMONIO E CREDITO dei depositanti alla fine del 1879 per Compartimenti.

TAV. II.

Compartimenti	Num. delle Casse	Patrimonio	Credito dei depositanti	
			Numero dei libretti	Ammontare del credito
Piemonte . . . . .	26	2 790 386	80 397	55 245 259
Liguria . . . . .	6	484 901	20 914	22 947 787
Lombardia . . . . .	98	29 373 687	340 687	281 530 512
Veneto . . . . .	14	2 602 219	26 339	36 949 674
Emilia . . . . .	51	12 938 049	173 734	84 167 532
Umbria . . . . .	14	1 858 026	24 433	10 344 093
Marche . . . . .	41	1 881 540	69 626	24 138 719
Toscana . . . . .	61	6 489 965	110 950	72 680 811
Roma . . . . .	11	4 766 281	51 725	42 640 114
Napoletano . . . . .	29	639 225	10 159	4 902 433
Sicilia e Sardegna . . . . .	7	2 372 297	16 502	21 266 554
<i>Totale . . .</i>	358	66 196 576	925 466	656 813 488

**MOVIMENTO DEI LIBRETTI E DEI DEPOSITI**  
*presso le Casse di risparmio alla fine del 1879.*

TAV. III.

Anno	Libretti		Versamenti		Rimborsi	
	aperti	chiusi	Numero	Ammontare	Numero	Ammontare
1879. . . . .	156 513	116 420	1 189 984	265 763 186	811 147	211 301 581

**CASSE DI RISPARMIO ORDINARIE.**

*Impiego dei capitali posseduti dalle Casse alla fine del 1879.*

TAV. IV.

*Titolo dell'impiego*

Mutui. . . . .	<table> <tr> <td>ipotecari . . . . .</td> <td>132 291 430</td> </tr> <tr> <td>chirografari. . . . .</td> <td> <table> <tr> <td>a Comuni, Provincie ed altri Corpi morali . . . . .</td> <td>105 867 863</td> </tr> <tr> <td>a privati . . . . .</td> <td>12 105 823</td> </tr> </table> </td> </tr> </table>	ipotecari . . . . .	132 291 430	chirografari. . . . .	<table> <tr> <td>a Comuni, Provincie ed altri Corpi morali . . . . .</td> <td>105 867 863</td> </tr> <tr> <td>a privati . . . . .</td> <td>12 105 823</td> </tr> </table>	a Comuni, Provincie ed altri Corpi morali . . . . .	105 867 863	a privati . . . . .	12 105 823
ipotecari . . . . .	132 291 430								
chirografari. . . . .	<table> <tr> <td>a Comuni, Provincie ed altri Corpi morali . . . . .</td> <td>105 867 863</td> </tr> <tr> <td>a privati . . . . .</td> <td>12 105 823</td> </tr> </table>	a Comuni, Provincie ed altri Corpi morali . . . . .	105 867 863	a privati . . . . .	12 105 823				
a Comuni, Provincie ed altri Corpi morali . . . . .	105 867 863								
a privati . . . . .	12 105 823								
Anticipazioni sopra pegno di . . . . .	<table> <tr> <td>fondi pubblici, azioni ed obbligazioni di Società, ecc. . . . .</td> <td>29 147 175</td> </tr> <tr> <td>oro, argento, effetti preziosi e merci . . . . .</td> <td>4 413 275</td> </tr> </table>	fondi pubblici, azioni ed obbligazioni di Società, ecc. . . . .	29 147 175	oro, argento, effetti preziosi e merci . . . . .	4 413 275				
fondi pubblici, azioni ed obbligazioni di Società, ecc. . . . .	29 147 175								
oro, argento, effetti preziosi e merci . . . . .	4 413 275								
Cartelle fondiarie . . . . .	12 548 313								
Buoni del Tesoro . . . . .	79 899 220								
Altri titoli di debito pubblico. . . . .	70 500 208								
Obbligazioni di Provincie, Comuni ed altri Corpi morali. . . . .	36 906 293								
Azioni ed obbligazioni di Società commerciali ed industriali . . . . .	60 638 254								
Cambiali e biglietti all'ordine . . . . .	86 662 166								
Depositi . . . . .	<table> <tr> <td>in conto corrente . . . . .</td> <td> <table> <tr> <td>presso Casse madri. . . . .</td> <td>26 977 818</td> </tr> <tr> <td>altri . . . . .</td> <td>12 763 798</td> </tr> </table> </td> </tr> <tr> <td>per custodia, per cauzione ed altri. . . . .</td> <td>8 582 306</td> </tr> </table>	in conto corrente . . . . .	<table> <tr> <td>presso Casse madri. . . . .</td> <td>26 977 818</td> </tr> <tr> <td>altri . . . . .</td> <td>12 763 798</td> </tr> </table>	presso Casse madri. . . . .	26 977 818	altri . . . . .	12 763 798	per custodia, per cauzione ed altri. . . . .	8 582 306
in conto corrente . . . . .	<table> <tr> <td>presso Casse madri. . . . .</td> <td>26 977 818</td> </tr> <tr> <td>altri . . . . .</td> <td>12 763 798</td> </tr> </table>	presso Casse madri. . . . .	26 977 818	altri . . . . .	12 763 798				
presso Casse madri. . . . .	26 977 818								
altri . . . . .	12 763 798								
per custodia, per cauzione ed altri. . . . .	8 582 306								
Beni stabili . . . . .	9 287 431								
Beni mobili. . . . .	1 012 085								
Effetti e crediti in sofferenza . . . . .	1 405 645								
Denaro in cassa. . . . .	26 782 189								
Crediti diversi. . . . .	16 021 453								
<i>Totale . . . . .</i>	763 812 745								

## CASSE POSTALI DI RISPARMIO.

Movimento dei libretti e dei depositi presso le Casse postali durante gli anni 1876-77-78-79 e credito dei depositanti alla fine degli anni stessi.

TAV. V.

Anni	Numero degli Uffici autorizzati a ricevere depositi	Libretti (1)		Versamenti		Rimborfi (1)		Credito dei depositanti al 31 dicembre (1)	
		accesi	estinti	Num.	Ammontare	Num.	Ammontare	Num. dei libretti rimasti accesi	Ammontare del credito
1876 . . . .	1 989	61 350	3 996	123 246	3 709 357	18 490	1 296 454	57 354	2 443 403
1877 . . . .	3 090	62 315	5 378	208 652	9 358 649	64 801	5 453 118	114 291	6 474 746
1878 . . . .	3 194	47 771	4 411	243 251	14 648 889	103 309	9 984 877	157 507	11 384 968
1879 . . . .	3 259	87 307	6 089	417 483	33 564 370	168 959	19 346 288	238 869	26 232 286

## ISTITUTI DI CREDITO.

Movimento dei libretti e dei depositi a risparmio presso le Banche popolari ed Istituti di credito ordinario, e credito dei depositanti nell'anno 1879.

TAV. VI.

Anno	Numero degli Istituti di credito che accettano depositi a risparmio	Libretti		Versamenti		Rimborfi		Credito dei depositanti al 31 dicembre	
		accesi	estinti	Num.	Ammontare	Num.	Ammontare	Num. dei libretti rimasti accesi	Ammontare del credito
1879 . . . .	221	58 086	44 801	298 835	232 790 751	316 872	230 747 481	158 740	157 433 282

(1) Le cifre notate in questa colonna differiscono alquanto da quelle già pubblicate nell'Annuario Statistico del 1878, e a pagina 572 di questo stesso volume per la ragione che quelle furono tratte dai Bollettini bimestrali del risparmio, che sogliono riprodurre le situazioni provvisorie, non ancora ben rivedute e corrette, e queste sono state tolte dalle relazioni annuali che pubblica la Direzione generale delle Poste.

## LAVORI PUBBLICI.

## STRADE COMUNALI OBBLIGATORIE SUSSIDIATE DALLO STATO

al 31 dicembre 1879.

TAV. I.

Provincia e Compartimenti	Strade ultimate — Chilometri e metri	Provincia e Compartimenti	Strade ultimate — Chilometri e metri	Provincia e Compartimenti	Strade ultimate — Chilometri e metri
Alessandria . . . . .	150 377	Forlì . . . . .	106 545	Avellino . . . . .	76 549
Cuneo . . . . .	95 970	Modena . . . . .	119 367	Benevento . . . . .	58 158
Novara . . . . .	129 494	Parma . . . . .	41 515	Caserta . . . . .	164 857
Torino . . . . .	54 842	Piacenza . . . . .	30 637	Napoli . . . . .	40 733
<i>Piemonte</i> . . . . .	428 683	Ravenna . . . . .	78	Salerno . . . . .	136 426
		Reggio Emilia . . . . .	52 609	<i>Campania</i> . . . . .	476 723
		<i>Emilia</i> . . . . .	441 881	Bari . . . . .	15 527
Genova . . . . .	224 620	Arezzo . . . . .	18 719	Foggia . . . . .	129 356
Porto Maurizio . . . . .	14 391	Firenze . . . . .	27 489	Lecco . . . . .	96 288
<i>Liguria</i> . . . . .	239 011	Grosseto . . . . .	85 074	<i>Puglie</i> . . . . .	241 171
Bergamo . . . . .	22 993	Livorno . . . . .	4 724		
Brescia . . . . .	5 580	Lucca . . . . .	24 145	<i>Basilicata</i> . . . . .	77 147
Como . . . . .	21 196	Massa . . . . .	54 331		
Cremona . . . . .	.....	Pisa . . . . .	9 586	Catanzaro . . . . .	123 245
Mantova . . . . .	2 289	Siena . . . . .	96 179	Cosenza . . . . .	52 706
Milano . . . . .	2 309	<i>Toscana</i> . . . . .	320 238	Reggio Calabria . . . . .	229 969
Pavia . . . . .	212 053	Ancona . . . . .	26 122	<i>Calabria</i> . . . . .	405 920
Sondrio . . . . .	35 540	Ascoli . . . . .	139 500	Caltanissetta . . . . .	996
<i>Lombardia</i> . . . . .	299 960	Macerata . . . . .	79 031	Catania . . . . .	59 460
Belluno . . . . .	36 238	Pesaro . . . . .	80 384	Girgenti . . . . .	44 559
Padova . . . . .	.....	<i>Marche</i> . . . . .	325 037	Messina . . . . .	25 329
Rovigo . . . . .	12 820	<i>Umbria</i> . . . . .	198 631	Palermo . . . . .	56 174
Treviso . . . . .	6 891	<i>Roma</i> . . . . .	84 483	Siracusa . . . . .	50 319
Udine . . . . .	49 051	Aquila . . . . .	216 053	Trapani . . . . .	43 288
Venezia . . . . .	.....	Campobasso . . . . .	38 018	<i>Sicilia</i> . . . . .	280 125
Verona . . . . .	55 914	Chieti . . . . .	52 640	Cagliari . . . . .	215 059
Vicenza . . . . .	9 152	Teramo . . . . .	114 510	Sassari . . . . .	85 456
<i>Veneto</i> . . . . .	170 066	<i>Abruzzo Molise</i> . . . . .	421 221	<i>Sardegna</i> . . . . .	300 515
Bologna . . . . .	78 657				
Ferrara . . . . .	12 473				

## Riassunto per Compartimento.

Piemonte . . . . .	428 683	Marche . . . . .	325 037	Basilicata . . . . .	77 147
Liguria . . . . .	239 011	Umbria . . . . .	198 631	Calabria . . . . .	405 920
Lombardia . . . . .	299 960	Lazio . . . . .	84 483	Sicilia . . . . .	280 125
Veneto . . . . .	170 066	Abruzzi e Molise . . . . .	421 221	Sardegna . . . . .	300 515
Emilia . . . . .	441 881	Campania . . . . .	476 723	<i>Totale</i> . . . . .	4 710 812
Toscana . . . . .	320 238	Puglie . . . . .	241 171		

**IMPORTO DEI LAVORI DI COSTRUZIONE E DEL MATERIALE DI DOTAZIONE**  
delle ferrovie italiane in esercizio al 31 dicembre 1879.

TAV. II.

Indicazione delle reti o linee	Lunghezza chilometrica	Importo dei lavori di costruzione				Importo del materiale		Totale importo delle costruzioni e del materiale	
		Parziale per linee	Medio per chilometro	Complessivo per rete	Medio generale per chilometro	Complessivo per rete	Medio per chilometro	Complessivo per rete	Medio generale per chilometro
<i>Rete esercitata dalla cessata Società delle ferrovie dell'Alta Italia.</i>									
Linee riscattate colla Convenzione di Basilea . . . . .	2 389	(1) 689 145 000	288 465	1 032 317 000	297 326	125 532 000	36 155	1 157 849 000	333 481
Linee di cui lo Stato è comproprietario . . . . .		(1) 251 697 000	416 716						
Linee Toscano-Liguri, Savona-Bra, Cairo-Acqui e Novara-Gozzano . . . . .	604	(2) 251 697 000	416 716						
Linee di Società diverse . . . . .	479	91 475 000	190 970						
<i>Rete esercitata dalla Società delle Romane.</i>									
Linee proprie della Società . . . . .	1 525	(3) 448 216 000	293 912	470 237 000	282 594	36 576 000	21 980	506 813 000	304 574
Linea Asciano-Grosseto (costrutta dallo Stato) . . . . .	85	(4) 16 539 000	194 576						
Linee di Società diverse . . . . .	54	(6) 5 482 000	101 518						
<i>Reti esercitate dalla Società delle Meridionali.</i>									
Rete Meridionale (di proprietà sociale) . . . . .	1 439	396 400 000	275 469	396 400 000	275 469	36 318 000	25 238	(8) 432 718 000	250 707
Rete Calabro-Sicula (di proprietà dello Stato) . . . . .	1 148	314 737 000	274 161	314 737 000	274 161	22 600 000	19 686	(7) 337 337 000	293 847
<i>Ferrovie esercitate da Società diverse.</i>									
Ferrovie Sarde . . . . .	229	57 836 000	252 558	57 836 000	252 558	1 721 000	7 515	(8) 59 557 000	260 073
Ferrovia Torino-Ciriè-Lanzo . . . . .	32	3 670 000	114 687	3 670 000	114 687	1 148 000	35 875	(9) 4 818 000	150 562
Ferrovia Vicenza-Thiene-Schio . . . . .	32	3 500 000	109 375	3 500 000	109 375	600 000	18 750	(9) 4 100 000	128 125
Ferrovie . . . . . { Vicenza-Treviso . . . . . Padova-Bassano . . . . .	108	11 600 000	107 407	11 600 000	167 407	1 700 000	15 740	(9) 13 300 000	123 147
Ferrovia Settimo-Rivarolo . . . . .	23	1 700 000	73 913	1 700 000	73 913	....	....	(9) 1 700 000	73 913
Ferrovia Torino-Rivoli (a scartamento ridotto) . . . . .	12	489 200	40 787	489 200	40 767	251 900	20 992	(9) 741 100	61 759
Ferrovia Milano-Saronno-Erba . . . . .	60	....	....	....	....	....	....	(10) ....	....
Ferrovia Conegliano-Vittorio . . . . .	11	....	....	....	....	....	....	(10) ....	....
<i>Totale e medie . . . . .</i>	<i>8 230</i>	<i>....</i>	<i>....</i>	<i>2 292 486 200</i>	<i>290 976</i>	<i>226 446 900</i>	<i>27 751</i>	<i>(11) 2 518 933 100</i>	<i>(11) 308 730</i>

(1) Queste somme corrispondono all'ammontare dei pagamenti fatti a tutto l'anno 1879 coi fondi stanziati nei bilanci dello Stato, ed al capitale relativo agli oneri annui che fanno carico ai bilanci stessi.

(2) Nell'importo dei lavori di costruzione di queste linee sono comprese anche le spese relative ai tratti di linea non ancora ultimati, per cui l'importo medio chilometrico stabilito in base alla lunghezza delle linee in esercizio al 31 dicembre 1879 non può ritenersi assolutamente esatto.

(3) Valore desunto dal bilancio sociale per 1879, ivi compreso il costo della costruzione della linea Laura-Avellino aperta all'esercizio nello stesso anno.

(4) Al costo della costruzione a tutto il 1878 desunto nel modo indicato nel prospetto di detto anno, si è aggiunta la spesa di lire 29,000 sostenuta coi fondi stanziati sul bilancio dei lavori pubblici per 1879.

(5) In mancanza di dati a tutto il 1879 si mantiene la stessa cifra del precedente anno 1878.

(6) Veggasi il bilancio sociale a tutto il 1879, tenuto conto delle diminuzioni ed aggiunte di cui è cenno nel prospetto del 1878.

(7) Si ripetono le cose dette alla nota n° 1 del presente quadro, nonchè l'avvertenza di cui è cenno nel prospetto del 1878.

(8) Veggasi il bilancio sociale al 31 dicembre 1879, tenendo conto dell'avvertenza di cui alla nota n° 8 dell'anno scorso.

(9) In mancanza di dati a tutto il 1879 si ripetono le cifre del precedente anno 1878.

(10) Le linee Milano-Saronno-Erba e Conegliano-Vittorio si inscrivono nel presente stato soltanto per memoria perchè, non essendo ancora completamente ultimate, non se ne conosce il costo totale.

(11) Nelle medie generali per chilometro non è tenuto conto della lunghezza delle linee Milano-Saronno-Erba e Conegliano-Vittorio.

*Avvertenza.* — I dati del presente quadro furono desunti in parte da pubblicazioni fatte a cura della Direzione generale delle strade ferrate presso il Ministero dei lavori pubblici, ed in parte dalle Relazioni ai Consigli d'amministrazione delle diverse Società ferroviarie.

*N.B.* Nella lunghezza delle ferrovie non sono compresi i tratti comuni a due o più linee.

**MATERIALE MOBILE DELLE FERROVIE**  
alla fine del 1879.

TAV. III.

Anno	Lunghezza		Locomotive			Vetture			Vagoni		
	affo- luta	d'esser- cizio	Num.	Chilometri percorsi	Per- corso medio	Num.	Chilometri percorsi	Per- corso medio	Num.	Chilometri percorsi	Per- corso medio
1879 . .	8 328	8 289	1 416	43 286 214	30 569	4 400	158 613 625	36 048	23 679	358 933 166	15 188

**MOVIMENTO NEI VIAGGIATORI E PRODOTTI DIVERSI.**

TAV. IV.

	Totale	Per chilometro di linea esercitata	Per convoglio- chilometro utile	Per cento
	Lire			
<i>Prodotti.</i>				
Viaggiatori . . . . .	70 025 586	8 448	2.11	42.52
Trasporti a grande velocità . . . . .	19 096 490	2 304	0.58	11.60
Trasporti a piccola velocità . . . . .	72 627 643	8 762	2.19	44.10
Prodotti diversi . . . . .	2 922 622	352	0.09	1.78
<i>Totale generale . . . . .</i>	<i>164 672 341</i>	<i>19 868</i>	<i>4.97</i>	<i>100.00</i>

*Spese.*

<i>In complesso . . . . .</i>	<i>101 088 902</i>	<i>12 196</i>	<i>3.05</i>	<i>100.00</i>
-------------------------------	--------------------	---------------	-------------	---------------

**CONVOGLI-CHILOMETRO UTILI.**

(Chilometri 33,122,400.)

TAV. V.

	Chilometri percorsi da un viaggiatore	Prodotto medio di un viaggiatore Lire	Prodotto medio di un viaggiatore per chilometro Lire
1 <sup>a</sup> Classe . . . . .	102	11.24	} 0.0549
2 <sup>a</sup> Id. . . . .	58	4.05	
3 <sup>a</sup> Id. . . . .	39	1.71	
4 <sup>a</sup> Id. e a prezzi ridotti . . . . .	29	1.22	
Militari ed altri viaggiatori per conto dello Stato . . . . .	131	2.09	0.0159

## VIAGGIATORI.

TAV. VI.

Viaggiatori . . . . .	Num.	30 405 347
Percorso . . . . .	Chil.	1 439 819 618

## MOVIMENTO DEI TRASPORTI.

TAV. VII.

*A grande velocità* (Quintali 3,968,435).

Chilometri percorsi da un quintale . . . . .	N.	132
Prodotto medio . . . . .	L.	3.42
Prodotto di un quintale per chilometro . . . . .	»	0.0258

*A piccola velocità* (Tonnellate 8,371,710).

Chilometri percorsi da una tonnellata . . . . .	N.	121
Prodotto medio . . . . .	L.	8.39
Prodotto di una tonnellata per chilometro . . . . .	»	0.0694

## BESTIAME.

TAV. VIII.

	<i>Grande velocità</i>		<i>Piccola velocità</i>	
	Numero		Numero	
Bestiame grosso . . . . .	345	142	226	771
Bestiame piccolo . . . . .	937	183	663	616

## ACCIDENTI AVVENUTI SULLE FERROVIE.

TAV. IX.

	<i>Morti</i>	<i>Feriti</i>	<i>Suicidi</i>	
			<i>Morti</i>	<i>Feriti</i>
			Num.	Num.
Agenti di servizio . . . . .	45	533	4	...
Viaggiatori . . . . .	6	63	...	3
Estranei . . . . .	47	54	43	5



## SERVIZIO DEI TELEGRAFI NEGLI ANNI 1878 E 1879.

TAV. UNICA.

	Anni	
	1878	1879
<i>Personale.</i>		
Personale direttivo e di esercizio . . . . . N.	2 807	3 008
Portieri e fattorini . . . . . »	1 191	1 206
Agenti di manutenzione . . . . . »	628	648
Segnalatori semaforici . . . . . »	72	71
<i>Linee.</i>		
Lunghezza delle linee . . . . . Cl.	24 830	25 533
Sviluppo dei fili . . . . . »	82 676	84 101
Lunghezza dei cordoni sottomarini . . . . . »	175	175
<i>Uffici.</i>		
Uffici telegrafici governativi . . . . . N.	1 422	1 494
Apparati telegrafici . . . . . »	2 302	2 407
Posti semaforici . . . . . »	32	32
<i>Movimento della corrispondenza.</i>		
Telegrammi spediti . . . . .		
privati . . . . .		
all'interno . . . . . N.	4 178 141	4 503 866
all'estero . . . . . »	354 493	388 734
governativi . . . . . »	268 878	305 422
di servizio . . . . . »	111 011	123 256
Telegrammi ricevuti . . . . .		
dall'estero . . . . . »	369 065	403 502
da Società . . . . . »	182 998	201 690
Telegrammi transitati dall'estero per l'estero . . . . . »	182 677	181 303
Telegrammi sociali . . . . . »	23 580	27 149
<i>Prodotti.</i>		
Prodotto per telegrammi privati . . . . . L.	7 448 358	8 082 873
Prodotto per proventi vari . . . . . »	24 462	25 144
Importo dei telegrammi governativi . . . . . »	2 191 611	2 533 565
<i>Spese.</i>		
Spese di esercizio . . . . . L.	6 703 353	6 925 203
Spese per semafori . . . . . »	170 747	179 565
Spese per costruzione (Spese straordinarie) . . . . . »	90 000	60 000

# ESERCITO.

FORZA EFFETTIVA AL 30 SETTEMBRE 1879.

TAV. I.

Il 30 settembre 1879 gli uomini descritti nei ruoli militari dell'esercito permanente e della milizia mobile erano 977,629, cioè 737,565 dell'esercito permanente, 240,064 della milizia mobile.

## *Esercito permanente.*

Reggimenti di fanteria . . . . .	271 373	
Distretti militari . . . . .	251 255	
Battaglioni alpini . . . . .	13 853	
Bersaglieri . . . . .	45 753	
Cavalleria . . . . .	32 066	
Artiglieria . . . . .	63 989	
Genio . . . . .	13 518	
Carabinieri Reali ed aggiunti . . . . .	18 813	
Scuole militari e reparti d'istruzione . . . . .	3 955	
Compagnie di sanità . . . . .	4 203	737 565
Corpo invalidi e veterani . . . . .	977	
Depositi dei cavalli stalloni . . . . .	217	
Compagnie di disciplina . . . . .	1 300	
	Uomini di governo . . . . .	400
	Carcerati . . . . .	441
Stabilimenti militari di pena . . . . .	Reclusi . . . . .	445
	Nei reclusori . . . . .	826
Ufficiali in servizio attivo, in disponibilità o in aspettativa . . . . .	11 897	
Ufficiali di complemento . . . . .	2 284	

## *Milizia mobile.*

Fanteria di linea e bersaglieri . . . . .	219 659	
Artiglieria . . . . .	15 924	
Genio . . . . .	2 024	240 064
Ufficiali . . . . .	2 129	
Ufficiali di complemento per la milizia mobile . . . . .	328	

Totale . . . . . 977 629

A questi 977,629 aggiunti i 2,736 ufficiali della riserva ed i 564,300 uomini ascritti alla milizia territoriale si avevano in quel giorno 1,544,665 uomini.

**CLASSIFICAZIONE DEGLI UOMINI DI TRUPPA AL 30 SETTEMBRE 1879,**  
secondo il tempo effettivamente passato sotto le armi.

TAV. II.

Tempo passato sotto le armi	Sott'ufficiali			Caporali			Soldati			Totale generale					
	sotto le armi	in congedo illimitato	Totale	sotto le armi	in congedo illimitato	Totale	sotto le armi	in congedo illimitato	Totale	Sotto le armi		In congedo illimit.		Totale	
										Numero	Propor. per cento	Numero	Propor. per cento	Numero	Propor. per cento
<i>Esercito permanente.</i>															
Punto	...	...	...	...	...	...	(1) 168	(2) 4 901	5 069	163	0.04	4 901	0.98	5 069	1.02
Da un giorno a sei mesi	1	...	1	...	...	...	1 975	32 874	34 849	1 976	0.39	32 874	6.59	34 850	6.98
Da sei mesi a un anno	...	129	129	7 430	2 587	10 017	53 196	393	53 589	60 626	12.14	3 109	0.62	63 735	12.76
1 a 2 anni	13	3	16	10 519	3 995	14 514	48 916	12 155	61 071	59 448	11.91	16 153	3.23	75 601	15.11
2 3	1 394	115	1 509	1 117	50 123	51 240	9 188	203 916	219 104	11 699	2.34	260 151	52.12	271 853	54.46
3 4	1 604	43	1 647	877	846	1 723	4 709	4 189	8 898	7 190	1.44	5 078	1.02	12 268	2.46
4 5	1 588	6	1 594	283	1 987	2 270	1 875	9 229	11 104	3 740	0.75	11 222	2.25	14 962	3.00
5 6	1 407	2	1 409	327	191	518	1 778	870	2 648	3 512	0.71	1 083	0.21	4 575	0.92
6 7	1 464	1	1 465	447	1	448	2 464	9	2 473	4 375	0.88	11	0.00	4 386	0.88
7 8	1 189	1	1 190	292	...	292	1 515	6	1 521	2 996	0.60	7	0.00	3 003	0.60
8 9	740	...	740	169	...	169	831	2	833	1 740	0.35	2	0.00	1 742	0.35
9 10	633	...	633	111	...	111	423	...	423	1 167	0.23	...	...	1 167	0.23
10 11	479	...	479	58	...	58	315	...	315	852	0.17	...	...	852	0.17
11 12	333	...	333	15	...	15	92	...	92	440	0.09	...	...	440	0.09
12 13	348	...	348	28	...	28	112	...	112	488	0.10	...	...	488	0.10
13 14	505	...	505	34	...	34	189	...	189	728	0.15	...	...	728	0.15
14 15	273	...	273	16	...	16	92	...	92	331	0.08	...	...	331	0.08
15 20	1 024	...	1 024	43	...	43	232	...	232	1 299	0.26	...	...	1 299	0.26
20 25	661	...	661	55	...	55	260	...	260	976	0.19	...	...	976	0.19
Più di 25 anni	550	...	550	100	...	100	173	...	173	823	0.16	...	...	823	0.16
<b>Totale</b>	<b>14 200</b>	<b>300</b>	<b>14 500</b>	<b>21 921</b>	<b>59 730</b>	<b>81 651</b>	<b>128 503</b>	<b>274 544</b>	<b>403 047</b>	<b>164 624</b>	<b>32.98</b>	<b>334 574</b>	<b>67.02</b>	<b>499 198</b>	<b>100.00</b>

*Truppa di complemento dell'esercito permanente.*

Punto	...	...	...	...	...	...	147 979	147 979	...	...	147 979	66.01	147 979	66.01	
Non oltre 2 mesi per la semplice istruzione	...	...	...	...	...	...	76 207	76 207	...	...	76 207	33.99	76 207	33.99	
<b>Totale</b>	...	...	...	...	...	...	<b>224 186</b>	<b>224 186</b>	...	...	<b>224 186</b>	<b>100.00</b>	<b>224 186</b>	<b>100.00</b>	
<b>Totale dell'esercito perman.</b>	<b>14 200</b>	<b>300</b>	<b>14 500</b>	<b>21 921</b>	<b>59 730</b>	<b>81 651</b>	<b>128 503</b>	<b>498 730</b>	<b>627 233</b>	<b>164 624</b>	...	<b>558 760</b>	...	<b>723 384</b>	...

*Milizia mobile*

Da un giorno a sei mesi	...	...	...	...	...	...	881	881	...	...	881	1.08	881	1.08
Da sei mesi a un anno	248	248	...	1 097	1 097	...	53	53	...	...	1 398	1.71	1 398	1.71
1 a 2 anni	1	1	...	77	77	...	377	377	...	...	455	0.56	455	0.56
2 3	1 154	1 154	...	6 061	6 061	...	27 688	27 688	...	...	34 903	42.80	34 903	42.80
3 4	2 368	2 368	...	8 827	8 827	...	31 606	31 606	...	...	42 801	52.48	42 801	52.48
4 5	94	94	...	159	159	...	757	757	...	...	1 010	1.24	1 010	1.24
5 6	7	7	...	8	8	...	58	58	...	...	73	0.09	73	0.09
6 7	4	4	...	1	1	...	17	17	...	...	22	0.03	22	0.03
7 8	...	...	...	...	...	...	10	10	...	...	10	0.01	10	0.01
8 9	...	...	...	...	...	...	3	3	...	...	3	0.00	3	0.00
9 10	...	...	...	...	...	...	1	1	...	...	1	0.00	1	0.00
10 11	...	...	...	...	...	...	...	...	...	...	...	...	...	...
11 12	...	1	...	...	...	...	...	...	...	...	1	0.00	1	0.00
12 13	...	...	...	...	...	...	...	...	...	...	...	...	...	...
13 14	...	...	...	...	...	...	...	...	...	...	...	...	...	...
14 15	...	...	...	...	...	...	...	...	...	...	...	...	...	...
15 20	...	...	...	...	...	...	...	...	...	...	...	...	...	...
20 25	...	...	...	...	...	...	...	...	...	...	...	...	...	...
Più di 25 anni	...	...	...	...	...	...	...	...	...	...	...	...	...	...
<b>Totale</b>	<b>3 877</b>	<b>3 877</b>	...	<b>16 230</b>	<b>16 230</b>	...	<b>61 451</b>	<b>61 451</b>	...	...	<b>81 558</b>	<b>100.00</b>	<b>81 558</b>	<b>100.00</b>

*Truppa di complemento della milizia mobile.*

Punto	...	...	...	...	...	...	2 372	2 372	...	...	2 372	1.52	2 372	1.52
Non oltre 2 mesi per la semplice istruzione	...	...	...	...	...	...	153 677	153 677	...	...	153 677	98.48	153 677	98.48
<b>Totale</b>	...	...	...	...	...	...	<b>156 049</b>	<b>156 049</b>	...	...	<b>156 049</b>	<b>100.00</b>	<b>156 049</b>	<b>100.00</b>
<b>Totale della milizia mobile.</b>	<b>3 877</b>	<b>3 877</b>	...	<b>16 230</b>	<b>16 230</b>	...	<b>217 500</b>	<b>217 500</b>	...	...	<b>237 607</b>	...	<b>237 607</b>	...

**Totale generale** . . . 11 200 | 4 177 | 18 377 | 21 921 | 75 960 | 97 831 | 128 503 | 716 230 | 841 733 | 164 624 | ... | 796 367 | ... | 960 991 | ...

(1) Uomini che dopo l'arruolamento furono messi sotto giudizio dei tribunali civili e la cui sorte non è ancora stabilita, ovvero che furono già condannati a pene non escludenti dal servizio.

(2) Sono i volontari d'un anno, che sebbene arruolati, non dovevano presentarsi che al 1° novembre 1879 per far l'anno di servizio, volontari d'un anno e studenti ritardatari e quella parte di uomini di 1ª categoria della classe 1858 rimasti a casa per raggiungere la bandiera colla classe seguente 1859.

## MILIZIA TERRITORIALE.

I 564,300 uomini della milizia territoriale andavano così distinti, per età e per gradi:

TAV. III.

Anni di nascita	Sott'ufficiali	Caporali	Soldati	Totale
1840 . . . . .	184	59	667	910
1841 . . . . .	175	191	2 237	2 603
1842 . . . . .	431	695	6 516	7 642
1843 . . . . .	1 278	4 675	25 534	31 487
1844 . . . . .	1 354	4 780	26 274	32 408
1845 . . . . .	1 399	5 004	26 560	32 963
1846 . . . . .	1 677	5 473	72 399	79 549
1847 . . . . .	638	768	49 180	50 586
1848 . . . . .	385	802	44 003	45 190
1849 . . . . .	358	925	44 437	45 720
1850 . . . . .	333	332	1 213	1 878
1851 . . . . .	170	85	1 037	1 292
1852 . . . . .	82	104	1 115	1 301
1853 . . . . .	37	119	1 341	1 497
1854 . . . . .	6	98	1 759	1 863
1855 . . . . .	5	51	55 151	55 207
1856 . . . . .	6	30	58 476	58 512
1857 . . . . .	2	14	58 360	58 376
1858 . . . . .	1	1	55 314	55 316
<i>Totale . . . . .</i>	8 521	24 206	531 573	564 300

## RIFORMATI PER MALATTIE OD IMPERFEZIONI.

(Iscritti sulle liste di estrazione n° 294 215).

TAV. IV.

Riformati	Numero	Proporzione per 100	
Per malattie od imperfezioni . . . . .	36 055	12.25	
Per deficienza . . . . .	d'ampiezza toracica . . . . .	5 551	1.89
	di statura . . . . .	27 818	9.45
<i>Totale . . . . .</i>	69 424	23.59	

## ESENZIONI DAL SERVIZIO.

*Esenzioni definitive accordate in virtù degli articoli 86, 87 e 88 della legge organica sul reclutamento nella leva dei nati nel 1858.*

TAV. V.

Titolo delle esenzioni	Numero	Proportione per cento sul numero totale degli iscritti sulle liste di esenzione
Unico figlio maschio di padre vivente . . . . .	21 162	7.19
Figlio primogenito di padre entrato nel settantesimo anno di età. . . . .	261	0.00
Unico figlio o figlio primogenito di madre tuttora vedova. . . . .	14 100	4.79
Nipote unico o primogenito di avolo entrato nel settantesimo anno di età e che non ha figli maschi. . . . .	63	0.02
Nipote unico o primogenito di avola tuttora vedova e che non ha figli maschi . . .	93	0.03
Primogenito di orfani di padre e madre . . . . .	2 702	0.92
Il maggior nato di orfani di padre e madre se il primogenito suo fratello consanguineo si trovi in alcuna delle condizioni prevedute dai numeri 1, 2 e 3 dell'articolo 93 . . . . .	27	0.01
L'ultimo nato di orfani di padre e madre quando i fratelli e le sorelle maggiori si trovino in alcune delle condizioni di cui ai numeri 1, 2 e 3 dell'articolo 93. . . . .	20	0.01
Iscritto in una stessa lista di leva con un fratello nato nello stesso anno quando il fratello abbia estratto un numero minore e sia in condizione d'imprendere il servizio militare, salvo che all'uno fra costoro competa l'esenzione per altro titolo. . . . .	87	0.03
Iscritto avente un fratello consanguineo al servizio militare dello Stato . . . . .	20 135	6.85
Iscritto avente un fratello consanguineo in ritiro per ferite o per infermità dipendenti dal servizio . . . . .	12	0.00
Iscritto avente un fratello consanguineo morto mentre era sotto le armi . . . . .	356	0.12
Iscritto avente un fratello consanguineo morto mentre era in congedo illimitato in conseguenza di ferite od infermità dipendenti dal servizio. . . . .	3	0.00
Iscritto avente un fratello consanguineo morto mentre era in riforma per ferite ricevute o per infermità dipendenti dal servizio. . . . .	0	0.00
<i>Totale . . .</i>	59 021	20.06

## STATURA DEGLI ISCRITTI MISURATI.

Classificazione degli uomini esaminati della classe 1858 secondo la statura  
di centimetro in centimetro.

TAV. VI.

Statura	Numero	Proporzione per cento sul numero totale degli iscritti misurati	Statura	Numero	Proporzione per cento sul numero totale degli iscritti misurati
Inferiore a metri 1,25 . . . . .	31	0.01	<i>Riporto</i> . . . . .	88 100	32.13
Di metri 1,25 . . . . .	91	0.03	Di metri 1,60 . . . . .	15 863	5.78
» 1,26 . . . . .	19	0.01	» 1,61 . . . . .	15 651	5.70
» 1,27 . . . . .	56	0.02	» 1,62 . . . . .	16 352	5.96
» 1,28 . . . . .	33	0.01	» 1,63 . . . . .	16 103	5.87
» 1,29 . . . . .	22	0.01	» 1,64 . . . . .	15 457	5.63
» 1,30 . . . . .	114	0.04	» 1,65 . . . . .	16 297	5.94
» 1,31 . . . . .	60	0.02	» 1,66 . . . . .	14 076	5.13
» 1,32 . . . . .	89	0.03	» 1,67 . . . . .	13 269	4.84
» 1,33 . . . . .	93	0.08	» 1,68 . . . . .	11 808	4.30
» 1,34 . . . . .	83	0.03	» 1,69 . . . . .	9 806	3.57
» 1,35 . . . . .	141	0.05	» 1,70 . . . . .	9 556	3.48
» 1,36 . . . . .	140	0.05	» 1,71 . . . . .	7 086	2.58
» 1,37 . . . . .	155	0.06	» 1,72 . . . . .	6 026	2.20
» 1,38 . . . . .	193	0.07	» 1,73 . . . . .	4 760	1.74
» 1,39 . . . . .	204	0.07	» 1,74 . . . . .	3 626	1.32
» 1,40 . . . . .	447	0.16	» 1,75 . . . . .	3 131	1.14
» 1,41 . . . . .	365	0.13	» 1,76 . . . . .	2 166	0.79
» 1,42 . . . . .	452	0.17	» 1,77 . . . . .	1 564	0.57
» 1,43 . . . . .	505	0.18	» 1,78 . . . . .	1 179	0.43
» 1,44 . . . . .	566	0.21	» 1,79 . . . . .	780	0.29
» 1,45 . . . . .	812	0.31	» 1,80 . . . . .	596	0.22
» 1,46 . . . . .	947	0.35	» 1,81 . . . . .	384	0.14
» 1,47 . . . . .	1 050	0.38	» 1,82 . . . . .	274	0.10
» 1,48 . . . . .	1 434	0.52	» 1,83 . . . . .	169	0.06
» 1,49 . . . . .	1 613	0.59	» 1,84 . . . . .	92	0.03
» 1,50 . . . . .	2 461	0.90	» 1,85 . . . . .	62	0.02
» 1,51 . . . . .	2 714	0.99	» 1,86 . . . . .	52	0.02
» 1,52 . . . . .	3 469	1.26	» 1,87 . . . . .	36	0.01
» 1,53 . . . . .	4 385	1.60	» 1,88 . . . . .	39	0.01
» 1,54 . . . . .	6 907	2.52	» 1,89 . . . . .	4	0.00
» 1,55 . . . . .	9 867	3.60	» 1,90 . . . . .	12	0.00
» 1,56 . . . . .	10 933	3.99	» 1,91 . . . . .	4	0.00
» 1,57 . . . . .	11 626	4.24	» 1,92 . . . . .	4	0.00
» 1,58 . . . . .	12 843	4.70	» 1,93 . . . . .	2	0.00
» 1,59 . . . . .	13 144	4.79	» 1,95 . . . . .	1	0.00
<i>A riportarsi</i> . . . . .	88 100	32.13	<i>Totale</i> . . . . .	274 387	100.00

# FALLIMENTI.

RIASSUNTO PER ANNI E PER TUTTO IL REGNO DEI PROCEDIMENTI  
innanzi la giurisdizione commerciale.

TAV. UNICA.

1	2	Numero dei fallimenti										13	14	Passivo del fallimento							21							
		dichiarati nell'anno												15	16	17	18	19	20									
		dichiarati anteriormente all'anno e non chiusi																		Totale generale dei fallimenti (col. 2 e 12)		Sommene che dichiararono i fallimenti in corso dell'anno	meno di 5000 lire	da 5,000 a meno di 50,000 lire	da 50,000 a meno di 100,000	da 100,000 a meno di 500,000	da 500,000 lire a un milione	oltre un milione
		Agenti di cambio		Pubblici mediatori		Fabbricanti		Banchieri		Altri commercianti																		
1867	883	1	..	35	1	354	18	3	1	..	413	1296	413	64	264	49	33	4	3	19								
1868	1004	..	2	32	3	427	22	..	1	1	488	1492	488	65	282	68	21	4	3	25								
1869	1103	..	4	38	4	428	26	..	1	..	501	1604	501	70	309	57	31	6	1	19								
1870	1193	4	3	39	6	501	24	..	..	..	577	1770	577	81	342	71	42	5	4	9								
1871	1364	1	2	31	2	448	27	5	1	..	517	1882	517	69	320	56	34	5	1	15								
1872	1489	..	3	13	4	460	27	1	..	1	509	1998	449	57	254	59	30	5	3	11								
1873	1551	4	7	29	8	481	48	12	6	5	600	2151	670	65	319	79	72	11	11	16								
1874	1693	4	7	37	7	628	50	16	2	4	755	2448	755	83	411	98	64	14	9	24								
1875	1887	..	8	38	3	500	42	9	3	2	603	2492	605	63	327	111	50	9	2	26								
1876	1912	5	4	30	9	617	37	3	2	2	709	2621	699	83	398	88	56	10	9	27								
		10	40	322	47	4844	321	49	17	15	5674	5674	700	3226	736	433	73	46	191									

22	23	24	Ammontare del dividendo ottenuto										27	28		
			per concordato					Totale	per liquidazione							
			Fallimenti non ultimati						Falliti dichiarati sciolti (Art. 502 Cod. comm.)	Falliti riabilitati (Art. 600 C. com.)						
			meno del 10 o/o	dal 10 al 25 o/o	dal 26 al 50 o/o	dal 51 al 75 o/o	più del 75 o/o				meno del 10 o/o	dal 10 al 25 o/o			dal 26 al 50 o/o	dal 51 al 75 o/o
1867	292	1004	27	74	25	4	1	131	22	29	10	1	..	62	34	8
1868	389	1103	50	115	40	3	3	211	35	35	8	..	2	80	36	19
1869	411	1193	51	90	42	2	2	187	45	43	14	1	1	104	38	10
1870	406	1364	53	105	35	1	3	197	42	44	9	1	1	97	49	8
1871	392	1489	57	106	48	2	1	214	38	38	8	1	1	86	48	10
1872	447	1551	60	125	34	6	4	229	41	41	7	3	1	93	30	16
1873	458	1693	59	99	42	9	3	212	55	48	11	3	4	121	53	9
1874	561	1887	76	148	59	4	3	290	45	76	14	3	..	138	65	19
1875	580	1912	61	154	55	3	2	275	66	68	12	2	2	150	62	14
1876	586	2035	54	145	51	7	2	259	60	59	19	4	..	142	59	13
	4522		548	1161	431	41	24	2205	449	481	112	19	12	1073	474	126

(1) Per concordato, per insufficienza di attivo o per stato d'unione.

## PREZZI DEL

MEDIE

TAV. UNICA.

	1862	1863	1864	1865	1866	1867	1868	1869
--	------	------	------	------	------	------	------	------

*Fumento gentile*

Brescia . . . . .	23.29	19.94	20.01	17.24	20.27	25.06	27.55	20.49
Verona . . . . .	20.89	18.55	18.78	16.19	17.63	21.54	23.58	18.57
Firenze . . . . .	26.94	26.11	25.44	23.49	25.01	29.23	31.64	26.45
Catanzaro . . . . .	26.01	23.94	22.29	23.88	28.22	26.13	23.47	21.02
Bari . . . . .	...	...	...	...	...	...	...	...
Foggia . . . . .	...	...	...	...	...	...	...	...

*Granturco nostrano*

Asti . . . . .	15.96	10.48	11.62	11.67	13.76	17.81	15.47	10.25
Crema . . . . .	14.90	9.36	10.19	11.43	12.59	13.45	17.12	8.78
Verona . . . . .	17.15	12.16	12.33	11.51	13.87	15.16	13.72	10.51
Firenze . . . . .	14.19	9.84	11.61	11.63	12.29	15.31	15.09	10.11
Vercelli . . . . .	...	...	...	...	...	17.05	15.80	10.90

*Olio d'oliva di prima*

Genova . . . . .	187.65	179.51	179.04	179.72	193.79	210.25	201.47	187.74
Lucca . . . . .	...	...	...	...	...	179.76	171.19	148.09
Porto Maurizio . . . . .	...	...	...	...	...	222.08	210.50	914.58

*Carne di bue*

Torino . . . . .	...	...	...	...	...	...	...	...
Bergamo . . . . .	...	...	...	...	...	...	...	...
Firenze . . . . .	...	...	...	...	...	...	...	...

*Carne di agnello*

Torino . . . . .	...	...	...	...	...	...	...	...
Genova . . . . .	...	...	...	...	...	...	...	...
Livorno . . . . .	...	...	...	...	...	...	...	...
Napoli . . . . .	...	...	...	...	...	...	...	...

## LE DERRATE.

ANNUALI.

1870	1871	1872	1873	1874	1875	1876	1877	1878	1879
------	------	------	------	------	------	------	------	------	------

*(per ettolitro).*

21.65	24.37	28.23	28.81	29.83	21.79	22.61	26.13	24.04	23.82
21.08	24.43	27.87	29.49	29.47	20.83	22.45	24.79	22.48	23.06
25.74	28.30	30.43	33.58	32.31	24.71	26.29	18.16	27.37	27.10
21.86	22.52	23.02	27.65	29.15	22.09	20.32	23.30	24.20	25.61
...	...	...	...	...	...	...	24.68	25.62	25.77
...	...	...	...	...	...	...	...	...	23.54

*(per ettolitro).*

11.44	16.45	17.89	15.65	20.69	11.35	11.99	16.74	16.80	16.49
10.84	15.96	17.05	14.51	19.78	11.11	11.65	15.11	...	14.93
12.73	20.20	21.04	18.01	23.05	14.08	14.26	17.64	17.64	16.86
11.29	15.09	17.83	17.73	19.01	11.93	11.18	15.20	16.39	14.70
11.48	16.14	17.84	15.91	21.82	12.73	12.64	16.49	...	16.21

*qualità (per ettolitro).*

194.83	175.60	188.26	178.35	169.89	141.31	156.30	170.58	195.91	156.63
148.67	131.92	133.92	128.67	157.50	151.83	151.33	155.33	178.00	160.64
176.08	159.58	184.25	170.77	171.43	165.57	160.42	180.50	163.78	167.94

*(per chilogramma).*

...	1.22	1.39	1.71	1.58	1.50	1.56	1.52	1.33	1.45
...	1.29	1.49	1.85	1.51	1.43	1.47	1.48	1.54	1.55
...	1.20	1.30	1.46	1.75	1.69	1.71	1.875	1.80	1.87

*(per chilogramma).*

...	...	1.33	1.55	1.57	1.55	1.55	1.56	...	...
...	1.21	1.27	1.63	1.61	1.85	1.93	1.86	...	1.31
...	...	1.30	1.49	1.45	1.47	0.88	0.86	...	1.41
...	1.17	1.07	1.14	1.30	1.13	0.94	0.93	...	0.61



## AGGIUNTE E CORREZIONI.

.....

POPOLAZIONE. — A pagina 83, occhietto, invece di *Movimento della popolazione dal 1862 al 1877*, leggasi *dal 1862 al 1879*.

A pagina 117, intestazione, invece di *Morti per regioni dal 1862 al 1878*, leggasi *dal 1862 al 1879*.

A pagina 124, intestazione, invece di *Morti violente avvenute dal 1865 al 1878*, leggasi *dal 1865 al 1879*.

COMMERCIO. — A pagina 132, colonna 3, invece di 2,249,880,802 leggasi 2,289,880,802.

A pagina 133, colonna 7, (*Esportazione, via di mare, con bandiera nazionale*) linea ultima, invece di 187,218,410, leggasi 187,188,410.

Id., col. 9 (*Totale*), linea ultima, invece di 516,846,956, leggasi 516,846,936.

A pagina 145, *Porci, anno 1877. imp.*, invece di 4197, leggasi 4247.

A pagina 149, *Bozzoli, anno 1877. esp.*, invece di 23867, leggasi 6641.

NAVIGAZIONE. — A pagina 193, colonna 2, linea 2, invece di *id. id.*, si pongano delle virgolette.

In calce alla tabella *V bis*, pagina 194, deve essere trascritta la nota seguente:

La repentina diminuzione del numero delle navi a vela che si riscontra nel 1871 dipende dal fatto che incominciando da quell'anno, nel naviglio mercantile propriamente detto si sono comprese unicamente le navi munite di atto di nazionalità, restandone eliminati non pochi battelli e barche addetti alla pesca limitata ed al servizio dei porti e spiagge, che alcune capitanerie di porto comprendevano per lo innanzi indebitamente sotto la rubrica del naviglio mercantile.

ISTRUZIONE. — A pagina 278, intestazione interna, invece di *anno 1861-1862* leggasi *1862-1863*.

A pagina 294, alla nota 1. « Il totale degli iscritti nei corsi ginnasiali e liceali dei seminari ecc., supera di circa un migliaio il totale degli alunni ecc. » invece di *secondo la tavola precedente*, leggasi *secondo la tavola a pagina 298*.

ASSE ECCLESIASTICO. — A pagina 366, ultima colonna, *Sardegna*, invece di 125,035, leggasi 126,035.

A pagina 371, colonna 4, totale, 380,771,600, leggasi 380,770,600.

LAVORI PUBBLICI. — A pagina 395, totale delle strade provinciali, invece di 5,114,142, leggasi 25,114,142.

BANCHE. — A pagina 580, anno 1877, 1<sup>a</sup> colonna, invece di 689,741,079, leggasi 689,746,079.

Id., nel totale, invece di 1,629,741,079, leggasi 1,629,746,079.

INDUSTRIA. — A pagina 609, nell'ultima riga dell'occhietto, invece di *Metalli comuni*, leggasi *Industria mineraria e siderurgia*.

Nell'intestazione delle pagine da 611 a 620 aggiungere *Anno 1876*.

GIUSTIZIA. — A pag. 629, intestazione, invece di *Giustizia penale nell'anno 1878*, leggasi *anno 1876*.

.....

A pagina 653 - *Appendice* - colonna 1, linea 21, *Zucchero raffinato, imp.*, invece di 25221600, leggasi 258216.

A pagina 654 - *Appendice* - colonna 1, linea 4, invece di *tappeti di canapa, di lino e di juta*, leggasi *teffuti di canapa, di lino e di juta*.

BANCHE. — A pagina 5<sup>o</sup>4, Passivo, ultima linea, invece di *spese dell'esercizio*, leggasi *rendite dell'esercizio*.

COMMERCIO. — A pagina 653, *Zucchero raffinato si in pane che in polvere, import.*, invece di chilogr. 25,221,600, leggasi 25,821,000.



