

ISTITUTO CENTRALE DI STATISTICA DEL REGNO D'ITALIA

Annuario Statistico Italiano

ANNO 1934 - XII -

Quarta Serie - Vol. I.

ISTITUTO POLIGRAFICO DELLO
STATO G. C. — ROMA, 1934-XII

Elenco degli ANNUARI STATISTICI pubblicati anteriormente :

Prima Serie :

1878	Roma, Tip. Elzeviriana, 1878
1881	Id. Tip. Eredi Botta, 1881
1884	Id. id. 1884
1886	Id. id. 1887
1887-1888	Id. id. 1888
1889-1890	Id. Tip. Nazionale di G. Bertero e C., 1891
1892	Id. id. id. 1893
1895	Id. id. id. 1896
1897	Id. id. id. 1897
1898	Id. id. id. 1898
1900	Id. id. id. 1900
1904	Id. id. id. 1904
1905-1907	Id. id. id. 1908

Seconda Serie :

1911	Roma, Tip. Nazionale di G. Bertero e C., 1912
1912	Id. id. id. 1913
1913	Id. id. id. 1914
1914	Id. id. id. 1915
1915	Id. id. id. 1917
1916	Id. id. id. 1918
1917-1918	Id. id. id. 1919
1919-1921	Id. Stab. Poligr. Amm. Stato, 1925
1922-1925	Id. id. id. id. id. 1926

Terza Serie :

1927 - V	- Roma, Stab. Poligr. Amm. Stato,	1927
1928 - VI	- Id. id. id. id. id.	1928
1929 - VII	- Id. Istituto Poligr. dello Stato,	1929
1930 - VIII	- Id. id. id. id. id.	1930
1931 - IX	- Id. id. id. id. id.	1931
1932 - X	- Id. id. id. id. id.	1932
1933 - XI	- Id. id. id. id. id.	1933

A S. E. IL CAVALIERE BENITO MUSSOLINI

CAPO DEL GOVERNO, PRIMO MINISTRO.

ECCELLENZA,

Ho l'onore di presentare all'E. V. l'Annuario Statistico Italiano 1934-XII col quale s'inizia la quarta serie dei nostri Annuari.

Questo volume della nuova serie si differenzia da quelli che lo precedettero sia per la sostanza, che per la forma. In quanto alla sostanza, i principali miglioramenti introdotti riguardano anzitutto la sistemazione più organica di tutta la materia e l'aggiunta di nuove notizie interessanti nei capitoli dello stato e del movimento della popolazione, dell'agricoltura, dei prezzi, della sanità, dell'assistenza e beneficenza - e in particolare delle opere assistenziali del Regime - della educazione nazionale, della giustizia. Trovano inoltre posto i dati completi riferentisi al censimento della popolazione, delle abitazioni e del bestiame.

Per venire poi incontro ad un desiderio insistentemente manifestato da quanti si occupano di statistica, è stata aggiunta per la prima volta un'appendice di confronti internazionali, i quali per ora sono limitati allo stato e al movimento della popolazione, alla superficie e produzione agraria, alla produzione industriale, al commercio estero e alla navigazione, al lavoro e ai salari, ai prezzi all'ingrosso e al minuto e ai rispettivi indici, ma che successivamente verranno completati ed estesi anche agli altri fenomeni più importanti.

Inoltre sono stati compilati indici più dettagliati per rendere più agevoli le ricerche, mentre è stato premesso alle tavole l'elenco completo delle Fonti di tutte le pubblicazioni ufficiali, che possono essere consultate da chi voglia studiare più a fondo gli argomenti trattati nell'Annuario.

Le notizie retrospettive, che consentono di abbracciare l'evoluzione secolare dei fenomeni, anzichè riassunte in un'unica appendice, come nei volumi precedenti, sono state preposte ai capitoli che trattano gli argomenti più importanti.

La disposizione antiquata delle tavole - rimaste pressochè invariate per oltre cinquant'anni - ha consigliato radicali trasformazioni nella forma, che consistono principalmente in una costruzione più razionale delle tavole e nell'adozione di caratteri più nitidi. Queste modificazioni hanno consentito di condensare l'accresciuta materia in poco più di 300 pagine, e di sveltire il volume, che si presenta anche in una migliorata veste esteriore.

S'è invece rinunciato ai diagrammi, che però verranno mantenuti ed accresciuti nel Compendio che, per la sua natura didattica e di divulgazione scientifica, meglio vi si presta.

L'Istituto - che per la compilazione di questa edizione dell'Annuario ha compiuto un lungo e coscienzioso lavoro di preparazione - confida che la nuova serie dei suoi Annuari incontri il favore di tutti coloro che consultano le statistiche e ne apprezzano il valore e l'utilità.

Roma, 14 luglio 1934 - Anno XII.

*IL PRESIDENTE
DELL'ISTITUTO CENTRALE DI STATISTICA*

FRANCO SAVORGNAN

A. INDICE DEI CAPITOLI

	Pag.
Elenco delle Fonti	XIX-XXXII
Cap. I. Climatologia e Sismicità	1
» II. Territorio e stato della popolazione	5
» III. Movimento della popolazione	21
» IV. Agricoltura e Foreste	37
» V. Industrie	57
» VI. Comunicazioni e Trasporti	75
» VII. Commercio con l'Estero	99
» VIII. Prezzi - Costo della vita - Consumi - Salari	127
» IX. Corporazioni - Sindacati - Lavoro	151
» X. Mercato monetario e Credito	159
» XI. Finanze dello Stato	177
» XII. Assicurazioni	189
» XIII. Opere pubbliche	197
» XIV. Sanità	201
» XV. Assistenza e Beneficenza	205
» XVI. Educazione Nazionale	207
» XVII. Giustizia	223
» XVIII. Forze armate	235
» XIX. Camere legislative	237
» XX. Colonie e Possedimenti	241
Appendice - Confronti internazionali	1* - 73*
Indice analitico-alfabetico degli argomenti considerati nell' <i>Annuario</i>	1 - 12

A V V E R T E N Z E

I. — Nelle Tavole della presente pubblicazione sono adoperati i seguenti *segni convenzionali*:

- Linea* (—): a) quando il fenomeno non esiste;
 b) quando il fenomeno esiste e viene rilevato, ma i casi non si sono verificati;
 c) quando il fenomeno esiste, ma non viene o non venne rilevato.

Punto interrogativo (?): quando i dati non si conoscono, perchè gli organi rilevatori non li hanno comunicati pur avendo eseguita la rilevazione, o perchè questa non è stata ancora eseguita.

Due puntini (..): per i numeri relativi quando non raggiungano la cifra significativa nell'ordine minimo considerato (0,01; 0,001; ecc.).

B. INDICE DELLE TAVOLE

I. Climatologia e Sismicità		Pagina
A. Climatologia		
1. Temperatura.....	1	
2. Stato del cielo	2	
3. Frequenza delle precipitazioni ..	2-3	
4. Quantità dell'acqua caduta	3	
B. Sismicità		
1. Scosse sismiche avvenute nei singoli mesi dal 1891 al 1933	4	
2. Scosse sismiche classificate in rapporto all'intensità massima misurata secondo la scala Mercalli.....	4	
3. Distribuzione oraria delle scosse sismiche avvenute nel 1933.....	4	
II. Territorio e stato della popolazione		
A. Popolazione censita dal 1861 in poi	5	
B. Popolazione presente calcolata al 31 dicembre degli anni dal 1871 in poi.....	5	
C. Risultati del Censimento al 21 aprile 1931:		
1. Popolazione presente del Regno secondo la popolazione e l'altimetria dei Comuni	5	
2. Popolazione presente dei Compartimenti secondo la popolazione e l'altimetria dei Comuni.....	6	
3. Popolazione presente secondo la dimora. Popolazione agglomerata e sparsa	6	
4. Numero dei Comuni, superficie, popolazione e densità.....	7-8	
5. Popolazione presente secondo l'età, il sesso e lo stato civile ...	9-10	
6. Famiglie e convivenze e loro popolazione presente nei Compartimenti e nei Comuni con 100.000 e più abitanti	11	
7. Famiglie naturali secondo il numero dei membri e la condizione sociale del capo famiglia	12	
8. Popolazione di 10 anni e più secondo la professione o condizione.	13	
9. Popolazione di 10 anni e più secondo la posizione nella professione	14	
10. Popolazione di 10 anni e più addetta ad una professione, classificata secondo le categorie professionali	15	
11. Popolazione di 10 anni e più addetta ad una professione classificata, per gruppi di età, secondo le categorie professionali.....	15	
12. Popolazione presente distinta secondo la religione.....	15	
13. Stranieri censiti nei Compartimenti di residenza e nei Comuni con 100.000 e più abitanti.....	16	
14. Stranieri nel Regno secondo lo Stato di appartenenza	16	
D. Indagine sulle abitazioni al 21 aprile 1931-IX:		
1. Abitazioni, stanze e persone che le occupano	17	
2. Abitazioni secondo il numero delle stanze	18	
3. Abitazioni secondo il numero delle stanze e la condizione sociale del capo famiglia.....	19	
4. Abitazioni secondo l'ubicazione.	19	
5. Abitazioni secondo il grado di affollamento	20	
III. Movimento della popolazione		
A. Movimento naturale		
1. Matrimoni, nascite, morti nel Regno dal 1872	21	
2. Matrimoni, nascite, morti nel 1932	22-23	
3. Matrimoni, nascite e morti per mesi nel 1932	24	
4. Nascite e morti secondo il sesso e la filiazione nel 1932	24	
5. Movimento della popolazione nel complesso dei Comuni capiluoghi di Provincia e nel complesso degli altri Comuni nel 1932	24	
6. Movimento della popolazione nel 1932 nei Comuni con oltre 100.000 abitanti	25	
7. Matrimoni secondo le combinazioni di età degli sposi.....	25	
8. Matrimoni secondo la religione degli sposi	25	
9. Matrimoni secondo lo stato civile degli sposi.....	25	
10. Matrimoni secondo il luogo di nascita degli sposi.....	26	
11. Matrimoni secondo le combinazioni della professione o condizione degli sposi	26	
12. Nuzialità per età, sesso e stato civile nel triennio 1930-32 (media annuale)	26	
13. Fecondità della donna	26	
14. Parti multipli e combinazioni per sesso dei nati, negli anni 1925-1932	27	
15. Morti nel Regno distinti secondo i gruppi di età e lo stato civile.....	27	

	Pagina
16. Probabilità di morte nei primi 12 mesi di età e nel primo anno di età	27
17. Morti nel 1932, distinti per cause e per Compartimenti.....	28-29
18. Morti nel Regno, distinti per cause, gruppi di età e sesso.....	30-31
19. Sopravvivenza e vita media	32
20. Mortalità infantile negli anni dal 1927 al 1932	33
21. Morti per infortunio causate da mezzi meccanici di trasporto.....	33
22. Morti per causa violenta, ripartiti per sesso	33
B. Movimento migratorio da e per l'estero:	
1. Espatriati e rimpatriati dal 1876-1880 al 1933, secondo i Paesi di destinazione o di provenienza.....	34
2. Lavoratori e non lavoratori espatriati e rimpatriati nell'anno 1933, secondo i Compartimenti di provenienza o di destinazione.....	35
3. Lavoratori e non lavoratori espatriati e rimpatriati nell'anno 1933, secondo i Paesi di destinazione e di provenienza	36
4. Lavoratori espatriati e rimpatriati dal 1928 al 1933, secondo i gruppi di età, il sesso e gli aggruppiamenti famigliari	36
5. Lavoratori di 15 anni e più espatriati e rimpatriati, secondo la professione o condizione ed il sesso	36

IV. Agricoltura e Foreste

A. Principali prodotti dal 1879 in poi.	37
B. Ripartizione della superficie del Regno:	
1. Ripartizione della superficie territoriale fra le diverse qualità di coltura per Compartimenti.....	37
2. Superfici di raccolto delle principali coltivazioni	38-39
C. Produzione delle principali coltivazioni	40-42
D. Produzione del frumento:	
1. Superficie coltivata e produzione del frumento per Province e Compartimenti nell'anno 1933.....	43
2. Superficie coltivata e produzione del frumento in montagna, collina e pianura.....	44
3. Frumento trebbiato a macchina	44
E. Cooperative agricole:	
Cooperative per gli acquisti e vendite collettive e Cooperative per la trasformazione dei prodotti agricoli.....	45
F. Cantine sociali	45
G. Enopoli	45
H. Ammassi bozzoli.....	45
I. Comuni fillosserati o sospetti d'infezione fillosserica	45

	Pagina
L. Censimento del bestiame al 19 marzo 1930-VIII:	
1. Specie e categorie animali	46-47
2. Bovini impiegati nei lavori agricoli	46
3. Cavalle e fattrici.....	46
4. Variazioni tra il 1908 e il 1930.	47
M. Stato sanitario del bestiame:	
Numero di stalle e di pascoli infetti .	48
N. Stalloni e tori approvati per la monta pubblica	48
O. Concimi chimici:	
Consegne e distribuzioni per il consumo nell'anno 1933	49
P. Anticrittogamici:	
Solfato di rame	49
Q. Foreste:	
1. Foreste e tenute dell'azienda di Stato per le Foreste Demaniali..	50
2. Attività svolta dalla Milizia Nazionale Forestale:	
a. Servizio di polizia e limitazioni alla proprietà terriera.....	50
b. Lavori di rimboschimento e di sistemazione dei bacini montani	50
c. Incoraggiamenti alla selvicoltura e miglioramento dei pascoli montani.....	51
d. Tutela del patrimonio terriero degli Enti morali.....	51
3. Importazione ed esportazione di legname (greggio o semilavorato)	51
R. Usi civici:	
Applicazione della legge 16 giugno 1927, n. 1766 sugli usi civici	52
S. Concessioni di acque pubbliche per uso di irrigazione ed altri usi:	
Numero delle concessioni accordate nell'anno 1933.....	52
T. Bonifica integrale:	
1. Piano finanziario dei lavori della Bonifica integrale	53
2. Importo delle Opere di Bonifica integrale.....	53
3. Territori serviti da strade di trasformazione fondiaria al 1° luglio 1933	53
4. Comprensori di bonifica di 1ª categoria al 1° luglio 1933	54
5. Opere di competenza privata sussidiate dallo Stato dal 1922 al 1° luglio 1933	54
6. Bacini di sistemazione montana al 1° luglio 1933.....	55
7. Mutui di favore concessi per il bonificamento dell'Agro Romano.	55
8. Contributi per dissodamento meccanico di terreni con apparecchi a vapore.....	56
9. Contributi per opere di irrigazione e per ricerche d'acqua nell'esercizio finanziario 1932-33.....	56
10. Contributi accordati sulle piccole sistemazioni agrarie.....	56
U. Importazione di macchine ed attrezzi per l'agricoltura.....	56

V. Industrie

	Pagina
A. Principali prodotti industriali dal 1901 in poi	57
B. Censimento industriale e commerciale al 15 ottobre 1927:	
1. Esercizi industriali nel complesso del Regno:	
a. Esercizi ed addetti secondo le dimensioni degli esercizi	58
b. Addetti ad esercizi con e senza motore, ripartiti secondo la forma di attività	58
c. Esercizi, addetti ed HP dei motori, secondo il numero degli addetti	59
d. Numero, specie e potenza in HP dei motori installati	60
2. Esercizi commerciali nel complesso del Regno:	
a. Esercizi ed addetti secondo le dimensioni degli esercizi	60
b. Addetti ad esercizi con e senza motore, ripartiti secondo la forma di attività	61
C. Produzione e attività di alcune industrie:	
1. Industria mineraria	61
2. Industrie metallurgiche e mineralurgiche	62-63
3. Torbiere	63
4. Cave	64
5. Industria chimica	65-66
6. Industria tessile:	
a. Industria laniera	67
b. Industria serica	67
c. Industria cotoniera	68-69
d. Industrie del lino, della canapa e della juta	69
7. Industria navale:	
a. Cantieri navali, bacini di carenaggio e scali di alaggio al 31 dicembre 1933	69
b. Costruzioni di navi mercantili	70
8. Industria edilizia. Costruzioni approvate negli anni dal 1929 al 1933	70
9. Industrie alimentari e affini:	
a. Industrie soggette ad imposta di fabbricazione	71
b. Industrie soggette a monopolio governativo	71
c. Industria delle conserve di pomodoro	71
10. Industria elettrica:	
a. Centrali elettriche, potenza installata e produzione di energia nell'anno 1933	72
b. Energia elettrica importata e consumo di energia elettrica per illuminazione	72
c. Consumi di energia elettrica nell'anno 1932	72
11. Industrie varie	72
D. Forze motrici:	
1. Grandi utilizzazioni idrauliche per forza motrice al 31 dicembre 1933	73
2. Impianti con potenza media teorica superiore a 20.000 cavalli	73
3. Concessioni di acque pubbliche per uso di forza motrice nell'anno 1933	73

	Pagina
E. Combustibili e controllo della combustione:	
1. Combustibili	73
2. Apparecchi a pressione iscritti all'Associazione Nazionale per il controllo della combustione al 31 dicembre 1933	74
F. Proprietà industriale:	
1. Privative industriali	74
2. Privative per modelli e disegni di fabbrica e per marchi di fabbrica e di commercio	74
VI. Comunicazioni e trasporti	
A. Poste, Telegrafi e Telefoni:	
1. Notizie retrospettive dall'esercizio 1901-02 in poi	75
2. Poste e Telegrafi:	
a. Uffici - Personale - Bilancio	75
b. Movimento dei servizi postali e telegrafici	76
3. Telefoni:	
a. Servizio telefonico urbano e servizio telefonico interurbano	77
b. Abbonati alle reti urbane	77
c. Numero dei Comuni provvisti di telefono al 1° gennaio 1934	77
B. Ferrovie:	
1. Notizie retrospettive dal 1906 in poi	78
2. Rete ferroviaria italiana al 31 dicembre 1933	78
3. Movimento e prodotti delle ferrovie	79
4. Traffico merci nelle Ferrovie dello Stato:	
a. Specificazione delle principali merci caricate negli scali marittimi del Regno	80
b. Quantità delle merci importate da reti estere ed esportate su reti estere (in tonnellate)	80
c. Carri caricati di uva, mosto, vino ed agrumi	80
d. Specificazione delle principali merci trasportate, per conto del commercio, a carro completo	81
C. Tramvie:	
1. Tramvie extraurbane:	
a. Numero e lunghezza delle linee al 31 dicembre 1933	82
b. Movimento e prodotto del traffico	82
2. Tramvie urbane	82
D. Linee funicolari	82
E. Autoveicoli:	
1. Autoveicoli in circolazione al 31 dicembre 1933	83
2. Autoveicoli iscritti nel Pubblico Registro Automobilistico al 31 dicembre 1933	83
3. Autoveicoli nuovi di fabbrica iscritti al I. R. A. negli anni 1932 e 1933	83

Pagina	Pagina
F. Servizi pubblici automobilistici:	
1. Servizi pubblici automobilistici estraurbani, di gran turismo e sta- gionali.....	84-85
2. Servizi pubblici automobilistici urbani nell'anno 1933.....	85
G. Strade statali:	
Lunghezza della rete e consistenza tecnica delle pavimentazioni al 30 giugno 1933.....	85
H. Linee di navigazione interna nel- l'anno 1933.....	86
I. Marina mercantile:	
1. Notizie retrospettive dal 1901 in poi.....	86
2. Consistenza del naviglio mercan- tile al 31 dicembre 1933.....	87
3. Classificazione dei piroscafi e delle motonavi secondo l'impiego.	87
4. Barche e battelli addetti alla pesca al 31 dicembre 1933.....	88
5. Navi in disarmo nei porti del Regno.....	88
6. Personale della marina mercan- tile al 31 dicembre 1933.....	88
7. Sinistri marittimi.....	88
L. Navigazione marittima:	
1. Notizie retrospettive dal 1901 in poi.....	89
2. Movimento della navigazione in tutti i porti del Regno.....	89
3. Classificazione per bandiere delle navi estere arrivate e partite nel 1932.....	90
4. Movimento di sbarco e d'imbarco in tutti i porti del Regno:	
a. Movimento generale.....	90
b. Movimento delle merci e dei viaggiatori con l'estero, distinto secondo i Paesi di provenienza e di destinazione....	91
5. Movimento della navigazione in tutti i porti del Regno, con riguar- do alla specie di navigazione, alla specie e nazionalità delle navi....	92
6. Movimento nei principali porti:	
a. Navi e stazza.....	93
b. Viaggiatori e merci.....	94
7. Merci sbarcate nei principali por- ti e merci giacenti nei depositi doganali:	
a. Principali merci sbarcate nel 1933... ..	95
b. Principali merci giacenti nei depositi doganali al 31 dicembre 1933.....	95
M. Linee aeree civili:	
1. Movimento e traffico nelle sin- gole linee nel 1933.....	96
2. Movimento negli aeroporti ita- liani adibiti alle linee aeree civili italiane nel 1933.....	96
3. Utilizzazione del carico disponi- bile:	
a. Utilizzazione effettiva.....	97
b. Utilizzazione economica.....	97
N. Turismo:	
1. Movimento dei forestieri avvenu- to nelle Stazioni di cura, soggiorno e turismo.....	98
2. Movimento complessivo degli stranieri entrati in Italia distinto per transiti.....	98
3. Viaggiatori provenienti dall'e- stero per via marittima sbarcati in Italia.....	98
VII. Commercio con l'estero	
Avvertenze.....	99
A. Commercio con l'estero dal 1871 al 1933.....	100
B. Bilancia commerciale italiana....	100
C. Movimento del commercio di tem- poranea importazione e di tempo- ranaa esportazione.....	100
D. Commercio di uscita dai depositi per l'estero.....	101
E. Riscossioni doganali:	
1. Riscossioni per dazi d'impor- tazione distinte per sezioni della tariffa.....	101
2. Riscossioni per dazi di esporta- zione distinte per prodotti.....	101
F. Analisi del gettito delle Dogane. Ammontare delle riscossioni.....	101
G. Commercio speciale:	
1. Notizie retrospettive dal 1901 in poi:	
a. Commercio speciale secondo la natura dei prodotti(escluso l'oro e le monete)..	102
b. Importazione ed esportazione da alcu- ni Paesi (escluso l'oro e le monete)..	102
c. Principali merci importate.....	103
d. Principali merci esportate.....	104
2. Commercio speciale distinto per categorie:	
a. Importazione.....	105
b. Esportazione.....	106
3. Commercio speciale delle prin- cipali merci:	
a. Quantità e valore di alcune principali merci importate negli anni 1932 e 1933 ripartite per Paesi di provenienza....	107-113
b. Quantità e valore di alcune principali merci esportate negli anni 1932 e 1933 ripartiti per Paesi di destinazione....	114-120
4. Importazione ed esportazione dell'oro e delle monete d'oro e d'argento.....	120
5. Commercio speciale distinto per Paesi di provenienza e di destina- zione.....	121
6. Quantità e valore delle princi- pali merci importate ed esportate da e per i principali Paesi.....	122-126
H. Indici del movimento del commer- cio con l'estero.....	126

VIII. Prezzi - Costo della vita - Consumi - Salari

	Pagina
A. Prezzi:	
1. Prezzi all'ingrosso dei principali prodotti agricoli.....	127-128
2. Prezzi all'ingrosso dei grani nazionali e della farina.....	129
3. Prezzi all'ingrosso delle principali derrate alimentari.....	130
4. Prezzi all'ingrosso dei bovini da macello a peso morto.....	131
5. Prezzi all'ingrosso dei combustibili e di alcune merci.....	132
6. Numeri indici dei prezzi all'ingrosso secondo il grado di lavorazione e le correnti del traffico.....	133
7. Numeri indici dei prezzi all'ingrosso, per gruppi di merci.....	133
8. Prezzi medi al produttore del bestiame da macello.....	133
9. Prezzi al minuto dei principali generi alimentari nell'anno 1933...	134-135
10. Prezzi al minuto e numeri indici di 21 principali generi di consumo:	
a. Prezzi al minuto e relativi numeri indici nell'anno 1933.....	136
b. Prezzi medi annui al minuto, dal 1928 al 1933.....	136
c. Numeri indici mediacomplessivi dal 1928 al 1933.....	136
11. Numeri indici dei prezzi all'ingrosso ed al minuto dei generi alimentari in Italia, in base alle quantità di più largo consumo.....	137
12. Prezzi del gas.....	137
13. Prezzi dell'energia elettrica per illuminazione nelle abitazioni private.....	138
14. Mercato edilizio:	
a. Prezzi medi per vano e per m ³ delle costruzioni edilizie.....	139
b. Costi medi di costruzione a vano ed a m ³ delle case costruite dai principali Istituti delle case popolari del Regno.....	139
c. Prezzi di costo delle costruzioni dell'Istituto Nazionale per le case degli Impiegati dello Stato.....	140
d. Vendite contrattuali e giudiziarie di fabbricati e di aree edilizie in 17 grandi città.....	14
e. Indice del prezzo medio di vendita delle aree edilizie e dei fabbricati.....	141
f. Appartamenti e vani sfiti ad uso di abitazione.....	141
15. Prezzi dei trasporti. Noli per trasporto del carbone e del grano....	142
B. Costo della vita:	
1. Numeri indici del costo della vita:	
a. Numeri indici complessivi con base 1° giugno, 1927 = 100.....	143
b. Numeri indici dei prezzi del capitolo alimentazione con base 1° giugno 1927 = 100.....	144
c. Numeri indici con base 1° giugno 1928 = 100.....	145
d. Numero indice nazionale del costo della vita con base prebellica.....	145
e. Numeri indici del costo della vita con base prebellica a Milano e a Roma..	145

C. Consumi:

	Pagina
1. Disponibilità dei generi alimentari, loro valore in lire attuali e in calorie:	
a. Disponibilità media annua per abitante dei generi alimentari, loro valore in lire attuali e in calorie.....	146
b. Disponibilità media annua complessiva per abitante e disponibilità giornaliera per « uomo medio » espressa in calorie.....	146
2. Quantità del sale commestibile venduto agli Uffici di vendita e all'Esercito.....	147
3. Quantità delle levate dei tabacchi.....	147
4. Quantità dei generi soggetti ad imposta di consumo nel Regno....	147

D. Salari:

1. Salari medi orari nell'industria e nell'agricoltura.....	148
2. Salari medi orari nell'industria...	148
3. Salari orari dei braccianti o giornalieri agricoli.....	149
4. Salari orari percepiti al 1° luglio 1932 e al 1° luglio 1933 da operai adulti, in alcune grandi città.....	150

IX. Corporazioni - Sindacati - Lavoro

A. Associazioni sindacali:

1. Associazioni sindacali riconosciute al 31 dicembre 1933.....	151
2. Rappresentati e associati nelle Associazioni al 31 dicembre 1932 e 1933.....	151
3. Contratti collettivi di lavoro....	151
4. Contributi sindacali riscossi....	152
5. Vertenze individuali risolte nell'anno 1933:	
a. Sindacati Fascisti dell'Agricoltura..	152
b. Sindacati Fascisti dell'Industria.....	152
c. Sindacati Fascisti del Commercio.....	152
d. Sindacati Fascisti delle Comunicazioni interne.....	153
6. Casse sindacali di mutualità e di previdenza al 31 dicembre 1932 e 1933.....	153

B. Occupazione operaia:

1. Lavoranti nelle miniere e nelle ricerche (produttive e non produttive).....	153
2. Lavoranti nelle officine metallurgiche, mineralurgiche e nelle cave..	154
3. Operai occupati nelle varie categorie d'industrie secondo gli orari di lavoro.....	155
4. Occupazione operaia nelle Opere Pubbliche.....	155

C. Lavoro delle donne e dei fanciulli:

Libretti di ammissione al lavoro rilasciati nel 1933.....	156
---	-----

D. Migrazioni interne nell'anno 1932:

1. Emigrati per lavori agricoli e per lavori industriali nei singoli mesi...	156
--	-----

Pagina	Pagina
2. Emigrati ed immigrati ripartiti per Compartimenti	156
3. Emigrati ripartiti secondo la specie dei lavori	157
E. Disoccupazione:	
1. Assicurati sussidiati e giornate di sussidio pagate.....	157
2. Disoccupati distribuiti per categorie e nei singoli Compartimenti nel 2° semestre 1933.....	158
X. Mercato monetario e Credito	
A. Notizie retrospettive dal 1871 in poi	159
B. Circolazione cartacea e metallica - Riserve	160
C. Monete coniate e monete ritirate dalla circolazione.....	160
D. Fondi metallici del Tesoro dello Stato	160
E. Istituto di emissione:	
1. Ammontare delle principali partite attive e passive della Banca d'Italia al 31 dicembre di ciascun anno	161
2. Ammontare degli sconti e delle anticipazioni fatti dalla Banca d'Italia nell'anno 1933	161
3. Cassa speciale per i biglietti della Banca d'Italia	161
4. Variazioni del saggio normale dello sconto e dell'interesse per le anticipazioni	161
F. Stanze di compensazione:	
1. Ammontare complessivo delle operazioni eseguite nel 1933.....	162
2. Operazioni di Borsa relative a titoli di Stato o garantiti dallo Stato e a titoli privati, liquidate attraverso le stanze di compensazione del Regno	162
G. Risparmio e Banche:	
1. Casse di risparmio ordinarie e Monti di Pietà di 1ª categoria:	
a. Movimento complessivo	163
b. Depositi nelle Casse di Risparmio ordinarie e nei Monti di Pietà di 1ª categoria, ripartiti per Compartimenti.....	163
2. Casse di risparmio postali:	
a. Movimento complessivo	164
b. Depositi nelle Casse di risparmio postali, ripartiti per Compartimenti.....	164
c. Movimento dei buoni postali fruttiferi	164
3. Aziende di credito iscritte all'Albo presso il Ministero delle Finanze, che raccolgono depositi in Italia:	
a. Voci principali di bilancio	165
b. Depositi raccolti, ripartiti per Province e Compartimenti.....	165
4. Risparmi degli emigrati all'estero:	
a. Operazioni di risparmio delle Casse di risparmio postali per conto degli italiani residenti all'estero.....	166
b. Rimesse degli emigrati all'estero pervenute al Banco di Napoli nell'anno 1933	166
5. Pegni esistenti nei Monti di Pietà di 1ª e 2ª categoria al 31 dicembre 1933	166
6. Situazione dei conti delle Casse di Risparmio ordinarie e dei Monti di Pietà di 1ª e 2ª categoria:	
a. Casse di Risparmio ordinarie	167
b. Monti di Pietà di 1ª categoria.....	167
c. Monti di Pietà di 2ª categoria	168
7. Istituti di credito agrario:	
a. Ammontare delle principali partite attive e passive degli Istituti speciali al 31 dicembre 1933	168
b. Mutui concessi dagli Istituti di credito agrario	169
c. Operazioni di credito agrario degli Istituti speciali e degli Istituti autorizzati	169
d. Operazioni di anticipazione su grano, effettuate dagli Istituti di credito agrario	169
8. Istituti di credito fondiario.....	170
H. Società per azioni:	
1. Movimento delle Società per azioni nell'anno 1933.....	171
2. Numeri indici dei prezzi di Borsa delle Azioni di Società Anonime..	172
3. Volume dei titoli azionari trattati nelle Borse Italiane.....	172
I. Corso dei Consolidati.....	173
L. Corso del cambio	173-174
M. Mercato di alcuni dei principali titoli nelle Borse di Milano, Torino, Genova, Roma e Trieste.....	175
N. Saggi di sconto, rendimento secco e saggio dei riporti per i titoli di Stato	176
O. Prestiti contratti all'Estero da Ditte ed Enti italiani:	
1. Prestiti autorizzati negli anni dal 1930 al 1933	176
2. Importo nominale dei prestiti autorizzati e contratti negli anni dal 1925 al 1933	176
XI. Finanze dello Stato.	
A. Notizie retrospettive dall'esercizio 1901-02	177
B. Patrimonio dello Stato:	
Riassunto delle Attività e delle Passività	178
C. Entrate e Spese dello Stato:	
1. Riepilogo delle Entrate e delle Spese per Categorie	178
2. Riepilogo delle Spese per Ministeri e per Categorie	178
3. Movimento del Conto del Tesoro	179
4. Specificazione di alcune Entrate e Spese:	
a. Entrate	179-180
b. Spese	181

	Pagina		Pagina
D. Gettito di alcuni cespiti di entrata		b. Principali impieghi alla fine di ciascun anno	190
1. Principali imposte dirette straordinarie.....	182	c. Pensioni d'invalidità e vecchiaia	190
2. Tasse sugli affari:		2. Pensioni a carico dell'Istituto Nazionale Fascista per la previdenza sociale e per gestioni annesse in vigore alla fine di ciascun anno	191
a. Ammontare delle riscossioni nell'esercizio 1932-33	182	3. Assicurazione contro la disoccupazione involontaria:	
b. Trasferimenti di proprietà nell'esercizio 1931-32	183	a. Attività e passività alla fine di ciascun anno	191
E. Imposte dirette:		b. Ammontare dei contributi assicurativi riscossi e dei sussidi di disoccupazione pagati	191
1. Imposta fondiaria nel 1933....	184	c. Numero delle domande di sussidio accolte e delle giornate di disoccupazione sussidiate	191
2. Imposta sui redditi di Ricchezza Mobile nel 1933.....	185	4. Assicurazione per la Gente di Mare:	
F. Situazione numerica del personale dello Stato e spesa relativa. Situazione riassuntiva al 1° luglio 1931, 1932 e 1933	186	a. Attività e passività alla fine di ciascun anno	192
G. Pensioni e indennità al personale delle Amministrazioni dello Stato:		b. Contributi di navigazione riscossi e numero delle pensioni liquidate	192
1. Numero e ammontare delle pensioni ed indennità liquidate.....	186	c. Pensioni in corso di pagamento alla fine di ogni anno	192
2. Numero e ammontare delle pensioni vigenti al 30 giugno 1933...	187	5. Assicurazione per la Maternità:	
H. Pensioni ed assegni pagati agli invalidi di guerra e alle famiglie dei caduti in guerra	187	a. Numero e ammontare dei contributi riscossi e dei sussidi concessi	192
I. Debiti pubblici dello Stato :		b. Classificazione per anni di nascita delle operale puerpere alle quali fu corrisposto il sussidio.....	193
1. Debiti pubblici interni	187	6. Assicurazione contro la tubercolosi:	
2. Debiti pubblici all'estero.....	187	a. Prestazioni assistenziali.....	193
L. Pagamenti di debito pubblico nel Regno e all'Estero.....	187	b. Assistite e giornate di cura ripartite per Compartimenti	193
M. Cassa dei Depositi e Prestiti e Gestioni annesse:		7. Assicurazioni per gruppi speciali	194
1. Fondi disponibili presso la Cassa Depositi e Prestiti e loro impiego	188	C. Assicurazione obbligatoria contro le malattie:	
2. Movimento dei depositi ordinari	188	Assicurati, patrimonio, attività e passività alla fine di ciascun anno	194
3. Movimento dei prestiti concessi a Province, Comuni e Consorzi ..	188	D. Istituto Naz. Fasc. per l'Assicuraz. contro gl'infortuni sul lavoro :	
4. Capitale mutuato dalla Cassa Depositi e Prestiti	188	a. Numero delle polizze e delle persone assicurate	194
5. Prestiti concessi a Province, Comuni e Consorzi per la sola esecuzione di opere pubbliche.....	188	b. Numero medio delle persone assicurate ripartito secondo le specie d'industria	194
		c. Infortuni	195
		d. Indennità, premi, e situazione finanziaria	195
		E. Istituti di previdenza ammin. dalla Cassa Depositi e Prestiti:	
		a. Fondo per l'educazione e l'istruzione degli orfani degli insegnanti elementari	195
		b. Opera di previdenza a favore del personale civili e militari dello Stato ..	195
		c. Monte-pensioni per gl'insegnanti delle scuole elementari pubbliche.....	196
		d. Cassa di previdenza per le pensioni dei sanitari.....	196
		e. Cassa di previdenza per le pensioni agli impiegati degli Enti locali	196
		f. Cassa di previdenza per le pensioni ai salariati degli Enti locali	196
		g. Cassa di previdenza per il personale tecnico aggiunto del catasto e dei servizi tecnici finanziari.....	196
		h. Cassa di previdenza per le pensioni degli ufficiali giudiziari	196
XII. Assicurazioni			
A. Istituti ed Imprese di assicurazioni			
1. Rami di assicurazioni esercitati e premi incassati	189		
2. Capitale e riserve degli Istituti ed Imprese di Assicurazioni al 31 dicembre 1933	189		
3. Istituto Nazionale delle Assicurazioni	189		
4. Attività di alcune delle principali Società di assicurazione sulla vita	190		
B. Istituto Nazionale Fascista per la Previdenza Sociale:			
1. Assicurazione per la invalidità e la vecchiaia:			
a. Attività e passività alla fine di ciascun anno	190		

XIII. Opere Pubbliche

Pagina

1. Dati complessivi sullo sviluppo delle Opere Pubbliche:	
a. Lavori incominciati	197
b. Lavori ultimati	197
c. Consistenza dei lavori a fine d'anno...	197
d. Impiego di mano d'opera nei lavori ..	197
e. Spesa sostenuta dallo Stato	197
f. Distribuzione della spesa per categorie di opere	197
2. Lavori incominciati nell'anno	198
3. Lavori ultimati nell'anno	199
4. Consistenza dei lavori a fine d'anno e impiego di mano d'opera nell'anno	200

XIV. Sanità

1. Istituti ospitalieri e movimento dei ricoverati nell'anno 1932	201
2. Casi denunciati delle principali malattie infettive nell'anno 1933 ..	202
3. Movimento dei malati di mente ricoverati negli Istituti di assistenza nell'anno 1932	202
4. Servizi antitubercolari:	
a. Istituti e Case di cura, loro capacità di ricovero e ricoverati	203
b. Attività degli Istituti di cura e di proflassi per la tubercolosi	203
5. Campagna antitubercolare: Somme raccolte dai Consorzi Provinciali Antitubercolari nell'anno 1933	203
6. Assistenza nei convalescenti, consultori materni e nei dispensari antitracomatosi dell'Istituto Nazionale Fascista della Previdenza Sociale	203
7. Esercenti professioni sanitarie e farmacie al 31 dicembre 1933 ...	204
8. Vendita e distribuzione del chinino di Stato	204
9. Pubblici esercizi in cui si vendono al minuto vino ed altre bevande alcoliche al 1° gennaio 1934	204

XV. Assistenza e beneficenza

A. Opere assistenziali del Regime :	
1. Colonie climatiche estive	205
2. Assistenza invernale. Assistenza alle madri italiane rimpatriate. Befana Fascista	205
B. Opera Nazionale per la protezione della Maternità e dell'Infanzia: Attività svolta dall' Opera:	
a. Somme spese od impegnate	205
b. Principali forme di assistenza	205
C. Istituzioni pubbliche di assistenza e beneficenza :	
Nuove Istituzioni pubbliche di assistenza e beneficenza e donazioni e lasciti fatti a Istituzioni preesistenti. Anno 1933	206
D. Individui iscritti negli Elenchi dei poveri nei Comuni	206

XVI. Educazione Nazionale

Pagina

A. Analfabetismo:	
1. Analfabetismo nella popolazione presente di età superiore ai 6 anni secondo i risultati dei Censimenti.	207
2. Analfabeti per gruppi di età e per Compartimenti al Censimento del 1931	207
3. Analfabeti fra i coscritti della leva di terra. Sposi che non sottoscrissero l'atto di matrimonio perchè analfabeti	207
B. Asili infantili	208
C. Popolazione scolastica secondo i rami di insegnamento	208
D. Insegnamento elementare :	
1. Scuole elementari pubbliche :	
a. Fanciulli obbligati alla scuola e alunni iscritti, esaminati e promossi	209
b. Scuole, classi, aule. Personale insegnante	209
c. Alunni iscritti nelle Scuole elementari pubbliche distribuiti per sesso e per anni di corso	210
2. Scuole elementari private	210
3. Corsi di istruzione professionale per contadini	210
4. Scuole rurali dell'O. N. B. e del Consorzio Nazionale di Emigrazione e Lavoro	210
E. Insegnamento medio:	
1. Scuole medie governative, pareggiate e parificate:	
a. Numero degli Istituti e degli alunni .	211
b. Numero dei presidi e degli insegnanti	211
c. Risultati degli esami	212
d. Organizzazioni giovanili - Dispensa dalle tasse - Insegnamento religioso - Casse scolastiche	213
2. Scuole medie private	213
3. Istituti speciali di istruzione media:	
a. Scuole agrarie, minerarie, Istituti e Scuole commerciali, Istituti e Scuole industriali	214
b. Scuole e corsi di avviamento professionale, Istituti nautici, Scuole e Istituti d'arte, Accademie di Belle Arti e Istituti musicali	215
F. Insegnamento superiore:	
1. Studenti iscritti e laureati o diplomati:	
a. Università	216
b. Istituti superiori	217
2. Posti di ruolo, professori, aiuti e assistenti nelle Università e negli Istituti superiori	218
G. Esami per l'abilitazione all'esercizio professionale:	
a. Esami per l'esercizio delle professioni di medico-chirurgo, chimico, farmacista, ingegnere, architetto, agronomo, veterinario e per l'abilitazione alle discipline statistiche e in economia e commercio nell'anno 1933	219
b. Esami di abilitazione e concorso a cattedre per l'insegnamento medio nell'anno 1933	219

c. Esami per l'esercizio delle professioni di avvocato e di procuratore legale ...	219
d. Esami per l'esercizio della professione di procuratore legale nell'anno 1933...	219
H. Biblioteche pubbliche governative: Lettori e opere date in lettura durante il 1933	220
I. Produzione libraria: Opere pubblicate nel Regno durante il 1931 classificate per argomenti.....	220
L. Proprietà letteraria e artistica ...	220
M. Cinematografia: Pellicole presentate per la revisione cinematografica	221
N. Radiofonia : 1. Caratteristiche delle stazioni trasmettenti al 31 dicembre 1933....	221
2. Utenti privati nell'anno 1933...	221
3. Ore di trasmissione nel 1933 ...	221
O. Diritti erariali sugli spettacoli: Diritti erariali incassati sugli spettacoli teatrali, cinematografici e sportivi nell'anno 1933.....	222
P. Opera Nazionale Balilla. Iscritti al 28 ottobre 1933.....	222
Q. Opera Nazionale Dopolavoro. 1. Istituzioni dipendenti dall'O. N. D. e tesserati dell'O. N. D. distribuiti per categorie di lavoro	222
2. Manifestazioni svolte dall'O.N.D.	222
XVII. Giustizia	
A. Notizie retrospettive dal 1887 in poi	223
B. Autorità giudiziarie e loro attività: 1. Numero delle Autorità al 31 dicembre 1932	224
2. Attività svolta dalle Autorità giudiziarie nel 1932	224
C. Giustizia civile e commerciale: 1. Attività delle Autorità giudiziarie in materia contenziosa.....	224
2. Esito delle cause di prima cognizione e degli appelli.....	225
3. Esito dei ricorsi in Cassazione..	225
4. Tutelle dei minorenni.....	225
5. Separazioni personali di coniugi.	225
6. Protesti cambiari	225
7. Pignoramenti e vendite di mobili e frutti pendenti, nel 1932...	226
8. Sequestri nel 1932	226
9. Vendite giudiziarie di immobili nel 1932	226
10. Fallimenti: a. Concordati preventivi e piccoli fallimenti nel 1932	227
b. Fallimenti ordinari nel 1932	227

11. Controversie individuali e collettive del lavoro nell'anno 1933....	228
12. Atti eseguiti dai Notai: a. Atti rogati e autenticati e convenzioni contenute negli atti	229
b. Atti e convenzioni di speciale interesse.	229
D. Giustizia penale : 1. Attività svolta dalle Autorità giudiziarie in materia penale....	229
2. Reati denunciati e giudicati ...	229
3. Reati denunciati divisi secondo le loro specie.....	230-231
4. Imputati sottoposti a procedimento penale per delitti e per contravvenzioni ed esito del procedimento	232
5. Imputati condannati dalle varie Magistrature, divisi secondo la specie delle pene riportate	232
6. Giudizi d'appello e di cassazione e loro esito.....	232
7. Condannati condizionalmente..	232
8. Liberazioni condizionali	232
9. Grazie sovrane	232
10. Riabilitazioni	232
11. Estradizioni.....	232
12. Condizioni personali dei condannati per delitti.....	233
E. Istituti di prevenzione e di pena: 1. Stabilimenti di prevenzione e di pena al 31 dicembre 1933	233
2. Entrati negli Istituti di prevenzione e di pena	233
3. Usciti dagli Istituti di prevenzione e di pena	233
4. Morti negli Istituti di prevenzione e di pena	234
5. Detenuti esistenti negli Istituti di prevenzione e di pena al 31 dicembre di ciascun anno	234
F. Riformatorii: 1. Entrati e usciti dai Riformatorii	234
2. Notizie personali degli entrati nei Riformatorii nel 1933	234
XVIII. Forze armate	
A. Risultati delle leve di terra: 1. Risultati generali.....	235
2. Inscritti dichiarati abili e inscritti riformati nei vari Compartimenti.	235
3. Professioni, arti e mestieri esercitati dagli arruolati e dai riformati.	235
4. Statura degli inscritti nati nell'anno 1910.....	236
B. Risultati delle leve marittime: Risultati generali	236

XIX. Camere legislative

	Pagina
1. Variazioni nel numero dei Senatori.....	237
2. Senatori in carica, per Compartimenti di nascita, per anno di nascita.....	237
3. Lavori legislativi del Senato e della Camera dei Deputati.....	237
4. Liste elettorali:	
a. Elettori classificati secondo il titolo d'iscrizione nelle liste elettorali in ogni Compartimento e nel Regno.....	238
b. Elettori emigrati all'estero ed elettori a voto sospeso perchè militari di truppa sotto le armi.....	238
5. Elezioni politiche del 25 marzo 1934 (XXIX Legislatura).....	239-240

XX. Colonie e possedimenti

A. Notizie sommarie per le Colonie e i possedimenti:	
1. Superficie e popolazione presente.....	241
2. Commercio marittimo: valore delle merci importate ed esportate.....	241
3. Navigazione marittima.....	241
4. Poste e telegrafi.....	241
5. Traffico ferroviario.....	242
6. Conto consuntivo della spesa del Ministero delle Colonie.....	242
B. Notizie per singole Colonie:	
Tripolitania	
1. Dati meteorologici.....	242
2. Commercio marittimo:	
a. Importazione ed esportazione secondo i paesi di provenienza o di destinazione.....	243
b. Merci importate ed esportate.....	243
3. Navigazione marittima:	
Movimento del porto di Tripoli..	243
4. Colonizzazione agraria:	
a. Superficie delle terre indemaniate e delle concessioni demaniali dal 1914 al 1933.....	244
b. Superficie delle terre in corso di avvaloramento agrario alla fine del 1933.....	244
c. Valorizzazione fondiario-agraria nelle concessioni demaniali a tutto il 1933.....	244
5. Credito agrario:	
a. Prestiti concessi dalla Cassa di Risparmio della Tripolitania.....	245
b. Scopi pei quali le somme vennero assegnate.....	245
6. Depositi presso la Cassa di Risparmio.....	245
7. Pesca.....	245
8. Poste e telegrafi.....	245
Cirenaica	
1. Commercio marittimo	
a. Importazione ed esportazione secondo i Paesi di provenienza o di destinazione.....	246
b. Merci importate ed esportate.....	246

Pagina

2. Movimento della navigazione marittima nell'anno 1933.....	246
3. Depositi presso la Cassa di Risparmio.....	246
4. Pesca delle spugne.....	246
5. Poste e telegrafi.....	247

Eritrea

1. Commercio marittimo:	
a. Importazione ed esportazione secondo i singoli Paesi di provenienza o di destinazione.....	247
b. Merci importate ed esportate.....	247
2. Commercio carovaniero: specificazione delle merci importate ed esportate.....	248
3. Movimento della navigazione marittima nel 1933.....	248
4. Poste e telegrafi.....	248

Somalia italiana

1. Commercio marittimo:	
a. Importazione ed esportazione secondo i singoli Paesi di provenienza o di destinazione.....	249
b. Merci importate ed esportate.....	249
2. Navigazione marittima.....	249
3. Poste.....	250
C. Possedimento delle Isole Egee:	
1. Superficie e popolazione.....	250
2. Censimento degli esercizi industriali e commerciali al dicembre 1933.....	250
3. Movimento commerciale nell'anno 1933:	
a. Movimento commerciale di ciascuna isola.....	251
b. Valore delle principali merci importate.....	251
c. Valore delle principali merci esportate ed in transito.....	251
4. Movimento del porto di Rodi..	252
5. Produzione agraria e consistenza del bestiame.....	252
D. Concessione di Tientsin in Cina...	252
E. Isola di Saseno.....	252

Appendice

Confronti internazionali

I. Stato e movimento della popolazione:	
1. <i>a</i> - Superficie e popolazione dei Paesi del Mondo.....	1*
1. <i>b</i> - Valutazione della popolazione presente alla data più recente.....	6*
2. Evoluzione della popolazione dal 1870 al 1930 nei Paesi europei e negli altri Paesi principali.....	7*
3. Composizione per età della popolazione nei principali Paesi.....	8*
4. Movimento della popolazione nei principali Paesi.....	9*

Pagina	Pagina		
5. Mortalità infantile in alcuni principali Paesi	12*	38. Piombo	41*
6. Movimento emigratorio dai vari Paesi del Mondo	13*	39. Minerale di zinco	
7. Movimento immigratorio nei vari Paesi del Mondo	14*	a. Produzione di minerale greggio.	42*
8. Emigrazione transoceanica da Paesi europei	15*	b. Zinco contenuto nei minerali estratti	42*
9. Immigrazione nei principali Paesi transoceanici	15*	40. Zinco	42*
10. Immigrazione negli Stati Uniti d'America	16*	41 Minerale di stagno.....	43*
II. Agricoltura:		42. Stagno	43*
11. Ripartizione della superficie territoriale dei principali Paesi del Mondo per qualità di coltura.....	17*	43. Bauxite	43*
12. Superficie, produzione e rendimento medio per ettaro delle principali coltivazioni	18*	44. Alluminio.....	43*
13. Produzione di alcuni principali prodotti agricoli	24*	45. Oro	44*
14. Consistenza del bestiame nei principali Paesi	28*	46. Platino e metalli affini	45*
III. Industrie e prodotti industriali:		47. Argento	45*
15. Fusi per la filatura del cotone	30*	48. Produzione mondiale dei metalli preziosi dal 1493.....	46*
16. Cauceiù greggio.....	30*	49. Solfo.	
17. Amianto	30*	a. Produzione effettiva	47*
18. Lana	31*	b. Solfo contenuto nelle piriti estratte .	47*
19. Seta naturale greggia	31*	50. Solfato di ammoniaca	47*
20. Seta artificiale	32*	51. Cianamide di calcio	48*
21. Pasta di legno	32*	52. Superfosfati di calce	48*
22. Carta e Cartone	32*	53. Sali potassici	48*
23. Sale	33*	54. Guano naturale	48*
24. Cemento	34*	55. Nitrato di soda e Nitrato di calce ...	49*
25. Petrolio	35*	56. Fosfati naturali	49*
26. Carboni fossili	35*	57. Scorie di defosforazione	49*
27. Coke	36*	58. Solfato di rame	49*
28. Minerale di ferro	37*	59. Elettricità	50*
29. Minerale di manganese	37*	IV. Commercio estero.	
30. Piriti	38*	60. Commercio estero dei principali Paesi e relativa quota dell'Italia.....	51*
31. Ghisa e leghe di ferro	38*	61. Commercio internazionale di alcuni prodotti nei principali Paesi	52*
32. Acciaio	39*	V. Marina mercantile e Navigazione.	
33. Minerale di cromo	39*	62. Marina mercantile mondiale	58*
34. Nichel	39*	63. Nuove costruzioni delle Marine mercantili.....	59*
35. Minerale di rame.		64. Movimento della navigazione	59*
a. Produzione di minerale greggio.	40*	VI. Lavoro e salari.	
b. Rame contenuto nei minerali estratti.	40*	65. Disoccupazione operaia.....	60*
36. Rame	40*	66. Conflitti del lavoro.....	63*
37. Minerale di piombo		67. Numeri indici dei salari nominali ...	64*
a. Produzione di minerale greggio	41*	VII. Prezzi.	
b. Piombo contenuto nei minerali estratti	41*	68. Numeri indici dei prezzi all'ingrosso	67*
		69. Numeri indici del costo della vita...	69*
		70. Numeri indici dei prezzi al minuto (alimentazione)	71*
		71. Prezzi al minuto di alcuni generi alimentari	73*

ELENCO DELLE FONTI

Nel seguente elenco sono indicate non solamente le pubblicazioni dalle quali sono stati attinti molti dati contenuti nel presente Annuario, ma anche altre pubblicazioni ufficiali - della soppressa Direzione Generale della Statistica e dell'Istituto Centrale di Statistica - che possono essere utilmente consultate da chi voglia fare uno studio approfondito su argomenti trattati nell'Annuario stesso.

La Direzione della Statistica, istituita subito dopo la costituzione del Regno con R. decreto 9 ottobre 1861, n. 294, diede, nei suoi 65 anni di vita, una copiosa serie di pubblicazioni statistiche.

Con legge del 9 luglio 1926, n. 1162, la Direzione Generale della Statistica venne soppressa e, in sua vece, fu creato un Istituto Centrale di Statistica regolato dalla legge anzidetta e dal successivo decreto-legge del 27 maggio 1929, n. 1285.

Le pubblicazioni dell'Istituto Centrale di Statistica sono:

Pubblicazioni periodiche mensili.

1. Bollettino mensile di statistica. — Dal novembre 1926 viene pubblicato regolarmente il giorno 21 di ogni mese come supplemento ordinario della *Gazzetta Ufficiale* del Regno e riporta tutte le notizie statistiche che, per opera dell'Istituto o di altre Amministrazioni, si possono avere nel corso del mese, ponendole a raffronto con quelle degli anni e dei mesi precedenti.

Le principali rubriche del Bollettino sono le seguenti: Popolazione: Stato; Movimento naturale; Movimento sociale - Educazione Nazionale - Giustizia - Agricoltura - Industrie - Corporazioni - Prezzi e consumi - Commercio con l'estero - Traffico marittimo e marina mercantile - Traffico terrestre ed aereo - Turismo - Credito e Previdenza - Mercato monetario e finanziario - Finanze dello Stato e degli Enti locali - Lavori pubblici - Statistiche varie - Confronti internazionali.

2. Bollettino mensile dei prezzi. — Pubblicazione iniziata nel luglio 1927, dapprima quindicinalmente e poi, dal gennaio 1930, mensilmente. È un altro supplemento ordinario della *Gazzetta Ufficiale* e viene pubblicato regolarmente il venerdì susseguente al primo sabato di ogni mese.

Le principali rubriche sono: Prezzi all'ingrosso e relativi numeri indici - Prezzi al minuto e relativi numeri indici - Numeri indici del costo della vita - Prezzi dei titoli pubblici e azionari - Salari e relativi numeri indici - Prezzi dei trasporti - Raffronti internazionali.

3. Bollettino mensile di statistica agraria e forestale. — È un supplemento straordinario della *Gazzetta Ufficiale* che dal gennaio 1928 si pubblica regolarmente l'ultimo giorno di ogni mese.

Contiene notizie sull'andamento meteorologico e sullo stato delle coltivazioni, sul Catasto agrario, sulle superfici coltivate e sulla produzione agraria (per singoli prodotti), sui concimi chimici, sui prezzi dei prodotti agricoli, sui salari nell'agricoltura, ecc.; contiene inoltre studi vari di statistica agraria e forestale.

4. Notiziario demografico. — Pubblicazione iniziata nel luglio 1928; quindicinale fino a tutto il 1932; mensile dal gennaio 1933. È una rassegna mensile di dati e di notizie sulle popolazioni dell'Italia e di altri Paesi. Contiene anche, in appendice, notizie sommarie sull'attività svolta nel mese dall'Istituto.

Si pubblica regolarmente il giorno 10 di ogni mese.

Pubblicazioni annuali.

5. Annuario statistico italiano. — Riassume tutte le statistiche concernenti il nostro Paese.

Gli Annuari pubblicati sinora si raggruppano in 3 Serie. La prima Serie, iniziata nel 1878, comprende 13 volumi (Annuari del 1878; 1881; 1884; 1886; 1887-88; 1889-90; 1892; 1895; 1897; 1898; 1900; 1904; 1905-907). Quest'ultimo Annuario riproduce i dati dal 1871 o dall'anno più arretrato possibile.

Fino al 1895 ciascun volume, oltre alla parte tabellare, conteneva anche una parte espositiva che negli Annuari successivi fu soppressa.

La seconda Serie, che ebbe inizio con il 1911, comprende 9 volumi: (1911; 1912; 1913; 1914; 1915; 1916; 1917-18; 1919-21; 1922-25). Mentre gli Annuari della 1ª Serie erano stati pubblicati a periodi variabili, quelli della 2ª Serie furono pubblicati regolarmente ogni anno dal 1911 al 1916; poi, per le condizioni create dalla guerra, la pubblicazione non poté esser fatta che a periodi più lunghi.

Le terza Serie infine, iniziata nel 1927, cioè dopo la costituzione dell'Istituto Centrale di Statistica, comprende 7 volumi che sono stati pubblicati regolarmente il 14 luglio di ogni anno, dal 1927 al 1933.

La mancanza dell'Annuario per il 1926 è soltanto apparente perchè dal 1927 si abbandonò il sistema di intitolare l'Annuario all'ultima annata alla quale le notizie contenutevi si riferivano e si adottò invece il sistema di intitolarlo all'anno nel quale il volume veniva stampato.

In linea generale, il contenuto dei diversi Annuari è conforme a quello del presente volume: tale uniformità è dovuta al fatto che si è sempre cercato di mantenere e di aggiornare le varie Serie statistiche: tuttavia, alcuni argomenti, per i quali i dati venivano desunti da pubblicazioni occasionali, sono trattati soltanto in qualche Annuario e non nei precedenti o nei successivi.

Nell'indice analitico dell'Annuario del 1933 sono indicati tutti gli argomenti trattati nei diversi Annuari dal 1878 al 1933.

6. Compendio statistico italiano. — È una pubblicazione che, a partire dal 1927, viene fatta regolarmente ogni anno, al 21 dicembre; ne sono stati pubblicati sinora 7 volumi.

I capitoli contenuti nel Compendio hanno gli stessi titoli di quelli dell'Annuario; tuttavia il Compendio non può considerarsi come un duplicato dell'Annuario. È invece una pubblicazione fatta a scopo di divulgazione statistica la quale, per la sua piccola mole, per l'esposizione più succinta e più semplice e per la parte illustrativa premessa ad ogni capitolo, è particolarmente adatta ai giovani delle scuole ed a coloro che vogliono avere notizie riassuntive per conoscere le condizioni del nostro Paese.

Ad ogni volumetto è annessa una monografia statistica concernente qualche aspetto particolare della vita nazionale.

7. Annali di Statistica.

La pubblicazione degli Annali di Statistica fu iniziata nel 1871.

I volumi sinora pubblicati sono raggruppati in sei Serie, delle quali le prime cinque furono pubblicate dalla soppressa Direzione Generale della Statistica, la sesta, invece, dall'Istituto Centrale di Statistica.

La I Serie (anni dal 1871 al 1877) si compone di 10 volumi; la II (1878-1881) di 25, non compreso un volume contenente l'indice analitico delle materie contenute nelle prime due Serie; la III (1882-1884) di 16 volumi; la IV (1885-1910) di 111 volumi; la V (1912-1925) di 11 volumi; la VI (iniziata nel 1931 dall'Istituto) comprende sinora 32 volumi, uno dei quali contiene un indice analitico, per materia e per autori, delle sei Serie degli Annali.

Il contenuto degli Annali è svariaticissimo e si compone principalmente di memorie di carattere scientifico; la Serie IV, però, comprende quasi esclusivamente una collana di monografie sulle condizioni industriali delle varie Province e gli Atti della Commissione per la statistica giudiziaria, ove sono riportate molte pregevoli relazioni su questioni giuridiche e di statistica giudiziaria dovute ad eminenti magistrati.

Nella Serie VI sono compresi 7 volumi contenenti le statistiche dell'insegnamento nei suoi vari rami e quelle di alcune altre manifestazioni culturali compilate secondo il programma tracciato dall'Istituto Internazionale di Cooperazione Intellettuale.

Statistiche demografiche.

8. Movimento della popolazione secondo gli atti dello stato civile. — Pubblicazione annuale iniziata il 1862; l'ultimo volume pubblicato si riferisce al 1931; i dati per le annate dal 1919 al 1923 furono pubblicati in un volume unico.

I volumi del 1876, 1877, 1878, 1880 e 1905 contengono anche dei confronti internazionali.

In appendice ai volumi del 1894, 1902 e 1903 sono pubblicate rispettivamente: una statistica dei Brevetofori per gli anni 1893-1894, una nuova tavola di sopravvivenza secondo i risultati del censimento del 1901 e alcuni dati sulla durata media dei matrimoni in Italia.

Fino all'anno 1892 le cifre dei matrimoni, delle nascite e delle morti erano date anche per tutti i singoli Comuni del Regno; dal 1893, invece, tali cifre si davano separatamente solo per i Comuni che erano capoluoghi di Provincia o di Circondario oppure che avevano almeno 15.000 abitanti. Dal 1929 l'Istituto ha ripreso il sistema di dare le notizie per tutti i singoli Comuni.

Per i confronti internazionali furono anche pubblicati due volumi separati nei quali sono indicati i matrimoni, le nascite e le morti avvenute nel periodo 1872-1894.

9. Statistica dell'emigrazione italiana per l'estero.

— Pubblicazione annuale dal 1876 al 1893 e biennale dal 1894-95 al 1916-17; l'ultimo volume pubblicato dalla Direzione Generale della Statistica si riferiva agli anni 1918-1920.

Il volume del 1900-901 contiene notizie retrospettive a partire dal 1876; parecchi volumi di questa serie contengono confronti internazionali e alcuni riportano in riassunto le leggi e i regolamenti sull'emigrazione in vigore nei vari Stati.

L'incarico di compilare questa statistica fu poi affidato al Commissariato Generale dell'Emigrazione (Ministero degli Affari Esteri) che pubblicò le statistiche stesse per gli anni dal 1921 al 1926.

Successivamente, tale incarico fu dato all'Istituto Centrale, che compilò un volume per il 1926 e 1927, uno per il 1928, 1929 e 1930, uno per il 1931 e 1932 e uno (in corso di stampa) per il 1933.

10. Censimenti della popolazione.

I Censimento generale della popolazione al 31 dicembre 1861. Sei volumi. — Il primo volume concerne la popolazione agglomerata e sparsa dei singoli Comuni, Circondari e Province.

Il 2°, oltre a dare la classificazione della popolazione per età, sesso, stato civile e istruzione, contiene anche una statistica elettorale.

Il 3°, oltre a ripartire la popolazione per età, sesso e professione, per lingua, religione e infermità e secondo le origini,

contiene alcune notizie sulle emigrazioni periodiche, sulla circoscrizione ecclesiastica e un quadro comparativo delle antiche e nuove circoscrizioni amministrative italiane.

Il 4° volume contiene la Relazione generale.

Vengono poi altri 2 volumi, uno sulla popolazione di fatto per singoli Comuni e uno sulla popolazione di diritto.

II Censimento generale della popolazione al 31 dicembre 1871.

— Sette volumi, dei quali il sesto contiene un Censimento degli italiani all'estero e il settimo un « Censimento degli stranieri in Italia ». Fu inoltre pubblicata una « Carta delle Circoscrizioni amministrative, militari, giudiziarie e diocesane del Regno ».

III Censimento generale della popolazione al 31 dicembre 1881.

— Undici volumi; uno di questi volumi contiene la Relazione generale con confronti internazionali; uno si riferisce all'alfabetismo; uno alla popolazione presente e residente nei singoli Comuni del Regno e nel Possedimento di Assab; un volume contiene la classificazione dei Comuni del Regno per numero di abitanti secondo i censimenti del 1871 e 1881; un altro volume concerne la popolazione presente e residente nei singoli Circondari e Distretti e nei rispettivi Capoluoghi. Altri separati volumi sono dedicati al Censimento degli italiani all'estero, alle Circoscrizioni ecclesiastiche e alle Circoscrizioni giudiziarie in relazione alle Circoscrizioni amministrative.

IV Censimento generale della popolazione al 10 febbraio 1901.

Sei volumi. — Un volume contiene la Tabella della popolazione legale dei singoli Comuni. A questo fanno seguito altri cinque volumi.

In appendice al primo di questi cinque volumi sono indicate le variazioni nelle circoscrizioni amministrative avvenute dalla data del censimento al 10 novembre 1902. Il secondo, oltre a dare le classificazioni della popolazione secondo il sesso, l'età, lo stato civile e l'istruzione, fornisce notizie sui ciechi e sordomuti, sugli stranieri e sulle lingue parlate.

L'ultimo volume contiene la Relazione generale.

V Censimento generale della popolazione al 10 giugno 1911. —

Sette volumi, oltre quello contenente la Tabella della popolazione legale dei singoli Comuni.

Il 6° volume contiene anche le classificazioni: dei proprietari di beni immobili, dei ciechi e sordomuti, degli stranieri, delle lingue parlate.

Il 7° volume contiene la Relazione generale.

Alla stessa data fu eseguito un Censimento degli opifici e delle imprese industriali (5 volumi), del quale si farà cenno in seguito.

VI Censimento generale della popolazione al 1° dicembre 1921.

Vol. 20. — I primi 18 volumi contengono i dati per ciascun Compartimento; il XIX la Relazione generale e il XX i risultati del Censimento nelle Colonie e nei Possedimenti di diretto dominio.

Separatamente furono pubblicati: l'elenco dei Comuni del Regno secondo la circoscrizione amministrativa e la popolazione residente e presente; 19 fascicoli contenenti i risultati sommari del Censimento e un fascicolo riguardante la popolazione del Comune di Fiume al 1° gennaio 1925.

VII Censimento generale della popolazione al 21 aprile 1931. —

Vol. 6. — I risultati definitivi del Censimento saranno esposti in 6 volumi dei quali i primi quattro sono stati già pubblicati.

Il volume I contiene la Relazione preliminare sui risultati definitivi e in Appendice le Leggi e i Decreti emanati per l'esecuzione del Censimento.

Il volume II fornisce i dati sulla popolazione dei Comuni e delle Frazioni di Comune e consta di 3 parti. La parte terza è costituita dall'Elenco alfabetico dei Comuni e delle Frazioni.

Il volume III contiene i risultati definitivi del Censimento e si compone di 92 fascicoli, uno per ogni Provincia, di complessive 6500 pagine.

Il volume IV (in due parti) conterrà la Relazione generale; la seconda parte contenente le Tavole è stata già pubblicata.

Il volume V riguarderà il Censimento delle Colonie e dei Possedimenti.

Il volume VI (2 parti) conterrà i risultati dell'indagine speciale sulle abitazioni eseguita alla stessa data del censimento.

Sono stati inoltre separatamente pubblicati: un « Elenco dei Comuni e loro popolazione residente e presente al 21 aprile 1931 (1ª e 2ª edizione; la 2ª edizione rettifica alcuni dati della 1ª edizione) »; e due volumi sui « Risultati sommari per Province, Ripartizioni geografiche e Regno »; il 1° si riferisce all'Italia settentrionale e il 2° all'Italia centrale, meridionale e insulare e al complesso del Regno.

11. Dizionario dei Comuni e delle Frazioni di Comune. — Un Dizionario alfabetico di tutti i Comuni del Regno e di tutte le Frazioni di Comune fu pubblicato dopo ciascuno dei censimenti del 1881, del 1901 e del 1911.

Dopo il censimento del 1921 furono pubblicati 4 diversi Dizionari, relativi alle circoscrizioni amministrative vigenti al 31 marzo 1927, al 20 agosto 1928, al 15 agosto 1929 e al 15 ottobre 1930.

L'ultimo di questi volumi conteneva anche l'indicazione delle varie circoscrizioni esistenti (militare, giudiziaria, finanziaria, ecclesiastica, ecc.) nonchè dei Comuni sedi di Istituti di istruzione, degli Aeroporti, dei valichi delle frontiere terrestri, dei porti, delle Foreste demaniali, ecc.

12. Variazioni di territorio e di nome avvenute nelle Circoscrizioni Comunali e Provinciali. — A date diverse furono pubblicati 11 volumi nei quali sono registrate tutte le variazioni avvenute dal 1° gennaio 1861 in poi. L'ultimo volume si riferisce alle variazioni avvenute dal 16 ottobre 1930 al 31 marzo 1934.

13. Notizie sulle condizioni edilizie e demografiche di alcune grandi città italiane ed estere. — Furono pubblicati due volumi, nel 1888 e nel 1891. Notizie sulle abitazioni sono anche date nei volumi dei Censimenti del 1921 e del 1931.

14. Atlante Statistico Italiano. — Un Atlante di demografia italiana fu pubblicato nel 1882 (statura dei coscritti, mortalità per età).

Un altro grande Atlante del formato di cm. 62 × 52 è stato pubblicato dall'Istituto di Statistica.

Questo Atlante si compone di due parti separate: la prima contiene 85 tavole policrome relative alla natalità, alla mortalità e alla densità della popolazione nel periodo dal 1911 al 1921; la seconda parte comprende 90 tavole policrome relative alla nuzialità, alle variazioni della popolazione dal 1911 al 1921, al reddito medio e al frazionamento della proprietà terriera.

Statistiche sanitarie.

15. **Statistica delle cause di morte.** — È una pubblicazione annuale iniziata nel 1881; l'ultimo volume pubblicato si riferisce agli anni 1929 e 1930.

Per gli anni dal 1881 al 1886 le notizie riguardano soltanto i Comuni Capoluoghi di Provincia, di Circondario o di Distretto; dal 1887 in poi le notizie riguardano invece le morti avvenute in tutti i Comuni del Regno.

Questi volumi contengono un capitolo relativo alle morti violente le quali avevano formato oggetto di quattro volumi speciali negli anni dal 1866 al 1870 e che dal 1871 al 1886 erano illustrate in una Appendice aggiunta ai singoli volumi del Movimento dello Stato civile.

Nel volume del 1887 era data una statistica dei duelli durante il decennio 1879-1889 e i risultati di un censimento dei medici e dei chirurghi stipendiati dai Comuni e da altri Enti per la cura gratuita dei poveri.

Al volume delle cause di morte del 1885 era unita una Appendice relativa all'assistenza degli esposti nel quinquennio 1902-1906. Precedentemente erano state fatte su questo argomento due pubblicazioni speciali, la prima col titolo:

16. *Provvedimenti a favore dei fanciulli esposti o altrimenti abbandonati dai genitori negli anni 1885, 1886 e 1887, e l'altra col titolo:*

17. *Statistica dell'assistenza dell'infanzia abbandonata negli anni 1890, 1891 e 1892.*

Assistenza. — Per quanto riguarda l'assistenza agli infermi, sono da citare le pubblicazioni seguenti:

18. *Movimento degli infermi negli Ospedali civili.* — Tre volumi concernenti gli anni 1883, 1884 e 1885-1887.

19. *Statistica dei ricoverati in Ospedali pubblici e privati e in altri Istituti di assistenza.* — Due volumi per gli anni 1888 e 1907.

20. *Statist. amministrativa degli Ospedali.* 1892.

A queste pubblicazioni si riallacciano le seguenti:

21. *Le malattie mentali in Italia.* — Alienati presenti nei luoghi di cura al 1° gennaio 1926.

22. *La morbosità per malattie mentali in Italia nel periodo 1926-28.*

23. *Statistica degli Ospedali e degli altri Istituti pubblici e privati di assistenza ospedaliera nell'anno 1932.*

Sono pure da ricordare le pubblicazioni seguenti:

24. *Risultati dell'inchiesta sulle condizioni igieniche e sanitarie dei Comuni del Regno,* opera in 3 volumi pubblicata nel 1886.

25. *Carta della mortalità per infezione malarica di ciascun Comune del Regno nei tre anni 1890, 1891 e 1892*
e infine una

26. *Statistica delle acque minerali d'Italia* pubblicata nel 1868.

Statistiche industriali e commerciali.

Censimenti industriali e commerciali.

27. **Censimento degli opifici e delle imprese industriali al 10 giugno 1911.** — Comprende 5 volumi nei quali sono date notizie sul numero, sul personale e sulla forza motrice delle imprese. Il volume 5° contiene la Relazione generale.

28. **Censimento industriale e commerciale al 15 ottobre 1927.** — Comprende 8 volumi, nell'ultimo dei quali è contenuta la Relazione generale e sono riportate le disposizioni legislative, i questionari, ecc. I volumi contengono i dati degli esercizi industriali e commerciali, del numero degli addetti, dei motori, della forza motrice, ecc.

È stato inoltre pubblicato un fascicolo sul *Censimento degli esercizi industriali e commerciali delle Isole Italiane dell'Egeo al 31 dicembre 1933.*

29. **Statistica industriale.** — La Direzione Generale della Statistica intraprese tra il 1890 e il 1900 una ampia indagine a carattere monografico sulle condizioni industriali del Regno. I risultati di questa inchiesta furono pubblicati per Province in numerosi volumi della Serie IV degli Annali di Statistica. Nella detta Serie furono anche pubblicate alcune indagini su industrie particolari:

Industria della macinazione dei cereali (volume XXXIV);

Industria della lana (vol. LXXXIV);

Industria della carta (vol. XCI);

Industria del cotone (vol. C).

Furono inoltre pubblicati due volumi compartimentali: *Piemonte* e *Liguria* e nel 1905 il volume:

Riassunto delle notizie sulle condizioni industriali del Regno. Parte I - Introduzione. Parte II - Riassunto per Province e Parte III - Riassunto per specie di industrie.

30. **Statistica degli scioperi avvenuti nella industria e nell'agricoltura.** — Questa statistica fu iniziata con un volume che dava le notizie per gli anni dal 1884 al 1891, al quale seguì un volume per il 1892 e 1893. Dal 1894 la statistica diventò annuale fino al 1901; dopo tale anno, fu pubblicato un volume unico per il 1902 e 1903.

Posteriormente al 1903, questa statistica venne compilata e pubblicata per cura dell'Ufficio del Lavoro, che la seguì fino al 1913; successivamente fu pubblicato un volume riassuntivo dal 1919 al 1923.

31. **Statistica del movimento della navigazione nei porti del Regno.** — Pubblicazione annuale

iniziata nel 1862 e proseguita fino al 1880; dopo tale anno questa statistica passò al Ministero delle Finanze, Direzione Generale delle Gabelle.

Statistiche delle Finanze comunali e provinciali.

32. Statistiche dei bilanci comunali e provinciali. — Dal 1861 la Direzione Generale della Statistica cominciò a pubblicare le *statistiche dei bilanci comunali e provinciali* (1861; 1863; 1867-68; 1869).

Dal 1870 al 1889 per ogni anno furono pubblicati i bilanci comunali separatamente da quelli provinciali; dopo il 1889 le due statistiche, nuovamente abbinate, furono pubblicate per il 1891, il 1895 e il 1897. Successivamente, furono pubblicati 2 volumi per i bilanci comunali (1889, 1912) e due volumi per i bilanci provinciali (1889; 1915).

33. Statistica delle tasse comunali. — Sono stati pubblicati i volumi per gli anni 1881, 1884, 1887 e 1889.

34. Statistica dei debiti comunali e provinciali per mutui. — Sono stati pubblicati i volumi per gli anni 1880, 1882-83-84, 1885, 1896, 1899 e 1900.

Per l'anno 1891 la statistica fu pubblicata in appendice al volume dei Bilanci comunali e provinciali del 1891 e per il 1888-89 nella *Gazzetta Ufficiale* del 9 giugno 1891, n. 133.

Nel 1918 fu pubblicato un volume sulla statistica dei debiti comunali e provinciali per mutui relativa all'anno 1911.

Negli anni recenti alcune delle statistiche anzidette furono pubblicate dal Ministero delle Finanze (Ufficio per la finanza locale).

Statistiche della previdenza e beneficenza pubblica.

35. Statistica delle Società di mutuo soccorso. — Il primo volume si riferisce all'anno 1862; furono poi pubblicati i volumi per gli anni 1873, 1878, 1885, 1896.

In seguito, questa statistica passò all'Ispettorato generale del Credito e della Previdenza.

36. Statistica delle Casse di risparmio. — La pubblicazione fu iniziata con un volume relativo all'anno 1864; a questo fecero seguito i volumi annuali per il 1866, 1867, 1868 e 1869, un volume per il triennio 1870-71-72 e un volume per il periodo 1873-76.

In seguito questa statistica passò all'Ispettorato generale del Credito e della Previdenza.

37. Statistiche della Cooperazione. — Questa serie si iniziò con il volume «*Statistica delle*

Banche popolari» alla fine del 1880; a questo volume seguirono le statistiche delle Banche popolari del 1883 (con dati per il 1881 e 1882) del 1887 e del 1893; la *Statistica delle Società cooperative di lavoro fra braccianti, muratori ed affini al 31 dicembre 1894* e la *Statistica delle Società cooperative di consumo al 31 dicembre 1895*.

Anche questa statistica, come le due precedenti, passò poi all'Ispettorato generale del Credito e della Previdenza.

38. Statistica delle Opere Pie. — Una prima indagine sulle Opere Pie fu fatta per l'anno 1861. I dati furono pubblicati per Compartimenti in 14 volumi.

L'indagine fu rinnovata per il 1880, con l'aggiunta delle notizie sulle spese di beneficenza sostenute dai Comuni e dalle Provincie. I dati furono pubblicati per Compartimenti in 10 volumi.

Il vol. X contiene un riassunto generale per il Regno.

Furono inoltre pubblicati: gli *Atti* e le *Relazioni della Commissione reale d'inchiesta sulle Opere Pie del Regno*, (vol. 9) una *Statistica delle Confraternite* (1890-96) (vol. 2), la *Statistica dei Monti di Pietà* nell'anno 1896 e un volume sui *Provvedimenti a favore dei fanciulli esposti e abbandonati* per gli anni 1885, 1886 e 1887.

Statistiche dell'istruzione.

39. Statistica dell'Istruzione elementare. — La prima indagine statistica sull'istruzione elementare fatta dalla Direzione Generale della Statistica si riferisce agli anni scolastici dal 1862-1863 al 1864-65. Ai quattro volumi che furono pubblicati per quegli anni fecero più tardi seguito quelli relativi agli anni 1877-78, 1878-79 e un volume di notizie sommarie per i due anni scolastici successivi.

Dal 1881-82 in poi la statistica dell'istruzione elementare diventò annuale fino all'anno scolastico 1901-02, tranne che per gli anni scolastici 1890-91, 1896-97 e 1897-98.

Nei volumi dal 1898-99 in poi sono contenute anche le statistiche dell'Istruzione Normale.

Una nuova ed ampia statistica dell'istruzione elementare per l'anno scolastico 1926-27 fu pubblicata dall'Istituto nel volume XI della VI Serie degli Annali di Statistica.

È da avvertire che per questo, come per gli altri rami di insegnamento, furono sempre pubblicate annualmente notizie sommarie nell'Annuario Statistico.

40. Statistica dell'Istruzione secondaria e superiore. — Statistica annuale iniziata con l'anno

scolastico 1880-81 e proseguita fino all'anno 1891-92.

Per l'anno 1888-89 furono pubblicate notizie sommarie nel volume del 1887-88.

Per l'anno 1892-93 la statistica non fu pubblicata.

Per il 1893-94 la statistica dell'istruzione secondaria fu pubblicata separatamente da quella dell'istruzione superiore. Successivamente, per l'istruzione secondaria furono pubblicati: un volume contenente « *Notizie sommarie sull'istruzione media e normale dal 1910-11 al 1911-12* »; un volume relativo agli *Istituti per l'istruzione media e normale e loro popolazione scolastica negli anni 1911-12 a 1916-17*; due volumi, infine, per l'anno scolastico 1926-27 contenenti l'uno la *Statistica dell'istruzione media* (Annali di Statistica — Serie VI — Vol. XII) e l'altro la *Statistica dell'istruzione media speciale e dell'istruzione artistica* (Annali, volume XIII).

Per l'istruzione superiore, invece, si ebbe un volume compilato da Carlo Francesco Ferraris col titolo: « *Statistiche delle Università e degli Istituti superiori* » (Annali di Statistica — Serie V — vol. 6) nel quale erano considerati gli studenti iscritti dal 1893-94 al 1911-12; i laureati e diplomati negli anni dal 1904-05 al 1910-11 e gli studenti stranieri iscritti dal 1906-07 al 1911-12 e laureati dal 1905-906 al 1910-11.

L'Istituto pubblicò infine una *Statistica della istruzione superiore per il 1926-27* (Annali di Statistica — Serie VI — vol. XIV).

Anche per l'istruzione media e per l'istruzione superiore sono date annualmente notizie sommarie nell'Annuario Statistico.

A queste statistiche se ne riconnettono altre che pure hanno carattere culturale e cioè:

41. Statistica delle biblioteche. — Una prima statistica, in tre volumi, fu fatta per il 1863; una seconda, pure in tre volumi, si riferiva al 1889.

Una statistica sommaria delle biblioteche per il 1927 fu pubblicata nel volume XV della VI Serie degli Annali di Statistica, assieme a quella di altre manifestazioni culturali.

In questo stesso volume sono pubblicate statistiche sommarie sugli *Archivi*, sulla *Proprietà intellettuale*, sui *Musei e Collezioni d'arte*, sulla *Cinematografia*, sulla *Radiofonia* e sugli *Esercenti professioni liberali* nel periodo 1926-30.

42. Statistica della produzione libraria italiana. — Questa statistica, compilata dall'Istituto Centrale di Statistica in collaborazione con l'Istituto Italiano del Libro, è stata pubblicata

per ciascuno degli anni 1928, 1929 e 1930 (Annali di Statistica — Serie VI — Vol. IX, vol. XXVIII, vol. XXXI).

43. Statistica della Stampa periodica. — Fu pubblicata per il 1885, 1887, 1889, 1891, 1893, 1895, in altrettanti volumi separati. Notizie sulla stampa periodica furono date nei volumi sopra indicati relativi alla produzione libraria.

Statistiche giudiziarie.

44. Statistiche giudiziarie. — Le statistiche giudiziarie furono compilate, dal 1863 al 1876, dal Ministero della Giustizia.

A partire dal 1880 e fino al 1906 l'incarico della raccolta, dello spoglio e della pubblicazione dei dati concernenti tali statistiche fu affidato alla Direzione Generale della Statistica, la quale pubblicò annualmente, per l'anzidetto periodo:

- *la statistica giudiziaria civile e commerciale*;

- *la statistica giudiziaria penale*. Per entrambe queste serie, nel primo volume (1880) erano riportati anche i dati degli anni dal 1875 al 1880.

Ad intervalli variabili la stessa Direzione pubblicò due volumi di *Statistica notarile* (anni 1896 e 1897-900).

In materia di *Statistica della criminalità* la Direzione della Statistica pubblicò un volume intitolato: « *Movimento della delinquenza negli anni 1873-83* » e due volumi di « *Notizie complementari alle statistiche giudiziarie penali* », uno per gli anni 1890-95 e l'altro per gli anni 1896-1900.

Gli Atti della Commissione per le statistiche giudiziarie furono pubblicati negli Annali di Statistica.

Dall'anno 1907 la pubblicazione delle statistiche giudiziarie fu nuovamente affidata al Ministero della Giustizia.

45. Statistica elettorale.

Questa statistica fu compilata tutte le volte che ebbero luogo le elezioni generali politiche e amministrative a partire dal 1861, cioè dalla costituzione del Regno.

Un primo volume riguardava i risultati delle elezioni generali politiche avvenute dal 1861 al 1876. Ad esso seguirono i volumi contenenti i risultati delle elezioni politiche per gli anni 1880, 1882, 1886, 1890, 1892, 1895, 1897, 1900, 1904, 1909, 1913, 1919, 1921, 1924, 1929. Il volume per le elezioni politiche del 1934 è in corso di stampa.

I risultati delle elezioni amministrative furono pubblicati, oltre che nel primo volume indicato, anche per gli anni 1889 e 1895.

Indagini speciali.

Tra le numerose e interessanti indagini speciali fatte dalla Direzione Generale della Statistica, meritano di essere particolarmente segnalate:

46. Monografia della città di Roma e della campagna romana (Due volumi con 3 appendici e un atlante). In questa ampia monografia, alla quale collaborarono molti illustri studiosi, vi è una larga messe di dati statistici su tutti i più importanti fenomeni demografici, agrari, geografici, meteorologici, economici, ecc., di Roma e della campagna romana dai tempi antichi fino a verso il 1875.

Della monografia fa parte un Atlante di carte topografiche, idrografiche e geologiche della campagna romana.

47. Saggio di bibliografia statistica italiana. — Vedi Annali di Statistica. Serie III, vol. 4^o. Di questo volume furono fatte tre successive edizioni aggiornate, l'ultima delle quali fu stampata nel 1890.

Statistiche agrarie.

Il servizio delle statistiche agrarie, che prima era alle dipendenze del Ministero di Agricoltura, fu poi trasferito all'Istituto Centrale di Statistica con R. decreto 2 giugno 1927, n. 1035.

Da allora l'Istituto, oltre alle consuete rilevazioni di statistica agraria, i risultati delle quali vengono pubblicati nel Bollettino mensile di statistica agraria e forestale, ha iniziato tre lavori di gran mole: il Catasto agrario, il Catasto forestale e il 1^o Censimento generale dell'agricoltura italiana.

48. Catasto agrario. — Il Ministero di Agricoltura aveva intrapreso questo lavoro e negli anni dal 1911 al 1915 aveva pubblicato al riguardo 7 fascicoli:

Introduzione Catasto Agrario - Marche - Umbria - Lazio - e Fascicoli Compartimentali delle Marche, dell'Umbria, del Lazio, della Lombardia (2^o vol.) e del Veneto.

L'Istituto ha ritenuto necessario di rifare *ex novo* la catastazione dei terreni di tutto il Regno, con riferimento all'anno 1929.

Questo ponderoso e difficile lavoro è già compiuto ed ora se ne stanno pubblicando i risultati provincia per provincia.

Sono stati sinora pubblicati 22 fascicoli provinciali oltre un fascicolo di « *Commento al nuovo Catasto Agrario* ».

I fascicoli provinciali contengono per ciascun Comune i dati generali riguardanti la popolazione presente e residente, la ripartizione della superficie agraria e forestale, della superficie improduttiva e della superficie territoriale; dati particolari relativi alle suddivisione della superficie per colture e

produzioni. I dati dei singoli Comuni raggruppati per zone e per regioni agrarie sono sinteticamente riassunti per Provincia.

Ad ogni fascicolo è annessa una carta corografica della Provincia.

Ai 92 fascicoli provinciali faranno seguito 18 volumi riassuntivi per Compartimenti. La pubblicazione potrà essere completata per la metà del 1936.

49. Catasto forestale. — Parallelemente al catasto agrario e a complemento di esso si è iniziato un catasto forestale, lavoro che non era mai stato eseguito in Italia, e che, per le speciali difficoltà che presenta, non potrà essere compiuto che fra alcuni anni.

Finora sono stati pubblicati 2 fascicoli provinciali, (Treviso e Vicenza).

Ogni fascicolo si compone di alcuni cenni illustrativi, e delle tavole nelle quali è data la ripartizione: della superficie produttiva secondo le qualità di coltura; della superficie dei boschi secondo le categorie di proprietà, le specie legnose e le forme di governo boschivo; la produzione annua media e totale, l'incremento medio annuo unitario e totale, le superfici, e le quote d'incremento non utilizzate; i prodotti non legnosi e quelli accessori, il contributo delle qualità di coltura forestale al pascolo, ecc.

A ciascun fascicolo sono allegate tre carte topografiche.

50. Censimento generale dell'agricoltura italiana. — In connessione al censimento agricolo mondiale del 1930, l'Istituto ha eseguito per quell'anno un censimento generale dell'agricoltura italiana.

È stato eseguito un censimento delle aziende agrarie, un censimento della popolazione agricola e un censimento del bestiame. Soltanto di quest'ultimo sono stati finora pubblicati i risultati, in due separati volumi, uno contenente la « *Relazione generale sul censimento del bestiame al 19 marzo 1930* », l'altro contenente le Tavole relative.

Oltre ai risultati del censimento in parola, il volume offre una trattazione completa dei caratteri degli allevamenti animali e considera l'industria zootecnica nei suoi rapporti con l'attività agricola, mettendo in evidenza la grande varietà che si riscontra fra le diverse regioni nell'allevamento del bestiame

* *

Oltre alle pubblicazioni precedentemente indicate sono da citare, per ciascuno degli argomenti trattati nell'Annuario, le seguenti pubblicazioni di altre Amministrazioni.

I. Climatologia e Sismicità. — Le notizie per questo capitolo dell'Annuario sono fornite direttamente dall'Ufficio centrale di meteorologia e geofisica.

Oltre alle pubblicazioni già indicate ai nn. 3 e 5 si citano le seguenti:

51. *Bollettino Meteoro-aerologico* (pubblicazione del Ministero dell'Aeronautica).

52. *Annuario dell'Ufficio Presagi* (Id. id. 1932).

53. *Bollettino sismico* (Fasc. I-1925, Fasc. II-1930).

II. **Territorio e stato della popolazione.** — Vedansi le pubblicazioni sui 7 censimenti generali della popolazione, nonchè le altre già citate ai numeri 1, 4, 5, 6, 10, 11, 12, 13, 14 e le notizie pubblicate nei precedenti Annuari.

Vedansi anche:

54. *Superficie del Regno d'Italia* valutata nel 1884; prima Appendice, 1896; seconda, 1896; terza, 1901 (pubblicazione dell'Istituto Geografico militare).

55. *Superficie territoriale e superficie agraria e forestale dei Comuni del Regno d'Italia al 1° gennaio 1913.* (pubbl. della Direz. Gen. della Statistica — Uff. di Statistica agraria).

56. *Censimento degli italiani all'estero.* — Pubbl. del Commissariato gen. dell'emigrazione — 1923.

57. *Censimento degli italiani all'estero alla metà del 1927.* — Pubbl. del Min. degli Affari Esteri.

58. *Inchiesta sulle abitazioni degli impiegati d'ordine e dei subalterni in Roma e del personale ferroviario in Roma e in altre città d'Italia.* — Dati demografici ed economici sugli impiegati d'ordine e subalterni in Roma (1908) — Atti del Consiglio Superiore del Lavoro, Serie B, n. 20.

III. **Movimento della popolazione.** — Oltre alle pubblicazioni già citate ai numeri 1, 4, 5, 6, 8, 9, 10, 12, 13, 14, 15, si indicano le seguenti:

59. *Bollettino dell'emigrazione.* — Pubblicazione mensile del Commissariato Generale dell'emigrazione. Dal 1902 al 1927.

60. *Relazione sui servizi dell'emigrazione* presentata al Ministro degli Affari Esteri dal Commissariato Generale dell'emigrazione. — Pubblicazione del Commissariato stesso: Anni dal 1902 al 1910 e dal 1923 al 1925.

61. *Il movimento dell'emigrazione italiana negli anni dal 1910 al 1926.* — Pubblicazione del Commissariato Generale dell'emigrazione.

62. *Le statistiche dell'emigrazione italiana dal 1876 al 1924.* — Pubblicazione del Commissariato Generale dell'emigrazione.

63. *Annuario statistico dell'emigrazione italiana dal 1876 al 1925.* — Pubblicazione del Commissariato Generale dell'emigrazione.

IV. **Agricoltura e Foreste.** — A questi argomenti si riferiscono le pubblicazioni precedentemente citate ai numeri 3, 5, 6, 48, 49, 50, nonchè le seguenti:

64. *Azienda dei tabacchi, dei sali e del chinino di Stato. — Relazione e bilancio industriale.* — Pubblicazione dell'Amministrazione Autonoma dei Monopoli di Stato. Dal 1877-88 al 1932-33.

65. *Annuario Serico.* — Pubblicazione dell'Ente Nazionale Serico e della Federazione Nazionale Fascista dell'Industria della seta ed affini. Dal 1926 al 1932.

66. *Annuario dell'Industria bacologica.* — Pubblicazione del Ministero dell'Industria, Commercio e Lavoro — 1917 e 1918.

67. *Annuario statistico dei prodotti chimici per l'agricoltura.* — Pubblicazione della Federazione Nazionale Fascista dell'Industria dei prodotti chimici per l'agricoltura. Dal 1930 al 1932.

68. *Bollettino degli Usi Civici.* — Pubblicazione mensile del Ministero dell'Agricoltura e delle Foreste. Dal gennaio 1931.

69. *Le derivazioni di acque pubbliche.* — Pubblicazione del Ministero dei Lavori Pubblici (Servizio Idrografico). Dal 1920 al 1923; 1928.

70. *Le bonifiche italiane. Cenni storici, tecnici e statistici.* (Ing. Bongiorno) 1925.

71. *La legge sulla bonifica integrale nel terzo anno di applicazione.* — Pubblicazione del Ministero dell'Agricoltura e delle Foreste. (A. Serpieri) Anno 1933.

72. *Elenco dei Comuni fillosserati o sospetti di infezione fillosserica al 31 dicembre 1923, 1924, 1925 e 1929.* — Pubblicazione del Ministero dell'Agricoltura e delle Foreste, 1929. Notizie sui Comuni fillosserati sono date annualmente nell'*Annuario Statistico*.

V. **Industrie.** — Vedansi le pubblicazioni citate ai numeri 1, 2, 5, 6, 27, 28, 29, 30, 64, 65, 66, 67, 69, nonchè le seguenti:

73. *La donna nell'industria italiana.* — Studi di demografia e di economia industriale (1905). Atti del Consiglio Superiore del Lavoro, Serie B, n. 5.

74. *Grandi utilizzazioni idrauliche per forza motrice.* — Pubblicazione del Ministero dei Lavori Pubblici. Anni 1931 e 1932.

75. *La produzione di energia elettrica in Italia.* — Pubblicazione del Ministero dei Lavori Pubblici. Anni: 1920; 1925 al 1933.

76. *L'Energia elettrica.* — Pubblicazione mensile dell'Unione Nazionale Industrie Elettriche (UNFIEL) e della Federazione Nazionale Fascista dei gruppi regionali imprese elettriche (FENAGRIEL). Dal 1922.

77. *Relazione sul servizio minerario.* — Pubblicazione annuale del Ministero delle Corporazioni (Corpo Reale delle Miniere). Dal 1877 al 1932.

78. *Annuario per le industrie chimiche e farmaceutiche.* — Pubblicazione annuale del Ministero delle Corporazioni (Commissione per le industrie chimiche). Anni dal 1918 al 1932.

79. *Statistica delle imposte di fabbricazione.* — Pubblicazione annuale del Ministero delle Finanze (Direzione Generale delle Dogane e Imposte indirette — già Direzione Generale delle Gabelle). Dal 1895 al 1932-33.

80. *Annuario dell'Industria cotoniera italiana.* — Pubblicazione dell'Associazione cotoniera italiana. Anno 1930.

81. *Statistica generale degli apparecchi a pressione iscritti nell'A. N. C. C.* — Pubblicazione dell'Associazione nazionale per il controllo della combustione. Dal 1930 al 1933.

82. *Le Aziende Municipalizzate nel primo decennio del Regime Fascista.* — Pubblicazione delle Federaz. Naz. Fasc. Aziende Industriali Municipalizzate, 1933.

VI. **Comunicazioni e Trasporti.** — Oltre alle pubblicazioni già indicate ai numeri 1,2, 5, 6, 27, 28, 29, 31, vedansi anche le seguenti:

83. *Relazione sui servizi postali e telegrafici.* — Pubblicazione del Ministero delle Comunicazioni. (Direzione Gen. delle Poste e dei Telegrafi. Dal 1863 al 1932-33.

84. *Relazione statistica sul servizio telefonico.* — Pubblicazione annuale dell'Azienda di Stato per i servizi telefonici. Dal 1909-1910 al 1932-33.

85. — *La organizzazione industriale del servizio telefonico in Regime Fascista.* — Pubblicazione dell'Associazione Nazionale Fascista dei Concessionari telefonici. Anni 1929 e 1930.

86. *Lo sviluppo della telefonia in Italia.* — Pubblicazione dell'Associazione Nazionale Fascista di concessionari telefonici, 1931.

87. *Rassegna delle Poste, dei Telegrafi e dei Telefoni.* — Pubblicazione mensile del Ministero delle Comunicazioni (Direzione Generale delle Poste e dei Telegrafi.) Dal 1929.

88. *Relazioni e bilanci dell'« Italcable »* Pubblicazione annuale della Compagnia Italiana dei Cavi telegrafici e sottomarini. Dal 1926.

89. *Relazione sul servizio delle Casse Postali di risparmio.* — Pubblicazione annuale della Direz. Gen. delle Poste, 1929 (anno 54°).

90. *Relazione sulle costruzioni e sull'esercizio delle strade ferrate italiane.* — Pubblicazione del Ministero dei Lavori Pubblici (Direzione Generale delle strade ferrate) Dal 1867 al 1903.

91. *Statistica dell'esercizio delle strade ferrate del Mediterraneo — Parte I: Statistica generale, Parte II: Statistica del traffico.* — Pubblicazione annuale della Società italiana per le strade ferrate del Mediterraneo. Dal 1887 al 1905.

92. *Statistica dell'esercizio delle strade ferrate dell'Adriatico.* — Parte I: Statistica generale, Parte II: Statistica del traffico. — Pubblicazione annuale della Società italiana per le strade ferrate meridionali. Dal 1887 al 1905.

93. *Statistica dell'esercizio delle strade ferrate della Sicilia.* — Pubblicazione annuale della Società italiana per le strade ferrate della Sicilia. Dal 1887 al 1905.

94. *Esercizio della rete sarda.* — Relazioni e bilanci annuali del Consiglio di amministrazione della Compagnia Reale delle ferrovie sarde. Dal 1873 al 1898.

95. *Statistica dell'esercizio delle ferrovie dello Stato.* — Parte I: Statistica generale, Parte II: Statistica del traffico. — Pubblicazione annuale del Ministero delle Comunicazioni (Direzione Generale delle ferrovie dello Stato). Dal 2° semestre 1905 al 1925-26.

96. *Relazione dell'Amministrazione delle ferrovie esercitate dallo Stato.* — Pubblicazione annuale del Ministero delle Comunicazioni (Direzione Generale delle ferrovie dello Stato). Dall'esercizio 1905-906 al 1932-33.

97. *Dati mensili relativi all'esercizio delle ferrovie dello Stato.* — Pubblicazione mensile del Ministero delle Comunicazioni (Direzione Generale delle ferrovie dello Stato). Dal 1924.

98. *Traffico viaggiatori e merci diviso per stazioni.* — Pubblicazione annuale del Ministero delle Comunicazioni (Direzione Generale delle ferrovie dello Stato). Dal 1927-28 al 1932-33.

99. *Carico merci ed utilizzazione carri sulla rete dello Stato* — Pubblicazione annuale del Ministero delle Comunicazioni (Direzione Generale delle ferrovie dello Stato). Dal 1924-25.

100. *Elenco delle tramvie a trazione meccanica al 1° ottobre 1888; al 1° gennaio 1891 e 1895.* — Pubblicazioni del Ministero dei Lavori Pubblici. (Direzione Generale di ponti e strade.)

101. *Relazione sull'esercizio delle tramvie italiane.* — Pubblicazione annuale del Ministero dei Lavori Pubblici (Ufficio speciale delle ferrovie, tramvie e automobili.) Dal 1903 al 1917.

102. *Dati statistici relativi alle ferrovie concesse all'industria privata.* — Pubblicazione del Ministero delle Comunicazioni (Ispettorato ferrovie, tramvie e automobili). Annuale dal 1904 al 1917; 1920, 1922, 1923, 1924, 1927, 1928-29-30.

103. *Dati statistici relativi alle tramvie extraurbane.* — Pubblicazione del Ministero delle Comunicazioni (Ispettorato, ferrovie, tramvie e automobili). Anni 1927, 1928, 1929 e 1930.

104. *Dati relativi ai servizi pubblici di trasporto urbani, ai servizi pubblici di navigazione*

interna e sulle funicolari terrestri ed aeree. — Pubblicazione del Ministero delle Comunicazioni. (Ispettorato ferrovie, tramvie e automobili). Anno 1927.

105. *Servizi automobilistici sovvenzionati dallo Stato.* — Pubblicazione del Ministero dei Lavori Pubblici (Ufficio Speciale ferrovie). Anni 1914 e 1916.

106. *Dati relativi ai servizi pubblici di trasporto urbani, ai servizi pubblici di navigazione interna e alle funicolari terrestri ed aeree.* — Pubblicazione del Ministero delle Comunicazioni. (Ispettorato ferrovie, tramvie e automobili). Anni, 1928, 1929, 1930.

107. *Statistica ciclistica, motociclistica e automobilistica.* — Pubblicazione del Ministero delle Finanze (Direzione Generale del Demanio e delle Tasse). 1925 e 1926.

108. *Relazione sulla viabilità ordinaria.* — Pubblicazione periodica del Ministero dei Lavori Pubblici (Direzione Generale ponti e strade). Dal 1860 al 1917.

109. *Il primo quadriennio di gestione dell'Azienda Autonoma Statale della Strada.* — 10 luglio 1928, 30 giugno 1932).

110. *Movimento della navigazione del Regno d'Italia.* — Pubblicazione annuale del Ministero delle Finanze. (Direzione Generale delle Dogane e Imposte indirette). Dal 1861-1862 al 1930.

111. *La marina mercantile italiana.* — Pubblicazione del Ministero delle Comunicazioni (Direzione Gen. della Marina mercantile). Annuale dal 1881 al 1914; 1915-1925; Annuale dal 1926 al 1931.

112. *Statistica delle linee aeree civili italiane.* — Pubblicazione annuale del Ministero dell'Aeronautica. Anni dal 1926 al 1932.

113. *Statistica del Turismo.* — Pubblicazione mensile dell'Ente Nazionale Industrie Turistiche. Dal 1929.

114. *Statistica delle Stazioni di cura, soggiorno e turismo.* — Pubblicazione dell'Ente Nazionale Industrie Turistiche. 1932.

115. *Statistica del movimento di frontiera nel 1932.* — Pubblicazione dell'Ente Nazionale per le Industrie Turistiche..

116. *Statistica degli Enti che esercitano attività di turismo.* — Anni 1929 e 1931.

VII. Commercio con l'Estero. — Vedansi le pubblicazioni citate ai numeri 1, 2, 3, 5, 6, 29, 31 e le seguenti:

117. *Movimento commerciale del Regno d'Italia.* — Pubblicazione annuale del Ministero

delle Finanze. (Direzione Generale delle Dogane e Imposte indirette). Dal 1916 al 1931.

118. *Statistica del commercio speciale d'importazione e di esportazione.* — Pubblicazione del Ministero delle Finanze. (Direzione Generale delle Dogane e Imposte indirette). Trimestrale dal 1° gennaio 1870 al 31 marzo 1881; mensile dal 1° aprile 1881.

119. *Statistica del movimento dei metalli preziosi fra l'Italia e l'Estero.* — Relazione di C. F. Ferraris. (Annali Credito e Previdenza. Serie I, n. 7, 1885).

VIII. Prezzi - Costo della vita - Consumi - Salari. — Oltre alle pubblicazioni già indicate ai numeri 1, 2, 3, 5, 6, 64, 65, 66, 77, 79, 80, 82, 117, 118 si citano le seguenti:

120. *Bollettino dell'Ufficio del Lavoro.* — Bollettino mensile del Ministero di Agricoltura Industria e Commercio. Prezzi delle derrate e dei generi di consumo popolare. Dal dicembre 1904 al settembre 1927.

121. *Sindacato e Corporazione.* — Bollettino mensile che viene pubblicato dal Ministero delle Corporazioni. Questo Bollettino è sorto dalla fusione del « Bollettino del Lavoro e della Previdenza sociale » con quello delle « Informazioni Corporative ».

122. *Statistica delle imposte di consumo comunali per gli anni 1930, 1931, 1932.* — Pubblicazione del Ministero delle Finanze. (Direzione generale dei servizi per la Finanza locale).

IX. Corporazioni - Sindacati - Lavoro. — Oltre le pubblicazioni già citate ai numeri 1, 5, 6, 27, 28, 30, 37, 120 e 121, vedansi anche le seguenti:

123. *Bollettino statistico dei Lavori Pubblici e dell'Azienda Autonoma Statale della Strada.* — Pubblicazione mensile del Ministero dei Lavori Pubblici e dell'A.A.S.S. Dall'aprile 1925 al marzo 1934.

124. *Le migrazioni interne in Italia.* — Pubblicazione del Commissariato per le migrazioni e la colonizzazione interna. (Presidenza del Consiglio dei Ministri). Quadrimestrale per gli anni 1927 e 1928; annuale dal 1929 al 1932.

125. *La disoccupazione in Italia.* — Bollettino mensile dell'Istituto Nazionale Fascista per la Previdenza Sociale. Dal gennaio 1925 al giugno 1933.

126. *Statistica degli scioperi avvenuti in Italia.* (Atti del Consiglio Superiore del Lavoro. Serie B). Anni dal 1901 al 1913.

127. *I conflitti del lavoro in Italia nel decennio 1914-1923.* — Pubblicazione del Mini-

stero dell'Economia Nazionale. (Direzione Generale del Lavoro e della Previdenza Sociale).

128. *Statistica dei libretti di lavoro*. — Pubblicazione annuale del Ministero delle Corporazioni (Direzione Gen. Lavoro, Previdenza e Assistenza) 1932.

129. *Statistica delle organizzazioni di lavoratori*. Supplementi al Bollettino del Lavoro e della Previdenza sociale. (Pubblicazione del Ministero dell'Industria, Commercio e Lavoro). Anni dal 1808 al 1914.

130. *Notizie statistiche sui Consorzi di cooperative di produzione e lavoro* (1925).

131. *Note sulla statistica internazionale delle condizioni dei lavoratori agrari*. — Supplementi al Bollettino del Lavoro e della Previdenza Sociale n. 10 del 1909 e Serie I, n. 91 del 1911.

132. *Statistica del lavoro negli stabilimenti penali*. — Supplementi al Bollettino del Lavoro n. 11 del 1908 e n. 23 del 1912.

X. Mercato monetario e credito. — In aggiunta alle pubblicazioni indicate ai numeri 1, 5, 36, 89, si citano le seguenti:

133. *Relazione della Direzione Generale del Tesoro*. — Pubblicazione annuale. Dal 1865 al 1916 e dal 1° luglio 1917 al 30 giugno 1925 (Vol. un.)

134. *Bollettino mensile dei conti degli Istituti di emissione*. — Pubblicazione del Ministero delle Finanze. (Direzione Gen. del Tesoro). Dal 1870 al 1925.

135. *Conto riassuntivo del Tesoro*. — Supplemento mensile ordinario alla *Gazzetta Ufficiale* del Regno d'Italia. Dal 1925.

136. *Bollettino di notizie sul credito e sulla previdenza*. — Pubblicazione mensile del Ministero dell'Industria, Commercio e Lavoro. Dal 1883 al 1915.

137. *Bollettino di notizie sul credito e sul risparmio*. — Pubblicazione del Ministero di Agricoltura e Foreste, 1931.

138. *Id. Id.* — Casse rurali, 1931.

139. *Bollettino delle Società per azioni*. — Pubblicazione settimanale del Ministero delle Corporazioni. Parte I e II. Dal 1883.

140. *Bollettino di notizie economiche*. — Pubblicazione mensile dell'Associazione fra le Società italiane per azioni. Dal 1920.

141. *Relazione del Governatore della Banca d'Italia all'adunanza generale ordinaria degli azionisti*. — Pubblicazione della Banca d'Italia. Dal 1895 al 1934.

142. *Bollettino delle Casse di Risparmio ordinarie e dei Monti di Pietà di 1^a categoria*. — Pub-

blicazione annuale del Ministero dell'Agricoltura e delle Foreste. Dal 1889 al 1932.

143. *Bollettino delle situazioni dei conti dei Monti di Pietà di 2^a categoria*. — Pubblicazione annuale del Ministero dell'Agricoltura e delle Foreste. Dal 1889 al 1932.

144. *Relazione e Rendiconto consuntivo presentato alla Commissione di vigilanza sull'Amministrazione della Cassa depositi e prestiti e degli Istituti di previdenza*. — Pubblicazione annuale della Cassa DD. e PP. Dal 1876 al 1932.

145. *Gazzetta Ufficiale* del Regno.

146. *Le Società per azioni in Italia*. — «Anni del Credito e della Previdenza». Anni 1881-1883 (Serie I n. 6, 1884); Anno 1884 (Serie I, n. 11, 1885).

147. *Le Casse di Risparmio in Regime Fascista*. — Pubblicazione del Ministero dell'Agricoltura e delle Foreste. (Direz. Gen. del Credito agrario e delle Casse di risparmio). 1932.

XI. Finanze dello Stato. — Oltre le pubblicazioni indicate ai nn. 1, 5, 32, 33, 34, si citano le seguenti:

148. *Rendiconto generale consuntivo dell'Amministrazione dello Stato*. — Parte I; Conto consuntivo del bilancio. — Parte II; Conto generale del patrimonio dello Stato. — Atti parlamentari. Pubblicazione annuale.

149. *Conto riassuntivo del Tesoro*. — Supplemento ordinario alla *Gazzetta Ufficiale* del Regno d'Italia, già citata.

150. *Bollettino di Statistica e di legislazione comparata*. — Pubblicazione periodica trimestrale del Ministero delle Finanze (Direzione Generale del Demanio e delle Tasse). Dal 1900 al 1933.

151. *Relazione e rendiconti consuntivi presentati alla Commissione di vigilanza sull'Amministrazione della Cassa depositi e prestiti e degli Istituti di previdenza*. — Vol. I e II. Pubblicazione citata (cfr. Mercato monetario e credito)

152. *Relazione delle Dogane e imposte indirette dal 1927-28 al 1929-30*. — Pubblicazione del Ministero delle Finanze.

153. *Relazione dimostrativa dello stato e dell'andamento dei lavori catastali*. — Pubblicazione del Ministero delle Finanze. Esercizio 1932-33.

154. *Dati relativi al gettito delle imposte dirette risultanti dai ruoli pubblicati nell'anno 1931*. — Pubblicazione del Ministero delle Finanze.

155. *Statistica delle imposte di consumo comunali per gli anni 1930, 1931 e 1932*. — Pubblicazione del Ministero delle Finanze.

Per la finanza locale vedansi:

156. *Bilanci comunali e provinciali*. — Pubblicazione del Ministero delle Finanze. Direzione Generale delle Imposte dirette (1925, 1928).

157. *Statistica della finanza locale - Aliquote delle sovrimposte sui terreni e sui fabbricati. Mutui passivi di ciascun Comune e di ciascuna Provincia*. — Pubblicazione del Ministero delle Finanze. (Direzione Generale delle Imposte dirette) 1925.

158. *Statistica della finanza locale. - Carico medio per abitante delle entrate tributarie e delle spese effettive di ciascun Comune e di ciascuna Provincia nell'anno 1925*. — Pubblicazione del Ministero delle Finanze. (Direz. Gen. delle Imposte dirette) 1925.

XII. Assicurazioni. — Oltre alle pubblicazioni indicate ai numeri 1, 5, 37, 120, 121 vedansi anche le seguenti:

159. *Rendiconti dell'Istituto Nazionale Fascista per la Previdenza Sociale*. — Pubblicazione annuale dal 1898 al 1932.

160. *L'assicurazione contro la disoccupazione in Italia*. — Pubblicazione mensile dell'Istituto Nazionale Fascista per la Previdenza Sociale. Dal gennaio 1925 al giugno 1933.

161. *Gli Istituti e le Imprese di assicurazioni private in Italia (1928-1929)*.

162. *Gli Istituti e le Imprese di assicurazione in Italia nel 1° decennale 1932-XI*. — Pubblicazione del Ministero delle Corporazioni.

163. *Statistica degli infortuni nell'industria e nell'agricoltura*. — Anni 1924 e 1925. Pubblicazione del Ministero dell'Econ. Nazionale.

XIII. Opere pubbliche. — Oltre alle pubblicazioni indicate ai numeri 1, 5 si citano le seguenti:

164. *Bollettino statistico dei lavori pubblici e dell'Azienda autonoma Statale della Strada*. — Pubblicazione mensile del Ministero dei Lavori Pubblici. (Citata: cfr. Cap. Corporazioni - Sindacati - Lavoro).

165. *Le opere pubbliche al 31 dicembre 1930, 1931 e 1932*. — Pubblicazione del Ministero dei Lavori Pubblici.

166. *Secondo censimento generale delle opere pubbliche al 30 giugno 1929*. — Pubblicazione del Ministero dei Lavori Pubblici, 1931.

XIV. Sanità. — Oltre alle pubblicazioni indicate ai numeri 1, 5, 15, 16, 17, 18, 19, 20, 21, 22, 23, 24, 25, 64, si citano le seguenti:

167. *Bollettino sanitario*. — Pubblicazione mensile del Ministero dell'Interno. (Direzione

Generale della Sanità Pubblica). Dal 1907 al 1913.

168. *Bollettino malattie infettive del Regno*. — Pubblicazione settimanale del Ministero dell'Interno. (Direzione Generale della Sanità Pubblica). Dal 1923 al 1934.

169. *Sui fatti e sui provvedimenti più importanti concernenti l'igiene e la sanità pubblica*. — Relazione del Direttore Generale della Sanità Pubblica. — Pubblicazione del Ministero dell'Interno. Anni 1897; dal 1924-25 al 1927-28; dal 1930 al 1932.

170. *La tutela dell'igiene e della sanità pubblica durante la guerra e dopo la vittoria*. Relazione del Direttore Generale al Consiglio Superiore di Sanità. — Pubblicazione del Ministero dell'Interno 1915-1920 (3 volumi).

171. *Movimento dei malati di mente negli Istituti di cura*. — Pubblicazione periodica dell'Ufficio statistico per le malattie mentali presso il Manicomio provinciale di Ancona «Rivista sperimentale di freniatria». Dal 1926 al 1932.

172. *La lotta contro la tubercolosi ed i suoi risultati nell'ultimo decennio*. — Pubblicazione del Ministero dell'Interno (Direzione Generale della Sanità Pubblica) 1932.

173. *I servizi antitubercolari in Italia durante il 1929*. — Pubblicazione del Ministero dell'Interno (Direzione Generale della Sanità Pubblica).

174. *Relazione medico statistica sulle condizioni sanitarie del R. Esercito*. — Pubblicazione annuale del Ministero della Guerra. Dal 1867 al 1933.

175. *Statistica sanitaria dell'Armata*. — Pubblicazione periodica del Ministero della Marina. (Direzione Centrale della Sanità militare marittima). Dal 1873 al 1930.

XV. Assistenza e beneficenza. — Oltre alle pubblicazioni indicate ai numeri 1, 5, 18, 19, 20, 21, 22, 23, 24, 25, 32, 38, si citano le seguenti:

176. *Rilevamento statistico amministrativo circa le condizioni dell'assistenza all'infanzia e degli indigenti inabili al lavoro e della beneficenza elemosiniera*. — Pubblicazione del Ministero degli Interni. (Direzione Generale Amm. Civile). Anno 1901.

177. *Rilevamento statistico amministrativo sul servizio degli ospedali e sulle spese di spedalità*. — Pubblicazione del Ministero degli Interni. (Direz. Gen. Amm. Civile). Anno 1898 al 1902.

178. *La protezione e l'assistenza degli orfani di guerra.* — Pubblicazione del Ministero degli Interni. (Direz. Gen. Amm. Civile). Anno 1920.

179. *Le condizioni patrimoniali e finanziarie delle Istituzioni pubbliche di beneficenza.* — Relazione — Pubblicazione del Ministero dell'Interno (Direz. Gen. dell'Amm. Civile). 1905.

XVI. **Educazione nazionale.** — Oltre alle pubblicazioni citate ai numeri 1, 5, 10, 39, 40, 41, 42 e 43, si indicano le seguenti:

180. *Relazione sul numero, la distribuzione e il funzionamento delle scuole elementari.* — (Direzione Generale dell'Istruzione elementare). 1923.

181. *Relazione a S. E. il Ministro intorno alle condizioni della scuola elementare nell'anno scolastico 1924-25.* — (Direz. Gen. dell'Istruzione elementare) 1927.

182. *Statistiche dei risultati degli esami di maturità, abilitazione e licenza dell'anno 1924 e della popolazione scolastica degli Istituti di istruzione media nel triennio 1922-25.* (Direzione Generale dell'Istruzione media). 1925.

183. *Statistiche degli Istituti Medi di istruzione.* — Tasse scolastiche riscosse nel 1922-25. Risultati degli esami di ammissione, di maturità, di abilitazione, e di licenza nell'anno 1925. Popolazione scolastica del 1925-26 negli Istituti regi e pareggiati (Id. id.).

184. *Statistiche degli Istituti Medi di istruzione.* — Tasse scolastiche riscosse nel 1925-26. Risultati degli esami di ammissione, promozione, idoneità, abilitazione e licenza nell'anno 1925-26. Istituti regi e pareggiati, personale insegnante e popolazione scolastica nel 1926-27 (Id. id.).

185. *Scuole e Istituti di istruzione media tecnica.* — Dati statistici. (Direzione Generale dell'Istruzione tecnica). 1933.

186. *Indagini statistiche sugli studenti delle Università italiane.* — (Supplem. al n. 59 del 31 dicembre 1923 del Bollettino Ufficiale del Ministero dell'Istruzione Pubblica).

187. *Statistica della popolazione scolastica delle Università e degli Istituti superiori.* — (Direz. Gen. della Istruz. super.). 1915-19 e 1919-23.

188. *Le accademie e le biblioteche d'Italia nel sessennio 1926-27-1931-32.* — (Direzione Generale delle Accademie e Biblioteche) 1933.

189. *Bollettino della Proprietà intellettuale.* — Pubblicazione mensile del Ministero dell'Agricoltura e delle Foreste.

XVII. **Giustizia.** — In aggiunta alle pubblicazioni indicate ai numeri 1, 5, 7, 44, si citano le seguenti:

190. *Statistica giudiziaria civile e commerciale.* — Pubblicazione del Ministero di Grazia e Giustizia. Anni: 1863; 1869 al 1873; 1876; 1907 al 1930.

191. *Statistica giudiziaria penale.* — Pubblicazione del Ministero di Grazia e Giustizia. Anni: 1863; 1869; 1870; 1876; 1907 al 1930.

192. *Notizie statistiche sulle condanne alla pena di morte in Italia nel decennio 1867-76.* — Pubblicazione del Ministero di Grazia e Giustizia.

193. *Statistica della criminalità. Notizie complementari alla statistica giudiziaria penale.* — Pubblicazione del Ministero di Grazia e Giustizia. Dal 1906 al 1926-1927.

194. *Statistica notarile.* — Pubblicazione del Ministero di Grazia e Giustizia. Anni: 1896; 1897-1900; 1901-910; 1911-13; 1914-15; 1916-25; 1926-30.

195. *Statistica degli Stabilimenti di prevenzione e di pena.* — Pubblicazione del Ministero di Grazia e Giustizia. Anni: dal 1862 al 1930.

196. *Statistica dei Riformatori.* — Pubblicazione del Ministero di Grazia e Giustizia. Dal 1902 al 1930.

XVIII. **Forze Armate.** — Oltre agli Annuari precedenti, vedansi le pubblicazioni:

197. *Della leva di terra.* — Pubblicazione annuale del Ministero della Guerra. Dalla classe dei nati nel 1843 a quella del 1909.

198. *Relazione sulla leva marittima.* — Pubblicazione annuale del Ministero della Marina. Dalla classe dei nati nel 1848 a quella del 1910.

XIX. **Camere legislative.** — Oltre ai precedenti Annuari, vedansi le pubblicazioni:

199. *Elenco dei Senatori del Regno per ordine di nomina.* — Pubblicazione della Segreteria del Senato.

200. *Elenco nominativo ed alfabetico dei Senatori del Regno e delle Commissioni permanenti del Senato.* — Pubblicazione della Segreteria del Senato.

XX. **Colonie e possedimenti.** — Oltre agli Annuari precedenti, vedansi:

201. *Rassegna economica delle Colonie* (già Bollettino di informazioni economiche). — Pubblicazione bimensile del Ministero delle Colonie. Dal 1912 al 1933.

202. *Rendiconto generale consuntivo dell'Amministrazione dello Stato*. Atti parlamentari, già citato. (Cfr. Cap. Finanze dello Stato).

203. *Rendiconto della Cassa di Risparmio della Tripolitania*. — Pubblicazione annuale della Cassa stessa dal 1924 al 1933.

204. *Rendiconto della Cassa di Risparmio della Cirenaica*. — Pubblicazione annuale della Cassa stessa. Dal 1924 al 1933.

205. *Statistica del movimento commerciale e marittimo dell'Eritrea, della Somalia, della Tripolitania e della Cirenaica e del movimento commerciale carovaniero dell'Eritrea*. — Pubblicazione annuale del Ministero delle Colonie. Dal 1921 al 1931.

206. *L'ambiente fisico delle Colonie libiche nei suoi riflessi demografici e nella sua influenza sul lavoro indigeno*. — 1932.

207. *Medie temperature stagionali di alcune località libiche e sahariane*. — 1933.

208. *Statistiche doganali dell'anno 1911-12 della Somalia Italiana*.

Confronti internazionali.

Censimenti, Annuari statistici, Statistiche del movimento della popolazione dei diversi Paesi.

Annuaire statistique de la Société des Nations. Anni 1932-33 e 1933-34.

Bulletin Mensuel de statistique de la Société des Nations. — Fino al numero del maggio 1934.

L'Année sociale 1933 du Bureau International du Travail.

Revue Internationale du Travail du Bureau International du Travail. — Fino al numero del maggio 1934.

Annuaire International de Statistique Agricole de l'Institut International d'Agriculture. Anni 1930-31, 1931-32 e 1932-33.

Revue Internationale d'Agriculture de l'Institut International d'Agriculture. Fino al numero del maggio 1934.

Recueil de statistique de l'Institut International du Commerce. — Fino al numero del maggio 1934.

Statistisches Jahrbuch für das Deutsche Reich. Anno 1933.

Annual Report of the Director of the Mint U.S.A. Anno 1933.

Annual Report of the Commissioner General of Immigration. U. S. A.

Australian demography. Anni 1931 e 1932. *Statesman's Year Book* di M. Epstein.

I. CLIMATOLOGIA E SISMICITÀ (a)

A. Climatologia

1. Temperatura (in centigradi)

Anni	Osservatorii											
	Moncalieri	Milano	Venezia	Genova	Bologna	Firenze	Iesi	Roma	Napoli	Taranto	Palermo	Sassari
Medie invernali (b)												
Periodo 1871-930	—	2.7	3.9	8.3	3.4	5.9	—	7.7	9.1	—	11.2	8.8
Anno 1931	2.5	3.3	4.7	8.2	4.1	6.1	6.9	8.3	10.4	10.2	12.0	8.7
» 1932	1.7	1.8	2.7	7.9	2.5	4.1	4.5	6.3	9.5	8.3	10.8	7.8
» 1933	2.9	3.2	4.9	8.7	3.6	6.4	6.7	8.9	10.7	11.0	12.3	8.3
Medie estive												
Periodo 1871-930	—	23.1	23.0	23.0	23.6	23.3	—	23.7	23.3	—	23.9	22.7
Anno 1931	22.6	23.6	24.8	23.8	26.2	24.3	26.9	25.4	26.3	25.9	26.5	25.1
» 1932	21.2	22.6	22.1	23.0	23.7	22.8	24.0	23.7	24.7	24.3	24.3	21.8
» 1933	22.4	23.2	23.1	23.3	24.0	22.8	23.6	24.0	24.0	23.3	23.5	22.9
Medie annuali												
Periodo 1871-930	—	13.0	13.5	15.5	13.5	14.4	—	15.5	16.0	—	17.4	15.5
Anno 1931	12.0	12.9	13.7	15.4	14.0	14.3	15.3	15.9	17.3	16.8	18.5	15.7
» 1932	11.9	12.8	13.4	15.8	13.9	14.1	14.8	15.9	17.9	17.1	18.2	15.4
» 1933	12.1	12.8	13.4	15.7	13.4	14.6	14.6	16.1	16.5	16.4	17.9	15.0
Medie mensili dell'anno 1933 (c)												
Gennaio	1.1	1.9	3.7	6.6	2.1	6.2	5.0	8.6	8.9	9.7	11.5	6.5
Febbraio	2.5	3.3	4.8	8.6	3.5	6.0	7.1	8.0	10.1	10.2	10.9	6.9
Marzo	8.2	8.9	8.4	11.5	8.5	9.9	9.9	10.8	11.9	10.7	12.5	12.2
Aprile	13.8	13.8	13.0	15.1	13.7	15.5	13.8	14.6	15.4	14.2	15.2	16.0
Maggio	17.2	17.1	16.9	17.9	17.1	16.7	16.8	17.9	18.0	16.9	18.9	16.7
Giugno	18.6	19.0	19.8	19.9	20.2	18.9	19.7	20.5	20.8	20.2	21.0	18.1
Luglio	24.9	25.4	24.5	24.5	25.8	24.2	25.1	25.6	25.7	24.9	24.9	24.9
Agosto	23.6	25.1	25.1	25.5	25.9	25.4	25.9	25.9	25.5	24.9	24.7	25.7
Settembre	18.6	19.4	19.9	22.3	20.6	21.3	20.5	22.5	18.5	21.2	23.2	20.5
Ottobre	13.4	14.3	15.3	18.2	15.9	16.8	16.8	17.7	18.6	14.6	21.2	15.4
Novembre	5.4	6.0	8.4	11.1	7.2	9.7	10.6	12.8	15.2	18.9	17.4	9.7
Dicembre	2.1	0.1	0.7	6.7	0.5	4.8	4.1	8.7	9.6	10.6	13.1	7.1
Minimi annuali												
Periodo 1871-930	—	14.1	13.0	8.5	12.4	11.0	—	5.7	4.6	—	1.9	3.4
Anno 1931	6.4	6.0	5.2	1.6	5.6	5.4	3.8	3.2	1.2	1.4	4.6	2.4
» 1932	7.9	10.5	7.8	3.6	7.0	5.0	3.0	3.0	1.0	0.2	4.2	0.2
» 1933	14.1	14.2	6.0	1.0	7.2	3.5	2.6	0.1	1.9	0.9	3.7	5.5
Minimi mensili dell'anno 1933												
Gennaio	9.3	5.9	3.5	0.4	2.6	1.6	0.6	0.1	1.9	4.3	4.6	4.0
Febbraio	4.1	3.0	0.4	2.2	0.8	2.2	0.2	0.1	2.0	2.5	4.3	5.5
Marzo	0.7	0.3	1.7	5.0	2.0	0.8	3.0	0.6	4.7	0.9	3.7	3.0
Aprile	2.4	4.0	5.5	8.0	5.3	3.7	5.6	5.5	7.2	5.9	6.9	4.0
Maggio	9.0	8.3	10.0	13.8	9.7	7.2	9.2	7.8	10.4	10.9	11.1	8.0
Giugno	10.2	10.5	10.0	12.2	12.7	11.0	11.2	12.2	13.2	12.6	13.5	11.0
Luglio	12.7	12.6	14.9	16.4	15.3	12.4	14.8	14.8	17.0	16.8	16.2	14.2
Agosto	12.9	14.5	16.5	20.0	20.2	12.6	16.4	15.5	16.8	14.9	16.7	15.8
Settembre	10.5	10.8	14.3	17.4	14.6	12.6	14.8	14.5	16.5	14.6	16.1	10.0
Ottobre	1.8	3.8	7.1	8.0	6.1	4.2	9.0	7.6	9.8	10.5	12.0	5.4
Novembre	1.4	0.7	2.8	4.6	1.7	2.0	4.0	4.5	7.0	9.8	11.0	2.3
Dicembre	14.1	14.2	6.0	1.0	7.2	3.5	2.6	0.1	2.0	2.8	5.2	3.5
Massimi annuali												
Periodo 1871-930	—	38.3	36.1	36.9	39.2	39.5	—	40.1	37.3	—	45.5	41.9
Anno 1931	35.2	34.9	34.2	32.6	36.8	37.8	38.2	37.0	36.0	36.3	34.2	38.8
» 1932	35.0	35.3	35.6	34.6	34.3	36.0	34.8	37.8	38.0	35.0	36.0	39.4
» 1933	37.4	35.4	33.9	32.4	35.0	35.5	35.8	36.0	35.0	33.4	37.5	35.0
Massimi mensili dell'anno 1933												
Gennaio	8.3	10.3	10.0	14.6	7.6	13.4	13.8	15.2	14.7	16.4	18.8	16.0
Febbraio	9.5	11.9	12.8	19.0	11.0	14.1	16.8	17.9	17.2	17.0	21.6	18.0
Marzo	20.4	20.9	18.6	18.6	20.1	19.5	19.2	19.1	19.4	18.7	23.5	24.0
Aprile	24.3	24.7	20.4	22.0	22.9	22.6	23.4	24.2	24.0	20.8	29.5	28.5
Maggio	29.6	28.7	24.3	25.0	26.6	26.7	25.6	29.4	27.0	23.9	34.8	26.5
Giugno	29.8	28.6	27.0	26.0	26.8	28.8	27.0	28.8	28.0	28.4	32.5	25.0
Luglio	35.3	34.1	30.8	30.6	34.8	35.3	35.5	36.0	32.9	33.1	37.3	34.5
Agosto	37.4	35.4	33.9	32.4	35.0	35.5	35.8	35.3	33.0	33.4	37.0	35.0
Settembre	30.6	29.3	25.7	29.0	27.2	28.6	28.6	30.5	28.4	29.4	36.5	30.2
Ottobre	24.0	24.7	23.8	25.0	25.6	26.6	25.8	26.3	25.9	25.6	32.6	27.6
Novembre	13.6	12.7	15.6	18.2	14.3	19.2	17.8	19.8	24.4	23.5	26.7	18.0
Dicembre	8.5	8.7	9.1	14.6	7.1	12.7	10.4	18.6	16.4	17.5	21.8	19.8

(a) Notizie fornite dall'Ufficio Centrale di meteorologia e geofisica. — (b) Le medie invernali sono dedotte dai valori mensili del dicembre dell'anno precedente, del gennaio e del febbraio. Così la media invernale dell'anno 1933 è ottenuta dai valori del dicembre 1932 e del gennaio e febbraio 1933. Le medie estive comprendono i valori dei mesi di giugno, luglio e agosto. — (c) Il valore medio mensile è rappresentato dalla somma dei valori medi diurni divisa per i giorni del mese; ciascuno dei valori medi diurni si ottiene dividendo per 4 la somma della temperatura alle ore 9, di quella alle ore 21, di quella massima e di quella minima.

2. Stato del cielo (a)

(Anno 1933)

Observatori	Giorni	Gen- naio	Feb- braio	Marzo	Aprile	Maggio	Giugno	Luglio	Agosto	Set- tembre	Otto- bre	Novem- bre	Dicem- bre	Anno
Moncalieri.	Sereni...	3	4	12	6	6	4	12	13	3	7	2	7	79
	Coperti...	15	12	10	8	5	6	—	—	11	8	14	16	105
Milano	Sereni...	2	5	13	7	4	3	11	12	5	3	—	—	65
	Coperti...	20	15	11	10	12	10	2	4	15	10	27	20	156
Venezia ...	Sereni...	5	6	14	2	6	4	12	14	8	7	4	8	90
	Coperti...	14	14	10	12	12	5	—	—	8	14	11	13	113
Genova ...	Sereni...	6	5	13	8	13	4	19	17	10	6	5	8	114
	Coperti...	15	12	9	9	7	7	1	4	9	9	12	10	104
Bologna ..	Sereni...	2	5	12	6	7	3	17	20	7	7	2	5	93
	Coperti...	20	16	7	6	10	7	3	1	5	11	21	23	130
Firenze ...	Sereni...	2	3	14	8	4	2	22	16	6	6	—	3	86
	Coperti...	15	13	10	8	10	9	1	2	9	11	17	17	122
Iesi.....	Sereni...	—	5	11	7	6	6	23	24	16	13	13	3	127
	Coperti...	25	14	9	6	8	4	—	—	4	3	8	27	108
Roma	Sereni...	1	5	6	4	6	1	21	17	12	18	—	2	93
	Coperti...	14	11	4	3	3	5	—	2	8	5	12	18	85
Napoli....	Sereni...	—	7	6	7	5	7	25	24	10	9	—	—	100
	Coperti...	18	15	8	6	6	5	—	2	4	4	17	18	103
Taranto ..	Sereni...	1	4	4	5	4	7	22	19	19	8	3	1	97
	Coperti...	22	13	19	8	9	3	—	4	3	11	11	22	125
Palermo ..	Sereni...	1	5	—	8	8	13	27	20	16	7	2	2	109
	Coperti...	17	11	19	7	5	6	—	3	4	4	14	12	102
Sassari ...	Sereni...	10	12	20	19	14	10	27	29	8	12	—	4	165
	Coperti...	16	10	3	5	6	6	—	—	5	7	12	15	85

(a) Si considerano come *sereni* quei giorni in cui la somma delle quantità di nebulosità determinate nelle tre osservazioni giornaliere non superò i due decimi; *coperti* quelli in cui la somma delle quantità di nebulosità nelle tre osservazioni giornaliere superò i sette decimi. Si è omessa l'indicazione dei giorni *misti*, il loro numero essendo uguale alla differenza fra la somma dei giorni *sereni* e *coperti* e il numero dei giorni di ciascun mese.

3. Frequenza delle precipitazioni (a)

Anni	Osservatori											
	Monca- lieri	Milano	Venezia	Genova	Bologna	Firenze	Iesi	Roma	Napoli	Taranto	Palermo	Sassari

Numero dei giorni in cui avvennero precipitazioni (pioggia, grandine o neve)

	in inverno (b)											
Media annua 1871-930.	—	29	24	29	24	30	—	35	37	—	45	36
Anno 1931.....	18	23	28	27	30	30	43	46	45	37	61	43
» 1932.....	11	10	14	16	13	13	18	21	27	19	47	30
» 1933.....	23	27	31	38	27	33	38	36	36	34	36	23
	in primavera											
Media annua 1871-930.	—	35	29	34	30	33	—	33	32	—	29	30
Anno 1931.....	23	30	34	33	28	37	37	39	37	30	34	35
» 1932.....	34	35	37	33	35	38	42	27	38	27	22	25
» 1933.....	21	29	28	19	25	24	19	26	23	25	24	9
	in estate											
Media annua 1871-930.	—	25	24	20	18	17	—	12	12	—	7	7
Anno 1931.....	15	13	13	5	6	4	5	3	4	3	3	1
» 1932.....	27	30	29	27	23	22	31	18	16	10	6	8
» 1933.....	18	21	20	15	21	14	15	14	9	11	14	6
	in autunno											
Media annua 1871-930.	—	31	30	32	28	30	—	31	32	—	31	31
Anno 1931.....	30	23	27	32	25	36	33	33	35	28	42	29
» 1932.....	20	22	19	33	26	34	31	34	34	17	33	25
» 1933.....	33	36	37	40	34	38	38	34	42	27	31	36
	nell'anno											
Media annua 1871-930.	—	119	105	114	99	109	—	111	113	—	113	103
Anno 1931.....	80	83	95	92	82	102	109	113	115	91	143	102
» 1932.....	100	105	111	119	100	113	120	104	116	72	91	87
» 1933.....	99	114	113	106	110	108	122	119	120	113	122	83

(a) Secondo le norme stabilite dal Comitato meteorologico internazionale, dall'anno 1905 in poi furono considerati come piovosi quei giorni nei quali si notò precipitazione di *qualunque forma*, almeno uguale a un decimo di millimetro. Per lo addietro invece, non venivano computati come giorni di precipitazione quelli di nebbia, anche se condensatasi in quantità superiore a quel limite. — (b) Della stagione invernale fa parte il dicembre dell'anno precedente. Ciò dà ragione delle differenze che risultano tra il complesso delle cifre delle quattro stagioni ed i totali indicati per gli anni interi.

3. Frequenza delle precipitazioni

Anni e mesi	Osservatori											
	Monca- lieri	Milano	Venezia	Genova	Bologna	Firenze	Iesi	Roma	Napoli	Taranto	Palermo (a)	Sassari
Numero dei giorni in cui cadde la grandine												
Media annua 1874-930(a)	—	3	2	4	2	2	—	6	4	—	5	6
Anno 1931.....	4	—	—	3	2	1	—	3	—	2	5	—
» 1932.....	2	1	—	—	—	—	—	1	—	—	3	1
» 1933.....	1	1	—	2	4	—	—	3	10	1	13	—
Numero dei giorni in cui cadde la neve												
Media annua 1874-930(a)	—	8	3	3	8	2	—	1	—	—	2	2
Anno 1931.....	3	3	4	2	14	3	4	1	—	1	5	4
» 1932.....	8	9	5	4	9	2	2	2	—	—	1	2
» 1933.....	15	11	4	8	13	2	4	—	2	—	5	3
Numero dei giorni in cui avvennero precipitazioni (pioggia, grandine o neve) in ciascun mese dell'anno 1933												
Gennaio.....	5	11	11	13	13	13	17	13	13	16	17	8
Febbraio.....	8	6	5	10	4	7	13	11	10	11	13	5
Marzo.....	6	7	7	7	3	5	4	7	10	8	16	2
Aprile.....	8	9	8	5	8	7	5	9	4	6	7	5
Maggio.....	7	13	13	7	14	12	10	10	9	11	1	2
Giugno.....	14	16	13	11	13	12	9	9	6	6	4	6
Luglio.....	2	3	3	3	4	1	4	2	1	2	2	—
Agosto.....	2	2	4	1	4	1	2	3	2	3	8	—
Settembre.....	11	9	8	10	8	3	7	6	8	6	7	5
Ottobre.....	8	9	12	12	11	10	14	10	13	10	9	11
Novembre.....	14	18	17	18	15	20	17	18	21	11	15	20
Dicembre.....	14	11	12	9	13	12	20	21	23	23	23	19

(a) Poichè non si hanno i dati per gli anni dal 1871 al 1873, le medie annuali si riferiscono al periodo 1874-1930.

4. Quantità dell'acqua caduta (a)

(Millimetri)

Anni e mesi	Osservatori											
	Monca- lieri	Milano	Venezia	Genova	Bologna	Firenze	Iesi	Roma	Napoli	Taranto	Palermo	Sassari
in inverno (b)												
Media annua 1871-930..	—	198.8	136.1	347.7	139.2	200.5	—	259.6	286.8	—	292.4	188.6
Anno 1931.....	64.6	186.5	100.7	260.1	127.2	369.8	473.2	255.7	302.2	337.8	696.3	242.7
» 1932.....	38.3	88.0	38.2	128.6	34.0	60.4	229.9	122.1	173.2	110.2	609.4	142.2
» 1933.....	153.2	186.8	88.8	444.4	311.8	352.7	367.9	244.9	358.3	189.0	346.1	189.5
in primavera												
Media annua 1871-930..	—	282.6	179.0	315.1	190.5	215.1	—	212.2	193.5	—	149.1	152.7
Anno 1931.....	181.6	281.8	167.3	374.3	147.5	304.8	338.6	271.7	113.6	166.6	121.2	148.6
» 1932.....	235.5	258.2	248.2	368.0	229.4	310.2	463.4	176.9	139.7	214.5	205.3	94.4
» 1933.....	120.1	211.1	159.6	204.4	157.3	266.5	271.9	130.8	167.1	32.0	150.7	43.0
in estate												
Media annua 1871-930..	—	221.2	181.4	173.2	130.6	137.1	—	82.1	70.1	—	30.7	36.3
Anno 1931.....	96.6	96.6	47.7	78.0	22.2	28.7	46.3	3.9	13.4	2.5	6.1	0.2
» 1932.....	293.0	242.3	288.3	211.4	264.5	200.8	197.4	124.7	33.0	19.8	2.9	54.5
» 1933.....	95.4	156.1	102.5	181.8	198.5	158.6	164.5	91.8	56.5	55.3	75.7	11.0
in autunno												
Media annua 1871-930..	—	301.0	225.0	480.5	229.6	275.7	—	326.0	314.4	—	239.3	220.2
Anno 1931.....	210.3	303.1	183.7	456.6	125.0	304.5	324.6	244.1	262.5	84.5	168.7	178.2
» 1932.....	112.1	136.7	114.3	222.0	190.0	326.7	363.7	304.5	245.7	113.8	485.1	220.5
» 1933.....	306.7	443.5	297.7	446.8	198.9	638.5	623.7	416.9	425.8	182.8	310.9	206.7
nell'anno												
Media annua 1871-930..	—	1004.8	726.5	1295.3	697.6	821.4	—	879.8	865.8	—	720.7	597.6
Anno 1931.....	521.5	837.1	462.2	1098.1	390.2	910.5	1129.0	733.2	673.7	419.2	1192.4	545.7
» 1932.....	768.8	760.8	714.0	1148.4	768.7	987.5	1186.7	721.2	644.4	483.5	882.0	520.8
» 1933.....	675.0	1030.3	653.6	1169.0	909.8	1548.9	1521.1	1052.7	1108.6	574.1	1020.8	574.2
in ciascun mese dell'anno 1933												
Gennaio.....	33.5	105.1	53.2	127.6	77.4	133.0	163.6	84.0	119.6	102.7	179.7	43.2
Febbraio.....	28.7	35.4	8.2	63.8	178.2	112.4	126.5	81.6	94.4	27.9	157.2	72.7
Marzo.....	16.4	82.4	49.7	114.8	6.0	71.3	29.6	55.5	42.5	6.3	108.0	9.5
Aprile.....	52.5	44.9	16.0	39.4	59.1	105.1	86.2	37.7	57.5	7.1	41.4	30.5
Maggio.....	51.2	83.8	93.9	50.2	92.2	90.1	156.1	37.6	67.1	18.6	1.3	3.0
Giugno.....	74.8	132.3	74.2	123.4	97.9	146.3	120.6	50.1	48.6	41.3	9.7	11.0
Luglio.....	7.5	5.6	22.4	8.6	92.6	9.3	24.0	2.0	1.1	7.7	39.8	—
Agosto.....	13.1	18.2	5.9	49.8	8.0	3.0	19.9	39.7	6.8	6.3	26.2	—
Settembre.....	79.3	79.0	81.8	133.8	45.0	230.9	126.1	142.5	85.9	31.8	125.5	31.7
Ottobre.....	46.4	157.3	99.8	67.4	35.7	190.6	269.6	115.5	62.9	44.6	25.7	41.8
Novembre.....	181.0	207.2	116.1	245.6	118.2	217.0	228.0	158.9	277.0	106.4	159.7	133.2
Dicembre.....	90.6	79.1	32.4	144.6	99.5	239.9	170.9	247.6	245.2	173.4	146.6	197.6

(a) Per ogni osservazione la quantità di neve e di grandine viene ridotta in acqua mediante la fusione, e tale quantità di acqua si aggiunge alla pioggia e alla nebbia condensata per avere i totali idrometrici mensili. — (b) Della stagione invernale fa parte il dicembre dell'anno precedente. Ciò dà ragione delle differenze che risultano tra il complesso delle cifre delle quattro stagioni ed i totali indicati per gli anni interi.

B. Sismicità

1. Scosse sismiche avvenute nei singoli mesi dal 1891 al 1933

Mesi	Periodo 1891-1920 (media)	A n n i												
		1921	1922	1923	1924	1925	1926	1927	1928	1929	1930	1931	1932	1933
Gennaio.....	39	24	8	5	39	26	29	8	46	61	15	27	15	15
Febbraio.....	30	7	3	9	33	13	7	11	51	21	14	11	17	18
Marzo.....	38	5	17	12	6	31	14	7	60	10	9	26	5	21
Aprile.....	37	2	7	4	17	6	7	9	96	59	31	29	10	11
Maggio.....	34	17	18	22	19	16	11	29	93	26	25	46	15	8
Giugno.....	36	10	9	41	8	6	16	9	35	20	4	23	5	12
Luglio.....	41	6	9	15	12	18	3	12	61	7	29	7	6	14
Agosto.....	39	22	17	14	10	7	11	18	65	11	45	7	5	4
Settembre.....	39	73	16	10	23	23	8	14	32	7	9	67	5	22
Ottobre.....	33	25	8	5	27	5	11	31	33	24	48	30	2	16
Novembre.....	34	26	8	16	41	5	10	66	36	13	57	13	6	6
Dicembre.....	33	14	10	16	22	8	7	112	31	22	26	28	16	8
ANNO...	433	231	130	169	257	164	136	326	639	281	312	314	107	155

2. Scosse sismiche classificate in rapporto all'intensità massima misurata secondo la Scala Mercalli

Anni	Gradi della scala Mercalli (a)															
	II	II-III	III	III-IV	IV	IV-V	V	V-VI	VI	VI-VII	VII	VII-VIII	VIII	IX	X	?
1921.....	28	8	67	6	51	10	26	—	9	2	4	1	—	—	—	19
1922.....	26	2	39	6	23	2	14	1	7	1	1	—	—	—	—	8
1923.....	26	6	42	11	46	3	22	3	7	—	—	—	—	—	—	3
1924.....	30	7	79	8	53	20	22	7	6	1	3	1	—	—	—	20
1925.....	21	13	48	10	28	20	11	5	4	1	1	1	—	—	—	1
1926.....	14	7	40	9	38	7	14	1	1	1	3	1	—	—	—	—
1927.....	74	14	110	14	60	5	29	3	11	2	3	—	1	—	—	—
1928.....	174	30	217	29	108	10	48	10	8	2	1	—	1	1	—	—
1929.....	50	18	84	12	67	8	29	1	8	1	3	—	—	—	—	—
1930.....	88	20	75	11	59	7	31	4	12	1	1	—	1	1	1	—
1931.....	53	30	72	16	66	19	35	9	7	2	5	—	—	—	—	—
1932.....	26	6	31	3	22	4	12	1	1	—	1	—	—	—	—	—
1933.....	35	6	36	7	39	6	19	1	4	—	1	—	—	1	—	—
MEDIA ANNUA DEL PERIODO 1921-1933	50	13	72	11	51	9	24	4	7	1	2	4

(a) La Scala Mercalli si ripartisce nei seguenti gradi: I, strumentale (segnalata dai soli strumenti sismici); II, leggerissima; III, leggera; IV, sensibile; V, forte; VI, molto forte; VII, fortissima; VIII, rovinosa; IX, disastrosa; X, disastrosissima.

3. Distribuzione oraria delle scosse sismiche avvenute nel 1933

Mesi Periodi	Ore nelle quali avvennero le scosse sismiche												Ore diurne	Ore notturne
	0-2	2-4	4-6	6-8	8-10	10-12	12-14	14-16	16-18	18-20	20-22	22-24		
Gennaio.....	1	6	—	1	—	—	1	—	—	2	1	3	2	13
Febbraio.....	3	6	3	—	—	3	1	—	—	—	1	1	4	14
Marzo.....	1	1	—	2	2	2	2	4	—	2	2	3	12	9
Aprile.....	2	2	2	—	—	—	—	—	—	3	1	1	—	11
Maggio.....	1	—	1	1	—	—	1	—	—	—	1	3	2	6
Giugno.....	1	2	—	1	1	2	—	1	1	—	3	—	6	6
Luglio.....	2	2	3	—	—	1	—	1	1	1	2	1	3	11
Agosto.....	—	—	2	1	—	—	—	—	1	—	—	—	2	2
Settembre.....	3	5	3	2	3	1	—	1	2	—	—	2	9	13
Ottobre.....	—	4	—	1	—	4	1	1	1	3	—	1	8	8
Novembre.....	—	2	—	—	—	—	—	—	—	2	2	—	6	6
Dicembre.....	—	1	1	—	—	1	3	1	1	—	—	—	6	2
ANNO...	14	31	15	9	6	14	9	9	7	11	13	17	54	101

Valori medi annuali per la frequenza oraria di tutte le scosse sismiche

Periodo 1891-1920.....	47	53	43	36	29	31	39	31	30	29	34	40	187	246
» 1921-1933.....	25	31	26	20	15	19	16	17	16	17	20	24	103	143

Valori medi annuali per la frequenza oraria delle sole scosse dell'intensità dal V al X grado

Periodo 1891-1920.....	7	10	6	5	5	4	5	5	5	5	6	6	29	40
» 1921-1933.....	3	6	4	3	2	3	3	3	2	3	3	3	16	22

II. TERRITORIO E STATO DELLA POPOLAZIONE

A. Popolazione censita dal 1861 in poi

Censimenti	Popolazione					
	residente (legale)	presente (di fatto)				
		in complesso	Incremento medio annuo per 100 abitanti (a)	stranieri	M. ‰ F.	Densità ab. per km ²
1861-(31 dicembre)..	—	(b) 25 017 000	—	88 639	—	87,2
1871-(31 id.)..	—	26 801 154	0,69	—	1 011	93,5
1881-(31 id.)..	28 953 480	28 459 628	0,60	59 956	1 005	99,3
1901-(10 febbraio)..	32 965 504	32 475 253	0,69	61 606	990	113,3
1911-(10 giugno)...	35 845 048	34 671 377	0,64	79 756	964	121,0
1921-(1 dicembre) (c)	36 836 000	36 361 000	0,46	52 791	—	126,9
Confini attuali						
1921-(1 dicembre) (c)	38 463 000	37 973 977	—	110 440	—	122,5
1931-(21 aprile).....	41 651 617	41 176 671	0,86	137 797	957	132,8

(a) Calcolato con la formula dell'interesse composto. — (b) Le cifre del censimento del 1861 sono state integrate coll'aggiunta della popolazione calcolata per il Veneto, per i distretti mantovani e per Roma: la popolazione nel 1861, senza il Veneto e Roma, risultò di 21 777 334 abitanti. — (c) Dati rettificati.

B. Popolazione presente calcolata al 31 dicembre degli anni dal 1871 in poi

(in migliaia) (a)

Anni	Popolazione	Anni	Popolazione	Anni	Popolazione	Anni	Popolazione	Anni	Popolazione	Anni	Popolazione
1871	26 801	1882	28 670	1893	30 982	1904	33 138	1915	36 670	1924	38 929
1872	26 967	1883	28 880	1894	31 192	1905	33 249	1916	36 758	1925	39 296
1873	27 133	1884	29 090	1895	31 402	1906	33 402	1917	36 563	1926	39 628
1874	27 299	1885	29 300	1896	31 612	1907	33 628	1918	35 994	1927	40 001
1875	27 465	1886	29 510	1897	31 822	1908	33 948	1919	36 147	1928	40 392
1876	27 630	1887	29 720	1898	32 032	1909	34 206	1920	36 585	1929	40 706
1877	27 796	1888	29 931	1899	32 242	1910	34 547	Confini attuali		1930	41 069
1878	27 962	1889	30 141	1900	32 452	1911	34 814			1931	41 439
1879	28 128	1890	30 351	1901	32 614	1912	35 239	1921	38 023	1932	41 809 (b)
1880	28 294	1891	30 561	1902	32 785	1913	35 593	1922	38 370	1933	42 212 (b)
1881	28 460	1892	30 772	1903	32 894	1914	36 120	1923	38 639		

(a) Per gli anni dal 1921 al 1930 cifre rettifiche. — (b) Cifre provvisorie.

C. Risultati del Censimento al 21 aprile 1931

1. Popolazione presente del Regno secondo la popolazione e l'altimetria dei Comuni

(Circoscrizioni comunali al 30 aprile 1934-XII)

Comuni con abitanti	Comuni	Popolazione presente		Altimetria dei Comuni m.	Comuni	Popolazione presente	
		N.	‰			N.	‰
fino a 500	169	59 683	0,1	fino a 50	1 027	12 997 687	31,6
501 - 1 000	661	513 110	1,2	51 - 100	644	4 297 019	10,4
1 001 - 2 000	1 731	2 583 536	6,3	101 - 200	999	6 439 496	15,6
2 001 - 5 000	2 914	9 284 393	22,6	201 - 300	1 160	5 430 349	13,2
5 001 - 10 000	1 182	8 001 193	19,4	301 - 400	893	3 747 761	9,1
10 001 - 20 000	435	5 816 953	14,1	401 - 500	709	2 635 991	6,4
20 001 - 50 000	173	5 065 979	12,3	501 - 600	552	1 894 552	4,6
50 001 - 100 000	42	2 700 838	6,6	601 - 700	424	1 457 804	3,5
100 001 - 200 000	11	1 418 159	3,4	701 - 800	327	959 949	2,3
200 001 - 500 000	6	1 689 851	4,1	801 - 900	223	564 055	1,4
500 001 - 1 000 000	4	3 035 633	7,4	901 - 1.000	142	351 806	0,9
oltre 1 000 000	1	1 007 343	2,5	oltre 1.000	229	400 202	1,0
	7 329	41 176 671	100,0		7 329	41 176 671	100,0

2. Popolazione presente dei Compartimenti secondo la popolazione e l'altimetria dei Comuni

(Circostrizione al 30 aprile 1934)

Compartimenti	Popolazione presente	Di 100 abitanti appartengono a Comuni con abitanti				Di 100 abitanti appartengono a Comuni di altimetria			
		— 1.000	1.001 10.000	10.001 100.000	oltre 100.000	— 100	101-500	501 1.000	oltre 1.000
Piemonte.....	3 497 799	5,3	54,8	22,8	17,1	3,1	82,0	13,4	1,5
Liguria.....	1 436 958	2,7	29,9	17,6	49,8	81,9	15,0	2,9	0,2
Lombardia.....	5 546 649	3,3	56,4	20,3	20,0	25,8	69,6	3,9	0,7
Venezia Tridentina....	658 795	3,0	69,2	27,8	—	1,4	50,0	33,8	14,8
Veneto.....	4 123 267	0,5	63,5	22,9	13,1	71,3	23,7	4,0	1,0
Venezia Giulia e Zara..	978 942	0,5	42,1	31,9	25,5	65,6	28,9	5,5	—
Emilia.....	3 218 452	0,1	45,6	43,1	11,2	72,8	18,7	8,2	0,3
Toscana.....	2 892 364	..	34,6	50,1	15,2	52,2	39,3	7,9	0,1
Marche.....	1 217 746	0,5	55,5	44,0	—	16,0	72,1	11,8	..
Umbria.....	694 074	0,2	39,0	60,8	—	0,2	83,9	15,9	—
Lazio.....	2 385 052	1,3	36,7	19,8	42,2	49,9	37,9	12,1	0,1
Abruzzi e Molise.....	1 498 559	1,5	74,1	24,4	—	8,4	47,2	40,0	4,4
Campania.....	3 494 726	0,4	41,2	34,4	24,0	59,7	28,1	12,1	0,1
Puglie.....	2 486 593	..	31,0	57,8	11,2	52,1	41,6	6,3	—
Lucania.....	507 750	0,5	76,0	23,5	—	—	33,6	64,4	2,0
Calabrie.....	1 668 954	0,7	67,8	25,0	6,5	19,3	57,9	21,7	1,1
Sicilia.....	3 896 866	0,1	28,5	50,9	20,5	39,9	34,0	24,6	1,5
Sardegna.....	973 125	2,5	69,1	17,9	10,5	37,1	42,8	20,1	—
Regno...	41 176 671	1,4	48,2	33,0	17,4	42,0	44,3	12,7	1,0

3. Popolazione presente secondo la dimora. Popolazione agglomerata e sparsa

(Circostrizione al 30 aprile 1934)

Compartimenti	Popolazione presente								
	in complesso	con dimora				agglomerata		sparsa	
		abituale		temporanea		N.	%	N.	%
		N.	%	N.	%				
Piemonte.....	3 497 799	3 399 001	97,2	98 798	2,8	2 849 515	81,5	648 284	18,5
Liguria.....	1 436 958	1 370 720	95,4	66 238	4,6	1 288 442	89,7	148 516	10,3
Lombardia.....	5 546 649	5 379 798	97,0	166 851	3,0	4 779 472	86,2	767 177	13,8
Venezia Tridentina..	658 795	625 630	95,0	33 165	5,0	530 839	80,6	127 956	19,4
Veneto.....	4 123 267	4 030 225	97,7	93 042	2,3	2 749 121	66,7	1 374 146	33,3
Venezia Giulia e Zara	978 942	951 859	97,2	27 083	2,8	885 729	90,5	93 213	9,5
Emilia.....	3 218 452	3 148 042	97,8	70 410	2,2	1 761 697	54,7	1 456 755	45,3
Toscana.....	2 892 364	2 814 946	97,3	77 418	2,7	1 985 888	68,7	906 476	31,3
Marche.....	1 217 746	1 195 286	98,2	22 460	1,8	601 590	49,4	616 156	50,6
Umbria.....	694 074	677 184	97,6	16 890	2,4	341 548	49,2	352 526	50,8
Lazio.....	2 385 052	2 252 505	94,4	132 547	5,6	1 920 413	80,5	464 639	19,5
Abruzzi e Molise....	1 498 559	1 482 707	98,9	15 852	1,1	1 072 800	71,6	425 759	28,4
Campania.....	3 494 726	3 437 911	98,4	56 815	1,6	3 007 863	86,1	486 863	13,9
Puglie.....	2 486 593	2 448 365	98,5	38 228	1,5	2 300 549	92,5	186 044	7,5
Lucania.....	507 750	495 978	97,7	11 772	2,3	452 629	89,1	55 121	10,9
Calabrie.....	1 668 954	1 644 508	98,5	24 446	1,5	1 351 301	81,0	317 653	19,0
Sicilia.....	3 896 866	3 816 002	97,9	80 864	2,1	3 561 550	91,1	335 316	8,6
Sardegna.....	973 125	948 919	97,5	24 206	2,5	900 143	92,5	72 982	7,5
Regno...	41 176 671	40 119 586	97,4	1 057 085	2,6	32 341 089	78,5	8 835 582	21,5

4. Numero dei Comuni, superficie, popolazione e densità confrontate col 1921

Provincie o Compartimenti	Censimento 21 aprile 1931					Popolazione presente al 1°-12-1921 (b)	Aumenti o diminuzioni (-) dal 1°-12-1921 al 21-4-1931		Densità (ab. per km²)		
	Comuni	Superficie (a) km²	Popolazione residente	Popolazione presente			N.	‰	21-4-1931	1-12-1921	
				In complesso	maschi						M ‰ F
Alessandria.....	270	5 076	762 292	756 068	378 846	1 004	781 750	- 25 682	-32,9	149	164
Aosta.....	105	4 760	237 231	226 107	107 490	806	226 885	- 778	- 3,4	48	48
Cuneo.....	205	7 434	642 251	619 598	314 730	1 032	623 598	- 4 000	- 6,4	83	84
Novara.....	142	3 602	395 537	389 352	185 570	911	384 408	- 4 944	- 12,9	108	107
Torino.....	179	5 481	1 142 748	1 147 149	559 902	953	1 026 558	120 591	117,8	209	187
Vercelli.....	165	3 000	366 308	359 525	167 882	876	340 447	19 078	66,0	120	113
PIEMONTE...	1 066	29 353	3 546 367	3 497 799	1 714 420	961	3 383 646	114 153	33,7	119	115
Genova.....	64	1 766	813 978	831 651	402 381	937	769 689	61 962	80,5	471	438
Imperia.....	53	1 183	158 174	162 383	82 589	1 030	150 835	11 548	76,6	137	128
La Spezia.....	32	896	230 945	221 921	113 838	1 053	209 482	12 439	59,4	248	234
Savona.....	71	1 591	219 557	221 003	110 303	996	205 460	15 543	75,6	139	129
LIGURIA...	220	5 436	1 422 654	1 436 958	708 911	974	1 335 466	101 492	76,0	264	246
Bergamo.....	218	2 759	612 891	584 881	276 854	899	555 686	29 195	52,5	212	201
Brescia.....	170	4 699	720 347	710 642	348 568	963	652 225	58 417	89,6	151	139
Como.....	210	2 067	494 760	487 277	232 953	916	456 948	30 329	66,4	236	221
Cronoma.....	113	1 757	369 138	364 842	179 308	968	357 605	7 257	20,2	208	204
Mantova.....	70	2 359	403 422	397 686	199 572	1 007	376 901	20 785	55,1	170	161
Milano.....	247	2 760	1 975 220	2 001 875	974 960	949	1 734 161	267 714	154,4	725	628
Pavia.....	180	2 964	487 249	481 884	238 667	941	475 529	6 355	13,4	163	160
Sondrio.....	79	3 198	140 218	133 758	64 749	938	131 184	2 574	19,6	42	41
Varese.....	116	1 197	591 127	582 462	179 773	887	346 099	36 363	105,1	320	289
LOMBARDIA...	1 403	23 740	5 594 372	5 545 307	2 695 404	946	5 086 338	458 969	90,2	234	214
Bolzano.....	96	7 085	261 394	269 610	136 665	1 028	235 487	54 123	144,9	38	33
Trento.....	128	6 567	406 432	390 527	189 027	938	405 135	- 14 608	-36,1	59	62
VENEZIA TRID...	224	13 652	667 826	660 137	325 692	974	640 622	19 515	30,5	48	47
Belluno.....	69	3 672	236 823	210 355	97 805	869	234 583	- 24 228	-103,3	57	64
Padova.....	105	2 142	659 469	632 160	308 303	952	588 043	44 117	75,0	295	275
Rovigo.....	48	1 788	317 773	315 868	155 345	968	287 238	28 650	99,7	177	161
Treviso.....	90	2 477	581 674	560 809	270 397	931	548 487	12 322	22,6	226	221
Udine.....	173	7 163	787 598	718 245	358 696	892	755 732	- 37 487	-49,6	100	106
Venezia.....	43	2 455	591 642	594 415	292 243	967	519 208	75 207	144,8	242	211
Verona.....	93	3 098	571 686	563 159	277 875	974	323 390	39 769	76,0	182	169
Vicenza.....	125	2 722	548 042	528 256	251 574	909	543 471	- 15 215	-28,0	194	200
VENEZIO...	746	25 517	4 274 707	4 123 267	1 992 238	935	4 000 152	123 115	30,8	162	157
Fiume.....	14	1 121	107 659	106 775	53 013	986	96 511	10 264	106,4	95	86
Gorizia.....	42	2 725	210 441	205 823	106 570	1 074	200 707	5 116	23,5	76	74
Pola.....	40	3 718	302 980	297 526	151 661	1 040	287 470	10 056	35,0	80	77
Trieste.....	30	1 279	350 220	348 494	171 026	964	325 940	22 554	69,2	212	255
Zara.....	2	110	19 599	20 324	9 973	963	18 633	1 701	91,3	185	169
VENEZIA GIULIA E ZARA	128	8 953	990 899	978 942	492 243	1 011	929 251	49 691	53,5	109	104
Bologna.....	61	3 702	687 669	683 032	336 184	969	650 699	52 333	83,0	185	170
Ferrara.....	20	2 628	368 998	366 611	182 277	989	340 875	25 736	75,5	140	130
Forlì.....	50	2 910	430 939	422 831	208 998	977	391 026	31 805	81,3	145	134
Modena.....	46	2 700	457 202	448 429	223 045	990	412 628	35 801	86,8	166	153
Parma.....	51	5 457	383 683	373 695	185 189	982	361 227	12 468	34,5	108	104
Piacenza.....	47	2 586	295 992	290 445	146 498	1 018	285 855	4 590	16,1	112	111
Ravenna.....	18	1 861	272 898	272 500	136 055	997	257 604	14 896	57,8	146	138
Reggio nell'Emilia.....	45	2 291	370 109	360 909	178 989	982	347 095	13 814	39,8	138	152
EMILIA...	338	22 135	3 267 490	3 218 452	1 597 235	985	3 027 009	191 443	63,2	145	137
Arezzo.....	37	3 201	309 978	301 147	151 546	1 013	291 995	9 152	31,3	94	91
Firenze.....	49	3 880	834 150	840 287	409 123	949	794 081	46 206	58,3	217	205
Grosseto.....	24	4 498	176 514	176 991	91 574	1 072	164 990	12 001	72,7	39	37
Livorno.....	19	1 213	241 600	245 787	123 469	1 009	225 518	20 269	89,9	202	185
Luca.....	35	1 774	346 479	339 991	158 952	878	324 493	15 498	47,8	192	183
Massa e Carrara.....	17	1 156	194 384	189 678	91 448	931	178 510	11 168	62,6	164	154
Pisa.....	38	2 446	335 049	335 187	166 550	988	326 937	8 250	25,2	137	134
Pistola.....	21	954	209 590	202 405	97 265	926	205 401	- 2 996	-14,6	212	215
Siena.....	36	3 816	262 666	260 891	131 512	1 016	247 842	13 049	62,7	68	65
TOSCANA...	276	22 943	2 910 410	2 892 364	1 421 439	966	2 759 767	132 597	48,0	126	120

(a) Le differenze che si riscontrano tra le superfici territoriali riportate in questo *Annuario* in confronto delle cifre espone nei precedenti *Annuari*, sono dovute, oltre che alle variazioni territoriali intervenute, a più precisi accertamenti delle superfici stesse. — (b) Dati rettificati. Vedasi la nota (c) alla pag. 30 dell'*Annuario* 1933-XI.

4. Numero dei Comuni, superficie, popolazione e densità confrontate col 1921

Provincie e Compartimenti	Censimento 21 aprile 1931						Popolazione presente al 1°-12-1921 (b)	Aumenti o diminuzioni (—) dal 1°-12-1921 al 21-4-1931		Densità (ab. per km ²)	
	Co- muni	Super- ficie (a) km ²	Popola- zione residente	Popolazione presente				N.	‰	21-4-1931	1-12-1921
				In complesso	Maschi	M F ‰					
Ancona.....	43	1 938	359 720	356 879	172 260	933	334 654	22 225	66,4	184	173
Ascoli Piceno.....	72	2 083	293 436	288 811	138 300	919	265 164	23 647	89,2	139	127
Macerata.....	56	2 774	285 850	277 696	132 800	917	267 760	9 936	37,1	100	97
Pesaro e Urbino.....	58	2 893	300 857	294 360	145 149	973	280 718	13 642	48,6	102	97
MARCHE.....	229	9 688	1 239 863	1 217 746	588 509	935	1 148 296	69 450	60,5	126	119
Perugia.....	59	6 357	521 761	514 996	258 480	1 008	480 612	34 384	71,5	81	76
Terni.....	30	2 140	177 222	179 078	90 576	1 023	162 292	16 786	103,4	84	76
UMBRIA.....	89	8 497	698 983	694 074	349 056	1 012	642 904	51 170	79,6	82	76
Frosinone.....	89	3 239	432 065	413 766	195 959	900	390 420	23 346	68,8	128	121
Rieti.....	63	2 749	173 684	163 985	81 676	992	161 776	2 209	13,7	60	59
Roma.....	132	7 546	1 504 487	1 577 115	785 545	1 018	1 190 119	386 996	325,2	209	158
Viterbo.....	59	3 646	230 397	230 186	116 699	1 028	214 593	15 593	72,7	83	59
LAZIO.....	343	17 180	2 340 633	2 385 052	1 189 879	996	1 956 908	428 144	218,8	139	114
Aquila degli Abruzzi.....	103	5 033	366 858	344 466	163 115	899	318 970	25 496	79,9	68	63
Campobasso.....	120	4 623	387 605	375 675	175 819	880	348 065	27 610	79,3	81	75
Chieti.....	98	2 585	368 780	358 953	167 916	879	326 724	32 229	98,6	139	126
Pescara.....	42	1 229	196 431	193 051	93 246	934	163 685	29 366	179,4	157	133
Teramo.....	45	1 941	236 030	226 414	107 844	910	201 636	24 778	122,9	117	104
ABRUZZI E MOLISE.....	408	15 411	1 555 704	1 498 559	707 940	895	1 359 080	139 479	102,6	97	88
Avellino.....	114	2 857	428 934	420 843	202 404	927	366 993	53 850	146,7	147	128
Benevento.....	89	2 588	335 642	330 950	158 606	920	285 150	45 800	160,6	128	110
Napoli.....	137	3 123	2 085 183	2 084 960	1 009 860	932	1 875 642	209 318	111,6	668	601
Salerno.....	145	4 939	661 717	657 973	318 844	940	552 163	105 810	191,6	133	112
CAMPANIA.....	485	13 507	3 511 476	3 494 726	1 689 714	936	3 079 948	414 778	134,7	259	228
Bari.....	47	5 129	958 004	948 821	458 371	935	880 050	68 771	78,1	185	172
Brindisi.....	20	1 838	244 115	242 215	119 617	976	206 250	35 965	174,4	132	112
Foggia.....	59	7 111	502 469	505 586	248 528	967	453 573	52 013	114,7	71	64
Lecce.....	91	2 759	489 202	487 138	240 083	972	403 019	84 119	208,7	177	146
Taranto.....	27	2 436	309 578	302 833	153 025	1 021	261 838	40 995	166,0	124	107
PUGLIE.....	244	19 273	2 503 368	2 486 593	1 219 624	963	2 204 730	281 863	127,8	129	114
Matera.....	32	3 793	156 358	157 022	76 888	959	136 079	20 943	153,9	41	36
Potenza.....	88	6 194	357 354	350 728	168 449	924	321 110	29 618	92,2	57	52
LUCANIA.....	120	9 987	513 712	507 750	245 337	935	457 189	50 561	110,6	51	46
Catanzaro.....	154	5 269	589 855	572 625	270 772	897	493 198	79 427	161,0	109	94
Cosenza.....	127	6 643	568 073	545 749	255 218	878	475 701	70 048	147,3	82	72
Reggio di Calabria.....	87	3 194	565 518	550 580	261 995	908	481 866	68 714	142,6	172	151
CALABRIE.....	368	15 106	1 723 426	1 668 954	787 985	894	1 450 765	218 189	150,4	110	96
Agrigento.....	41	3 040	402 648	398 886	198 803	994	369 856	29 030	78,5	131	122
Caltanissetta.....	22	2 110	246 032	245 575	123 485	1 011	222 471	23 104	103,9	116	105
Catania.....	51	3 567	683 458	685 785	338 459	963	678 424	7 361	10,9	192	190
Enna.....	20	2 551	225 696	225 987	114 045	1 019	233 941	- 7 954	-34,0	89	92
Messina.....	87	3 250	605 456	600 092	289 379	931	523 438	76 654	146,4	185	161
Palermo.....	76	4 977	837 419	843 742	416 037	973	773 655	70 087	90,6	370	355
Ragusa.....	12	1 507	244 848	237 910	116 970	967	227 109	10 801	47,6	158	151
Siracusa.....	19	2 200	283 779	284 369	143 995	1 026	255 456	28 913	113,2	129	116
Trapani.....	20	2 508	376 631	374 520	181 665	942	368 027	6 493	17,6	149	147
SICILIA.....	348	25 710	3 905 967	3 896 866	1 920 838	972	3 652 377	244 489	66,9	152	142
Cagliari.....	117	9 298	479 105	476 232	238 734	1 005	413 449	62 783	151,9	51	44
Nuoro.....	88	7 272	213 126	207 283	101 740	964	190 552	16 731	87,8	29	26
Sassari.....	71	7 519	291 529	289 610	146 517	1 024	255 528	34 082	133,4	39	31
SARDEGNA.....	276	24 089	983 760	973 125	486 991	1 002	859 529	113 596	132,2	40	36
Regno.....	7 311	310 177	41 651 617	41 176 671	20 133 455	967	37 973 977	3 202 694	84,3	133	122

(a) Vedasi la nota (a) alla pag. precedente. — (b) Vedasi la nota (b) alla pag. precedente.

5. Popolazione presente secondo l'età, il sesso e lo stato civile (Regno)

Età (in anni compiuti)	In complesso			Maschi					Femmine				
	M. F.	M.	F.	Celibi	Co-niugati	Vedovi	Se-parati legal-mente o divor-ziate	Stato ci-vile igno-to	Nubili	Co-niugate	Vedove	Se-parate legal-mente o divor-ziate	Stato ci-vile igno-to
0.....	1 007 400	512 995	494 405	512 995	—	—	—	—	494 405	—	—	—	—
1.....	917 399	467 596	449 803	467 596	—	—	—	—	449 803	—	—	—	—
2.....	865 669	440 303	425 366	440 303	—	—	—	—	425 366	—	—	—	—
3.....	898 900	457 879	441 021	457 879	—	—	—	—	441 021	—	—	—	—
4.....	884 333	448 927	435 406	448 927	—	—	—	—	435 406	—	—	—	—
5.....	893 869	454 332	439 537	454 332	—	—	—	—	439 537	—	—	—	—
6.....	877 680	445 845	431 835	445 845	—	—	—	—	431 835	—	—	—	—
7.....	899 701	457 455	442 246	457 455	—	—	—	—	442 246	—	—	—	—
8.....	892 877	453 580	439 297	453 580	—	—	—	—	439 297	—	—	—	—
9.....	918 335	466 473	451 862	466 473	—	—	—	—	451 862	—	—	—	—
10.....	881 553	448 204	433 349	448 204	—	—	—	—	433 349	—	—	—	—
11.....	760 870	388 496	372 374	388 496	—	—	—	—	372 374	—	—	—	—
12.....	480 475	243 664	236 811	243 664	—	—	—	—	236 810	1	—	—	—
13.....	496 470	251 914	244 556	251 914	—	—	—	—	244 548	8	—	—	—
14.....	566 677	287 069	279 608	287 057	—	12	—	—	279 344	251	—	7	2
15.....	756 770	382 342	374 428	382 261	74	2	—	5	372 935	1 477	12	—	4
16.....	821 206	413 155	408 051	412 857	275	6	—	17	403 776	4 241	23	3	8
17.....	829 057	415 872	413 185	414 888	928	20	2	34	401 627	11 463	70	9	16
18.....	840 992	422 110	418 882	419 546	2 499	24	2	39	394 906	23 768	162	20	26
19.....	798 020	398 799	399 221	393 209	5 485	34	6	65	358 045	40 886	229	26	35
20.....	822 152	416 702	405 450	405 135	11 444	66	3	54	337 008	67 967	411	41	23
21.....	793 956	403 525	390 431	385 788	17 524	144	11	58	292 380	97 240	682	93	36
22.....	776 788	386 120	390 668	347 559	38 239	241	21	60	256 841	132 645	1 011	132	39
23.....	729 974	359 585	370 389	297 509	61 601	355	35	85	212 833	155 926	1 418	175	37
24.....	701 235	344 190	357 045	253 377	90 124	556	55	78	178 874	176 040	1 849	233	49
25.....	683 981	335 449	348 532	215 024	119 409	826	77	113	151 336	194 355	2 508	294	39
26.....	670 636	326 748	343 888	180 335	145 080	1 125	93	115	130 475	209 845	3 155	370	43
27.....	628 958	304 887	324 071	145 414	157 836	1 364	154	119	110 306	209 754	3 524	434	53
28.....	630 712	306 193	324 519	122 909	181 259	1 712	189	124	99 644	219 976	4 292	540	67
29.....	600 485	291 594	308 891	99 926	189 356	1 931	244	137	86 595	216 685	4 957	589	65
30.....	604 489	290 133	314 356	85 068	202 359	2 190	352	164	81 355	226 484	5 790	649	78
31.....	594 239	283 609	310 630	70 726	209 781	2 600	368	134	73 557	229 705	6 621	698	49
32.....	561 207	264 573	296 634	57 578	203 818	2 593	466	118	66 687	221 729	7 450	713	55
33.....	563 614	261 877	301 737	50 357	208 031	2 864	491	144	64 152	227 958	8 786	774	67
34.....	546 468	249 935	296 533	44 264	202 060	2 962	526	123	61 381	224 063	10 178	830	81
35.....	513 400	229 940	283 460	37 888	188 487	2 939	508	118	56 681	214 618	11 233	847	81
36.....	511 367	229 830	281 537	34 506	191 440	3 151	602	131	53 141	214 124	13 327	883	62
37.....	502 432	228 262	274 170	32 126	192 123	3 279	610	124	48 752	208 879	15 564	924	51
38.....	495 479	227 081	268 398	30 151	192 624	3 508	680	118	45 645	203 852	17 849	992	60
39.....	486 770	224 066	262 704	28 189	191 204	3 821	726	126	43 021	198 481	20 216	926	60
40.....	472 875	215 169	257 706	26 822	183 388	4 076	736	147	41 506	193 029	22 107	1 001	63
41.....	485 564	221 106	264 458	25 546	189 835	4 817	796	112	40 438	198 159	24 808	996	57
42.....	467 035	213 030	254 005	24 267	182 691	5 148	813	111	37 347	189 356	26 160	1 077	65
43.....	472 321	216 706	255 615	23 474	186 233	6 015	871	113	35 650	190 572	28 351	987	55
44.....	445 783	204 885	240 894	21 857	175 695	6 416	819	102	32 966	178 588	28 366	911	63
45.....	439 447	202 120	237 327	21 283	173 129	6 713	874	121	31 856	175 313	29 235	864	59
46.....	441 424	204 826	236 598	20 418	176 035	7 465	817	91	30 634	175 067	29 952	877	68
47.....	422 574	197 899	224 675	19 698	169 454	7 849	799	99	28 564	165 410	29 795	848	58
48.....	401 384	187 884	213 900	18 116	160 618	7 919	753	78	27 302	156 683	29 149	719	47
49.....	418 130	199 438	218 692	18 772	170 690	9 112	771	93	26 363	160 011	31 517	738	63
50.....	369 542	172 992	196 550	16 860	146 712	8 622	704	94	24 500	140 639	30 605	749	57
51.....	388 394	185 523	202 871	16 938	157 519	10 220	767	79	24 199	144 614	33 305	692	61
52.....	376 003	181 760	194 243	16 584	153 575	10 834	688	79	23 273	136 423	33 799	672	76
53.....	368 198	178 399	189 799	15 742	150 581	11 330	667	79	22 027	131 960	35 162	590	60
54.....	382 068	185 254	196 814	16 124	155 590	12 835	646	59	22 293	134 895	38 999	562	65
55.....	389 963	189 333	200 630	16 621	157 744	14 242	654	72	22 459	135 129	42 370	622	50
56.....	326 529	157 286	169 241	14 128	129 877	12 677	544	62	18 885	111 698	38 129	488	41
57.....	319 136	155 127	164 009	13 515	127 375	13 588	581	68	18 102	105 913	39 445	503	46
58.....	319 740	155 252	164 488	13 483	126 584	14 640	488	57	18 042	104 532	41 443	426	40
59.....	309 358	151 923	157 435	13 219	122 549	15 602	483	70	17 120	96 906	43 008	352	49
60.....	305 400	145 671	159 729	12 742	116 220	16 143	479	81	17 643	94 225	47 408	406	47

5. Popolazione presente secondo l'età, il sesso e lo stato civile (Regno)

Età (in anni compiuti)	In complesso			Maschi					Femmine				
	M. F.	M.	F.	Celibi	Co- niugati	Vedovi	Se- parati legal- mente o divor- ziati	Stato ci- vile igno- to	Nubili	Co- niugate	Vedove	Se- parate legal- mente o divor- ziate	Stato ci- vile igno- to
61.....	310 508	149 708	160 800	13 009	118 132	18 046	472	49	17 142	92 326	50 947	335	50
62.....	274 706	133 613	141 093	11 695	104 006	17 503	374	35	14 935	78 562	47 238	303	55
63.....	267 623	130 454	137 169	11 481	100 353	18 212	378	30	14 318	74 020	48 539	266	26
64.....	278 455	134 552	143 903	11 361	102 312	20 502	349	28	14 928	74 344	54 299	296	36
65.....	280 756	135 601	145 155	11 379	101 526	22 310	346	40	14 713	71 836	58 302	271	33
66.....	254 686	123 226	131 460	10 195	90 859	21 806	335	31	13 242	62 268	55 720	212	18
67.....	250 859	122 017	128 842	10 007	88 429	23 271	278	32	12 773	58 934	56 930	186	19
68.....	229 891	111 924	117 967	9 042	79 554	23 041	254	33	11 864	51 269	54 652	155	27
69.....	214 421	104 324	110 097	8 327	72 807	22 932	230	28	10 962	44 367	54 617	127	24
70.....	203 834	95 881	107 953	7 745	65 196	22 689	217	34	11 086	40 115	56 605	114	33
71.....	200 653	95 863	104 820	7 406	63 535	24 707	189	26	10 432	36 563	57 709	101	15
72.....	183 349	89 454	93 895	6 628	57 853	24 773	179	21	9 067	30 455	54 282	80	11
73.....	160 625	77 323	83 302	5 783	48 306	23 093	116	25	7 928	24 719	50 581	64	10
74.....	149 940	71 908	78 032	5 250	43 745	22 783	111	19	7 516	21 463	48 979	67	7
75.....	139 858	66 749	73 109	4 681	39 052	22 897	98	21	6 989	18 019	48 035	52	14
76.....	111 412	51 977	59 435	3 704	29 179	18 997	73	24	5 651	13 320	40 416	40	8
77.....	105 608	50 650	54 958	3 609	27 307	19 653	68	13	5 307	11 211	38 404	29	7
78.....	94 345	45 015	49 330	3 090	23 233	18 634	50	8	4 646	9 201	35 455	21	7
79.....	86 798	41 488	45 310	2 818	20 379	18 230	48	13	4 230	7 511	33 539	25	5
80.....	76 785	35 552	41 233	2 480	16 406	16 628	30	8	3 916	5 732	31 560	20	5
81.....	57 455	26 678	30 777	1 762	11 725	13 158	29	4	2 868	3 776	24 123	7	3
82.....	48 965	22 453	26 512	1 509	9 089	11 830	17	8	2 507	2 690	21 300	7	8
83.....	36 581	16 556	20 025	1 133	6 249	9 158	13	3	1 928	1 811	16 273	11	2
84.....	30 582	13 849	16 733	935	4 921	7 980	7	6	1 558	1 311	13 854	5	5
85.....	25 240	11 332	13 908	750	3 796	6 775	9	2	1 349	1 005	11 545	6	3
86.....	18 713	8 153	10 560	517	2 474	5 156	6	—	1 033	653	8 872	2	—
87.....	14 463	6 309	8 154	440	1 811	4 052	5	1	757	415	6 979	3	—
88.....	9 713	4 132	5 581	289	1 133	2 710	—	—	527	240	4 810	2	2
89.....	6 716	2 915	3 801	177	729	2 008	1	—	386	133	3 281	—	1
90.....	4 799	1 990	2 809	147	469	1 374	—	—	283	100	2 426	—	—
91.....	3 005	1 198	1 807	63	225	910	—	—	180	42	1 584	1	—
92.....	1 916	815	1 101	62	164	588	—	1	116	22	963	—	—
93.....	1 263	458	805	27	93	338	—	—	85	13	707	—	—
94.....	833	310	523	24	51	235	—	—	53	10	460	—	—
95.....	562	191	371	16	28	147	—	—	29	5	337	—	—
96.....	331	104	227	11	16	77	—	—	18	4	205	—	—
97.....	190	62	128	3	11	48	—	—	12	3	113	—	—
98.....	96	37	59	3	4	30	—	—	6	—	53	—	—
99.....	74	32	42	3	6	23	—	—	5	1	36	—	—
100-ω	97	26	71	—	4	22	—	—	5	—	66	—	—
Età igno- ta.....	12 472	6 078	6 394	3 793	1 410	249	5	621	3 558	1 569	1 026	9	232
Totale...	41 176 871	20 183 455	21 043 216	11 718 873	7 651 749	732 151	25 248	5 434	11 179 233	7 891 581	1 940 264	29 094	3 04

Gruppi speciali di età (a)

Fino a 5	5 467 570	2 782 032	2 685 538	2 782 032	—	—	—	—	2 685 538	—	—	—	—
(b)													
6-13...	6 207 961	3 155 631	3 052 330	3 155 631	—	—	—	—	3 052 321	9	—	—	—
(c)													
Fino a 14	12 242 208	6 224 732	6 017 476	6 224 720	12	—	—	—	6 017 203	260	7	2	4
(d)													
15-64...	25 916 547	12 466 093	13 450 454	5 380 345	6 739 963	318 839	22 534	4 412	5 004 445	7 370 535	1 045 458	27 475	2 541
(e)													
65-ω...	3 005 444	1 436 552	1 568 892	110 015	910 364	413 063	2 709	401	154 027	519 217	893 773	1 608	267
(f)													
21-ω...	24 053 794	11 453 665	12 600 129	3 062 464	7 629 622	731 750	25 230	4 599	2 890 175	7 739 950	1 938 324	28 984	2 696
(g)													

(a) Esclusa l'età ignota. — (b) Fanciulli in età prescolastica. — (c) Fanciulli soggetti all'obbligo dell'istruzione elementare. — (d) Età non produttiva. — (e) Età produttiva. — (f) Età non produttiva. — (g) Maggiore età.

6. Famiglie e convivenze e loro popolazione presente nei Compartimenti e nei Comuni con 100.000 e più abitanti

Compartimenti — Comuni	Popolazione presente	di cui femmine	Famiglie		Convivenze		Num. medio dei componenti delle	
			N.	Componenti	N.	Componenti	famiglie	con- vivenze
a. Compartimenti								
Piemonte.....	3 497 799	1 783 379	954 720	3 326 652	4 810	171 147	3,5	35,6
Liguria.....	1 436 958	728 047	365 088	1 342 629	2 994	94 329	3,7	31,5
Lombardia.....	5 545 307	2 849 903	1 329 528	5 358 201	6 204	187 106	4,0	30,2
Venezia Tridentina....	660 137	334 445	148 112	615 541	1 950	44 596	4,2	22,9
Veneto.....	4 123 267	2 131 029	774 873	3 983 846	4 104	139 421	5,1	34,0
Venezia Giulia e Zara..	978 942	486 699	221 605	902 406	2 062	76 536	4,1	37,1
Emilia.....	3 218 452	1 621 217	665 734	3 122 530	2 953	95 922	4,7	32,5
Toscana.....	2 892 364	1 470 925	624 229	2 796 938	3 541	95 426	4,5	26,9
Marche.....	1 217 746	629 237	237 202	1 188 354	1 300	29 392	5,0	22,6
Umbria.....	694 074	345 016	132 565	672 840	908	21 234	5,1	23,4
Lazio.....	2 385 052	1 195 173	534 064	2 233 462	4 952	151 590	4,2	30,6
Abruzzi e Molise.....	1 498 559	790 619	337 724	1 480 195	1 192	18 364	4,4	15,4
Campania.....	3 494 726	1 805 012	783 636	3 397 526	3 107	97 200	4,3	31,3
Puglie.....	2 486 593	1 266 969	591 108	2 430 058	2 838	56 535	4,1	19,9
Lucania.....	507 750	262 413	125 084	499 506	888	8 244	4,0	9,3
Calabria.....	1 668 954	880 969	408 069	1 646 567	1 523	22 387	4,0	14,7
Sicilia.....	3 896 866	1 976 028	972 488	3 797 959	4 945	98 907	3,9	20,0
Sardegna.....	973 125	486 134	223 754	940 811	1 990	32 314	4,2	16,2
Regno...	41 176 671	21 043 216	9 429 583	39 736 021	52 261	1 440 650	4,2	27,6
b. Comuni con 100.000 e più abitanti								
Bari.....	171 810	87 881	38 357	164 305	187	7 505	4,3	40,1
Bologna.....	246 280	129 463	60 647	226 294	303	19 986	3,7	66,0
Brescia.....	118 839	61 109	27 875	106 176	190	12 663	3,8	66,6
Cagliari.....	101 878	51 490	19 986	92 597	168	9 281	4,6	55,2
Catania.....	227 765	117 797	54 006	219 167	402	8 598	4,1	21,4
Ferrara.....	115 883	58 647	24 136	109 980	135	5 903	4,6	43,7
Firenze.....	316 286	168 240	77 409	287 522	583	28 764	3,7	49,3
Genova.....	608 096	313 664	157 352	567 596	968	40 500	3,6	41,8
La Spezia.....	107 958	50 050	24 913	93 773	227	14 185	3,8	62,5
Livorno.....	124 391	63 032	27 401	114 188	246	10 203	4,2	41,5
Messina.....	182 508	91 705	41 064	172 657	241	9 851	4,2	40,9
Milano.....	992 036	517 396	284 007	936 849	951	55 187	3,3	58,0
Napoli.....	839 390	437 815	176 984	791 382	810	48 008	4,5	59,3
Padova.....	131 066	67 252	27 830	118 564	165	12 502	4,3	75,8
Palermo.....	389 699	198 128	84 415	360 290	695	29 409	4,3	42,3
Reggio di Calabria.....	122 728	62 709	27 929	118 868	138	3 850	4,3	28,0
Roma.....	1 008 083	503 425	227 895	904 352	2 577	103 731	4,0	40,3
Taranto.....	105 946	49 498	22 968	95 325	232	10 621	4,2	45,8
Torino.....	597 260	310 983	183 399	546 982	627	50 278	3,0	80,2
Trieste.....	249 574	129 335	66 723	227 486	380	22 088	3,4	53,1
Venezia.....	260 247	133 762	56 246	233 765	667	26 482	4,2	39,7
Verona.....	153 923	77 425	32 752	136 250	227	17 673	4,2	77,9

7. Famiglie naturali secondo il numero dei membri e la condizione sociale del capo famiglia (a)

Condizione sociale del capo famiglia	In complesso	Famiglie naturali composte di membri								%	Composizione media
		1	2	3	4	5	6	7	8 e più		
a. Numero delle famiglie											
Addetti all'agricoltura.....	3 908 777	157 573	541 475	576 404	621 576	575 694	470 185	340 374	625 496	41,5	5,0
Conducenti terreni propri.....	1 537 862	67 706	224 399	220 336	240 969	228 104	189 202	136 741	230 405	16,3	4,9
Fittavoli.....	425 373	8 010	44 995	53 439	62 868	63 006	54 835	42 687	93 533	4,5	3,7
Mezzadri ed altri coloni.....	587 506	6 578	44 486	56 163	73 161	79 966	76 838	64 442	185 872	6,2	6,3
Giornalieri ed operai di campagna.....	1 069 949	62 691	191 366	201 861	194 123	158 628	112 452	70 768	78 060	11,4	4,2
Altri addetti all'agricoltura.....	290 087	12 588	36 229	44 605	50 455	45 990	36 858	25 736	37 626	3,1	4,8
Industriali.....	341 681	12 133	45 765	59 585	65 723	54 522	39 835	26 733	37 385	3,6	4,6
Commercianti.....	568 713	31 856	92 058	105 478	107 597	84 948	59 385	37 483	49 908	6,0	4,3
Artigiani.....	436 564	34 656	74 462	79 864	77 799	62 235	44 098	28 070	35 380	4,6	4,2
Operai.....	2 070 081	106 622	333 942	446 963	421 527	307 405	202 236	119 547	131 839	22,0	4,1
Personale di servizio e di fatica.....	277 409	36 472	52 689	53 572	47 780	34 722	22 915	13 646	15 613	2,9	3,7
Forze armate (b).....	64 647	1 989	10 141	14 639	14 570	10 206	6 261	3 362	3 479	0,7	4,1
Ufficiali.....	21 763	4 118	3 522	4 646	4 686	2 658	1 229	518	386	0,2	3,3
Impiegati.....	533 337	42 613	99 000	126 632	110 379	71 107	40 138	21 414	22 054	5,7	3,8
Culto, professioni ed arti liberali.....	233 023	47 360	50 397	44 936	36 727	23 883	13 910	7 682	8 128	2,5	3,3
Proprietari e benestanti.....	149 083	43 843	41 758	23 722	15 686	10 140	6 252	3 574	4 108	1,6	2,8
Condizioni non professionali.....	824 505	363 690	204 713	106 083	65 436	38 916	22 327	11 691	11 649	8,7	2,3
Totale.....	9 429 583	882 925	549 922	642 524	589 486	276 436	928 771	614 094	945 425	100,0	4,3
b. Numero dei componenti											
Addetti all'agricoltura.....	19 713 898	157 573	1 082 950	1 729 212	2 486 304	2 878 470	2 821 110	2 382 618	6 175 661	49,6	
Conducenti terreni propri.....	7 575 952	67 706	448 798	661 008	963 876	1 140 520	1 135 212	957 187	2 201 645	18,7	
Fittavoli.....	2 405 062	8 010	89 990	160 317	251 472	315 030	329 010	298 809	952 424	5,9	
Mezzadri ed altri coloni.....	3 848 116	6 578	88 972	168 489	292 644	319 850	461 028	451 094	1 979 481	9,5	
Giornalieri ed operai di campagna.....	4 485 674	62 691	382 132	605 583	776 492	793 140	674 112	495 376	694 948	11,1	
Altri addetti all'agricoltura.....	1 399 094	12 588	72 458	133 815	201 820	229 950	221 148	180 152	34 163	3,4	
Industriali.....	1 587 329	12 133	91 530	178 755	262 892	272 610	239 010	187 131	343 268	3,9	
Commercianti.....	2 461 018	31 856	184 116	316 434	430 388	424 740	356 310	262 381	454 793	6,1	
Artigiani.....	1 825 942	34 656	148 924	239 592	311 196	311 175	264 588	196 490	319 321	4,5	
Operai.....	8 562 643	106 622	667 884	1 340 889	1 686 108	1 537 025	1 213 416	836 829	1 173 870	21,1	
Personale di servizio e di fatica.....	1 040 055	36 472	105 378	160 716	191 120	173 610	137 490	95 522	139 747	2,6	
Forze armate (b).....	267 310	1 989	20 282	43 917	55 280	51 030	37 566	23 534	30 712	0,6	
Ufficiali.....	71 532	4 118	7 044	13 938	18 744	13 290	7 374	3 626	3 398	0,2	
Impiegati.....	2 005 066	42 613	198 000	379 896	441 516	355 535	240 828	149 898	196 780	4,9	
Culto, professioni ed arti liberali.....	759 600	47 360	100 794	134 808	146 908	119 415	83 460	53 774	73 081	1,9	
Proprietari e benestanti.....	412 285	43 843	83 516	71 166	62 744	50 700	37 512	25 018	37 786	1,0	
Condizioni non professionali.....	1 867 808	363 690	409 426	318 249	261 744	194 580	133 962	81 837	104 320	4,6	
Totale.....	40 574 486	882 925	3 099 844	4 927 572	6 357 944	6 382 180	5 572 626	4 298 658	9 052 737	100,0	

(a) La famiglia naturale comprende i soli parenti ed affini (esclusi quindi i domestici, i garzoni, i dozzinanti, i conviventi e gli estranei) anche se temporaneamente assenti il giorno del censimento. La condizione sociale del Capo famiglia corrisponde alla sua professione (o condizione) o alla sua posizione nella professione, quale è stata indicata nelle colonne 15 e 16 del foglio di censimento. — (b) Esclusi gli ufficiali ed i militari di leva.

8. Popolazione di 10 anni e più secondo la professione o condizione

N. delle classi	Professioni	Totale	Femmine	N. delle classi	Professioni	Totale	Femmine
	Agricoltura e caccia				Amministrazione pubblica e organizz. sindacali		
1	Agricoltura.....	7 748 347	1 524 270	41	Amm. pubbl. e organizz. sindacali..	315 338	41 198
2	Zootecnia.....	261 231	10 337	42	Corpi organ. alle dip. di pubbl. amm.	48 972	—
3	Silvicoltura.....	72 664	4 062		Totale Amm. pubbl. ed org. sind....	384 310	41 198
4	Caccia.....	1 090	—		Amministrazione privata		
	Totale Agricoltura e caccia...	8 083 332	1 538 669	43	Amministrazione privata.....	29 265	8 782
	Industria				Culto		
5	Pesca.....	85 544	278	44	Culto.....	125 840	49 599
6	Miniere.....	60 535	1 063		Professioni e arti liberali		
7	Cave di ogni genere.....	57 807	255	45	Insegnamento.....	185 448	134 985
8	Saline marittime e acque minerali..	2 394	188	46	Professioni sanitarie.....	143 946	74 360
9	Industria del legno, della paglia ed aff.	551 048	28 529	47	Professioni legali.....	33 618	192
10	Ind. che lavorano i cereali.....	186 000	16 016	48	Lettere e scienze.....	40 761	1 491
11	Ind. che utilizzano frutta, verdura..	34 652	14 747	49	Arti belle.....	40 410	8 506
12	Ind. che utilizzano prodotti animali	44 108	4 310		Totale Professioni ed arti liberali...	444 183	219 534
13	Ind. che utilizzano spoglie animali..	390 433	35 960		Addetti ai servizi domestici		
14	Industria della carta.....	55 355	25 378	50	Addetti ai servizi domestici.....	539 953	473 070
15	Ind. che utilizzano materiali diversi	19 439	11 871		Proprietari e benestanti		
16	Prod. e prima lavoraz. dei metalli	82 462	4 297	51	Proprietari e benestanti.....	208 919	96 247
17	Successive lavorazioni dei metalli...	617 611	21 625		Condizioni non professionali		
18	Costruzioni meccaniche in genere, lavorazione dei metalli preziosi...	138 767	17 585	52	Pensionati.....	273 432	64 432
19	Preparaz. e lavorazione dei minerali	190 654	19 189	53	Studenti, seminaristi, collegiali.....	2 265 102	931 349
20	Costruz. edilizie, stradali e idrauliche	1 028 069	6 552	54	Attendenti alle cure domestiche.....	11 268 279	11 268 279
21	Industria tessile.....	583 901	438 133	55	Altre condizioni non professionali...	662 377	264 332
22	Tessuti speciali.....	138 886	119 389		Totale Condizioni non professionali...	14 469 190	12 528 392
23	Vestiaro, arredam. domestico, nettezza e acconciatura della persona	642 936	367 997		Senza indicaz. di profess. o condiz.		
24	Industrie chimiche.....	178 735	98 387	56	Senza indicazione di profess. o cond.	179 878	64 162
25	Industrie poligrafiche.....	77 392	11 664		Totale generale...	32 120 508	16 592 438
26	Produzione e distribuzione di forza motrice, luce, acqua, ecc.....	110 744	2 291		RIEPILOGO		
27	Industria dello spettacolo.....	8 737	1 221		Agricoltura e caccia.....	8 083 332	1 538 669
28	Industrie non specificate.....	23 465	5 479		Industria.....	5 309 674	1 252 404
	Totale Industria...	5 309 674	1 252 404		Trasporti e comunicazioni.....	794 665	27 317
	Trasporti e comunicazioni				Commercio.....	1 319 187	280 534
29	Trasporti terrestri, marittimi ed aerei	709 461	7 858		Banca e assicurazione.....	103 609	12 530
30	Comunicazioni.....	85 204	19 459		Difesa del Paese.....	148 523	—
	Totale Trasporti e comunicazioni...	794 665	27 317		Amm. pubbl. e organizz. sindacali	384 310	41 198
	Commercio				Amministrazione privata.....	29 265	8 782
31	Vendita di merci e di derrate alim.	472 517	94 649		Culto.....	125 840	49 599
32	Vendita di generi non alimentari...	314 012	72 065		Professioni e arti liberali.....	444 183	219 534
33	Vendita di merci diverse.....	121 258	22 026		Addetti ai servizi domestici.....	539 953	473 070
34	Esercizi pubblici.....	272 252	84 165		Totale Professioni...	17 262 521	3 903 637
35	Magazz. gener., Sensali, Rappresentanti.	116 686	3 112		Proprietari e benestanti.....	208 919	96 247
36	Aziende commerciali non specificate.	22 442	4 517		Condizioni non professionali.....	14 469 190	12 528 392
	Totale Commercio...	1 319 187	280 534		Totale Condizioni...	14 678 109	12 624 639
	Banca e assicurazione				Senza indicaz. di profess. o condiz.		
37	Banca, Borsa, Credito.....	85 468	9 371		Senza indicaz. di profess. o condiz.	179 878	64 162
38	Assicurazioni.....	17 345	3 021		Totale generale...	32 120 508	16 592 438
39	Addetti ad aziende non specificate..	796	138				
	Totale Banca e assicurazione...	103 609	12 530				
	Difesa del Paese						
40	Difesa del Paese.....	148 523	—				

9. Popolazione di 10 anni e più secondo la posizione nella professione

Professioni	Totale	Femmine	Posizione nella professione			
			Padroni amministrat. direttori	Impiegati	Artigiani indipendenti e padroni	Operai salariati e garzoni
Industria						
Pesca	85 544	278	31 929	261	183	53 171
Miniere	60 535	1 063	727	2 294	—	57 514
Cave di ogni genere	57 807	255	3 665	833	912	52 397
Saline marittime ed acque minerali	2 394	188	82	140	—	2 172
Industria del legno, della carta ed affini	551 048	28 529	50 213	4 215	135 874	360 746
Industrie che lavorano i cereali	186 000	16 016	55 811	4 650	4 848	120 691
Industrie che utilizzano frutta, verdura	34 652	14 747	3 684	4 193	54	26 721
Industrie che utilizzano prodotti animali	44 108	4 310	10 248	1 965	83	31 812
Industrie che utilizzano spoglie animali	390 433	35 960	19 600	3 487	157 748	209 598
Industria della carta	55 355	25 378	2 537	2 963	1 334	48 521
Industrie che utilizzano materiali diversi	19 439	11 871	970	1 111	888	16 470
Produzione e prima lavorazione dei metalli	82 462	4 297	2 591	6 687	319	72 865
Successive lavorazioni dei metalli	617 611	21 625	35 991	9 295	74 518	497 807
Costruzioni meccaniche in genere, lavorazione dei metalli preziosi	138 767	17 585	8 769	26 701	6 678	96 619
Preparazione e lavorazione dei minerali	190 654	19 189	17 290	6 877	7 108	159 379
Costruzioni edilizie, stradali ed idrauliche	1 028 069	6 552	31 989	19 379	51 280	925 421
Industria tessile	583 901	438 133	10 639	25 500	12 682	535 080
Tessuti speciali	138 886	119 389	4 735	3 642	37 648	92 861
Vestiaro, arredamento domestico, nettezza e acconciatura della persona	642 936	367 997	17 083	4 863	270 709	350 281
Industrie chimiche	178 735	98 387	11 391	22 171	506	144 667
Industrie poligrafiche	77 392	11 664	8 681	7 678	4 393	56 640
Produzione e distribuzione di forza motrice, luce, acqua, ecc.	110 744	2 291	3 914	12 704	2 865	91 261
Industria dello spettacolo	8 737	1 221	1 894	2 739	8	4 096
Industrie non specificate	23 465	5 479	2 015	16 986	28	4 436
Totale...	5 309 674	1 252 404	336 448	191 334	770 666	4 011 228
%...	100,0	23,6	6,3	3,6	14,5	75,6
Trasporti e comunicazioni						
Trasporti terrestri, marittimi ed aerei	709 461	7 858	156 396	97 930	—	455 135
Comunicazioni	85 204	19 459	6 824	66 090	—	12 290
Totale...	794 665	27 317	163 220	164 020	—	467 425
%...	100,0	3,4	20,5	20,7	—	58,8
Commercio						
Vendita di merci e di derrate alimentari	472 517	94 649	355 611	68 522	—	48 384
Vendita di generi non alimentari	314 012	72 065	178 867	112 896	—	22 249
Vendita di merci diverse	121 258	22 026	107 541	8 324	—	5 393
Esercizi pubblici	272 252	84 165	166 022	19 041	—	87 189
Magazzini generali, Sensali, Rappresentanti	116 686	3 112	56 564	56 368	—	3 754
Aziende commerciali non specificate	22 442	4 517	4 586	15 795	—	2 061
Totale...	1 319 167	280 534	869 191	280 946	—	169 030
%...	100,0	21,3	65,9	21,3	—	12,8

10. Popolazione di 10 anni e più addetta ad una professione, classificata secondo le categorie professionali

Compartimenti	Popolazione di 10 anni e più			Su 1000 persone di 10 anni e più addette ad una professione, appartenevano							
	Totale	addetta ad una professione		all'agri- cultura e caccia	all'indu- stria e trasporti	all'arti- gianato	al com- mercio e credito	alla Di- fesa del Paese	alle am- ministra- zioni pub- bliche e private	al Culto e alle profes- sioni liberali	al ser- vizi do- mestici
		Numero	%								
Piemonte	2 944 771	1 776 003	60,3	418,3	368,5	39,5	87,6	7,2	18,1	33,3	27,5
Liguria	1 212 149	640 103	52,8	245,5	457,4	31,5	131,5	15,7	28,3	42,5	47,6
Lombardia	4 461 954	2 636 402	59,1	285,7	475,5	42,5	102,4	4,4	19,1	33,5	36,9
Venezia Tridentina	520 676	294 941	56,6	507,1	223,9	40,5	99,4	13,0	25,1	41,1	49,9
Veneto	3 107 926	1 705 172	54,9	518,2	278,0	41,0	77,5	7,0	18,2	28,9	31,2
Venezia Giulia e Zara ..	789 429	425 801	53,9	344,5	364,9	33,2	113,8	33,4	32,9	30,8	46,5
Emilia	2 534 655	1 446 861	57,1	582,0	224,0	42,4	71,6	5,7	19,2	28,4	26,7
Toscana	2 329 350	1 235 286	53,0	459,5	311,8	51,9	83,4	7,2	22,6	33,5	30,1
Marche	932 224	547 832	58,8	643,0	190,2	49,9	46,3	4,9	17,2	29,0	19,5
Umbria	533 391	288 753	54,1	630,5	205,3	40,2	45,5	5,2	16,9	33,6	22,8
Lazio	1 853 054	970 682	52,4	400,0	284,6	32,1	96,3	21,2	57,7	55,2	52,9
Abruzzi e Molise	1 121 483	578 017	51,5	718,9	125,3	53,9	40,7	4,7	16,7	24,3	15,5
Campania	2 606 893	1 310 229	50,3	451,5	288,4	60,3	96,3	8,7	25,3	38,7	30,8
Puglia	1 854 543	889 531	48,0	539,7	269,8	53,5	65,1	9,7	19,7	26,9	15,6
Lucania	371 494	197 446	53,1	715,8	142,8	48,2	36,1	3,9	18,3	21,1	13,8
Calabrie	1 224 674	622 206	50,8	645,8	182,3	57,8	45,1	4,7	17,1	22,9	24,3
Sicilia	2 983 259	1 336 931	44,8	509,6	283,2	43,1	75,9	8,4	23,7	32,8	23,3
Sardegna	738 583	360 325	48,8	572,1	216,2	43,6	55,9	12,9	23,1	22,9	53,3
Italia Settentrionale...	15 571 560	8 925 283	57,3	411,8	360,8	40,3	92,3	8,1	20,3	32,5	33,9
» Centrale	5 648 019	3 042 553	53,9	489,8	271,1	44,1	77,2	11,1	32,3	39,6	34,8
» Meridionale	7 179 087	3 597 429	50,1	564,4	231,3	56,5	67,5	7,3	20,7	29,8	22,5
» Insulare	3 721 842	1 697 256	45,6	522,8	269,0	43,2	71,6	9,4	23,6	30,7	29,7
Regno	32 120 508	17 282 521	53,7	468,3	309,0	44,6	82,4	8,6	22,8	33,0	31,3

11. Popolazione di 10 anni e più addetta ad una professione classificata, per gruppi di età, secondo le categorie professionali

Categorie professionali	Totale	di cui F.	Gruppi di età						
			10-14	15-20	21-24	25-44	45-64	65-∞	Ignota
Agricoltura e caccia ..	8 083 332	1 538 669	431 994	1 543 289	844 090	2 569 199	1 897 752	794 833	2 175
Industria e trasporti ..	5 333 673	1 074 685	196 753	1 232 899	742 405	2 117 057	892 267	151 124	1 168
Artigianato	770 666	205 036	14 873	110 942	91 903	311 261	188 436	53 161	90
Commercio e credito ..	1 422 776	293 064	22 297	160 623	129 172	627 782	393 312	89 326	264
Difesa del paese	148 523	—	—	16 405	38 842	82 945	9 977	287	67
Amministrazioni pub- bliche e private	393 575	49 980	583	18 641	27 000	200 151	125 575	21 525	100
Culto e professioni li- berali	570 023	269 133	1 182	24 206	47 384	276 272	180 546	40 313	120
Addetti ai servizi do- mestici	539 953	473 070	29 217	138 442	74 450	168 788	96 973	31 571	512
In complesso	17 282 521	3 903 637	696 899	3 245 447	1 995 246	6 353 455	3 784 838	1 182 140	4 496
%	100,0	—	4,0	18,8	11,6	36,8	21,9	6,8	..

12. Popolazione presente distinta secondo la religione

Circoscrizioni	Cattolica		Evangelica		Israelitica		Greco- Scismatica		Altre		Nessuna		Religione ignota		Totale	
	N	o/oo	N	o/oo	N	o/oo	N	o/oo	N	o/oo	N	o/oo	N	o/oo	N	o/oo
REGNO	41 014 096	996,1	83 618	2,0	47 825	1,2	6 801	0,2	1 475	..	17 283	0,4	5 573	0,1	41 176 671	1000,0
Complesso dei Capi- luoghi di Provin- cia	10 439 407	989,8	40 394	3,8	43 084	4,1	5 927	0,6	1 226	0,1	12 235	1,2	4 825	0,4	10 547 098	1000,0
Complesso delle Cit- tà con oltre 100 000 abitanti	7 080 295	987,3	34 489	4,8	37 936	5,3	4 647	0,7	1 053	0,1	8 886	1,2	4 340	0,6	7 171 646	1000,0

13. Stranieri censiti nei Compartimenti di residenza e nei Comuni con 100 000 e più abitanti

Compartimenti	M. F.	M.	F.	Comuni	M. F.	M.	F.
Piemonte	8 413	4 296	4 117	Bari	411	230	181
Liguria	15 190	7 001	8 189	Bologna	775	417	358
Lombardia	21 866	10 630	11 236	Brescia	195	87	108
Venezia Tridentina	15 686	6 528	9 158	Cagliari	145	81	64
Veneto	5 996	3 004	2 992	Catania	527	259	268
Venezia Giulia e Zara	25 681	10 659	15 022	Ferrara	54	26	28
Emilia	3 163	1 677	1 486	Firenze	5 947	1 993	3 954
Toscana	9 003	3 548	5 455	Genova	7 085	3 648	3 437
Marche	1 255	723	532	La Spezia	326	181	145
Umbria	816	327	489	Livorno	736	482	254
Lazio	18 120	8 900	9 220	Messina	287	128	159
Abruzzi e Molise	175	74	101	Milano	15 188	7 526	7 662
Campania	7 218	3 424	3 794	Napoli	5 413	2 639	2 774
Puglie	863	455	408	Padova	527	336	191
Lucania	80	42	38	Palermo	1 255	536	719
Calabrie	368	189	179	Reggio di Calabria	58	30	28
Sicilia	3 472	1 656	1 816	Roma	17 038	8 417	8 621
Sardegna	432	265	167	Taranto	94	49	45
				Torino	3 710	1 766	1 944
				Trieste	8 780	3 921	4 859
				Venezia	3 015	1 516	1 499
				Verona	333	151	182
Regno...	137 797	63 398	74 399				

14. Stranieri nel Regno secondo lo Stato di appartenenza

Stato di appartenenza	N.	%	Stato di appartenenza	N.	%	Stato di appartenenza	N.	%
Europa			Altri Stati e possedimenti	210	1,5	Possedimenti, Protettorati e Mandati Francesi	171	1,2
Città del Vaticano ..	139	1,0	Asia			Altri Possedimenti e Protettorati	2	..
San Marino	2 791	20,3	Afganistan, Nepal, Persia, Siam	214	1,6	America		
Albania	733	5,3	Cina	331	2,4	Argentina	2 645	19,2
Austria	12 932	93,8	Giappone	127	0,9	Brasile	1 191	8,6
Belgio	1 273	9,2	India Britannica	149	1,1	Canada	443	3,2
Bulgaria	501	3,6	Turchia (parte asiatica)	937	6,8	Cile	287	2,1
Cecoslovacchia	5 627	40,8	U. R. S. S. (parte asiatica)	83	0,6	Colombia	96	0,7
Danimarca	893	6,5	Possedimenti, Protettorati e Mandati Britannici	177	1,3	Cuba	63	0,5
Estonia	71	0,5	Possedimenti, Protettorati e Mandati Francesi	268	1,9	Messico	309	2,2
Finlandia	156	1,1	Altri Stati, Possedimenti e Protettorati	39	0,3	Perù	267	1,9
Francia	9 307	67,5	Africa			Stati Uniti	8 594	62,4
Germania	21 585	156,6	Egitto	493	3,6	Uruguay	366	2,7
Gran Bretagna e Irlanda del Nord	11 946	86,7	Etiopia	22	0,2	Venezuela	110	0,8
Grecia	3 018	21,9	Liberia	3	..	Altri Stati e Possedimenti	235	1,7
Irlanda, Stato libero	652	4,7	Unione Sud Africana	60	0,4	Oceania		
Iugoslavia	14 515	105,3	Possedimenti, Protettorati e Mandati Belgi	8	0,1	Australia	218	1,6
Lettonia	189	1,4	Possedimenti, Protettorati e Mandati Britannici	7	0,1	Nuova Zelanda	23	0,2
Lituania	234	1,7	Possedimenti, Protettorati e Mandati U.S.A.			Possedimenti, Protettorati e Mandati Britannici	3	..
Lussemburgo	246	1,8	Possedimenti e Mandati Giapponesi			Possedimenti Francesi	2	..
Norvegia	382	2,8	Possedimenti Olandesi			Possedimenti e Mandati U.S.A.	1	..
Paesi Bassi	1 436	10,4	Totale	137 797	1000,0			
Polonia	2 614	19,0						
Portogallo	522	3,8						
Romania	1 377	10,0						
Spagna	2 409	17,5						
Svezia	959	7,0						
Svizzera	15 914	115,5						
Turchia (parte europ.)	914	6,6						
Ungheria	4 471	32,4						
U. R. S. S. (parte europea)	1 834	13,3						

D. Indagine sulle abitazioni al 21 aprile 1931-IX (a)

1. Abitazioni, stanze e persone che le occupano

(Tutti i Comuni del Regno)

(M = Regione di montagna. — C = Regione di collina. — P = Regione di pianura)

Circoscrizioni	Abitazioni occupate					Circoscrizioni	Abitazioni occupate				
	abita- zioni	stanze	persone	N. medio stan- ze per sone			abita- zioni	stanze	persone	N. medio stan- ze per sone	
a. Regno, Ripartizioni Geografiche, Compartimenti											
Regno	M.. 2 115 814	7 564 747	9 215 178	3,6	1,9	Emilia	M.. 92 594	373 568	480 489	4,0	1,3
	C.. 3 867 408	12 244 358	17 463 178	3,2	1,4		C.. 170 196	619 837	813 423	3,6	1,3
	P.. 3 106 520	9 898 869	13 948 312	3,2	1,4		P.. 383 163	1 363 762	1 899 695	3,6	1,4
	Tot. 9 089 742	29 707 974	40 626 666	3,3	1,4	Tot.	645 953	2 357 167	3 193 607	3,6	1,4
Italia Settentrionale	M.. 988 420	4 050 914	4 237 869	4,1	1,0	Toscana	M.. 137 170	566 253	637 463	4,1	1,1
	C.. 1 072 443	3 929 649	4 825 083	3,7	1,2		C.. 367 507	1 631 995	1 780 827	4,4	1,1
	P.. 2 227 823	7 606 433	10 105 343	3,4	1,3		P.. 91 297	391 940	427 364	4,3	1,1
	Tot. 4 288 686	15 586 996	19 168 295	3,6	1,2	Tot.	595 974	2 590 188	2 845 654	4,3	1,1
Italia Centrale	M.. 363 380	1 414 250	1 764 357	3,9	1,2	Marche	M.. 72 013	317 510	377 551	4,4	1,2
	C.. 937 095	3 740 463	4 624 774	4,0	1,2		C.. 161 185	692 986	840 278	4,4	1,2
	P.. 129 760	492 838	597 133	3,8	1,2		P.. —	—	—	—	—
	Tot. 1 430 235	5 647 551	6 986 264	3,9	1,2	Tot.	233 198	1 010 496	1 217 829	4,3	1,2
Italia Meridionale	M.. 499 511	1 353 834	2 137 839	2,7	1,6	Umbria	M.. 67 011	252 373	339 527	3,8	1,3
	C.. 1 237 863	3 072 696	5 482 920	2,6	1,8		C.. 62 830	260 276	345 123	4,1	1,3
	P.. 474 049	1 012 591	2 044 001	2,1	2,0		P.. —	—	—	—	—
	Tot. 2 211 423	5 439 121	9 664 760	2,5	1,9	Tot.	129 841	512 649	684 650	3,9	1,3
Italia Insulare	M.. 264 503	745 749	1 075 111	2,8	1,4	Lazio	M.. 87 186	278 114	409 816	3,2	1,5
	C.. 620 007	1 501 550	2 530 401	2,4	1,7		C.. 345 573	1 156 206	1 658 546	3,3	1,4
	P.. 274 688	787 007	1 201 835	2,9	1,3		P.. 38 463	100 898	169 769	2,6	1,7
	Tot. 1 159 398	3 034 306	4 807 347	2,6	1,6	Tot.	471 222	1 534 218	2 238 131	3,3	1,5
Piemonte	M.. 176 069	597 161	640 206	3,4	1,1	Abruzzi e Molise	M.. 183 118	592 301	829 361	3,1	1,4
	C.. 313 002	1 130 259	1 216 290	3,6	1,1		C.. 147 494	490 309	711 113	3,3	1,5
	P.. 455 738	1 339 143	1 562 418	2,9	1,2		P.. —	—	—	—	—
	Tot. 944 809	3 066 563	3 418 914	3,2	1,1	Tot.	337 412	1 082 610	1 541 174	3,2	1,4
Liguria	M.. 290 089	1 350 744	1 179 363	4,7	0,9	Campania	M.. 160 808	431 885	694 365	2,7	1,6
	C.. 39 691	155 205	173 257	3,9	1,1		C.. 368 881	1 018 884	1 738 960	2,8	1,7
	P.. —	—	—	—	—		P.. 235 610	518 567	1 010 593	2,2	1,9
	Tot. 329 780	1 505 949	1 352 620	4,6	0,9	Tot.	765 199	1 969 336	3 443 918	2,6	1,7
Lombardia	M.. 177 133	684 319	742 846	3,9	1,1	Puglie	M.. 5 146	8 476	19 649	1,9	2,3
	C.. 237 741	837 118	1 063 390	3,8	1,1		C.. 342 577	711 881	1 437 811	2,1	2,0
	P.. 885 812	2 729 589	3 659 898	3,1	1,3		P.. 229 994	481 696	1 000 860	2,1	2,1
	Tot. 1 300 686	4 251 026	5 466 134	3,3	1,3	Tot.	577 717	1 202 053	2 458 320	2,1	2,0
Venezia Tri- dentina	M.. 109 209	424 870	498 934	3,9	1,2	Lucania	M.. 84 683	182 318	351 979	2,2	1,9
	C.. 8 414	31 803	41 197	3,8	1,3		C.. 30 483	51 435	126 659	1,7	2,5
	P.. 22 906	87 424	99 461	3,8	1,1		P.. 8 545	12 328	32 548	1,4	2,6
	Tot. 140 529	544 097	639 592	3,9	1,2	Tot.	123 711	246 081	511 186	2,0	2,1
Veneto	M.. 107 272	492 182	529 355	4,6	1,1	Calabria	M.. 58 956	138 854	242 485	2,4	1,7
	C.. 147 210	649 157	819 858	4,4	1,3		C.. 348 428	800 187	1 467 677	2,3	1,8
	P.. 467 200	2 041 709	2 820 870	4,4	1,4		P.. —	—	—	—	—
	Tot. 721 682	3 183 048	4 170 083	4,4	1,3	Tot.	407 384	939 041	1 710 162	2,3	1,8
Venezia Giulia e Zara	M.. 36 054	128 070	166 676	3,6	1,3	Sicilia	M.. 236 672	652 649	947 139	2,8	1,5
	C.. 156 189	506 270	697 668	3,2	1,4		C.. 494 066	1 115 488	1 971 974	2,3	1,8
	P.. 13 004	44 806	63 001	3,4	1,4		P.. 215 511	544 076	924 722	2,5	1,7
	Tot. 205 247	679 146	927 345	3,3	1,4	Tot.	946 049	2 312 213	3 843 835	2,4	1,7
						Sardegna	M.. 27 831	93 100	127 972	3,3	1,4
							C.. 125 941	386 062	558 427	3,1	1,4
							P.. 59 377	242 931	277 113	4,1	1,1
						Tot.	213 349	722 093	963 512	3,4	1,3
b. Classi di Comuni											
Comuni con 100 000 e più abitanti						Comuni da 5 000 a 9 999 abitanti					
Complesso	1 556 639	5 120 848	6 577 754	3,3	1,3	Complesso	1 718 709	5 769 196	8 061 760	3,4	1,4
Italia Settentrionale	864 916	2 924 098	3 293 666	3,4	1,1	Italia Settentrionale	780 512	2 943 838	3 928 463	3,8	1,3
Italia Centrale	257 956	1 049 836	1 261 116	4,1	1,2	Italia Centrale	273 630	1 079 590	1 354 554	3,9	1,3
Italia Meridionale	246 079	636 792	1 178 519	2,6	1,9	Italia Meridionale	455 119	1 154 471	1 946 294	2,6	1,7
Italia Insulare	187 688	510 122	844 453	2,7	1,7	Italia Insulare	209 448	591 297	832 449	2,8	1,4
Comuni da 50 000 a 99 999 abitanti						Comuni da 2 000 a 4 999 abitanti					
Complesso	591 664	1 988 379	2 508 344	3,4	1,3	Complesso	2 066 552	7 108 403	9 516 852	3,4	1,3
Italia Settentrionale	324 019	1 106 010	1 309 463	3,4	1,2	Italia Settentrionale	1 076 583	4 115 832	5 142 991	3,3	1,2
Italia Centrale	131 315	554 791	605 844	4,2	1,1	Italia Centrale	243 849	937 721	1 215 859	3,8	1,3
Italia Meridionale	73 349	165 596	331 804	2,3	2,0	Italia Meridionale	558 640	1 486 027	2 383 003	2,7	1,6
Italia Insulare	62 981	161 982	261 233	2,6	1,6	Italia Insulare	187 480	568 823	774 999	3,0	1,4
Comuni da 20 000 a 49 999 abitanti						Comuni con meno di 2 000 abitanti					
Complesso	1 136 199	3 258 123	4 971 885	2,9	1,5	Complesso	764 034	2 701 650	3 272 340	3,5	1,2
Italia Settentrionale	350 923	1 172 649	1 473 997	3,3	1,3	Italia Settentrionale	490 407	1 871 444	2 089 074	3,8	1,1
Italia Centrale	198 750	782 845	963 175	3,9	1,2	Italia Centrale	74 631	263 073	351 650	3,5	1,3
Italia Meridionale	366 226	800 775	1 619 892	2,2	2,0	Italia Meridionale	153 123	423 426	642 278	2,8	1,5
Italia Insulare	220 300	501 854	914 821	2,3	1,8	Italia Insulare	45 873	143 707	189 338	3,1	1,3
Comuni da 10 000 a 19 999 abitanti						Complesso					
Complesso	1 255 945	3 761 375	5 717 731	3,0	1,5	Complesso	9 089 742	29 707 974	40 626 666	3,3	1,4
Italia Settentrionale	401 326	1 453 125	1 930 641	3,6	1,3	Italia Settentrionale	4 288 686	15 586 996	19 168 295	3,6	1,2
Italia Centrale	250 104	979 695	1 234 066	3,9	1,3	Italia Centrale	1 430 235	5 647 551	6 986 264	3,9	1,2
Italia Meridionale	358 887	772 034	1 562 970	2,2	2,0	Italia Meridionale	2 211 423	5 439 121	9 664 760	2,5	1,8
Italia Insulare	245 628	556 521	990 054	2,3	1,8	Italia Insulare	1 159 398	3 034 306	4 807 347	2,6	1,6

(a) L'indagine sulle abitazioni è stata limitata alle abitazioni ad uso delle famiglie. Nel numero delle stanze è compresa la cucina. I dati riguardanti le persone si riferiscono alla popolazione residente censita nelle famiglie.

3. Abitazioni secondo il numero delle stanze e la condizione sociale del capo famiglia (a)

N. d'ordine	Condizione sociale del capo famiglia	Abitazioni		Stanze		Persone		% sovraffollamento		
		N.	di cui sovraffoll. (b)	N.	di cui sovraffoll. (b)	N.	di cui sovraffoll. (b)	abit.	stanze	pers.
Comuni con 100 000 e più abitanti										
1	Addetti all'agricoltura	93 273	33 750	298 152	67 685	494 250	227 315	36,2	22,7	46,0
2	Industriali e artigiani	123 908	26 182	443 189	47 226	545 516	164 159	21,1	10,7	30,1
3	Commercianti	135 395	25 472	514 858	48 226	612 212	162 995	18,8	9,4	26,6
4	Operai	551 757	177 498	1 369 605	306 509	2 410 412	1 047 184	32,2	22,4	43,4
5	Personale di servizio e di fatica	105 555	28 809	258 078	48 990	421 900	167 295	27,3	19,0	39,7
6	Forze armate, culto, professioni ed arti liberali	100 498	7 626	478 211	15 958	410 176	49 321	7,6	3,3	12,0
7	Impiegati	253 361	25 270	992 575	50 914	1 036 767	156 647	10,0	5,1	15,1
8	Proprietari e benestanti	32 517	758	205 092	1 657	118 063	4 971	2,3	0,8	4,2
9	Condizioni non professionali	160 375	14 162	561 088	28 213	528 458	88 598	8,8	5,0	16,8
	Totale ...	1 556 639	339 527	5 120 848	615 378	6 577 754	2 068 485	21,8	12,0	31,4
Comuni da 50 000 a 99 999 abitanti										
1	Addetti all'agricoltura	132 190	40 185	441 050	87 773	703 704	273 843	30,4	19,9	38,9
2	Industriali e artigiani	48 875	8 209	176 449	14 945	210 518	49 270	16,8	8,5	23,4
3	Commercianti	43 859	5 231	178 134	9 838	188 675	31 867	11,9	5,5	16,9
4	Operai	180 031	44 010	480 241	77 846	756 120	252 705	24,4	16,2	33,4
5	Personale di servizio e di fatica	25 554	4 609	68 170	8 040	95 211	25 907	18,0	11,8	27,2
6	Forze armate, culto, professioni ed arti liberali	31 585	1 765	154 374	3 471	122 197	10 500	5,6	2,2	8,6
7	Impiegati	57 517	3 656	238 465	7 509	231 066	22 425	6,4	3,1	9,7
8	Proprietari e benestanti	10 545	263	58 291	461	33 705	1 463	2,5	0,8	4,3
9	Condizioni non professionali	61 508	4 290	193 205	7 086	167 147	22 612	7,0	3,7	13,5
	Totale ...	591 664	112 218	1 988 379	216 969	2 508 344	690 592	19,0	10,9	27,5
Comuni da 20 000 a 49 999 abitanti										
1	Addetti all'agricoltura	401 085	171 088	1 073 311	296 418	2 016 471	1 052 257	42,7	27,6	52,2
2	Industriali e artigiani	97 173	28 828	294 765	48 334	437 719	172 423	29,7	16,4	39,4
3	Commercianti	73 711	16 095	263 164	27 759	330 028	97 977	21,8	10,5	29,7
4	Operai	263 572	93 339	612 981	147 647	1 125 235	523 056	35,4	24,1	46,5
5	Personale di servizio e di fatica	32 562	9 274	77 885	14 738	125 917	51 728	28,5	18,9	41,1
6	Forze armate, culto, professioni ed arti liberali	40 767	3 814	192 553	6 910	162 200	22 696	9,4	3,6	14,0
7	Impiegati	59 697	6 637	233 228	12 912	248 283	40 743	11,1	5,5	16,4
8	Proprietari e benestanti	19 461	922	98 557	1 657	63 134	5 196	4,7	1,7	8,2
9	Condizioni non professionali	106 073	10 787	266 250	15 739	260 603	53 960	10,2	5,9	20,7
	Totale ...	1 094 101	340 784	3 112 694	572 114	4 769 590	2 020 036	31,1	18,4	42,4

(a) Vedi nota a pag. precedente. — (b) Si considerano non affollate le abitazioni occupate, in media, da non più di una persona per stanza; affollate quelle occupate da più di una, ma non da più di due persone per stanza; sovraffollate quelle occupate da più di due persone per stanza.

4. Abitazioni secondo l'ubicazione

Classi di Comuni	N. Comuni	In complesso	Grotte e simili	Baracche	Botteghe, magazzini ecc.	Piano							
						semin-terr.	terreno e terreno super.	1° 2° 3°	4° e 5°	6° e superiori	più piani	soffitte	ignoto
Comuni con 100 000 e più abitanti:													
Italia Settentrionale....	11	864 916	3	709	647	2 887	153 292	496 338	105 047	9 531	72 004	15 663	8 795
Italia Centrale	3	257 956	23	2 918	375	5 083	57 317	137 559	31 509	3 229	12 818	827	6 298
Italia Meridionale	4	246 079	1	4 274	130	1 844	99 615	116 999	16 610	646	3 598	365	1 997
Italia Insulare	4	187 688	34	8 439	940	1 880	95 294	72 091	2 230	21	5 538	40	1 181
Totale ...	22	1 556 639	61	16 340	2 092	11 694	405 518	822 987	155 396	18 427	93 958	16 895	18 271
Comuni da 50 000 a 99 999 abitanti:													
Italia Settentrionale....	22	324 019	5	77	50	798	70 002	168 006	7 091	639	72 261	2 368	2 722
Italia Centrale	9	131 315	—	36	31	243	19 282	72 350	2 283	69	36 104	165	752
Italia Meridionale	6	73 349	96	26	327	2 145	32 901	29 222	1 072	51	7 322	47	140
Italia Insulare	5	62 981	4	22	11	48	38 940	20 366	217	—	1 800	42	1 531
Totale ...	42	591 664	105	161	419	3 234	161 125	289 944	10 663	759	117 487	2 622	5 145
Comuni da 20 000 a 49 999 abitanti:													
Italia Settentrionale....	48	326 564	4	151	58	817	62 141	143 015	2 534	17	114 021	1 207	2 599
Italia Centrale	32	186 334	39	627	109	249	23 119	94 682	1 421	105	64 521	197	1 265
Italia Meridionale	56	366 226	94	80	748	6 836	174 077	156 871	1 137	9	24 233	369	1 772
Italia Insulare	32	214 977	91	4	70	324	144 138	49 991	70	2	19 909	8	370
Totale ...	168	1 094 101	228	862	985	8 226	403 475	444 559	5 162	133	222 684	1 781	6 006

III. MOVIMENTO DELLA POPOLAZIONE

A. Movimento naturale

1. Matrimoni, nascite, morti nel Regno dal 1872

Anni	Matrimoni	Nascite			Morti (esclusi i nati morti)	Ecce- denza nati vivi	Per 1000 abitanti				Su 1000 nasce- rano		Per 1000 nati vivi: morti da 0 a 1 anno	M. per 1000 F.		
		Nati		Illegit- time			Ma- tri- moni	Nati vivi	Morti (esclusi i nati morti)	Ecce- denza nati vivi	Illegit- time	Nati mor- ti		Nascite	Morti (esclusi i nati morti)	
		vivi	morti													
<i>Media annua</i>																
1872-75	213 937	998 226	28 680	73 203	827 971	170 255	7,9	36,8	30,5	6,3	7,1	2,8	219,1	1072	1054	
76-80	210 029	1 029 457	31 962	77 254	820 892	208 565	7,5	36,9	29,4	7,5	7,3	3,0	209,3	1070	1054	
81-85	231 915	1 094 076	37 100	86 350	786 656	307 420	8,1	38,0	27,3	10,7	7,6	3,3	195,1	1068	1033	
86-90	231 649	1 118 346	41 952	86 627	811 601	306 745	7,8	37,5	27,2	10,3	7,5	3,6	195,2	1067	1027	
91-95	228 813	1 112 809	45 505	80 337	787 001	325 808	7,4	36,0	25,5	10,6	6,9	3,9	184,7	1066	1030	
96-00	227 907	1 084 673	46 035	71 479	731 661	353 012	7,1	34,0	22,9	11,1	6,3	4,1	168,5	1065	1027	
1901-05	242 645	1 072 575	48 044	64 008	721 494	351 081	7,4	32,7	22,0	10,7	5,7	4,3	167,7	1066	1029	
06-10	267 880	1 106 473	49 654	59 561	717 636	388 837	7,9	32,7	21,2	11,5	5,2	4,3	152,9	1063	1032	
11-15	245 390	1 114 657	47 365	55 554	699 125	415 532	6,9	31,5	19,7	11,7	4,8	4,1	141,2	1060	1072	
16-20	230 669	835 874	37 937	41 729	886 017	50 143	6,4	23,0	24,4	1,4	4,8	4,3	152,4	1066	1229	
21-25	348 180	1 145 699	51 598	58 214	669 641	476 058	9,0	29,8	17,4	12,4	4,9	4,3	127,0	1061	1050	
26-30	294 878	1 078 211	40 737	57 250	641 956	436 255	7,3	26,8	16,0	10,9	5,1	3,6	119,5	1060	1051	
1901...	234 819	1 057 763	46 254	64 884	715 036	342 727	7,2	32,5	22,0	10,5	5,9	4,2	166,5	1067	1034	
02...	237 513	1 093 074	48 675	66 140	727 181	365 893	7,3	33,4	22,2	11,2	5,8	4,3	172,1	1066	1027	
03...	237 211	1 042 090	46 707	62 784	736 311	305 779	7,2	31,7	22,4	9,3	5,8	4,3	172,1	1066	1032	
04...	247 808	1 085 431	49 121	63 752	698 604	386 827	7,5	32,9	21,2	11,7	5,6	4,3	161,3	1066	1026	
05...	255 873	1 084 518	49 461	62 479	730 340	354 178	7,7	32,7	22,0	10,7	5,5	4,4	166,4	1064	1026	
06...	260 780	1 070 978	48 153	60 655	696 875	374 103	7,8	32,1	20,9	11,2	5,4	4,3	161,1	1065	1029	
07...	260 104	1 062 333	48 023	59 094	700 333	362 000	7,8	31,7	20,9	10,8	5,3	4,3	156,2	1066	1023	
08...	283 160	1 138 813	51 465	60 182	770 054	368 759	8,4	33,7	22,8	10,9	5,1	4,3	150,2	1064	1034	
09...	266 334	1 115 831	50 290	57 858	738 460	377 371	7,8	32,8	21,7	11,1	5,0	4,3	157,6	1059	1045	
10...	269 024	1 144 410	50 337	60 018	682 459	461 951	7,8	33,3	19,9	13,4	5,0	4,2	140,2	1060	1030	
1911...	260 198	1 093 545	47 491	57 202	742 811	350 734	7,5	31,5	21,4	10,1	5,0	4,2	157,0	1064	1014	
12...	264 657	1 133 985	47 568	57 474	635 788	498 197	7,6	32,4	18,2	14,2	4,9	4,0	128,1	1062	1030	
13...	264 235	1 122 482	46 871	55 430	663 966	458 516	7,5	31,7	18,7	13,0	4,7	4,0	138,3	1058	1029	
14...	252 187	1 114 091	47 615	56 045	643 355	470 736	7,0	31,0	17,9	13,1	4,8	4,1	130,4	1059	1034	
15...	185 675	1 109 183	47 280	51 619	809 706	299 477	5,1	30,5	22,3	8,2	4,5	4,1	152,8	1059	1238	
16...	105 882	881 622	37 236	39 731	854 998	26 628	2,9	24,0	23,3	0,7	4,3	4,1	166,7	1062	1430	
17...	98 920	713 732	30 626	36 823	948 711	234 979	2,9	19,5	25,9	6,4	4,9	4,1	159,1	1067	1759	
18...	107 131	655 353	32 959	35 549	1 268 299	612 946	3,0	18,1	35,0	16,9	5,2	4,8	195,7	1063	1046	
19...	332 576	770 620	36 476	38 217	676 329	94 291	9,2	21,4	18,8	2,6	4,7	4,5	130,7	1066	1036	
20...	508 834	1 158 041	52 387	58 325	681 749	476 292	14,0	31,8	18,7	13,1	4,8	4,3	127,3	1069	1008	
Confini attuali																
1921...	438 535	1 163 213	55 161	61 297	670 257	492 956	11,0	29,2	16,8	12,4	5,0	4,5	131,2	1065	1047	
22...	365 460	1 175 872	54 117	58 095	689 937	485 935	9,6	30,8	18,1	12,7	4,7	4,4	127,9	1060	1044	
23...	334 306	1 155 177	51 803	56 190	654 844	500 333	8,7	30,0	17,0	13,0	4,7	4,3	128,7	1060	1044	
24...	306 830	1 124 470	48 794	57 515	662 870	461 600	7,9	29,0	17,1	11,9	4,9	4,2	126,9	1063	1054	
25...	295 769	1 109 761	48 117	57 974	670 296	439 465	7,6	28,4	17,2	11,2	5,0	4,2	119,8	1059	1064	
26...	295 566	1 094 587	43 932	56 456	680 307	414 280	7,5	27,7	17,2	10,5	5,0	3,9	126,6	1057	1051	
27...	302 564	1 093 772	41 899	58 865	639 843	453 929	7,6	27,5	16,1	11,4	5,2	3,7	120,3	1061	1042	
28...	285 248	1 072 316	39 730	56 850	645 654	426 662	7,1	26,7	16,1	10,6	5,1	3,6	120,3	1068	1051	
29...	287 800	1 037 700	38 239	56 937	657 223	370 477	7,1	25,6	16,5	9,1	5,3	3,6	124,9	1060	1052	
30...	303 214	1 092 678	39 886	57 140	576 751	515 927	7,4	26,7	14,1	12,6	5,0	3,5	105,5	1054	1062	
1931...	276 035	1 026 197	36 411	54 786	609 405	416 792	6,7	24,9	14,8	10,1	5,2	3,4	112,9	1056	1052	
32...	267 771	991 015	34 881	54 120	610 646	380 369	6,4	23,8	14,7	9,1	5,3	3,4	110,5	1056	1060	
33 (a)	291 029	997 549	35 758	51 957	572 400	425 149	6,9	23,7	13,6	10,1	5,0	3,5	—	1060	1055	

(a) Dati provvisori.

2. Matrimoni, nascite, morti nel 1932

Provincie e Compartimenti	Matrimoni		Nascite			Morti (esclusi i nati morti)	Ecce- denza nati vivi sui morti	Per 1000 abitanti				Per 1000 nascite erano	
	Totale	di cui civili	Nati vivi	Nati morti	Ille- gittime			Matri- moni	Nati vivi	Morti (esclusi i nati morti)	Ecce- denza nati vivi	Nati morti	Ille- gittime
Alessandria	5 106	45	11 009	372	290	9 778	1 231	6,8	14,6	12,9	1,6	32,7	25,5
Aosta	1 485	27	3 811	111	307	3 721	90	6,6	10,9	16,5	0,4	28,3	78,3
Cuneo	3 822	6	12 362	401	350	9 258	3 104	6,2	20,0	15,0	5,0	31,4	27,4
Novara	2 764	12	6 242	156	307	5 534	708	7,1	15,9	14,1	1,8	24,4	48,0
Torino	6 969	206	16 250	464	1 167	15 679	571	6,0	14,1	13,6	0,5	27,8	69,8
Vercelli	2 376	19	5 030	143	235	4 910	120	6,6	13,9	13,6	0,3	27,6	45,4
PIEMONTE...	22 522	315	54 704	1 647	2 656	48 880	5 824	6,4	15,6	13,9	1,7	29,2	47,1
Genova	4 715	147	11 870	429	880	10 447	1 423	6,6	14,2	12,6	1,7	34,9	71,6
Imperia	1 98	21	2 640	90	204	2 271	369	6,0	16,0	13,7	2,2	33,0	74,7
La Spezia	1 407	34	3 863	156	211	2 452	1 411	6,2	17,1	10,9	6,3	38,8	52,5
Savona	1 363	20	3 456	121	195	2 596	860	6,1	15,5	11,7	3,9	33,8	64,5
LIGURIA...	8 481	222	21 829	796	1 490	17 766	4 063	5,8	15,0	12,2	2,8	35,2	65,9
Bergamo	3 765	16	18 835	519	359	11 238	7 597	6,4	32,1	19,1	12,9	26,8	17,5
Brescia	4 503	24	20 404	582	733	11 452	8 952	6,3	28,5	16,0	12,5	27,7	34,9
Como	2 924	13	10 316	331	227	7 297	3 019	5,9	21,0	14,8	6,1	31,1	21,3
Cremona	2 416	7	8 016	230	400	5 358	2 658	6,6	21,8	14,6	7,2	27,9	48,5
Mantova	3 014	105	8 233	281	1 322	4 860	3 373	7,5	20,5	12,1	8,4	33,0	155,3
Milano	13 788	363	38 760	1 079	2 187	26 497	12 263	6,8	15,1	13,1	6,0	27,1	64,9
Pavia	3 410	18	7 457	220	269	6 364	1 093	7,1	16,4	13,2	2,3	28,7	35,0
Sondrio	886	6	3 661	118	186	2 272	1 389	6,6	27,2	16,9	10,3	31,2	49,2
Varese	2 409	9	6 513	210	195	4 758	1 755	6,3	16,9	12,4	4,6	31,2	29,0
LOMBARDIA...	37 115	561	122 195	3 570	5 858	80 096	42 099	6,6	21,8	14,3	7,5	28,4	46,6
Bolzano	1 370	30	6 488	165	870	3 785	2 703	5,0	23,6	13,8	9,8	24,8	130,8
Trento	1 970	14	7 785	212	364	6 044	1 741	5,1	20,0	15,5	4,5	28,5	45,5
VENEZIA TRIDENTINA...	3 340	44	14 273	377	1 234	9 829	4 444	5,0	21,5	14,8	6,7	25,7	84,2
Belluno	1 393	20	4 802	113	250	3 097	1 705	6,6	22,7	14,7	8,1	23,0	50,9
Padova	4 044	129	17 970	506	1 309	8 394	9 576	6,3	28,1	13,1	15,0	27,4	70,8
Rovigo	2 277	104	9 468	332	1 591	4 644	4 824	7,1	29,5	14,6	16,0	33,9	162,3
Treviso	3 251	27	14 239	293	498	6 560	7 679	5,8	25,3	11,8	13,8	20,2	34,3
Udine	4 849	61	15 328	341	1 089	9 048	6 280	6,8	21,4	12,6	8,8	21,8	69,5
Venezia	3 810	205	16 153	426	1 397	7 848	8 305	6,3	26,7	13,0	13,7	25,7	84,3
Verona	3 257	51	12 540	338	612	7 172	5 368	5,7	22,1	12,6	9,5	26,2	47,5
Vicenza	3 190	33	13 723	334	463	7 046	6 677	6,0	25,7	13,2	12,5	23,8	32,9
VENETO...	26 071	630	104 223	2 683	7 209	53 809	50 414	6,3	25,1	12,9	12,1	25,1	67,4
Fiume	674	26	2 022	79	270	1 475	547	6,2	18,7	13,6	5,0	37,6	128,5
Gorizia	1 013	8	4 097	92	487	2 998	1 099	4,9	19,8	14,5	5,3	22,0	116,3
Pola	1 774	18	6 646	153	725	4 417	2 229	5,9	22,2	14,8	7,4	22,5	106,6
Trieste	2 285	89	5 382	151	963	4 801	581	6,5	15,4	13,7	1,7	27,3	174,0
Zara	136	—	531	17	52	516	15	6,6	26,4	24,7	0,7	31,0	94,9
VENEZIA G. E ZARA...	5 882	141	18 678	492	2 497	14 207	4 471	6,0	19,0	14,4	4,5	25,7	130,3
Bologna	4 638	136	12 079	341	1 499	9 299	2 780	6,7	17,5	13,5	4,0	27,5	120,7
Ferrara	2 838	269	8 797	253	2 490	5 015	3 782	7,7	23,8	13,5	10,2	28,0	275,1
Forlì	2 850	202	9 708	305	496	5 973	3 735	6,7	22,7	14,0	8,7	30,5	49,5
Modena	3 332	144	10 120	295	986	6 223	3 897	7,4	22,4	13,8	8,6	28,3	94,7
Parma	2 581	34	6 965	211	693	4 790	2 175	6,9	18,5	12,8	5,8	29,4	96,6
Piacenza	1 636	13	5 916	183	370	3 947	1 969	5,6	20,2	13,5	6,7	30,0	60,7
Ravenna	1 709	181	4 608	128	295	3 618	990	6,3	16,9	13,2	3,6	27,0	62,3
Reggio nell'Emilia	2 564	100	7 667	240	810	4 912	2 755	7,1	21,2	13,6	7,6	30,4	102,4
EMILIA...	22 148	1 079	65 860	1 956	7 639	43 777	22 083	6,8	20,3	13,5	6,8	28,8	112,6
Arezzo	1 978	17	6 243	237	225	4 832	1 411	6,5	20,6	16,0	4,7	36,6	34,7
Firenze	5 289	96	12 997	448	587	11 201	1 796	6,3	15,4	13,2	2,1	33,3	43,7
Grosseto	1 295	87	3 503	140	148	2 163	1 340	7,2	19,5	12,0	7,6	38,4	40,6
Livorno	1 448	70	4 149	121	229	3 099	1 050	5,9	16,8	12,5	4,2	28,3	53,6
Lucca	2 232	30	6 370	198	263	4 458	1 912	6,5	18,6	13,0	5,6	30,1	40,0
Massa e Carrara	1 389	17	4 434	130	255	2 655	1 779	7,3	23,3	13,9	9,3	28,5	55,9
Pisa	2 213	54	5 617	169	202	4 318	1 299	6,6	16,7	12,8	3,9	29,2	34,9
Pistoia	1 419	29	3 730	87	170	2 558	1 172	7,0	18,3	12,5	5,7	22,8	44,5
Siena	1 860	28	4 576	137	178	3 684	892	7,1	17,5	14,1	3,4	29,1	37,8
TOSCANA...	19 123	428	51 619	1 667	2 257	38 968	12 651	6,6	17,7	13,4	4,3	31,3	42,4

2. Matrimoni, nascite, morti nel 1932

Provincie e Compartimenti	Matrimoni		Nascite			Morti (esclusi i nati morti)	Ecce- denza nati vivi sui morti	Per 1000 abitanti				per 1000 nascite erano	
	Totale	di cui civili	Nati vivi	Nati morti	Ille- gittime			Matri- moni	Nati vivi	Morti (esclusi i nati morti)	Ecce- denza nati vivi	Nati morti	Ille- gittime
Ancona	2 583	36	7 816	294	303	4 565	3 251	6,6	21,6	12,6	9,0	36,3	37,4
Ascoli Piceno	2 058	46	7 052	253	263	4 263	2 789	7,1	24,2	14,6	9,6	32,0	36,1
Macerata	1 936	14	6 468	226	200	4 080	2 388	6,9	23,1	14,6	8,5	33,8	29,9
Pesaro e Urbino	2 158	82	7 409	220	315	4 645	2 764	7,2	24,9	15,6	9,3	28,8	41,3
MARCHE...	8 535	178	28 745	973	1 081	17 553	11 192	6,9	23,3	14,3	9,1	32,7	36,4
Perugia	3 483	52	11 921	487	753	7 649	4 272	6,7	23,0	14,7	8,2	39,2	59,1
Terni	1 168	20	3 628	146	236	2 535	1 093	6,4	20,1	14,0	6,0	38,7	62,5
UMBRIA...	4 649	72	15 549	633	969	10 184	5 365	6,6	22,2	14,6	7,7	39,1	59,9
Frosinone	2 966	53	12 375	479	404	6 395	5 980	7,0	29,4	15,2	14,2	37,3	31,4
Rieti	1 086	39	3 881	156	171	2 435	1 446	6,6	23,5	14,8	8,8	38,6	42,4
Roma	10 476	424	36 792	1 236	3 225	20 221	16 571	6,5	22,7	12,5	10,2	32,5	84,8
Viterbo	1 477	26	4 973	191	143	3 808	1 165	6,4	21,5	16,4	5,0	37,0	27,7
LAZIO...	16 005	542	58 021	2 062	3 943	32 859	25 162	6,6	23,8	13,5	10,3	34,3	65,6
Aquila degli Abruzzi ..	2 248	23	9 272	402	284	6 159	3 113	6,6	26,7	17,7	9,0	41,6	29,4
Campobasso	2 857	119	11 424	528	240	7 091	4 333	7,5	30,0	18,6	11,4	44,2	20,1
Chieti	2 581	50	10 217	479	412	5 651	4 566	7,1	28,0	15,5	12,5	44,8	38,5
Pescara	1 338	49	5 518	274	259	2 909	2 609	6,8	28,0	14,8	13,3	47,3	44,7
Teramo	1 690	8	6 375	245	312	3 544	2 831	7,4	27,7	16,4	12,3	37,0	47,1
ABRUZZI E MOLISE...	10 714	249	42 806	1 928	1 507	25 354	17 452	7,1	28,2	16,7	11,5	43,1	33,7
Avellino	2 995	36	14 057	616	501	7 325	6 732	7,0	32,8	17,1	15,7	42,0	34,1
Benevento	2 118	20	10 175	413	288	5 404	4 771	6,3	30,2	16,0	14,2	39,0	27,2
Napoli	12 319	172	62 430	2 823	2 846	37 173	25 257	5,8	29,5	17,6	11,9	43,3	43,6
Salerno	4 235	38	21 270	905	704	10 875	10 395	6,3	31,7	16,2	16,5	40,8	31,7
CAMPANIA...	21 667	266	107 932	4 757	4 339	60 777	47 155	6,1	30,4	17,1	13,3	42,2	38,5
Bari	6 586	17	30 637	1 381	851	17 306	13 331	6,8	31,7	17,9	13,8	43,1	26,6
Brindisi	1 439	4	6 965	261	354	3 993	2 972	6,9	28,3	16,2	12,1	36,1	49,0
Foggia	3 262	18	16 838	740	444	9 883	6 955	6,4	32,9	19,3	13,6	42,1	26,3
Lecce	3 029	5	15 722	639	483	8 553	7 229	6,1	31,8	17,2	14,6	38,9	29,4
Taranto	1 851	16	9 371	352	394	4 887	4 484	6,0	30,3	15,3	14,5	35,2	40,5
PUGLIE...	16 167	60	79 593	3 373	2 526	44 622	34 971	6,4	31,5	17,6	13,8	40,7	30,4
Matera	1 227	18	5 589	284	111	3 261	2 328	7,7	35,2	20,5	14,7	48,4	18,9
Potenza	2 665	87	11 873	597	305	6 854	5 019	7,3	33,4	19,3	14,1	47,9	24,5
LUCANIA...	3 892	105	17 462	881	416	10 115	7 347	7,6	33,9	19,7	14,3	48,0	22,7
Catanzaro	3 753	129	18 988	708	1 056	9 290	9 698	6,4	32,5	16,9	16,6	35,9	53,6
Cosenza	3 691	158	18 477	703	1 002	8 047	10 430	6,6	33,2	14,5	18,7	36,7	52,2
Reggio di Calabria	3 690	157	17 019	605	1 081	8 128	8 891	6,6	30,4	14,5	15,9	34,3	61,3
CALABRIE...	11 134	444	54 484	2 016	3 139	25 465	29 019	6,5	32,0	15,0	17,1	35,7	55,6
Agrigento	2 599	78	12 208	485	195	6 671	5 537	6,4	30,2	16,5	13,7	38,2	15,4
Caltanissetta	1 649	10	8 147	297	151	4 277	3 870	6,6	32,6	17,1	15,5	35,2	17,9
Catania	4 608	24	18 763	701	890	10 432	8 331	6,6	27,0	15,0	12,0	36,0	45,7
Enna	1 484	9	6 380	309	165	3 840	2 540	6,5	28,1	16,9	11,2	46,2	24,7
Messina	3 736	64	15 244	583	1 028	8 919	6 325	6,1	25,1	14,7	10,4	36,8	65,0
Palermo	5 233	55	23 172	977	935	14 250	8 922	6,1	27,1	16,7	10,4	40,5	33,7
Ragusa	1 464	12	5 574	266	129	3 379	2 195	6,1	23,4	14,2	3,2	45,5	22,1
Siracusa	1 702	10	6 754	308	317	4 224	2 530	5,9	23,5	14,7	8,8	43,6	44,9
Trapani	2 101	7	8 419	371	202	5 102	3 317	5,6	22,4	13,6	8,8	42,2	23,0
SIGILIA...	24 576	269	104 661	4 297	4 012	61 094	43 567	6,2	26,6	15,5	11,1	39,4	36,8
Cagliari	2 890	60	14 126	387	719	7 267	6 859	6,0	29,1	15,0	14,1	26,7	49,5
Nuoro	1 209	23	6 317	191	263	3 451	2 866	5,7	30,0	16,4	13,6	29,3	40,4
Sassari	1 651	12	7 938	195	366	4 573	3 365	5,6	27,0	15,6	11,4	24,0	45,0
SARDEGNA...	5 750	95	28 381	773	1 348	15 291	13 090	5,8	28,7	15,4	13,2	26,5	46,2
Regno...	267 771	5 700	991 015	34 881	54 120	610 646	380 369	6,4	23,8	14,7	9,1	34,0	32,8

3. Matrimoni, nascite e morti per mesi nel 1932

Mesi	Matrimoni	Nati vivi	Natimorti	Morti (esclusi i nati morti)	Numeri indici (Media giornaliera dell'anno = 100)				
					Matrimoni	Nati vivi	Nati morti	Nascite	Morti (esclusi i nati morti)
Gennaio	25 702	96 520	3 329	57 329	113	115	113	115	111
Febbraio	23 808	90 959	3 290	57 787	112	116	119	116	119
Marzo	11 732	89 847	3 289	58 649	52	107	111	107	113
Aprile	35 287	78 323	2 835	52 506	161	96	99	97	105
Maggio	14 370	77 847	2 903	49 167	63	93	98	93	95
Giugno	16 909	74 836	2 604	44 208	77	92	91	92	88
Luglio	14 025	79 830	2 659	47 174	62	95	90	95	91
Agosto	13 183	81 424	2 676	51 945	58	97	91	97	100
Settembre	20 654	83 294	2 592	46 351	94	103	91	102	93
Ottobre	34 025	85 025	2 822	48 270	150	101	96	101	93
Novembre	30 237	79 469	2 828	48 402	138	98	99	98	97
Dicembre	27 839	73 641	3 054	48 858	123	88	103	88	94
Anno...	267 771	991 015	34 881	610 646	100	100	100	100	100

4. Nascite e morti secondo il sesso e la filiazione nel 1932

Compartimenti	Nati vivi				Nati morti				Morti (esclusi i nati morti)	
	in complesso		illegittimi		in complesso		illegittimi		M.	F.
	M.	F.	M.	F.	M.	F.	M.	F.		
Piemonte	27 829	26 875	1 280	1 266	922	725	55	55	25 265	23 615
Liguria	11 179	10 650	727	691	432	364	36	36	9 367	8 399
Lombardia	62 394	59 801	2 902	2 736	1 939	1 631	105	115	42 188	37 908
Venezia Tridentina	7 300	6 973	589	602	212	165	27	16	5 124	4 705
Veneto	53 571	50 652	3 619	3 360	1 474	1 209	128	102	27 789	26 020
Venezia Giulia e Zara	9 586	9 092	1 246	1 162	272	220	53	36	7 476	6 731
Emilia	33 860	32 000	3 740	3 644	1 078	878	137	118	23 445	20 332
Toscana	26 460	25 159	1 086	1 063	916	751	53	55	20 654	18 314
Marche	14 786	13 959	548	486	530	443	22	25	9 020	8 533
Umbria	8 036	7 513	499	437	366	267	16	17	5 334	4 850
Lazio	29 578	28 443	1 889	1 874	1 082	980	102	78	17 132	15 727
Abruzzi e Molise	22 094	20 712	733	692	1 027	901	43	39	12 617	12 737
Campania	55 326	52 606	2 105	1 997	2 675	2 082	139	98	30 667	30 110
Puglie	40 779	38 814	1 204	1 182	1 881	1 492	84	56	22 363	22 259
Lucania	8 992	8 470	206	182	481	400	15	13	4 986	5 129
Calabria	27 771	26 713	1 484	1 497	1 120	896	86	72	12 389	13 076
Sicilia	53 721	50 940	1 969	1 893	2 291	2 006	79	71	30 584	30 510
Sardegna	14 609	13 772	653	643	418	355	35	17	7 806	7 485
Regno...	507 871	483 144	26 479	25 407	19 118	15 785	1 215	1 019	314 206	296 440

5. Movimento della popolazione nel complesso dei Comuni capiluoghi di Provincia e nel complesso degli altri Comuni nel 1932

Compartimenti	Per 1 000 abitanti								Compartimenti	Per 1 000 abitanti							
	Matrimoni		Nati vivi		Morti		Eccedenza nati			Matrimoni		Nati vivi		Morti		Eccedenza nati	
	Capi-luoghi	Altri Comuni	Capi-luoghi	Altri Comuni	Capi-luoghi	Altri Comuni	Capi-luoghi	Altri Comuni		Capi-luoghi	Altri Comuni	Capi-luoghi	Altri Comuni	Capi-luoghi	Altri Comuni	Capi-luoghi	Altri Comuni
Piemonte	5,7	6,6	13,7	16,2	14,1	13,9	-0,5	2,3	Umbria	6,4	6,7	18,9	23,1	14,7	14,5	4,2	8,6
Liguria	5,6	6,2	13,9	16,5	12,3	12,2	1,6	4,3	Lazio	6,7	6,5	21,5	25,8	13,0	13,9	8,5	11,9
Lombardia	6,5	6,7	16,8	23,7	13,7	14,5	3,0	9,1	Abruzzi e Molise	6,1	7,2	24,7	28,7	15,3	16,9	9,3	11,8
Venezia Tridentina	6,0	4,9	19,4	21,8	13,7	15,0	5,7	6,8	Campania	5,3	6,4	26,6	31,8	17,8	16,8	8,8	15,0
Veneto	5,6	6,4	20,0	26,3	15,0	12,5	5,0	13,8	Puglie	6,0	6,5	31,5	31,5	16,4	17,9	15,2	13,5
Venezia Giulia e Zara	6,4	5,6	15,1	21,9	15,0	14,0	0,1	7,8	Lucania	5,7	7,7	32,2	34,1	16,3	20,0	15,9	14,1
Emilia	6,0	7,1	16,6	21,6	15,1	13,0	1,5	8,6	Calabria	5,9	6,6	30,2	32,3	14,9	15,0	15,2	17,3
Toscana	5,9	6,8	16,4	18,3	15,2	12,7	1,2	5,6	Sicilia	6,0	6,3	26,3	26,7	15,7	15,5	10,7	11,2
Marche	6,3	7,1	19,9	24,0	13,6	14,4	6,4	9,6	Sardegna	5,4	5,9	26,5	29,1	15,9	15,4	10,6	13,8
									Regno...	6,0	6,6	29,1	25,1	14,7	14,7	5,4	10,4

6. Movimento della popolazione nel 1932 nei Comuni con oltre 100.000 abitanti

Comuni	Matrimoni	Nascite			Morti (esclusi i nati morti)	Eccedenza nati vivi	Per 1000 abitanti				Su 100 nascite erano		Per 1000 nati vivi: morti da 0 a meno di 1 anno
		Nati		Illegit- time			Matrimoni	Nati vivi	Morti (esclusi i nati morti)	Eccedenza nati vivi	Illegit- time	Nati morti	
		vivi	morti										
Roma	6 926	22 085	687	2 726	13 026	9 059	6,7	21,4	12,6	8,8	12,0	3,0	87,7
Milano	6 940	15 346	498	1 860	12 024	3 322	6,9	15,3	12,0	3,3	11,7	3,1	89,0
Napoli	4 598	22 256	1 168	2 069	15 499	6 757	5,4	26,3	18,3	8,0	8,8	5,0	112,1
Genova	3 437	8 409	317	755	7 727	682	5,6	13,7	12,6	1,1	8,7	3,6	73,0
Torino	3 513	7 852	250	799	8 193	341	5,8	13,0	13,6	- 0,6	9,9	3,1	86,1
Palermo	2 278	10 457	485	653	6 748	3 709	5,8	26,7	17,2	9,5	6,0	4,4	110,5
Firenze	1 885	4 338	209	453	4 703	365	6,0	13,7	14,9	- 1,2	10,0	4,6	77,9
Venezia	1 418	4 933	105	380	3 580	1 353	5,4	18,8	13,7	5,2	7,5	2,1	100,3
Bologna	1 332	3 491	112	906	3 892	401	5,3	14,0	15,6	- 1,6	25,1	3,1	76,2
Trieste	1 744	3 351	93	700	3 579	228	7,1	13,6	14,6	- 0,9	20,3	2,7	94,6
Catania	1 409	6 478	195	501	3 512	2 966	6,1	28,0	15,2	12,8	7,5	2,9	125,3
Messina	1 113	4 389	124	384	2 668	1 721	6,1	24,0	14,6	9,4	8,5	2,7	131,0
Bari	1 134	6 263	280	447	3 050	3 213	6,4	35,1	17,1	18,0	6,8	4,3	153,6
Verona	802	2 796	106	360	2 151	645	5,3	18,4	14,2	4,2	12,4	3,7	86,2
Padova	797	2 881	124	438	1 952	929	6,0	21,7	14,7	7,0	14,6	4,1	73,9
Livorno	639	2 039	61	150	1 736	303	5,2	16,5	14,1	2,5	7,1	2,9	69,2
Brescia	724	2 744	114	393	2 063	681	6,0	22,8	17,2	5,7	13,8	4,0	93,7
Ferrara	832	2 193	67	678	1 808	385	7,1	18,8	15,5	3,3	30,0	3,0	119,5
La Spezia	611	1 661	83	127	1 196	465	5,4	14,7	10,6	4,1	7,3	4,8	59,0
Taranto	651	3 333	143	233	1 607	1 726	6,0	30,6	14,7	15,8	6,7	4,1	133,8
Reggio di Calabria	759	3 604	167	300	1 736	1 868	6,1	28,9	13,9	15,0	8,0	4,4	108,5
Cagliari	599	2 692	95	302	1 535	1 157	5,8	26,0	14,8	11,2	10,8	3,4	92,9

7. Matrimoni secondo le combinazioni di età degli sposi

(Anno 1932)

Età degli sposi	Età delle spose														Totale	
	Meno di 15 anni	15-20	21-24	25-29	30-34	35-39	40-44	45-49	50-54	55-59	60-64	65-69	70-ω	ignota		
Meno di 18 anni ..	25	473	137	29	9	—	—	—	—	—	—	—	—	—	—	673
18-20 » ..	96	7 970	2 847	613	117	29	1	3	—	—	—	—	—	—	1	11 677
21-24 » ..	132	32 343	37 349	8 125	1 166	260	54	14	3	—	—	1	1	9	79 457	
25-29 » ..	45	23 247	49 560	26 731	3 952	872	201	59	11	1	—	—	—	13	104 694	
30-34 » ..	9	4 150	11 872	13 541	5 832	1 542	389	64	29	7	4	1	3	2	37 445	
35-39 » ..	2	837	2 490	4 266	3 302	1 786	547	154	43	12	5	—	2	1	13 447	
40-44 » ..	2	208	731	1 546	1 975	1 538	807	271	66	19	6	5	2	1	7 177	
45-49 » ..	—	66	228	569	940	1 057	781	406	134	61	14	3	1	1	4 261	
50-54 » ..	—	30	73	206	408	576	618	456	253	115	48	12	9	—	2 804	
55-59 » ..	1	11	52	118	182	308	431	408	278	196	99	23	20	—	2 127	
60-64 » ..	—	14	25	70	116	175	250	243	242	204	146	77	36	—	1 598	
65-69 » ..	—	7	19	40	48	96	134	135	182	182	211	117	53	—	1 224	
70-ω	—	7	16	32	44	53	94	93	130	159	188	172	171	1	1 160	
Età ignota.....	—	9	9	3	—	1	1	—	—	—	—	—	—	4	27	
Totale...	312	69 372	105 408	55 889	18 091	8 293	4 308	2 306	1 371	956	722	411	299	33	267 771	

8. Matrimoni

secondo la religione degli sposi

(Anno 1932)

Sposo	Sposa				Totale
	Cattolico	Di altra religione cristiana	Israelitica	Di nessuna o di altra religione o di religione non indicata	
Cattolico	266 776	107	66	32	266 981
Di altra religione cristiana	114	278	2	9	403
Israelitica	77	3	167	1	248
Di nessuna o di altra religione o di religione non indicata.....	56	3	1	79	139
Totale...	267 023	391	236	121	267 771

9. Matrimoni

secondo lo stato civile degli sposi

(Anno 1932)

Sposi	Spose				Totale
	Nubili	Vedove	Divorziati	Totale	
Celibati	244 392	3 751	41	—	248 184
Vedovi	14 285	5 263	5	—	19 553
Divorziati.....	—	32	2	—	34
Totale...	258 709	9 016	46	—	267 771

10. Matrimoni secondo il luogo di nascita degli sposi

Sposo nato	Sposa nata						Totale
	nel Comune dove si è celebrato il matrimonio	in altri Comuni della Provincia	in altri Comuni del Compartimento	in altri Comuni del Regno	all'Estero	in Comune non indicato	
<i>Anno 1931 (a)</i>							
Nel Comune dove si è celebrato il matrimonio	126 514	21 177	5 487	5 677	2 156	23	161 034
In altri Comuni della Provincia	38 323	28 099	2 534	2 476	981	16	72 429
In altri Comuni del Compartimento	9 482	2 985	3 156	1 287	328	14	17 252
In altri Comuni del Regno	9 480	3 045	1 616	6 428	630	26	21 225
All'Estero	2 137	658	220	397	281	3	3 696
In Comune non indicato	24	16	12	22	4	321	399
Totale...	185 960	55 980	13 025	16 287	4 380	403	276 035
<i>Anno 1932</i>							
Nel Comune dove si è celebrato il matrimonio	121 765	16 369	4 429	4 467	2 144	19	149 193
In altri Comuni della Provincia	41 391	26 665	2 487	2 221	1 132	5	73 901
In altri Comuni del Compartimento	10 493	3 077	3 349	1 281	376	2	18 578
In altri Comuni del Regno	10 636	3 166	1 586	6 463	654	5	22 510
All'Estero	2 089	608	197	340	300	1	3 535
In Comune non indicato	15	3	1	4	1	30	54
Totale...	186 389	49 888	12 049	14 776	4 607	62	267 771

(a) Cifre rettificate.

11. Matrimoni secondo le combinazioni della professione o condizione degli sposi

(Anno 1932)

Professione o condizione dello sposo	Professione o condizione della sposa o del padre (a)										Totale degli sposi
	1	2	3	4	5	6	7	8	9	10	
1 — Agricoltori di ogni specie	103 630	443	756	8 838	957	1 098	198	393	753	797	117 863
2 — Industriali, commercianti	1 829	1 781	480	1 862	253	231	465	961	903	156	8 921
3 — Venditori, esercenti, ecc. (b)	2 082	401	762	2 232	265	306	209	610	278	112	7 257
4 — Operai	25 510	1 593	2 234	37 326	2 836	3 333	520	2 822	988	1 285	78 447
5 — Addetti a servizi di trasporto ed affini	4 718	363	493	4 218	1 957	672	133	633	249	219	13 655
6 — Persone di servizio e di fatica	3 376	238	395	4 094	496	1 147	57	451	118	214	10 586
7 — Professionisti ed arti liberali	476	763	256	927	118	111	1 629	1 227	1 675	108	7 290
8 — Ufficiali, impiegati, ecc. (c)	2 010	1 409	734	3 805	547	552	1 269	3 613	1 467	298	15 704
9 — Proprietari e benestanti...	1 084	211	102	419	60	63	376	256	1 768	44	4 383
10 — Altre condiz. non prof., altre prof. e prof. non indicate	813	294	166	925	138	176	207	517	312	117	3 665
Totale delle spose...	145 528	7 496	6 378	64 646	7 827	7 689	5 068	11 483	8 511	3 850	267 771

(a) Le spose «casalinghe» e quelle per le quali non fu indicata la professione o condizione, sono state classificate secondo la professione del padre. — (b) Venditori di derrate alimentari, merci varie, esercenti, rappresentanti. — (c) Ufficiali, impiegati pubblici e privati, pensionati, personale subalterno dello Stato e di altri Enti pubblici.

12. Nuzialità per età, sesso e stato civile nel triennio 1930-32 (media annuale)

Sposi e spose per 1000 censiti dello stesso sesso, della stessa età e stato civile al 21 aprile 1931

Sposi						Spose					
Età	Cellibi	Vedovi (a)	Età	Cellibi	Vedovi (a)	Età	Nubili	Vedove (a)	Età	Nubili	Vedove (a)
14-17 anni	0,5	47,6	40-44 »	40,1	112,5	12-14 anni	0,6	47,6	40-44 »	16,4	11,2
18-20 »	10,4	148,1	45-49 »	22,3	63,0	15-20 »	33,1	86,9	45-49 »	9,3	7,7
21-24 »	66,0	254,0	50-54 »	12,7	37,0	21-24 »	116,1	74,5	50-54 »	5,2	5,0
25-29 »	139,8	266,4	55-59 »	8,5	22,5	25-29 »	97,8	58,6	55-59 »	3,1	3,3
30-34 »	114,5	245,4	60-64 »	5,8	15,0	30-34 »	51,1	40,3	60-64 »	2,0	2,3
35-39 »	70,3	187,6	65 anni ed oltre	3,0	5,1	35-39 »	29,7	21,7	65 anni ed oltre	0,9	0,7

(a) Compresi i divorziati. In Italia non esiste il divorzio.

13. Fecondità della donna

Anni	Nascite per 1000 donne da 15 a 44 anni (medie annuali)			Nascite legittime per 1000 coniugate d'istinte per età (anno 1931)	
	Fecondità			Età delle madri	Nascite
	generale	legittima	illegittima		
1880-82	164,7	285,0	26,6	15-20 anni	397,0
1900-02	160,8	280,6	20,6	21-24 »	355,0
1910-12	154,0	277,1	16,2	25-29 »	267,7
1920-22	139,2	273,1	13,0	30-34 »	205,5
1930-32	110,2	208,0	11,4	35-39 »	151,1
				40-45 »	71,3

14. Parti multipli e combinazioni per sesso dei nati, negli anni 1925-1932

Anni	Numero dei parti multipli (compresi quelli di nati morti)										Parti multipli per 100 parti	Numero dei nati da parti multipli			
	Comple- sso	Parti doppi				Parti tripli						Parti quadrupli ed oltre (a)	M.	F.	M. F.
		Totale	1 maschio e 1 femmina	2 maschi	2 femmine	Totale	2 maschi e 1 femmina	2 femmine e 1 maschio	3 maschi	3 femmine					
1925	13 494	13 354	4 881	4 456	4 017	138	32	42	32	32	2	1,18	14 000	13 130	27 130
1926	12 928	12 783	4 726	4 197	3 860	144	31	41	29	43	1	1,15	13 311	12 691	26 002
1927	13 667	13 496	4 821	4 566	4 109	170	46	48	41	35	1	1,22	14 220	13 286	27 506
1928	12 847	12 669	4 600	4 298	3 771	175	56	46	37	36	3	1,17	13 473	12 402	25 875
1929	13 081	12 918	4 708	4 220	3 990	160	41	48	39	32	3	1,23	13 999	12 929	26 328
1930 (b)	15 478	15 305	5 482	5 016	4 807	168	43	44	36	45	5	1,39	15 763	15 371	31 134
1931	14 160	13 999	5 007	4 557	4 435	159	36	44	35	44	2	1,35	14 345	14 138	28 483
1932	13 563	13 402	4 701	4 426	4 275	158	36	46	40	36	3	1,34	13 796	13 494	27 290

(a) Dal 1925 al 1932 si ebbero 20 parti quadrupli. In 4 dei 20 parti quadrupli si ebbero tutti maschi; in 3, tre maschi e una femmina; in 6, due maschi e due femmine; in 4, un maschio e tre femmine ed in 3, tutte femmine. — (b) Dal 1930 cambia la fonte di rilevazione dei dati.

15. Morti nel Regno distinti secondo i gruppi di età e lo stato civile

(Anno 1932)

Età	Totale		Celibi o nubili		Coniugati		Vedovi (a)		Stato civile non indicato	
	M.	F.	M.	F.	M.	F.	M.	F.	M.	F.
Meno di 1 anno....	59 456	50 000	59 456	50 000	—	—	—	—	—	—
Di 1 anno.....	18 618	17 990	18 618	17 990	—	—	—	—	—	—
» 2 anni.....	5 932	5 678	5 932	5 678	—	—	—	—	—	—
» 3 ».....	3 157	2 929	3 157	2 929	—	—	—	—	—	—
» 4 ».....	2 228	1 934	2 228	1 934	—	—	—	—	—	—
Da 0 a 4 anni.....	89 391	78 531	89 391	78 531	—	—	—	—	—	—
» 5 » 9 ».....	5 984	5 521	5 984	5 521	—	—	—	—	—	—
» 10 » 14 ».....	3 611	3 278	3 611	3 278	—	—	—	—	—	—
» 15 » 19 ».....	6 121	6 117	6 088	5 793	31	318	2	—	—	—
» 20 » 24 ».....	8 296	8 043	7 673	5 435	590	2 567	10	33	23	8
» 25 » 29 ».....	7 079	7 529	4 340	3 025	2 679	4 378	51	124	9	2
» 30 » 34 ».....	6 878	6 876	2 423	1 808	4 341	4 852	106	215	8	1
» 35 » 39 ».....	6 661	7 287	1 530	1 510	4 971	5 350	148	424	12	3
» 40 » 44 ».....	7 664	7 371	1 437	1 359	5 918	5 291	301	718	13	3
» 45 » 49 ».....	9 101	8 003	1 461	1 301	7 123	5 558	504	1 142	8	2
» 50 » 54 ».....	11 271	9 389	1 558	1 371	8 839	6 286	861	1 731	13	1
» 55 » 59 ».....	14 809	12 177	1 865	1 520	11 382	7 478	1 546	3 173	16	6
» 60 » 64 ».....	18 496	16 193	2 315	1 979	13 412	8 528	2 751	5 677	18	9
» 65 » 69 ».....	25 436	23 444	2 846	2 570	17 062	10 063	5 506	10 798	22	13
» 70 » 74 ».....	30 037	29 108	3 042	2 926	17 855	8 889	9 111	17 274	29	19
» 75 » 79 ».....	29 434	30 032	2 566	3 017	14 453	5 711	12 388	21 288	27	16
» 80 » 84 ».....	22 237	23 384	1 653	2 295	8 293	2 454	12 280	18 619	11	16
» 85 » 89 ».....	9 623	11 453	692	1 080	2 605	559	6 321	9 805	5	9
» 90 - ∞ ».....	2 060	2 695	141	242	364	51	1 553	2 395	2	7
Età ignota.....	17	9	—	3	3	1	1	1	13	4
Totale....	314 206	296 440	140 616	124 564	119 921	78 334	53 440	93 422	229	120

(a) Compresi i divorziati.

16. Probabilità di morte nei primi 12 mesi di età e nel primo anno di età

Mese di età	Di 100 000 bambini viventi all'inizio del mese, sono morti durante il mese									
	Maschi					Femmine				
	1932	1931	1930	1929	1928	1932	1931	1930	1929	1928
1 mese.....	4 238	4 204	4 005	4 629	4 082	3 584	3 548	3 360	4 026	3 414
2 ».....	1 077	1 140	1 035	1 235	1 078	893	953	879	1 000	927
3 ».....	819	817	829	944	918	706	747	671	820	817
4 ».....	732	764	728	848	887	654	675	665	731	776
5 ».....	732	734	695	785	848	630	668	624	690	750
6 ».....	706	723	680	817	799	582	637	594	655	718
7 ».....	690	715	679	822	853	597	636	583	720	737
8 ».....	671	718	641	824	814	624	655	580	719	744
9 ».....	682	725	655	818	841	614	684	595	736	783
10 ».....	688	708	635	802	798	666	678	602	746	783
11 ».....	667	683	595	790	809	642	661	611	747	784
12 ».....	631	630	575	747	715	613	614	563	694	700
1 anno.....	11 707	11 914	11 187	13 252	12 688	10 349	10 638	9 884	11 661	11 330

17. Morti nel 1932, distinti per

Numero della Nomenclatura internazionale abbreviata (*)	Cause di morte	Regno			Piemonte	Liguria
		M. F.	M.	F.		
1	Febbre tifoidea (tifo addominale), e paratifi.....	6 272	2 822	3 450	376	164
2	Tifo petecchiale.....	4	1	3	—	—
3	Vaiolo.....	2	2	—	—	—
4	Morbillo.....	3 045	1 566	1 479	207	46
5	Scarlattina.....	1 619	801	818	19	11
6	Tosse convulsa.....	2 948	1 305	1 643	207	102
7	Difterite.....	3 066	1 624	1 442	155	46
8	Influenza.....	13 346	6 706	6 640	1 275	216
9	Peste.....	—	—	—	—	—
10	Tubercolosi dell'apparato respiratorio (compresi i gangli tracheo-bronchiali).....	31 998	15 456	16 542	2 891	1 386
11	Ogni altra forma di tubercolosi.....	11 213	5 421	5 792	787	381
12	Sifilide.....	1 375	826	549	61	17
13	Malaria.....	3 171	1 783	1 388	9	2
14	Altre malattie infettive e parassitarie.....	9 936	5 263	4 673	688	258
15	Cancro e altri tumori maligni.....	30 190	14 289	15 901	3 391	1 301
16	Tumori non maligni o il cui carattere maligno non è specificato.....	1 898	618	1 280	221	128
17	Reumatismo cronico e gotta.....	1 365	564	801	156	57
18	Diabete mellito.....	3 654	1 772	1 882	364	240
19	Alcoolismo acuto e cronico.....	628	529	99	83	20
20	Altre malattie generali e avvelenamenti cronici.....	8 068	4 024	4 044	710	246
21	Atassia locomotrice progressiva e paralisi progressiva degli alienati.....	1 129	865	264	126	57
22	Emorragia cerebrale, embolia e trombosi cerebrale.....	57 098	30 018	27 080	5 147	1 722
23	Altre malattie del sistema nervoso e degli organi dei sensi.....	15 285	8 492	6 793	1 032	371
24	Malattie del cuore.....	66 405	29 202	37 203	7 508	2 799
25	Altre malattie dell'apparato circolatorio.....	14 157	7 915	6 242	1 215	443
26	Bronchiti.....	18 739	9 126	9 613	1 357	378
27	Polmoniti.....	85 324	45 685	39 639	6 293	2 357
28	Altre malattie dell'apparato respiratorio (esclusa la tubercolosi).....	8 614	5 132	3 482	706	361
29	Enteriti.....	62 603	32 077	30 526	2 330	695
30	Appendicite.....	2 488	1 465	1 023	273	96
31	Malattie del fegato e delle vie biliari.....	8 078	4 926	3 152	949	392
32	Altre malattie dell'apparato digerente.....	12 877	7 283	5 594	1 149	519
33	Nefriti.....	15 734	7 573	8 161	1 156	404
34	Altre malattie dell'apparato genito-urinario.....	5 617	4 304	1 313	532	220
35	Setticemia e infezioni puerperali.....	1 163	—	1 163	83	30
36	Altre malattie della gravidanza, parto e puerperio.....	1 788	—	1 788	104	50
37	Malattie della pelle, del tessuto cellulare, delle ossa e degli organi della locomozione (esclusa la tubercolosi e il reumatismo).....	2 717	1 686	1 031	147	86
38	Debolezza congenita, vizi di conformazione congeniti, nascita prematura e altre malattie speciali dell'infanzia (esclusi i nati-morti).....	32 389	17 657	14 732	1 602	544
39	Senilità.....	39 992	18 021	21 971	3 084	759
40	Suicidio.....	4 058	3 035	1 023	486	209
41	Omicidio.....	1 042	779	263	60	23
42	Morte violenta o accidentale, escluso il suicidio e l'omicidio.....	14 054	10 458	3 596	1 300	461
43	Cause non specificate o mal definite.....	5 497	3 135	2 362	641	169
	Totale.....	610 646	314 208	298 440	48 880	17 768

cause e per Compartimenti

Lombardia	Venezia Tri-dentina	Veneto	Venezia Giulia e Zara	Emilia	Toscana	Marche	Umbria	Lazio	Abruzzi e Molise	Campania	Puglie	Lucania	Calabria	Sicilia	Sardegna
1 129	57	667	96	549	377	243	203	331	285	607	373	63	189	471	92
—	—	—	—	—	1	—	—	—	1	—	—	—	—	—	—
—	—	—	—	1	—	—	—	—	—	—	1	—	—	—	—
203	19	260	53	176	218	22	21	394	175	497	300	21	114	116	203
44	7	62	24	15	19	9	11	130	44	219	141	127	312	258	167
507	43	351	77	316	214	86	54	121	112	176	204	74	100	135	69
410	89	440	72	198	158	108	57	287	127	311	96	40	136	249	87
1 383	189	996	329	743	1 110	346	278	628	491	1 580	1 317	200	694	1 133	438
—	—	—	—	—	—	—	—	—	—	—	—	—	—	—	—
4 784	890	3 659	1 492	2 286	2 773	714	488	1 807	762	1 878	1 723	219	777	2 266	1 203
1 566	204	1 520	343	929	833	313	191	713	393	711	798	99	271	694	467
166	15	87	26	65	43	21	4	126	65	311	117	27	76	131	17
30	—	71	11	20	36	9	3	238	72	156	967	313	388	484	362
1 235	130	995	236	805	709	283	164	528	286	796	651	144	478	1 237	313
5 422	815	3 257	820	3 285	3 271	908	458	1 727	686	1 220	929	195	559	1 525	421
342	27	151	37	195	173	42	22	86	49	123	56	16	38	148	44
152	26	112	32	117	82	45	21	66	74	125	77	28	70	84	41
423	32	276	88	253	265	117	77	292	105	379	153	29	110	378	73
111	19	55	24	54	30	31	16	37	34	45	11	2	10	29	17
984	139	891	168	671	423	219	98	363	363	627	522	114	373	837	320
172	24	88	32	87	78	18	16	71	30	150	57	8	38	60	17
7 722	820	4 734	752	5 146	4 374	2 491	1 417	3 350	2 927	4 929	3 417	717	1 763	4 878	792
1 645	227	1 234	359	935	780	523	221	951	776	2 320	1 326	355	926	1 044	260
10 073	1 271	6 211	1 262	5 091	4 207	1 848	1 142	3 130	2 711	6 322	3 563	844	2 386	4 984	1 053
1 787	181	1 595	352	1 283	1 108	389	240	962	480	1 220	627	159	449	1 453	214
1 991	217	1 319	350	1 124	1 125	552	339	829	860	2 236	1 779	566	1 103	2 251	363
10 225	1 134	6 430	1 810	5 598	5 379	1 843	1 171	4 544	2 928	11 365	7 285	1 413	3 888	9 502	2 159
1 208	138	814	320	577	560	226	101	472	355	815	538	109	326	799	189
9 104	684	4 351	875	2 525	2 016	1 564	1 010	2 889	3 529	8 026	6 643	1 902	3 175	9 377	1 908
378	61	305	59	294	170	62	47	139	72	165	109	13	54	161	30
1 168	158	657	165	597	472	244	130	451	260	676	430	84	268	760	217
1 674	207	1 161	269	951	886	371	164	672	488	1 210	827	180	552	1 278	319
1 623	191	1 079	245	839	873	373	252	940	688	2 018	1 456	258	835	2 065	439
708	81	504	94	452	401	175	99	363	202	499	282	57	194	622	132
166	20	124	36	85	60	28	17	61	59	98	72	20	65	104	35
234	31	154	36	124	107	47	21	103	95	223	107	34	81	175	62
356	29	278	84	210	190	81	35	174	111	267	197	41	153	222	56
4 153	510	3 576	866	2 853	1 681	1 101	541	1 664	1 466	2 769	3 051	662	1 411	3 128	811
3 229	654	3 100	1 622	2 329	2 240	1 406	642	1 682	2 252	3 846	3 235	656	2 136	5 998	1 122
614	82	371	186	485	319	103	79	203	123	218	139	30	58	278	75
86	9	49	22	59	40	11	12	79	55	133	67	30	122	129	56
2 153	323	1 356	418	1 180	901	428	262	881	514	1 088	699	173	549	1 041	327
736	76	469	65	275	266	153	60	375	249	423	280	93	238	608	321
80 096	9 829	53 809	14 207	43 777	38 968	17 553	10 184	32 859	25 354	60 777	44 622	10 115	25 465	61 094	15 291

(*) Adottata dalla Commissione internazionale (IV Revisione - Parigi 16-19 ottobre 1929).

18. Morti nel Regno, distinti per
(Anno)

Numero della Nomenclatura internazionale abbreviata (*)	Cause di morte	0		1-4		5-9	
		M.	F.	M.	F.	M.	F.
		1	Febbre tifoidea (tifo addominale) e paratifi..	15	16	200	201
2	Tifo petecchiale	—	—	—	—	—	—
3	Vaiolo	1	—	—	—	—	—
4	Morbillo	311	286	1 104	1 002	92	133
5	Scarlattina.....	52	47	512	462	177	196
6	Tosse convulsa.....	700	822	585	783	17	30
7	Difterite	158	122	1 072	900	318	333
8	Influenza	998	805	893	796	158	188
9	Peste.....	—	—	—	—	—	—
10	Tubercolosi dell'apparato respiratorio (compresi i gangli tracheo-bronchiali)	144	108	225	206	106	122
11	Ogni altra forma di tubercolosi.....	472	340	1 064	960	618	613
12	Sifilide	362	283	44	46	8	3
13	Malaria.....	163	166	369	374	156	119
14	Altre malattie infettive e parassitarie.....	941	809	702	679	314	224
15	Cancro e altri tumori maligni	8	8	62	44	41	27
16	Tumori non maligni o il cui carattere maligno non è specificato	6	10	18	17	17	15
17	Reumatismo cronico e gotta	—	—	—	—	4	5
18	Diabete mellito.....	2	—	5	8	18	11
19	Alcoolismo acuto e cronico	—	—	—	—	—	—
20	Altre malattie generali e avvelenamenti cronici	615	453	599	542	276	190
21	Atassia locomotrice progressiva e paralisi progressiva degli alienati.....	—	—	—	—	—	—
22	Emorragia cerebrale, embolia e trombosi cerebrale	32	23	16	20	14	12
23	Altre malattie del sistema nervoso e degli organi dei sensi.....	2 712	2 297	1 410	1 097	374	321
24	Malattie del cuore	60	68	93	100	162	185
25	Altre malattie dell'apparato circolatorio.....	30	32	42	66	15	24
26	Bronchiti.....	2 296	1 977	931	925	58	69
27	Polmoniti	10 493	8 011	7 976	7 455	817	832
28	Altre malattie dell'apparato respiratorio (esclusa la tubercolosi).....	267	184	481	348	105	85
29	Enteriti	19 549	17 358	8 556	8 932	369	348
30	Appendicite	10	7	41	31	115	109
31	Malattie del fegato e delle vie biliari.....	75	46	54	43	20	19
32	Altre malattie dell'apparato digerente.....	600	424	465	438	254	247
33	Nefriti	293	248	795	723	291	240
34	Altre malattie dell'apparato genito-urinario ..	56	47	47	48	22	10
35	Setticemia e infezioni puerperali.....	—	—	—	—	—	—
36	Altre malattie della gravidanza, parto e puerperio	—	—	—	—	—	—
37	Malattie della pelle, del tessuto cellulare, delle ossa e degli organi della locomozione (esclusa la tubercolosi e il reumatismo)	190	145	170	144	145	78
38	Debolezza congenita, vizi di conformazione congeniti, nascita prematura e altre malattie speciali dell'infanzia (esclusi i nati-morti) ..	17 474	14 567	110	103	40	33
39	Senilità	—	—	—	—	—	—
40	Suicidio	—	—	—	—	—	—
41	Omicidio	21	23	7	3	7	6
42	Morte violenta o accidentale, escluso il suicidio e l'omicidio	138	116	1 179	913	564	332
43	Cause non specificate o mal definite	212	152	108	122	25	19
	Totale...	59 456	50 000	29 985	28 531	5 984	5 521

(*) Adottata dalla Commissione internazionale (IV Revisione - Parigi 16-19 ottobre 1929).

cause, gruppi di età e sesso
1932)

Numero dei morti in età d'anni											
10-14		15-24		25-44		45-64		65-∞		non indicata	
M.	F.	M.	F.	M.	F.	M.	F.	M.	F.	M.	F.
273	344	980	1 080	708	982	277	388	102	96	—	—
—	—	—	1	1	1	—	—	—	1	—	—
26	19	25	29	5	7	3	2	—	1	—	—
22	42	27	37	8	26	2	7	1	1	—	—
—	1	—	—	1	—	—	2	2	5	—	—
51	52	12	15	7	15	6	2	—	3	—	—
89	92	426	298	625	683	1 131	981	2 386	2 797	—	—
—	—	—	—	—	—	—	—	—	—	—	—
142	382	3 434	5 379	6 822	7 136	3 748	2 468	835	741	—	—
373	418	1 038	1 141	1 048	1 311	563	726	245	283	—	—
5	3	12	11	133	97	196	84	66	22	—	—
108	56	176	114	244	207	380	211	187	141	—	—
212	134	399	325	670	804	938	659	1 087	1 039	—	—
26	31	161	128	979	1 778	6 003	6 882	7 009	7 003	—	—
16	14	33	34	102	357	195	510	231	323	—	—
2	2	10	8	23	36	148	207	377	543	—	—
9	14	44	22	155	135	686	770	853	922	—	—
—	—	4	—	102	23	250	50	173	26	—	—
214	160	396	387	516	820	782	847	626	645	—	—
—	—	5	2	344	68	366	135	150	59	—	—
14	16	80	57	616	607	6 344	5 879	22 900	20 464	2	2
219	158	673	428	998	824	1 102	934	1 004	734	—	—
182	229	610	673	1 710	2 339	6 725	8 231	19 659	25 375	1	3
6	7	30	24	197	138	1 275	728	6 320	5 223	—	—
15	24	70	104	210	224	921	988	4 624	5 302	1	—
351	353	1 937	1 222	3 790	3 079	7 200	5 338	13 120	13 349	1	—
51	50	252	178	585	415	1 355	754	2 036	1 467	—	1
123	113	147	162	343	374	762	770	2 228	2 469	—	—
129	96	344	171	397	290	302	197	127	122	—	—
7	12	69	68	550	480	2 425	1 315	1 726	1 169	—	—
141	110	386	299	1 236	906	1 870	1 333	2 331	1 836	—	1
126	114	254	328	745	1 118	1 827	2 193	3 242	3 197	—	—
14	4	31	98	178	355	743	359	3 213	392	—	—
—	—	—	307	—	843	—	13	—	—	—	—
—	—	—	357	—	1 393	—	38	—	—	—	—
127	69	161	62	221	132	357	184	315	217	—	—
18	20	13	7	2	2	—	—	—	—	—	—
—	—	—	—	—	—	128	168	17 892	21 803	1	—
6	4	362	277	922	369	1 186	255	558	117	1	1
25	2	148	59	307	95	190	45	72	30	2	—
473	121	1 600	209	2 433	375	2 346	494	1 721	1 035	4	1
16	12	68	59	349	219	945	615	1 408	1 164	4	—
3 811	3 278	14 417	14 160	28 282	29 063	53 677	45 762	118 827	120 116	17	9

19. Sopravvivenza e vita media

Sopravviventi su 100.000 nati e durata media della vita ulteriore ad alcune età per la popolazione del Regno (negli antichi confini), eecndo le tavole di mortalità uniformemente costruite dall'Istituto Centrale di Statistica, relative ai pericdi di osservazione 1881-882, 1899-1902, 1910-1912, 1921-1922

Età in anni	Maschi				Femmine				Maschi e femmine			
	1881-1882	1899-1902	1910-1912	1921-1922	1881-1882	1899-1902	1910-1912	1921-1922	1881-1882	1899-1902	1910-1912	1921-1922
Sopravviventi su 100 000 nati												
0.....	100 000	100 000	100 000	100 000	100 000	100 000	100 000	100 000	100 000	100 000	100 000	100 000
1.....	78 765	82 223	85 153	86 437	80 873	83 910	86 507	87 872	79 788	83 044	85 817	87 134
2.....	70 164	75 971	79 888	81 982	72 125	77 414	81 155	83 536	71 116	76 673	80 509	82 737
3.....	66 428	73 256	77 708	80 106	68 259	74 542	78 889	81 719	67 317	73 881	78 287	80 889
4.....	64 232	71 821	76 486	79 176	65 968	73 032	77 626	80 778	65 075	72 410	77 044	79 954
5.....	62 698	70 879	75 665	78 533	64 382	71 992	76 774	80 138	63 516	71 420	76 207	79 313
10.....	59 226	68 774	73 873	76 996	60 601	69 651	74 829	78 535	59 893	69 201	74 341	77 744
15.....	57 792	67 699	72 899	76 026	58 888	68 352	73 649	77 457	58 374	68 015	73 265	76 721
20.....	56 056	66 152	71 323	74 473	56 880	66 531	71 849	75 766	56 501	66 331	71 575	75 099
25.....	53 562	63 934	69 102	72 145	54 498	64 246	69 639	73 686	54 064	64 080	69 361	72 900
30.....	51 427	61 825	66 980	70 149	51 991	61 847	67 320	71 549	51 739	61 823	67 135	70 830
35.....	49 356	59 779	64 891	68 182	49 426	59 440	64 975	69 444	49 419	59 592	64 911	68 792
40.....	47 095	57 574	62 646	66 095	46 835	56 935	62 557	67 224	46 990	57 233	62 576	66 637
45.....	44 393	54 956	60 069	63 711	44 281	54 389	60 126	64 920	44 361	54 654	60 074	64 294
50.....	41 197	51 900	56 982	60 755	41 519	51 833	57 549	62 363	41 382	51 853	57 249	61 538
55.....	37 319	47 964	53 165	56 972	38 159	48 588	54 316	59 064	37 760	48 270	53 728	57 998
60.....	32 643	43 162	48 218	52 046	33 748	44 453	50 069	54 771	33 212	43 800	49 129	53 384
65.....	26 994	36 458	41 578	45 333	28 025	38 040	43 799	48 435	27 520	37 244	42 676	46 857
70.....	19 965	28 269	32 820	36 384	20 412	29 672	34 895	39 305	20 202	28 966	33 878	37 817
75.....	12 744	18 265	22 077	25 020	12 530	18 967	23 506	27 137	12 653	18 615	22 806	26 058
80.....	6 701	8 852	11 279	13 084	6 301	9 030	12 056	14 242	6 516	8 942	11 668	13 642
85.....	2 736	2 770	3 750	4 497	2 493	2 813	4 057	5 132	2 624	2 794	3 904	4 813
90.....	813	471	690	886	735	509	789	1 181	780	491	741	1 037
95.....	166	37	61	89	156	49	80	166	163	44	71	127
100.....	22	1	2	4	23	2	4	14	23	2	3	9

Vita media (in anni)

0.....	35,16	42,59	46,57	49,27	35,65	43,00	47,33	50,75	35,42	42,78	46,94	49,99
1.....	43,51	50,69	53,61	55,92	42,96	50,15	53,64	56,69	43,26	50,42	53,62	56,30
2.....	47,78	53,82	56,11	57,93	47,11	53,31	56,14	58,61	47,48	53,57	56,12	58,27
3.....	49,44	54,79	56,67	58,28	48,75	54,35	56,74	58,90	49,13	54,57	56,70	58,59
4.....	50,11	54,88	56,56	57,95	49,43	54,46	56,66	58,58	49,81	54,67	56,61	58,26
5.....	50,32	54,60	56,17	57,42	49,63	54,24	56,28	58,04	50,02	54,42	56,22	57,73
10.....	48,16	51,21	52,48	53,53	47,61	51,00	52,69	54,18	47,92	51,10	52,58	53,85
15.....	44,29	46,98	48,15	49,18	43,92	46,92	48,49	49,90	44,11	46,95	48,32	49,54
20.....	40,58	43,02	44,15	45,15	40,38	43,13	44,64	45,96	40,48	43,07	44,40	45,55
25.....	37,36	39,42	40,49	41,52	37,04	39,57	40,98	42,18	37,19	39,50	40,73	41,85
30.....	33,81	35,68	36,70	37,63	33,70	36,01	37,30	38,37	33,75	35,85	37,00	38,00
35.....	30,12	31,82	32,80	33,65	30,32	32,37	33,56	34,45	30,22	32,09	33,18	34,05
40.....	26,44	27,94	28,88	29,63	26,86	28,68	29,76	30,51	26,65	28,31	29,33	30,07
45.....	22,89	24,15	25,01	25,64	23,26	24,91	25,86	26,50	23,08	24,53	25,44	26,07
50.....	19,47	20,42	21,23	21,76	19,64	21,01	21,91	22,48	19,56	20,72	21,57	22,12
55.....	16,23	16,88	17,56	18,00	16,14	17,24	18,06	18,59	16,19	17,06	17,82	18,31
60.....	13,18	13,47	14,10	14,49	12,91	13,60	14,36	14,84	13,05	13,53	14,24	14,67
65.....	10,40	10,46	10,93	11,25	10,01	10,45	11,04	11,44	10,21	10,46	10,99	11,35
70.....	8,16	7,74	8,15	8,38	7,79	7,65	8,18	8,48	7,98	7,70	8,16	8,43
75.....	6,38	5,60	5,87	6,02	6,14	5,54	5,91	6,13	6,27	5,57	5,89	6,07
80.....	4,99	3,98	4,15	4,26	4,89	3,99	4,20	4,45	4,95	3,99	4,18	4,36
85.....	3,92	2,85	2,96	3,06	3,91	2,93	3,04	3,33	3,93	2,89	3,00	3,21
90.....	3,12	2,09	2,17	2,28	3,19	2,23	2,28	2,59	3,17	2,17	2,23	2,46
95.....	2,54	1,61	1,67	1,78	2,65	1,78	1,79	2,11	2,60	1,70	1,74	1,96
100.....	2,12	1,31	1,36	1,45	2,25	1,48	1,47	1,78	2,19	1,41	1,42	1,63

20. Mortalità infantile negli anni dal 1927 al 1932

Su 1000 nati vivi morirono in età da 0 a 1 anno

Compartimenti	1932			1931			1930			1929			1928			1927		
	legit- timi	ille- git- timi	To- tale	legit- timi	ille- git- timi	To- tale	legit- timi	ille- git- timi	To- tale	legit- timi	ille- git- timi	To- tale	legit- timi	ille- git- timi	To- tale	legit- timi	ille- git- timi	To- tale
	Piemonte	83	190	88	88	186	93	78	217	85	94	251	101	95	235	100	93	231
Liguria	67	128	71	71	109	73	64	101	66	74	129	77	78	157	83	82	190	89
Lombardia	122	161	123	131	176	133	124	183	127	149	197	151	156	228	159	145	260	150
Venezia Trid.	104	157	109	107	179	113	96	158	100	133	174	136	142	159	143	130	188	134
Veneto	90	114	91	86	109	87	82	104	84	111	131	112	99	130	101	97	133	100
Venezia Giulia e Zara	115	116	115	114	131	116	104	134	107	128	182	134	135	168	139	130	160	133
Emilia	101	118	103	90	115	93	80	103	83	110	136	113	99	118	101	96	137	101
Toscana	82	132	84	67	113	69	72	118	74	86	124	87	78	151	81	80	181	85
Marche	96	116	97	87	115	88	80	129	82	105	160	108	86	146	89	92	167	95
Umbria	101	136	103	86	115	88	90	144	93	107	160	110	97	159	100	94	205	100
Lazio	92	151	96	88	137	91	85	130	88	100	138	103	99	141	102	89	162	94
Abruzzi e Mol. Campania	118	131	118	125	152	126	111	175	113	122	230	125	119	246	122	124	311	130
Puglie	120	132	120	119	152	121	109	152	110	131	161	132	129	178	130	119	247	123
Lucania	140	161	141	142	180	143	141	177	142	148	177	149	142	197	143	143	337	148
Calabrie	152	204	153	173	237	175	145	161	146	153	196	154	154	198	155	151	313	155
Sardegna	104	141	106	119	160	121	113	155	115	116	174	119	113	193	117	117	244	124
Regno	124	186	126	139	195	141	123	194	125	148	186	149	132	218	135	138	277	142
	96	135	97	116	143	117	100	123	101	110	130	111	105	154	107	125	195	128
	109	141	110	111	145	113	103	144	106	123	162	125	118	167	120	116	197	120

21. Morti per infortunio causate da mezzi meccanici di trasporto

Mezzi di trasporto	1932		1931		1930		1929		1928	
	M.	F.	M.	F.	M.	F.	M.	F.	M.	F.
Automobile	1 164	297	1 091	233	962	252	762	204	707	183
Bicicletta	258	38	219	35	181	29	137	19	140	21
Motocicletta	282	42	220	40	236	39	176	13	195	36
Ferrovia	351	59	328	75	378	91	351	55	383	43
Tramvia	133	31	134	29	154	37	142	53	134	34
Autocarro	276	39	193	31	193	37	182	26	147	22
Ascensore	3	—	2	—	7	—	3	1	6	2
Velivolo	92	3	76	1	74	3	59	1	48	—
Teleferica	4	1	5	—	10	1	8	—	8	—
Funicolare	—	—	1	—	—	1	—	—	—	—
Motoscafo	—	—	—	—	1	—	—	—	11	2
Totale	2 563	500	2 269	444	2 196	490	1 820	372	1 779	348
	3 063		2 713		2 686		2 192		2 127	
Numero Indee (morti nel 1928 = 100)	144		128		126		103		100	
Proporzione ad un milione di abitanti	73,59		65,89		65,69		54,06		52,91	
Numero indice (proporzione dei morti nel 1928 = 100)	139		125		124		102		100	

22. Morti per causa violenta, ripartiti per sesso

Anni	Complesso			Numero dei morti								
				Per causa violenta accidentale			Per omicidio e per infanticidio			Per suicidio		
	M.	F.	M. F. (a)	M.	F.	M. F.	M.	F.	M. F.	M.	F.	M. F.
1928	13 699	4 706	18 405	9 948	3 431	13 379	761	228	989	2 900	1 003	3 903
1929	13 496	4 780	18 276	10 056	3 517	13 573	705	262	967	2 667	969	3 636
1930	14 527	5 628	20 155	10 713	4 329	15 042	815	284	1 099	2 937	978	3 915
1931	14 367	4 787	19 154	10 325	3 478	13 803	799	278	1 077	3 142	999	4 141
1932	14 272	4 882	19 154	10 422	3 590	14 012	779	263	1 042	3 035	1 023	4 058

(a) Compresi i morti per causa violenta accidentale la cui natura (accidente, suicidio, omicidio) è sconosciuta: 134 nel 1928, 99 nel 1929, 95 nel 1930, 132 nel 1931, 40 nel 1932; i morti per esecuzione giudiziaria: 1 nel 1929, 4 nel 1930 e 2 nel 1932; 1 morto nel 1931 per ferite di guerra.

2. Lavoratori e non lavoratori espatriati e rimpatriati nell'anno 1933, secondo i Compartimenti di provenienza o di destinazione

Compartimenti di provenienza o di destinazione	Paesi Continentali						Paesi Transoceanici					
	Espatriati				Rimpatriati		Espatriati				Rimpatriati	
	in com- plesso	per la 1ª volta			in com- plesso	per la 1ª volta	in com- plesso	per la 1ª volta			in com- plesso	per la 1ª volta
		in totale	presunti	defini- tempo- rani				in totale	presunti	defini- tempo- rani		
a. Lavoratori												
Piemonte	7 400	5 527	1 504	4 023	5 343	3 460	1 294	615	466	149	2 285	2 278
Liguria	1 570	798	110	688	3 695	2 093	579	305	258	47	1 043	1 041
Lombardia	9 582	8 065	1 518	6 547	5 701	3 658	999	636	468	168	1 338	1 336
Venezia Tridentina	1 855	1 339	333	1 006	1 730	930	312	175	157	18	258	258
Veneto	10 580	9 116	4 338	4 778	4 043	2 844	1 718	1 170	1 086	84	2 186	2 177
Venezia Giulia e Zara	1 236	905	223	682	1 607	800	321	266	222	44	746	746
Emilia	3 089	1 843	779	1 064	2 404	1 433	552	250	224	26	889	888
Toscana	5 869	3 220	1 009	2 211	4 790	2 717	841	375	339	36	1 138	1 137
Marche	362	263	175	88	209	159	458	280	266	14	682	681
Umbria	411	264	211	53	240	185	60	23	21	2	147	147
Lazio	943	694	240	454	1 399	935	817	309	271	38	953	953
Abruzzi e Molise	257	198	101	97	148	112	1 642	909	891	18	2 063	2 060
Campania	913	759	360	399	544	360	2 477	1 093	1 037	56	2 871	2 871
Puglie	250	164	73	91	338	203	1 159	450	429	21	1 529	1 526
Lucania	53	38	15	23	32	21	623	390	352	38	574	574
Calabria	429	325	196	129	206	141	3 195	1 906	1 810	96	2 597	2 596
Sicilia	2 771	2 257	904	1 353	3 596	2 362	3 170	1 169	1 142	27	4 088	4 080
Sardegna	524	347	137	210	650	375	42	25	24	1	164	164
Non indicato	12 642	199	80	119	3 068	2 417	2 069	152	95	57	523	522
Regno	60 736	36 321	12 306	24 015	39 762	25 205	22 328	10 498	9 558	940	26 074	26 033
b. Non lavoratori												
Piemonte	20 565	18 875	25	18 850	6 691	4 196	774	478	58	420	574	569
Liguria	9 465	7 736	5	7 731	6 048	3 448	660	412	65	347	620	612
Lombardia	20 135	17 764	21	17 743	10 620	6 716	702	512	36	476	598	581
Venezia Tridentina	6 772	5 663	6	5 657	5 847	2 534	37	26	8	18	36	30
Veneto	7 131	6 393	13	6 380	3 790	2 412	273	180	12	168	188	181
Venezia Giulia e Zara	9 133	7 648	13	7 635	6 581	3 140	77	64	5	59	102	100
Emilia	4 444	4 035	32	4 003	1 837	1 257	173	106	19	87	161	160
Toscana	5 438	4 665	32	4 633	2 698	1 638	405	228	44	194	385	382
Marche	708	629	3	626	341	243	56	19	8	11	39	36
Umbria	632	590	3	587	180	126	13	5	1	4	17	17
Lazio	5 389	4 710	14	4 696	4 224	2 606	563	424	20	404	543	535
Abruzzi e Molise	316	284	4	280	157	113	43	16	5	11	77	77
Campania	3 765	3 463	14	3 449	1 736	1 211	486	257	61	196	513	506
Puglie	822	707	1	706	497	306	47	17	3	14	93	92
Lucania	48	38	—	38	26	19	37	18	4	14	92	92
Calabria	321	283	—	283	109	78	68	34	13	21	169	169
Sicilia	3 123	2 697	30	2 667	1 997	1 294	196	80	12	68	286	283
Sardegna	768	653	7	646	460	279	15	9	2	7	11	10
Non indicato	6 934	440	69	371	1 259	731	1 272	316	3	313	563	560
Regno	105 809	87 273	292	86 981	55 098	32 347	5 897	3 201	379	2 822	5 066	4 992
c. Complesso												
Piemonte	27 965	24 402	1 529	22 873	12 034	7 656	2 068	1 093	524	569	2 859	2 847
Liguria	11 035	8 534	115	8 419	9 743	5 541	1 239	717	323	394	1 663	1 653
Lombardia	29 717	25 829	1 539	24 290	16 321	10 374	1 701	1 148	504	644	1 936	1 917
Venezia Tridentina	8 627	7 002	339	6 663	7 577	3 464	349	201	165	36	294	287
Veneto	17 711	15 509	4 351	11 158	7 833	5 256	1 991	1 350	1 098	252	2 374	2 358
Venezia Giulia e Zara	10 369	8 553	236	8 317	8 188	3 940	398	330	227	103	848	846
Emilia	7 533	5 878	811	5 067	4 241	2 690	725	356	243	113	1 050	1 048
Toscana	11 307	7 885	1 041	6 844	7 488	4 355	1 246	603	383	220	1 523	1 519
Marche	1 070	892	178	714	550	402	514	299	274	25	720	717
Umbria	1 043	854	214	640	420	311	73	28	22	6	164	164
Lazio	6 332	5 404	254	5 150	5 622	3 541	1 360	733	291	442	1 496	1 488
Abruzzi e Molise	573	482	105	377	305	225	1 685	925	896	29	2 140	2 137
Campania	4 678	4 222	374	3 848	2 280	1 571	2 963	1 350	1 098	252	3 384	3 377
Puglie	1 072	871	74	797	835	509	1 206	467	432	35	1 622	1 618
Lucania	101	76	15	61	58	40	660	408	356	52	666	666
Calabria	750	608	196	412	315	219	3 263	1 940	1 823	117	2 766	2 765
Sicilia	5 894	4 954	934	4 020	5 593	3 656	3 366	1 249	1 154	95	4 374	4 363
Sardegna	1 292	1 000	144	856	1 110	654	57	34	26	8	175	172
Non indicato	19 476	639	149	490	4 347	3 148	3 341	468	98	370	1 086	1 082
Regno	166 545	123 594	12 598	110 996	94 860	57 552	28 225	13 699	9 937	3 762	31 140	31 025

3. Lavoratori e non lavoratori espatriati e rimpatriati nell'anno 1933, secondo i Paesi di destinazione o di provenienza

Paesi di destinazione o di provenienza	Lavoratori						Non lavoratori					
	Espatriati				Rimpatriati		Espatriati				Rimpatriati	
	in com- plesso	per la 1ª volta		presunti	in com- plesso	per la 1ª volta	in com- plesso	per la 1ª volta		in com- plesso	per la 1ª volta	
		totale	defini- tivi					tempo- ranei	totale			defini- tivi
a. Paesi Continentali												
Francia e Princ. di Monaco..	35 745	21 201	9 515	11 686	20 617	13 092	45 078	38 344	116	38 228	17 890	11 472
Svizzera.....	10 668	7 167	312	6 855	6 826	4 622	18 239	14 968	18	14 950	10 081	6 413
Germania	752	435	67	368	660	374	4 410	3 639	10	3 629	3 325	1 838
Olanda, Belgio, Lussemburgo	1 635	1 204	675	529	827	665	1 215	980	6	974	580	395
Austria, Ungheria, Cecoslov..	1 894	902	82	820	2 202	1 180	13 384	10 921	13	10 908	10 444	5 223
Stati Balcanici.....	2 297	1 081	234	847	1 801	936	8 162	5 858	28	5 830	5 995	2 888
Bacino Mediterraneo	6 173	3 100	1 188	1 912	6 166	3 911	5 210	3 157	80	3 077	4 685	2 638
Altri Paesi e Paesi non determ.	1 572	1 231	233	998	663	424	10 111	9 406	21	9 385	2 098	1 490
Totale...	60 736	36 321	12 306	24 015	39 762	25 205	105 809	87 273	292	86 981	55 098	32 347
b. Paesi Transoceanici												
Stati Uniti d'America	11 455	3 193	3 134	59	13 205	13 191	2 027	1 131	107	1 024	1 813	1 789
Brasile.....	1 543	978	841	137	1 153	1 150	895	430	66	364	819	814
Argentina.....	6 643	4 416	4 018	398	9 548	9 545	1 519	672	86	586	1 387	1 319
Messico, America Centrale...	130	69	35	34	167	186	126	54	5	49	139	134
Altri Paesi d'America	995	640	526	114	1 096	1 091	716	374	100	274	109	603
Oceania.....	1 239	946	936	10	639	638	29	14	9	15	46	46
Altri Paesi.....	323	256	68	188	246	232	585	516	6	510	253	227
Totale...	22 328	10 498	9 558	940	26 074	26 033	5 897	3 201	379	2 822	5 066	4 992
Complesso...	83 064	46 819	21 864	24 955	65 836	51 238	111 706	90 474	671	89 803	60 164	37 339

4. Lavoratori espatriati e rimpatriati dal 1928 al 1933, secondo i gruppi di età, il sesso e gli aggruppamenti familiari

Età Aggruppamenti familiari		Espatriati						Rimpatriati					
		1933	1932 (a)	1931	1930	1929	1928	1933	1932 (a)	1931	1930	1929	1928
meno di 15	MF	14 220	13 741	22 770	19 219	21 902	22 271	6 428	5 571	7 369	9 084	8 271	8 363
	M	7 635	358	11 998	10 032	11 666	12 001	3 435	2 973	3 910	4 727	4 352	4 344
15 — 24	MF	16 479	17 844	34 790	89 049	38 282	39 133	8 664	9 249	13 745	17 466	15 163	17 402
	M	8 699	10 301	22 800	76 900	8 02	25 442	5 081	6 087	9 535	11 443	9 834	11 800
25 — 34	MF	22 659	23 261	51 077	92 648	42 592	41 334	19 300	22 130	34 469	40 551	38 090	28 103
	M	13 701	14 555	35 117	80 292	29 784	27 044	13 877	17 174	27 126	31 095	29 101	21 486
35 — 44	MF	14 023	13 704	28 188	43 220	24 189	24 157	14 407	17 265	24 754	29 108	27 016	21 533
	M	8 658	9 082	20 678	37 463	18 178	17 322	10 490	13 627	19 680	23 240	21 069	17 008
45 — 54	MF	8 547	8 156	16 387	22 875	11 965	13 280	9 375	10 555	15 565	18 999	16 153	13 325
	M	5 375	5 625	12 088	20 165	10 280	9 606	6 665	8 270	12 275	14 968	12 603	10 380
55 — ∞	MF	7 136	6 642	11 948	13 088	9 901	9 792	7 662	8 345	11 828	13 015	11 225	9 321
	M	3 860	3 872	7 453	5 512	6 260	5 768	4 916	5 892	8 550	9 188	7 918	6 407
Totale ...	MF	83 064	83 348	165 860	280 097	149 831	149 967	65 836	73 175	107 730	129 028	115 918	98 752
	M	48 126	50 793	110 134	234 364	104 196	97 183	44 464	54 023	81 076	94 661	84 857	71 425
Espatriati o Isolati	MF	57 374	58 166	123 370	247 875	112 225	112 535	51 764	58 663	88 685	107 479	95 928	—
	M	25 680	25 182	42 490	32 222	37 606	37 432	14 072	14 312	19 045	21 544	19 990	—
Rimpatriati A gruppi..	MF	—	—	—	—	—	—	—	—	—	—	—	—
	M	—	—	—	—	—	—	—	—	—	—	—	—

(a) Cifre rettificate.

5. Lavoratori di 15 anni e più espatriati e rimpatriati, secondo la professione o condizione ed il sesso

Professioni o condizioni		Espatriati						Rimpatriati					
		1933		1932		1931		1933		1932		1931	
		N.	%	N.	%	N.	%	N.	%	N.	%	N.	%
Agricoltura e caccia	MF	7 955	11,5	7 586	10,9	14 965	10,5	6 130	10,4	7 511	11,1	12 095	12,1
	M	6 839	—	6 569	—	13 296	—	6 008	—	7 350	—	11 870	—
Industrie ed artigianato.....	MF	27 949	40,6	35 365	50,8	80 299	58,1	28 685	48,3	38 252	56,6	57 825	57,6
	M	24 955	—	31 558	—	75 334	—	26 676	—	36 545	—	55 570	—
Trasporti ed affini	MF	3 828	5,6	1 824	2,6	2 183	1,6	3 228	5,4	2 126	3,1	2 243	2,2
	M	3 819	—	1 815	—	2 171	—	3 214	—	2 121	—	2 234	—
Personale di servizio e di fatica	MF	3 693	5,4	3 055	4,4	5 334	3,7	2 496	4,2	2 471	3,7	3 414	3,4
	M	1 231	—	1 080	—	2 262	—	1 228	—	1 420	—	2 003	—
Professioni ed impieghi vari..	MF	3 387	4,9	2 023	2,9	4 280	3,0	3 487	5,9	2 784	4,1	4 714	4,7
	M	2 704	—	1 585	—	3 411	—	2 825	—	2 519	—	3 974	—
Condizioni non professionali..	MF	21 167	30,7	19 112	27,5	34 830	24,4	14 523	24,4	15 362	19,8	18 667	18,6
	M	286	—	370	—	618	—	395	—	530	—	393	—
Altre professioni e professioni o condizioni ignote.....	MF	870	1,3	642	0,9	1 199	0,8	809	1,4	1 098	1,6	1 403	1,4
	M	660	—	458	—	1 034	—	683	—	765	—	1 172	—
Totale	MF	68 844	100,0	69 607	100,0	143 090	100,0	59 408	100,0	67 604	100,0	100 361	100,0
	M	40 493	—	43 435	—	98 138	—	41 029	—	51 050	—	77 166	—

IV. AGRICOLTURA E FORESTE

A. Principali prodotti dal 1879 in poi (a)

Anni	Fru-	Grano-	Risone	Agrumi	Vino	Olio	Anni	Fru-	Grano-	Risone	Agrumi	Vino	Olio		
	mento	turco			d'oliva	d'oliva		mento	turco				d'oliva	d'oliva	
Migliaia di quintali						Migliaia di ettolitri		Migliaia di quintali						Migliaia di ettolitri	
1879.....	40 396	22 391	4 909	1 786	19 081	3 653	1906.....	52 900	23 599	?	?	29 784	(b) 1 112		
80.....	47 017	20 930	4 981	2 970	20 643	3 261	07.....	53 200	22 458	?	?	53 903	2 895		
1881.....	28 564	14 390	4 213	2 285	17 832	1 310	08.....	45 700	24 346	?	?	51 749	632		
82.....	42 611	18 855	3 964	3 117	26 500	2 154	09.....	51 813	25 221	4 753	8 401	61 773	2 559		
83.....	34 199	19 195	4 022	2 590	27 934	1 567	10.....	41 750	25 839	4 380	7 607	29 293	1 385		
84.....	33 895	24 214	3 989	4 477	20 728	2 236	1911.....	52 362	23 796	4 792	7 865	42 654	2 422		
85.....	32 170	21 357	3 918	3 771	24 918	2 296	12.....	45 102	25 063	4 395	6 670	44 123	958		
86.....	32 930	21 997	4 327	4 091	38 227	3 123	13.....	58 452	27 532	5 432	8 765	52 240	1 742		
87.....	34 698	21 195	3 982	4 335	34 532	1 944	14.....	46 153	26 663	5 447	8 016	43 046	1 784		
88.....	30 264	18 436	2 549	4 563	32 846	2 989	15.....	46 414	30 945	5 606	7 591	19 055	1 514		
89.....	29 945	20 821	4 166	3 760	21 757	1 540	16.....	48 044	20 714	5 203	8 557	38 960	2 062		
90.....	36 130	20 021	3 152	4 959	29 457	3 086	17.....	38 102	21 025	5 264	6 327	48 715	2 115		
1891.....	38 885	18 388	3 469	3 954	36 992	2 740	18.....	49 885	19 455	5 235	6 912	36 408	2 890		
92.....	31 798	18 302	3 630	3 925	33 972	1 686	19.....	46 204	21 806	4 867	6 628	35 002	1 141		
93.....	37 170	21 100	2 455	4 151	32 164	2 941	20.....	38 466	22 683	4 512	6 293	42 294	2 039		
94.....	33 423	15 123	2 869	4 437	25 817	2 120	1921.....	52 482	23 452	4 713	6 139	31 908	1 615		
95.....	32 369	17 883	2 997	4 172	24 246	2 894	22.....	43 992	19 507	4 644	6 774	35 585	2 843		
96.....	39 920	20 275	1 881	4 330	28 600	1 912	23.....	61 191	22 659	5 209	6 182	53 948	1 978		
97.....	23 891	16 718	3 215	3 673	28 350	1 800	24.....	46 306	26 844	5 909	6 343	44 714	2 320		
98.....	37 752	20 207	3 090	4 193	32 940	2 500	25.....	65 548	27 932	6 416	6 654	45 367	1 490		
99.....	37 908	22 464	3 320	5 063	32 500	870	26.....	60 050	29 996	6 800	8 216	37 076	1 883		
900.....	40 100	22 320	4 740	5 288	34 810	1 820	27.....	53 291	22 195	6 961	6 621	35 650	1 602		
1901.....	49 400	25 488	4 940	5 596	44 180	3 200	28.....	62 215	16 508	6 316	6 633	46 823	2 400		
02.....	41 000	18 022	4 240	6 125	41 440	1 850	29.....	70 795	25 306	6 737	8 075	41 050	3 113		
03.....	55 300	22 579	4 830	6 563	35 100	3 260	30.....	57 173	29 862	6 501	8 695	36 333	1 344		
04.....	50 300	22 974	4 823	?	40 878	1 691	1931.....	66 520	19 462	6 622	7 259	36 332	2 428		
05.....	48 100	24 679	4 292	?	29 289	3 412	32.....	75 432	30 152	6 566	11 637	46 198	2 260		

(a) Dal 1922 in poi le notizie si riferiscono al Regno entro gli attuali confini. — (b) Cifra rettificata.

B. Ripartizione della superficie del Regno

1. Ripartizione della superficie territoriale fra le diverse qualità di coltura per Compartimenti

(Catasto Agrario 1929. — Dati provvisori)

Compartimenti	Superficie							% della superficie territoriale											
	Seminativi	Prati permanenti	Prati-pascoli perman.	Pascoli permanenti	Colture legnose spec.	Boschi e castagneti	Incolti produttivi	Agraria e forestale	Improduttiva	Territoriale	Seminativi	Prati permanenti	Prati-pascoli perman.	Pascoli permanenti	Colture legnose spec.	Boschi e castagneti	Incolti produttivi	Superf.	
																		Agraria e forestale	Improduttiva
Migliaia di ettari														Agraria e forestale	Improduttiva				
Piemonte.....	773	333	23	413	185	573	237	2 537	398	2 935	26,3	11,3	0,8	14,1	6,3	19,5	8,1	86,4	13,6
Liguria.....	67	29	10	36	58	265	50	515	29	544	12,4	5,4	1,8	6,7	10,7	48,6	9,1	94,7	5,3
Lombardia.....	1 047	194	6	193	43	381	157	2 021	353	2 374	44,1	8,2	0,3	8,1	1,8	16,0	6,6	85,1	14,9
Venezia Tridentina.....	76	91	48	319	21	595	39	1 189	176	1 365	5,7	6,7	3,5	23,3	1,5	43,6	2,8	87,1	12,9
Veneto.....	1 145	282	76	122	49	360	172	2 206	346	2 552	44,9	11,1	3,0	4,8	1,9	14,1	6,7	86,5	13,5
Venezia Giulia e Zara..	126	67	72	165	34	268	94	826	62	888	14,1	7,6	8,1	18,6	3,9	30,2	10,6	93,1	6,9
Emilia.....	1 343	66	16	110	31	342	106	2 014	199	2 213	60,7	3,0	0,7	5,0	1,4	15,4	4,8	91,0	9,0
Toscana.....	1 006	15	34	91	75	823	121	2 165	129	2 294	43,8	0,7	1,5	4,0	3,2	35,8	5,3	94,3	5,7
Marche.....	617	8	17	133	13	103	24	915	54	969	63,7	0,8	1,7	13,8	1,3	10,7	2,5	94,5	5,5
Umbria.....	414	5	8	104	13	224	26	794	56	850	48,7	0,6	1,0	12,2	1,6	26,3	3,0	93,4	6,6
Lazio.....	797	31	26	252	128	355	43	1 632	86	1 718	46,3	1,8	1,5	14,7	7,5	20,7	2,5	95,0	5,0
Abruzzi e Molise.....	829	7	13	212	83	238	76	1 458	83	1 541	53,7	0,5	0,9	13,7	5,4	15,5	4,9	94,6	5,4
Campania.....	641	10	23	158	141	257	53	1 283	68	1 351	47,5	0,7	1,7	11,7	10,5	19,0	3,9	95,0	5,0
Puglie.....	861	—	—	320	571	63	41	1 856	71	1 927	44,7	—	—	16,6	29,6	3,3	2,1	96,3	3,7
Lucania.....	445	2	4	293	35	126	46	951	48	999	44,5	0,2	0,5	29,3	3,5	12,6	1,6	95,2	4,8
Calabria.....	484	1	4	178	238	380	114	1 399	112	1 511	32,1	..	0,3	11,8	15,7	25,2	7,5	92,6	7,4
Sicilia.....	1 520	1	2	303	450	87	70	2 433	138	2 571	59,1	..	0,1	11,8	17,5	3,4	2,7	94,6	5,4
Sardegna.....	644	—	6	1 242	64	121	248	2 325	84	2 409	26,8	..	0,3	51,5	2,6	5,0	10,3	96,5	3,5
Regno...	12 835	1 142	388	4 644	2 232	5 561	1 717	28 519	2 492	31 011	41,4	3,7	1,3	15,0	7,2	17,9	5,5	92,0	8,0

2. Superfici di raccolto

(Anno

Compartimenti	Cereali								Piante industriali						Legumi-nose da granella	
	Frumento	Segale	Orzo	Avena	Riso	Grano turco maggengo	Grano turco cinghiano	Barbabietole da zucchero	Canapa (figlio)	Lino (figlio)	Lino (seme)	Cotone fibra e seme	Tabacco	Patate	Fave da seme	Fagioli
Piemonte	323,9	46,3	1,2	17,6	64,9	119,2	(15,2)	1,1	1,2	0,1	0,1	—	0,2	29,1	2,3	34,5
Liguria.....	24,8	0,4	0,1	0,1	—	6,9	(0,7)	..	—	—	—	12,8	0,6	2,8
Lombardia	287,6	16,8	0,4	15,0	50,4	201,7	(30,4)	3,8	0,1	—	0,8	19,7	1,4	43,1
Venezia Tridentina	13,5	12,9	4,0	1,9	—	10,8	(0,1)	—	..	0,1	..	—	0,4	15,8	0,4	13,3
Veneto.....	327,6	4,4	1,5	8,0	6,4	242,2	(59,6)	36,6	4,7	0,1	0,1	—	5,2	17,7	0,1	109,0
Venezia Giulia e Zara .	28,7	2,8	5,5	3,3	—	27,0	(3,0)	—	..	—	—	—	0,2	23,7	0,2	12,8
Emilia	524,9	2,0	10,7	11,0	5,5	93,1	(2,7)	28,7	31,6	0,2	0,6	—	1,6	15,3	8,6	37,3
Toscana	352,0	5,7	7,8	34,9	0,1	61,2	(7,0)	5,1	0,7	0,4	0,4	—	2,0	22,1	36,9	27,1
Marche.....	258,7	0,1	7,4	2,5	—	65,8	—	0,3	0,5	0,2	..	—	0,5	12,3	11,9	24,7
Umbria	169,8	0,6	5,7	10,5	—	22,6	(0,1)	0,9	..	—	..	—	1,2	12,9	10,1	3,4
Lazio	264,1	1,0	3,7	29,7	0,2	111,2	—	1,0	0,4	0,2	0,1	—	0,9	12,3	22,2	34,2
Abruzzi e Molise	352,4	1,2	5,3	15,5	—	126,6	(1,3)	4,1	0,7	0,8	0,9	—	0,9	99,1	44,6	64,9
Campania	270,5	5,6	4,2	25,1	..	104,9	(15,6)	—	17,1	—	4,3	55,8	32,6	77,3
Puglie	424,5	—	33,7	114,9	—	12,3	—	—	—	—	0,1	0,8	16,8	8,9	66,9	2,7
Lucania	194,8	0,3	11,0	60,2	—	23,4	(0,1)	—	—	—	8,1	36,3	1,3
Calabrie	239,7	13,8	8,6	45,7	0,2	54,9	(1,9)	—	0,2	0,9	0,8	—	..	25,8	23,3	12,3
Sicilia	813,0	1,5	64,8	40,0	0,3	1,4	(0,1)	—	—	0,3	0,8	0,7	0,3	4,7	208,9	2,1
Sardegna	215,4	—	31,0	13,1	—	5,4	—	—	—	0,1	0,1	—	0,1	2,8	43,1	2,5
Regno...	5 085,9	115,4	206,6	449,0	128,0	1 280,6	(137,8)	81,6	57,2	3,4	4,0	1,5	35,4	398,9	550,4	505,8
1932 (b).....	4 931,1	111,6	210,5	446,2	135,5	1 317,1	(131,3)	83,9	55,7	3,7	4,7	1,5	40,0	413,5	590,7	516,9
1931	4 809,1	123,0	217,7	463,9	145,4	1 297,5	(98,7)	114,4	57,0	4,2	7,4	1,7	41,7	412,3	622,8	516,9
1930	4 822,7	122,0	236,1	510,7	146,0	1 412,4	(103,1)	111,9	86,5	5,2	9,7	3,6	43,6	549,4	544,9	492,5

(a) Le cifre fra parentesi si riferiscono a superfici ripetute nella coltura promiscua e intercalare. — (b) Cifre rettifiche.

delle principali coltivazioni (a)

1933)

Compartimenti	Ortaggi di grande coltura										Foraggi						Coltivazioni legnose				Castagneti da frutto
	Asparagi	Carcoti	Cardi, finocchi e sedani	Cavoli	Cavolfiori	Cipolle ed aglio	Legumi freschi da sguocciare	Pomodori	Piselli e cocconeri	Prati artificiali di 1° anno d'impianto	Prati artificiali esclusi quelli di 1° anno d'imp.	Erbai annuali	Erbai intercalari	Prati naturali asciutti	Prati naturali irrigui	Pascoli permanenti	Viti in coltura promiscua	Viti in coltura specializzata	Olivi in coltura promiscua	Olivi in coltura specializzata	
Piemonte	0,2	—	0,1	1,6	0,1	0,5	2,6	0,4	0,2	104,3	123,8	4,6	(17,0)	172,7	156,5	430,9	(53,1)	206,8	—	—	122,6
Liguria.....	0,1	0,1	—	1,1	0,1	..	7,9	0,4	—	2,3	3,6	—	(1,8)	43,0	0,3	48,6	(41,3)	9,2	(18,5)	35,9	82,5
Lombardia	0,2	—	..	4,9	0,1	0,5	2,2	0,3	1,6	139,6	319,8	3,1	(85,6)	110,0	75,8	193,0	(154,7)	37,1	(3,3)	1,4	30,6
Venezia Tridentina	0,1	—	..	0,7	..	—	12,6	..	—	1,6	7,5	0,5	(6,2)	87,3	22,9	315,7	(19,1)	12,7	—	0,3	2,0
Veneto.....	0,3	0,2	..	8,2	0,5	0,7	1,8	0,1	1,9	99,8	249,3	7,8	(48,2)	290,2	20,2	149,4	(560,6)	31,9	(0,9)	2,0	32,2
Venezia Giulia e Zara	—	3,7	0,1	..	2,6	0,4	0,2	2,0	13,1	3,1	(7,2)	119,2	—	154,5	(32,0)	22,1	(8,1)	8,6	6,5
Emilia	0,4	0,1	0,1	0,1	0,3	1,6	2,0	6,4	3,4	119,6	369,5	19,8	(29,1)	40,5	25,0	115,0	(696,8)	17,8	(14,4)	0,6	51,1
Toscana	0,2	1,3	0,2	0,7	3,1	0,7	1,3	2,6	1,1	59,5	154,4	21,2	(83,1)	150,2	1,5	102,3	(459,6)	27,2	(192,6)	36,2	135,1
Marche.....	..	0,2	0,2	0,2	1,6	0,1	0,7	0,8	0,2	115,7	172,0	4,9	(26,1)	29,0	—	124,9	(359,6)	8,6	(163,4)	1,1	3,4
Umbria	0,1	0,1	0,1	0,1	0,1	0,2	0,7	0,1	34,4	113,4	14,1	(8,6)	0,7	0,9	132,2	(180,7)	2,5	(55,9)	9,2	2,2
Lazio	0,1	1,8	0,5	0,6	1,1	0,5	1,7	2,6	0,5	15,7	80,0	27,8	(12,7)	19,6	3,3	337,6	(155,9)	51,4	(76,1)	27,1	14,9
Abruzzi e Molise	—	0,2	..	0,2	0,2	0,5	0,7	0,9	0,3	29,1	115,7	6,8	(17,1)	10,1	..	207,2	(32,7)	63,4	(175,5)	12,4	6,1
Campania	0,9	0,6	0,7	3,5	0,8	7,0	9,3	3,9	5,4	34,3	19,1	(42,7)	85,1	—	100,9	(177,1)	64,1	(118,7)	49,7	33,1
Puglie	—	0,4	0,4	0,8	0,6	0,6	22,1	5,4	4,1	1,2	3,9	74,2	(5,7)	—	—	281,1	(10,3)	167,4	(65,2)	394,1	0,2
Lucania	—	—	0,1	6,4	..	0,2	2,4	0,6	..	0,3	3,9	8,5	(1,5)	1,9	—	266,8	(1,6)	14,2	(18,4)	18,2	3,7
Calabrie	0,2	1,2	0,3	0,2	7,5	2,0	0,5	7,7	60,7	15,6	(3,5)	57,0	1,0	175,1	(18,4)	39,0	(130,9)	115,7	65,2
Sicilia	—	4,5	0,8	0,5	0,8	0,6	4,7	5,4	1,3	40,2	50,9	10,5	(0,8)	88,0	—	259,4	(4,1)	180,2	(207,7)	73,9	3,5
Sardegna	—	1,3	0,1	0,1	0,2	0,1	2,9	1,2	1,0	0,2	1,1	3,3	(0,2)	4,4	..	1 018,1	—	31,8	(22,9)	19,2	9,9
Regno...	1,6	11,1	3,4	31,8	12,7	7,7	82,9	39,5	20,3	778,6	1 876,9	244,9	(397,1)	1368,9	307,4	4 412,7	(2 957,6)	987,4	(1 272,5)	805,6	605,8
1932 (b).....	1,5	10,8	3,0	32,4	13,2	9,1	84,7	41,4	21,4	775,0	1 868,6	241,5	(389,4)	1380,0	307,6	4 413,2	(2 911,9)	983,1	(1 274,8)	806,3	605,1
1931	1,5	10,5	3,0	32,2	13,6	9,1	86,2	44,9	18,6	753,9	1 920,0	246,0	(569,0)	1318,6	316,5	4 489,9	(2 967,0)	1003,2	(1 234,4)	801,6	618,2
1930	2,0	10,2	3,9	14,0	15,5	11,9	59,1	148,9	19,5	641,4	1 772,2	254,7	(298,1)	1375,6	345,5	4 553,1	(3 451,4)	1 383,3	(1 656,5)	803,1	602,6

C. Produzione delle principali coltivazioni

Migliaia di quintali
Anno 1933

Compartimenti	Leguminose minori da granella						Ortaggi di grande coltura								
	Ceci	Cicerchie	Lenticchie	Lupini	Fiselli	Veccia	Asparagi	Carciofi	Cardi, anocchi e sedani	Cavoli	Cavolfiori	Cipolle ed aglio	Legumi freschi da sgusciare	Pomodori	Poroni e cocomeri
Piemonte.....	20	—	1	27	4	5	9	—	16	289	16	79	52	102	27
Liguria.....	—	—	—	..	1	—	4	8	—	125	24	2	186	110	—
Lombardia.....	2	—	5	5	6	—	1	539	6	64	31	90	433
Venezia Tridentina.....	—	—	—	—	1	..	1	—	1	167	1	—	20	..	—
Veneto.....	—	—	—	..	1	—	12	20	2	327	50	56	49	31	354
Venezia G. e Zara.....	—	3	—	1	..	—	137	5	2	38	37	6
Emilia.....	6	4	..	1	10	27	11	8	9	11	28	255	108	1 318	725
Toscana.....	17	26	2	50	7	56	6	68	29	86	477	72	83	385	187
Marche.....	10	2	..	—	3	6	44	32	159	12	32	212	33
Umbria.....	2	1	..	1	2	1	..	11	3	9	9	6	12	96	18
Lazio.....	7	..	11	69	12	3	2	143	58	63	116	38	85	318	46
Abruzzi e Molise.....	20	5	16	1	4	18	—	4	1	46	26	41	15	210	83
Campania.....	20	..	1	83	5	5	2	72	92	103	559	90	180	1 212	681
Puglia.....	66	4	31	107	108	1	—	11	44	70	41	30	238	410	340
Lucania.....	12	4	4	2	2	25	—	—	5	566	5	15	11	51	5
Calabria.....	47	3	5	105	15	2	26	213	43	33	130	321	84
Sicilia.....	85	1	48	23	25	38	—	186	270	102	191	44	173	761	173
Sardegna.....	31	2	2	—	6	..	—	88	2	11	23	5	29	96	108
Regno...	345	52	121	469	214	184	54	627	603	2 896	1 779	844	1 472	5 760	3 303
1932 (a)	372	61	121	474	210	179	53	638	526	2 979	1 952	1 136	1 470	6 259	3 712
1931...	269	40	107	457	177	149	43	655	507	2 794	1 820	859	1 438	6 021	3 089
1930...	254	38	71	308	264	172	71	552	532	1 800	1 946	1 165	1 376	7 354	3 002

(a) Cifre rettificate.

Compartimenti	Frutta varie										Agrumi					
	Mele	Pere, cotogne e melagrane	Pesche, albicocche, susine e varie	Ciliege	Uva		Mandorle	Noctuole	Noce	Fichi secchi	Prugne secche	Aranci	Limoni	Mandarini	Bergamotti e Chinotti	Cedri
					da vino destinata al consumo diretto	irresca da tavola										
Piemonte.....	520	239	258	75	187	30	—	—	6	42	—	—	—	—	—	—
Liguria.....	29	44	929	13	83	26	—	3	3	2	—	5	3	1	—	—
Lombardia.....	89	77	110	26	146	25	—	15	—	—
Venezia Tridentina.....	340	173	38	10	30	9	—	3	—	—	—	—	—	—
Veneto.....	68	41	756	36	50	15	—	..	1	8	—	—	—	—	—	—
Venezia G. e Zara.....	19	23	40	39	48	7	—	2	1	1	..	1	—	—	—	—
Emilia.....	215	190	673	96	218	70	—	20	1	10	—	—	—	—	—	—
Toscana.....	59	75	183	24	167	64	—	2	..	13	1	..	1	2	—	—
Marche.....	117	57	62	19	40	1	..	7	—	4	..	1	..	—	—	—
Umbria.....	21	12	24	2	56	1	—	1	—	—	—
Lazio.....	63	46	57	3	238	250	5	8	24	4	7	112	9	1	—	—
Abruzzi e Molise.....	213	196	43	59	70	49	..	61	—	53	39	8
Campania.....	384	210	680	114	258	79	—	4	32	270	9	288	110	36	—	—
Puglia.....	13	92	52	71	203	338	..	664	—	8	321	48	38	4	—	—
Lucania.....	32	25	2	11	7	5	—	16	..	4	10	18	1
Calabria.....	216	231	52	38	41	16	1	11	5	19	153	754	117	27	254	42
Sicilia.....	118	160	131	19	317	143	11	320	39	18	49	1 786	4 040	169	—	14
Sardegna.....	13	25	36	6	48	17	3	99	6	11	4	1	49	9	11	—
Regno...	2 529	1 916	4 126	661	2 207	1 144	20	1 218	118	486	594	5 3 070	4 328	240	254	57
1932 (a)	3 259	2 052	3 772	650	2 541	1 276	34	971	291	520	645	5 4 701	6 121	391	361	36
1931...	2 246	1 601	3 030	541	2 179	1 066	38	542	201	482	583	6 2 954	5 672	304	391	38
1930...	1 854	1 448	2 485	420	1 806	828	44	1 862	160	350	530	7 3 158	4 877	262	236	65

(a) Cifre rettificate.

D. Produzione del frumento

1. Superficie coltivata e produzione del frumento per Provincie e Compartimenti nell'anno 1933

Provincie e Compartimenti	Superficie — In migliaia di ha.	Produzione			Provincie e Compartimenti	Superficie — In migliaia di ha.	Produzione		
		Complessiva — Migliaia di quintali	Unitaria — Quintali				Complessiva — Migliaia di quintali	nel- l'anno 1933	media del triennio 1930-32
			nel- l'anno 1933	media del triennio 1930-32					
Alessandria	128	5 025	23,7	17,3	Ancona	67	1 258	19,0	14,3
Aosta	12	261	21,0	17,1	Ascoli Piceno	54	815	15,0	12,3
Cuneo	94	1 793	19,1	15,1	Macerata	71	1 226	17,2	13,8
Novara	17	415	25,0	20,3	Pesaro e Urbino	67	1 118	16,6	13,2
Torino	50	1 058	21,1	17,2	MARCHE...	259	4 417	17,1	13,4
Vercelli	23	521	22,6	19,7	Perugia	138	2 244	16,3	11,9
PIEMONTE...	324	7 078	21,9	17,0	Terni	32	487	15,2	11,8
Genova	8	91	11,0	9,6	UMBRIA...	170	2 731	16,1	11,9
Imperia	3	23	8,7	7,9	Frosinone	69	685	10,0	7,2
La Spezia	6	53	9,0	8,3	Rieti	39	388	10,0	7,7
Savona	8	111	14,0	12,1	Roma	91	1 031	11,3	11,6
LIGURIA...	25	279	11,3	9,9	Viterbo	65	910	13,9	12,0
Bergamo	26	730	28,1	27,9	LAZIO...	264	3 014	11,4	10,0
Brescia	46	1 331	30,3	25,1	Aquila degli Abruzzi ...	67	963	14,3	11,7
Como	13	319	25,3	20,5	Campobasso	137	1 379	10,1	9,0
Cremona	34	1 100	32,0	29,3	Chieti	70	911	13,1	9,4
Mantova	4	278	23,6	21,8	Pescara	28	362	12,9	10,1
Milano	53	1 599	30,1	23,9	Teramo	50	655	13,0	12,6
Pavia	55	1 442	27,1	24,8	ABRUZZI E MOLISE...	352	4 270	12,1	10,2
Sondrio	8	21,8	14,8	Avellino	68	785	11,5	9,7
Varese	8	175	22,4	19,8	Benevento	84	878	10,5	8,2
LOMBARDIA...	287	8 042	28,0	24,1	Napoli	64	966	15,1	12,5
Bolzano	3	62	17,2	15,1	Salerno	55	776	14,2	10,0
Trento	10	230	23,2	15,5	CAMPANIA...	271	3 405	12,6	9,8
VENEZIA TRIDENTINA...	13	292	21,6	15,4	Bari	93	1 230	13,3	9,8
Belluno	2	36	20,1	17,5	Brindisi	45	455	10,1	9,2
Padova	66	1 675	25,4	22,2	Foggia	206	2 802	13,6	13,8
Rovigo	47	1 398	30,0	25,8	Lecce	25	174	6,9	7,1
Treviso	42	753	18,0	13,0	Taranto	55	558	10,1	7,5
Udine	35	732	21,1	17,5	PUGLIE...	424	5 219	12,3	11,1
Venezia	42	1 023	24,3	21,6	Matera	83	1 140	13,7	11,1
Verona	51	1 226	24,0	21,1	Potenza	112	1 387	12,4	10,4
Vicenza	43	779	17,9	16,6	LUCANIA...	195	2 527	13,0	10,6
VENETO...	328	7 622	23,3	19,8	Catanzaro	103	1 400	13,7	11,3
Fiume	1	10	15,1	7,7	Cosenza	110	1 497	13,6	9,6
Gorizia	5	78	15,8	15,1	Reggio di Calabria	27	175	6,5	4,7
Pola	20	220	20,8	11,2	CALABRIE...	240	3 072	12,8	9,8
Trieste	3	43	17,8	15,8	Agrigento	133	1 613	12,2	12,1
Zara	2	14,0	16,5	Caltanissetta	78	1 131	14,4	16,3
VENEZIA GIULIA E ZARA	29	353	12,3	12,1	Catania	100	908	9,1	8,8
Bologna	82	2 078	25,4	22,9	Enna	98	1 274	13,0	12,3
Ferrara	74	2 255	30,9	26,4	Messina	48	582	12,0	7,5
Forlì	84	1 670	19,9	17,7	Palermo	141	1 675	11,9	10,5
Modena	50	965	19,4	19,6	Ragusa	45	252	5,6	7,1
Parma	55	1 336	24,3	20,9	Siracusa	74	716	9,7	9,9
Piacenza	60	1 504	25,0	22,7	Trapani	96	984	10,3	7,9
Ravenna	73	1 756	24,0	21,7	SICILIA...	813	9 135	11,2	10,6
Reggio nell'Emilia	47	913	19,4	19,5	Cagliari	104	772	7,4	8,7
EMILIA...	525	12 507	23,8	21,5	Nuoro	42	296	7,1	7,0
Arezzo	61	914	15,0	13,3	Sassari	69	602	8,7	9,8
Firenze	68	1 223	18,0	14,7	SARDEGNA...	215	1 670	7,8	8,6
Grosseto	57	722	12,6	13,9	Regno...	5 086	81 003	15,9	13,7
Livorno	16	215	13,1	15,3					
Lucca	15	274	17,9	14,6					
Massa e Carrara	7	73	10,5	29,7					
Pisa	43	676	15,7	14,4					
Pistoia	13	254	19,6	14,3					
Siena	72	1 019	14,2	12,4					
TOSCANA...	352	5 370	15,3	13,5					

2. Superficie coltivata e produzione del frumento in montagna, collina e pianura (Anno 1933)

Compartimenti	Montagna			Collina			Pianura		
	Superficie	Produzione		Superficie	Produzione		Superficie	Produzione	
		Com- plessiva	Per ettaro		Com- plessiva	Per ettaro		Com- plessiva	Per ettaro
— Ettari	— Migl. di q.	— q.	— Ettari	— Migl. di q.	— q.	— Ettari	— Migl. di q.	— q.	
Piemonte	18 225	292	16,9	145 532	2 971	20,4	160 159	3 816	23,8
Liguria	20 870	240	11,5	3 923	39	10,0	—	—	—
Lombardia	10 131	210	20,8	54 950	1 399	25,5	222 491	6 433	28,9
Venezia Tridentina	12 089	265	21,9	710	13	18,0	715	14	19,9
Veneto	6 019	108	17,9	54 080	1 041	19,3	267 475	6 473	24,2
Venezia Giulia e Zara	1 943	24	12,1	23 806	267	11,2	2 998	62	20,8
Emilia	84 823	1 228	14,5	129 801	2 821	21,7	310 296	8 457	27,3
Toscana	64 375	819	12,7	245 065	3 823	15,6	42 567	728	17,1
Marche	89 779	1 255	14,0	168 911	3 162	18,7	—	—	—
Umbria	76 829	1 196	15,6	92 997	1 535	16,5	—	—	—
Lazio	70 615	695	9,8	165 530	2 008	12,1	27 960	312	11,2
Abruzzi e Molise..	194 818	2 224	11,4	157 563	2 046	13,0	—	—	—
Campania	113 157	1 255	11,1	88 098	1 069	12,1	69 270	1 081	15,6
Puglie	5 088	65	12,8	272 248	3 292	12,1	147 131	1 861	12,7
Lucania	117 514	1 325	11,3	59 574	975	16,4	17 751	227	12,8
Calabrie	25 295	279	11,0	214 407	2 793	13,0	—	—	—
Sicilia	189 273	2 192	11,6	497 635	5 629	11,3	126 095	1 314	10,4
Sardegna	19 433	131	6,7	142 634	1 174	8,2	53 286	365	6,8
Regno...	1 120 276	13 803	12,3	2 517 464	38 057	14,3	1 448 194	31 143	21,5

3. Frumento trebbiato a macchina (a)

(Anno 1933)

Compartimenti	Superficie da cui proviene il frumento trebbiato	Quantità del frumento trebbiato		Confronto tra la produzione trebbiata a macchina e quella indicata come totale dalla Statistica agraria (= 100)	Confronto tra la superficie il cui prodotto è stato trebbiato a macchina e quella indicata come totale della Statistica agraria (= 100)	Confronto tra la produzione unitaria sulla superficie il cui prodotto è stato trebbiato a macchina e quella segnalata dalla Statistica agraria per la superficie complessiva (= 100) (b)	Numero delle trebbiatrici (c)	
		Com- plessiva	Per ettaro				Inscritte	Che hanno trebbiato
Piemonte	248 061	5 630	22,7	79,5	76,6	103,7	2 486	2 784
Liguria	6 404	78	12,1	27,9	25,8	70,1	523	530
Lombardia	256 063	7 068	27,6	87,9	89,0	98,6	3 075	3 382
Venezia Tridentina	1 106	25	22,2	8,4	8,2	102,8	1 114	768
Veneto	284 738	6 621	23,3	86,9	86,9	100,0	4 243	4 556
Venezia Giulia e Zara	15 136	228	15,1	64,6	52,7	122,8	742	612
Emilia	435 581	11 317	26,0	90,5	83,0	109,2	3 905	4 144
Toscana	302 061	4 393	14,5	81,8	85,8	94,8	2 627	2 880
Marche	250 321	4 390	17,5	99,4	96,8	102,3	1 404	1 557
Umbria	163 855	2 706	16,5	99,1	96,5	102,5	966	1 065
Lazio	138 416	1 723	12,4	57,2	52,4	108,8	1 635	1 702
Abruzzi e Molise..	131 238	1 779	13,6	41,7	37,2	112,4	1 036	1 156
Campania	39 142	528	13,5	15,5	14,5	107,1	614	646
Puglie	156 888	1 940	12,4	37,2	37,0	100,8	1 100	1 130
Lucania	31 410	439	14,0	17,4	16,1	107,7	289	319
Calabrie	35 445	408	11,5	13,3	14,8	89,8	340	346
Sicilia	34 624	433	12,5	4,7	4,3	111,6	225	219
Sardegna	59 467	487	8,2	29,1	27,6	105,1	291	294
Regno...	2 589 956	50 198	19,4	62,0	50,9	122,0	26 615	28 090

(a) R. D. 7 aprile 1927, n. 564; R. D. 26 aprile 1930, n. 662 e 1° giugno 1930, n. 871; D. M. 7 giugno 1927; Decreto del Capo del Governo 13 luglio 1932. — (b) Per una esatta valutazione dei dati occorre tener presente che i minori rendimenti unitari medi si riscontrano nelle zone di montagna e di alta collina, dove il frumento è spesso trebbiato con altri mezzi. — (c) Le differenze tra il numero delle trebbiatrici che hanno trebbiato e quelle inscritte, mettono anche in evidenza l'entità degli spostamenti di trebbiatrici da un Compartimento all'altro.

E. Cooperative agricole (a)

Cooperative per gli acquisti e vendite collettive e Cooperative per la trasformazione dei prodotti agricoli

(Al 1° giugno 1934)

Compartimenti	Cooperative per gli acquisti e vendite collettive							Cooperative per la trasformazione dei prodotti agricoli			
	Consorzi agricoli N.	Macchine agricole N.	Esportazione N.	Essiccatoi bozzoli N.	Essiccatoi tabacco N.	Sylos	Varie	Latterie sociali	Cantine sociali	Oleifici	Molini
Piemonte.....	38	5	5	1	—	—	13	91	22	—	1
Liguria.....	15	—	—	—	—	—	—	15	—	2	—
Lombardia.....	40	17	4	12	2	—	24	334	12	2	2
Venezia Tridentina.....	16	—	17	8	5	—	—	146	38	—	5
Veneto.....	52	—	9	53	13	—	—	1 146	11	—	1
Venezia Giulia e Zara.....	27	—	—	1	—	1	1	170	14	2	—
Emilia.....	20	31	4	—	2	2	1	601	40	—	—
Toscana.....	18	—	4	4	2	—	3	2	2	5	—
Marche.....	20	—	3	—	—	—	1	1	—	—	1
Umbria.....	21	—	—	2	2	—	—	1	2	1	—
Lazio.....	43	1	4	—	—	—	—	14	17	1	—
Abruzzi e Molise.....	11	—	—	—	—	—	—	1	1	—	1
Campania.....	70	2	7	—	2	—	—	5	5	—	—
Puglie.....	44	—	7	—	7	—	5	4	13	5	—
Lucania.....	13	—	—	—	—	—	—	2	—	1	1
Calabria.....	16	1	3	3	—	—	—	—	2	1	—
Sicilia.....	26	1	2	—	—	1	—	1	4	—	—
Sardegna.....	7	—	2	—	—	—	1	31	6	—	—
Regno...	497	58	71	84	35	4	63	2 565	189	20	12

(a) Notizie fornite dall'Ente Nazionale Fascista della Cooperazione.

F. Cantine sociali (a)

Compartimenti (b)	Cantine esistenti nel 1933				Lavorazione uve		Compartimenti (b)	Cantine esistenti nel 1933				Lavorazione uve	
	da costruirsi	in esercizio	Soci	Capacità Migliaia di hl.	Ven-demmia 1933	Ven-demmia 1932		da costruirsi	in esercizio	Soci	Capacità Migliaia di hl.	Ven-demmia 1933	Ven-demmia 1932
Piemonte.....	1	16	2 100	110	55	42	Abruzzi e Molise.....	1	—	72	—	—	—
Lombardia.....	12	2 373	106	92	96	46	Campania.....	4	1	155	8	4	4
Venezia Tridentina.....	—	39	4 000	247	200	210	Puglie.....	1	5	70	10	12	10
Veneto.....	2	9	700	78	45	36	Calabria.....	3	—	150	—	—	—
Venezia Giulia e Zara.....	1	11	1 261	43	30	32	Sicilia.....	—	4	408	26	26	25
Emilia.....	7	32	4 327	500	520	450	Sardegna.....	—	3	290	29	22	20
Toscana.....	2	2	5	3	16	2	Tripolitania.....	—	1	98	7	16	6
Umbria.....	2	1	80	20	8	10	Totale...	27	145	16 939	1 245	1 066	958
Lazio.....	3	9	850	58	20	15							

(a) Notizie comunicate dalla Federazione Nazionale delle cantine sociali. — (b) Sono indicati i soli Compartimenti nei quali esistono cantine sociali.

G. Enopoli (a)

Campagna commerciale 1933-34

Oggetto	Enopoli		
	Consorziali	Civili	in totale
Vino conferito..... q.	46 789	170 875	217 664
Sovvenzione... Migl.lire	431	1 592	2 023
Sovvenzione) mass. L.	25	45	—
per quintale) min... L.	18	20	—
Scorte al 1 dic. 1933 q.	—	1 310	1 310
Quantità al 31 dic. 1933 q.	22 618	94 440	117 058

H. Ammassi bozzoli (a)

Campagna commerciale 1933-34

Compartimenti	Totale degli ammassi compresi gli scarti	Quantità sovvenzionata	Giacenze al 31 dic. 1933	Compartimenti	Totale degli ammassi compresi gli scarti	Quantità sovvenzionata	Giacenze al 31 dic. 1933
Piemonte.....	743	717	717	Toscana.....	518	—	—
Lombardia.....	15 612	15 542	15 267	Marche.....	188	—	—
Veneto.....	42 742	37 019	34 668	Umbria.....	5	—	—
Venezia Trident.	5 819	538	538	Calabria.....	990	977	977
Venezia G. e Zara	33	33	33	Regno...	66 898	55 034	52 408
Emilia.....	248	208	208				

(a) Dati comunicati dalla Confederazione Nazionale Fascista degli agricoltori.

I. Comuni fillosserati o sospetti d'infezione fillosserica (a)

Compartimenti	1933	1932	1931	Compartimenti	1933	1932	1931	Compartimenti	1933	1932	1931
Piemonte.....	943	942	942	Toscana.....	189	189	188	Lucania.....	79	79	79
Liguria.....	230	230	230	Marche.....	122	118	117	Calabria.....	417	417	417
Lombardia.....	1 146	1 146	1 146	Umbria.....	8	8	8	Sicilia.....	367	367	367
Venezia Tridentina.....	554	554	554	Lazio.....	9	8	8	Sardegna.....	364	364	364
Veneto.....	588	588	588	Abruzzi e Molise.....	252	249	247				
Venezia Giulia e Zara	222	222	222	Campania.....	40	36	35	Regno...	5 890	5 877	5 872
Emilia.....	140	140	140	Puglie.....	220	220	220				

(a) Notizie comunicate dal Ministero dell'Agricoltura e delle Foreste (Direzione generale dell'Agricoltura).

M. Stato sanitario del bestiame

Numero di stalle e di pascoli infetti (a)

(Anno 1933)

Compartimenti	Carbonchio ematico e sintomatico			Aborto epizootico bovino	Afta epizootica		Malattie infettive del suini	Agalassia contagiosa delle pecore e capre
	equino	bovino	ovino		bovina	ovina		
Piemonte.....	3	91	2	36	140	2	430	1
Liguria.....	—	6	—	26	20	—	6	—
Lombardia.....	—	116	4	100	152	—	71	—
Venezia Tridentina.....	—	19	—	9	16	—	378	—
Veneto.....	3	46	1	154	17	—	394	—
Venezia Giulia e Zara...	—	18	1	4	48	—	140	—
Emilia.....	—	41	4	503	12	—	338	—
Toscana.....	3	28	—	55	8	8	48	3
Marche.....	—	12	1	15	—	1	258	3
Umbria.....	1	12	5	2	—	—	25	1
Lazio.....	3	70	16	13	2	—	23	13
Abruzzi e Molise.....	5	15	8	—	—	—	164	3
Campania.....	—	64	9	1	13	—	67	2
Puglie.....	36	33	71	2	49	—	27	2
Lucania.....	4	7	9	—	—	—	34	2
Calabrie.....	1	41	20	—	—	—	95	1
Sicilia.....	5	32	8	—	—	1	—	25
Sardegna.....	10	61	44	—	—	—	45	—
Regno . . .	74	712	203	920	477	12	2 543	56
1932.....	59	815	215	645	739	3	2 322	56
1931.....	70	993	149	466	2 046	15	2 721	47
1930.....	104	931	238	447	5 528	68	3 539	67
1929.....	85	1 124	118	359	14 771	978	1 601	55
1928.....	67	1 303	154	225	20 680	529	1 245	65
1927.....	75	1 137	304	122	7 764	272	1 358	74

(a) Notizie fornite dalla Direzione gen. della Sanità Pubblica.

N. Stalloni e tori approvati per la monta pubblica

(Anno 1933)

Compartimenti	Stalloni				Tori	Compartimenti	Stalloni				Tori
	Cavalli		Asini				Cavalli		Asini		
	Depositi Gover.	Privati	Depositi Gover.	Privati			Depositi Gover.	Privati	Depositi Gover.	Privati	
Piemonte.....	6	5	2	4	5 320	Lazio.....	43	72	15	40	545
Liguria.....	—	—	—	—	501	Abruzzi e Molise..	26	39	18	79	634
Lombardia.....	138	333	36	63	5 086	Campania.....	59	41	13	40	620
Venezia Tridentina	16	22	1	—	1 317	Puglie.....	64	47	46	86	316
Veneto.....	93	96	29	65	5 803	Lucania.....	18	2	14	24	28
Venezia Giulia e Zara.....	11	1	11	21	932	Calabrie.....	17	—	9	5	136
Emilia.....	113	117	20	97	8 661	Sicilia.....	126	92	100	290	1 468
Toscana.....	79	48	15	50	1 816	Sardegna.....	111	26	—	8	109
Marche.....	10	15	6	27	1 257	Regno . . .	949	986	343	945	35 182
Umbria.....	19	30	8	46	633	Anno 1932... 1 027	1 142	323	1 192	33 079	

O. Concimi chimici

Consegne e distribuzioni per il consumo nell'anno 1933

Compartimenti	Fosfatici			Azotati						Potassici			Fosfato bi ammonico
	Perfosfati	Fosfati maci- nati per uso agricolo	Scorie Thomas	Solfato ammonico	Salcio- cianamide	Nitrato ammonico diluito	Solfonitrato ammonico	Nitrato di calcio	Nitrato di soda	Sali potassici	Solino potassico	Leucite	
Consegne (in quintali) (Produzione nazionale)													
Piemonte	1 242 203	9 533	—	258 462	205 563	30 389	1 161	84 337	1 139	—	3 590	25	6 898
Liguria	40 396	134	—	13 199	1 801	1 100	5	1 842	915	—	—	—	388
Lombardia	1 528 018	31 884	—	292 959	257 845	63 889	2 379	128 242	2 510	—	17 951	100	4 421
Venezia Tridentina ...	65 545	310	—	16 355	1 037	3 149	215	3 336	160	—	—	—	213
Veneto	1 316 461	37 525	—	68 013	93 759	23 190	3 194	88 479	5 380	—	19 418	—	11 115
Venezia Giulia e Zara .	72 527	250	—	7 365	2 074	267	10	6 102	253	—	—	—	561
Emilia	1 724 663	46 165	—	54 177	248 714	17 260	925	135 022	1 530	—	3 667	—	19 261
Toscana	940 461	14 782	—	48 348	141 670	11 697	1 091	78 971	4 293	—	32	—	11 930
Marche	648 595	904	—	7 490	56 038	38 295	—	48 221	2 464	—	—	—	6 696
Umbria	327 866	385	—	4 134	27 889	3 365	109	14 577	825	—	—	—	5 403
Lazio	381 768	1 748	—	20 598	56 188	6 065	120	21 917	1 335	—	1 400	—	12 148
Abruzzi e Molise	394 102	40	—	4 873	43 814	16 798	30	23 904	592	—	3	—	5 448
Campania	423 144	5 153	—	182 950	24 423	7 189	1	20 707	1 227	—	—	—	1 359
Puglie	463 280	560	—	53 434	7 627	12 215	52	25 324	851	—	37	—	10 297
Lucania	139 367	5	—	1 216	602	909	35	6 979	295	—	—	—	3 076
Calabria	161 469	220	—	6 625	3 787	228	150	7 562	1	—	—	—	4 153
Sicilia	687 127	23	—	119 657	9 241	19 467	602	52 710	1 045	—	40	—	50 552
Sardegna	134 851	1 019	—	2 938	5 884	167	38	3 798	101	—	—	—	1 796
Regno...	10 691 848	150 640	—	1 162 798	1 187 956	255 688	10 117	752 080	24 916	—	46 188	125	155 715
1932	10 025 866	136 066	—	1 201 292	986 320	201 885	8 113	626 149	—	—	65 419	6 596	117 772
1931	8 611 025	37 251	—	978 700	782 386	147 530	6 852	311 098	—	—	37 418	9 418	37 631
1930	12 566 876	46 814	—	854 743	753 982	189 576	15 166	94 263	—	—	46 090	9 530	—



Distribuzioni per il consumo (in quintali)

(Produzione nazionale + importazione)

Piemonte	1 242 203	21 571	20 735	258 462	238 368	30 409	1 161	84 337	47 065	110 453	3 590	25	6 898
Liguria	41 089	653	1 686	13 199	1 801	1 100	5	1 842	6 290	2 633	—	—	388
Lombardia	1 528 730	51 824	28 461	292 962	267 994	63 893	2 379	128 242	90 169	67 001	17 951	100	4 421
Venezia Tridentina ...	65 594	1 385	5 780	16 355	1 037	3 149	215	3 336	4 513	7 568	—	—	213
Veneto	1 317 454	40 160	25 536	68 013	94 258	23 190	3 194	88 479	73 623	51 401	19 418	—	11 115
Venezia Giulia e Zara .	72 527	350	5 210	7 366	2 074	267	10	6 102	3 356	5 030	—	—	561
Emilia	1 724 663	67 795	301 901	54 177	249 314	17 260	925	135 022	57 774	21 715	3 667	—	19 261
Toscana	940 461	20 682	23 289	48 348	141 670	11 697	1 091	78 971	27 430	4 207	32	—	11 930
Marche	648 595	6 014	2 000	7 490	56 038	38 295	—	48 221	11 060	1 060	—	—	6 696
Umbria	327 866	385	1 625	4 134	27 889	3 365	109	14 577	3 285	1 520	—	—	5 403
Lazio	381 768	5 148	770	20 598	56 188	6 065	120	21 917	12 305	1 050	1 400	—	12 148
Abruzzi e Molise	394 102	46	120	4 873	43 804	16 798	30	23 904	14 465	380	3	—	5 448
Campania	423 144	5 153	—	182 950	24 423	7 189	1	20 707	17 775	1 253	—	—	1 359
Puglie	463 280	560	—	53 434	7 627	12 215	52	25 324	13 641	9 881	37	—	10 297
Lucania	139 367	5	—	1 216	602	909	35	6 979	978	—	—	—	3 076
Calabria	161 469	220	—	6 625	3 787	228	150	7 562	1 166	340	—	—	4 153
Sicilia	687 127	23	—	120 064	9 841	19 467	602	52 710	23 481	8 965	40	—	50 552
Sardegna	134 851	1 019	—	2 938	5 884	167	38	3 798	202	480	—	—	1 796
Regno...	10 894 290	222 998	417 118	1 168 204	1 232 599	255 688	10 117	752 080	408 578	294 937	46 138	125	155 715
1932	10 248 621	159 866	379 847	1 204 404	1 026 764	201 885	8 113	626 149	458 525	284 103	65 419	6 596	117 772
1931	8 945 440	37 251	388 849	1 036 583	783 087	147 681	6 852	314 780	549 547	163 195	37 418	9 418	37 631
1930	12 933 793	46 814	567 218	1 066 177	862 660	190 677	15 166	298 796	750 000	402 876	46 090	9 530	—

P. Anticrittogamici

Solfato di rame

Disponibilità per il consumo negli anni 1933 e 1932 per il Regno

(Quintali)

Produzione		Importazione		Esportazione		Disponib. per il consumo	
1933	1932	1933	1932	1933	1932	1933	1932
1 066 449	995 672	22 861	74 827	57 304	38 373	1 032 006	1 032 126

Q. Foreste

1. Foreste e tenute dell'Azienda di Stato per le Foreste Demaniali (a)

Superficie delle foreste e tenute al 31 dicembre 1933

Compartimenti	Superficie totale	Superficie improduttiva	Superficie produttiva (in ettari)							
			In complesso	Boschi				Prati e pascoli permanenti	Incolti produttivi	Seminativi e colture legnose specializ.
				in totale	fustale	cedui composti	cedui			
Ettari										
Piemonte.....	3 542	2 315	1 227	677	677	—	—	550	—	—
Liguria.....	3 171	255	2 916	1 950	1 305	435	210	966	—	—
Lombardia.....	1 006	63	943	927	786	—	141	—	—	16
Venezia Tridentina.	51 424	37 620	13 804	10 840	10 840	—	—	2 064	900	—
Veneto.....	36 998	10 262	26 736	23 854	23 111	—	743	1 259	323	1 300
Venezia Giulia e Zara	24 539	1 388	23 151	23 114	20 468	1 456	1 190	37	—	—
Emilia.....	11 215	346	10 869	7 839	7 000	253	586	1 200	947	883
Toscana.....	37 987	1 188	36 799	29 364	14 592	4 099	10 673	4 697	1 696	1 042
Marche.....	2 398	16	2 382	1 154	325	154	675	769	330	129
Umbria.....	2 029	18	2 011	1 240	297	250	693	700	—	71
Lazio.....	3 956	24	3 932	2 976	2 976	—	—	370	320	266
Abruzzi e Molise...	2 005	—	2 005	1 304	—	500	804	644	—	57
Campania.....	2 126	95	2 031	2 031	1 818	13	200	—	—	—
Puglie.....	6 703	15	6 688	5 962	5 962	—	—	726	—	—
Lucania.....	9 093	50	9 043	7 442	6 402	587	453	895	506	200
Calabrie.....	26 565	176	26 389	22 449	19 939	1 010	1 500	2 744	656	540
Sicilia.....	4 289	60	4 229	3 080	46	2 484	550	—	470	679
Sardegna.....	25 193	1 489	23 704	17 893	4 500	5 819	7 574	—	5 400	411
Regno...	254 239	55 380	198 859	164 096	121 044	17 060	25 992	17 621	11 548	5 594

(a) Notizie fornite dall'Azienda di Stato per le Foreste Demaniali.

2. Attività svolta dalla Milizia Nazionale Forestale (a)

a. Servizio di polizia e limitazioni alla proprietà terriera

Anni	Prevenzione e repressione incendi boschivi			Operazioni di scelta di piante (b)	Trasformazione di boschi non vincolati in altre qualità di coltura (c)			Territorio sul quale ha avuto luogo l'applicazione del nuovo vincolo forestale
	Incendi verificatisi	Ammontare dei danni			Verifiche compiute	Superficie		
		complessivamente	in media per incendio			richiesta	proposta per la concessione	
Lire				Ettari				Migliaia di ettari
1929.....	1 273	4 340 255	3 409	4 525	2 570	6 334	4 920	665
1930.....	1 208	3 289 279	2 723	12 639	1 594	4 144	2 702	696
1931.....	2 733	10 557 586	3 863	8 850	1 317	3 867	2 739	754
1932.....	1 626	3 031 456	1 864	9 678	1 268	5 939	4 905	1 700
1933.....	1 151	1 900 700	1 651	9 743	1 367	5 999	4 536	2 356

(a) Tali notizie, che riguardano solo una parte dell'attività svolta dalla M. N. F., sono state fornite dal Comando della M. N. F. — (b) Utilizzabili in boschi di proprietà privata su richiesta dei proprietari. — (c) Boschi non soggetti al vincolo forestale (R. D. L. 3 gennaio 1926, n. 23).

b. Lavori di rimboschimento e di sistemazione dei bacini montani

Esercizi finanziari	Consorzi di rimboschimento fra Stato e Provincie		Sistemazione idraulico-forestale dei bacini montani (a)		Altri lavori di rimboschimento e di sistemazione (b)		In complesso	
	Somme spese (c)	Superficie rimboschita	Somme spese (c)	Superficie rimboschita	Somme spese (c)	Superficie rimboschita	Somme spese (c)	Superficie rimboschita
1928-929.....	3 213 311	1 841	11 632 907	2 232	2 104 154	1 358	16 950 372	5 431
1929-930.....	3 002 184	1 316	13 732 076	2 397	3 087 946	2 444	19 822 206	6 157
1930-931.....	3 719 414	1 753	16 916 121	3 596	5 672 230	2 165	26 307 765	7 514
1931-932.....	4 030 707	2 116	20 605 908	4 512	4 006 162	2 626	28 642 777	9 254
1932-933.....	4 695 608	2 458	28 661 869	6 100	4 478 693	2 174	37 836 170	10 732

(a) Sistemazione idraulico-forestale-agraria dei bacini montani, a carico del Ministero dell'Agricoltura e delle Foreste e del Ministero dei Lavori Pubblici. — (b) Decimo di macchiativo; riparazioni di danni di guerra; lavori nei beni degli Enti e nelle foreste demaniali. Le cifre non corrispondono con quelle pubblicate nel precedente *Annuario*, dalle quali era esclusa quest'ultima categoria di lavori. — (c) Comprendono ogni categoria di lavori oltre quelli per rimboschimento.

2. Attività svolta dalla Milizia Nazionale Forestale

c. Incoraggiamenti alla selvicoltura e miglioramento dei pascoli montani

Esercizi finanziari	Contributi statali (a)	Distribuzione di piantine e semi (b)		Progetti di miglioramento dei pascoli montani (d)			
		Piantine (c)	Semi	Progetti approvati	Importo dei progetti	Contributi statali assegnati per l'esecuzione dei lavori	Contributi statali pagati per i lavori eseguiti
1928-929.....	38 119	12 500	10 500	124	8 794 287	2 864 965	1 271 041
1929-930.....	100 524	13 300	8 000	206	13 319 601	4 148 583	2 150 216
1930-931.....	101 014	12 505	6 635	148	10 290 608	3 125 393	2 045 501
1931-932.....	104 252	10 831	21 636	100	7 041 567	2 257 418	1 897 376
1932-933.....	230 776	11 894	9 999	316	15 280 475	4 669 822	2 304 827

(a) Liquidati a favore dei proprietari di terreni rimboschiti o ricostituiti. — (b) A concessionari per rimboschimenti o ricostituzioni a bosco. — (c) Prelevate dai vivai gestiti dalla Milizia Forestale. — (d) Redatti dalla Milizia Forestale, o dal segretario per la Montagna, o da liberi professionisti, previ accordi coi Comandi della Milizia Forestale, ed approvati dal Ministero dell'Agricoltura e delle Foreste; lavori collaudati dalla Milizia Forestale, ai fini del contributo statale.

d. Tutela del patrimonio terriero degli enti morali

Anni	Utilizzazioni boschive autorizzate (a)			Somme versate (b)	Collaudi di tagli eseguiti dalla Milizia Forestale			Lavori vari di miglioramento (c)		
	Utilizzazioni	Superficie relativa	Somma da versarsi sul prezzo di vendita		Col-laudi	Prezzo di vendita dei tagli (in complesso)	Ammontare dei danni liquidati (in complesso)	Somme spese	Piantine collocate a dimora	Kg. di semi collocati a dimora
1929.....	347	28 887	3 670 400	1 514 297	954	45 571 316	546 382	594 000	1 482 000	170
1930.....	447	38 977	1 960 464	2 562 100	977	53 127 795	1 315 134	1 795 272	3 988 831	1 131
1931.....	443	16 276	1 634 602	1 658 126	1 178	50 867 909	1 328 114	2 638 416	4 465 782	9 793
1932.....	(d) 422	21 542	1 127 398	1 661 560	1 087	43 564 564	631 224	2 071 819	2 394 224	2 162
1933.....	572	10 282	1 525 217	2 199 866	1 651	25 696 607	484 816	2 076 637	2 867 011	29 480

(a) Con obbligo di migliore della proprietà (rimboschimenti, ripristinamenti, sistemazioni frane, prosciugamenti, apertura strade, chiudende, abbeveratoi, ricoveri, ecc.). — (b) Dagli enti o dagli imprenditori dei tagli, destinate alla esecuzione di migliorie nella proprietà degli enti stessi. — (c) Del patrimonio silvo-pastorale degli Enti, eseguiti a spese degli Enti - con o senza contributo dello Stato - sotto la direzione della M. N. F. — (d) Cifra rettificata.

3. Importazione ed esportazione di legname (greggio o semilavorato)

Categorie di merci	Quantità (Quintali)		Valore (Migliaia di lire)		Quantità (Quintali)		Valore (Migliaia di lire)	
	1933	1932 (a)	1933	1932 (a)	1933	1932	1933	1932
	Importazione				Esportazione			
Legno comune:								
rozzo o semplicemente sgrassato con l'ascia squadrate o segate per il lungo.....	2 537 690	2 211 830	42 066	44 051	46 790	68 730	679	1 250
in assicelle per scatole, stacci e simili..	9 759 570	8 346 440	218 309	241 766	140 780	137 540	4 333	5 564
in fogli (di spessore fino a 3 mm.).....	2 370	5 090	544	920	2 338	3 602	206	321
in verghe per cerchi.....	994	1 771	291	550	5 257	2 107	3 609	1 669
in fuscellini per mammiferi.....	316	844	13	67	20 116	14 068	664	622
	82	50	9	3	—	592	—	139
Legno fino:								
rozzo o semplicemente sgrassato con l'ascia squadrate o segate per il lungo.....	117 809	134 507	8 178	11 045	147	141	34	18
in fogli (di spessore fino a 3 mm.).....	12 888	9 114	1 357	1 511	19 338	13 850	4 314	3 723
Legna da compensazione.....	308	405	169	418	15 583	10 882	17 793	13 626
Legna da fuoco.....	102 502	105 123	7 432	9 095	2 990	2 807	1 179	1 088
Carbone di legna (b).....	1 456 890	1 753 070	7 581	12 139	72 910	48 710	793	632
Doghe per botti.....	280 360	291 360	4 042	5 654	63 110	105 690	1 358	2 530
Pali e pertiche.....	10 200	17 780	508	1 012	126 550	159 470	3 847	4 980
Legni macinati (esclusi quelli per tinta e per conca e quelli medicinali).....	58 769	53 498	1 463	1 633	3 683	4 519	131	144
	197 889	146 516	5 762	4 294	329	1 055	21	39
	7 552	4 746	144	91	13 391	834	195	14
Pasta per la fabbricazione della carta:								
a) meccanica, umida.....	311	—	6	—	—	—	—	—
b) meccanica, secca.....	57 559	36 329	1 669	1 206	—	15	—	0,5
c) chimica (cellulosa).....	2 187 881	1 805 899	131 079	121 513	12	125	12	18
			480 622	457 068			39 168	36 377,5

(a) Sono state rettificate alcune cifre pubblicate nel precedente Annuario. — (b) Con R. D. 17 settembre 1911, n. 1190 venne imposto un dazio doganale di L. 4 il quintale.

R. Usi Civici

Applicazione della legge 16 giugno 1927, n. 1766 sugli usi civici (a)

Lavoro espletato dai Commissariati per gli usi civici dalla loro istituzione a tutto il 31 dicembre 1933

Commissariati	Sentenze	Affrancazione di usi civici su terre private			Scioglimento promiscuità
		Estensione assegnata a Comuni ed Enti	Estensione affrancata rimasta ai proprietari	Canoni in fissi	Estensione disciolta dagli usi promiscui
Piemonte e Liguria.....	96	6 764,67,15	12 202,87,71	122 026,49	6 936,69,94
Lombardia e Basso Veneto.....	89	994,82,26	12 928,27,94	93 434,62	752,06,94
Venezia Giulia ed Alto Veneto.....	15	41,07,62	35,58,85	—	3 138,40,15
Venezia Tridentina.....	122	543,94,30	10 219,14,68	97 546,24	2 014,99,49
Emilia ed Alte Marche.....	80	3 933,69,91	4 320,09,32	17 468,22	12 549,63,81
Lazio, Umbria, Toscana e Basse Marche	208	13 730,86,39	19 377,23,06	161 399,45	1 995,94,46
Abruzzi.....	97	417,93,96	844,22,65	—	1 168,11,04
Campania e Molise.....	115	293,15,25	223,60,02	1 140,95	2 275,09,99
Puglie e Lucania.....	90	238,39,50	277,88,37	2 407,00	—
Calabria.....	48	426,83,91	622,89,90	1 333,64	221,57,08
Sicilia.....	216	3 879,34,39	30 067,80,31	141 706,41	—
Sardegna (b).....	114	566,07,06	2 480,81,57	360,00	—
Regno...	1 290	31 830,81,70	98 600,44,38	688 823,02	31 052,52,90

Commissariati	Reintegra Estensione reintegrata al demanio comunale	Legittimazione di occupazioni		Quotizzazioni		
		Estensione	Canoni in fissi	Quote	Estensione quotizzata	Canoni in fissi
Piemonte e Liguria.....	549,99,47	10 645,83,03	146 601	62	47,49,05	15 349
Lombardia e Basso Veneto.....	1 042,63,80	2,59,60	7 738	—	—	—
Venezia Giulia ed Alto Veneto.....	11,73,14	2 689,00,42	15 209	57	30,37,84	9 370
Venezia Tridentina.....	20,69,40	222,26,30	29 122	—	—	—
Emilia ed Alte Marche.....	656,36,41	88,35,61	1 553	28	24,30,83	784
Lazio, Umbria, Toscana e Basse Marche	92 79,66	2 590,57,79	205 034	539	579,92,15	167 971
Abruzzi.....	128,33,34	23,31,44	6 437	—	—	—
Campania e Molise.....	644,94,41	3 443,85,62	269 539	1 013	1 488,03,90	154 773
Puglie e Lucania.....	780,06,31	5 465,96,44	142 534	596	549,91,22	50 402
Calabria.....	1 079,43,92	1 048,96,76	52 108	—	—	—
Sicilia.....	5 842,11,06	5 039,44,81	460 629	1 984	3 061,21,75	341 944
Sardegna (b).....	—	—	—	—	—	—
Regno...	10 849,10,92	31 260,17,82	1 886 504	4 279	5 781,26,74	740 598

(a) Notizie fornite dal Ministero dell'Agricoltura e delle Foreste. — (b) In applicazione delle norme del T. U. 10 novembre 1907, n. 844, e del suo Regolamento 25 agosto 1908, n. 548, sono stati assegnati per revindica all'Istituto di Credito Agrario per la Sardegna, a tutto il 31 dicembre 1932, Ettari 5 696,58,61 di terreno di origine adempribile, e per revindica a privati sono stati assegnati degli stessi terreni Ettari 1 106 736,60.

S. Concessioni di acque pubbliche per uso di irrigazione ed altri usi (a)

Numero delle concessioni accordate nell'anno 1933

Compartimenti	Numero delle concessioni	Quantità d'acqua concessa	Superficie irrigata	Compartimenti	Numero delle concessioni	Quantità d'acqua concessa	Superficie irrigata
		Moduli (b)	Ettari			Moduli (b)	Ettari
Piemonte.....	19	11,06	471,35	Campania.....	2	0,52	52,00
Liguria.....	33	15,48	688,95	Puglie.....	1	0,85	34,60
Lombardia.....	22	180,49	33 127,46	Lucania.....	1	1,51	900,00
Venezia Tridentina.....	11	5,70	677,50	Calabria.....	10	17,65	3 485,68
Veneto.....	58	155,10	8 738,50	Sicilia.....	33	7,12	1 008,35
Venezia Giulia e Zara..	4	4,08	—	Sardegna.....	3	0,25	17,00
Emilia.....	26	5,62	482,78	Regno...	253	429,12	52 940,17
Toscana.....	8	0,36	26,25	1932...	270	382,42	46 150,73
Marche.....	1	0,12	8,00	1931...	232	251,17	28 029,03
Umbria.....	1	0,03	3,00	1930...	274	471,74	38 658,22
Lazio.....	11	7,91	821,00				
Abruzzi e Molise.....	9	15,27	2 397,75				

(a) Notizie fornite dal Ministero dei Lavori Pubblici. — (b) Il modulo è uguale a 100 litri al minuto secondo.

T. Bonifica integrale

1. Piano finanziario dei lavori della Bonifica integrale

(Legge 24 dicembre 1928, n. 3134, R.D.L. 17 luglio 1931, n. 1085)

Categorie di opere	Importo dei lavori — Milioni di lire	Svolgimento dei lavori — Anni	Onere statale		Annualità trentennale 7,25 % base per ogni milione di lire
			Importo — Milioni di lire	Percentuale dei contributi	
Bonifica idraulica e opere complementari	4 500	10	3 060	68 (media)	53 500
Irrigazioni indipendenti da bonifiche nell'Italia Meridionale e Insulare.....	(a) 1 400	10	574	41 id.	33 000
Irrigazioni indipendenti da bonifiche nell'Italia Settentrionale e Centrale.....		9		31 500	
Borgate e fabbricati rurali nell'Italia Meridionale e Insulare.....	326	8	88	27 id.	21 200
Acquedotti rurali.....	144	7	107	75 (fissa)	59 000
Strade poderali e provviste di acqua potabile.....	453	14	181	40 (massima)	31 500
Totale...	6 823		4 010		

(a) L'importo dei lavori di irrigazione in milioni 1 400 si riferisce, oltre che ai fondi stanziati con la Legge 24 dicembre 1928 n. 3134, anche allo stanziamento annuo di milioni 6 autorizzato dall'art. 4 della Legge 20 agosto 1921, n. 1177, e dall'art. 2 del T. U. 2 ottobre 1922, n. 1747.

2. Importo delle Opere di Bonifica integrale

Dalla unificazione del Regno al 1° luglio 1933

Categorie di opere	Ammontare dei lavori (Milioni di lire attuali)								
	In complesso			Periodo Pre-Fascista (1870 al 1921-22)			Periodo Fascista (1921-22 al 1°-7-1933-XI)		
	Autorizzati o ammessi al contributo	Eseguiti	In corso di esecuzione	Autorizzati o ammessi al contributo	Eseguiti	In corso di esecuzione	Autorizzati o ammessi al contributo	Eseguiti	In corso di esecuzione
A) Opere di competenza statale (a)									
Bonifiche di 1ª categoria.....	7 250,4	5 248,3	2 002,1	3 001,3	1 720,5	1 280,8	4 249,1	3 527,8	721,3
1) Strade di sistemazione fondiaria									
2) Sistemazioni montane (b).....	424,1	363,1	61,0	70,3	62,2	8,1	353,8	300,9	52,9
B) Opere private sussidiate dallo Stato									
Opere d'irrigazione, strade interpoderali, acquedotti rurali, varie ..	1 441,9	1 441,9	—	—	—	—	1 441,9	1 441,9	—
Totale delle opere nelle quali si è svolta l'attività bonificatrice.....	9 116,4	7 053,3	2 063,1	3 071,6	1 782,7	1 288,9	6 044,8	5 270,6	774,2

(a) Le opere di competenza statale, escluse le sistemazioni montane, interessano una superficie complessiva di ha. 5.701.098 (compresi ha. 1.390.981, del periodo pre-fascista, relativi alle bonifiche idrauliche). — (b) Le sistemazioni montane interessano una superficie complessiva di ha. 6.350.623. Le cifre del prospetto si riferiscono al periodo decorrente dal 1911: cioè dalla data della prima legge che regolò questa categoria di opere.

3. Territori serviti da strade di trasformazione fondiaria al 1° luglio 1933

Compartimenti	Strade di trasformazione fondiaria in concessione	Ammontare dei lavori			Compartimenti	Strade di trasformazione fondiaria in concessione	Ammontare dei lavori		
		Concessi	Eseguiti	In corso			Concessi	Eseguiti	In corso
		Migliaia di lire					Migliaia di lire		
Ettari	Migliaia di lire			Ettari	Migliaia di lire				
Abruzzi e Molise ...	3 309	2 149 791	1 573 472	576 319	Calabria.....	700	2 112 601	1 583 834	528 767
					Sicilia.....	31 859	14 823 898	—	14 823 898
Puglie.....	3 000	1 130 000	—	1 130 000	Regno...	38 868	20 216 290	3 157 306	17 058 984

4. Comprensori di bonifica di 1ª categoria al 1º luglio 1933

Compartimenti	Bonifiche idrauliche di 1ª categoria					Ammontare dei lavori		
	Ultimate	Non ancora iniziate (a)	In corso		Totale	Autorizzati e concessi	Eseguiti	In corso
			A cura dello Stato	In concessione				
	Ettari					Migliaia di lire		
Piemonte.....	—	38 000	—	—	38 000	662	662	—
Liguria.....	—	—	—	—	—	—	—	—
Lombardia.....	52 120	10 816	4 819	149 590	217 345	303 541	246 203	57 338
Venezia Tridentina..	—	13 651	—	15 834	29 485	13 418	—	13 418
Veneto.....	8 973	242 884	9 087	429 219	690 163	824 746	621 865	202 881
Venezia Giulia e Zara	—	27 574	—	338 815	366 389	55 342	34 589	20 753
Emilia.....	3 887	352 722	105 848	652 886	1 115 343	1 558 101	1 345 677	212 424
Toscana.....	—	33 760	34 893	389 514	458 167	347 232	276 662	70 570
Marche.....	—	54 218	—	217 431	271 649	2 440	2 440	—
Umbria.....	—	58 100	1 110	—	59 210	6 728	3 456	3 272
Lazio.....	10 070	291 792	38 603	110 732	451 197	553 890	429 366	124 524
Abruzzi e Molise....	1 106	12 640	30 932	13 603	58 281	27 614	13 265	14 349
Campania.....	20 092	1 655	147 712	149 338	318 797	426 334	350 941	75 393
Puglie.....	438	285 600	192 298	372 572	850 908	300 888	229 551	71 337
Lucania.....	—	474 480	41 000	41 863	557 343	40 460	27 549	12 911
Calabrie.....	—	148 473	926	196 512	345 911	545 833	423 144	122 689
Sicilia.....	2 701	185 520	4 196	80 992	273 409	70 985	39 150	31 835
Sardegna.....	—	420 216	3 229	402 670	826 115	442 556	380 536	62 020
Regno...	90 387	2 652 101	614 653	3 561 571	6 927 712	5 520 770	4 425 056	1 095 714

(a) In questo gruppo sono comprese anche alcune bonifiche nelle quali in un passato lontano furono eseguiti lavori, rimasti poi interrotti per lungo tempo. Si può pertanto dire che trattasi di bonifiche ancora da iniziare.

5. Opere di competenza privata sussidiate dallo Stato dal 1922 al 1º luglio 1933

Compartimenti	Opere d'irrigazione		Strade interpoderali		Acquedotti rurali Importo delle opere	Importo complessivo delle opere
	Importo delle opere (Migliaia di lire)	Sviluppo (Metri)	Importo delle opere (Migliaia di lire)	Importo delle opere (Migliaia di lire)		
					(Migliaia di lire)	(Migliaia di lire)
Piemonte.....	45 660	22 273	996	1 387	48 043	
Liguria.....	27 061	3 425	373	597	28 031	
Lombardia.....	74 743	38 443	2 116	11	76 870	
Venezia Tridentina..	3 649	—	26	398	4 073	
Veneto.....	119 024	89 905	2 400	20 471	141 895	
Venezia Giulia e Zara	346	—	—	29 088	29 434	
Emilia.....	125 383	24 594	3 432	2 959	131 774	
Toscana.....	12 191	63 544	2 978	9 685	24 854	
Marche.....	6 950	6 901	761	1 283	8 994	
Umbria.....	2 370	39 738	1 253	294	3 917	
Lazio.....	39 777	45 198	2 808	5 836	48 421	
Abruzzi e Molise....	5 348	1 476	250	517	6 115	
Campania.....	21 164	8 779	602	—	21 766	
Puglie.....	12 420	72 417	2 541	1 916	16 877	
Lucania.....	2 814	—	—	—	2 814	
Calabrie.....	12 294	3 253	391	69	12 754	
Sicilia.....	82 716	83 158	4 687	—	87 403	
Sardegna.....	17 840	1 988	152	—	17 992	
Regno...	611 750	505 092	25 766	74 511	712 027	

6. Bacini di sistemazione montana al 1° luglio 1933

Compartimenti	Sistemazioni montane (a)				Ammontare dei lavori		
	Non ancora iniziate	In corso		Totale	Autorizzati e concessi	Eseguiti (b)	In corso
		A cura dello Stato	In concessione				
Kmq.				Migliaia di lire			
Piemonte.....	1 736,00	3 421,75	745,00	5 902,75	6 691	6 014	677
Liguria.....	1 504,66	1 060,10	28,00	2 592,76	5 357	4 017	1 340
Lombardia.....	3 261,99	1 325,45	1 447,70	6 035,14	21 457	19 472	1 985
	<i>743,00</i>	<i>275,00</i>	<i>1 233,70</i>	<i>2 255,70</i>			
Venezia Tridentina.....	698,90	2 028,13	11 350,56	14 077,59	26 235	15 057	11 178
Veneto.....	2 388,51	4 125,00	1 867,00	8 380,51	101 434	87 126	14 308
Venezia Giulia e Zara..	1 874,76	3 955,23	—	5 829,99	1 218	1 218	—
	<i>543,80</i>	<i>1 189,23</i>	—	<i>1 773,03</i>			
Emilia.....	1 607,54	814,14	2 179,17	5 200,85	103 390	74 099	29 291
	<i>874,19</i>	<i>638,15</i>	<i>619,03</i>	<i>2 131,28</i>			
Toscana.....	1 968,33	1 649,30	462,14	4 079,77	25 988	18 238	7 750
	<i>1 801,92</i>	<i>128,50</i>	—	<i>1 930,42</i>			
Marche.....	348,00	4 305,45	—	4 653,45	12 344	11 194	1 150
	<i>308,00</i>	—	—	<i>308,00</i>			
Umbria.....	547,50	187,00	1 515,00	2 249,50	9 807	7 807	2 000
	<i>358,00</i>	—	—	<i>358,00</i>			
Lazio.....	1 480,30	1 643,39	352,00	3 475,69	2 335	1 559	776
Abruzzi e Molise.....	1 889,88	1 813,25	4 691,01	8 394,14	14 554	10 149	4 405
Campania.....	233,97	1 521,00	89,00	1 843,97	15 562	12 450	3 112
	<i>4,00</i>	<i>7,50</i>	—	<i>11,50</i>			
Puglie.....	955,50	1 100,00	—	2 055,50	3 523	3 504	19
	<i>648,50</i>	—	—	<i>648,50</i>			
Lucania.....	211,62	1 303,52	—	1 515,14	12 987	12 811	176
	—	<i>899,04</i>	—	<i>899,04</i>			
Calabrie.....	352,90	1 318,78	—	1 671,68	47 241	46 115	1 126
	—	<i>19,70</i>	—	<i>19,70</i>			
Sicilia.....	364,79	8 625,10	460,91	9 450,80	28 074	24 959	3 115
	—	<i>520,00</i>	—	<i>520,00</i>			
Sardegna.....	14,25	77,05	7,50	98,80	10 879	6 214	4 665
	—	<i>20,13</i>	—	<i>20,13</i>			
Totale...	21 439,40	40 273,64	25 794,99	87 508,03	449 076	362 003	87 073
	<i>5 326,32</i>	<i>3 697,25</i>	<i>1 851,73</i>	<i>19 375,30</i>			

(a) Le cifre segnate in corsivo indicano la quota parte della superficie dei bacini di sistemazione montana che ricade nei comprensori di trasformazione fondiaria. — (b) Sono comprese le opere eseguite con i fondi amministrati direttamente dalla Milizia Forestale per l'ammontare di L. 3.900.000.

7. Mutui di favore concessi per il bonificamento dell'Agro Romano

(T. U. 10 novembre 1905, n. 647 e legge 17 luglio 1910, n. 491)

Ammontare in lire

Esercizi finanziari	Agro Romano		Agro Pontino		Totale generale		Somministrazioni effettuate
	Num. dei contratti stipulati	Somme concesse in mutuo	Num. dei contratti stipulati	Somme concesse in mutuo	Num. dei contratti stipulati	Somme concesse in mutuo	
1928-29.....	45	25 606 300	5	1 705 000	50	27 311 300	45 000 457
1929-30.....	30	42 966 900	4	3 654 500	34	46 621 400	52 141 593
1930-31.....	20	44 967 000	1	576 000	21	45 543 000	40 701 144
1931-32.....	15	9 022 400	5	1 354 000	20	10 376 400	29 351 862
1932-33.....	1	307 000	7	36 911 050	8	37 218 050	37 045 171

8. Contributi per dissodamento meccanico di terreni con apparecchi a vapore

(Legge 29 luglio 1925, n. 1315)

Anni	Terreni dissodati					
	nell'Agro Romano		in altre zone		in totale	
	Ettari	Ammontare dei contributi — Lire	Ettari	Ammontare dei contributi — Lire	Ettari	Ammontare dei contributi — Lire
1929.....	1 931	536 354	952	291 039	2 883	827 393
1930.....	3 988	1 208 600	762	257 942	4 750	1 466 542
1931.....	2 161	696 432	2 096	661 232	4 257	1 357 664
1932.....	1 156	320 873	2 122	557 242	3 278	878 115
1933.....	777	182 586	3 961	952 266	4 738	1 134 852

9. Contributi per opere di irrigazione e per ricerche d'acqua nell'esercizio finanziario 1932-933

Ripartizioni geografiche	Domande presentate				Contributi e sussidi concessi				
	per opere d'irrigazione			per ricerca d'acqua		per opere d'irrigazione			per ricerca d'acqua
	domande — Num.	superficie da irrigare — Ettari	importo preventivato — Migliaia di lire	domande — Num.	importo preventivato — Migliaia di lire	superficie irrigata — Ettari	spesa ammessa a contributo — Migliaia di lire	contributo concesso — Migliaia di lire	sussidio accordato — Migliaia di lire
Italia Settentr.	455	58 878	136 845	49	630	69 925	126 386	52 439	93
Italia Centrale.	479	3 410	17 582	63	1 408	3 212	10 060	3 483	63
Italia Mer. e Ins.	703	4 569	26 523	129	1 150	4 889	16 652	6 119	248
Regno...	1 637	66 857	180 950	241	3 188	78 026	153 098	62 041	404
1931-932.....	1 924	68 050	277 550	265	2 689	60 178	142 447	55 761	1 284
1930-931.....	1 669	520 235	310 882	174	3 298	30 244	103 374	41 886	508
1929-930.....	3 337	84 822	252 890	917	15 499	50 156	89 462	36 885	1 944
1928-929.....	2 827	92 601	295 658	546	14 764	16 741	64 744	23 680	1 301

10. Contributi accordati sulle piccole sistemazioni agrarie

(Legge 16 giugno 1927, n. 1042)

Ripartizioni geografiche	Domande approvate								
	Anno 1933			Anno 1932			Anno 1931		
	N. domande di contributo	Importo approvato dei progetti — Lire	Importo del contributo assegnato — Lire	N. domande di contributo	Importo approvato dei progetti — Lire	Importo del contributo assegnato — Lire	N. domande di contributo	Importo approvato dei progetti — Lire	Importo del contributo assegnato — Lire
Italia Settentrionale ...	612	7 637 108	1 293 189	93	2 914 747	566 209	70	745 680	140 070
Italia Centrale.....	631	21 485 613	4 404 103	66	3 227 759	636 722	34	1 458 600	327 825
Italia Merid. e Insulare	23	364 500	78 880	1	41 000	10 250	127	2 635 900	615 523
Regno...	1 266	29 487 221	5 776 172	160	6 183 506	1 213 181	281	4 840 180	1 088 418

U. Importazione di macchine ed attrezzi per l'agricoltura

Anni	Aratri e apparecchi per il dissodamento dei terreni e loro parti	Falciatrici e mietitrici e loro parti	Trebblatrici e loro parti	Altre macchine				Attrezzi e utensili	Totale
				Spandifieno e rastrelli	Macchine non nominate e loro parti (a)	Macchine per la lavorazione del latte (scrematrici e altre)	Torchii e frantoni per semi e frutti		
1929.....	9 564	19 446	5 043	2 215	8 977	2 551	2 305	35 168	85 269
1930.....	8 327	22 129	4 278	2 274	7 484	2 290	848	28 990	76 620
1931.....	2 931	11 231	3 162	898	1 981	1 421	321	21 297	43 242
1932.....	(b) 1 745	6 963	(b) 2 811	719	(b) 1 708	1 570	422	15 842	(b) 31 780
1933.....	2 775	7 218	4 227	466	3 640	1 834	481	17 350	37 991

(a) Compresi i trinciaforaggi e relative parti staccate. — (b) Cifra rettificata.

V. INDUSTRIE

A. Principali prodotti industriali dal 1901 in poi

Anni	Prodotti minerari (a)				Prodotti di officine metallurgiche e mineralurgiche (a)						
	Minerali di ferro	Minerali di piombo e di zinco (b)	Combustibili fossili (c)	Pirite di ferro (d)	Ghisa da forno	Ferro	Acciaio	Rame in pani	Piombo	Mercurio	Solfo greggio
	Tonnellate				Tonnellate						
1901	232 299	179 203	425 614	89 376	15 819	180 729	123 310	3 483	25 796	278	563 096
02	240 705	174 295	413 810	93 177	30 640	163 055	108 864	3 863	26 494	259	539 433
03	374 790	199 964	346 887	101 455	75 279	177 392	154 134	3 620	22 126	312	553 751
04	409 460	191 211	352 151	112 004	89 340	181 335	177 086	3 593	23 475	352	527 563
05	366 616	186 864	412 916	117 667	143 079	205 915	244 793	3 578	19 077	369	568 927
06	384 217	196 616	473 293	122 364	135 296	236 946	332 924	4 311	21 268	437	499 814
07	517 952	203 554	453 137	126 925	112 232	248 157	346 749	4 024	22 978	434	426 977
08	539 120	198 903	480 029	131 21	112 924	302 509	437 674	2 825	26 003	684	445 312
09	505 995	167 644	555 073	132 234	207 800	281 098	608 795	2 535	22 133	771	435 060
10	551 259	182 847	562 154	165 658	358 239	311 210	670 983	1 766	14 495	894	430 360
1911	373 786	178 177	557 137	165 273	302 931	303 223	97 958	1 666	16 684	955	414 161
12	582 066	191 456	663 812	277 585	379 989	179 516	801 907	2 319	21 450	1 000	389 451
13	603 116	202 932	701 081	317 334	426 755	142 820	846 085	2 091	21 674	1 004	386 310
14	706 246	189 452	781 338	335 531	385 340	114 322	796 152	1 839	20 464	1 073	377 843
15	679 970	122 462	953 082	369 320	377 510	1 009 240	—	940	1 812	985	358 107
16	942 244	133 603	1 305 940	410 260	467 005	1 269 486	—	860	24 362	1 093	269 374
17	993 825	119 329	1 722 277	500 782	471 188	1 331 641	—	1 248	16 237	1 071	211 847
18	693 872	105 499	2 171 297	482 060	313 576	992 529	—	1 114	18 332	1 058	234 296
19	613 025	97 759	1 157 541	372 474	239 710	731 823	—	1 243	16 530	548	226 126
20	389 766	136 049	1 739 922	321 589	88 072	773 761	—	635	15 947	1 401	265 603
1921	279 478	91 436	1 143 301	447 699	61 381	700 433	—	92	12 494	1 071	273 872
22	311 214	126 241	946 230	486 000	157 599	1 045 995	—	—	10 710	1 541	167 339
23	340 831	171 392	1 132 822	493 271	236 253	1 219 457	—	184	17 131	1 656	256 342
24	218 726	193 206	1 047 763	515 781	303 972	1 458 135	—	10	2 062	1 641	294 899
25	495 905	230 330	1 296 696	533 737	481 799	1 891 695	—	578	24 475	1 834	263 591
26	504 556	235 247	1 400 802	594 479	513 425	1 883 841	—	420	23 590	1 871	271 393
27	503 290	281 283	1 093 076	625 358	489 160	1 721 260	—	450	23 774	1 996	305 716
28	625 488	276 901	832 353	558 390	507 482	2 097 216	—	900	1 220	1 988	296 107
29	715 171	278 133	1 013 674	664 543	671 166	2 253 048	—	539	22 650	1 998	323 835
30	718 124	250 622	819 084	717 270	537 418	1 867 441	—	262	24 340	1 933	350 561
1931	560 853	165 366	609 564	645 759	510 406	1 525 917	—	721	24 882	1 298	353 717
32	412 326	131 571	638 328	516 961	460 817	1 497 142	—	427	31 471	1 016	349 976
33	507 995	111 549	728 170	732 701	518 300	1 882 572	—	120	24 756	607	376 623

Anni	Prodotti chimici (a)			Seta greggia (h) — Migliaia di Kg.	Esercizi	Prodotti d'industrie soggette ad imposta di fabbricazione (i)							
	Acido solforico (g)	Solfato di rame	Perfosfati			Spirito		Birra	Zucchero	Gas-luce		Corrente elettrica	
						a 100°	di cui adulterato			soggetta a tassa	non soggetta a tassa	Millioni di m³ (f)	Millioni di kWh (d)
1901	235 172	15 374	378 774	5 049	1901-02	189 200	—	162 188	742 989	145	—	383	—
02	252 139	14 601	404 537	5 430	02-03	176 276	—	176 406	954 091	156	—	455	—
03	263 018	18 164	451 613	4 626	03-04	222 797	17 662	217 188	1 308 606	167	—	531	—
04	277 844	17 237	459 019	5 651	04-05	306 701	19 867	219 572	783 807	174	—	622	—
05	302 101	26 212	512 348	5 552	05-06	257 516	36 080	304 633	939 158	189	—	738	—
06	364 817	34 270	559 702	6 047	06-07	277 434	50 074	359 921	1 063 828	205	—	806	—
07	425 130	45 264	651 176	6 173	07-08	463 378	72 917	447 493	1 359 651	220	—	1 009	—
08	524 210	42 598	815 470	5 498	08-09	800 537	91 659	547 802	1 653 118	233	55	1 165	9 815
09	589 712	28 551	936 626	5 661	09-10	418 921	94 732	567 186	1 107 953	243	56	1 313	11 540
10	644 643	36 236	1 050 225	4 891	10-11	296 667	112 209	598 315	1 731 841	261	104	1 462	13 249
1911	596 143	43 626	944 695	4 714	1911-12	260 632	108 129	721 456	1 586 631	266	103	1 650	16 219
12	634 521	52 312	1 019 267	5 207	12-13	344 130	123 891	672 907	1 983 377	280	103	1 827	17 849
13	644 713	44 497	972 494	4 702	13-14	371 584	142 605	652 275	3 055 642	282	109	1 968	21 152
14	630 102	31 302	925 173	4 469	14-15	297 864	121 416	525 601	1 502 161	289	196	2 090	23 441
15	625 944	41 272	912 240	3 066	15-16	262 517	93 593	600 022	1 503 958	269	186	2 163	26 434
16	—	48 000	—	3 849	16-17	314 996	86 813	619 638	1 448 699	233	737	2 305	35 662
17	—	64 000	—	2 864	17-18	299 912	60 956	411 344	926 244	178	620	2 375	31 541
18	390 000	96 690	—	2 712	18-19	238 497	40 179	504 509	1 084 312	206	648	2 631	34 811
19	365 000	73 334	—	2 134	19-20	331 969	53 579	949 102	1 677 666	237	493	3 127	43 841
20	352 000	88 977	—	3 782	20-21	428 644	63 753	1 157 024	1 243 916	182	35	3 684	36 535
1921	420 000	95 350	858 977	3 478	1921-22	442 523	76 735	1 369 438	2 064 220	226	27	4 138	33 782
22	485 400	84 000	947 605	3 990	22-23	442 727	112 141	1 187 508	2 702 794	259	32	4 721	46 338
23	620 500	92 010	1 227 320	5 223	23-24	444 031	130 934	1 465 217	3 189 873	293	46	5 402	59 476
24	632 000	89 500	1 241 610	5 592	24-25	505 805	171 198	1 281 029	3 822 073	336	40	5 963	64 530
25	800 009	83 190	1 528 800	5 097	25-26	397 365	194 793	1 218 249	1 423 775	372	434	6 728	66 885
26	822 800	100 064	1 474 670	4 366	26-27	505 234	217 086	1 295 719	2 809 069	401	554	7 231	66 490
27	820 000	103 795	1 371 530	5 010	27-28	459 067	220 257	982 517	2 549 943	415	542	7 416	74 799
28	704 100	121 815	1 151 100	5 568	28-29	493 454	266 250	1 127 300	3 534 583	440	657	7 792	77 995
29	834 500	66 610	1 314 374	5 521	29-30	509 431	285 441	902 189	4 050 818	469	729	8 139	86 927
30	831 200	70 373	1 383 060	5 289	30-31	489 009	343 442	672 323	3 877 469	485	1 706	8 013	80 332
1931	632 540	78 794	792 410	3 660	1931-32	420 102	339 963	433 089	3 413 849	489	1 468	7 670	76 055
32	562 020	87 728	661 573	3 927	32-33	450 130	365 730	422 254	2 948 913	489	1 469	7 499	91 356

(a) Dal 1919 in poi le notizie si riferiscono al Regno entro gli attuali confini. — (b) Compresi i minerali misti di piombo e zinco e di piombo anche argentifero. — (c) Antracite, litantrace, ecc. e scisti bituminosi ed ittolitici. — (d) Anche cuprifera. — (e) Compreso il ferro da rimpasto. — (f) Compresse t. 192 di piombo antimoniale. — (g) Le cifre per gli anni dal 1901 al 1915 si riferiscono alla produzione complessiva, senza alcuna distinzione della concentrazione, mentre quelle degli anni successivi si riferiscono alla produzione dell'acido solforico calcolato a 66° Bè. — (h) Quantità di seta ricavabile dai bozzoli prodotti nel Regno e dai bozzoli importati. Vedasi la nota (a) del prospetto b) alla pag. 67 — (i) Dall'esercizio 1923-24 in poi le notizie si riferiscono al Regno entro gli attuali confini. — (j) Consumati.

B. Censimento industriale e commerciale al 15 ottobre 1927

1. Esercizi industriali nel complesso del Regno

a. Esercizi ed addetti secondo le dimensioni degli esercizi

Classi di industrie	Esercizi con e senza motore											
	In complesso		sino a 10 addetti		da 11 a 50 addetti		da 51 a 250 addetti		da 251 a 1000 addetti		oltre 1000 addetti	
	Esercizi	Addetti	Esercizi	Addetti	Esercizi	Addetti	Esercizi	Addetti	Esercizi	Addetti	Esercizi	Addetti
Industrie connesse con l'agricoltura.....	10 419	45 842	9 699	20 219	602	13 261	113	10 134	5	2 228	—	—
Pesca.....	13 578	43 051	13 211	35 907	359	5 710	7	684	1	750	—	—
Miniere e cave.....	5 124	98 778	3 842	12 606	982	22 076	241	25 882	45	20 516	14	17 698
Ind. del legno ed affini.....	103 015	286 115	100 367	212 208	2 363	44 679	271	23 505	14	5 723	—	—
Ind. alimentari ed affini.....	81 973	343 081	78 835	201 616	2 616	54 191	461	42 716	43	20 506	18	24 052
Ind. delle pelli, cuoi, ecc.....	7 950	53 373	7 142	16 020	631	14 111	161	15 831	16	7 411	—	—
Industria della carta.....	2 267	45 749	1 539	5 525	578	13 070	119	11 867	29	12 709	2	2 578
Industrie poligrafiche.....	8 002	57 508	6 894	19 701	962	20 170	135	12 530	10	3 887	1	1 220
Industrie siderurgiche e metallurgiche.....	2 102	122 519	1 259	5 097	538	12 252	206	22 494	75	38 496	24	44 180
Industrie meccaniche.....	80 705	478 896	76 560	170 746	3 247	67 173	680	69 146	172	78 798	46	93 033
Lavorazione dei minerali, esclusi i metalli.....	17 401	171 922	14 452	44 824	2 376	52 872	524	52 994	46	17 459	3	3 773
Ind. delle costruzioni.....	38 537	332 562	32 925	88 648	4 521	97 247	982	94 366	101	41 392	8	10 909
Industrie tessili.....	10 408	642 887	6 240	16 824	1 817	44 927	1 712	209 174	568	261 762	71	110 200
Ind. del vestiario, ecc.....	191 274	491 973	187 854	352 978	2 849	56 961	501	45 872	65	28 761	5	7 401
Servizi igienici, sanitari ecc.....	38 286	95 497	37 804	75 839	404	8 272	70	6 891	7	3 188	1	1 307
Industrie chimiche.....	5 154	99 475	3 927	12 971	859	18 845	311	31 573	49	20 384	8	15 702
Distribuzione di forza motrice, luce, ecc.....	5 910	60 463	4 923	14 270	769	16 631	193	19 081	25	10 481	—	—
Trasporti e comunicazioni.....	108 470	518 983	103 477	200 854	3 781	76 875	976	103 822	213	94 135	23	43 297
Combinazioni d'industrie di diverse classi.....	1 534	17 116	1 363	3 451	109	2 346	49	5 392	13	5 927	—	—
Totale...	732 109	4 005 790	692 313	1 510 304	30 363	641 669	7 712	803 954	1 497	674 513	224	375 350

b. Addetti ad esercizi con e senza motore, ripartiti secondo la forma di attività

Classi di industrie	In complesso		Proprietari, conduttori o gerenti e personale direttivo		Personale amministrativo e tecnico		Personale addetto alla vendita		Personale operaio	
	Totale	di cui F.	Totale	di cui F.	Totale	di cui F.	Totale	di cui F.	Totale	di cui F.
	Industrie connesse con l'agricoltura.....	45 842	15 727	12 693	336	562	83	241	29	32 346
Pesca.....	43 051	616	16 827	297	131	10	276	67	25 817	242
Miniere e cave.....	98 778	2 893	6 607	88	1 872	162	116	8	90 183	2 635
Industrie del legno ed affini.....	286 115	16 373	125 919	2 606	2 559	611	1 628	327	156 009	12 829
Industrie alimentari ed affini.....	343 081	91 386	111 630	22 560	12 625	2 632	11 456	6 224	207 370	59 970
Industrie delle pelli, cuoi, ecc.....	53 373	18 903	10 023	668	1 605	509	334	116	41 411	17 610
Industria della carta.....	45 749	20 134	3 264	456	1 618	495	157	62	40 710	19 121
Industrie poligrafiche.....	57 508	13 860	10 562	1 080	2 869	923	685	332	43 392	11 525
Industrie siderurgiche e metallurgiche.....	122 519	6 869	3 623	90	6 612	1 107	55	7	112 229	5 665
Industrie meccaniche.....	478 896	40 401	100 826	2 214	22 883	4 965	2 267	686	352 920	32 536
Lavorazione dei minerali, esclusi i metalli.....	171 922	20 486	24 126	947	4 588	790	723	110	142 485	18 639
Industria delle costruzioni.....	332 562	4 370	50 615	445	6 780	933	692	111	274 475	2 881
Industrie tessili.....	642 887	481 764	14 768	3 720	11 387	3 177	648	363	616 084	474 504
Industrie del vestiario, ecc.....	491 973	223 172	216 575	61 684	4 882	1 972	6 264	3 605	264 252	155 911
Servizi igienici, sanitari, ecc.....	95 497	8 508	42 020	1 657	1 285	301	2 867	406	49 325	6 144
Industrie chimiche.....	99 475	25 699	7 553	524	10 487	2 927	541	140	80 894	22 108
Distribuzione di forza motrice, luce, ecc.....	60 463	2 623	5 276	213	11 540	1 829	429	40	43 218	541
Trasporti e comunicazioni.....	518 983	13 925	113 839	2 446	77 686	5 142	3 458	252	324 000	6 085
Combinazioni di industrie di diverse classi.....	17 116	2 181	2 271	130	1 148	225	86	27	13 611	1 799
Totale...	4 005 790	1 009 890	879 017	102 161	183 119	28 793	12 912	2 910 731	866 034	

1. Esercizi industriali nel complesso del Regno

c. Esercizi, addetti ed HP dei motori, secondo il numero degli addetti (a)

Classi di industrie		Esercizi con motore					
		In complesso	sino a 10 addetti	da 11 a 50 addetti	da 51 a 250 addetti	da 251 a 1000 addetti	oltre 1000 addetti
Industrie connesse con l'agricoltura	Esercizi	3 070	2 849	192	25	4	—
	Addetti	16 416	8 542	3 601	2 399	1 874	—
Pesca	Esercizi	49 830	44 742	4 391	558	139	—
	Addetti	24	13	10	1	—	—
Miniere e cave	Esercizi	488	89	252	147	—	—
	Addetti	1 024	310	711	3	—	—
Industrie del legno ed affini	Esercizi	1 052	314	495	184	45	14
	Addetti	72 943	1 698	12 107	20 924	20 516	17 698
Industrie alimentari ed affini	Esercizi	115 387	35 727	22 585	17 749	20 713	18 613
	Addetti	21 899	19 682	1 960	244	13	—
Industrie delle pelli, cuoi, ecc.	Esercizi	130 016	65 463	37 910	21 272	5 371	—
	Addetti	131 868	87 085	28 989	12 716	3 078	—
Industria della carta.....	Esercizi	47 247	44 378	2 362	446	43	18
	Addetti	261 181	125 721	49 564	41 338	20 506	24 052
Industrie poligrafiche	Esercizi	509 923	292 801	90 357	91 728	24 960	10 077
	Addetti	1 568	845	554	153	16	—
Industrie siderurgiche e metallurgiche	Esercizi	39 538	4 304	12 767	15 056	7 411	—
	Addetti	38 248	5 093	12 994	12 557	7 604	—
Industrie meccaniche	Esercizi	1 102	470	487	114	29	2
	Addetti	40 611	2 562	11 292	11 470	12 709	2 578
Lavorazione dei minerali, esclusi i metalli	Esercizi	105 788	5 140	13 463	33 051	47 064	7 070
	Addetti	3 288	2 231	914	132	10	1
Industrie tessili.....	Esercizi	47 351	10 755	19 288	12 201	3 887	1 220
	Addetti	19 877	4 397	6 984	6 003	2 043	450
Industrie chimiche.....	Esercizi	1 652	840	515	198	75	24
	Addetti	120 256	4 007	11 856	21 717	38 496	44 180
Servizi igienici, sanitari, ecc.	Esercizi	508 582	6 015	13 989	41 989	159 436	287 153
	Addetti	21 466	17 647	2 962	645	166	46
Industria delle costruzioni	Esercizi	360 463	63 648	61 814	65 635	76 333	93 033
	Addetti	367 793	42 161	35 391	53 771	95 357	141 113
Industrie tessili.....	Esercizi	5 022	2 759	1 718	497	45	3
	Addetti	125 571	13 320	40 433	50 985	17 090	3 773
Industrie del vestiario, ecc.	Esercizi	194 866	33 970	53 746	87 553	17 487	2 110
	Addetti	1 954	749	686	438	73	8
Servizi igienici, sanitari, ecc.	Esercizi	107 877	3 452	17 361	45 599	30 556	10 909
	Addetti	72 774	8 668	12 304	22 966	15 831	13 005
Industrie tessili.....	Esercizi	5 218	1 473	1 453	1 656	565	71
	Addetti	618 970	6 619	37 537	204 286	260 328	110 200
Industrie del vestiario, ecc.	Esercizi	532 697	9 690	31 180	127 917	244 985	118 925
	Addetti	4 729	2 881	1 369	409	65	5
Servizi igienici, sanitari, ecc.	Esercizi	118 516	12 972	31 035	38 347	28 761	7 401
	Addetti	33 585	5 268	6 683	9 402	8 785	3 447
Industrie chimiche.....	Esercizi	517	363	120	30	3	1
	Addetti	10 194	1 633	2 617	3 087	1 550	1 307
Distribuzione di forza motrice, luce, ecc.	Esercizi	3 305	1 060	1 418	514	271	42
	Addetti	2 317	1 270	703	289	47	8
Trasporti e comunicazioni	Esercizi	85 980	5 632	15 902	29 377	19 367	15 702
	Addetti	209 789	9 613	26 408	46 614	82 108	45 046
Combinazioni di industrie di diverse classi	Esercizi	3 988	3 225	593	150	20	—
	Addetti	45 993	10 275	12 892	14 928	7 898	—
Totale...	Esercizi	355 537	106 513	181 595	57 587	9 842	—
	Addetti	2 584	1 448	636	374	114	12
Totale...	Esercizi	137 000	6 149	14 991	42 769	52 437	20 654
	Addetti	541 369	22 290	83 159	205 602	226 600	3 718
Totale...	Esercizi	417	292	71	43	11	—
	Addetti	12 300	1 176	1 495	4 795	4 834	—
Totale...	Esercizi	9 898	2 968	991	1 803	4 136	—
	Addetti	129 114	108 729	17 800	6 028	1 844	213
Totale...	Esercizi	2 351 664	348 017	394 714	646 302	609 924	352 707
	HP	3 802 140	723 511	627 338	830 083	970 439	650 769

(a) HP dei motori adoperati normalmente per il funzionamento del macchinario.

1. Esercizi industriali nel complesso del Regno

d. Numero, specie e potenza in HP dei motori installati

Classi di industrie	Esercizi con impiego di motori										
	a vento, idraulici e termici					elettrici					
	numero		potenza complessiva			numero		potenza complessiva			
	esercizi	motori	per il funzionamento		in riserva	Totale	esercizi	motori	motori		Totale
			del macchinario	di generatori elettrici					normalmente in funzione	in riserva	
		HP	HP	HP	HP			HP	HP	HP	
Industrie connesse con l'agricoltura	2 893	3 784	45 698	219	1 226	47 143	363	652	4 132	1 028	5 160
Pesca	21	30	943	13	35	991	5	10	81	..	81
Miniere e cave	425	851	46 474	11 259	20 380	78 113	837	4 950	68 913	14 436	83 349
Ind. del legno ed affini ..	2 782	3 139	21 908	1 016	3 566	26 490	19 365	33 119	109 960	12 457	122 417
Ind. alimentari ed affini ..	18 745	25 978	213 371	28 654	53 757	295 782	30 109	57 531	296 552	41 081	337 633
Ind. delle pelli, cuoi, ecc. .	207	291	3 073	315	1 649	5 037	1 477	6 523	35 175	5 595	40 770
Industria della carta	532	1 014	31 810	15 191	13 904	60 905	870	5 006	73 978	9 505	83 483
Industrie poligrafiche	43	60	236	325	873	1 434	3 265	10 908	19 641	3 395	23 036
Ind. siderurgiche e metallurgiche	323	864	100 639	55 083	74 109	229 831	1 524	26 473	407 943	57 676	465 619
Industrie meccaniche	1 668	2 339	15 642	16 790	35 171	67 603	20 264	74 045	352 151	49 391	401 542
Lavorazione dei minerali, esclusi i metalli	828	1 143	27 704	3 324	14 426	45 454	4 518	15 379	167 162	31 526	198 688
Ind. delle costruzioni	224	491	13 362	5 152	11 804	30 318	1 830	6 017	59 412	13 447	72 859
Industrie tessili	1 840	2 800	76 502	78 087	112 261	266 850	4 740	52 244	456 195	52 261	508 456
Ind. del vestiario, ecc.	119	149	1 882	2 347	2 660	6 889	4 667	12 573	31 703	2 807	34 510
Servizi igienici, sanitari, ecc.	42	56	324	313	192	829	494	1 180	2 981	715	3 696
Industrie chimiche	474	869	60 717	95 270	47 208	203 195	2 136	19 171	149 072	39 063	188 135
Distribuzione di forza motrice, luce, ecc.	2 117	3 903	122 346	2 394 376	1 199 327	3 716 049	2 282	14 898	233 191	71 084	304 275
Trasporti e comunicaz.	513	1 182	372 126	40 444	59 022	471 592	2 291	10 403	169 243	56 732	225 975
Combinazioni di industrie di diverse classi.	131	186	2 279	300	3 130	5 709	331	2 091	7 619	4 552	12 171
Totale ...	33 927	49 129	1 157 036	2 748 478	1 654 700	5 560 214	101 368	353 173	2 645 104	466 751	3 111 855

2. Esercizi commerciali nel complesso del Regno

a. Esercizi e addetti secondo le dimensioni degli esercizi

Classi	Esercizi con o senza motori									
	in complesso		sino a 5 addetti		da 6 a 50 addetti		da 51 a 250 addetti		oltre 250 addetti	
	Esercizi	Addetti	Esercizi	Addetti	Esercizi	Addetti	Esercizi	Addetti	Esercizi	Addetti
Credito, cambio, assicuraz. .	15 430	93 066	12 817	24 008	2 337	32 903	245	22 977	31	13 178
Commercio all'ingrosso:										
di animali vivi, ecc.	38 107	84 052	36 183	56 528	1 862	21 214	59	5 062	3	1 248
» generi alimentari	21 188	59 920	19 317	34 714	1 825	20 984	45	3 681	1	541
» filati, tessuti, ecc.	1 967	13 783	1 292	3 309	652	8 052	22	2 137	1	285
» altri generi ed esercizi misti	2 481	13 577	1 972	4 238	480	6 070	27	2 697	2	572
Attività ausiliarie del commercio	48 584	81 736	47 194	63 015	1 358	14 336	31	2 668	1	1 717
Commercio al minuto:										
di metalli, macchine, ecc. .	15 750	44 835	14 327	26 587	1 395	15 439	27	2 280	1	529
» generi alimentari	345 018	544 117	342 483	521 046	2 523	22 022	11	797	1	252
» filati, tessuti, ecc.	87 746	157 574	85 610	134 788	2 111	20 679	25	2 107	—	—
» mobili, vetrerie, ecc.	19 401	41 803	18 413	31 402	982	10 003	6	398	—	—
» oggetti d'arte	24 280	45 972	23 532	37 956	740	7 437	8	579	—	—
» prodotti chimici	29 975	56 695	29 101	46 208	859	9 200	15	1 287	—	—
» oggetti usati	10 647	16 707	10 444	14 113	198	2 240	5	354	—	—
misto	9 561	20 666	9 348	13 744	188	2 303	19	2 061	—	—
Alberghi, trattorie, caffè, ecc. .	139 884	303 868	135 231	245 113	4 537	49 375	115	9 112	1	2 558
Spettacoli pubblici	3 626	17 789	2 719	6 395	901	10 879	6	515	—	—
Editori di libri, musica, ecc. .	620	7 717	444	999	137	1 970	34	3 422	5	1 326
Gestioni diverse	11 072	42 288	10 199	18 009	782	10 062	78	7 729	13	6 488
Totale ...	825 337	1 646 165	600 626	1 282 172	23 867	265 168	778	69 863	66	28 963

2. Esercizi commerciali nel complesso del Regno

b. Addetti ad esercizi con e senza motore, ripartiti secondo la forma di attività

Classi	In complesso		Proprietari conduttori o garenti e personale direttivo		Personale amministrativo e tecnico		Personale addetto alla vendita		Personale operaio	
	Totale	di cui F.	Totale	di cui F.	Totale	di cui F.	Totale	di cui F.	Totale	di cui F.
Credito, cambio, assicuraz.	93 066	10 197	19 067	325	60 583	9 182	1 664	83	11 752	607
Commercio all'ingrosso:										
di animali vivi, ecc.	84 052	8 048	46 082	2 793	6 930	1 583	3 293	583	27 747	3 089
» generi alimentari.....	59 920	12 818	27 443	2 640	4 428	1 115	2 290	765	25 759	8 298
» filati, tessuti, ecc.	13 783	3 786	3 173	327	4 340	1 417	1 452	240	4 818	1 802
» altri generi ed esercizi misti	13 577	3 087	3 389	299	3 315	1 077	440	128	6 433	1 583
Attività ausiliarie del commercio	81 736	7 291	53 132	1 301	13 753	4 489	1 635	361	13 216	1 140
Commercio al minuto:										
di metalli, macchine, ecc.	44 835	7 081	18 829	2 536	7 059	2 167	6 507	1 684	12 440	694
» generi alimentari	544 117	212 653	424 440	165 639	4 519	1 249	67 577	35 913	47 581	9 852
» filati; tessuti, ecc.	157 574	63 054	107 343	41 284	3 305	1 361	26 632	12 476	20 294	7 933
» mobili, vetreria, ecc.	41 803	9 067	23 297	5 674	1 782	604	4 686	2 014	12 038	775
» oggetti d'arte	45 972	13 214	28 646	7 917	1 736	712	6 451	3 059	9 139	1 526
» prodotti chimici.....	56 695	11 614	34 141	6 376	3 800	1 187	6 491	1 984	12 263	2 067
» oggetti usati	16 707	4 352	12 196	2 617	141	33	577	275	3 793	1 427
» misto	20 666	7 517	11 808	3 949	1 571	687	3 576	1 664	3 711	1 217
Alberghi, trattorie caffè, ecc.	303 868	145 079	192 959	93 665	3 296	1 275	45 398	23 989	62 215	26 150
Spettacoli pubblici.....	17 789	3 389	5 376	785	1 696	550	960	290	9 757	1 764
Editori di libri, musica, ecc.	7 717	1 634	915	80	2 718	885	276	61	3 808	608
Gestioni diverse	42 288	4 629	11 712	1 475	8 096	880	2 175	656	20 305	1 618
Totale...	1 646 165	528 510	1 023 948	339 682	133 068	30 453	182 080	86 225	307 069	72 150

C. Produzione e attività di alcune industrie

1. Industria mineraria (a)

Miniere e ricerche attive produttive

Prodotti	1929	1930	1931	1932	1933				
	Quantità prodotte (Tonnellate)				Quantità prodotte — Tonnellate	Valore — Migliaia di lire	Miniere e ricerche	Operai	Potenza del motori (in HP)
Minerali di ferro	715 171	718 124	560 853	412 326	507 995	15 584	7	1 048	2 244
id. di ferro manganesif.	6 838	11 244	13 900	14 740	17 600	880	1	111	270
id. di manganese	9 917	10 633	6 421	378	4 524	268	4	62	74
id. di rame	11 721	17 728	13 324	12 157	556	44	—	—	—
id. di piombo anche argentifero	53 496	49 928	41 390	37 451	30 277	12 495	43	3 592	8 291
id. di zinco e misti di piombo e zinco ..	224 637	200 694	123 976	94 120	81 272	8 410	—	—	—
id. di oro	4 820	4 160	4 820	5 484	5 650	735	10	141	688
id. d'antimonio	2 070	1 949	1 805	2 223	1 990	398	2	138	80
id. di mercurio	239 631	243 138	196 289	127 760	68 546	4 841	5	870	3 759
Solfuri misti (Pb. Zn. Cu.)	30	—	—	—	—	—	—	—	—
Pirite di ferro anche cuprif.	664 543	717 270	645 759	516 961	732 701	37 599	20	3 641	7 973
Combustibili fossili:									
Antracite	14 232	19 843	15 577	47 758	67 713	1 546	—	—	—
Litantrace	6 683	4 500	—	—	—	—	—	—	—
Carbone lubrifico	202 433	206 783	220 116	207 670	266 650	17 332	35	4 086	13 711
Lignite	782 045	576 860	364 487	376 046	382 757	14 457	—	—	—
Selisti bituminosedi ittiol.	8 231	11 098	9 384	6 854	11 050	651	—	—	—
Minerali di solfo	2 172 290	2 233 845	2 179 542	2 161 000	2 320 023	95 195	155	11 579	13 690
Acido carbonico	870	1 342	1 391	1 244	1 370	1 902	5	37	274
Salgemma (b).....	346 479	332 001	327 174	332 315	344 091	13 939	16	746	1 125
Petrolio	5 886	7 791	16 188	27 046	26 526	19 323	—	—	—
Gas idro-carburato m ³	6 998 322	8 698 500	12 113 239	12 879 450	13 872 643	4 135	12	875	3 378
Roccia asfaltica e bituminosa	219 584	224 034	189 783	128 304	49 645	4 045	9	461	271
Bitume greggio	919	291	750	424	306	245	2	67	14
Allumite	105	825	990	700	534	27	1	24	9
Roccia leucitica.....	37 727	41 200	16 000	44 000	—	—	—	—	—
Bauxite	192 774	161 187	67 369	86 553	94 818	2 845	21	722	176
Acido boricco	4 790	4 826	5 022	5 469	5 442	9 796	7	434	762
Grafite (anche antracitosa).	7 470	5 880	4 050	2 945	3 200	373	10	61	61
Marna da cemento.....	3 067 970	2 592 872	2 057 255	1 876 820	1 907 249	18 786	150	2 608	3 845
Amianto	220	30	42	20	17	44	3	7	—
Roccia con asbesto	220 000	68 000	91 000	71 400	114 500	458	3	19	165
Baritina	25 955	19 319	24 326	21 861	23 444	1 018	15	203	9
Taleo	40 770	38 093	38 400	32 371	34 453	3 211	20	488	428
Prodotti vari (c)	54 506	34 281	34 189	38 825	33 091	2 219	25	300	465
Totale...	—	—	—	—	—	292 801	581	32 330	61 762

(a) Notizie comunicate dal Ministero delle Corporazioni (Dir. Gen. dell'Industria - Corpo Reale delle miniere). — (b) Compreso il salgemma prodotto per soluzioni nella salina demaniale di Volterra e quello contenuto nelle soluzioni utilizzate direttamente per la fabbrica di soda Solway. Per l'anno 1929 sono state incluse tali quantità che nella Relazione sul servizio minerario furono erroneamente comprese nella voce « Sali di sorgente ». — (c) Sono escluse le acque minerali. Per gli anni dal 1930 in poi è compresa la pietra litografica.

2. Industrie metallurgiche e mineralurgiche (a)

Prodotti	1929	1930	1931	1932	1933				
	Quantità prodotte — Tonnellate				Quantità prodotte — Tonnellate	Valore — Migliaia di lire	Officine attive	Operai	Potenza dei motori (in HP)
Ghisa al coke	541 595	445 267	397 079	386 470	401 186	136 403	4	2 569	40 036
» al coke-antracite	116 106	66 307	68 571	29 475	66 237	16 765	(c)	(c)	(c)
» all'alto forno elettrico.	—	—	—	6 067 (b)	1 770	525			
» sintetica	13 465	25 544	44 456	38 805	49 107	14 950	5	418	664
» al carbone di legna ...	—	300	300	—	—	—	—	—	—
Acciaio di prima lingotti	2 069 587	1 692 971	1 364 585	1 353 462	1 726 802	755 488	39	11 628	94 871
fabbricazione getti	52 607	50 380	44 764	42 718	44 334	82 139			
Ferro di rimpasto	130 854	124 090	116 568	100 962	111 436	77 317	8	2 701	2 284
<i>Leghe diverse per la siderurgia:</i>									
Ghisa specolare (Spiegel)...	16 127	14 094	9 794	11 316	14 709	7 590	5	490	290
Ferro manganese	19 162	14 882	9 819	10 572	14 908	12 814			
Ferro manganese silico allu- minio	357	379	233	227	333	391			
Ferro silicio	12 592	15 675	16 551	9 873	13 457	10 701			
Ferro silico alluminio	39	65	88	141	—	—			
Ferro silico manganese	5 949	3 631	3 327	528	3 664	3 422			
Ferro cromo	889	1 303	1 956	695	1 098	2 273			
Ferro titanio	—	80	20	10	17	119			
Ferro tungsteno	—	40	557	27	211	1 567			
Silicio di calcio	230	518	716	324	—	—			
Altre leghe	33	27	101	480	223	2 439	(d)	(d)	(d)
Manganese metallico	—	—	—	—	4	44			
Silicio metallico	—	135	142	177	—	—	—	—	—
Rame in pani	539	262	721	427	120	309	1	12	250
Cemento di rame	3 064	2 852	2 309	1 968	1 956	3 682	3	146	409
Piombo in pani	22 650	24 340	24 882	31 471 (e)	24 756	25 783	7	591	2 375
Argento in verghe	16 133	19 632	22 374	24 930	16 019	2 512			
Zinco metallico	15 804	19 264	16 913	17 984	23 283	30 014	10	759	8 232
Cadmio in verghe	—	—	8	6	7	97			
Bianco di zinco	3 040	5 217	3 657	4 004	6 405	9 133	10	759	8 232
Cascami e ceneri di zinco ...	373	541	451	599	674	185			
Carbonato di piombo	—	—	—	820	700	1 400	(f)	(f)	(f)
Oro	48,1	53,3	67	57,5	80	1 008			
Ossido di piombo	—	85	288	—	—	—	—	—	—
Ossido di zinco	—	2 634	—	—	—	—	—	—	—
Ossido di titanio	—	1 175	1 500	1 500	1 200	6 000	1	160	300
Stagno in pani (g)	120	88	8	7	7	77	1	6	30
Antimonio (regolo, solfuri ed ossidi)	277	555	327	288	390	934	1	32	61
Alluminio	7 373	7 968	11 106	13 413	12 071	98 996	3	1 221	47 890
Allumina (calcinata e idrata).	2 287	11 873	18 530	30 500	31 113	39 187	2	698	2 785
Mercurio metallico	1 998	1 933	1 298	1 016	607	9 430	6	183	731
Solfo greggio	323 835	350 561	353 717	349 976	376 623	118 597	151	2 462	236
Minerale di solfo macinato ...	21 488	19 720	19 815	25 522	24 963	4 993	2	145	1 686
Sale marino greggio	562 586	517 755	758 074	598 591	707 628	17 502	62	2 579	6 162
<i>Sali di sorgente:</i>									
Cloruro di sodio	1 384	2 344	1 175	1 219	1 785	357	4	(h)	(h)
Sali terapeutici (i)		278	323	274	281	5 984			
<i>Fabbricazione dell'iodio:</i>									
Iodio greggio	11 028	75	—	—	—	—	2	43	323
Iodina	—	18 570	26 441	29 559	27 436	4 613			

(a) Vedasi la nota (a) alla pagina precedente. — (b) Compresse t. 1140 prodotte al forno elettrico nell'officina dell'alluminio di Porto Marghera, come sottoprodotto dal trattamento della bauxite. — (c) L'officina, gli operai e i motori sono compresi nel numero di quelli indicati per l'Acciaio di prima fabbricazione. — (d) L'officina, gli operai e i motori sono compresi nel numero di quelli indicati per le Leghe diverse per la siderurgia. — (e) Compresse t. 192 di piombo antimoniale. — (f) L'officina, gli operai e i motori sono compresi nel numero di quelli indicati per il Piombo e argento. — (g) Prodotto dalla distagazione della latta. — (h) L'officina, gli operai e i motori sono compresi nel numero di quelli indicati per la fabbricazione dell'iodio. — (i) Compresi i solfati complessi.

2. Industrie metallurgiche e mineralurgiche

Prodotti	1929	1930	1931	1932	1933				
	Quantità prodotte — Tonnellate				Quantità prodotte — Tonnellate	Valore — Migliaia di lire	Officine attive	Operai	Potenza dei motori (in HP)
<i>Prodotti della distillazione del carbon fossile:</i>									
Coke metallurgico	791 607	813 325	740 266	714 141	729 966	91 750			
Catrame	28 578 (a)	30 835	30 011	28 541	26 572	4 506			
Olio leggero con benzolo	5 899	6 006	6 577	6 781	6 684	6 986	7	1 513	6 274
Solfato di ammonio	10 002	9 826	9 610	8 841	9 682	6 543			
Nafta solvente e naftalina	—	220	150	90	—	—			
Carbone di lignite	270	375	—	—	—	—			
Agglomerati di lignite (matt.)	6 716	2 002	2 450	2 414	4 926	394	1	39	90
<i>Prodotti della distillazione di oli minerali:</i>									
Petrolio raffinato	16 188	26 951	23 545	32 641	42 185	45 098			
di cui: da petrolio greggio nazionale	1 938	2 368	4 227	5 781	5 977	5 283			
Benzina	20 696	83 293	132 567	156 873	163 022	222 389			
di cui: da petrolio greggio nazionale	2 285	3 063	7 787	14 763	14 739	14 739			
Oli lubrificanti	18 196	16 271	17 781 (b)	21 938	25 099	18 211			
Paraffina	(c) 2 087	678	531	655	775	1 240	9	1 565	3 626
Olio pesante	4 078	4 474	3 459	1 863	2 641	5 801			
Oli combustibili (Gas oil, Diesel oil)	3 473	15 966	17 208 (b)	23 387	22 580	8 137			
Oli combustibili (residui)	8 942	33 224	93 490 (b)	127 458	138 420	14 110			
Coke di petrolio	6 840	22 102	33 058 (b)	31 657	34 424	2 404			
Residui densi (bitume del petr.)	—	15 246	11 227	11 557	14 867	3 515			
<i>Prodotti della distil. degli scisti e delle rocce asfaltiche (d):</i>									
Olio ittiolitico greggio	4	10	8	4	7	22	1	3	—
Olio greggio (residuo denso)	230	—	—	—	115	31			
Ittiolo	12	24	19	14,5	12	84	2	46	172
Ittiobenzina	90	132	168	134	189	1 457			
Mastice e polvere di asfalto	79 390	69 380	41 699	28 831	45 321	6 164			
Mattonelle di asfalto	35 200	33 200	12 880	10 263	12 772	2 657			
Olio minerale greggio	2 400	3 000	2 470 (e)	1 509	—	—	8	213	920
Lubrificanti greggi	—	593	300	—	—	—			
Bitume greggio	—	75	54	331	—	—			
Bitume raffinato	2 030	715	765	363	547	479			
Isolatori di vetro di basalto	50	—	—	—	—	—			
<i>Prodotti della macinazione di minerali e rocce:</i>									
Grafite	6 917	5 425	4 439	3 509	3 793	815	6	31	236
Pomice	8 800	14 200	10 585	10 960	12 000	876	3	110	177
Talco	34 396	34 461	30 536	32 160	33 343	6 910	13	177	1 054
Altri prodotti	129 307	123 943	104 722	165 921	163 962	12 984	92	772	5 133
Fabbricazione del cemento artificiale e naturale (f)	3 192 858	3 671 388	3 123 585	3 293 246	3 579 522	285 385	101	7 942	87 854
Totale...	—	—	—	—	—	(g)	580	39 291	315 218

(a) Compresa t. 32 di catrame proveniente dalla gassificazione della lignite. — (b) Cifra rettificata. — (c) Olio pesante e paraffina. — (d) Scisti ittiolitici e bituminosi e distil. e lavorazione delle rocce asfaltiche. — (e) Compresi kg. 8 750 per un valore di lire 8 750 di olio minerale greggio proveniente dalla distil. degli scisti ittiolitici e bituminosi. — (f) Vedasi alla pag. 72 il prospetto contenente i dati relativi alla produzione del cemento macinato. I dati sulla produzione annuale del cemento artificiale e naturale non possono coincidere con quelli della macinazione perchè questi comprendono anche gli stocks lavorati in ciascun anno. — (g) Non può farsi il totale generale dei valori, perchè il valore dei prodotti intermedi, ricomparando successivamente nei prodotti derivati, verrebbe ad essere contato più volte.

3. Torbiere (a)

Anni	Torbiere attive	Produzione		Operai	Potenza dei motori elettrici (in HP)	Anni	Torbiere attive	Produzione		Operai	Potenza dei motori elettrici (in HP)
		Quantità — Tonnellate	Valore — Lire					Quantità — Tonnellate	Valore — Lire		
1928 ..	10	6 308	404 812	222	70	1931 ..	8	5 367	281 615	98	31
1929 ..	10	8 066	527 220	218	75	1932 ..	8	4 740	238 795	123	44
1930 ..	10	6 800	404 800	152	73	1933 ..	17	3 720	169 950	108	44

(a) Vedasi la nota (a) alla pag. 61.

4. Cave (a)

Prodotti	1929	1930	1931	1932	1933				
	Quantità prodotte — Tonnellate				Quantità prodotte — Tonnellate	Valore — Migliaia di lire	Cave	Operai	Potenza dei motori (in HP)
<i>Pietre e materiali diversi per costruzioni edilizie, ecc.:</i>									
Marmo bianco e colorato (b).	585 451	519 464	404 432	309 784	353 674	55 701	548	7 274	10 011
Alabastro	14 525	10 900	8 300	5 415	4 140	1 699	15	216	95
Granito, sienite, diorite	176 100	327 820	257 310	166 980	118 625	9 263	98	1 345	257
Porfido	134 000	123 070	153 954	127 250	111 355	7 994	89	962	50
Gneis, micascisti, calcescisti .	39 800	38 700	33 440	29 705	60 960	2 438	108	330	25
Calcarea { lavorato	441 500	426 163	400 060	391 170	325 765	10 728	2 351	10 033	6 495
da costruzione, da calce e da cemento artificiale	5 869 970	6 537 360	6 037 450	6 253 970	6 566 760	53 772			
Marna per calce idraulica	253 290	346 500	294 490	539 168	492 982	3 820	116	511	368
Tufo calcareo	1 933 470	1 725 832	1 521 720	1 447 203	1 291 170	11 756	737	3 621	91
Travertino	46 700	37 300	32 650	45 540	64 950	9 882	40	669	526
Pietra da gesso { lavorata	3 080	3 580	3 525	3 530	3 035	214	403	908	342
da cuocere e per usi industriali	666 150	671 050	576 020	520 876	526 651	4 362			
Lava ... { lavorata	185 000	195 000	158 240	155 100	144 250	6 916	195	1 086	627
da costruzione	680 000	640 000	601 500	593 800	460 650	3 139			
Arenaria { lavorata	179 190	169 780	141 119	114 525	107 460	6 599	426	1 592	361
da costruzione	539 120	507 860	585 970	399 080	330 970	1 953			
Trachite { lavorata	67 000	62 810	45 240	51 076	48 640	3 024	88	1 022	282
da costruzione	730 960	700 620	500 900	578 406	543 000	4 443			
Tufo vulcanico	2 378 000	2 119 100	1 685 100	1 364 000	1 270 300	7 011	635	3 306	668
Ardesie	19 900	18 840	15 500	14 390	14 800	2 380	56	383	98
Arena, sabbia per malta, ghiaia e pietrisco	4 792 890	5 140 940	5 132 050	6 237 490	7 768 300	55 848	1 253	5 765	6 730
Breccie, puddinghe e conglomerati { ornamenti	9 050	7 400	12 400	8 000	8 000	672	30	229	28
da costruzione ..	15 000	15 000	7 650	13 500	13 500	227			
Pozzolana, lapilli e scorie	1 755 000	1 705 000	1 384 000	1 379 500	1 718 000	4 285	251	789	170
Argilla per laterizi e terre cotte	7 786 800	7 740 990	6 429 090	6 715 300	7 370 600	41 966	1 492	5 830	639
Pietre e materiali diversi da costruzione	86 800	202 680	195 400	269 952	95 480	1 722	69	403	204
Totale ...	—	—	—	—	—	311 814	9 000	46 274	28 067
<i>Materiali speciali per usi industriali:</i>									
Calcarea per uso industriale ..	953 530	947 070	908 240	860 054	781 928	6 848	(c)	605	(c)
Pietre da macine	202	280	200	110	180	52	6	13	—
Coti	805	734	713	620	614	1 418	17	201	15
Pomice	53 228	51 335	48 610	42 800	52 800	2 460	78	340	—
Farina fossile (terre diatomacee)	1 305	1 154	871	770	1 950	417	11	55	32
Marmorino (carb. di calcio da macinare)	42 350	39 300	27 700	14 800	12 150	238	13	36	10
Terre coloranti	10 852	10 309	9 934	7 320	5 725	790	35	120	5
Quarzo e feldspato	87 890	82 325	60 595	60 485	68 671	1 971	40	189	—
Materiali refrattari	81 280	66 000	76 660	59 860	65 720	1 433	76	223	32
Sabbie silicee e feldspatiche .	311 197	266 795	236 556	274 266	252 835	2 745	39	287	319
Altri materiali per usi industriali (d)	106 170	96 538	91 742	78 637	381 607	4 309	82	203	435
Totale ...	—	—	—	—	—	22 681	397	2 272	848
In complesso...	—	—	—	—	—	334 495	9 397	48 546	28 915

(a) Vedasi nota (a) a pag. 61 — (b) Compresi i rottami di marmo colorato provenienti dai rifiuti delle cave. (Nel 1933 t. 33.600 per un valore di L. 882.485). — (c) Le cave e i motori sono compresi nel numero di quelli indicati per il calcarea da costruzione. — (d) Compresse per l'anno 1929 t. 170 di pietre litografiche; dall'anno 1930 tale prodotto è stato classificato nelle

5. Industria chimica (a)

Prodotti	Quantità prodotte (in quintali)					
	1932	1931	1930	1929	1928	1927
Acido acetico (b)	26 700	(d) 33 600	33 210	19 050	15 391	12 860
Id. borico greggio	53 268	69 225	47 060	44 090	45 504	33 850
Id. borico raffinato	15 536	17 835	13 819	20 713	18 335	18 620
Id. carbonico (c)	35 720	39 950	40 560	35 630	39 255	37 000
Id. citrico	10 800	20 540	28 270	37 040	33 628	17 200
Id. cloridrico a 20°-22° Bè, comm.	331 790	349 350	395 500	407 770	519 870	433 400
Id. nitrico (e)	1 085 410	604 100	749 630	393 670	296 200	221 600
Id. solforico (f)	5 620 200	6 325 400	8 312 000	8 345 000	7 041 000	8 200 000
Alcool etilico (da fabbriche di 1ª categoria) (g) Ettanidri....	360 229	359 581	384 631	406 938	432 185	440 473
Alcool etilico (da fabbriche di 2ª categoria) (g) Ettanidri...	71 268	94 899	115 196	91 467	53 802	59 859
Allume	13 415	10 670	12 390	11 060	11 260	11 350
Amido (di frumento, di mais e di riso)	179 600	(d) 149 020	178 190	187 250	168 600	137 060
Ammoniaca (h)	23 100	54 070	15 340	19 200	17 750	19 600
Anilina	11 220	8 800	13 630	13 270	9 910	6 800
Benzolo rettificato (i)	38 700	39 500	39 800	32 300	14 000	23 000
Bisolfato di sodio	13 100	27 220	91 070	105 570	186 190	296 300
Bisolfito di calcio	—	2 080	2 850	3 209	753	1 400
Id. di sodio liquido a 32°- 36° Bè	51 270	54 870	57 200	70 890	71 800	69 100
Borato di sodio (borace)	32 486	30 826	(d) 32 218	32 320	44 590	16 000
Carbonato di magnesio puro e tecnico	6 710	7 870	10 950	7 360	6 750	11 300
Carbonato di sodio anidro...	1 736 510	1 812 240	1 814 080	1 997 600	1 934 600	1 850 000
Carburo di calcio	857 750	758 900	1 026 000	843 640	866 818	597 600
Catrame minerale (l)	852 710	(d) 934 210	899 000	886 780	811 010	754 580
Citrato di calcio, greggio (m).	18 795	48 664	102 000	37 720	45 440	54 568
Clorato di potassio	3 965	4 150	5 100	3 224	7 017	2 800
Cloruro di bario	8 410	10 230	10 650	11 414	9 372	7 550
Id. di calcio	8 900	9 170	8 220	6 290	11 500	4 600
Id. stannico (n)	673	1 350	1 840	7 186	8 140	8 000
Colla di ossa, di carniccio e ge- latina	62 290	64 080	67 220	79 620	79 850	67 800
Colori minerali (o)	174 143	156 851	169 365	181 669	191 281	171 987
Id. organici sintetici (p)...	59 900	(d) 52 450	58 340	69 920	69 850	61 600
<i>Concimi chimici:</i>						
Calcocianamide	820 760	849 920	1 023 100	683 770	552 710	388 000
Fosfato biammonico	110 500	57 150	42 790	—	—	—
Nitrato di ammonio (q)...	71 590	69 440	109 800	115 500	134 150	71 700
Nitrato di calcio	647 260	263 810	389 660	98 320	37 800	13 820
Persolfati minerali e di ossa	6 615 730	7 924 100	13 830 600	13 143 740	11 511 000	13 715 300
Solfato di ammonio (r)...	1 247 140	1 384 100	1 409 500	1 445 940	1 241 500	919 400

(a) Notizie comunicate dal Ministero delle Corporazioni (Dir. Gen. dell'Industria - Commissione per le industrie chimiche). — (b) Calcolato al 100%. — (c) Liquido in bombole. — (d) Cifra rettificata. — (e) Commerciale calcolato a 36° Bè. — (f) Calcolato a 66° Bè. La maggior parte della produzione è stata a 50°-52° Bè; si è prodotto anche acido a 66° ed oleum al 23-25 ed al 60% di 80° libera. — (g) Dalla statistica delle imposte di fabbricazione. — (h) Anidra ed in soluzione, calcolata al 100%. — (i) Dal benzolo greggio di produzione nazionale. Sono state rettificate le cifre inserite nell'Annuario precedente. — (l) Dalle officine da gas illuminante, dai forni a coke e dalla distillazione delle lignitie torbe. — (m) Da informazioni dalla Camera agrumaria di Messina; le cifre si riferiscono alle rispettive campagne agrumarie. — (n) In massima parte "Pink salt". — (o) Nelle cifre indicate sono compresi: Bianca di piombo; bianco di titanio, di zinco e fesso; bleu di Parigi o di Prussia; cinabro; gialli di cromo e di zinco; litopono; minio e litargirio; neri di Roma e fumo; rosso inglese; verdi di cromo di zinco, di Scheele, di Schweinfurt, e di zinco; verde inglese. — (p) Allo zolfo e diretti per cotone, acidi ed acidi al cromo per lana, indaco, basici, ecc. — (q) Da acido nitrico e da ammoniaca ottenuti per via sintetica, calcolato al 33% di azoto. — (r) In massima parte da ammoniaca sintetica.

5. Industria chimica

Prodotti	Quantità prodotte (in quintali)					
	1932	1931	1930	1929	1928	1927
Destrina (a).....	16 700	14 660	24 800	22 500	19 300	14 250
Estratti tannici (b).....	573 120	615 470	662 741	724 574	844 922	858 362
Etere etilico.....	4 756	2 790	2 655	1 924	1 662	2 415
Fecola.....	2 200	5 200	- 6 700	4 000	9 500	11 450
Fosfati di ossa.....	124 880	112 980	177 860	166 600	152 602	112 800
Gas illuminante (c)..... <i>m</i> ³	804 489 450	855 178 000	876 347 000	868 845 000	732 921 000	643 018 000
Glicerina raffinata (d).....	28 270	30 040	26 200	25 960	17 720	16 800
Glucosio liquido (e).....	84 844	87 803	93 477	100 898	110 108	108 357
Idrato di magnesio.....	7 000	7 240	6 290	6 070	5 675	5 750
Idrogeno (f)..... <i>m</i> ³	222 310	344 700	280 260	643 600	723 895	902 500
Iodio greggio.....	295	264	185	110	46	36
Id. bisublimato.....	56	65	114	80	40	75
Ipcolorito di calcio.....	84 940	89 570	99 300	82 800	86 620	85 350
Id. di sodio (g).....	180 000	(h) 200 000	238 000	232 230	234 000	121 400
Iposolfito di sodio.....	8 610	3 080	3 070	4 956	6 238	10 200
Naftalina depurata (i).....	29 290	31 200	29 100	23 800	25 175	18 000
Oleina.....	77 260	81 000	98 800	105 160	109 000	103 400
Olii di catrame leggeri.....	10 130	11 800	9 750	10 260	8 220	7 850
Id. medi.....	80 140	84 540	63 720	70 200	52 300	53 500
Id. pesanti e antracenicici.....	98 540	111 100	97 600	108 690	88 000	86 600
Olio di semi (e).....	876 558	758 461	681 559	1 157 885	950 648	814 329
Ossido di alluminio.....	210 000	183 250	118 730	30 200	40 425	26 200
Id. di magnes. depurato (l)	6 970	7 200	6 480	5 480	7 580	5 170
Ossigeno compresso..... <i>m</i> ³	7 984 930	7 375 100	8 186 000	9 390 970	8 138 000	7 648 000
Pellicole cinem..... <i>Metri</i>	16 765 790	19 181 550	11 918 100	10 358 300	13 066 170	8 950 000
Polveri piriche da mina, da caccia ed altri esplodenti (e)	75 213	78 355	94 025	100 499	99 494	89 320
Prodotti organici intermedi per la fabbricazione dei colori sintetici.....	49 370	42 120	55 570	68 070	65 820	45 000
Silicato di sodio solido.....	40 280	29 800	20 450	51 700	54 700	56 000
Soda caustica solida.....	648 000	673 540	667 100	767 900	676 300	702 800
Id. liquida (m)....	461 970	500 000	484 280	495 700	488 750	552 000
Solfato di alluminio.....	24 743	34 380	35 840	32 300	26 550	29 100
Id. di ferro (ferrico) (n)..	5	1 100	1 320	1 725	1 560	2 700
Id. di magnesio.....	20 940	18 810	17 660	25 230	25 850	23 900
Id. di sodio, anidro.....	138 500	180 240	186 200	202 900	181 600	136 200
Solfato di sodio.....	3 830	5 145	6 360	6 410	3 530	2 450
Solfuro di bario.....	31 230	39 300	34 370	29 730	42 660	31 700
Id. di carbonio.....	120 470	(h) 123 510	125 630	137 630	156 600	119 000
Id. di sodio (o).....	31 920	24 740	42 910	55 930	43 000	32 850
Stearina.....	23 230	28 790	43 950	42 210	40 760	37 700
Tetracloruro di carbonio.....	2 600	6 010	2 640	1 530	4 500	4 465
Zucchero (e).....	2 898 816	3 448 831	3 885 349	4 007 956	3 547 851	2 572 433

(a) Destrina e gommellina. — (b) La maggior parte di castagno e di quebracho; in quantità minori di tizerah, di sommacco, di mimosa e di noci di galla. Sono state rettificata le cifre inserite nell'Annuario precedente. — (c) Dalle officine da gas (misto) e dai forni a coke metallurgico. — (d) Da glicerina greggia di produzione nazionale ed importata. — (e) Dalla statistica delle imposte di fabbricazione. — (f) Compresso in bombole. — (g) Al 6-15 % di cloro attivo. — (h) Cifra rettificata. — (i) Per distillazione e per sublimazione. — (l) Leggero e pesante per uso farmaceutico e per l'industria della gomma. — (m) In massima parte a 35° Bè. Se ne produsse anche a 48°-50° Bè. — (n) Compresa la ferruggine. — (o) Solido ed in soluzione.

6. Industria tessile

a. Industria laniera

Attività del macchinario (a)

Macchinario	Settimana dal 19 al 24 giugno 1933			Settimana dal 20 al 25 giugno 1932		
	Installato	Attivo		Installato	Attivo	
		N.	%		N.	%
Pettinatrici..... N.	810	780	96,3	805	744	92,4
Fusi di filatura cardato..... »	516 487	386 477	74,8	520 372	339 519	65,2
Fusi di filatura pettinato..... »	619 342	546 470	88,2	602 978	504 732	83,7
Telai..... »	20 483	14 549	71,0	20 975	13 397	63,9

(a) Dati rilevati dal Ministero delle Corporazioni. I lanifici censiti nel giugno 1932 e nel giugno 1933 sono 520.

b. Industria serica

Anni	Seta naturale greggia			Quantità prodotta dalle filande italiane (b)	Fibre artificiali (c) (Rayon) (Stabilimenti censiti 27)	
	Quantità ricavabile dalla filatura dei bozzoli (a)					Produzione (esclusi i cascami)
	prodotti nel Regno	importati dall'estero	Totale			
	Chilogrammi				Chilogrammi	
1929.....	4 826 400	694 225	5 520 625	?	32 342 424	
1930.....	4 881 700	407 410	5 289 110	6 197 337	30 139 361	
1931.....	3 286 000	374 440	3 660 440	5 393 233	34 585 157	
1932.....	3 774 576	152 075	3 926 651	2 965 200	32 071 000	
1933.....	?	?	?	3 283 600	37 154 400	

(a) Tali dati, rilevati dall'Ente Nazionale Serico, rappresentano solo la quantità di seta che si presume di ricavare, sulla base dei rendimenti medi alle bacinelle, dalla filatura dei bozzoli prodotti nel Regno e di quelli importati dall'estero. — (b) Dati rilevati dagli Ispettorati Corporativi e non sono confrontabili con quelli rilevati dall'Ente Nazionale Serico. Vedasi la nota precedente. — (c) Dati rilevati dal Ministero delle Corporazioni.

Attività del macchinario per la seta naturale (a)

Filande e bacinelle	Settimana				Telai	Settimana	
	dal 19 al 24 giugno 1933		dal 20 al 25 giugno 1932			dal 19 al 24 giugno 1933	dal 20 al 25 giugno 1932
	N.	%	N.	%			
TRATTURA (b)					TESSITURA (c)		
Numero filande attive.....	139	17,8	40	5,1	Totale telai installati..... N.	24 271	24 696
» inattive.....	640	82,2	739	94,9	Totale telai attivi..... »	15 399	14 610
Totale filande censite....	779	100,0	779	100,0	Percentuale telai attivi..... %	63,4	59,2
Numero bacinelle attive in media	6 964	12,7	2 255	4,1	Totale telai-ora settimanali a normale andamento (d).... N.	1 212 564	1 232 964
» inattive.....	47 686	87,3	53 195	95,9	Totale telai-ora lavorati..... »	838 741	710 544
Totale bacinelle esistenti.	54 650	100,0	55 450	100,0	Coefficiente di attività..... %	69,2	57,6
Totale bacinelle-giorno lavorate.	37 066	11,3	12 121	3,6	Media numero-ore settimanali di marcia per telaio, a normale andamento..... N.	49 h 58'	49 h 56'
Bacinelle-giorno perdute:					Media numero-ore di marcia nelle settimane considerate:		
a) per festività.....	668	0,2	—	—	a) per telaio attivo..... N.	54 h 28'	48 h 38'
b) per stabilimenti inattivi...	278 431	84,9	318 222	95,7	b) per telaio installato..... »	34 h 33'	28 h 46'
c) per short-time.....	2 965	0,9	916	0,3			
d) per altre cause.....	8 770	2,7	1 441	0,4			
Totale bacinelle-giorno disponibili.....	327 900	100,0	332 700	100,0			

(a) Dati rilevati dal Ministero delle Corporazioni. — (b) Le filande censite nel giugno 1932 e nel giugno 1933 sono 776. — (c) Le tessiture censite nel giugno 1932 e nel giugno 1933 sono 198. — (d) Somma dei prodotti, per ciascun stabilimento, dei fusi o dei telai installati per le ore di lavoro effettuate nella settimana di normale attività.

Attività del macchinario per le fibre artificiali (Rayon) (a)

Filiera	Settimana				Fusi di Torcitura	Settimana			
	dal 19 al 24 giugno 1933		dal 20 al 25 giugno 1932			dal 19 al 24 giugno 1933	dal 20 al 25 giugno 1932		
	N.	%	N.	%		N.	%	N.	%
Filiera attive.....	83 316	66,0	70 898	58,4	Fusi di torcitura attivi.....	504 711	81,1	446 264	78,7
Filiera inattive.....	42 943	34,0	50 399	41,6	Fusi di torcitura inattivi.....	117 530	18,9	121 063	21,3
Totale filiere installate ...	126 259	100,0	121 297	100,0	Totale fusi installati...	622 241	100,0	567 327	100,0

(a) Dati rilevati dal Ministero delle Corporazioni. L'attività del macchinario si riferisce a 27 stabilimenti tanto nel giugno 1932 che nel giugno 1933.

6. Industria tessile

c. Industria cotoniera

Consumo e stoks di cotone negli stabilimenti per la filatura (a)

Date Semestri scadenti alle date indicate	Numero fusi filati cotone esistenti in complesso	Consumo di cotone negli stabilimenti (in migliaia di balle)					Balle per 1000 fusi	Stoks di cotone negli stabilimenti (in migliaia di balle)					Balle per 1000 fusi
		Ame- rica- no	India- no	Egi- ziano	di altre prove- nienze	Totale		Ame- rica- no	India- no	Egi- ziano	di altre prove- nienze	Totale	
31 Gennaio 1930.....	5 316 912	355	133	30	15	533	100,22	161	68	13	6	248	46,72
31 Luglio ".....	5 341 638	309	128	22	9	468	87,62	132	71	9	4	216	40,45
Totale...	—	664	261	52	24	1 001	187,84	—	—	—	—	—	—
31 Gennaio 1931.....	5 345 642	241	120	22	11	394	73,61	128	51	8	7	194	36,36
31 Luglio ".....	5 397 041	236	119	30	10	395	73,18	120	50	13	7	190	35,27
Totale...	—	477	239	52	21	789	146,79	—	—	—	—	—	—
31 Gennaio 1932.....	5 406 798	259	94	30	13	396	73,19	163	31	20	8	222	41,05
31 Luglio ".....	5 383 630	300	50	32	15	397	73,71	149	19	29	7	204	37,91
Totale...	—	559	144	62	28	793	146,90	—	—	—	—	—	—
31 Gennaio 1933.....	5 360 306	319	46	31	8	404	75,46	174	23	22	4	223	41,64
31 Luglio ".....	5 337 924	358	57	34	7	456	85,36	154	39	19	7	219	41,11
Totale...	—	677	103	65	15	860	160,82	—	—	—	—	—	—
31 Gennaio 1934.....	5 378 380	331	77	37	8	453	84,19	192	37	26	4	259	48,09

(a) Dati rilevati dalla Confederazione Generale dell'Industria e Associazione Cotoniera Italiana.

Produzione dei filati e dei tessuti (a)

Anni	Filati	Tessuti greggi		Tessuti colorati in filo	
	Tonnellate	Metri	Tonnellate	Metri	Tonnellate
1929.....	219 819	708 552 000	99 322	245 132 000	41 314
1930.....	183 984	583 739 000	81 588	185 983 000	32 397
1931.....	153 376	505 339 000	71 699	159 147 000	28 071
1932.....	169 064	513 102 000	73 227	154 355 000	27 520
1933.....	190 767	592 675 000	85 064	173 964 000	32 261

(a) Dati risultanti dalle statistiche dell'Associazione Cotoniera sulle denunce dei filatori e dei tessitori con più di 30 telai.

Fusi di filatura, fusi di ritorcitura e telai installati (a)

Compartimenti	Fusi di filatura			Fusi di ritorcitura			Telai		
	1933	1932	1931	1933	1932	1931	1933	1932	1931
Piemonte.....	1 508 592	1 508 858	1 500 916	257 227	279 425	289 000	29 538	29 886	31 000
Liguria.....	190 760	189 656	192 558	65 352	64 552	65 800	1 348	2 198	2 500
Lombardia.....	2 667 535	2 607 025	2 639 464	430 188	413 278	411 000	99 749	99 829	98 500
Venezia Trid., Veneto e Venezia Giulia.....	670 466	690 807	701 841	124 314	130 590	121 910	7 619	7 340	7 500
Italia Centrale.....	168 760	466 044	466 309	64 562	69 018	75 000	8 347	8 765	9 000
Italia Meridionale.....	263 136			45 220	48 020	47 000			
Regno...	5 469 249	5 462 390	5 501 088	986 863	1 004 883	1 009 710	146 601	148 018	148 500

(a) Dati comunicati dall'Assoc. Italiana Fascista degli Industriali Cotonieri. Le cifre riguardano il numero dei fusi e dei telai installati, prescindendo da ogni concetto di attività.

Percentuale dei fusi attivi di filatura nell'industria cotoniera, rispetto ai fusi installati (a)

Anni	Gennaio	Febbraio	Marzo	Aprile	Maggio	Giugno	Luglio	Agosto	Settem- bre	Ottobre	Novem- bre	Dicem- bre
1930....	88,95	89,58	87,72	84,72	81,92	80,45	77,97	65,62	77,48	79,33	80,81	76,87
1931....	78,08	77,68	77,90	74,45	77,93	78,08	76 21	69,10	77,45	78,99	79,92	74,84
1932....	79,46	78,22	76,82	78,00	77,57	73,58	72,18	64,19	73,00	75,36	78,46	78,94
1933....	79,81	80,84	81,41	79,19	82,06	81,20	82,06	77,18	82,88	84,10	85,93	83,62

(a) Dati rilevati dalla Confederazione Generale dell'Industria e Associazione Cotoniera Italiana.

6. Industria tessile — c) Industria cotoniera

Attività del macchinario (a)

Fusi	Settimana		Telai	Settimana	
	dal 18 al 23 dicembre 1933	dal 19 al 24 dicembre 1932		dal 18 al 23 dicembre 1933	dal 19 al 24 dicembre 1932
1. - FILATURE (b)			2. - TESSITURE (b)		
Totale fusi installati..... N.	5 522 736	5 521 718	Totale telai installati..... N.	147 085	151 387
» » attivi..... »	4 719 601	4 438 095	» » attivi..... »	101 090	98 841
Percentuale fusi attivi..... %	85,5	80,4	Percentuale telai attivi... %	68,7	65,3
Totale fusi-ora settimanali a normale andamento(c) (migliaia) N.	415 057	413 363	Totale telai-ora settimanali a normale andamento (c)..... N.	8 114 884	8 301 244
Totale fusi-ora lavorati (migliaia)..... »	331 174	302 014	Totale telai-ora lavorati..... »	5 890 908	5 500 777
Coefficiente di attività..... %	79,8	73,1	Coefficiente di attività..... %	72,6	66,3
Media numero ore settimanali di marcia per fuso, a normale andamento..... N.	75h 9'	74h 52'	Media numero ore settimanali di marcia per telaio, a normale andamento..... N.	55h 10'	54h 50'
Media numero ore di marcia nelle settimane considerate:			Media numero ore di marcia nelle settimane considerate:		
a) per fuso attivo..... N.	70h 10'	68h 3'	a) per telaio attivo..... N.	58h 16'	55h 39'
b) per fuso installato..... »	59h 58'	54h 42'	b) per telaio installato... »	40h 3'	36h 20'

(a) Dati rilevati dal Ministero delle Corporazioni. — (b) Le filature censite nel dicembre 1932 e nel dicembre 1933 sono 226 e le tessiture sono 837. — (c) Vedasi la nota (d) del 3° prospetto alla pag. 67.

d. Industrie del lino, della canapa e della juta (a)

Fusi	Linoecanapa		Juta		Telai	Linoecanapa		Juta	
	Settimana		Settimana			Settimana		Settimana	
	dal 18 al 23 dicembre 1933	dal 19 al 24 dicembre 1932	dal 19 al 24 giugno 1933	dal 20 al 25 giugno 1932		dal 18 al 23 dicembre 1933	dal 19 al 24 dicembre 1932	dal 19 al 24 giugno 1933	dal 20 al 25 giugno 1932
FILATURE (b)					TESSITURE (c)				
Fusi installati..... N.	126 370	121 994	84 294	83 390	Telai installati..... N.	7 722	7 538	5 133	5 079
Fusi attivi..... »	81 399	71 010	62 609	57 506	Telai attivi..... »	4 590	4 463	3 598	3 371
Percentuale fusi attivi..... %	64,4	58,2	74,3	69,0	Percentuale telai attivi... %	59,4	59,2	70,1	66,4
Fusi-ora settimanali a normale andamento (d) (migliaia)..... N.	6 381	6 150	4 572	4 529	Telai-ora settimanali a normale andamento (d)..... N.	371 328	362 496	262 218	259 626
Fusi-ora lavorati (migliaia)..... »	4 474	4 146	3 647	3 052	Telai-ora lavorati..... »	218 075	196 813	185 212	163 611
Coefficiente di attività..... %	70,1	67,4	79,8	67,4	Coefficiente di attività..... %	58,7	54,3	70,0	63,0
Numero medio di ore settimanali di marcia:					Numero medio di ore settimanali di marcia:				
per fuso, a normale andamento..... N.	50h 30'	50h 25'	54h 14'	54h 19'	per telaio a normale andamento..... N.	48h 5'	84h 5'	51h 5'	51h 7'
per fuso attivo..... »	54h 58'	58h 23'	58h 15'	53h 4'	per telaio attivo..... »	47h 31'	44h 6'	51h 29'	48h 32'
per fuso installato... »	35h 24'	33h 59'	43h 16'	36h 36'	per telaio installato... »	28h 14'	26h 7'	36h 5'	32h 13'

(a) Dati rilevati dal Ministero delle Corporazioni. — (b) Per il lino e la canapa le filature censite nel dicembre 1932 e nel dicembre 1933 sono 38 e per la juta le filature censite nel giugno 1932 e nel giugno 1933 sono 33. — (c) Per il lino e la canapa le tessiture censite nel dicembre 1932 e nel dicembre 1933 sono 84 e per la juta le tessiture censite nel giugno 1932 e nel giugno 1933 sono 42. — (d) Vedasi la nota (d) del 3° prospetto alla pag. 67.

7. Industria navale (a)

a. Cantieri navali, bacini di carenaggio e scali di alaggio al 31 dicembre 1933

Compartimenti marittimi	Cantieri	Bacini di carenaggio	Bacini galleggianti	Scali di alaggio	Compartimenti marittimi	Cantieri	Bacini di carenaggio	Bacini galleggianti	Scali di alaggio
Imperia.....	—	—	—	2	Ancona.....	12	—	—	2
Savona.....	23	—	—	2	Zara.....	2	—	—	2
Genova.....	25	4	—	20	Rimini.....	13	—	—	5
La Spezia.....	10	6	1	10	Ravenna.....	—	—	—	2
Viareggio.....	15	—	—	7	Choggia.....	18	—	—	1
Livorno.....	10	1	—	(b) 17	Venezia.....	27	4	—	17
Portoferraio.....	—	—	—	1	Trieste.....	17	3	3	1
Civitavecchia.....	8	—	—	6	Pola.....	4	3	2	—
Gaeta.....	2	—	—	1	Fiume.....	3	—	—	3
Napoli.....	10	2	—	8	Cagliari.....	13	—	—	1
Torre del Greco.....	7	—	—	2	Terranova Pausania.....	—	—	—	3
Cas tellammare di Stabia.....	2	—	—	3	Messina.....	15	1	—	1
Salerno.....	15	—	—	1	Catania.....	12	—	—	3
Pizzo.....	—	—	—	—	Siracusa.....	25	—	—	2
Reggio di Calabria.....	—	—	—	3	Porto Empedocle.....	8	—	—	1
Taranto.....	3	2	—	6	Trapani.....	13	—	—	1
Brindisi.....	1	—	1	—	Palermo.....	14	1	—	1
Bari.....	15	—	—	7	Totale...	342	27	7	142

(a) Dati comunicati dalla Direzione Generale della Marina Mercantile (Ministero delle Comunicazioni). — (b) Di cui 9 scali fissi, 5 volanti e 3 piccoli volanti.

7. Industria navale

b. Costruzioni di navi mercantili (a)

Anni	Navi impostate		Navi varate		Navi rimaste in costruzione nei cantieri del Regno (Situazione a fine d'anno)			
	N.	Tonnellate di stazza lorda	N.	Tonnellate di stazza lorda	Rimaste in costruzione sugli scali		Rimaste in allestimento dopo il varo	
					N.	Tonnellate di stazza lorda	N.	Tonnellate di stazza lorda
1929.....	99	45 984	98	71 834	78	67 788	—	—
1930.....	117	185 184	126	96 312	59	150 923	—	—
1931.....	94	40 918	129	167 211	31	23 529	—	—
1932.....	61	54 905	48	49 302	42	27 322	3	33 150
1933.....	73	2 521	71	18 852	30	10 481	—	—

(a) I dati relativi alle tonnellate di stazza lorda sono soltanto approssimativi perchè le navi non sono stazzate che al momento della loro iscrizione nelle matricole dei Compartimenti marittimi.

8. Industria edilizia

Costruzioni approvate negli anni dal 1929 al 1933 (a)

Città — Appartamenti	N. degli appartamenti					N. delle stanze				
	1933	1932	1931	1930	1929	1933	1932	1931	1930	1929

Ripartizione per Città

Bari.....	606	647	757	750	751	2 539	2 903	3 283	3 233	3 304
Bologna.....	940	478	1 528	1 790	1 320	3 555	1 686	5 002	7 014	4 881
Brescia.....	578	869	547	389	293	1 369	2 778	1 576	1 788	1 245
Ferrara.....	82	49	109	146	91	324	157	442	626	478
Firenze.....	1 422	1 074	1 068	963	2 260	5 257	3 936	4 076	4 243	9 364
Genova.....	1 573	2 013	3 349	4 700	5 329	8 445	10 048	16 289	23 526	23 949
Livorno.....	450	136	419	274	223	1 698	747	1 783	1 361	1 217
Messina.....	37	53	419	250	56	134	250	1 362	940	258
Milano.....	9 336	6 776	7 775	9 983	14 866	26 253	19 176	22 133	31 529	49 212
Napoli.....	1 597	1 535	979	934	983	5 957	5 744	4 081	3 766	3 832
Padova.....	395	289	274	510	298	1 853	1 599	1 528	2 419	1 381
Palermo.....	635	794	892	1 004	894	3 660	4 999	4 880	5 850	4 958
Roma.....	4 987	3 759	3 911	10 992	11 827	24 598	17 357	14 352	34 030	38 860
Taranto.....	644	354	258	237	169	2 356	1 178	849	712	567
Torino.....	3 171	1 695	2 369	7 905	11 974	10 629	5 648	6 934	22 832	36 617
Trieste.....	581	434	347	845	1 270	2 224	2 008	1 191	2 792	5 128
Venezia (b)....	330	282	751	707	431	1 770	1 354	2 745	3 079	2 104
Totale...	27 864	21 237	25 752	42 379	53 085	102 621	81 568	92 506	149 740	187 355

Ripartizione secondo il numero delle stanze (c)

Appartamenti con :	1933	1932	1931	1930	1929	1933	1932	1931	1930	1929
1 stanza.....	1 853	1 115	1 372	1 891	2 233	1 853	1 115	1 372	1 891	2 233
2 stanze.....	5 256	4 051	5 681	10 414	12 246	10 512	8 102	11 362	20 828	24 492
3 ».....	6 698	5 330	7 233	11 994	15 503	20 094	15 990	21 699	35 982	46 509
4 ».....	5 476	4 427	5 149	8 242	11 326	21 904	17 708	20 596	32 968	45 304
5 ».....	3 977	2 782	3 305	5 178	6 104	19 885	13 910	16 525	25 890	30 520
6 ».....	2 396	1 932	1 616	2 624	3 134	14 376	11 592	9 696	15 744	18 804
7 ».....	948	774	705	1 021	1 429	6 636	5 418	4 935	7 147	10 003
8 ».....	399	440	375	552	575	3 192	3 520	3 000	4 416	4 600
9 ».....	146	169	166	208	243	1 314	1 521	1 494	1 872	2 187
oltre 9 stanze..	215	217	150	255	242	2 855	2 692	1 827	3 002	2 703
Totale...	27 864	21 237	25 752	42 379	53 085	102 621	81 568	92 506	149 740	187 355

(a) Le cifre indicate sono rilevate dai singoli Comuni sulla base dei progetti di costruzione presentati per l'approvazione al Comune prima di iniziare la costruzione. — (b) Nel numero delle stanze non sono comprese quelle derivanti da sopraelevazioni ed ampliamenti che non determinano aumenti di appartamenti. — (c) Le città considerate sono quelle stesse considerate nel prospetto precedente.

9. Industrie alimentari e affini

a. Industrie soggette ad imposta di fabbricazione (a)

Prodotti	Unità di misura	Quantità prodotte negli esercizi				Fabbriche od opifici che lavorarono negli esercizi			
		1928-33	1931-32	1930-31	1929-30	1932-33	1931-32	1930-31	1929-30
Birra	Ettolitri	422 254	433 089	672 323	902 189	38	40	44	50
Cicoria preparata e prodotti similari	Quintali	70 504	77 734	82 047	87 923	38	40	37	39
Glucosio solido	Id.	1 007	147	422	—	4	4	4	4
Id. liquido	Id.	76 106	88 018	93 934	92 211				
Zucchero (b)	Id.	2 948 913	3 413 849	3 877 469	4 050 818	51	52	52	51
Sciropi e melassi	Id.	995 969	1 278 622	1 458 789	1 368 176				

(a) Dati desunti dalla *Statistica delle imposte di fabbricazione* (Pubblicazione del Ministero delle Finanze). — (b) Compreso quello ottenuto dagli sciropi e melassi. La quantità delle barbabietole effettivamente lavorate in ciascun esercizio è stata nel 1929-30 di q. 81.003.878; nel 1930-31 di q. 33.464.558; nel 1931-32 di q. 24.807.764; nel 1932-33 di q. 23.512.041.

b. Industrie soggette a monopolio governativo (a)

Sali

Saline amministrato direttamente dallo Stato

Esercizi finanziari	Quantità dei sali prodotti e lavorati									Operai (b)	
	Sali commestibili				Sali per le industrie				In complesso		
	Comune	Macinato per uso alimentare	Raffinato e superiore da tavola	Totale	Macinato per uso industriale	Pastorizio	Refrigerante	Industriale			Totale
Quintali											
1928-29	3 232 572	268 947	66 250	3 567 769	191 652	130 400	171 538	362 848	856 438	4 424 207	387
1929-30	3 178 338	224 981	71 824	3 475 143	131 255	139 391	137 254	307 650	715 550	4 190 693	375
1930-31	2 693 739	233 327	71 736	2 998 802	159 116	143 077	146 150	295 326	743 669	3 742 471	360
1931-32	4 422 559	188 627	64 971	4 676 157	196 597	161 243	98 714	295 551	752 105	5 428 262	351
1932-33	3 443 445	208 807	62 464	3 714 716	209 407	157 573	83 655	308 507	759 142	4 473 858	340

(a) Dalla *Relazione e bilancio industriale* delle Aziende dei Tabacchi, dei Sali e del Chinino di Stato (Pubblicazione del Ministero delle Finanze). — (b) Oltre agli operai permanenti, qui indicati, s'impiegano operai straordinari per i lavori normalmente occorrenti di preparazione e raccolta, e per altri di carattere eccezionale.

Tabacchi

Esercizi finanziari	Quantità dei tabacchi fabbricati					Operai
	Tabacchi in polvere	Trinciati	Sigari e sigaretti	Sigarette	Totale	
Quintali						
1928-29	16 926	81 932	68 485	146 554	313 897	20 711
1929-30	16 368	80 415	69 488	145 752	312 023	20 140
1930-31	15 860	68 830	56 975	128 996	270 661	19 642
1931-32	15 516	70 416	50 594	126 530	263 056	19 879
1932-33	15 338	69 039	46 394	124 071	254 842	18 808

c. Industria delle conserve di pomodoro (a)

Produzione approssimativa ed esportazione della conserva di pomodoro e dei pomodori pelati

Anni	Produzione		Esportazione	
	Conserva di pomodoro	Pomodori pelati	Conserva di pomodoro	Pomodori pelati
Quintali				
1928	708 350	651 740	334 792	601 232
1929	1 288 445	1 061 440	450 077	929 511
1930	626 000	454 902	385 444	360 117
1931	300 550	460 000	314 392	489 364
1932	370 000	550 000	258 779	485 867

(a) Notizie desunte da « *Le conserve alimentari* » organo della Federazione nazionale fascista e dell'Istituto nazionale delle conserve alimentari.

10. Industria elettrica

a. Centrali elettriche, potenza installata e produzione di energia nell'anno 1933 (a)

Compartimenti	Centrali al 31 dicembre			Potenza installata (in migliaia di kW)			Produzione di energia (in migliaia di kWh)		
	idro-elettriche	termo-elettriche	in totale	idro-elettrica	termo-elettrica	in totale	idro-elettrica	termo-elettrica	in totale
Piemonte.....	260	38	298	1 085	66	1 151	2 656 556	23 399	2 679 955
Liguria.....	18	12	30	42	124	166	119 850	9 967	129 857
Lombardia.....	177	42	219	1 015	140	1 155	2 695 805	14 226	2 710 031
Venezia Tridentina.....	44	1	45	519	(b)	519	1 047 374	(d)	1 047 374
Veneto.....	155	27	182	386	77	463	1 006 952	13 408	1 020 360
Venezia Giulia e Zara.....	13	15	28	9	25	34	31 752	28 436	60 188
Emilia.....	40	16	56	173	48	221	239 243	3 134	242 377
Toscana.....	42	18	60	73	108	181	163 629	115 255	278 884
Marche.....	51	5	56	69	5	74	188 622	3	188 625
Umbria.....	22	—	22	244	—	244	869 841	—	869 841
Lazio.....	44	4	48	160	63	223	447 415	6 687	454 102
Abruzzi e Molise.....	54	3	57	164	(c)	164	650 812	60	650 872
Campania.....	22	12	34	53	65	118	135 315	8 381	143 696
Puglie.....	—	3	3	—	5	5	—	1 713	1 713
Lucania.....	4	—	4	4	—	4	3 239	—	3 239
Calabria.....	26	9	35	153	3	156	447 504	1 076	448 580
Sicilia.....	11	14	25	25	55	80	85 312	69 580	154 892
Sardegna.....	4	6	10	51	25	76	54 415	41 850	96 265
Regno...	987	225	1 212	4 225	809	5 034	10 843 676	337 175	11 180 851
1932.....	991	227	1 218	4 186	839	5 025	9 934 336	293 331	10 227 667
1931.....	940	238	1 178	3 943	820	4 763	9 684 709	220 041	9 884 750

(a) Notizie comunicate dal Ministero dei Lavori Pubblici. È da avvertire che le maggiori quantità (numero delle centrali e potenza) degli ultimi anni rispetto ai precedenti sono da attribuirsi in parte alla maggiore precisione della rilevazione statistica e non sono quindi possibili deduzioni sugli incrementi in confronto degli anni anteriori. — (b) Potenza kW: 195. — (c) Potenza kW: 490. — (d) Le centrali di questo tipo non hanno funzionato durante l'anno 1933.

b. Energia elettrica importata e consumo di energia elettrica per illuminazione (a)

Energia elettrica importata				Consumo di energia elettrica tassata per illuminazione			
Anni	Migliaia di kWh	Anni	Migliaia di kWh	Anni	Migliaia di kWh	Anni	Migliaia di kWh
1928.....	229 088	1931.....	173 323	1928.....	761 054	1931.....	777 526
1929.....	243 740	1932.....	169 160	1929.....	785 334	1932.....	752 318
1930.....	164 070	1933.....	177 010	1930.....	829 525	1933.....	751 464

(a) Notizie comunicate dall'Unione Nazionale Fascista Industrie Elettriche.

c. Consumi d'energia elettrica nell'anno 1932 (a)

Classi di utenze	Utenti N.	kWh (migl.)	%	Classi di utenze	Utenti N.	kWh (migl.)	%
Illuminazione pubblica.....	7 421	224 564	2,7	Industrie ceramiche e vetrarie..	535	34 646	0,4
Illuminazione privata (b).....	5 231 366	667 721	7,9	Industrie edilizie.....	4 330	247 022	2,9
Appl. presso abitazioni civili e pubblici esercizi (c).....	177 346	186 924	2,2	Industrie chimiche.....	2 601	318 779	3,3
Industria dell'abbigliamento.....	4 597	33 776	0,4	Industrie metallurgiche.....	1 004	426 436	5,1
Industrie alimentari.....	42 434	551 446	6,5	Industrie meccaniche ed affini..	19 215	444 515	5,3
Industrie cartarie.....	429	323 563	3,8	Industrie elettro-chimiche ed elettro-metallurgiche.....	723	2 352 771	27,9
Industrie grafiche.....	2 872	21 441	0,3	Industrie del legno.....	17 472	64 479	0,3
Industrie tessili e manifatturiere.	4 860	890 037	10,5	Agricoltura.....	34 752	103 109	1,2
Servizi in comune e bisogni collettivi.....	5 982	168 759	2,0	Riscaldamento industriale.....	6 137	198 231	2,3
Industrie estrattive.....	802	79 904	0,9	Trazione.....	361	872 255	10,3
Industrie varie.....	85 501	236 735	2,8	Totale...	—	8 447 113	100,0

(a) Notizie comunicate dall'Unione Nazionale Fascista Industrie Elettriche. Le notizie si riferiscono a: Imprese private e produttori in proprio n. 1198, aziende municipalizzate n. 63 e FF. SS. — (b) Escluse le grandi industrie. — (c) Si intendono tutte le applicazioni diverse dell'illuminazione.

11. Industrie varie (a)

Anni	Cemento macinato Cementifici censiti n. 138	Perfosfati Stabilimenti censiti n. 87	Carta e cartoni Cartiere censite 271 (b)	Solfato di rame Stabilimenti censiti n. 16	Lampadine e elettriche
Migliaia di quintali					Migliaia
1928.....	30 774	10 453	3 237	1 214	15 998
1929.....	34 974	13 071	3 434	725	22 474
1930.....	34 824	13 881	3 422	688	25 353
1931.....	30 767	8 021	3 263	773	22 329
1932.....	31 772	6 666	3 298	996	20 343
1933.....	35 355	10 033	3 640	1 066	25 951

(a) I dati contenuti in questo prospetto sono tutti rilevati dalla Direzione generale delle Corporazioni tranne quelli della produzione delle lampadine elettriche che sono stati desunti dalla Statistica delle imposte di fabbricazione. — (b) Non sono censite le cartiere che occupano meno di 15 operai.

D. Forze motrici (a)

1. Grandi utilizzazioni idrauliche per forza motrice al 31 dicembre 1933 (b)

Compartimenti	Impianti in funzione	Potenza di concessione (HP medi teorici)	Compartimenti	Impianti in funzione	Potenza di concessione (HP medi teorici)
Piemonte.....	239	890 184	Abruzzi e Molise.....	43	162 083
Liguria.....	14	28 698	Campania.....	18	58 353
Lombardia.....	164	776 633	Puglie.....	—	—
Venezia Tridentina.....	49	462 274	Lucania.....	3	3 182
Veneto.....	109	332 686	Calabria.....	22	158 900
Venezia Giulia e Zara.....	13	13 928	Sicilia.....	4	13 784
Emilia.....	32	90 905	Sardegna.....	4	35 213
Toscana.....	25	44 142	Regno.....	837	3 551 914
Marche.....	35	64 632	31 dicembre 1932.....	810	3 535 849
Umbria.....	19	269 500	31 dicembre 1931.....	805	3 488 842
Lazio.....	44	146 817			

(a) Notizie fornite dal Ministero dei Lavori Pubblici. — (b) Le indagini furono limitate alle grandi derivazioni, con potenza di concessione superiore ai 300 cavalli medi teorici, comprendendovi anche quelle che non sono alimentate da acque pubbliche. Per poter valutare l'ammontare complessivo della potenza idraulica utilizzata in Italia occorrerebbe aggiungere i valori spettanti alle utilizzazioni minori. Per esse non si hanno notizie precise, ma si può ritenere che tali utilizzazioni rappresentino circa 250 mila cavalli. Ciò porterebbe ad assegnare come ammontare probabile al 31 dicembre 1933 di tutte le utilizzazioni italiane per forza motrice — grandi e piccole — circa 3.8 milioni di cavalli di potenza media teorica o nominale.

2. Impianti con potenza media teorica superiore a 20 000 cavalli

Anni	Potenza		Anni	Potenza		Anni	Potenza	
	media teorica HP	installata kW		media teorica HP	installata kW		media teorica HP	installata kW
1928.....	1 118 726	1 053 780	1930.....	1 403 300	1 507 510	1932.....	1 613 102	1 799 200
1929.....	1 419 613	1 432 850	1931.....	1 555 214	1 692 150	1933.....	1 624 962	1 813 200

3. Concessioni di acque pubbliche per uso di forza motrice nell'anno 1933

Compartimenti	Concessioni accordate	Potenza complessiva in HP	Compartimenti	Concessioni accordate	Potenza complessiva in HP
Piemonte.....	51	4 011	Abruzzi e Molise.....	4	419
Liguria.....	7	693	Campania.....	—	—
Lombardia.....	20	3 309	Puglie.....	—	—
Venezia Tridentina.....	12	530	Lucania.....	2	654
Veneto.....	20	5 699	Calabria.....	1	2 370
Venezia Giulia e Zara.....	1	29	Sicilia.....	2	76
Emilia.....	4	55	Sardegna.....	—	—
Toscana.....	8	416	Regno.....	133	18 281
Marche.....	1	20	1932.....	136	205 880
Umbria.....	—	—	1931.....	134	80 303
Lazio.....	—	—			

E. Combustibili e controllo della combustione

1. Combustibili

Produzione nazionale

Anni	Combustibili fossili						Benzina (a)	Petrolio greggio	Olii combustibili (b)
	Lignite	Antracite e litantrace	Scisti bituminosi carboniosi e ittoliitici	Carbone liburnico	Coke metallurgico	Torba			
	Tonnellate								
1929.....	782 045	20 915	8 231	202 433	791 607	8 066	20 696	5 886	12 415
1930.....	576 860	24 343	11 098	206 783	813 325	6 800	83 293	7 791	49 190
1931.....	364 487	15 577	9 384	220 116	740 266	5 367	132 567	16 188	110 698
1932.....	376 046	47 758	6 854	207 670	714 141	4 740	156 873	27 046 (c)	150 845
1933.....	382 757	67 713	11 050	266 650	729 966	3 720	163 022	26 526	161 000

(a) Prodotto dalla distillazione del petrolio nazionale, degli olii minerali greggi naturali importati e dal trattamento dei residui della distillazione dei petroli, sia nazionali che esteri. — (b) Gas oil, Diesel oil e Fuel oil. — (c) Cifra rettificata.

Importazione

(dedotta l'esportazione)

Anni	Combustibili fossili di ogni specie (a)	Benzina	Olii minerali greggi	Residui della distillazione di olii minerali
		Tonnellate		
1929.....	14 435 452	384 307	59 493	517 050
1930.....	12 891 713	388 062	96 421	759 088
1931.....	11 042 463	365 136	101 440	794 766
1932.....	(b) 8 720 056	322 953	126 795	828 302
1933.....	9 506 012	288 720	134 921	1 078 519

(a) Nelle quantità indicate sono comprese quelle in conto riparazioni. — (b) Cifra rettificata.

2. Apparecchi a pressione iscritti all'Associazione Nazionale per il controllo della Combustione al 31 dicembre 1933 (a)

Compartimenti	Generatori e recipienti di vapore								Totale generale
	Apparecchi attivi							Apparecchi inattivi	
	Generatori					Recipienti	Totale apparecchi attivi		
	fissi	semifissi		locomobili	totale generatori				
in complesso		di cui caldaie da caffè							
Piemonte	1 470	1 186	498	1 750	4 406	4 761	9 167	3 203	12 370
Liguria	701	1 167	752	230	2 098	2 303	4 401	782	5 183
Lombardia	2 670	1 734	531	1 883	6 287	6 825	13 112	3 954	17 066
Venezia Tridentina	68	132	22	21	221	189	410	177	587
Veneto	959	823	362	1 543	3 325	2 439	5 764	1 498	7 262
Venezia Giulia e Zara	222	428	203	84	734	1 232	1 966	384	2 350
Emilia	975	1 517	526	1 942	4 434	3 196	7 630	1 485	9 115
Toscana	679	839	557	1 408	2 926	2 144	5 070	1 384	6 454
Marche	120	156	90	232	508	610	1 118	456	1 574
Umbria	54	91	39	344	489	388	877	464	1 341
Lazio	370	1 075	816	737	2 182	2 005	4 187	1 149	5 336
Abruzzo e Molise	49	102	64	290	441	407	848	365	1 213
Campania	429	1 012	529	518	1 959	2 039	3 998	722	4 720
Puglia	211	361	129	1 024	1 596	1 155	2 751	661	3 412
Lucania	—	26	10	192	218	37	255	62	317
Calabria	94	200	118	200	494	368	862	159	1 021
Sicilia	279	377	218	176	832	1 264	2 096	894	2 990
Sardegna	54	80	44	108	242	306	548	317	865
Regno...	9 404	11 306	5 508	12 682	33 392	31 688	65 060	18 118	83 176
31 dicembre 1932...	9 588	10 515	5 166	13 118	33 219	26 811	60 030	17 045	77 075
id. 1931...	10 140	10 451	5 227	13 671	34 262	24 951	59 213	15 000	74 213

(a) Notizie comunicate dall'Associazione Nazionale per il controllo della Combustione.

F. Proprietà industriale (a)

1. Privative industriali

Attestati rilasciati, secondo le categorie adottate per la classificazione delle invenzioni nell'anno 1933

Categorie delle invenzioni	Attestati rilasciati		Categorie delle invenzioni	Attestati rilasciati	
	in complesso	a inventori nazionali		in complesso	a inventori nazionali
I. Agricoltura, industrie agricole ed affini	183	116	XIV. Materiali laterizi, cementi, calce ed altri materiali da costruzione	120	45
II. Alimenti e bevande diverse ..	136	74	XV. Vetri e ceramiche	58	15
III. Arte mineraria e produzione di metalli e di metalloidi ..	159	14	XVI. Illuminazione	124	46
IV. Lavorazione dei metalli, del legno e dello pletro	419	89	XVII. Riscaldamento, ventilazione ed apparecchi di raffreddamento	544	235
V-a Generatori di vapore e motori	560	197	XVIII. Mobili e materiali per abitazioni, negozi, uffici e locali pubblici	708	410
V-b Macchine diverse ed organi delle macchine	518	160	XIX. Filatura, tessitura e industrie complementari	454	130
VI. Strade ferrate e tramvie	284	124	XX. Vestitari, oggetti d'uso personale e industrie relative	336	140
VII. Carrozzeria e veicoli diversi ..	801	389	XXI. Pelli e cuoi	25	8
VIII. Navigazione ed aeronautica ..	370	187	XXII. Industria della carta	75	29
IX. Elettrotecnica	1 024	309	XXIII. Industrie ed arti grafiche ..	228	61
X. Meccanica minuta e di precisione, strumenti scientifici e strumenti musicali	457	147	XXIV. Industrie chimiche diverse ..	604	79
XI. Armi e materiali da guerra, da caccia e da pesca	243	129	XXV. Industrie diverse e miscelanea	259	80
XII. Chirurgia, terapia, igiene e mezzi di protezione contro gli incendi ed altri infortuni ..	271	148	Totale	9 370	3 599
XIII. Costruzioni civili, stradali ed opere idrauliche	410	238	1932	12 240	4 112
			1931	10 910	3 566

(a) Notizie comunicate dal Ministero delle Corporazioni.

2. Privative per modelli e disegni di fabbrica, e per marchi di fabbrica e di commercio

Anni	Attestati rilasciati					
	per modelli e disegni di fabbrica			per marchi di fabbrica e di commercio		
	Totale	a nazionali	a stranieri	Totale	a nazionali	a stranieri
1931	826	642	184	2 090	1 580	420
1932	435	396	39	2 140	1 768	372
1933	1 500	1 351	149	2 370	2 128	242

VI. COMUNICAZIONI E TRASPORTI

A. Poste, Telegrafi e Telefoni

1. Notizie retrospettive dall'esercizio 1901-02 in poi

Esercizi finanziari	Poste (a)			Telegrafi (a)				Telefoni (a) (Linee interurbane, comprese le internazionali. Esercizio go- vernativo e sociale)		
	Carte valori postali esitate		Vaglia esteri pagati in Italia (b)	Sviluppo (c)		Telegrammi privati spediti		Lunghezza dei circuiti (e)	Abbonati (c)	Con- versazioni
	Importo totale	Importo medio per abitante		delle linee terrestri	dei fili	N.	Per 100 abitanti			
	— milioni di lire	— lire	— milioni di lire					— km.	— km.	— km.
1901-02.....	60,6	1,9	58,9	44 513	175 386	9 595 677	29,4	—	20 979	—
02-03.....	66,8	2,0	84,1	45 759	181 227	9 896 636	30,2	—	23 109	—
03-04.....	71,7	2,2	118,4	46 160	185 851	10 134 561	30,8	—	25 891	—
04-05.....	73,9	2,2	134,4	46 518	193 365	10 470 136	31,6	—	29 787	—
05-06.....	76,8	2,3	169,4	47 928	204 797	11 129 186	33,5	—	36 218	—
06-07.....	81,9	2,5	218,6	48 125	219 984	11 508 621	34,5	—	42 734	—
07-08.....	86,5	2,6	247,7	49 361	252 893	11 723 978	34,9	20 636	50 242	2 893 923
08-09.....	89,5	2,6	210,2	51 949	289 127	12 353 320	36,4	23 690	57 941	3 797 697
09-10.....	95,9	2,8	241,7	52 143	302 297	12 715 048	37,2	27 283	66 463	4 577 341
10-11.....	101,6	2,9	275,8	51 172	311 584	15 240 129	44,1	30 425	76 644	5 649 549
1911-12.....	101,0	2,9	266,5	52 665	319 806	18 924 154	54,4	31 661	83 525	5 565 032
12-13.....	105,3	3,0	289,1	53 518	335 282	20 019 439	56,8	34 738	89 843	6 806 663
13-14.....	109,7	3,1	284,4	54 025	341 912	21 040 421	59,1	37 833	93 787	7 267 176
14-15.....	102,7	2,8	171,6	54 132	347 559	21 990 915	60,9	39 089	99 593	7 029 896
15-16.....	146,4	4,0	91,4	54 650	357 051	22 332 026	60,9	39 710	99 821	4 619 006
16-17.....	190,4	5,2	71,4	55 037	362 431	20 284 041	55,2	40 261	102 826	7 356 611
17-18.....	203,3	5,6	58,5	55 734	377 535	19 803 820	54,2	41 383	98 489	8 105 676
18-19.....	204,3	5,7	75,3	56 021	381 544	18 199 236	50,6	43 439	103 220	7 612 432
19-20.....	195,6	5,4	91,6	56 783	389 545	21 920 356	60,7	61 714	111 711	8 686 041
20-21.....	279,1	7,0	173,5	57 126	400 427	20 655 108	56,6	66 575	116 922	10 859 723
1921-22.....	366,2	10,0	163,4	58 794	432 416	19 406 324	51,0	74 621	128 962	11 800 000
22-23.....	386,1	10,5	221,7	65 531	473 750	19 104 027	49,7	109 711	132 102	12 277 987
23-24.....	467,8	12,6	268,3	65 863	488 831	23 543 222	60,9	112 803	138 659	14 984 566
24-25.....	550,8	14,1	302,6	65 609	496 940	26 738 585	68,7	116 140	145 797	17 304 683
25-26.....	631,0	16,1	219,9	64 642	492 198	28 044 571	71,4	121 520	156 497	18 787 000
26-27.....	671,8	17,0	144,8	65 650	509 070	28 659 897	72,3	124 681	180 287	22 217 873
27-28.....	638,1	16,0	135,6	65 273	517 742	29 507 954	73,8	137 315	198 584	21 895 540
28-29.....	642,1	15,9	184,9	65 812	521 838	31 560 763	78,1	141 768	230 866	25 182 912
29-30.....	661,3	16,2	262,8	65 160	524 797	31 240 609	76,7	172 938	264 907	27 004 574
30-31.....	639,7	15,6	325,3	65 147	534 849	29 570 946	72,0	232 427	308 249	28 664 452
1931-32.....	596,5	14,5	(d) 284,4	65 308	541 711	26 684 185	64,8	(d) 276 942	325 263	30 377 074
32-33.....	579,0	13,8	222,9	65 512	543 929	25 664 209	61,4	289 305	338 677	31 373 812

(a) Dall'esercizio 1924-25 in poi le notizie si riferiscono al Regno entro gli attuali confini. — (b) Non compresi i vaglia internazionali che furono emessi in Italia e pagati pure in Italia. — (c) Le cifre si riferiscono al 30 giugno del secondo degli anni indicati nella colonna marginale. — (d) Cifra rettificata.

2. Poste e Telegrafi

a. Uffici - Personale - Bilancio

Uffici - Personale	al 30 giugno		Bilancio (c)	Esercizi finanziari	
	1933	1932		1932-33	1931-32
Uffici			Entrate (in milioni di lire)		
Uffici postali (a).....	11 321	11 293	Postali.....	746,2	799,2
telegrafici (a).....	10 354	10 375	Telegrafiche.....	141,3	148,3
di cui di ferrovie e tramvie con servizio per i privati.....	1 726	1 784	Altre.....	97,1	99,4
			Totale...	984,6	1 046,9
Personale			Spese (in milioni di lire)		
Personale dell'Amm. Centrale e Provinciale (b)	29 047	29 605	Personale.....	637,1	642,2
Collettori.....	1 161	1 162	Esercizio e diverse (d).....	257,5	264,7
Portalettere rurali.....	12 012	11 974	Totale...	894,6	906,9
			Avanzo (in milioni di lire).....	90,0	140,0

(a) Sono stati computati tanto fra i postali quanto fra i telegrafici gli uffici, le ricevitorie e le agenzie aventi il doppio servizio della posta e del telegrafo. Sotto la denominazione generale di Uffici sono compresi gli Uffici principali, gli uffici interni delle Direzioni, gli uffici secondari, le ricevitorie di 1^a, 2^a e 3^a classe e le agenzie. — (b) Di ruolo, ausiliario e giornaliero. — (c) Accertamenti secondo i conti consuntivi. — (d) Non compreso l'avanzo di gestione.

2. Poste e telegrafi

b. Movimento dei servizi postali e telegrafici

Servizi	Esercizi finanziari		Servizi	Esercizi finanziari	
	1932-33	1931-32		1932-33	1931-32
Posta					
1. Corrispondenze impostate per l'interno e per l'estero			Vagliapagati (d) { N. (migliaia) Importo (milioni di lire)	24 647 13 032,3	24 926 13 705,3
di cui: lettere, biglietti postali a tariffa intera			di cui: a tassa (e) { N. (migliaia) Importo (milioni di lire)	19 778 1 765,0	20 006 1 885,5
» stampe in conto corrente			» di servizio { N. (migliaia) Importo (milioni di lire)	3 893 11 041,2	3 840 11 528,7
Corrispondenze ordinarie a pagamento	Milioni	2 051,7	» internazio- nali { N. (migliaia) Importo (milioni di lire)	976 226,1	1 080 291,1
di cui: lettere, biglietti postali a tariffa intera	»	489,8	Vaglia del Banco di Napoli degli emigrati italiani pagati dagli Uffici postali italiani (e):		
» stampe in conto corrente	»	789,3	numero	9 909	20 360
Corrispondenze ordinarie in esenzione di tassa	»	95,8	valore	2,4	5,4
Corrispondenze raccomandate (a tassa ed in esenzione)	»	76,5	6. Conti correnti postali		
di cui: per l'estero	»	4,0	Versamenti N. (migliaia)	11 899	10 718
Corrispondenze assicurate (a tassa ed in esenzione)	»	12,1	Importo	5 806,6	5 170,0
di cui: per l'estero	»	0,2	di cui: con postagiato N. (migliaia)	607	420
			Importo	1 120,7	811,2
2. Corrispondenze non esitate			Pagamenti N. (migliaia)	2 519	2 125
Servizio interno	Migliaia	2 431	Importo	7 093,4	6 363,1
di cui: lettere	»	996	di cui: con postagiato N. (migliaia)	606	414
» cartoline	»	1 057	Importo	1 121,6	810,9
» stampe	»	364			
Servizio internazionale	»	114			
			Telegrafo		
3. Oggetti raccomandati o assicurati smarriti e indennizzati			1. Linee telegrafiche (f)		
Raccomandati	N.	(a) 1 744	Lunghezza delle linee terrestri (g) Km.	65 512	65 308
Indennità	Lire	(a) 60 716	di cui dell'Amministrazione dei telegrafi e telefoni dello Stato	60 875	60 696
Assicurati	N.	(a) 218	Lunghezza dei cordoni subacquei di proprietà dello Stato	7 019	7 054
Indennità	Lire	(a) 77 466	Sviluppo dei fili	543 929	541 711
			di cui dell'Amministrazione dei telegrafi e telefoni dello Stato	352 417	351 473
4. Pacchi postali			2. Telegrammi (h)		
Spediti	Migliaia	12 248	Telegrammi privati spediti	25 664	26 684
di cui: all'estero	»	713	di cui all'estero	1 758	1 957
Provenienti dall'estero	»	1 139	Telegrammi privati e di Stato ricevuti dall'estero	1 598	1 839
In transito	»	147			
			Radiotelegrafia		
Vaglia			1. Servizio radiotelegrafico marittimo delle stazioni costiere		
Vaglia emessi (b) { N. (migliaia) Importo (milioni di lire)		24 160 12 855,8	Stazioni costiere nazionali	16	17
di cui: a tassa (c) { N. (migliaia) Importo (milioni di lire)		20 069 1 769,9	Parole { trasmesse alle navi	576	379
» di servizio { N. (migliaia) Importo (milioni di lire)		3 905 11 026,6	{ ricevute dalle navi	736	666
» internazio- nali { N. (migliaia) Importo (milioni di lire)		186 59,3			
Ripartizione per valore del vaglia interni a tassa ordinari N. (migliaia)		17 957	2. Servizio radiotelegrafico tra punti fissi		
fino a L. 25	»	7 397	Telegrammi arrivati:		
di oltre L. 25 a L. 50	»	4 233	telegrammi	454	492
» L. 50 a L. 100	»	3 091	parole	6 729	8 920
» L. 100 a L. 500	»	2 711	Telegrammi spediti:		
» L. 500 a L. 1000	»	508	telegrammi	506	489
» L. 1000	»	17	parole	8 064	8 982
			Telegrammi in transito:		
			telegrammi	58	69
			parole	720	1 099

(a) Compresi i pagamenti indennità relative alla manomissione del dispaccio valore Trieste-Lubiana del 18 marzo 1930. — (b) Compresi i vaglia emessi in Libia, nella Somalia e nell'Eritrea. — (c) Vaglia interni a tassa ordinari, vaglia per tasse e concessioni e vaglia interni telegrafici. — (d) Compresi i vaglia pagati in Libia, nella Somalia e nell'Eritrea. — (e) Per il numero e l'ammontare delle rimesse degli emigrati pervenute per tramite del Banco di Napoli vedasi il Capitolo Mercato monetario e Credito. — (f) Le cifre si riferiscono alla fine dell'esercizio (30 giugno). — (g) Compresi i cordoni nelle gallerie, i sotterranei e gli aerei. — (h) Non compreso il movimento degli Uffici delle Colonie.

3. Telefoni

(Azienda di Stato e Società concessionarie)

a. Servizio telefonico urbano e servizio telefonico interurbano

Servizio telefonico urbano	Al 30 giugno		Servizio telefonico interurbano	Al 30 giugno	
	1933	1932		1933	1932
Reti.....	1 034	957	Linee :		
Apparecchi in servizio.....	482 507	467 066	Internazionali.....	N.	127
Per 1000 abitanti.....	11,9 (c)	11,2	Lunghezza dei circuiti.....	(Km. coppia)	17 712
di cui: abbonati (a).....	338 677	325 263	Interurbane.....	N.	(d) 4 508 (c) 4 535
" " posti telefonici pubblici.....	14 600	14 101	di cui dello Stato.....	"	403
Introiti (b)..... (migliaia di lire)	263 891	253 506	Lunghezza dei circuiti.....	(Km. coppia)	271 593 (c) 261 808
			di cui dello Stato.....	"	150 121 (c) 126 235
			Conversazioni (b):		
			Internazionali.....	(migliaia)	1 494
			Interurbane.....	"	29 380
			di cui delle linee dello Stato.....	"	5 557
			Introiti (b)..... (migliaia di lire)	"	124 975
			di cui dello Stato (b).....	"	57 411
				"	1 432
				"	28 945
				"	5 260
				"	119 291
				"	54 051

(a) Compresi gli apparecchi di servizio ed in franchigia ed i collegamenti centrali interurbani. — (b) Il numero delle conversazioni e l'ammontare degli introiti si riferiscono all'esercizio finanziario che termina al 30 giugno dell'anno indicato. Le cifre relative agli introiti del servizio telefonico urbano sono approssimative. — (c) Cifra rettificata. — (d) La diminuzione nel numero dei circuiti interurbani è dovuta alla trasformazione di alcuni di essi in circuiti urbani.

b. Abbonati alle reti urbane (a)

Reti urbane	Al 30 giugno					Reti urbane	Al 30 giugno				
	1929	1930	1931	1932	1933		1929	1930	1931	1932	1933
Società Interregionale Piemontese e Lombarda (S. T. I. P. E. L.)						Società Telefonica Italia Media Orientale (T. I. M. O.)					
Alessandria.....	847	1 157	1 429	1 478	1 500	Ancona.....	945	1 018	1 091	1 343	1 484
Bergamo.....	2 277	2 540	2 719	2 732	2 741	Bologna.....	5 591	5 759	6 752	7 117	7 568
Biella.....	1 361	1 503	1 624	1 652	1 711	Ferrara.....	1 439	1 419	1 661	1 775	1 882
Brescia.....	2 220	2 240	2 351	2 370	2 416	Modena.....	1 513	1 570	1 698	1 881	1 907
Busto Arsizio.....	720	920	957	982	1 004	Parma.....	1 572	1 734	1 993	2 087	2 175
Como.....	2 055	2 597	2 531	2 488	2 438	Perugia.....	799	867	1 086	1 203	1 261
Mantova.....	821	896	967	1 002	1 051	Piacenza.....	711	767	930	1 013	1 034
Milano.....	36 044	43 106	46 956	52 762	55 365	Società Telefonica Tirrena (TETI)					
Monza.....	1 124	1 246	1 647	1 659	1 658	Cagliari.....	625	691	709	967	1 166
Novara.....	796	960	1 156	1 258	1 338	Firenze.....	7 084	8 270	10 597	11 073	11 432
Pavia.....	814	369	1 032	1 082	1 160	Genova.....	14 506	16 787	20 078	20 023	20 493
Torino.....	16 446	18 889	22 229	23 706	25 456	La Spezia.....	988	1 097	1 168	1 530	1 570
Varèse.....	1 210	1 486	1 692	1 737	1 769	Livorno.....	1 776	2 122	2 576	2 605	2 576
Società Telefonica delle Venezie (TELVE)						Luca.....	719	755	975	1 003	1 001
Bolzano.....	781	886	961	1 016	1 012	Pisa.....	787	904	1 109	1 186	1 232
Fiume.....	1 404	1 534	1 548	1 510	1 467	Roma.....	25 987	31 558	43 286	47 545	51 246
Padova.....	2 024	2 271	2 443	2 446	2 519	Savona.....	942	977	1 018	1 029	1 067
Trieste.....	5 399	5 797	6 147	6 415	6 583	Società Esercizi Telefonici (S. E. T.)					
Udine.....	807	952	1 115	1 104	1 069	Bari.....	2 115	2 389	2 333	2 595	2 625
Venezia.....	4 176	4 521	4 671	4 711	4 468	Catania.....	2 741	3 175	3 568	4 060	4 114
Verona.....	2 001	2 148	2 297	2 291	2 157	Messina.....	1 937	2 245	2 503	2 887	2 948
Vicenza.....	1 067	1 199	1 316	1 360	1 349	Napoli.....	10 926	12 187	14 711	17 485	17 959
						Palermo.....	3 639	4 575	5 464	6 336	6 330

(a) Sono qui considerate soltanto le reti urbane che al 30 giugno 1933 avevano più di 1000 abbonati.

c. Numero dei Comuni provvisti di telefono al 1° gennaio 1934

Compartimenti	Comuni			Compartimenti	Comuni		
	N.	provvisti di telefono			N.	provvisti di telefono	
		N.	% Comuni			N.	% Comuni
Piemonte.....	1 066	704	66,0	Lazio.....	345	210	60,9
Liguria.....	219	144	65,8	Abruzzi e Molise.....	410	220	53,7
Lombardia.....	1 402	1 190	84,9	Campania.....	485	258	53,2
Venezia Tridentina.....	220	160	72,7	Puglie.....	244	179	73,4
Veneto.....	744	613	82,4	Lucania.....	121	47	38,8
Venezia Giulia e Zara.....	127	79	62,2	Calabria.....	369	173	46,9
Emilia.....	338	323	95,6	Sicilia.....	350	193	55,1
Toscana.....	276	222	80,4	Sardegna.....	277	58	20,9
Marche.....	229	202	88,2				
Umbria.....	89	88	98,9	Regno...	7 311	5 068	69,3

B. Ferrovie

1. Notizie retrospettive dal 1906 in poi

Anni (a)	Sviluppo delle reti (Lunghezza reale in esercizio al 31 dicembre)		Movimento e prodotto del traffico						
	Insieme delle reti italiane (b)	Rete esercitata dallo Stato (b)	Viaggiatori			Quantità delle merci e del bestiame		Prodotto complessivo (compresi anche i trasporti non specificati)	
			Numero dei viaggiatori a tariffa intera e a tariffa ridotta	Prodotto complessivo		Merce	Bestiame	assoluto	medio per chilometro di linea esercitata in media
				assoluto	medio per chilometro di linea esercitata in media				
— km.	— km.	— Migliaia	Migliaia di lire	Lire	—	—	—	—	
Rete esercitata dallo Stato (c)									
1906.....	16 280	13 131	64 277	152 655	11 804	25 899 749	2 629 834	243,3	18 818
07.....	16 475	13 422	69 030	156 538	11 866	28 221 488	2 592 235	264,8	20 053
08.....	16 599	13 252	77 160	167 776	12 663	30 668 054	2 616 394	278,3	21 002
09.....	16 685	13 300	79 073	176 318	13 268	31 434 587	2 542 612	286,1	21 528
10.....	16 832	13 372	82 408	183 018	13 740	33 943 640	2 786 414	304,2	22 837
1911.....	17 090	13 394	86 454	194 015	14 545	35 691 071	2 913 267	322,9	24 205
12.....	17 375	13 681	89 690	211 382	15 626	37 283 914	2 857 437	339,9	25 130
13.....	17 649	13 724	93 792	226 425	16 653	37 426 588	2 675 169	346,1	25 420
14.....	18 059	13 871	93 863	210 606	16 395	35 624 000	2 792 517	334,8	24 475
15.....	18 614	14 030	82 403	207 060	15 002	34 992 221	2 614 969	424,3	30 740
16.....	18 908	14 095	87 796	293 115	21 128	34 771 255	2 396 504	608,1	43 831
17.....	19 043	14 158	70 752	353 039	26 527	35 483 210	1 674 087	845,1	61 105
18.....	19 066	14 466	65 042	518 500	38 080	28 958 556	980 106	939,3	68 982
19.....	20 601	15 931	101 919	712 087	47 340	28 893 485	1 427 690	883,2	58 714
20.....	20 683	16 402	110 500	918 379	58 863	27 728 297	1 663 041	1 453,0	93 127
1921.....	20 684	16 366	100 523	1 145 664	73 388	30 005 672	2 436 619	1 861,5	119 242
22.....	20 904	16 483	94 644	1 154 100	73 406	36 263 233	—	1 785,8	113 584
23.....	20 907	16 486	100 145	1 198 283	76 110	44 639 974	2 033 162	2 028,2	129 441
24.....	21 006	16 492	98 277	1 324 291	84 179	52 267 024	2 021 615	2 310,5	144 360
25.....	21 106	16 502	107 576	1 594 844	99 479	57 890 083	1 865 262	2 953,3	184 212
26.....	21 350	16 504	114 342	1 636 633	101 989	58 471 652	1 882 513	3 170,6	197 580
27.....	21 510	16 581	115 226	1 580 143	98 463	56 174 113	1 748 827	2 953,0	184 009
28.....	21 598	16 670	111 368	1 556 667	96 043	56 565 837	1 757 249	2 968,8	183 171
29.....	21 855	16 749	110 493	1 565 576	96 706	60 212 847	1 793 134	3 094,3	191 138
30.....	22 119	16 850	104 338	1 492 242	91 972	53 476 148	1 578 722	2 775,8	171 084
1931.....	22 554	16 928	88 185	1 302 363	80 887	44 093 659	2 013 298	2 257,7	140 219
32.....	22 818	16 918	80 272	1 159 655	70 979	36 969 682	1 740 240	1 916,2	117 236
33.....	22 892	16 917	79 984	1 119 771	68 659	33 669 386	1 576 561	1 681,6	103 160

(a) Dall'anno 1919 in poi le notizie si riferiscono al Regno entro i confini attuali. — (b) Compresi i tronchi esteri di confine (Km. 31 nel 1933). — (c) Escluse le linee complementari della Sicilia.

2. Rete ferroviaria italiana al 31 dicembre 1933

Compartimenti	Rete esercitata (in km.)								
	dallo Stato (a)			dall'industria privata			in complesso dallo Stato e dall'industria privata (a)	Complesso	
	Scartamento normale	Scartamento ridotto	Totale	Scartamento normale	Scartamento ridotto	Totale		Per 1000 km. ² disuperficie	Per 100000 abitanti
Piemonte.....	1 916,5	—	1 916,5	160,4	116,8	277,2	2 193,7	74,7	62,5
Liguria.....	497,1	—	497,1	—	32,3	32,3	529,4	97,4	36,3
Lombardia.....	1 475,6	—	1 475,6	671,9	58,9	730,8	2 206,4	92,9	39,3
Venezia Tridentina.....	433,2	91,9	525,1	13,2	130,1	143,3	668,4	49,0	100,2
Veneto.....	1 192,4	—	1 192,4	239,9	94,9	334,8	1 527,2	59,9	36,6
Venezia Giulia e Zara.....	926,5	123,0	1 049,5	—	1,6	1,6	1 051,1	117,4	106,5
Emilia.....	925,7	—	925,7	565,3	82,4	647,7	1 573,4	71,1	48,4
Toscana.....	1 227,4	—	1 227,4	205,6	64,2	269,8	1 497,2	65,3	51,3
Marche.....	435,9	—	435,9	—	72,5	72,5	508,4	52,5	41,2
Umbria.....	326,8	—	326,8	112,9	137,2	250,1	576,9	67,9	82,3
Lazio.....	1 149,1	—	1 149,1	150,6	139,6	290,2	1 439,3	83,8	58,5
Abruzzi e Molise.....	790,2	—	790,2	31,1	240,8	271,9	1 062,1	68,9	69,6
Campania.....	1 032,6	—	1 032,6	67,9	195,4	263,3	1 295,9	95,9	38,2
Puglie.....	908,7	—	908,7	560,4	62,4	622,8	1 531,5	79,5	60,1
Lucania.....	352,2	—	352,2	—	224,0	224,0	576,2	57,7	111,2
Calabria.....	821,0	—	821,0	—	351,0	351,0	1 172,0	77,6	68,3
Sicilia.....	1 281,1	561,4	1 842,5	—	243,0	243,0	2 085,5	81,1	52,7
Sardegna.....	417,8	—	417,8	—	949,0	949,0	1 366,8	56,7	137,0
Regno...	16 109,8	776,3	(b) 16 886,1	2 779,2	3 196,1	5 975,3	22 861,4	73,7	54,7

(a) Non compresi km. 31 di tronchi esteri di confine esercitati dalle Ferrovie dello Stato. — (b) Di cui km. 4211 a doppio binario. Al 31 dicembre 1933 erano in regolare servizio km. 2 080 di linee a trazione elettrica.

3. Movimento e prodotti delle ferrovie

Oggetto	Unità	1933	1932	1931	Oggetto	Unità	1933	1932	1931				
Ferrovie dello Stato													
Materiale rotabile (alla fine degli anni)					Viaggiatori chilometro... Biglietti di abbonamento e combinabili internazional...								
					Millioni 6 662 6 051 6 363								
					Migliaia 196 201 211								
Locomotive e automotrici di cui: a vapore..... » elettriche..... » altri locomotori	N.	6 011 5 007 952 52	6 156 5 190 955 13	6 250 5 379 861 10	Prodotto..... per chilometro di linea esercitata in media... per treno-chilometro del traffico viaggiatori.... Prodotto dei bagagli....	Mil. di lire Lire » Mil. di lire	1 119,8 68 659 11,4 33,2	1 159,7 70 979 12,9 36,0	1 302,4 80 887 14,8 42,2				
Carrozze per i viaggiatori e per la posta (a)..... Posti nell'insieme delle carrozze per viaggiatori (b)..... di cui: di 3ª classe.. » 2ª » 1ª	»	8 206	8 251	8 350	Merci e bestiame								
	»	483 738	493 464	487 846	Merci trasportate..... di cui: a grande velocità								
	»	318 623	312 725	300 570	Migl. di t. 33 669 36 970 44 094								
	»	136 156	140 466	143 329	Tonnellate chilometro... Milioni 8 323 9 220 10 372								
	»	28 959	40 273	43 947	Bestiame trasportato.... Migl. di capi 1 577 1 740 2 013								
Bagagliai e carri..... Portata dei carri (esclusi i bagagliai).....	Migl. di t.	141 040 2 538	148 025 2 643	153 647 2 729	Prodotto complessivo (f). per chilometro di linea esercitata in media... per treno-chilometro del traffico.....								
					Mil. di lire (1 681,6) 1 916,2 2 257,7								
					Lire 103 160 117 286 140 219								
					» 37,5 46,4 53,9								
Personale (c)					Risultati finanziari (g)								
Personale (in servizio in media nell'anno)..... di cui: stabile e in prova..... a) Ammin. centrale.. b) Servizio Movimento e Traffico..... c) Servizio Materiale e Trazione..... d) Servizio Lavori... di cui: avventizi..... » del Servizio Fer- ry-boats....					N.	138 887 155 061 4 308 60 305 42 052 28 396 3 617	144 473 140 629 3 951 63 443 43 682 29 583 3 644	152 382 148 286 4 058 67 271 45 958 30 999 3 837	Entrate				
Spesa per il personale... di cui: per stipendi e paghe..... di cui: per competenze accessorie, ecc.....					Mil. di lire	2 109,9 1 024,3 668,3	2 142,1 1 059,3 685,2	2 296,8 1 150,4 733,0	Prodotti del traffico.... Mil. di lire 2 985,2 3 328,4 3 980,3				
Percorrenza dei treni					Introiti diversi e rimborsi di spesa.....								
					» 143,6 167,0 185,9								
					TOTALE... » 3 128,8 3 495,4 4 166,2								
					Spese di esercizio								
					» 3 002,9 3 169,7 3 544,7								
					» 153,5 79,2 139,7								
					TOTALE... » 3 156,4 3 248,9 3 684,4								
Treni del traffico: Treni viaggiatori..... di cui: elettrici.....					Migl. di km.	98 312 19 329	(a) 89 803 17 180	87 765 15 144	Residuo dell'esercizio... Disavanzo dell'esercizio... Coefficiente di esercizio... Spese accessorie..... Avanzo (+) o deficit (-)				
									» — 246,5 481,8				
									» 27,6 — —				
									» 100,9% 92,9% 88,4%				
									» 563,8 511,8 477,3				
									» - 591,4 - 265,3 + 4,5				
Treni merci..... di cui: elettrici.....					»	44 759 8 089	41 289 7 475	41 912 7 254	Formazione dell'avanzo o del deficit della gestione				
Treni di servizio..... di cui: elettrici.....					»	841 73	709 58	687 40	Proventi..... » 23,8 125,7 68,2				
									Oneri..... » 627,1 323,5 57,9				
									Avanzo (+) o deficit (-) della gestione..... » - 603,3 - 197,8 + 10,3				
Movimento e prodotto del traffico (e)													
Viaggiatori e bagagli													
Viaggiatori..... di cui a tariffa ridotta	Migliaia	79 984 25 069	80 272 21 542	88 185 22 051	Ferrovie esercitate dall' industria privata								
					Viaggiatori..... Migliaia 55 649 54 481 63 548								
					Merci..... Migl. di t. 5 555 6 297 7 161								
					Prodotto..... Migl. di lire 119 876 123 910 136 832								
					Treni-chilometro..... Migliaia 21 405 20 993 19 192								
					Treni-chilometro... Tonnellate-chilometro... » 1 076 949 279 1 120 758 » 134 000 134 330 154 472								

(a) Compresa le carrozze cellulari e le carrozze per servizi speciali dell'Amministrazione ferroviaria. — (b) Compresi i posti nelle automotrici (6 639 al 31 dicembre 1933). — (c) I dati si riferiscono al personale dell'intera Rete (linee a scartamento normale e linee a scartamento ridotto). — (d) Cifra rettificata. — (e) Non compreso il movimento ed i prodotti delle linee a scartamento ridotto. — (f) Compresi anche i trasporti non specificati. — (g) I dati si riferiscono all'esercizio finanziario che termina al 30 giugno dell'anno indicato.

4. Traffico merci nelle Ferrovie dello Stato

a. Specificazione delle principali merci caricate negli scali marittimi del Regno

(Esercizio finanziario 1932-1933)

Porti (a)	Merci caricate per conto del commercio (in tonnellate)							Merci caricate per conto dell'Amministrazione (in tonnellate)			Merci caricate in complesso (in tonnellate)
	Carboni	Cereali	Cottoni	Oli minerali	Fosfati, fosforiti e concimi	Altre merci	In totale	Carboni	Altre merci	In totale	
Genova.....	1 863 468	396 535	47 100	119 423	133 027	987 195	3 546 748	—	30 980	30 980	3 577 728
Venezia.....	631 521	85 881	16 178	189 930	90 108	163 143	1 176 761	3 105	17 713	20 818	1 197 579
Trieste.....	69 329	132 542	30 846	53 687	2 288	443 764	732 456	—	12 743	12 743	745 199
Savona (b).....	324 786	—	—	55 546	—	312 107	692 439	—	5 745	5 745	698 184
Iivorno.....	474 390	14 748	1 059	11 645	62 011	106 102	669 955	10 084	806	10 890	680 845
Givtavvechia.....	392 987	7 985	—	14 180	3 198	95 417	513 767	37 570	38	37 608	551 375
La Spezia.....	321 753	—	—	—	35 939	61 840	419 532	—	1 420	1 420	420 952
Napoli P. M.....	76 323	23 274	122	264	6 760	62 967	169 710	57 920	14 586	72 506	242 216
Fiume.....	—	24 165	2 388	70 429	36 784	51 776	185 542	—	1 586	1 586	187 128
Ancona.....	86 247	4 599	1 864	—	43 964	17 431	154 105	8 538	483	9 021	163 125
Torre Annunziata.....	9 252	—	—	—	—	78 343	87 595	6 540	19	6 559	94 154
Brindisi.....	3 658	4 067	—	55	313	12 696	20 789	—	210	210	20 999
Porti minori del Continente.....	121 525	5 544	—	19 160	30 151	104 280	280 660	89 752	3 338	93 090	373 750
Porti della Sicilia.....	54 410	1 327	—	34 738	40 430	136 291	267 196	34 506	6 481	40 987	308 183
Porti della Sardegna.....	34 844	20	—	2 318	16 067	47 257	100 506	—	2 009	2 009	102 515
Stazione di S. Giuseppe di Cairo(c).....	581 101	—	—	—	—	247	581 348	—	—	—	581 348
Totale...	5 045 594	700 687	99 557	571 375	501 040	2 680 856	9 599 109	248 015	98 157	346 172	9 945 281

(a) I porti sono disposti in ordine decrescente della quantità della merce caricata in complesso (per conto del commercio e per conto dell'Amministrazione). — (b) Escluso il carbone caricato direttamente sulle funivie. — (c) Merci trasportate dal porto di Savona a mezzo delle funivie.

b. Quantità delle merci importate da reti estere ed esportate su reti estere (in tonnellate)
(già comprese nel carico generale della rete)

Transiti	Merci importate negli esercizi					Merci esportate negli esercizi				
	1932-33	1931-32	1930-31	1929-30	1928-29	1932-33	1931-32	1930-31	1929-30	1928-29
	Ventimiglia.....	37 792	54 137	82 011	119 085	109 944	33 561	40 392	50 335	37 220
Breil.....	2 199	3 834	3 910	2 193	1 103	7 497	10 033	3 583	5 270	3 429
Modane.....	348 322	450 531	424 062	615 671	769 151	157 200	222 106	231 252	169 001	184 113
Domodossola.....	382 322	446 704	585 076	689 340	757 613	192 601	197 006	161 769	124 357	128 485
Luino.....	123 926	157 220	257 111	342 002	281 431	129 111	142 812	139 379	129 245	146 269
Chiasso.....	820 001	992 666	1 676 544	1 923 046	2 001 239	349 444	333 280	602 301	600 135	519 048
Brennero.....	81 310	111 350	146 040	166 366	185 066	391 537	327 222	451 849	461 331	413 883
S. Candido.....	72 316	79 660	106 068	121 738	108 804	3 619	6 131	7 082	6 770	5 378
Tarvisio.....	429 636	447 944	605 433	862 666	813 925	225 154	327 419	339 008	312 956	304 352
Fusine Laghi.....	15 865	15 936	23 498	28 917	35 498	363	829	11 394	13 141	14 014
Piedicolle.....	101 232	119 050	175 400	243 253	274 799	145 744	190 668	188 416	190 042	240 485
Postumia.....	494 240	725 388	1 008 292	1 455 176	1 533 208	417 783	469 857	570 508	635 510	871 571
Fiume.....	49 509	103 844	133 351	232 908	185 621	51 509	62 235	64 991	115 631	125 832
Totale...	2 958 670	3 708 284	5 226 796	6 802 381	7 057 402	2 105 123	2 329 990	2 821 887	2 800 609	2 994 842

c. Carri caricati di uva, mosto, vino ed agrumi

Carri caricati di uva, mosto, vino e di recipienti vuoti durante le campagne vendemmiali					Carri di agrumi caricati nelle Calabrie ed in Sicilia		
Compartimenti ferroviari (a)	1932		1931		Destinazione dei carri	Esercizi finanziari	
	Carri di uva, mosto e vino	Carri di fusti vuoti	Carri di uva, mosto e vino	Carri di fusti vuoti		1932-1933	1931-1932
Torino.....	1 140	380	1 893	457	Carri caricati e rimasti in Sicilia.....	9 330	8 103
Milano.....	324	1 377	908	2 175	» » e destinati al resto del Regno.....	18 619	10 844
Venezia.....	1 625	281	3 442	487	Totale carri rimasti nel Regno...	27 949	18 947
Genova.....	202	106	384	268	Carri caricati e destinati all'estero		
Bologna.....	2 397	106	7 141	122	via Ventimiglia.....	687	364
Firenze.....	719	41	645	105	» Modane.....	493	359
Ancona.....	2 835	400	2 917	361	» Domodossola.....	5	5
Roma.....	1 719	15	1 866	39	» Chiasso.....	4 076	2 611
Napoli.....	1 975	303	846	172	» Brennero.....	6 324	2 972
Bari.....	11 323	522	6 393	379	» Tarvisio.....	3 023	1 662
Reggio di Calabria.....	905	24	335	10	» Postumia.....	1 048	576
Palermo.....	2 024	221	1 702	165	Totale carri esportati all'estero...	15 658	8 549
Totale...	27 188	3 776	28 472	4 740	Totale carri caricati in Sicilia.....	43 605	27 496
					Carri caricati nelle Calabrie e rimasti in Italia.....	6 191	5 130
					Carri caricati nelle Calabrie destinati all'estero.....	1 924	1 183
					Totale carri caricati nelle Calabrie...	8 115	6 313

(a) Sono indicati soltanto i Compartimenti nei quali furono caricati i carri di uva, mosto, vino e di recipienti vuoti.

4. Traffico merci nelle Ferrovie dello Stato

d. Specificazione delle principali merci trasportate, per conto del commercio, a carro completo

Merci	Esercizi		Merci	Esercizi	
	1932-33	1931-32		1932-33	1931-32
	Tonnellate			Tonnellate	
Agrumi.....	683 887	494 005	Lignite.....	274 005	261 581
Asfalto.....	50 855	95 932	Macchine agricole e altre, e meccanismi.....	80 479	122 958
Ammonio (nitrato e solfato) ..	139 784	60 822	Marmo (blocchi, lastre e lavori)	124 964	183 172
Automobili.....	6 731	13 422	Masserizie (sgomberi).....	40 489	39 257
Barbabietole.....	320 013	303 805	Mattoni di argilla comune e refrattari.....	522 505	939 183
Benzina.....	422 102	495 266	Nitrato di calcio.....	67 259	47 884
Bitume solido e liquido.....	67 199	86 338	Olii minerali e residui della loro distillazione.....	655 365	630 409
Caffè.....	9 017	16 016	Olii vegetali.....	236 476	245 341
Calce viva e spenta.....	229 477	635 533	Ortaggi, legumi freschi, agli e cipolle.....	420 686	401 442
Calcocianamide.....	87 297	84 713	Paglia comune.....	136 866	239 056
Canapa indigena, esotica, anche pettinata e tinta.....	4 493	45 167	Pasta da minestra.....	100 017	140 843
Carbon fossile (antracite, litantrace, coke).....	6 500 009	6 235 058	Patate.....	331 286	449 948
Carbone vegetale.....	253 953	307 893	Pelli di grossi animali, fresche, secche ed anche conciate...	27 780	47 855
Carni macellate (fresche e congelate).....	37 249	41 421	Petrolio.....	159 772	168 271
Carta.....	103 675	160 061	Pietra e pietrisco.....	1 009 765	1 469 847
Catrame minerale liquido e solido.....	30 118	38 172	Pirite (minerale e ceneri).....	558 662	751 921
Cellulosa e pasta di legno meccanica.....	153 410	192 131	Pomodoro fresco.....	122 202	231 321
Cemento comune.....	883 505	1 664 360	Pozzolana.....	111 860	132 189
Cereali (escluso il frumento, il granoturco ed il riso).....	87 594	177 075	Rame (pani, masse, lavori, lastre e rottami).....	35 614	61 428
Concimi naturali.....	53 134	98 634	Recipienti per il trasporto delle merci (di ferro, di legno, di vetro).....	85 895	100 201
Cotone greggio.....	92 746	190 147	Riso.....	345 615	372 671
Crusca, cruschetto e tritello...	78 371	198 803	Rottami di ferro e acciaio....	1 019 966	904 429
Eternit e salanit.....	14 192	22 396	Sabbie per costruzione.....	224 037	467 067
Farina e semolino di frumento	845 718	991 500	Sansa esausta o no d'olio....	115 250	93 044
Ferro ed acciaio (esclusi i rottami).....	1 297 359	1 432 916	Scorie Thomas.....	22 041	39 258
Fibre vegetali tessili (escluso il cotone e la canapa).....	19 016	30 641	Semi oleosi.....	59 419	101 552
Fieno.....	91 857	155 139	Sodio (nitrato).....	18 088	42 972
Filati di fibre vegetali.....	40 644	55 734	Stracci.....	24 426	58 707
Formaggio.....	51 691	69 823	Tegole comuni e marsigliesi, cremonesi e simili.....	60 007	140 884
Fosforiti.....	932 471	793 562	Terra refrattaria e da fonderia.....	224 006	240 395
Frumento.....	1 961 040	2 231 659	Tessuti di fibre vegetali (cotone, lino, canapa, juta).....	17 131	58 615
Frutta secca e fresca.....	485 494	375 373	Traverse di legno.....	48 176	73 723
Gesso in polvere.....	73 195	101 028	Uova di pollame.....	34 117	52 941
Ghiaia, ciottoli (esclusi quelli di quazzo).....	194 373	390 359	Uva fresca.....	112 505	117 751
Ghisa in pani e lavori.....	193 092	292 972	Vetro (lastre e lavori).....	69 849	95 807
Granoturco.....	309 458	797 251	Vino e mosto.....	750 068	830 841
Lana naturale (sudicia o lavata); tessuti e filati di lana.	86 850	73 372	Zolfo.....	328 961	399 195
Legna da ardere e fascine di minuta legna.....	196 262	352 701	Zucchero.....	231 466	409 057
Legname comune in tronchi e segato.....	1 143 572	1 621 862		Capì	Capì
Legumi secchi.....	144 864	181 397	Bestiame vivo.....	1 573 098	1 923 628

C. Tramvie

1. Tramvie extraurbane

a. Numero e lunghezza delle linee al 31 dicembre 1933

Compartimenti (b)	Numero delle linee			Lunghezza delle linee (in km.) (a)				
	in complesso	a vapore	a trazione elettrica	in complesso	a vapore		elettriche	
					a scartamento			
					normale	ridotto	normale	ridotto
Piemonte.....	51	(e) 25	26	785	311	168	164	142
Liguria.....	3	—	3	32	—	—	—	32
Lombardia.....	50	(d) 14	36	1 004	436	—	428	140
Venezia Tridentina.....	3	—	3	21	—	—	4	17
Veneto.....	18	(e) 5	13	421	102	29	199	91
Venezia Giulia e Zara..	3	—	3	24	—	—	—	24
Emilia.....	23	(e) 17	6	432	354	16	55	(f) 7
Toscana.....	24	(g) 8	16	237	64	35	82	56
Marche.....	3	—	3	28	—	—	11	17
Umbria.....	1	—	1	17	—	—	17	—
Lazio.....	9	—	9	75	—	—	75	—
Campania.....	21	—	21	145	—	—	92	53
Puglie.....	3	1	2	81	—	65	9	7
Calabria.....	1	—	1	6	—	—	(h) 6	—
Sicilia.....	3	—	3	48	—	—	—	48
Sardegna.....	2	—	2	16	—	—	—	16
Regno...	218	70	148	3 372	1 267	313	1 143	650
31 dicembre 1932.....	252	91	161	3 820	1 510	458	1 247	605
Id. 1931.....	258	96	162	3 988	1 620	524	1 186	658

(a) Lunghezza di esercizio misurata tra gli assi delle stazioni estreme, computando una sol volta i tratti comuni a più linee. — (b) Non sono indicati i Compartimenti nei quali non esistono linee. — (c) Di cui sette linee ad accumulatori. — (d) Su tre linee il servizio viaggiatori è effettuato con automotrici ad accumulatori elettrici. — (e) Di cui tre linee con automotrici ad accumulatori elettrici. — (f) Di cui km. 0,805 di funicolare. — (g) Di cui due linee con automotrici ad accumulatori elettrici. — (h) Di cui km. 0,689 di funicolare.

b. Movimento e prodotto del traffico

Anni	Viaggiatori			Merci		
	Numero	Prodotto	Treni — km.	Quantità	Prodotto	Treni — km.
	Migliaia	Migliaia di lire	Migliaia	Migliaia di t.	Migliaia di lire	Migliaia
1929.....	180 546	201 220	41 750	5 226	56 143	2 621
1930.....	179 311	193 992	42 533	4 321	46 724	2 954
1931.....	159 167	164 180	42 666	3 512	28 790	2 434
1932.....	144 186	143 712	40 260	3 049	23 507	2 799
1933.....	133 988	129 863	41 747	2 682	17 667	3 092

2. Tramvie urbane

Anni	Linee (a) N.	Lun- ghezza(a) km.	Viaggiatori		Anni	Linee (a) N.	Lun- ghezza(a) km.	Viaggiatori			
			Numero	Prodotto				Numero	Prodotto		
			Migliaia	Migliaia di lire				Migliaia	Migliaia di lire.		
1929.....	368	1 463	1 413	180	575 982	1932.....	395	1 719	1 383	270	476 758
1930.....	358	1 264	1 464	310	537 338	1933.....	406	1 359	1 389	972	466 928
1931.....	365	1 584	1 366	241	457 608						

(a) Alla fine di ciascun anno. Nella lunghezza delle linee sono compresi km. 1,104 di funicolare.

D. Linee funicolari

Anni	Numero e lunghezza (a)				Movimento e prodotti del traffico							
	Funicolari terrestri (b)		Funicolari aeree		Funicolari terrestri				Funicolari aereo			
	N.	Lunghezza della linea inclinata (c) Metri	N.	Lunghezza della linea inclinata (d) Metri	Viaggiatori		Merci		Viaggiatori		Merci	
					Numero	Prodotto	Quantità	Prodotto	Numero	Prodotto	Quantità	Prodotto
					Migliaia	Migliaia di lire	Tonnellate	Migliaia di lire	Migliaia	Migliaia di lire	Tonnellate	Migliaia di lire
1929.....	28	21 521	9	17 954	15 379	11 192	11 553	99	409	1 970	1 463	65
1930.....	28	21 521	11	22 480	17 817	10 046	8 308	80	365	1 747	1 211	79
1931.....	29	22 144	12	23 770	17 261	8 723	3 265	67	588	1 986	1 218	76
1932.....	29	22 133	13	25 482	16 115	7 801	835	51	553	1 873	1 158	54
1933.....	29	22 081	14	28 292	15 489	7 479	1 179	40	541	2 007	1 053	51

(a) Sono state rettificate le cifre pubblicate negli *Annuari* precedenti. — (b) Non comprese le tre funicolari: Trieste-Scorcola, Catanzaro-Sala che costituiscono dei tronchi di tramvie extraurbane e quella di Monreale conglobata nelle tramvie urbane di Palermo. — (c) Misurata lungo la rotola. — (d) Misurata lungo la fune portante, trascurando le catenarie.

E. Autoveicoli

1. Autoveicoli in circolazione al 31 dicembre 1933 (a)

Compartimenti	Auto- mobili private	Auto- mobili in servizio di piazza	Auto- mobili noleggio rimessa	Auto- carri	Auto- bus	Auto- scafi	Ri- morchi	Trat- trici	Moto- leggere	Moto- cicli	Moto- carroz- zette
Piemonte	26 310	876	1 578	9 438	225	88	1 672	21	8 454	9 433	2 524
Liguria	9 453	947	397	4 706	206	135	749	6	1 901	1 932	546
Lombardia	45 078	2 819	1 916	16 041	549	397	3 622	60	10 402	14 194	2 315
Venezia Tridentina	2 177	273	324	1 078	42	4	179	2	743	1 632	384
Veneto	16 518	537	1 471	6 268	173	391	2 143	17	5 653	6 742	598
Venezia Giulia e Zara	3 655	398	191	1 638	62	137	382	11	1 027	1 383	334
Emilia	18 675	1 333	993	8 976	160	15	2 758	25	7 439	8 359	871
Toscana	14 739	866	1 184	5 006	158	47	632	21	4 260	5 947	1 111
Marche	4 217	833	264	2 034	35	3	403	7	2 447	2 548	471
Umbria	2 597	113	268	886	33	2	74	1	1 134	1 345	175
Lazio	18 640	1 679	653	6 925	560	13	604	22	3 907	2 904	986
Abruzzi e Molise	2 452	222	537	1 376	29	1	71	1	712	582	135
Campania	8 707	719	1 005	2 548	189	64	118	2	1 533	569	348
Puglie	5 726	142	625	1 017	83	17	177	14	1 587	503	163
Lucania	389	37	197	231	3	—	8	5	130	58	14
Calabria	2 167	267	568	754	26	2	62	12	512	333	102
Sicilia	8 967	1 206	742	2 109	124	22	118	25	2 027	740	312
Sardegna	1 813	27	323	657	9	19	56	6	385	385	60
Regno	192 280	13 294	13 236	71 688	2 666	1 357	13 828	258	54 253	59 591	11 449
31 dicembre 1932	162 882	12 624	12 825	65 515	2 507	1 532	11 734	298	45 599	58 111	10 400
id. 1931	160 508	25 625		62 326	2 609	1 985	10 245	284	39 803	60 882	10 363

(a) Notizie comunicate dal R. A. C. I. La presente statistica riguarda gli autoveicoli che hanno pagato la tassa di circolazione. Non sono quindi compresi gli autoveicoli esenti da tassa elencati all'art. 14 della legge 30 dicembre 1923, n. 3283.

2. Autoveicoli iscritti nel Pubblico Registro Automobilistico al 31 dicembre 1933 (a)

Compartimenti	Motocicli	Auto- vetture	Autobus	Autocarri	Trattrici stradali	Macchine stradali	Trattrici agricole	Rimorchi
Piemonte	17 791	31 246	997	11 254	71	4	390	2 177
Liguria	3 647	12 255	593	5 780	59	3	3	833
Lombardia	25 538	54 263	1 288	19 450	260	13	3 245	4 442
Venezia Tridentina	2 972	3 742	191	1 445	25	1	—	321
Veneto	11 906	20 943	701	8 018	108	15	1 291	2 808
Venezia Giulia e Zara	2 560	5 366	218	2 215	59	4	63	540
Emilia	13 962	22 817	710	10 396	153	8	3 892	3 391
Toscana	10 320	18 637	676	6 363	73	3	1 347	738
Marche	4 710	6 239	419	2 572	14	1	101	493
Umbria	2 264	3 746	170	1 138	8	—	23	112
Lazio	5 534	23 427	1 042	8 647	60	4	470	831
Abruzzi e Molise	1 205	4 262	400	1 860	7	—	176	94
Campania	1 448	12 492	464	3 565	28	—	146	166
Puglie	1 131	7 736	278	1 435	23	2	968	198
Lucania	105	802	149	301	8	—	136	9
Calabria	711	3 978	238	1 215	17	4	139	58
Sicilia	1 869	13 400	586	3 101	67	48	521	187
Sardegna	727	2 806	212	1 020	8	3	234	87
Regno	108 400	248 157	9 382	89 775	1 048	113	13 145	17 485
31 dicembre 1932	100 552	227 445	9 108	81 243	1 024	113	12 464	14 492
id. 1931	95 518	211 844	9 078	73 321	986	107	12 126	12 232

(a) Statistica compilata sulla base delle iscrizioni nel Pubblico Registro Automobilistico istituito presso il R. A. C. I. (Reale Automobile Club d'Italia). I dati relativi alle motoleggere e ai motoscafi, formano oggetto di una rilevazione annuale in base ai dati della riscossione delle tasse di circolazione degli autoveicoli e dei natanti a motore, poichè queste unità non sono soggette alla iscrizione nel P. R. A. (Prospetto n. 1).

Non tutti gli autoveicoli iscritti al P. R. A. sono soggetti alla tassa di circolazione, nè per tutti gli autoveicoli soggetti alla tassa stessa essa viene sempre corrisposta, essendo l'obbligo relativo in dipendenza dell'effettiva circolazione dei veicoli. I dati pertanto risultanti dalla iscrizione al P. R. A. non possono concordare con quelli desunti dalla riscossione della tassa di circolazione (Prospetto n. 1).

3. Autoveicoli nuovi di fabbrica iscritti al P. R. A. negli anni 1932 e 1933 (a)

Anni	Autovetture		Autobus		Autocarri		Trattrici stradali		Motocicli		Rimorchi		Trattrici agricole	
	Totale	di cui estere	Totale	di cui estere	Totale	di cui estere	Totale	di cui estere	Totale	di cui estere	Totale	di cui estere	Totale	di cui estere
1932	19 314	255	365	—	3 044	139	43	13	4 413	1 913	2 384	—	360	210
1933	27 855	251	435	4	3 638	141	38	15	4 734	1 799	2 976	1	573	349

(a) Notizie comunicate dal R. A. C. I.

F. Servizi pubblici automobilistici

1. Servizi pubblici automobilistici extraurbani, di gran turismo e stagionali

Compartimenti	Anno 1933		Anno 1932 (a)					
	Numero delle linee	Lunghezza delle linee (b) km.	Numero delle linee	Lunghezza delle linee (b) km.	Vetture-km. effettuate Migliaia	Viaggiatori		Prodotto per bagagli e pacchi agricoli Migliaia di lire
						Numero dei viaggiatori trasportati Migliaia	Prodotto Migliaia di lire	
Servizi pubblici in complesso								
Piemonte	383	8 471	390	8 862	7 246	4 079	14 483	402
Liguria	157	2 973	153	2 974	4 073	3 467	7 349	174
Lombardia	397	10 162	403	10 794	11 299	6 839	26 318	690
Venezia Tridentina	86	3 371	87	3 149	1 485	559	3 742	205
Veneto	306	9 319	300	9 799	7 318	2 777	10 067	917
Venezia Giulia e Zara	101	4 230	98	4 455	3 752	2 054	8 254	406
Emilia	365	10 090	358	9 883	6 709	2 714	9 883	398
Toscana	320	10 831	315	9 785	8 661	4 677	14 538	694
Marche	183	4 107	183	4 310	4 054	1 559	5 109	401
Umbria	71	1 889	82	2 100	1 796	1 089	2 906	260
Lazio	217	6 304	145	4 726	3 841	1 512	5 930	284
Abruzzi e Molise	147	3 848	231	5 736	6 131	2 396	8 901	316
Campania	125	3 135	121	3 161	2 987	1 191	4 289	—
Puglie	131	3 342	129	3 188	2 314	926	3 123	27
Lucania	47	2 244	46	1 973	1 675	310	2 054	8
Calabria	120	3 400	117	3 052	2 188	428	2 739	50
Sicilia	206	6 776	207	6 937	5 547	2 557	10 486	139
Sardegna	115	5 436	106	4 683	3 389	1 152	5 717	607
Regno...	3 477	99 928	3 471	99 567	84 465	40 286	145 888	5 978
Servizi pubblici automobilistici extraurbani								
Piemonte	320	5 382	318	5 301	6 887	4 010	13 726	390
Liguria	122	1 839	118	1 771	3 770	3 384	6 458	169
Lombardia	361	7 949	370	8 090	11 017	6 735	25 460	688
Venezia Tridentina	45	958	45	940	1 030	475	2 215	105
Veneto	260	6 203	256	5 995	7 093	2 739	9 509	883
Venezia Giulia e Zara	76	2 885	75	2 919	3 578	2 002	7 823	405
Emilia	321	7 112	326	7 414	6 427	2 576	9 426	380
Toscana	284	6 251	272	6 246	8 191	4 656	13 756	680
Marche	169	3 705	189	3 719	4 017	1 538	5 069	401
Umbria	67	1 766	78	1 977	1 790	1 088	2 892	260
Lazio	195	4 595	125	3 179	3 720	1 408	5 651	284
Abruzzi e Molise	142	3 532	230	5 585	6 128	2 396	8 893	316
Campania	108	2 512	107	2 527	2 848	1 164	4 171	—
Puglie	108	2 271	95	1 860	2 216	806	2 956	27
Lucania	46	2 184	45	1 995	1 668	309	2 052	8
Calabria	99	2 613	101	2 568	2 051	418	2 621	49
Sicilia	191	4 976	194	4 606	5 429	2 503	10 255	139
Sardegna	99	3 997	95	3 782	3 362	1 107	5 643	605
Regno...	2 991	70 734	3 019	70 874	81 222	39 214	138 571	5 787
Servizi pubblici automobilistici di gran turismo								
Piemonte	36	2 491	47	3 110	238	18	451	6
Liguria	20	1 002	20	1 043	277	34	821	5
Lombardia	26	2 085	24	2 644	253	53	763	1
Venezia Tridentina	31	2 283	33	2 112	433	77	1 479	97
Veneto	28	2 793	28	3 453	190	18	475	32
Venezia Giulia e Zara	22	1 301	20	1 490	146	20	406	1
Emilia	21	2 575	16	2 239	187	19	304	16
Toscana	31	4 034	22	3 210	370	24	642	11
Marche	3	318	4	489	13	2	22	—
Umbria	1	92	1	92	4	—	12	—
Lazio	18	1 679	14	1 523	86	57	223	—
Abruzzi e Molise	2	301	1	151	3	—	8	—
Campania	10	540	10	588	125	14	104	—
Puglie	8	908	12	1 121	27	13	29	—
Lucania	1	60	1	78	7	1	2	—
Calabria	10	612	6	360	41	3	46	—
Sicilia	7	1 753	4	2 162	69	1	121	—
Sardegna	10	1 382	4	841	1	—	2	—
Regno...	285	26 207	287	26 709	2 460	360	5 890	169

(a) Sono state rettificate alcune cifre riguardanti il numero e la lunghezza delle linee. — (b) Lunghezza di esercizio. Per le linee ad anello, percorse in un sol senso, si computa la lunghezza del semi-anello.

1. Servizi pubblici automobilistici extraurbani, di gran turismo e stagionali

Compartimenti (b)	Anno 1933		Anno 1932 (a)						
	Numero delle linee	Lunghezza delle linee (c) — Km.	Numero delle linee	Lunghezza delle linee (e) — Km.	Vetture- Km. effettuate — Migliaia	Viaggiatori		Prodotto per bagagli e pacchi agricoli — Migliaia di lire	
						Numero del viaggiatori trasportati — Migliaia	Prodotto — Migliaia di lire		
Servizi pubblici automobilistici stagionali									
Piemonte	27	598	25	451	131	51	326	6	
Liguria	15	132	15	157	26	49	70	—	
Lombardia	10	128	9	60	29	51	105	3	
Venezia Tridentina	10	130	9	97	22	7	48	3	
Veneto	18	317	16	351	35	20	83	2	
Venezia Giulia e Zara	3	45	3	46	28	32	25	—	
Emilia	23	405	16	230	95	119	153	2	
Toscana	25	546	21	329	100	97	140	3	
Marche	11	84	10	102	24	19	18	—	
Umbria	3	31	3	31	2	1	2	—	
Lazio	4	30	6	24	35	47	56	—	
Abruzzi e Molise	3	15	—	—	—	—	—	—	
Campania	7	83	4	46	14	13	14	—	
Puglie	17	163	22	207	71	101	138	—	
Calabria	11	175	10	124	96	7	72	1	
Sicilia	8	47	9	169	49	53	110	—	
Sardegna	6	57	7	60	26	45	67	2	
Regno...	201	2 987	185	2 484	783	712	1 427	22	

(a) Vedasi la nota (a) alla pagina precedente. — (b) Non sono indicati i Compartimenti nei quali non esistono linee. — (c) Vedasi la nota (b) alla pagina precedente.

2. Servizi pubblici automobilistici urbani nell'anno 1933

Compartimenti	Numero delle linee	Lun- ghezza delle linee — Km.	Viaggiatori		Compartimenti	Numero delle linee	Lun- ghezza delle linee — Km.	Viaggiatori	
			Viaggiatori trasportati — Migliaia	Prodotto — Migliaia di lire				Viaggiatori trasportati — Migliaia	Prodotto — Migliaia di lire
Piemonte	9	37	940	416	Abruzzi e Molise	5	12	835	304
Liguria	32	234	15 445	8 235	Campania	16	65	8 845	5 350
Lombardia	19	110	14 900	9 000	Puglie	5	19	1 456	740
Venezia Tridentina	8	34	297	235	Lucania	2	10	96	95
Veneto	20	96	1 427	779	Calabria	3	45	266	453
Venezia Giulia e Zara	7	19	1 036	584	Sicilia	28	281	11 091	6 665
Emilia	19	48	742	566	Sardegna	2	5	13	23
Toscana	9	31	1 866	967	Regno...	255	1 305	177 118	87 463
Marche	12	37	234	171	1932 ...	232	1 200	165 200	80 297
Umbria	4	13	246	147	1931 ...	227	1 064	143 714	77 854
Lazio	55	209	117 383	52 733					

G. Strade statali (a)

Lunghezza della rete e consistenza tecnica delle pavimentazioni al 30 giugno 1933

Compartimenti della viabilità statale (b)	Lun- ghezza della rete — Km.	Super- ficie delle carreg- giate — Migliaia di m ²	Semplice macadam o vecchie pavimentazioni da rifare — Km. Migliaia di m ²	Trattamenti superficiali				Pavimentazioni semi permanenti e permanenti				
				eseguiti		in corso di esecuzione o già autorizzati		eseguite		in corso di esecuzione o già autorizzate		
				Km.	Migliaia di m ²	Km.	Migliaia di m ²	Km.	Migliaia di m ²	Km.	Migliaia di m ²	
Piemonte	1 413	8 749	667	3 961	591	3 751	136	914	18	120	1	3
Liguria	446	2 966	168	1 121	276	1 834	—	—	2	11	—	—
Lombardia	1 095	6 914	173	929	728	4 638	31	208	160	1 114	3	25
Venezia Trid. e Cadore	1 224	6 641	835	4 308	316	1 904	42	243	31	186	—	—
Veneto	758	4 843	162	984	552	3 550	5	39	34	235	5	35
Venezia Giulia e Friuli	1 178	7 552	836	5 043	257	1 874	57	434	28	201	—	—
Emilia e Romagna	1 166	7 431	344	1 729	746	5 192	44	267	29	216	3	27
Toscana	1 370	7 945	672	3 748	525	3 122	131	806	34	220	8	49
Lazio e Umbria	1 483	8 904	376	1 950	940	5 920	104	654	63	380	—	—
Marche e Abruzzi	1 650	9 260	1 129	6 002	468	2 924	41	246	11	76	1	12
Campania e Molise	1 340	7 392	933	4 583	277	1 821	23	130	101	815	6	43
Puglie e Lucania	2 214	11 283	1 488	6 972	621	3 610	9	57	92	567	4	77
Calabria	1 753	8 249	1 320	5 890	365	2 004	57	285	11	70	—	—
Sicilia	2 063	10 052	491	2 428	1 493	7 164	30	148	49	312	—	—
Sardegna	1 444	7 614	1 165	5 953	181	1 071	95	571	3	19	—	—
Regno...	20 597	115 795	10 759	55 601	8 836	50 379	805	5 002	666	4 542	31	271

(a) Notizie comunicate dall'Azienda Autonoma Statale della Strada. — (b) È da avvertire che la circoscrizione dei Compartimenti della viabilità statale non coincide con quella dei 18 Compartimenti del Regno.

H. Linee di navigazione interna nell'anno 1933

Servizi di navigazione	Linee in esercizio (a)					Movimenti e prodotti					
	N.	Lun- ghezza di esercizio — — km.	Per- sonale in servizio — — N.	Materiale natante			Piroscafi km. effettuati — — Migliaia	Viaggiatori		Merci	
				Piro- scafi e Moto- navi — — N.	Moto- scafi — — N.	Altri tipi di natanti — — N.		Numero del viag- gatori traspor- tati — — Migliaia	Pro- dotto — — Migliaia di Lire	Quantità di merci traspor- tate — — Tonnellate	Prodotto — — Migliaia di Lire
Lago d'Orta	1	15,7	5	—	2	—	28	19	42	—	—
Lago di Como ..	2	86,0	210	20	4	27	435	755	2 878	28 093	358
Lago Maggiore ..	3	72,4	245	18	2	16	445	1 114	3 011	13 689	462
Lago di Lugano ..	2	18,2	13	9	1	1	51	62	205	356	14
Lago d'Iseo	1	30,0	55	5	1	29	102	165	269	101 457	655
Lago di Garda ..	1	149,1	115	11	—	11	261	219	967	5 816	145
Laguna di Marano	1	9,0	1	—	1	—	5	2	7	7	—
Laguna di Grado	3	23,0	11	—	5	—	23	26	74	819	30
Lago Trasimeno .	1	24,9	3	—	3	—	48	7	24	10	1
Totale...	15	428,3	658	63	19	84	1 398	2 869	7 477	150 247	1 665
1932	13	410,5	680	61	19	85	1 445	2 456	8 043	162 320	2 023
1931 (a) ...	12	394,8	769	65	16	90	1 512	2 787	10 131	318 679	3 211

(a) Sono state rettificate per gli anni 1931 e 1932, le cifre riguardanti il numero, la lunghezza delle linee ed il materiale natante. — (b) Non compreso il servizio di navigazione del Lago d'Orta che venne sospeso nel 1931.

I. Marina mercantile

1. — Notizie retrospettive dal 1901 in poi (a)

Anni (31 dic.)	Navi a vela		Navi a propul- sione meccanica (b)		Anni (31 dic.)	Navi a vela		Navi a propul- sione meccanica (b)	
	N.	Tonnellate di stazza netta (c)	N.	Tonnellate di stazza netta (c)		N.	Tonnellate di stazza netta (c)	N.	Tonnellate di stazza netta (c)
1901.....	5 337	575 207	471	424 711	18.....	—	—	448	698 933
02.....	5 205	570 403	485	448 404	19.....	—	—	408	631 822
03.....	5 153	584 223	501	460 535	20.....	—	—	495	835 030
04.....	5 083	570 355	513	462 259	21.....	—	—	603	1 075 200
05.....	5 020	541 171	514	484 432	22.....	—	—	856	5 508 708
06.....	4 981	503 260	548	497 537	23.....	—	—	880	1 635 950
07.....	4 874	468 674	589	526 586	24.....	3 432	191 182	1 304	1 588 589
08.....	4 701	453 324	626	566 738	25.....	3 216	168 255	1 370	1 763 944
09.....	4 723	439 941	680	631 252	26.....	3 089	154 809	1 410	1 877 366
10.....	4 741	432 690	718	674 497	27.....	3 000	151 793	1 424	1 946 209
1911.....	4 713	410 991	757	696 994	28.....	2 827	143 952	1 454	2 009 690
12.....	4 693	374 835	839	762 274	29.....	2 690	135 383	1 396	1 918 073
13.....	4 696	355 963	931	876 885	30.....	2 629	127 583	1 434	1 990 366
14.....	4 773	348 959	949	933 156	1931.....	2 562	120 741	1 443	2 043 273
15.....	4 737	332 262	644	934 396	32.....	2 482	119 837	1 407	2 050 743
16.....	4 464	261 769	659	1 035 702	33.....	2 353	115 820	1 342	1 867 442
17.....	4 084	218 498	559	895 668					

(a) Dall'anno 1924 in poi le notizie si riferiscono al Regno entro gli attuali confini. — (b) Dal 1915 al 1918 non furono computati i piroscafi di stazza netta inferiore a 250 tonnellate. Dal 1918 al 1923, non furono computati i piroscafi di stazza netta inferiore a 50 tonnellate. — (c) Il tonnellaggio di stazza netta era determinato fino al 1905 col sistema Moorsom. Con legge 21 dicembre 1905, n. 590, fu adottato il metodo inglese stabilito dal « Merchant Shipping Act ». Le navi nazionali entro un anno dall'entrata in vigore del Regolamento dovevano essere tutte rizzate; questo termine fu prorogato di un anno e cioè fino al 10 febbraio 1908.

2. Consistenza del naviglio mercantile al 31 dicembre 1933

Compartimenti marittimi	Navi					
	in totale		a vela		a propulsione meccanica	
	N.	Tonnellate di stazza lorda	N.	Tonnellate di stazza lorda	N.	Tonnellate di stazza lorda
Ripartizione per Compartimenti marittimi (a)						
Genova	620	1 768 758	87	19 595	533	1 749 163
La Spezia	71	21 742	50	3 163	21	18 579
Viareggio	163	27 650	150	26 963	13	687
Civitavecchia (Roma)	37	29 368	6	893	31	28 475
Napoli	240	259 347	93	3 337	147	256 010
Torre del Greco	138	27 276	112	8 533	26	18 743
Bari	341	30 174	324	6 504	17	23 670
Ravenna	19	15 102	11	566	8	14 536
Venezia	99	203 878	31	1 345	68	202 533
Trieste	196	603 648	49	3 015	147	600 633
Fiume	91	91 055	42	2 606	49	88 449
Messina	43	15 375	21	1 544	22	13 831
Catania	37	28 308	9	326	28	27 982
Trapani	232	18 847	212	12 750	20	6 097
Palermo	60	69 101	20	1 148	40	67 953
Altri Compartimenti marittimi	1 308	94 419	1 136	57 050	172	37 369
Totale...	3 695	3 304 048	2 353	149 338	1 342	3 154 710
31 dicembre 1932	3 889	3 582 698	2 482	155 539	1 407	3 429 159
Id. 1931	4 005	3 566 737	2 582	156 366	1 443	3 410 371

Classificazione per anni di costruzione del naviglio al 31 dicembre 1933

Precedenti al 1891	392	76 301	268	18 132	124	58 169
dal 1891 » 1895	270	84 209	200	11 737	70	72 472
» 1896 » 1900	260	149 692	168	7 558	92	142 134
» 1901 » 1905	394	293 869	253	16 965	141	276 904
» 1906 » 1910	536	337 470	381	17 605	155	319 865
» 1911 » 1915	435	464 859	231	16 353	204	448 506
» 1916 » 1920	392	613 395	194	29 350	198	584 045
» 1921 » 1925	560	636 342	370	23 205	190	613 137
» 1926 » 1930	334	444 645	203	5 648	131	438 997
» 1931 » 1933	122	203 266	85	2 785	37	200 481

(a) Sono stati indicati i Compartimenti che al 31 dicembre 1933 avevano iscritte complessivamente navi per oltre 15 000 tonnellate di stazza lorda.

3. Classificazione delle navi a propulsione meccanica secondo l'impiego

(Al 31 dicembre 1933)

Impiego	N.	Tonnellaggio		Impiego	N.	Tonnellaggio	
		lordo	netto			lordo	netto
Navigazione libera di lungo corso per trasporto di emigranti e di passeggeri...	21	422 544	244 412	Navigazione sovvenzionata (servizi postali e commerciali)	215	726 362	412 801
Navigazione libera di lungo corso per trasporto di merci	328	1 556 240	955 707	Navigazione da diporto. Servizio di rimorchio, di pilotaggio, ecc.	28	2 795	1 352
Navigazione libera di gran cabotaggio	70	81 645	46 661	Servizi dell'Amministrazione dei Lavori Pubblici, della Guerra, delle Comunicazioni, ecc.	248	22 642	6 584
Navigazione libera di piccolo cabotaggio nelle terre redente	—	—	—	Servizi di pesca	35	14 632	5 353
Navigazione libera nel Mediterraneo	125	91 397	52 114	Piroscafi e motonavi in corso di demolizione ..	140	14 965	5 080
Navigazione libera nello Stato	84	9 751	4 905	Totale...	1 342	3 154 710	1 887 443

4. Barche e battelli addetti alla pesca al 31 dicembre 1933 (a)

Compartimenti marittimi			Compartimenti marittimi			Compartimenti marittimi		
N.	Tonnellaggio		N.	Tonnellaggio		N.	Tonnellaggio	
Imperia	392	538	Pizzo	487	890	Zara	92	276
Savona	480	916	Reggio di Calabria	1 670	2 958	Cagliari	1 062	1 962
Genova	845	2 286	Taranto	795	1 061	Terranova Pausania	784	1 521
La Spezia	1 070	1 992	Brindisi	1 080	1 834	Messina	2 926	5 878
Viareggio	263	1 245	Bari (Molfetta)	2 923	10 638	Catania	1 478	2 878
Livorno	438	3 318	Ancona	2 183	8 627	Siracusa	1 249	3 218
Portoferraio	285	636	Rimini	1 162	6 150	Porto Empedocle	960	4 860
Civita vecchia	552	3 331	Ravenna	737	1 340	Trapani	1 780	4 065
Gaeta	840	2 340	ChioGGia	1 845	6 412	Palermo	1 808	3 925
Napoli	3 742	6 181	Venezia	2 029	2 400	Totale	41 099	104 154
Torre del Greco	449	2 056	Trieste	1 636	3 368	1932	41 412	106 868
Castellammare di Stabia	926	1 195	Pola (Lussinpiccolo)	530	911	1931	40 863	105 784
Salerno	1 090	1 841	Flume	511	1 107			

(a) Barche e battelli a vela ed a propulsione meccanica in complesso.

5. Navi in disarmo nei porti del Regno

(Alla fine di ciascun anno)

Motivo del disarmo	1933	1932	1931	Motivo del disarmo	1933	1932	1931
1. Per ragioni economiche (a):				3. Per ragioni diverse (c):			
Fino a 500 Tonnellate { Navi	107	128	143	Fino a 500 Tonnellate { Navi	105	107	98
{ Tonnellate lorde	10 561	14 439	15 110	{ Tonnellate lorde	8 406	8 565	7 031
Oltre 500 Tonnellate. { Navi	64	105	140	Oltre 500 Tonnellate { Navi	4	5	14
{ Tonnellate lorde	289 186	505 684	616 499	{ Tonnellate lorde	7 492	9 310	31 717
TOTALE	171	233	283	TOTALE	109	112	112
{ Tonnellate lorde	299 747	520 123	631 609	{ Tonnellate lorde	15 898	17 875	38 748
2. Per ragioni tecniche (b):				4. In complesso:			
Fino a 500 Tonnellate { Navi	51	69	68	Fino a 500 Tonnellate { Navi	263	304	309
{ Tonnellate lorde	5 182	7 210	6 872	{ Tonnellate lorde	24 149	30 214	29 013
Oltre 500 Tonnellate. { Navi	22	22	34	Oltre 500 Tonnellate { Navi	90	132	188
{ Tonnellate lorde	107 006	93 171	151 289	{ Tonnellate lorde	403 684	608 165	799 505
TOTALE	73	91	102	Totale	353	438	497
{ Tonnellate lorde	112 188	100 381	158 161	{ Tonnellate lorde	427 838	638 379	828 518

(a) Per mancanza di noli o di traffico. — (b) Per riparazioni, trasformazioni, pulizia carena, motore, ecc. — (c) Per trattative vendita, sequestro giudiziario, riserva, fine campagna pesca, ecc.

6. Personale della marina mercantile al 31 dicembre 1933

Gradi e qualità degli iscritti	Iscritti	Gradi e qualità degli iscritti	Iscritti
Prima categoria		Medici di bordo	299
Capitani { superiori	118	Commissari di bordo ed allievi	192
{ di lungo corso	4 997	Radiotelegrafisti	1 498
{ di gran cabotaggio	740	Pescatori d'alto mare ed all'estero	5 864
Allievi ufficiali di coperta	453	Personale di camera e cucina	10 354
Scrivani	969	Totale della 1ª categoria	240 663
Padroni	5 100	Seconda categoria	
Marinai autorizz. al piccolo traffico ed alla pesca	5 078	Ingegneri navali	282
Capi barca	10 383	Costruttori navali	249
Marinai e mozzai	158 857	Maestri d'ascia e calafati	19 117
Macchinisti	5 312	Operai addetti alle costruzioni in ferro	10 188
Motoristi navali	55	Pescatori	290 827
Allievi ufficiali di macchina	199	Capi barca pel traffico locale	14 249
Motoristi patentati	436	Barcaioli	71 165
Motoristi autorizzati	2 563	Piloti pratici	198
Motoristi	449	Totale della 2ª categoria	406 275
Fuochisti autorizzati e macchinisti in III ex A. U.	2 733	Totale generale	646 938
Meccanici per la pesca	129	31 Dicembre 1932	634 182
Operai meccanici	1 326	31 Dicembre 1931	622 950
Fuochisti, elettricisti ed altri addetti alle macchine del proscafi	22 559		

7. Sinistri marittimi (a)

Anni	Navi colpite da sinistri						Numero complessivo della gente di mare perita in naufragio
	Totale		Navi a vapore e a motore		Navi a vela		
	N.	Tonnellate di stazza lorda	N.	Tonnellate di stazza lorda	N.	Tonnellate di stazza lorda	
1929	59	40 159	22	36 911	37	3 248	75
1930	34	11 296	10	9 364	24	1 932	57
1931	21	11 950	5	9 801	16	2 149	47
1932	18	13 411	7	12 587	11	824	2
1933	33	7 388	7	4 825	26	2 563	10

(a) In questo prospetto sono indicati i sinistri di navi nazionali, avvenuti sia nelle acque dello Stato, sia in alto mare o all'estero seguiti da perdita completa della nave. È da avvertire inoltre che le cifre relative al tonnellaggio dei bastimenti ed al numero delle persone perite non sono sempre complete.

L. Navigazione marittima (*)

1. Notizie retrospettive dal 1901 in poi (a)

Anni	Tonnellate di stazza netta delle navi entrate e uscite (in migliaia)			Tonnellate di merce sbarcata e imbarcata (b) (in migliaia)			Anni	Tonnellate di stazza netta delle navi entrate e uscite (in migliaia)			Tonnellate di merce sbarcata e imbarcata (b) (in migliaia)		
	con bandiera italiana	con bandiera estera	in complesso	con bandiera italiana	con bandiera estera	in complesso		con bandiera italiana	con bandiera estera	in complesso	con bandiera italiana	con bandiera estera	in complesso
	1901.....	39 216	23 464	62 680	8 627	8 571		17 198	1918.....	16 195	10 433	26 628	7 375
1902.....	42 913	25 964	68 877	9 507	9 442	18 749	1919.....	29 035	19 202	48 237	8 415	10 821	19 236
1903.....	45 365	27 584	72 949	9 487	9 933	19 420	1920.....	36 424	21 967	58 391	9 819	8 714	18 533
1904.....	47 105	29 907	77 012	5 516	9 843	19 359	1921.....	64 520	19 610	84 130	12 329	7 851	20 180
1905.....	49 204	31 578	80 782	9 499	10 438	19 937	1922.....	74 122	22 185	96 307	13 821	9 659	23 480
1906.....	48 273	35 196	83 469	10 504	12 784	23 288	1923.....	72 717	24 392	97 109	16 630	10 885	27 515
1907.....	48 828	36 248	85 076	10 624	12 977	23 601	1924.....	80 083	28 874	108 957	18 357	13 453	31 810
1908.....	52 847	37 273	90 120	11 730	12 713	24 443	1925.....	89 784	30 429	120 213	21 318	12 999	34 317
1909.....	53 668	40 197	93 865	11 970	14 590	26 560	1926.....	100 106	27 588	127 694	22 480	10 256	32 736
1910.....	62 756	39 635	102 391	12 908	14 868	27 576	1927.....	104 343	31 185	135 528	23 046	12 126	35 175
1911.....	71 870	40 269	112 139	13 901	15 625	29 526	1928.....	113 209	32 852	146 061	23 853	12 925	36 778
1912.....	70 844	42 880	113 724	15 200	16 771	31 971	1929.....	122 479	32 852	155 311	25 617	12 726	38 343
1913.....	72 358	41 480	113 838	16 422	15 400	31 822	1930.....	125 359	33 914	159 253	23 868	13 100	36 968
1914.....	77 250	33 118	110 368	15 890	13 268	29 158	1931.....	127 113	32 502	159 615	21 297	12 205	33 502
1915.....	60 667	18 376	79 043	15 871	12 040	27 611	1932.....	130 102	31 364	161 466	20 050	11 023	31 073
1916.....	40 886	14 189	55 075	15 003	10 152	25 155	1933 (c).....	139 659	32 570	172 229	22 037	11 602	33 629
1917.....	22 155	9 623	31 778	9 851	8 002	17 853							

(a) Dall'anno 1921 le notizie si riferiscono al Regno entro gli attuali confini; dal 1923 è compreso anche il traffico di Fiume. — (b) Nelle quantità di merce imbarcata negli anni dal 1927 in poi non sono comprese le provviste di bordo, che vi erano comprese negli anni precedenti. — (c) Dati provvisori.

2. Movimento della navigazione in tutti i porti del Regno

Anni	Navi a propulsione meccanica							
	Arrivate				Partite			
	N.	Migliaia di tonnellate		Viaggiatori sbarcati	N.	Migliaia di tonnellate		Viaggiatori imbarcati
di stazza netta		di merce sbarcata	di stazza netta			di merce imbarcata		
Navi italiane								
1930.....	151 267	60 131	13 813	4 718 628	151 170	59 871	5 368	4 708 575
1931.....	153 589	61 010	11 952	4 619 137	153 539	60 870	4 867	4 603 645
1932.....	157 347	62 331	10 561	4 168 089	157 301	62 191	4 814	4 152 238
1933.....	161 930	66 874	11 681	3 472 628	161 861	66 725	5 474	3 470 160
Navi estere								
1930.....	8 747	16 887	11 584	59 374	8 757	16 933	1 441	49 747
1931.....	8 376	16 233	10 732	47 731	8 363	16 195	1 420	43 119
1932.....	7 944	15 653	9 594	44 612	7 941	15 631	1 376	34 911
1933.....	8 641	16 266	9 965	52 800	8 582	16 163	1 536	42 196
Navi italiane ed estere in complesso								
1930.....	160 014	77 018	25 397	4 778 002	159 927	76 804	6 809	4 758 322
1931.....	161 965	77 243	22 684	4 666 868	161 902	77 065	6 287	4 646 764
1932.....	165 291	77 984	20 155	4 212 701	165 242	77 822	6 190	4 187 149
1933.....	170 571	83 140	21 646	3 525 428	170 443	82 888	7 010	3 512 356

Anni	Navi a vela					Navi a propulsione meccanica e a vela						
	Arrivate			Partite		Arrivate			Partite			
	N.	Migliaia di tonnellate		N.	Migliaia di tonnellate		N.	Migliaia di tonnellate		N.	Migliaia di tonnellate	
di stazza netta		di merce sbarcata	di stazza netta		di merce imbarcata	di stazza netta		di merce sbarcata	di stazza netta		di merce imbarcata	
Navi italiane												
1930.....	90 838	2 667	2 515	90 845	2 670	2 172	242 105	62 798	16 328	242 016	62 541	7 540
1931.....	85 322	2 619	2 372	85 113	2 614	2 106	238 911	63 629	14 324	238 652	63 484	6 973
1932.....	86 531	2 791	2 453	86 503	2 789	2 222	243 878	65 122	13 014	243 804	64 980	7 036
1933.....	87 745	3 029	2 594	87 721	3 031	2 278	249 675	69 903	14 275	249 582	69 756	7 752
Navi estere												
1930.....	856	47	62	862	47	13	9 603	16 934	11 646	9 619	16 980	1 454
1931.....	832	37	35	830	37	18	9 208	16 270	10 767	9 193	16 232	1 438
1932.....	831	40	40	833	40	13	8 775	15 693	9 634	8 779	15 671	1 389
1933.....	1 745	72	88	1 740	69	13	10 386	16 338	10 053	10 322	16 232	1 549
Navi italiane ed estere in complesso												
1930.....	91 694	2 714	2 577	91 708	2 717	2 185	251 708	79 732	27 974	251 635	79 521	8 994
1931.....	86 154	2 656	2 407	85 943	2 651	2 124	248 119	79 899	25 091	247 845	79 716	8 411
1932.....	87 362	2 831	2 493	87 341	2 829	2 235	252 653	80 815	22 648	252 583	80 651	8 425
1933.....	89 490	3 101	2 632	89 461	3 100	2 291	260 061	86 241	24 328	259 904	85 988	9 301

(*) I dati sulla navigazione marittima inseriti in questo Capitolo sono quelli raccolti ed elaborati dalla Direzione Generale delle Dogane e non concordano con quelli analoghi elaborati dalla Direzione Generale della Marina Mercantile e da questa pubblicati nella *Relazione annuale sulla Marina Mercantile Italiana*, perchè nella raccolta e nella elaborazione dei dati stessi si seguono criteri diversi. La statistica sul « Movimento della navigazione » non fornisce dati circa il movimento dei viaggiatori sulle navi a vela; questo movimento però non ha che pochissima importanza.

I dati per il 1933 sono provvisori.

3. Classificazione per bandiere delle navi estere arrivate e partite nel 1932

Bandiere	Navi a propulsione meccanica							
	Arrivate				Partite			
	N.	Migliaia di tonnellate		Viaggiatori sbarcati	N.	Migliaia di tonnellate		Viaggiatori imbarcati
di stazza netta		di merci sbarcate	di stazza netta			di merce imbarcata		
Belga	35	80	40	—	35	80	5	—
Danese	370	368	111	208	370	368	55	6
Ellenica	617	1 138	1 692	2 021	604	1 104	39	1 361
Francese	267	834	148	10 358	263	819	30	6 860
Germanica	810	1 558	252	7 603	811	1 562	110	6 653
Giapponese	81	467	101	713	80	462	24	794
Inglese	2 225	4 307	2 945	9 424	2 227	4 312	314	9 011
Jugoslava	783	849	712	3 513	790	855	129	2 880
Neerlandese	677	1 489	470	8 882	673	1 493	63	6 452
Nord-Americana	404	1 773	175	1 720	403	1 770	110	836
Norvegese	602	786	628	6	600	788	139	2
Spagnola	373	918	1 237	143	376	926	144	56
Svedese	334	392	324	13	335	392	117	—
U. R. S. S.	60	117	50	—	64	119	20	—
Altre	306	577	709	8	310	581	77	—
Totale...	7 944	15 653	9 594	44 612	7 941	15 631	1 376	34 911

Bandiere	Navi a vela						Navi a propulsione meccanica e a vela					
	Arrivate			Partite			Arrivate			Partite		
	N.	Migliaia di tonnellate		N.	Migliaia di tonnellate		N.	Migliaia di tonnellate		N.	Migliaia di tonnellate	
di stazza netta		di merce sbarcata	di stazza netta		di merce imbarcata	di stazza netta		di merce sbarcata	di stazza netta		di merce imbarcata	
Belga	—	—	—	—	—	—	35	80	40	35	80	5
Danese	—	—	—	—	—	—	370	368	111	370	368	55
Ellenica	31	1	1	36	1	(b)	648	1 139	1 693	640	1 105	39
Francese	1	(a)	—	1	(a)	(c)	268	834	148	264	819	30
Germanica	—	—	—	—	—	—	810	1 558	252	811	1 562	110
Giapponese	—	—	—	—	—	—	81	467	101	80	462	24
Inglese	—	—	—	—	—	—	2 225	4 307	2 945	2 227	4 312	314
Jugoslava	630	33	35	632	33	8	1 413	882	747	1 422	888	137
Neerlandese	—	—	—	—	—	—	677	1 489	470	673	1 493	63
Nord-Americana	—	—	—	—	—	—	404	1 773	175	403	1 770	110
Norvegese	—	—	—	—	—	—	602	786	628	600	788	139
Spagnola	—	—	—	—	—	—	373	918	1 237	376	926	144
Svedese	—	—	—	—	—	—	334	392	324	335	392	117
U. R. S. S.	—	—	—	—	—	—	60	117	50	64	119	20
Altre	169	6	4	169	6	5	475	583	713	479	587	82
Totale...	831	40	40	838	40	13	8 775	15 693	9 634	8 779	15 671	1 389

(a) Tonnellate di stazza netta 87. — (b) Tonnellate di merce imbarcata 213. — (c) Tonnellate di merce imbarcata 94.

4. Movimento di sbarco e d'imbarco in tutti i porti del Regno

a. Movimento generale

Movimento di sbarco e d'imbarco	Sbarco			Imbarco			Sbarco ed imbarco in complesso		
	1933	1932	1931	1933	1932	1931	1933	1932	1931
Quantità della merce sbarcata ed imbarcata (migliaia di tonnellate)									
da o per l'Estero { navi italiane.....	7 960	7 348	8 864	1 639	1 532	1 749	9 599	8 880	10 613
{ navi estere.....	9 984	9 552	10 702	1 482	1 306	1 366	11 466	10 858	12 068
da o per l'Italia { navi italiane.....	6 315	5 666	5 460	6 113	5 504	5 224	12 428	11 170	10 684
{ navi estere.....	69	82	65	67	83	72	136	165	137
Viaggiatori sbarcati ed imbarcati (Migliaia)									
da o per l'Estero { navi italiane.....	153	146	166	162	135	155	315	281	321
{ navi estere.....	51	44	45	40	32	42	91	76	87
da o per l'Italia { navi italiane.....	3 320	4 022	4 453	3 308	4 017	4 449	6 628	8 039	8 902
{ navi estere.....	2	1	3	2	3	1	4	4	4

4. Movimento di sbarco e d'imbarco in tutti i porti del Regno

b. Movimento delle merci e dei viaggiatori con l'estero, distinto secondo i paesi di provenienza e di destinazione

(Anno 1932)

Paesi di provenienza e di destinazione (a)	Quantità delle merci (in tonnellate)				Viaggiatori			
	provenienti dai paesi controindicati		dirette ai paesi controindicati		provenienti dai paesi controindicati		diretti ai paesi controindicati	
	sbarcate		imbarcate		sbarcati		imbarcati	
	da navi italiane	da navi estere	su navi italiane	su navi estere	da navi italiane	da navi estere	su navi italiane	su navi estere
Europa								
Albania.....	18 906	3 674	47 431	10 453	6 309	268	5 830	278
Belgio.....	92 468	164 364	33 192	73 598	4	104	—	18
Bulgaria.....	33 964	3 770	11 225	8	26	—	85	—
Danzica.....	290 707	411 166	14 115	10 660	3	—	—	—
Finlandia.....	—	21 893	3 803	50 323	—	—	—	—
Francia e Corsica.....	81 986	44 046	149 544	27 682	5 531	7 114	5 995	4 531
Germania.....	34 673	188 946	21 157	140 620	—	2 350	—	1 229
Gran Bretagna e Irlanda.....	1 672 064	3 927 211	47 705	297 291	—	5 190	—	1 310
Grecia.....	75 372	75 857	77 733	30 017	3 389	2 347	3 663	1 790
Jugoslavia.....	514 255	63 314	19 928	30 060	3 169	2 662	3 126	4 252
Malta.....	8 484	4 526	33 535	2 137	942	2 187	270	2 192
Norvegia.....	—	41 315	5	80 197	—	3	—	—
Paesi Bassi.....	500 482	754 916	68 025	144 427	3	1 760	—	1 631
Portogallo.....	14 337	6 353	11 801	8 095	112	23	40	39
Romania.....	436 704	591 774	29 357	1 092	167	—	183	—
Spagna.....	47 448	51 615	74 456	15 816	778	516	782	495
Svezia.....	113	61 991	3	46 411	—	—	—	—
Turchia europea.....	35 739	6 413	40 810	40	4 172	2 125	3 440	1 185
U. R. S. S. { Nord Europa.....	—	40 323	—	—	—	—	—	—
{ Mar Nero.....	627 688	583 201	2 888	19 773	68	—	1	—
{ Totale.....	627 686	623 524	2 888	19 773	68	—	1	—
Altri paesi.....	20 220	79 761	709	25 230	471	17	480	65
Africa								
Africa meridionale britannica.....	37 576	3 519	12 570	6 050	241	225	40	135
Algeria.....	35 551	15 188	27 021	3 399	107	664	7	1 469
Egitto e Sudan.....	202 016	32 444	82 834	5 988	11 566	1 767	12 283	1 216
Eritrea.....	8 230	—	15 945	—	1 244	—	2 860	—
Libia.....	18 518	133	216 542	8 049	21 432	5	17 073	—
Marocco.....	87 734	40 665	13 596	1 353	13	11	—	12
Nigeria.....	9 518	22 710	1 129	16	—	1	—	—
Somalia italiana.....	30 661	6 763	15 215	3 235	558	—	450	—
Tunisia.....	182 505	49 214	27 342	4 584	7 262	25	7 984	765
Altri paesi.....	40 432	18 764	7 897	3 212	636	684	193	734
Asia								
Ceylon.....	9 114	5 873	1 347	5 702	17	192	26	93
Cina.....	19 110	16 120	24 743	15 320	1 156	932	3 137	674
Cipro.....	11 595	72 716	6 877	112	611	—	826	—
Dodecaneso.....	4 111	5	11 151	352	1 781	—	1 956	—
Giappone.....	2 004	11 269	5 380	6 879	16	525	8	464
Giava.....	8 200	99 929	905	6 519	9	5 435	16	3 052
India.....	249 674	20 548	75 913	13 918	4 248	93	4 199	11
Palestina.....	8 713	309	17 062	80	4 148	36	9 977	13
Persia.....	—	216 920	—	—	—	—	—	—
Siria.....	8 142	263	29 060	241	1 159	229	1 321	90
Stabilimenti dello Stretto.....	5 952	23 032	2 781	3 546	278	484	78	402
Turchia Asiatica.....	52 140	51 467	21 057	944	1 008	138	259	93
U. R. S. S. { Estremo Oriente.....	—	14 038	—	—	—	—	—	—
{ Coste Mar Nero.....	694 423	33 363	1 614	600	34	—	18	—
{ Totale.....	694 423	47 401	1 614	600	34	—	18	—
Altri paesi.....	2 929	27 042	5 324	2 541	57	441	73	10
America								
Argentina.....	265 580	767 791	80 750	59 420	10 688	1 650	11 439	1 620
Brasile.....	49 414	7 238	15 518	2 174	3 082	178	2 702	133
Canada.....	192 305	90 456	7 295	—	88	—	24	—
Cile.....	11 620	18 983	3 888	—	688	—	652	—
Colombia.....	—	48 506	480	—	—	—	—	—
Curacao.....	—	199 275	—	—	—	—	—	—
Stati Uniti dell'America del Nord.....	509 930	260 088	91 833	122 082	46 004	2 088	31 070	1 360
Uruguay.....	14 940	4 766	5 927	3 440	922	159	1 087	86
Altri paesi.....	28 132	245	5 725	473	799	—	968	—
Oceania								
Australia.....	41 534	242 203	9 471	12 171	765	792	667	880
Altri paesi.....	—	3 785	5	—	—	4	—	2
Totale...	7 347 911	9 552 059	1 531 619	1 306 330	145 761	43 424	135 288	32 329

(a) Sono specificatamente indicati in questo prospetto i paesi il cui movimento complessivo con l'Italia (fra sbarco e imbarco) fu di oltre 20 000 tonnellate di merce o di oltre 2 000 viaggiatori.

**5. Movimento della navigazione in tutti i porti del Regno,
con riguardo alla specie di navigazione, alla specie e nazionalità delle navi**

Specie di navigazione Specie e nazionalità delle navi	Anni	Navi arrivate				Navi partite				
		N.	Migliaia di tonnellate		Viaggiatori sbarcati (a)	N.	Migliaia di tonnellate		Viaggiatori imbarcati (a)	
			di stazza netta	di merce sbarcata			di stazza netta	di merce imbarcata		
Navigazione internazionale										
Navi a propulsione meccanica	italiane	1932	4 236	9 262	5 000	86 739	4 082	8 897	499	77 863
		1933	4 744	10 090	5 487	85 846	4 528	9 670	504	76 339
	estere	1932	4 271	10 182	7 971	40 927	4 238	10 082	883	31 208
		1933	4 597	10 321	8 340	48 695	4 483	10 133	986	33 989
Navi a vela	italiane	1932	2 763	194	232	—	2 498	181	163	—
		1933	3 144	220	294	—	2 917	206	174	—
	estere	1932	731	32	35	—	731	30	13	—
		1933	1 587	58	75	—	1 576	54	12	—
Navigazione di scalo										
Navi a propulsione meccanica	italiane	1932	3 833	9 483	1 604	21 767	4 515	10 929	396	13 084
		1933	4 450	10 779	1 738	23 838	5 055	11 441	506	20 778
	estere	1932	3 449	5 163	1 525	2 495	3 493	5 244	403	1 121
		1933	3 836	5 665	1 543	2 302	3 887	5 771	469	6 017
Navi a vela	italiane	1932	697	74	24	—	843	86	9	—
		1933	902	93	30	—	1 045	105	6	—
	estere	1932	100	8	6	—	107	10	(e)	—
		1933	157	14	13	—	163	16	1	—
Navigazione di cabotaggio										
(b)										
Navi a propulsione meccanica	italiane	1932	149 278	43 586	3 958	4 059 583	148 704	42 365	3 919	4 061 291
		1933	152 736	46 005	4 456	3 362 944	152 278	45 615	4 464	3 373 043
	estere	1932	224	308	97	1 190	210	305	90	2 582
		1933	208	280	82	1 803	212	258	81	2 190
Navi a vela	italiane	1932	83 071	2 523	2 196	—	83 162	2 522	2 050	—
		1933	83 699	2 716	2 270	—	83 759	2 719	2 098	—
	estere	1932	—	—	—	—	—	—	—	—
		1933	1	(d)	(e)	—	1	(f)	(g)	—
Navigazione complessiva...										
	1932	252 653	80 815	22 648	4 212 701	252 583	80 651	8 425	4 187 148	
	1933	280 061	86 241	24 328	3 525 428	259 904	85 988	9 801	3 512 856	
Navigazione internazionale										
	1932	12 001	19 670	13 238	127 666	11 549	19 190	1 558	109 071	
	1933	14 072	20 689	14 196	134 541	13 504	20 063	1 676	110 328	
Id. di scalo										
	1932	8 079	14 728	3 159	24 262	8 958	16 269	808	14 205	
	1933	9 345	16 551	3 324	26 140	10 150	17 333	982	26 795	
Id. di cabotaggio (b)										
	1932	232 573	46 417	6 251	4 060 773	232 076	45 192	6 059	4 063 873	
	1933	236 644	49 001	6 808	3 364 747	236 250	48 592	6 643	3 375 233	
Navigazione complessiva										
Navi a propulsione meccanica	1932	165 291	77 984	20 155	4 212 701	165 242	77 822	6 190	4 187 149	
	1933	170 571	83 140	21 646	3 525 428	170 443	82 888	7 010	3 512 356	
Navi a vela	1932	87 362	2 831	2 493	—	87 341	2 829	2 235	—	
	1933	89 490	3 101	2 682	—	89 461	3 100	2 291	—	
Bandiera italiana										
	1932	243 878	65 122	13 014	4 168 089	243 804	64 980	7 036	4 152 238	
	1933	249 675	69 903	14 275	3 472 628	249 582	69 756	7 752	3 470 160	
Bandiera estera										
	1932	8 775	15 693	9 634	44 612	3 779	15 671	1 389	34 911	
	1933	10 386	16 338	10 053	52 800	10 322	16 232	1 549	42 196	

(a) La statistica sul « Movimento della navigazione » non fornisce dati circa il movimento dei viaggiatori sulle navi a vela: questo movimento però non ha che pochissima importanza. — (b) Nel Movimento di sbarco e d'imbarco delle merci e dei viaggiatori, per le navi entrate od uscite in cabotaggio, sono anche compresi merci e viaggiatori provenienti dall'estero o destinati all'estero. — (c) Tonnellate 173. — (d) Tonnellate 34. — (e) Tonnellate 10. — (f) Tonnellate 31. — (g) Tonnellate 12.

6. Movimento nei principali porti (a)

a. Navi e stazza

Porti	Anni	Navi arrivate				Navi partite			
		in complesso		di cui di Bandiera italiana		in complesso		di cui di Bandiera italiana	
		N.	Tonnellate di stazza netta — Migliaia	N.	Tonnellate di stazza netta — Migliaia	N.	Tonnellate di stazza netta — Migliaia	N.	Tonnellate di stazza netta — Migliaia
Ancona	1932	2 206	1 334	2 122	1 189	2 213	1 341	2 129	1 195
	1933	2 367	1 443	2 263	1 293	2 366	1 442	2 262	1 292
Bari	1932	1 759	1 636	1 559	1 399	1 760	1 637	1 560	1 400
	1933	1 739	1 693	1 577	1 522	1 738	1 692	1 576	1 521
Brindisi	1932	1 150	2 380	1 010	2 308	1 155	2 384	1 013	2 311
	1933	1 332	2 560	1 063	2 492	1 332	2 560	1 063	2 492
Cagliari.....	1932	1 221	929	1 171	868	1 225	933	1 175	871
	1933	1 384	871	1 317	788	1 383	868	1 316	785
Catania.....	1932	2 494	1 909	2 111	1 480	2 483	1 909	2 111	1 480
	1933	2 864	2 101	2 423	1 579	2 860	2 110	2 418	1 585
Civitavecchia	1932	1 352	1 894	1 173	1 569	1 351	1 892	1 174	1 570
	1933	1 597	2 023	1 382	1 585	1 600	2 029	1 381	1 585
Fiume.....	1932	5 627	1 947	5 161	1 762	5 627	1 944	5 159	1 761
	1933	5 753	1 986	5 242	1 783	5 756	1 986	5 244	1 781
Genova.....	1932	4 616	9 333	3 059	4 878	4 596	9 282	3 044	4 832
	1933	5 991	10 122	4 356	5 569	5 960	10 057	4 339	5 545
La Spezia.....	1932	1 690	708	1 564	439	1 686	705	1 560	436
	1933	1 823	821	1 705	468	1 825	827	1 707	573
Livorno	1932	3 587	3 747	2 910	2 619	3 600	3 758	2 918	2 619
	1933	3 850	3 907	3 127	2 720	3 850	3 913	3 128	2 729
Messina	1932	3 378	1 841	2 917	1 254	3 383	1 840	2 922	1 254
	1933	3 415	2 172	2 897	1 506	3 408	2 166	2 892	1 503
Napoli.....	1932	10 903	10 185	9 941	6 992	10 887	10 186	9 925	6 992
	1933	10 750	10 363	9 813	7 420	10 758	10 344	9 824	7 407
Palermo.....	1932	4 026	3 392	3 612	2 853	4 026	3 389	3 610	2 847
	1933	3 632	3 542	3 131	2 890	3 636	3 548	3 135	2 896
Pola.....	1932	2 955	1 042	2 944	1 036	2 961	1 045	2 949	1 038
	1933	3 314	1 036	3 296	1 030	3 312	1 036	3 294	1 030
Portoferraio	1932	2 009	719	1 964	570	2 015	727	1 969	575
	1933	2 070	782	2 013	610	2 070	783	2 014	613
Savona.....	1932	1 410	1 370	1 135	828	1 364	1 240	1 100	727
	1933	1 752	1 632	1 379	960	1 672	1 477	1 334	855
Siracusa.....	1932	1 437	1 300	1 164	1 115	1 447	1 301	1 174	1 115
	1933	1 711	1 434	1 356	1 152	1 711	1 434	1 356	1 152
Trieste	1932	17 950	5 273	17 349	4 537	17 955	5 255	17 349	4 512
	1933	17 022	5 231	16 482	4 574	17 031	5 258	16 485	4 590
Venezia	1932	4 586	4 830	3 984	3 886	4 413	4 808	3 810	3 867
	1933	4 234	4 834	3 568	3 875	4 119	4 832	3 461	3 884

(a) Sono considerati i porti che in uno degli anni 1932 e 1933 ebbero un movimento complessivo, fra arrivi e partenze, di non meno di 1.500.000 tonnellate di stazza o di 800.000 tonnellate di merci.

6. Movimento nei principali porti

b. Viaggiatori e merci

Porti	Anni	Viaggiatori				Merci (migliaia di tonnellate)			
		sbarcati		imbarcati		sbarcate		imbarcate	
		in complesso	di cui da navi di bandiera italiana	in complesso	di cui in navi di bandiera italiana	in complesso	di cui da navi di bandiera italiana	in complesso	di cui in navi di bandiera italiana
Ancona.....	1932	22 046	22 046	22 416	22 416	286	140	79	45
	1933	25 903	25 903	22 769	22 769	362	225	86	49
Bari.....	1932	8 696	8 623	7 617	7 594	318	191	51	43
	1933	7 087	7 087	6 527	6 527	250	177	52	43
Brindisi....	1932	10 372	8 353	9 531	8 170	104	79	14	12
	1933	12 097	9 564	10 784	8 884	113	87	23	22
Cagliari....	1932	8 300	8 300	8 437	8 437	211	151	298	277
	1933	7 369	7 369	7 695	7 695	231	164	364	322
Catania....	1932	2 214	1 526	1 317	994	354	234	160	118
	1933	1 420	598	1 373	587	430	308	204	141
Civitavecchia	1932	77 623	77 623	80 909	80 909	740	336	127	126
	1933	87 796	83 050	91 053	86 640	827	396	152	151
Fiume.....	1932	77 955	77 955	69 273	69 273	288	255	189	169
	1933	59 002	59 002	72 346	72 346	402	281	168	147
Genova....	1932	62 541	44 510	53 416	38 556	5 058	2 380	939	741
	1933	68 145	49 927	63 225	49 740	5 367	2 547	1 125	855
La Spezia..	1932	—	—	—	—	703	264	99	54
	1933	205	205	—	—	752	335	106	84
Livorno....	1932	14 728	8 312	10 731	7 051	1 100	421	362	278
	1933	14 245	9 954	11 259	7 799	1 189	474	390	278
Messina....	1932	635	635	379	379	280	173	102	46
	1933	887	887	821	818	306	201	121	61
Napoli.....	1932	533 041	526 590	534 013	529 355	1 561	852	352	224
	1933	554 807	547 707	546 691	541 757	1 495	924	344	220
Palermo....	1932	74 798	74 760	64 371	64 296	407	312	129	66
	1933	70 846	70 830	68 211	68 151	464	335	151	70
Pola.....	1932	40 626	40 626	43 654	43 654	133	123	50	48
	1933	37 963	37 963	41 711	41 711	139	132	63	62
Portoferraio	1932	25 903	25 903	26 186	26 186	576	223	245	241
	1933	24 532	24 532	21 331	21 331	708	262	358	358
Savona.....	1932	—	—	—	—	1 411	447	239	225
	1933	—	—	—	—	1 582	496	292	239
Siracusa....	1932	20 331	18 832	16 969	15 100	78	67	57	33
	1933	22 678	19 053	18 897	15 222	77	57	63	39
Trieste.....	1932	1 068 189	1 066 388	1 068 908	1 067 292	1 618	974	528	464
	1933	688 636	686 894	702 586	701 144	1 359	863	530	464
Venezia....	1932	42 968	35 375	37 163	30 719	2 375	1 402	457	385
	1933	35 913	26 244	31 561	23 557	2 444	1 404	522	457

7. Merci sbarcate nei principali porti e merci giacenti nei depositi doganali

Merchi	Genova	Savona	Livorno	Civita- vecchia	Napoli	Palermo	Catania	Trieste	Venezia	Ancona	Bari
--------	--------	--------	---------	--------------------	--------	---------	---------	---------	---------	--------	------

a. Principali merci sbarcate nel 1933 (Tonnellate)

(Navigazione internazionale e di scalo)

	(a)	(b)	(c)	(d)	(e)	(f)	(g)	(h)	(i)	(j)	(k)
Carbon fossile	2 283 080	997 427	724 670	332 273	711 480	140 606	84 166	309 175	1 108 281	197 747	90 326
Metalli greggi e rottami	244 640	334 778	21 368	2 845	42 069	1 340	483	3 189	14 021	219	6 455
Metalli lavorati e macchine	26 809	1 136	13 077	288	11 304	1 508	374	11 025	2 680	792	2 119
Minerali di ferro (Piriti)	14 199	24 311	1	—	69 011	2 689	—	101 801	43 688	7 967	—
Petrolio	—	34 506	8 553	—	22 347	—	4 439	7 144	33 940	—	—
Benzina	—	117 383	39 961	—	52 491	—	4 148	19 400	44 600	—	—
Oli minerali greggi	—	—	—	—	4 661	—	—	58 964	—	—	—
Oli minerali lubrificanti	40 516	15 036	796	1	10 334	408	49	—	7 954	61	231
Residui della distillazione di oli minerali	406 879	212 120	51 127	10 277	362 725	10 485	—	86 792	207 484	728	67
Fosfati	145 943	7 600	63 634	3 568	24 778	6 137	17 782	—	124 059	47 334	—
Nitrato di soda	18 146	—	1 005	—	510	120	—	—	11 343	3 526	—
Cellulosa	96 969	13 013	7 296	4 471	13 006	—	—	185	10 019	3 193	—
Materiale da costruzione escluso il legno e il ferro	1 261	—	7 298	24	3 612	4 997	9 255	14 275	58 448	10	22 190
Cereali	377 156	2 662	32 081	250	90 881	906	15 652	111 258	71 313	5 494	15 626
Caffè	28 925	—	2 211	76	4 368	599	420	22 148	2 000	1 733	2
Zucchero	13 636	701	1 937	—	553	22	—	5 112	—	186	—
Cacao	10 456	—	10	—	114	2	1	619	6	—	—
Semi oleosi	171 921	—	225	—	6 600	474	224	82 391	23 415	357	6
Olio d'oliva	31 229	—	9 655	—	331	148	—	2 139	—	—	44
Altri oli vegetali	33 818	13	720	—	6 006	2 594	167	4 225	403	902	2 882
Legname	182 805	22 433	26 959	19 624	66 308	37 910	55 638	5 111	47 780	8 121	15 319
Cotone	187 558	511	3 426	—	5 266	—	—	43 853	53 128	3	4
Juta greggia	23 352	—	1 170	—	1 847	—	—	8 718	8 134	1 840	—
Bestiame (numero)	115	—	7	—	2 730	—	4	251	55	456	1 605
Carne congelata	15 704	—	—	665	2 301	478	—	3 010	4 834	—	328
Pesce secco, salato o affumicato, sott'olio	49 063	—	7 214	65	20 600	440	507	3 689	2 301	1 238	883
Pelli	30 883	39	9 258	—	5 936	174	1 344	4 223	1 813	157	505
Lane	64 649	—	2 099	62	997	—	9	2 160	12 999	26	42
Grasso di maiale e grassi in genere	11 629	—	772	5	2 549	351	264	5 855	3 277	101	251

b. Principali merci giacenti nei depositi doganali al 31 dicembre 1933 (Tonnellate)

	(a)	(b)	(c)	(d)	(e)	(f)	(g)	(h)	(i)	(j)	
Metalli greggi, rottami	573	—	123	—	48	10	—	—	57	75	—
Metalli semilavorati	323	—	—	—	43	270	—	652	112	147	112
Metalli lavorati e macchine	1 064	—	381	5	62	70	11	1 695	114	13	94
Petrolio	12	10 904	1 100	—	4 264	—	840	—	4 793	—	4
Benzina	8	20 100	3 458	—	8 244	—	598	—	17 706	—	2
Oli minerali greggi	—	—	—	—	—	—	—	15 892	—	—	—
Oli minerali lubrificanti	10 028	16 433	161	85	466	58	12	40	9 659	59	148
Residui della distillazione di oli minerali	22 237	19 559	10 547	2 362	17 093	3 617	—	5 244	23 279	—	—
Cereali	17 374	—	1 386	752	2 897	—	2 340	—	1 243	4	—
Caffè	7 698	28	611	36	1 730	28	32	—	861	213	121
Zucchero	81	—	307	—	201	3	1	—	10	—	9
Legname	132	—	119	32	5	—	6	4	131	42	—
Olio d'oliva ed altri oli vegetali	293	—	391	1	25	10	60	12	13	—	12
Cotone	7 325	—	7	—	278	—	—	2 099	3 901	—	—
Pesce secco, salato, sott'olio, ecc.	2 648	—	64	—	2 013	—	—	—	13	—	162
Pelli	335	—	40	—	1	—	6	10	45	—	23

(a) Vi si comprendono gli sbarchi avvenuti nella rada di Vado Ligure. — (b) Compresi gli sbarchi avvenuti a Portici e Bagnoli. — (c) Comprese le quantità depositate a Portici. — (d) Non sono comprese le merci depositate nei punti franchi.

M. Linee aeree civili

1. Movimento e traffico nelle singole linee nel 1933

Linee	Lun- ghezza della linea — km.	Chilome- tri percorsi	Ore di volo	Pas- seggeri	Posta — kg.	Giornali — kg.	Bagagli — kg.	Merci — kg.	Incidi- enti — N.
Portorose-Trieste-Venezia	133	63 660	504	1 586	345	—	20 025	14 995	—
Portorose - Trieste - Zara - Lagosta - Durazzo - Brindisi	1 027	314 821	1 942	3 453	681	10 530	51 745	27 820	—
Fiume-Venezia	225	98 865	701	909	72	—	15 075	295	—
Ancona-Zara	170	81 770	549	1 795	115	1 210	33 975	620	—
Roma-Genova	1 190	207 765	1 322	1 143	2 113	79 834	8 867	8 227	—
Roma-Genova-Marsiglia-Barcellona	1 560	267 925	1 774	961	1 759	17 395	10 797	23 264	1
Roma-Napoli-Palermo	1 560	306 168	2 017	3 755	10 049	41 658	34 455	7 535	—
Roma-Napoli-Siracusa-Malta-Tripoli	1 560	449 247	2 871	2 758	13 482	23 631	34 979	13 458	—
Brindisi-Atene-Costantinopoli	1 922	214 348	1 321	715	3 280	3 298	24 138	2 868	—
Brindisi-Atene-Rodi	1 922	86 020	526	365	3 182	1 249	10 464	1 314	1
Roma-Firenze-Venezia	510	195 555	1 079	1 312	209	191	14 201	5 015	—
Roma-Venezia	510	178 765	816	1 390	727	108	19 511	10 514	—
Venezia-Vienna	520	123 100	661	834	369	414	17 998	2 847	—
Venezia-Monaco	374	86 026	486	1 000	1 224	—	17 872	4 176	—
Monaco-Berlino	510	50 490	281	662	565	807	8 437	2 366	—
Roma-Cagliari-Tunisi	777	292 061	1 861	3 741	1 285	13 022	48 849	4 390	—
Roma-Tunisi	690	166 290	827	1 485	716	5 049	25 371	2 777	—
Palermo-Tunisi	350	97 560	639	1 617	561	1 217	27 162	4 898	—
Roma-Bart-Brindisi-Tirana	740	214 690	1 109	1 442	708	714	21 231	8 552	—
Roma-Aquila-Pescara	170	14 820	91	277	—	—	680	33	—
Venezia-Ancona-Bari-Brindisi	775	166 140	991	433	132	8	5 590	2 972	—
Tirana-Salonico	345	83 050	459	293	227	879	6 838	1 733	—
Roma-Milano	520	379 210	2 098	3 235	2 722	26 104	29 782	5 295	—
Milano-Torino	140	53 851	331	1 321	132	11 126	5 567	2 408	—
Milano-Zurigo	245	30 120	186	271	545	—	2 826	921	—
Milano-Monaco (diretta)	460	85 640	444	623	801	—	9 020	2 982	—
Milano-Monaco (turistica)	460	23 556	154	340	100	—	3 714	911	—
Milano-Rimini	330	16 900	99	269	2	—	852	103	—
Milano-Verona-Venezia (a)	248	—	—	—	—	—	—	—	—
Genova-San Remo	125	3 625	22	58	—	—	540	—	—
Rete aerea in Albania	562	108 417	755	1 623	2 574	225	9 179	62	—
Rete aerea coloniale	1 376	303 408	1 959	3 460	14 211	—	46 078	25 372	—
Totale...	16 964	4 763 863	28 865	48 126	62 888	238 669	565 818	188 728	2

(a) La linea aerea Milano-Verona-Venezia non è stata esercitata.

2. Movimento negli aeroporti italiani adibiti alle linee aeree civili italiane nel 1933

Aeroporti	Appa- recchi arriva- ti e partiti in com- plesso	Pas- seggeri (a)	Posta e gior- nali (a)	Bagagli (a)	Merci (a)	Aeroporti	Appa- recchi arriva- ti e partiti in com- plesso	Pas- seggeri (a)	Posta e gior- nali (a)	Bagagli (a)	Merci (a)
			kg.	kg.	kg.				kg.	kg.	kg.
a) Aeroporti italiani:											
Abbazia	420	613	72	14 345	270	Roma (Littorio)	1 844	7 116	31 117	79 681	28 027
Ancona (Idroscalo)	502	1 795	115	33 975	620	Roma (Ostia)	2 470	11 288	187 569	130 180	50 708
Ancona (Loreto)	424	374	111	5 164	2 510	Siracusa	752	2 263	35 993	31 539	13 053
Aquila	94	82	—	97	8	Torino (Mirafiori)	334	1 321	11 259	5 567	2 408
Bari	750	1 594	1 373	24 148	9 847	Trento	104	187	93	967	418
Bolzano	106	261	95	3 132	427	Trieste	1 891	4 400	959	63 905	42 505
Briioni	596	1 410	153	22 965	4 526	Venezia (Lido)	1 439	4 367	3 295	71 248	24 584
Brindisi (Idroscalo)	456	888	9 793	28 377	4 042	Venezia (S. Andrea)	918	2 575	445	44 335	9 345
Brindisi (San Vito)	697	1 490	1 502	23 290	8 876	Zara	1 286	3 643	7 754	70 880	8 730
Cagliari (Elmas)	684	3 741	14 307	48 849	4 390	b) Aeroporti coloniali:					
Firenze	598	1 312	400	14 201	5 015	Agedabia	314	1 257	6 827	17 054	10 094
Fiume	440	228	72	6 405	240	Bengasi	380	1 399	6 250	13 365	11 294
Genova	1 026	2 054	100 929	18 935	31 233	Cirene	190	643	1 182	7 845	4 542
Lagosta	450	623	320	16 450	1 955	Derna	166	703	1 005	8 674	4 225
Lussinpiccolo	586	1 607	7 052	23 650	9 252	Rodi	73	236	3 422	5 949	576
Milano	1 521	5 911	41 521	50 026	12 118	Sirte	552	2 197	11 324	30 598	17 514
Napoli (Idroscalo)	1 914	5 737	71 841	59 038	19 976	Tobruk	104	332	501	4 263	1 887
Palermo (Porto)	799	3 760	23 265	50 404	9 790	Tripoli (Aeroporto)	276	1 236	5 817	17 088	8 983
Pescara	84	230	—	595	25	Tripoli (Idroscalo)	658	1 620	54 508	22 615	9 692
Portorose	1 530	1 720	465	36 825	31 545	Totale...	27 486	82 565	642 719	1 113 537	405 619
Rimini	58	347	13	1 913	369						

(a) In arrivo, in partenza ed in transito in complesso.

3. Utilizzazione del carico disponibile

(Anno 1933)

Linee	Passeggeri-chilometri			Utilizzazione del carico disponib.		
	Posti disponibili	Passeggeri-chilometri		Tonnellate chilometriche disponibili	Tonnellate chilometriche usurate	Percentuali di utilizzazioni del carico disponibile
		N.	Percentuale			
Portorose-Trieste-Venezia	261 290	115 203	44,09	38 794	9 188	23,68
Portorose-Trieste-Zara-Lagosta-Durazzo-Brindisi	2 833 389	738 599	26,07	314 821	63 524	20,18
Fiume-Venezia	395 460	146 305	37,00	59 319	12 019	20,26
Ancona-Zara	735 930	289 510	39,34	81 770	22 893	28,00
Roma-Genova	1 880 205	334 540	17,79	188 536	61 613	32,68
Roma-Genova-Marsiglia-Barcellona	2 464 060	376 480	15,28	289 231	44 229	15,29
Roma-Napoli-Palermo	2 759 832	1 083 880	39,27	275 982	104 901	38,01
Roma-Siracusa-Malta-Tripoli	4 049 733	1 714 425	42,33	404 973	187 553	46,31
Brindisi-Atene-Costantinopoli	1 071 740	454 063	42,37	117 891	42 977	36,45
Brindisi-Atene-Rodi	430 100	205 860	47,86	48 171	21 723	45,10
Roma-Firenze-Venezia	920 000	358 065	38,92	100 340	28 779	28,68
Roma-Venezia	1 388 035	495 210	35,68	155 624	42 551	27,34
Venezia-Vienna	946 520	399 360	42,19	107 250	36 995	34,49
Venezia-Monaco	688 208	317 142	46,08	82 285	29 061	35,32
Monaco-Berlino	403 920	294 270	72,85	51 778	25 605	49,45
Roma-Cagliari-Tunisi	2 336 488	1 682 494	72,01	297 076	143 941	48,45
Roma-Tunisi	1 164 030	894 930	76,88	133 032	80 529	60,53
Palermo-Tunisi	780 480	542 150	69,46	107 316	47 440	44,21
Roma-Bari-Brindisi-Tirana	1 717 520	634 330	36,93	193 221	55 285	28,61
Roma-Aquila-Pescara	63 360	28 620	45,17	6 846	2 071	30,25
Venezia-Ancona-Bari-Brindisi	664 560	122 650	18,46	83 070	10 031	12,08
Tirana-Salonico	332 200	91 425	27,52	33 220	8 827	26,57
Roma-Milano	2 701 023	1 389 960	51,46	288 719	126 534	43,83
Milano-Torino	382 417	160 580	41,99	56 581	13 586	24,01
Milano-Zurigo	240 960	58 310	24,20	42 168	5 043	11,96
Milano-Monaco (diretta)	644 640	269 560	41,82	86 576	24 452	28,24
Milano-Monaco (turistica)	165 352	68 160	41,22	21 338	5 750	26,95
Milano-Rimini	124 598	80 190	64,36	16 354	5 869	35,89
Genova-San Remo	10 875	625	5,75	906	44	4,86
Rete aerea in Albania	433 368	149 838	34,58	48 788	11 623	23,82
Rete aerea coloniale	2 427 264	1 028 891	42,39	273 067	95 722	35,05
Totale...	35 417 557	14 525 625	41,01	4 005 043	1 370 358	34,22

a. Utilizzazione economica (a)

b. Utilizzazione effettiva (b)

Portorose-Trieste-Venezia	261 290	118 801	45,47	38 794	11 071	28,54
Portorose-Trieste-Zara-Lagosta-Durazzo-Brindisi	2 833 389	814 302	28,74	314 821	83 932	26,66
Fiume-Venezia	395 460	149 520	37,81	59 319	13 337	22,48
Ancona-Zara	735 930	305 150	41,46	81 770	27 467	33,59
Roma-Genova	1 880 205	491 490	26,14	188 536	76 992	40,84
Roma-Genova-Marsiglia-Barcellona	2 464 060	568 515	23,07	289 231	69 583	24,06
Roma-Napoli-Palermo	2 759 832	1 307 895	47,39	275 982	124 643	45,16
Roma-Siracusa-Malta-Tripoli	4 049 733	2 019 445	49,87	404 973	218 193	53,88
Brindisi-Atene-Costantinopoli	1 071 740	630 734	58,85	117 891	70 532	59,83
Brindisi-Atene-Rodi	430 100	271 120	63,04	48 171	31 637	65,68
Roma-Firenze-Venezia	920 000	481 545	52,34	100 340	41 867	41,73
Roma-Venezia	1 388 035	708 900	51,07	155 624	65 362	42,00
Venezia-Vienna	946 520	433 680	45,82	107 250	41 604	38,79
Venezia-Monaco	688 208	374 000	54,34	82 285	34 884	42,39
Monaco-Berlino	403 920	337 620	83,59	51 778	29 843	57,64
Roma-Cagliari-Tunisi	2 336 488	1 846 144	79,01	297 076	163 772	55,13
Roma-Tunisi	1 164 030	1 024 650	88,03	133 032	95 125	71,51
Palermo-Tunisi	780 480	565 950	72,51	107 316	51 460	47,95
Roma-Bari-Brindisi-Tirana	1 717 520	869 830	50,64	193 221	80 999	41,92
Roma-Aquila-Pescara	63 360	40 240	63,51	6 846	2 930	42,80
Venezia-Ancona-Bari-Brindisi	664 560	214 445	32,27	83 070	19 664	23,67
Tirana-Salonico	332 200	101 085	30,43	33 220	10 415	31,35
Roma-Milano	2 701 023	1 682 200	62,28	288 719	150 984	52,29
Milano-Torino	382 417	184 940	48,36	56 581	15 638	27,64
Milano-Zurigo	240 960	66 395	27,55	42 168	5 699	13,51
Milano-Monaco (diretta)	644 640	286 580	44,46	86 576	25 950	29,97
Milano-Monaco (turistica)	165 352	70 930	42,90	21 338	5 993	28,09
Milano-Rimini	124 598	88 770	71,25	16 354	6 530	39,93
Genova-San Remo	10 875	7 250	66,67	906	575	63,47
Rete aerea in Albania	433 368	173 063	39,93	48 788	13 377	27,42
Rete aerea coloniale	2 427 264	1 172 765	48,32	273 067	112 799	41,31
Totale...	35 417 557	17 407 954	49,15	4 005 043	1 702 857	42,52

(a) Esclusi, cioè: i passeggeri trasportati gratuitamente e per servizio; la corrispondenza della Società; una quota del quantitativo dei bagagli consentita gratuitamente, proporzionale al numero totale dei passeggeri gratuiti e per servizio; i bagagli dell'equipaggio e le merci trasportate per conto della Società. — (b) Totale complessivo dei trasporti eseguiti,

N. Turismo (a)

1. Movimento dei forestieri avvenuto nelle stazioni di cura, soggiorno e turismo

Anni — Mesi	Numero delle stazioni considerate	Italiani		Stranieri		Totale	
		Arrivi	Presenze	Arrivi	Presenze	Arrivi	Presenze
1931.....	173	1 250 023	15 955 122	637 627	5 648 061	1 887 650	21 603 183
1932.....	184	1 402 875	18 420 438	658 376	4 957 089	2 061 251	23 377 527
1933.....	197	1 433 108	19 231 172	838 533	5 539 583	2 271 641	24 770 755
1933							
Gennaio.....	197	47 103	410 543	14 760	209 661	61 863	620 204
Febbraio.....	197	49 692	446 520	17 650	230 294	67 342	676 814
Marzo.....	197	48 819	432 316	38 953	344 660	87 772	776 976
Aprile.....	197	60 331	431 774	128 987	657 445	189 318	1 089 219
Maggio.....	197	69 196	494 938	85 601	497 894	154 797	992 832
Giugno.....	197	91 356	789 299	74 265	466 284	165 621	1 255 583
Luglio.....	197	281 707	3 800 383	103 067	666 621	384 774	4 467 004
Agosto.....	197	472 714	7 775 123	124 518	810 454	597 232	8 585 577
Settembre.....	197	150 207	3 137 873	141 804	736 559	292 011	3 874 432
Ottobre.....	197	69 434	785 581	69 212	454 512	138 646	1 240 093
Novembre.....	197	44 367	364 601	18 883	237 260	63 250	601 861
Dicembre.....	197	48 182	362 221	20 833	227 939	69 015	590 160

2. Movimento complessivo degli stranieri entrati in Italia distinto per transiti

Anni — Mesi	Transiti				
	Ferrovia	Via ordinaria	Via marittima	Via aerea	Totale
1931.....	919 484	1 156 943	108 273	1 605	2 186 305
1932.....	705 725	1 102 177	94 705	1 963	1 904 570
1933.....	922 042	1 494 675	109 202	2 389	2 528 308
1933					
Gennaio.....	39 267	50 988	4 367	54	94 676
Febbraio.....	36 612	57 563	5 234	112	99 521
Marzo.....	54 557	70 123	8 073	135	132 888
Aprile.....	117 669	161 189	10 756	210	289 824
Maggio.....	81 625	122 788	11 738	232	216 383
Giugno.....	73 227	127 248	13 446	257	214 178
Luglio.....	96 531	170 505	14 528	350	281 914
Agosto.....	108 338	247 185	11 890	375	367 768
Settembre.....	125 238	202 339	9 797	369	337 743
Ottobre.....	92 760	130 637	8 171	141	231 709
Novembre.....	45 894	79 678	5 428	86	131 086
Dicembre.....	50 324	74 432	5 774	68	130 598

3. Viaggiatori provenienti dall'estero per via marittima sbarcati in Italia (b)

Anni — Mesi	Totale	Italiani				Stranieri			
		Classe lusso e I	Classe II	Classe III e IV	Totale	Classe lusso e I	Classe II	Classe III e IV	Totale
1931.....	183 490	6 255	13 500	55 462	75 217	33 973	37 115	37 185	108 273
1932.....	161 799	6 009	12 384	48 701	67 094	26 281	33 415	35 009	94 705
1933.....	170 055	6 272	12 352	42 229	60 853	32 521	40 755	35 926	109 202
1933									
Gennaio.....	7 553	316	548	2 322	3 186	1 215	1 646	1 506	4 367
Febbraio.....	8 228	343	542	2 109	2 994	2 029	1 738	1 467	5 234
Marzo.....	11 670	420	609	2 568	3 597	2 854	2 344	2 875	8 073
Aprile.....	15 418	545	907	3 210	4 662	4 156	3 556	3 044	10 756
Maggio.....	17 030	563	1 155	3 574	5 292	3 994	4 415	3 329	11 738
Giugno.....	20 739	744	1 444	5 105	7 293	4 660	5 529	4 257	13 446
Luglio.....	23 751	892	2 004	6 327	9 223	3 664	5 750	4 714	14 528
Agosto.....	19 460	575	1 290	5 705	7 570	3 126	4 592	4 172	11 890
Settembre.....	15 160	711	1 445	3 207	5 363	2 693	3 905	3 199	9 797
Ottobre.....	12 116	437	950	2 558	3 945	2 108	3 353	2 710	8 171
Novembre.....	8 678	347	683	2 220	3 250	1 371	1 850	2 207	5 428
Dicembre.....	10 252	379	775	3 324	4 478	1 251	2 077	2 446	5 774

(a) Dati rilevati dall'Ente Nazionale Industrie Turistiche. — (b) Queste cifre non concordano con quelle analoghe risultanti dal movimento della navigazione marittima inserite in questo Cap. e fornite dal Ministero delle Finanze (Dir. Gen. delle Dogane), perchè sono state raccolte ed elaborate con criteri diversi.

VII. COMMERCIO CON L'ESTERO

Avvertenze

I. Commercio generale. Il commercio *generale* comprende:

All'importazione: a) le merci introdotte dall'estero nello Stato, sia per consumo diretto, sia per immissione nei depositi doganali, nei magazzini generali o nei depositi franchi; b) le merci estere importate temporaneamente per servire come materie prime per la fabbricazione di prodotti da esportare; c) i materiali destinati alla costruzione o alla riparazione delle navi, importati dall'estero sotto il regime della temporanea importazione; d) i prodotti della macinazione dei cereali temporaneamente esportati; e) le merci estere importate temporaneamente per subire nello Stato un complemento di mano d'opera o una riparazione; f) le merci reimportate dopo la temporanea esportazione; g) le merci nazionali di ritorno dall'estero.

All'esportazione: a) le merci nazionali o nazionalizzate esportate con destinazione definitiva per l'estero o imbarcate come provviste di bordo di bastimenti o di aeromobili esteri; b) i prodotti esportati fabbricati in tutto o in parte con materie prime importate temporaneamente; c) i cereali esportati temporaneamente per la macinazione; d) le merci nazionali temporaneamente esportate per subire all'estero un complemento di mano d'opera o una riparazione; e) le merci riesportate dopo la temporanea importazione; f) le merci estere uscite dai depositi doganali, dai magazzini generali o dai depositi franchi, per ripesizione all'estero.

II. Commercio speciale. Il commercio *speciale* comprende:

All'importazione: Tutte le merci indicate nel commercio *generale*, escluse quelle estere introdotte nei depositi doganali, nei magazzini generali o nei depositi franchi e non estratte per consumo o per temporanea importazione.

All'esportazione: Tutte le merci indicate nel commercio *generale*, escluse quelle uscite dai depositi doganali, dai magazzini generali o dai depositi franchi per ripesizione all'estero.

III. Convenzione di Ginevra. A partire dal 1° gennaio 1930 — in conformità alle norme fissate dalla convenzione internazionale per le statistiche economiche firmata a Ginevra il 14 dicembre 1928 — sono state introdotte nella compilazione delle statistiche del commercio con l'estero le seguenti innovazioni:

a) Sono comprese nel commercio *speciale* anche le merci importate o esportate temporaneamente per subire un complemento di mano d'opera o una riparazione, e, conseguentemente, le merci stesse riesportate o reimportate dopo il complemento di mano d'opera o la riparazione. Delle dette merci, quelle importate o esportate per complemento di mano d'opera e le corrispondenti riesportazioni o reimportazioni erano prima escluse dal commercio *speciale* ma comprese nel commercio *generale*; nessun conto veniva tenuto invece, nelle statistiche, delle merci importate o esportate temporaneamente per riparazioni; b) sono escluse [dal commercio *generale* e *speciale* di *esportazione* le merci imbarcate per provviste di bordo di bastimenti o di aeromobili nazionali; merci che prima erano comprese tanto nell'uno quanto nell'altro.

IV. Paesi di provenienza o di destinazione. Come Paese di provenienza delle merci è indicato nelle statistiche quello originario delle merci, o, se questo non è conosciuto dall'importatore, quello dal quale le merci stesse sono state spedite in Italia. Come Paese di destinazione è indicato quello nel quale le merci sono destinate ad essere consumate, o, se questo non è conosciuto dall'esportatore, quello che costituisce l'ultima destinazione nota all'esportatore stesso.

V. Quantità. Tanto all'importazione, quanto all'esportazione è indicato nelle statistiche come quantità netta, invece del peso netto reale, quello comprendente i recipienti immediati per tutte le merci che nella vendita al minuto non vengono da essi separate.

Le quantità indicate in ragione di peso rappresentano:

Dal 1° luglio 1921 fino a tutto l'anno 1930:

All'importazione: a) il peso netto legale: per gli oli minerali, soggetti a dazio superiore a L. 20 a quintale; per il caffè; per i filati e le materie traflate, avvolti su rocchetti di legno e soggetti a dazio superiore a L. 30 il quintale; per le altre merci, soggette a dazio superiore a L. 30 fino a L. 50 il quintale; b) il peso netto reale, per tutte le altre merci.

All'esportazione: Il peso netto reale, per tutte le merci.

Dal 1931 in poi:

All'importazione: a) il peso netto legale: per gli oli minerali (eccettuati la benzina ed il petrolio dal 1933), soggetti a dazio superiore a L. 73,40 il quintale, contenuti in recipienti diversi da quelli indicati alla lettera b); per il caffè; per i filati e le materie traflate, avvolti su rocchetti di legno e soggetti a dazio superiore a L. 110,10 il quintale; per le altre merci soggette a dazio superiore a L. 110,10 fino a L. 183,50 il quintale; b) il peso netto reale: per gli oli minerali, soggetti a dazio superiore a L. 73,40 il quintale, importati in botti, barili, caratelli e cilindri di lamiera di ferro, e per tutte le altre merci.

All'esportazione: Il peso netto reale, per tutte le merci.

VI. Valore. I valori delle merci importate ed esportate sono quelli effettivi, rilevati dalle obbligatorie dichiarazioni degli importatori ed esportatori, e rappresentano:

All'importazione: il valore delle merci poste al confine, fuori dazio.

All'esportazione: il valore delle merci nell'interno del Regno, accresciuto delle spese di trasporto fino al confine.

VII. Merci importate in conto riparazioni. Per le merci *importate in conto riparazioni*, è tenuto conto soltanto delle quantità. Non sono pertanto computati i valori di esse.

A. Commercio con l'estero dal 1871 al 1933

(non compreso l'oro e le monete)

Anni (a)	Commercio speciale		Commercio generale		Anni (a)	Commercio speciale		Commercio generale	
	Importazione	Esportazione	Importazione	Esportazione		Importazione	Esportazione	Importazione	Esportazione
	Milioni di lire					Milioni di lire			
Media annua									
1871-75 ...	1 182	1 074	1 305	1 197	1915.....	4 704	2 535	5 030	2 699
1876-80 ...	1 190	1 068	1 281	1 166	16.....	8 390	3 088	8 752	3 340
1881-85 ...	1 307	1 105	1 397	1 195	17.....	13 990	3 309	14 383	3 617
1886-90 ...	1 390	954	1 443	1 008	18.....	16 039	3 345	16 667	3 726
1891-95 ...	1 155	973	1 217	1 035	19.....	16 623	6 066	17 345	6 586
1896-900 ...	1 398	1 223	1 522	1 347	20.....	26 822	11 774	27 870	12 497
1901.....	1 718	1 374	1 744	1 340	1921.....	16 926	8 279	17 661	8 898
02.....	1 724	1 444	1 805	1 510	22.....	15 765	9 302	16 494	9 857
03.....	1 813	1 493	1 896	1 561	23.....	17 189	11 095	17 893	11 623
04.....	1 878	1 573	1 960	1 653	24.....	19 381	14 373	20 174	15 059
05.....	2 016	1 705	2 108	1 785	25.....	26 200	18 274	27 273	19 147
06.....	2 514	1 906	2 615	1 990	26.....	25 879	18 665	26 938	19 556
07.....	2 881	1 949	3 000	2 040	27.....	20 375	15 634	21 209	16 381
08.....	2 913	1 729	3 109	1 810	28.....	21 920	14 559	22 820	15 524
09.....	3 112	1 867	3 210	1 963	29.....	21 303	14 884	22 245	15 818
10.....	3 246	2 080	3 447	2 189	30 (b).....	17 347	12 119	17 878	12 510
1911.....	3 389	2 204	3 544	2 313	1931 (b).....	11 643	10 210	12 035	10 498
12.....	3 702	2 397	3 916	2 515	32 (b).....	8 268	6 812	8 655	7 141
13.....	3 646	2 512	3 795	2 632	33 (b).....	7 413	5 980	?	?
14.....	2 923	2 210	3 058	2 342					

(a) Dall'anno 1919 in poi le notizie si riferiscono al Regno entro i confini attuali. I dati per l'anno 1933 sono provvisori. —
(b) Vedasi l'Avvertenza III alla pagina precedente.

B. Bilancia commerciale italiana

Commercio speciale (escluso l'oro e le monete)	1933 (a)	1932	1931	1930
	Milioni di lire			
Importazione	7 412,7	8 267,6	11 643,1	17 346,6
Esportazione	5 979,7	6 811,9	10 209,5	12 119,2
Eccedenza dell'importazione sull'esportazione	1 433,0	1 455,7	1 433,6	5 227,4

(a) Cifre provvisorie.

C. Movimento del commercio di temporanea importazione e di temporanea esportazione

Anni	Importazioni temporanee				Esportazioni temporanee	
	Merci importate temporaneamente		Prodotti riesportati a scarico delle temporanee importazioni		Merci esportate temporaneamente	Prodotti reimportati a scarico delle temporanee esportazioni
	Merci del I Gruppo (a)	Merci del II Gruppo (b)	Merci del I Gruppo (a)	Merci del II Gruppo (b)		
	Migliaia di lire					
1930.....	513 701	305 487	773 352	351 436	19 995	16 342
1931.....	382 753	278 141	714 333	274 359	23 096	18 649
1932.....	405 669	145 293	753 804	189 261	18 793	20 933
1933.....	314 655	109 518	651 482	111 269	15 329	15 001

(a) In questo gruppo sono comprese le materie prime importate temporaneamente per la fabbricazione di prodotti da esportare. Queste merci sono comprese nelle rispettive quantità del commercio speciale d'importazione. — (b) In questo gruppo sono comprese le merci importate temporaneamente per subire una determinata lavorazione e destinate ad essere riesportate nella loro identità e conservando la loro natura.

D. Commercio di uscita dai depositi per l'estero

Sezioni della tariffa	1932	1931	1930
	Migliaia di lire		
Animali, generi alimentari e tabacchi.....	95 275	118 202	146 649
Semi e frutti oleosi, oli e grassi animali e vegetali; cere..	97 999	78 080	79 517
Materie tessili e loro prodotti.....	21 043	10 323	17 959
Minerali metallici; metalli comuni, prodotti delle industrie metallurgiche e meccaniche; strumenti e veicoli.....	20,515	32 167	5 006
Pietre, terre e min. non met., laterizi, ceramiche e vetrerie	1 017	1 183	4 579
Legni e materie da intreccio, da intaglio e da intarsiò.....	907	1 695	365
Prodotti chimici, medic., resine, materie tintorie e concianti	87 538	39 483	129 528
Merci diverse (escluso l'oro e le monete d'oro e d'argento)	5 222	7 070	7 052
Totale...	329 516	288 203	390 655

E. Riscossioni doganali

1. Riscossioni per dazi d'importazione distinte per sezioni della tariffa

Sezioni della tariffa	1932	1931	1930
	Migliaia di lire		
Animali, generi alimentari e tabacchi.....	1 079 544	1 196 116	1 375 300
Semi e frutti oleosi, oli e grassi animali e vegetali; cere..	49 077	95 602	37 882
Materie tessili e loro prodotti.....	96 943	101 966	129 619
Minerali metallici, metalli comuni, prodotti delle industrie metallurgiche e meccaniche, strumenti e veicoli.....	161 017	202 678	308 730
Pietre, terre e min. non met., laterizi, ceramiche e vetrerie	37 230	41 319	53 583
Legni e materie da intreccio, da intaglio e da intarsiò.....	19 314	23 266	29 362
Prodotti chimici, medic., resine, materie tintorie e concianti	469 239	525 855	581 459
Merci diverse (escluso l'oro e le monete d'oro e d'argento)	103 312	117 779	149 700
Totale...	2 015 676	2 304 581	2 665 635

2. Riscossioni per dazi di esportazione distinte per prodotti

Prodotti	1932	1931	1930
	Migliaia di lire		
Minerali di ferro, escluse le piriti.....	—	—	1
Minerali di piombo, anche argentiferi.....	32	65	64
Minerali di rame, escluse le piriti cuprifere.....	2	4	7
Ceneri di piriti di ferro.....	15	37	43
Ceneri di zinco.....	1	1	2
Ossa greggie.....	17	51	22
Salino di barbabietole.....	38	42	29
Tartaro greggio e gruma di botte.....	2 003	2 115	1 762
Fecola di vino.....	199	208	45
Tartrato di calcio greggio.....	47	38	10
Stracci di ogni sorta.....	235	280	625
Totale...	2 589	2 841	2 610

F. Analisi del gettito delle Dogane

Ammontare delle riscossioni (a)

Cespiti di entrata	Esercizi finanziari		
	1932-33	1931-32	1930-31
	Migliaia di lire		
<i>Dazi d'importazione:</i>			
Caffè.....	180 393	194 148	206 028
Zucchero.....	354	421	1 219
Fruumento.....	225 232	520 832	1 318 313
Granoturco (escluso quello bianco).....	64 266	194 506	—
Spirito.....	1 575	1 582	1 703
Cotone.....	37 904	33 484	19 678
Petrolio.....	51 413	56 053	61 519
Benzina.....	257 447	301 795	322 375
Altri prodotti.....	812 305	758 974	943 368
Dazio sul valore.....	378 056	301 087	—
Totale...	2 008 966	2 362 886	2 874 203
<i>Sopratasse di confine.....</i>	14 974	19 290	25 997
<i>Dazi di esportazione.....</i>	2 614	2 608	2 749
<i>Diritto di statistica.....</i>	21 961	25 531	30 198
<i>Tasse di bollo.....</i>	8 458	8 712	8 975
<i>Diritti marittimi.....</i>	32 860	34 627	36 713
<i>Altri proventi doganali.....</i>	8 768	10 425	9 604
Totale dogane e diritti marittimi...	2 098 601	2 464 079	2 988 439
<i>Imposta sul consumo del caffè.....</i>	437 105	470 026	498 219
<i>Tassa vendita sugli oli minerali.....</i>	314 700	273 602	121 350
<i>Tasse sanitarie.....</i>	11 752	12 364	14 573
<i>Diritto fessò erariale sul carbone.....</i>	21 970	7 471	7 573
Totale generale del gettito delle dogane...	2 884 128	3 227 542	3 630 154

(a) I dati contenuti in questo prospetto si riferiscono alle riscossioni e perciò non possono concordare con quelli della pag. 180 che si riferiscono agli accertamenti di competenza.

G. Commercio speciale

1. Notizie retrospettive dal 1901 in poi

a. Commercio speciale secondo la natura dei prodotti (escluso l'oro e le monete)

Anni (a)	Importazione					Esportazione				
	Generi alimentari	Materie prime greggie	Prodotti semi lavorati	Prodotti finiti	Totale	Generi alimentari	Materie prime greggie	Prodotti semi lavorati	Prodotti finiti	Totale
	Milioni di lire					Milioni di lire				
1901.....	357	656	351	354	1 718	353	205	505	311	1 374
02.....	310	665	394	355	1 724	334	242	558	310	1 444
03.....	423	674	361	355	1 813	414	246	507	326	1 493
04.....	346	744	394	394	1 878	383	254	525	411	1 573
05.....	400	737	433	446	2 016	427	261	599	418	1 705
06.....	436	946	507	625	2 514	459	279	709	459	1 906
07.....	366	1 109	598	805	2 881	517	250	713	469	1 949
08.....	479	1 064	560	810	2 913	494	249	551	435	1 729
09.....	659	1 128	571	754	3 112	495	280	617	475	1 867
10.....	660	1 180	607	799	3 246	613	276	591	600	2 080
1911.....	663	1 288	633	805	3 389	651	314	533	706	2 204
12.....	783	1 378	683	858	3 702	724	350	579	744	2 397
13.....	703	1 387	705	851	3 646	762	361	591	798	2 512
14.....	478	1 193	580	672	2 923	719	330	491	670	2 210
15.....	1 254	2 058	832	560	4 704	573	233	684	1 043	2 533
16.....	1 854	3 380	1 641	1 515	8 390	518	350	950	1 270	3 088
17.....	3 897	3 823	3 636	2 634	13 990	443	360	1 027	1 479	3 509
18.....	4 764	4 556	3 882	2 837	16 039	767	503	827	1 253	3 345
19.....	5 864	5 302	2 841	2 616	16 623	663	758	2 153	2 192	6 066
20.....	7 346	9 179	4 757	5 540	26 822	1 647	1 583	3 582	4 962	11 774
1921.....	7 053	4 820	2 418	635	16 926	1 687	890	2 459	3 243	8 279
22.....	5 049	5 243	3 113	2 360	15 765	2 192	1 155	2 824	3 131	9 302
23.....	4 943	6 634	3 132	2 480	17 189	2 552	1 254	3 195	4 092	11 093
24.....	4 707	7 807	4 044	2 823	19 381	3 922	1 607	3 706	5 138	14 373
25.....	6 341	10 219	5 566	4 074	26 200	4 764	1 870	4 356	7 284	18 274
26.....	6 100	10 106	5 416	4 257	25 879	4 812	1 917	4 352	7 584	18 665
27.....	5 322	558	4 230	3 265	20 375	3 955	1 871	3 542	6 266	15 634
28.....	6 055	7 556	4 474	3 835	21 920	3 310	1 754	3 390	6 105	14 559
29.....	4 635	8 029	4 415	4 274	21 303	3 586	1 614	3 253	6 431	14 884
30 (b).....	4 220	5 679	3 763	3 685	17 347	3 353	1 160	2 678	4 928	12 119
1931 (b).....	3 005	3 763	2 466	2 409	11 643	2 960	1 967	1 967	4 387	10 210
32 (b).....	1 933	2 981	1 686	1 668	8 268	2 200	627	1 296	2 689	6 812
33 (b).....	1 140	3 145	1 596	1 532	7 413	1 968	628	1 164	2 220	5 980

(a) Vedasi la nota (a) del prospetto A alla pag. 100 — (b) Vedasi l'Avvertenza III alla pag. 99.

b. Importazione ed esportazione da alcuni Paesi (escluso l'oro e le monete)

Anni (a)	Importazione						Esportazione					
	Francia	Germania	Gran Bretagna e Irlanda	Svizzera	Argentina	Stati Uniti	Francia	Germania	Gran Bretagna e Irlanda	Svizzera	Argentina	Stati Uniti
	Milioni di lire						Milioni di lire					
1901.....	179,2	205,6	279,4	57,3	38,0	234,3	194,9	235,1	151,4	204,5	63,6	139,8
02.....	183,8	221,7	287,2	56,5	31,4	211,1	168,3	246,0	143,3	260,4	60,3	177,0
03.....	174,6	230,9	282,0	45,1	35,2	212,0	160,4	222,2	132,2	261,6	79,6	166,1
04.....	187,9	251,7	319,3	48,8	35,8	238,7	171,3	206,4	134,4	257,9	130,8	190,7
05.....	205,5	287,1	347,8	49,5	43,8	237,9	181,7	222,3	130,4	319,9	104,1	225,9
06.....	227,9	393,9	450,3	65,2	46,9	310,9	212,6	251,5	132,2	365,6	137,8	240,4
07.....	255,7	526,6	523,1	72,8	37,9	392,9	198,2	300,6	156,0	349,2	143,9	236,1
08.....	276,3	521,0	500,9	80,5	65,7	405,0	203,8	245,4	131,9	297,4	149,8	205,8
09.....	329,1	593,5	490,6	80,5	120,9	390,2	198,7	307,2	167,9	216,8	150,8	272,4
10.....	334,0	524,6	476,3	83,9	98,0	363,0	218,3	293,1	210,4	216,4	151,5	263,8
1911.....	327,2	550,2	509,8	77,6	106,8	415,3	206,2	301,2	222,8	203,6	166,2	247,2
12.....	289,6	626,3	577,1	64,7	150,4	515,3	222,6	328,2	264,4	218,9	182,1	261,9
13.....	283,4	612,7	591,8	86,8	166,6	527,7	231,5	343,4	260,5	249,2	187,6	267,9
14.....	205,5	503,2	504,9	76,9	39,9	442,8	174,2	219,1	305,7	331,9	115,9	262,5
15.....	240,1	230,2	849,4	118,1	480,1	1 749,2	437,7	204,5	391,1	214,1	141,1	283,4
16.....	595,1	(b) 12,3	1 977,1	209,0	553,8	3 414,6	737,6	—	447,4	631,9	200,0	315,2
17.....	993,0	(b) 18,1	2 164,6	48,9	803,8	6 191,8	612,3	—	482,9	605,1	192,2	244,5
18.....	1 233,7	(b) 16,3	2 666,1	190,9	1 657,2	6 640,6	1 206,6	—	727,2	410,2	137,8	169,2
19.....	759,7	88,4	2 444,1	370,3	1 540,3	7 350,4	1 403,0	85,2	772,7	786,3	149,1	629,7
20.....	1 903,9	1 097,2	4 609,4	574,7	3 004,9	8 688,6	1 696,1	573,6	1 378,7	1 504,7	604,1	939,0
1921.....	1 069,8	1 293,2	1 680,1	287,1	925,1	5 710,8	967,2	813,9	794,7	830,8	338,5	1 084,2
22.....	1 151,3	1 246,0	2 021,8	351,0	770,9	4 398,2	1 364,6	971,9	1 117,1	1 208,5	500,2	1 018,3
23.....	1 324,1	1 308,2	2 204,1	372,3	874,2	4 608,0	1 580,5	696,5	1 210,8	1 201,1	751,7	1 523,3
24.....	1 473,7	1 524,3	2 175,1	408,2	1 106,3	4 648,3	1 823,0	1 564,5	1 510,2	1 611,6	854,2	1 238,6
25.....	2 357,8	2 172,8	2 780,8	520,8	1 370,0	7 195,5	2 023,5	2 025,1	1 871,7	1 635,4	1 144,6	1 896,1
26.....	2 135,7	2 782,2	1 885,0	591,8	1 474,3	5 607,7	2 110,5	2 214,6	1 763,6	1 509,1	1 118,6	1 933,7
27.....	1 798,9	1 984,5	1 826,6	538,8	1 040,4	3 958,1	1 284,0	2 231,5	1 541,3	1 254,7	898,7	1 641,5
28.....	2 060,3	2 209,1	1 794,6	546,3	1 909,2	4 011,2	1 361,8	1 854,6	1 424,6	987,6	981,4	1 520,8
29.....	2 043,9	2 675,0	(d) 2 040,5	549,0	1 510,3	3 561,0	1 303,7	1 776,7	(d) 1 460,6	1 050,5	983,9	1 717,7
30 (c).....	1 503,8	2 186,9	(d) 1 677,3	548,3	718,1	2 538,0	1 234,5	1 554,6	(d) 1 190,1	928,9	834,8	1 327,0
1931 (c).....	824,9	1 533,7	(d) 1 098,7	400,5	563,3	1 327,0	1 118,5	1 090,2	(d) 1 200,5	771,3	829,1	1 046,3
32 (c).....	481,9	1 110,4	(d) 743,3	310,0	482,5	1 108,2	517,2	777,8	(d) 736,1	578,3	381,1	638,0
33 (c).....	409,7	1 086,9	(d) 724,9	270,4	248,5	1 113,2	458,1	727,8	(d) 681,5	482,7	383,2	517,7

(a) Vedasi la nota (a) del prospetto A alla pag. 100, — (b) Per gli anni 1916, 1917 e 1918 si tratta di merci provenienti da depositi esistenti prima della guerra e sdoganate in quegli anni, e di merci provenienti da piroscafi nemici catturati. — (c) Vedasi l'Avvertenza III alla pag. 99. — (d) Questi dati riguardano soltanto la Gran Bretagna.

1. Notizie retrospettive dal 1901 in poi

c. Principali merci importate

Anni (a)	Petrolio, benzina, benzolo, ecc.	Caffè (in grani e tostato)	Zuc- chero (b)	Tabacco (c)	Fibre vegetali tessili (d)	Cotone in bioccoli greggio	Lana, cascami e borra di lana	Tessuti di lana	Bozzoli (esclusi i dop- pioni)	Seta tratta greggia	Tessuti di seta (e)	Legna- me
1901.....	693,0	159,0	371,9	209,8	283,5	1 351,2	144,5	24,4	34,5	23,3	23,3	633,1
02.....	687,8	162,6	200,1	184,7	325,5	1 473,6	168,7	27,8	41,8	27,4	24,0	705,8
03.....	682,2	176,6	52,7	183,7	276,7	1 541,6	153,5	26,8	46,5	23,8	23,3	743,3
04.....	692,3	177,3	4,6	151,6	350,7	1 547,5	155,8	26,9	34,0	25,4	25,2	793,9
05.....	664,9	187,3	32,1	127,6	350,5	1 650,7	148,6	28,7	48,7	25,1	29,1	846,7
06.....	645,4	204,3	124,1	208,3	421,1	1 830,2	162,8	31,2	55,9	25,1	36,0	994,2
07.....	783,0	214,8	216,9	199,2	418,3	2 179,6	184,6	34,4	58,5	24,3	42,1	1 161,7
08.....	908,6	227,7	30,8	203,6	423,1	2 067,4	211,5	35,8	45,1	26,1	37,1	1 322,5
09.....	1 004,9	241,0	93,1	225,3	481,5	1 908,4	219,9	36,4	60,6	26,5	43,0	1 524,1
10.....	987,9	252,9	28,9	188,0	503,7	1 746,1	232,8	35,1	43,8	27,8	51,2	1 534,0
1911.....	1 426,0	264,9	56,9	197,1	491,0	1 898,7	232,4	31,8	52,7	25,0	53,2	1 505,7
12.....	1 413,6	276,3	24,3	217,4	502,7	2 140,9	272,3	29,8	48,2	25,0	47,9	1 423,4
13.....	1 500,3	286,6	26,6	254,7	571,4	2 018,8	286,4	29,6	50,5	28,5	44,6	1 367,9
14.....	1 608,3	282,0	5,3	187,9	404,4	1 906,4	208,2	23,6	18,9	18,3	38,8	1 125,9
15.....	1 695,6	399,7	2,4	166,4	703,4	2 913,1	608,0	10,5	8,2	19,1	17,8	231,2
16.....	2 164,2	489,6	740,1	185,2	479,5	2 536,7	614,3	4,8	9,5	15,7	21,3	312,0
17.....	2 324,1	448,3	533,1	249,6	299,2	1 794,4	411,4	6,7	2,3	12,5	27,8	232,8
18.....	2 866,6	516,4	347,7	191,2	109,7	1 303,1	428,1	5,4	0,7	8,4	39,9	125,1
19.....	2 410,7	364,7	76,7	286,2	384,0	1 790,1	336,2	12,7	11,0	11,1	117,2	268,8
20.....	2 470,2	301,7	84,8	336,8	405,6	1 789,4	330,5	43,0	13,7	11,4	325,8	495,9
1921.....	2 037,1	479,0	946,9	287,7	362,3	1 578,9	222,4	11,9	10,4	4,1	126,2	578,6
22.....	2 910,9	472,6	326,9	273,8	428,1	1 777,0	457,4	28,7	10,2	8,5	115,3	848,2
23.....	3 489,2	480,6	335,0	187,4	474,5	1 853,4	42,8	28,5	13,1	3,9	113,9	1 079,7
24.....	3 763,6	469,8	437,9	162,0	630,0	2 014,3	421,0	24,4	13,7	10,0	137,3	1 372,2
25.....	4 285,8	422,2	857,5	116,2	675,9	2 369,1	416,6	26,8	28,9	4,1	145,3	1 736,9
26.....	4 661,3	437,1	145,8	58,8	620,1	2 394,4	531,8	22,6	20,6	4,2	131,6	1 811,5
27.....	5 368,3	457,5	639,7	56,2	647,8	2 090,7	478,1	20,8	15,5	5,8	104,4	1 700,5
28.....	6 066,8	477,2	997,5	60,5	721,7	2 324,9	596,7	29,3	29,4	6,5	138,5	1 571,8
29.....	6 990,9	468,7	50,3	75,0	747,0	2 444,8	647,0	30,8	27,9	4,7	143,6	1 666,1
30 (l).....	7 385,3	453,0	52,1	54,6	649,6	2 047,4	603,3	27,3	16,4	3,9	149,4	1 573,7
1931 (l).....	7 016,7	438,3	54,8	27,2	560,5	1 704,7	539,3	22,4	15,0	4,3	91,3	1 178,3
32 (l).....	6 738,2	40,4	45,4	40,1	503,3	1 902,0	772,8	17,4	6,1	3,8	59,2	1 081,5
33 (l).....	6 419,7	392,9	49,1	28,8	622,6	2 197,8	918,2	14,8	5,6	2,8	60,0	1 254,4

Anni (a)	Pelli (f)	Rottami di ferro, di ghi- sa e di acciaio	Ghiassa (g)	Ferro e acciaio lavorati	Rame, ottone e bronzo	Caldale, e mac- chine (h)	Carbone fossile e coke	Gomma elastica e gut- taperca (i)	Fru- mento	Gran- turco	Cavalli	Animali bovini	Pesci pre- parati
1901.....	218,8	1 483,0	1 599,7	1 370,6	86,6	519,0	4 839,0	9,7	1 046,3	253,6	38,2	13,9	485,3
02.....	213,6	1 989,1	1 551,4	1 399,1	108,7	489,6	5 406,1	11,3	1 177,7	208,7	46,5	18,6	542,2
03.....	211,6	2 060,4	1 267,6	1 415,4	95,4	548,3	5 546,8	12,2	1 173,4	383,4	41,8	16,2	608,1
04.....	263,7	2 463,6	1 491,3	1 376,8	151,4	670,0	5 904,6	12,5	806,1	212,5	45,7	21,5	609,3
05.....	241,0	2 763,1	1 360,8	1 492,9	181,9	765,9	6 473,5	15,9	1 171,6	149,9	42,5	17,8	592,5
06.....	281,4	3 449,8	1 693,6	2 478,9	214,4	1 178,9	7 673,4	22,9	1 373,7	220,1	21,1	24,9	570,3
07.....	254,6	3 625,7	2 310,4	3 551,0	289,4	1 517,7	8 300,4	23,2	933,0	71,6	16,4	12,0	672,9
08.....	263,2	3 261,2	2 542,4	3 266,0	280,3	1 603,4	8 452,3	30,2	790,0	75,8	46,6	138,3	838,3
09.....	253,4	4 163,5	2 487,3	2 731,4	223,9	1 178,6	9 303,5	35,0	1 332,4	214,9	45,7	118,6	860,5
10.....	271,7	3 866,0	2 048,5	2 725,6	303,4	1 088,9	9 338,8	45,1	1 441,7	400,2	40,5	170,0	761,8
1911.....	305,9	3 927,0	2 347,7	2 709,4	386,6	1 068,3	9 595,9	55,4	1 391,1	384,0	36,7	154,2	678,4
12.....	274,2	3 437,3	2 673,6	2 991,8	437,2	1 003,0	10 057,2	68,2	1 789,7	540,8	31,2	55,9	720,1
13.....	280,1	3 262,3	2 216,9	2 670,6	395,8	869,4	10 834,0	60,7	1 810,7	351,7	15,0	11,9	652,2
14.....	208,5	2 548,9	2 199,9	2 271,1	284,3	816,4	9 758,9	61,4	1 015,7	84,2	17,8	29,9	559,6
15.....	392,8	2 614,7	2 405,4	1 618,8	547,2	410,4	8 369,0	95,3	2 252,2	199,1	23,5	8,5	484,9
16.....	582,1	3 427,1	3 023,3	2 916,8	683,7	570,1	8 065,0	110,7	1 830,7	55,5	38,8	1,4	398,8
17.....	199,9	2 272,3	3 159,5	7 503,3	931,2	522,5	5 037,5	84,4	1 916,0	200,3	8,9	0,6	481,3
18.....	327,4	1 76,7	1 152,1	6 562,8	795,9	577,5	5 840,9	91,4	1 541,9	250,9	1,0	2,5	548,1
19.....	449,4	962,5	2 167,4	4 649,4	794,3	629,9	6 226,5	143,7	2 104,8	196,7	3,7	11,0	863,9
20.....	290,8	1 428,6	1 571,9	3 627,6	225,9	966,8	5 620,0	109,8	2 118,4	320,0	3,1	0,4	707,3
1921.....	237,9	666,2	2 656,9	2 160,0	239,5	654,0	7 470,5	56,0	2 799,8	456,3	14,3	95,0	953,6
22.....	353,4	3 058,7	1 364,3	934,5	455,2	566,3	8 834,4	83,1	2 681,3	504,5	35,8	119,2	833,2
23.....	361,9	4 336,7	1 321,9	867,7	494,0	544,3	9 133,7	112,0	2 788,7	444,2	26,0	142,9	826,5
24.....	414,3	5 419,7	2 027,1	1 513,4	585,0	704,4	11 170,4	119,8	2 131,0	146,1	28,9	10,2	867,7
25.....	453,2	9 609,4	2 650,6	3 904,0	704,4	1 070,5	10 512,9	168,5	2 241,9	166,8	25,3	50,8	864,9
26.....	429,4	7 660,2	1 787,2	2 546,4	729,7	1 137,7	12 258,0	178,3	2 146,3	482,7	27,5	62,1	816,2
27.....	335,5	6 933,2	1 220,7	2 086,1	708,8	735,5	14 058,7	178,1	2 308,2	414,4	17,0	87,7	858,1
28.....	423,1	8 619,9	3 389,4	2 033,8	833,8	749,2	12 698,1	206,2	2 744,8	913,4	13,7	190,7	899,7
29.....	404,5	9 943,9	1 776,7	2 299,2	610,9	943,0	14 602,8	250,3	1 764,8	765,9	20,6	265,7	947,1
30 (l).....	400,6	8 553,8	1 566,8	2 452,7	553,8	767,1	12 936,8	274,2	1 935,1	713,9	22,2	265,6	778,3
1931 (l).....	34,5	6 129,9	841,6	1 453,2	572,4	459,8	11 093,9	171,1	1 485,0	738,2	17,9	175,9	837,6
32 (l).....	322,1	4 741,8	478,9	1 324,6	565,5	344,0	8 778,1	207,8	1 056,2	643,3	8,9	81,5	751,6
33 (l).....	463,0	6 300,4	514,1	1 677,6	643,5	383,7	9 561,8	257,6	456,6	139,0	11,6	120,5	776,8

(a) Vedasi la nota (a) del prospetto A alla pag. 100. — (b) Non comprese le importazioni temporanee. — (c) In foglie e in costole di foglie. — (d) E cioè: lino, juta, stoppa, crino vegetale ed altri vegetali filamentosi greggi, esclusa la canapa e il cotone. — (e) Ed altri manufatti di seta o di filusella e di fibre artificiali (Rayon). I prodotti compresi in questo gruppo diversificano tanto fra di loro, che si è creduto di doverne esporre il valore anziché la quantità. — (f) Crude, fresche o secche; conciate, verniciate e tagliate. — (g) Da affinazione e da fusione in pani. — (h) E parti di macchine. — (i) Greggia e lavorata. — (l) Vedasi l'Avvertenza III alla pag. 99.

1. Notizie retrospettive dal 1901 in poi

d. Principali merci esportate

Anni (a)	Vini	Olio d'oliva	Canapa greggia	Filati di cotone o di visogna e catene ordite (warps)	Tessuti di cotone	Seta tratta greggia	Tessuti di seta (b)	Marmo ed alabastro greggi o in qualsiasi modo lavorati	Solfo
	Migliaia di hl.	Migliaia di q.	Migliaia di q.	Migliaia di q.	Migliaia di q.	Migliaia di q.	Milioni di lire	Migliaia di t.	Migliaia di t.
1901.....	1 334,9	424,3	384,3	95,8	146,8	79,8	75,5	170,7	414,0
02.....	1 389,3	512,1	455,5	88,1	137,3	85,7	73,7	196,9	439,2
03.....	2 163,2	379,0	446,6	92,0	172,9	74,7	68,5	218,0	461,3
04.....	1 210,9	483,0	545,6	94,1	225,9	79,8	75,4	214,8	437,1
05.....	986,8	354,8	467,0	102,0	229,8	91,4	78,5	228,0	381,1
06.....	813,5	665,8	468,8	103,8	260,5	104,2	87,3	249,3	336,3
07.....	1 041,0	513,3	442,5	84,9	246,4	87,8	89,9	279,4	297,0
08.....	1 364,2	447,0	429,7	69,6	219,2	83,9	86,9	259,3	330,1
09.....	1 588,2	240,1	598,5	94,2	298,4	90,6	86,5	260,1	329,2
10.....	2 033,4	416,6	530,7	126,1	341,0	80,2	104,9	294,0	344,5
1911.....	1 178,6	368,6	440,5	150,5	427,9	68,4	102,4	316,6	398,6
12.....	1 176,7	366,4	446,4	135,3	369,6	79,5	102,6	340,9	376,4
13.....	1 787,3	312,2	503,3	146,1	493,9	73,6	108,2	317,3	351,3
14.....	2 044,9	243,6	641,6	143,6	359,8	58,0	107,0	260,5	259,9
15.....	960,5	412,7	287,1	283,3	495,9	68,6	155,2	128,8	293,9
16.....	623,1	102,4	350,7	262,2	420,2	53,6	201,1	118,6	326,4
17.....	1 230,2	84,0	284,7	116,4	261,4	41,3	246,9	81,4	118,3
18.....	2 779,7	5,2	334,8	41,5	162,8	45,4	358,5	51,0	192,0
19.....	725,4	85,7	350,9	185,9	427,8	48,7	305,2	146,6	120,5
20.....	873,7	106,1	657,1	179,4	431,2	41,1	601,8	215,2	148,3
1921.....	912,8	140,2	246,7	173,3	33,2	52,1	405,3	158,4	71,8
22.....	890,8	183,7	575,0	98,0	292,6	44,1	382,0	213,5	112,4
23.....	829,8	442,8	533,9	132,4	455,4	51,9	433,6	256,6	207,9
24.....	2 559,4	425,2	486,7	177,7	517,3	54,3	532,2	269,2	267,3
25.....	1 454,6	430,5	433,4	166,7	642,2	63,7	701,5	356,2	194,1
26.....	1 051,2	236,1	501,3	147,4	503,4	58,4	1 050,8	356,8	172,5
27.....	1 035,8	347,1	718,4	218,2	506,0	52,1	1 168,0	348,2	213,8
28.....	921,6	134,7	469,0	255,9	551,3	56,3	1 070,5	350,3	192,3
29.....	974,1	359,7	501,7	245,8	592,8	59,7	1 028,2	358,2	221,8
30 (c).....	1 032,0	724,4	458,4	252,1	442,7	64,6	670,2	289,7	241,8
1931 (c).....	1 671,8	587,3	450,6	283,6	394,2	57,3	541,3	227,8	240,5
32 (c).....	802,8	452,5	304,0	296,7	351,4	31,7	347,7	181,9	273,7
33 (c).....	998,8	349,0	400,2	286,4	310,9	34,8	309,8	166,5	221,2

Anni (a)	Riso lavorato	Farina di frumento e semolino	Paste di frumento	Agrumi (anche in acqua salata)	Frutta seccate	Animali bovini	Uova di pollame	Formaggi	Corallo lavorato
	Migliaia di t.	Migliaia di q.	Migliaia di q.	Migliaia di q.	Migliaia di q.	Migliaia di capi	Migliaia di q.	Migliaia di q.	Migliaia di kg.
1901.....	40,8	125,2	156,9	2 444,3	394,1	33,7	330,5	109,3	127,2
02.....	34,2	179,6	181,2	3 200,8	343,5	35,0	287,1	130,8	160,5
03.....	30,4	204,6	265,9	3 095,9	478,7	53,4	255,1	150,4	119,5
04.....	39,3	363,5	303,0	3 473,7	339,6	31,1	256,5	137,4	108,5
05.....	47,6	437,8	352,3	3 096,3	466,0	32,9	331,4	171,0	101,7
06.....	51,1	428,2	494,3	3 468,9	476,5	13,5	322,7	191,9	69,5
07.....	52,7	612,6	567,8	3 821,1	478,1	39,7	228,6	211,4	59,8
08.....	48,9	606,3	489,5	3 684,1	544,3	12,3	266,3	198,3	41,0
09.....	45,6	589,5	522,8	3 694,0	494,8	10,3	216,9	199,8	42,2
10.....	37,3	881,7	635,4	3 810,4	554,9	5,0	204,7	260,9	59,9
1911.....	53,5	934,5	643,8	3 886,9	557,9	10,1	221,4	278,5	59,9
12.....	61,2	757,2	664,2	3 679,9	517,5	43,0	248,2	306,2	39,2
13.....	44,7	1 133,5	709,9	4 365,4	548,0	41,6	247,8	328,0	34,5
14.....	63,9	926,9	644,4	4 424,1	544,6	26,8	269,0	299,4	28,2
15.....	4,4	256,7	445,4	3 349,0	446,1	25,8	25,9	298,3	13,4
16.....	35,5	271,4	166,8	3 159,9	328,8	20,6	29,3	178,4	17,2
17.....	1,3	199,2	24,1	2 061,4	280,8	1,7	27,7	10,6	15,9
18.....	0,8	40,8	8,2	1 361,0	344,5	1,6	20,3	4,3	15,0
19.....	4,4	137,3	24,5	2 103,0	470,3	1,3	10,9	8,2	15,2
20.....	0,6	184,4	56,6	2 360,6	610,1	2,6	2,3	13,7	11,8
1921.....	20,9	43,4	83,5	2 707,7	608,0	12,0	2,7	75,6	6,6
22.....	82,3	202,5	143,3	2 254,4	623,5	3,1	90,9	145,4	4,1
23.....	57,3	808,0	162,5	2 235,5	706,9	2,9	89,6	203,4	7,9
24.....	139,2	1 316,1	194,9	3 006,5	733,9	4,2	261,0	336,3	12,4
25.....	134,1	895,4	168,9	3 837,5	652,2	10,2	303,5	391,1	10,0
26.....	149,1	274,4	143,9	3 722,6	671,2	4,2	214,6	330,9	12,9
27.....	206,4	193,5	135,1	4 049,8	607,9	4,0	140,3	317,9	10,6
28.....	140,9	275,6	120,3	3 034,7	602,8	2,1	120,3	365,0	7,5
29.....	115,8	705,7	171,2	3 228,9	672,2	0,6	105,8	328,5	23,7
30 (c).....	141,6	576,2	134,5	4 050,1	591,3	2,6	93,2	367,3	11,1
1931 (c).....	74,4	824,4	130,3	3 850,2	570,7	77,6	89,8	403,5	16,0
32 (c).....	71,8	1 512,8	105,8	3 075,7	640,9	4,5	38,7	301,2	14,4
33 (c).....	68,1	1 852,7	98,6	4 172,4	542,0	3,6	10,3	233,4	12,0

(a) Vedasi la nota (a) del prospetto A alla pag. 100 — (b) Vedasi la nota (e) alla pag. precedente. — (c) Vedasi l'Avvertenza III alla pag. 99.

2. Commercio speciale distinto per categorie

a. Importazione

Categorie di merci	1933 (a)		1932		1931	
	Millioni di lire	%	Millioni di lire	%	Millioni di lire	%
I - Animali, generi alimentari e tabacchi	1 107,3	14,9	1 897,6	22,9	2 748,5	23,6
Animali vivi.....	122,8	1,7	159,6	1,9	316,5	2,7
Carni, brodi, minestre, uova.....	132,3	1,8	284,6	3,4	350,3	3,0
Latte e prodotti del caseificio.....	45,6	0,6	53,4	0,7	87,1	0,8
Prodotti della pesca.....	165,3	2,2	158,9	1,9	271,8	2,3
Coloniali e loro succedanei, zuccheri e prodotti zuccherati.....	229,8	3,1	248,5	3,0	316,4	2,7
Cereali, legumi, tuberi e loro derivati alimentari.....	311,3	4,2	848,8	10,3	1 264,5	10,9
Ortaggi e frutta.....	45,9	0,6	56,8	0,7	69,4	0,6
Bevande.....	10,6	0,1	12,1	0,1	23,6	0,2
Salte e tabacchi.....	43,7	0,6	74,9	0,9	48,9	0,4
II - Semi e frutti oleosi; oli e grassi	376,4	5,1	462,9	5,6	762,4	6,6
Semi e frutti oleosi e loro residui.....	181,3	2,5	234,9	2,8	309,0	2,7
Oli e grassi animali e vegetali e cere.....	195,1	2,6	228,0	2,8	453,4	3,9
III - Materie tessili e loro prodotti	1 770,9	23,9	1 676,5	20,3	1 969,6	16,9
Canapa, lino, juta e altri vegetali filamentososi, escluso il cotone.....	111,2	1,5	137,4	1,7	170,4	1,5
Cotone.....	923,7	12,5	830,1	10,1	916,8	7,9
Lana, crino e pelli.....	592,7	8,0	556,2	6,7	618,9	5,3
Seta e seta artificiale.....	64,6	0,9	73,1	0,9	140,8	1,2
Fibre artificiali (Rayon e simili).....	45,7	0,6	52,2	0,6	86,9	0,7
Vestimenta, biancheria e altri oggetti cuciti non compresi in altre categorie.....	33,0	0,4	27,5	0,3	35,8	0,3
IV - Minerali metallici, metalli e loro prodotti	1 224,1	16,5	1 231,5	14,9	1 781,4	15,3
Minerali metallici, cenere e scorie.....	39,1	0,5	37,2	0,4	46,3	0,4
Ghisa, ferro e acciaio.....	306,0	4,1	277,8	3,4	444,6	3,8
Rame e sue leghe.....	169,0	2,3	175,0	2,1	264,4	2,3
Altri metalli comuni e loro leghe.....	94,2	1,3	78,6	1,0	121,8	1,0
Lavori diversi di metalli comuni non compresi in altre categorie.....	18,4	0,2	16,6	0,2	20,8	0,2
Macchine e apparecchi.....	363,8	4,7	365,2	4,4	486,9	4,2
Utensili e strumenti per arti e mestieri e per l'agricoltura.....	29,2	0,4	25,9	0,3	35,8	0,3
Strumenti scientifici e orologi.....	132,3	1,8	158,3	1,9	261,8	2,3
Armi e munizioni.....	2,7	..	12,8	0,2	17,1	0,1
Veicoli.....	69,4	0,9	84,1	1,0	81,9	0,7
V - Pietre, terre, minerali non metallici, laterizi, ceramiche e vetrerie	926,5	12,5	909,6	11,0	1 364,1	11,7
Pietre, terre e minerali non metallici.....	832,5	11,2	813,8	9,8	1 234,7	10,6
Laterizi e materiale cementizio.....	14,9	0,2	12,2	0,2	14,3	0,1
Prodotti delle industrie ceramiche.....	19,0	0,3	20,2	0,2	28,0	0,3
Vetri e cristalli.....	44,6	0,6	45,5	0,6	59,2	0,5
Amianto, grafite e mica.....	15,5	0,2	17,9	0,2	27,9	0,2
VI - Legni e materie da intreccio, da intaglio e da intarsio	341,4	4,6	378,4	4,6	564,9	4,9
Legni e sughero.....	316,2	4,3	352,0	4,3	520,0	4,5
Paglia ed altre materie da intreccio.....	6,0	0,1	6,5	0,1	9,1	0,1
Materie da intaglio e da intarsio.....	19,2	0,2	19,9	0,2	35,8	0,3
VII - Prodotti chimici, medicinali, materie per concia e per tinta	721,1	9,7	769,6	9,3	1 120,2	9,6
Oli minerali di resina e di catrame, gomme e resine.....	389,5	5,2	436,2	5,3	671,4	5,8
Oli essenziali, profumi, saponi e candele.....	18,8	0,2	25,9	0,3	42,4	0,3
Prodotti chimici inorganici.....	44,3	0,6	58,5	0,7	73,7	0,6
Concimi chimici.....	60,1	0,8	52,6	0,6	79,6	0,7
Prodotti chimici organici.....	43,5	0,6	42,0	0,5	59,2	0,5
Generi medicinali e prodotti farmaceutici.....	56,0	0,8	51,5	0,6	55,7	0,5
Generi per tinta e per concia, colori e vernici.....	108,9	1,5	102,9	1,3	138,2	1,2
VIII - Merci diverse (esclusi l'oro e le monete d'oro e d'argento)	945,0	12,8	941,5	11,4	1 332,0	11,4
Pelli e pellicce.....	325,5	4,4	297,4	3,6	439,2	3,8
Gomma elastica e guttaperca.....	65,7	0,9	55,1	0,7	84,7	0,7
Carta, cartoni e prodotti delle arti grafiche.....	202,5	2,7	191,4	2,3	269,1	2,3
Strumenti musicali.....	7,0	0,1	7,9	0,1	17,4	0,2
Pietre preziose, argento, platino e lavori di metalli preziosi.....	137,5	1,9	134,8	1,6	247,1	2,1
Oggetti di moda, calzature e oggetti d'uso personale non compresi in altre categorie.....	30,3	0,4	35,7	0,4	37,5	0,3
Mercerie, balocchi e spazzole.....	42,4	0,6	48,7	0,6	53,3	0,5
Materie vegetali non comprese in altre categorie.....	80,6	1,1	121,0	1,5	106,5	0,9
Materie animali non comprese in altre categorie.....	9,1	0,1	12,0	0,1	14,1	0,1
Prodotti diversi.....	44,4	0,6	37,5	0,5	63,1	0,5
Totale...	7 412,7	100,0	8 267,6	100,0	11 643,1	100,0
IX - Oro e monete d'oro e d'argento	1 338,3	—	91,6	—	361,0	—
Totale generale...	8 751,0	—	8 359,2	—	12 004,1	—

(a) Cifre provvisorie.

2. Commercio speciale distinto per categorie

b. Esportazione

Categorie di merci	1933 (a)		1932		1931	
	Milioni di lire	%	Milioni di lire	%	Milioni di lire	%
I - Animali, generi alimentari e tabacchi	1 939,8	32,4	2 103,3	30,9	2 812,5	27,5
Animali vivi	12,4	0,2	23,2	0,4	204,5	2,0
Carni, brodi, minestre, uova	67,8	1,1	6,4	1,4	170,8	1,7
Latte e prodotti del caseificio	191,6	3,2	261,1	3,8	359,4	3,5
Prodotti della pesca	22,5	0,4	21,1	0,3	31,3	0,3
Coloniali e loro succedanei, zuccheri e prodotti zuccherati	40,6	0,7	57,3	0,9	65,1	0,6
Cereali, legumi, tuberi e loro derivati alimentari	407,9	6,8	376,0	5,5	374,2	3,7
Ortaggi e frutta	1 006,6	16,8	1 091,3	16,0	1 312,4	12,8
Bevande	138,0	2,3	127,4	1,9	224,9	2,2
Salie e tabacchi	52,4	0,9	49,5	0,7	69,9	0,7
II - Semi e frutti oleosi; oli e grassi	129,1	2,2	202,0	3,0	317,1	3,1
Semi e frutti oleosi e loro residui	35,9	0,6	36,7	0,6	67,5	0,7
Oli e grassi animali e vegetali e cere	95,2	1,6	165,3	2,4	249,6	2,4
III - Materie tessili e loro prodotti	1 984,1	33,2	2 279,3	33,5	3 560,5	34,9
Canapa, lino, juta e altri vegetali filamentosi, escluso il cotone	210,6	3,5	188,2	2,8	277,3	2,7
Cotone	609,3	10,2	735,3	10,8	1 007,9	9,9
Lana, crino e pelli	256,7	4,3	301,1	4,4	505,7	4,9
Seta e seta artificiale	323,4	5,4	404,3	5,9	884,2	8,7
Fibre artificiali (Rayon e simili)	528,8	8,9	584,0	8,6	777,0	7,6
Vestimenta, biancheria e altri oggetti cuciti non compresi in altre categorie	55,3	0,9	66,4	1,0	108,4	1,1
IV - Minerali metallici, metalli e loro prodotti	690,6	11,5	758,8	11,1	1 298,4	12,7
Minerali metallici, cenere e scorie	31,2	0,5	27,7	0,4	52,1	0,5
Ghisa, ferro e acciaio	91,8	1,5	68,3	1,0	45,6	0,4
Rame e sue leghe	12,8	0,2	8,2	0,1	14,2	0,1
Altri metalli comuni e loro leghe	52,7	0,9	46,2	0,7	56,6	0,6
Lavori diversi di metalli comuni non compresi in altre categorie	1,7	..	1,5	..	1,1	..
Macchine e apparecchi	166,4	2,8	295,2	4,3	312,3	3,1
Utensili e strumenti per arti e mestieri e per l'agricoltura	4,4	0,1	4,4	0,1	6,7	0,1
Strumenti scientifici e orologi	27,1	0,4	17,7	0,2	25,1	0,2
Armi e munizioni	28,5	0,5	11,5	0,2	44,3	0,4
Veicoli	274,0	4,6	280,1	4,1	740,4	7,3
V - Pietre, terre, minerali non metallici, laterizi, ceramiche e vetterie	255,6	4,3	319,6	4,7	398,8	3,9
Pietre, terre e minerali non metallici	205,4	3,4	267,0	3,9	323,6	3,2
Laterizi e materiale cementizio	15,8	0,3	15,8	0,2	17,3	0,2
Prodotti delle industrie ceramiche	10,8	0,2	11,9	0,2	17,6	0,2
Vetri e cristalli	18,8	0,3	19,5	0,3	26,2	0,2
Amianto, grafite e mica	4,8	0,1	5,4	0,1	14,1	0,1
VI - Legni e materie da intreccio, da intaglio e da intarsio	96,2	1,6	100,5	1,5	141,9	1,4
Legni e sughero	67,0	1,1	67,6	1,0	96,6	0,9
Paglia ed altre materie da intreccio	15,3	0,2	17,0	0,3	26,8	0,3
Materie da intaglio e da intarsio	15,9	0,3	15,9	0,2	18,5	0,2
VII - Prodotti chimici, medicinali, materie per concia e per tinta	231,5	3,9	254,7	3,7	368,4	3,6
Olii minerali di resina e di catrame, gomme e resine	15,7	0,3	17,3	0,2	15,5	0,2
Olii essenziali, profumerie, saponi e candele	32,8	0,6	32,5	0,5	52,1	0,5
Prodotti chimici inorganici	37,9	0,6	39,3	0,6	52,8	0,5
Concimi chimici	8,1	0,1	18,0	0,2	23,9	0,2
Prodotti chimici organici	55,3	0,9	60,7	0,9	104,1	1,0
Generi medicinali e prodotti farmaceutici	40,9	0,7	45,4	0,7	54,0	0,5
Generi per tinta e per concia, colori e vernici	40,8	0,7	41,5	0,6	66,0	0,7
VIII - Mercì diverse (ecclusi l'oro e le monete d'oro e d'argento)	652,8	10,9	793,7	11,6	1 311,9	12,9
Pelli e pellicce	155,6	2,6	166,0	2,4	305,2	3,0
Gomma elastica e guttaperca	94,4	1,6	118,8	1,7	144,1	1,4
Carta, cartoni e prodotti delle arti grafiche	57,1	0,9	67,3	1,0	88,8	0,9
Strumenti musicali	12,1	0,2	12,5	0,2	17,4	0,2
Pietre preziose, argento, platino e lavori di metalli preziosi	50,1	0,8	63,7	0,9	204,3	2,0
Oggetti di moda, calzature e oggetti d'uso personale non compresi in altre categorie	165,0	2,8	232,3	3,4	332,1	3,2
Mercurie, balocchi e spazzole	24,6	0,4	23,6	0,4	33,1	0,3
Materie vegetali non comprese in altre categorie	58,1	1,0	63,6	0,9	100,2	1,0
Materie animali non comprese in altre categorie	5,1	0,1	5,6	0,1	6,9	0,1
Prodotti diversi	30,7	0,5	40,3	0,6	79,8	0,8
Totale	5 979,7	100,0	6 811,9	100,0	10 209,5	100,0
IX - Oro e monete d'oro e d'argento	75,1	—	14,9	—	17,5	—
Totale generale	6 054,8	—	6 826,8	—	10 227,0	—

(a) Cifre provvisorie.

3. Commercio speciale delle principali merci

a. Quantità e valore di alcune principali merci importate negli anni 1932 e 1933 ripartite per Paesi di provenienza (a)

Principali Paesi di provenienza	Quantità		Valore Migliaia di lire		Principali Paesi di provenienza	Quantità		Valore Migliaia di lire	
	1933	1932	1933	1932		1933	1932	1933	1932
Bovini (capi)					Formaggio di pasta dura (quintali)				
Jugoslavia	43 239	29 345	14 748	17 071	Svizzera	36 310	34 609	28 655	32 664
Romania	9 109	10 156	7 401	10 319	Altri Paesi	8 523	4 948	3 793	2 714
Svizzera	4 974	2 321	10 274	4 606	Totale...	44 833	32 557	33 448	35 378
Ungheria	55 247	37 779	30 847	25 450	Pesci freschi, anche congelati (quintali)				
Altri Paesi	7 950	1 867	8 948	2 467	Francia	3 748	8 006	1 167	2 595
Totale...	120 519	81 468	72 218	59 913	Grecia	16 327	1 654	4 270	825
Porci (capi)					Jugoslavia	7 848	8 754	1 185	2 007
Jugoslavia	4 979	19 347	711	6 459	Norvegia	25 490	4 591	5 159	969
Romania	1 158	40 202	247	13 635	Unione Belga-Lussemburg..	786	3 386	461	1 354
Altri Paesi	491	2 444	142	717	Altri Paesi	21 207	17 481	5 544	4 655
Totale...	6 628	61 998	1 100	20 811	Totale...	75 406	43 872	17 786	12 405
Pollame vivo (quintali)					Baccalà (quintali)				
Bulgaria	12 435	13 084	4 170	5 768	Islanda	176 602	191 026	19 609	17 540
Jugoslavia	97 067	80 807	24 513	34 150	Norvegia	53 297	53 735	6 693	5 762
Paesi Bassi	9 201	16 808	3 788	8 657	Canada	87 190	68 759	13 728	11 665
Ungheria	10 305	28 657	3 623	13 644	Altri Paesi	63 233	41 152	7 547	4 965
Altri Paesi	8 992	15 299	3 024	7 412	Totale...	380 322	354 672	47 577	39 932
Totale...	138 000	154 655	39 118	69 631	Stoccafisso (quintali)				
Pollame morto (quintali)					Norvegia	122 070	109 680	24 534	21 858
Bulgaria	10 503	16 389	4 785	8 635	Altri Paesi	563	875	130	220
Jugoslavia	9 190	12 974	3 039	6 299	Totale...	122 633	110 555	24 664	22 078
Romania	3 327	8 520	1 643	4 250	Sardelle e acciughe in salamoia (quintali)				
Altri Paesi	531	3 124	301	1 653	Portogallo	16 038	9 951	2 561	1 973
Totale...	23 551	41 007	9 768	20 837	Spagna	64 091	68 803	16 608	18 407
Carni fresche, anche refrigerate (quintali)					Altri Paesi	11 437	11 863	1 685	1 932
Danimarca	89 588	50 284	15 420	9 065	Totale...	91 566	90 617	20 854	22 312
Paesi Bassi	34 477	33 669	8 202	6 899	Tonno preparato in scatole (quintali)				
Ungheria	261	7 984	57	2 483	Spagna	48 849	51 839	26 696	28 755
Altri Paesi	18 065	17 913	3 222	4 243	Tripolitania e Cirenaica	4 980	4 807	3 823	4 218
Totale...	142 391	109 850	26 901	22 680	Altri Paesi	5 988	6 284	3 256	3 550
Carni congelate (quintali)					Totale...	59 817	62 930	33 775	36 923
Paesi Bassi	27 116	1 552	6 107	341	Caffè in grani e in pellicole (quintali)				
Africa meridionale britan- nica	91 230	89 104	16 623	20 819	Brasile	255 576	302 282	107 625	134 658
Argentina	69 156	69 080	11 303	14 119	Salvador	36 639	21 900	20 833	13 072
Brasile	48 663	58 965	7 830	11 958	Altri Paesi	100 564	84 176	53 854	49 511
Uruguay	42 307	102 991	7 052	20 730	Totale...	392 779	408 358	182 312	197 241
Altri Paesi	4 638	12 797	788	2 633	Cacao in grani (quintali)				
Totale...	283 110	334 489	49 703	70 600	Africa portoghese	8 547	9 748	1 564	1 941
Estratti di carne e brodi condensati, allo stato solido o pastoso (quintali)					Colonie britanniche n. n. in Africa	45 857	30 241	7 292	5 544
Unione Belga-Lussemburg..	4 972	6 966	10 756	16 626	Antille britanniche	4 419	5 138	1 099	1 528
Argentina	810	1 298	1 102	2 028	Brasile	15 719	15 090	2 697	3 054
Altri Paesi	185	204	377	414	Equatore	4 970	3 546	1 590	1 409
Totale...	5 967	8 468	12 235	19 088	Altri Paesi	5 312	4 252	1 096	1 097
Ova di pollame (quintali)					Totale...	84 824	68 015	15 338	14 573
Jugoslavia	22 364	67 874	4 929	27 975	Frumento duro (tonnellate)				
Polonia-Danzica	26 848	80 289	8 092	29 607	U. R. S. S.	42 303	133 579	17 992	65 902
Turchia	12 529	108 955	3 991	40 557	Canada	27 536	81 836	12 032	43 214
Egitto	11 365	26 239	4 240	10 546	Stati Uniti	23 337	29 575	10 127	14 857
Altri Paesi	14 721	66 534	4 688	30 369	Altri Paesi	3 824	17 489	3 110	9 056
Totale...	87 827	349 891	25 940	139 054	Totale...	97 000	262 479	43 351	133 029
Burro di latte fresco (quintali)					Frumento tenero (tonnellate)				
Ungheria	1 089	1 319	926	1 260	Federazione australiana	58 477	238 120	24 101	109 742
U. R. S. S.	3 667	2 627	1 088	1 258	Argentina	67 966	264 311	27 150	121 837
Federazione australiana	124	2 311	37	1 523	Stati Uniti	183 539	168 610	85 268	82 074
Argentina	5 236	9 516	2 042	5 798	Altri Paesi	58 659	122 651	25 900	58 006
Altri Paesi	580	1 534	220	1 056	Totale...	368 641	798 692	162 419	371 659
Totale...	10 896	17 307	4 313	10 895					

(a) Sono considerate soltanto quelle merci, che nell'anno 1932 o nell'anno 1933 sono state importate per un valore superiore a 10 milioni di lire. Tali cifre sono state comunicate dal Ministero delle Finanze (Direzione gen. Dogane) ed alcune di esse differiscono da quelle inserite nella *Statistica del Commercio speciale d'importazione e d'esportazione*, essendo state rettifiche dal Ministero predetto.

3. Commercio speciale delle principali merci

a. Quantità e valore di alcune principali merci importate negli anni 1932 e 1933
ripartite per Paesi di provenienza

Principali Paesi di provenienza	Quantità		Valore Migliaia di lire		Principali Paesi di provenienza	Quantità		Valore Migliaia di lire	
	1933	1932	1933	1932		1933	1932	1933	1932
Orzo altro (tonnellate)					Sigarette (chilogrammi)				
Cecoslovacchia	2 259	3 471	1 132	1 969	Francia	40 349	23 801	2 775	1 991
Romania	4 924	6 047	1 256	2 279	Svizzera	114 124	96 259	8 508	7 393
Turchia	13 536	12 794	1 927	6 033	Altri Paesi	46 438	50 297	3 433	3 946
U. R. S. S.	4 324	2 548	5 855	1 020	Totale...	300 911	170 357	14 716	13 330
Altri Paesi	6 664	3 432	2 656	1 548	Semi oleosi di arachide (quintali)				
Totale...	31 707	28 292	11 926	12 849	Cina	102 860	144 863	8 319	13 815
Granoturco (tonnellate)					India britannica e Ceylon..	634 921	472 274	44 897	40 866
Romania	117 472	225 355	29 295	71 979	Altri Paesi	76 552	18 020	6 224	1 674
Argentina	11 219	397 480	3 776	143 155	Totale...	814 338	635 157	59 440	56 355
Altri Paesi	10 270	20 439	3 038	6 709	Semi oleosi di colza e di ravizzone (quintali)				
Totale...	138 961	643 274	36 109	221 848	India britannica e Ceylon..	110 108	735 003	7 454	54 426
Farina di frumento (quintali)					Altri Paesi	3 440	16 314	199	988
U. R. S. S.	1 330	14 272	75	1 023	Totale...	113 548	751 317	7 653	55 414
Canada	62 004	18 187	3 842	1 394	Semi oleosi di lino (quintali)				
Stati Uniti	80 291	52 134	5 355	4 088	India britannica e Ceylon..	176 591	118 615	11 882	8 224
Altri Paesi	27 065	32 974	1 308	1 952	Argentina	536 543	514 286	31 013	29 499
Totale...	170 690	117 567	10 580	8 457	Altri Paesi	37 118	53 428	2 949	3 741
Fagioli secchi (tonnellate)					Totale...	750 252	688 329	45 844	41 464
Bulgaria	15 443	15 579	5 469	7 766	Semi oleosi di sesamo (quintali)				
Polonia-Danzica	2 783	9 694	1 937	8 331	Cina	23 610	2 540	2 018	205
Romania	22 596	40 414	8 085	20 978	India britannica e Ceylon..	77 556	75 350	6 289	7 639
Altri Paesi	3 519	16 454	1 996	11 550	Colonie britanniche n.n. in Africa	16 183	24 270	1 551	2 056
Totale...	44 341	82 141	17 487	48 625	Altri Paesi	17 921	38 762	1 835	3 601
Patate (tonnellate)					Totale...	135 270	140 922	11 693	13 501
Francia	—	8 371	—	3 260	Copra (quintali)				
Germania	8 709	15 409	4 171	8 625	India britannica e Ceylon..	110 797	128 182	9 145	13 663
Paesi Bassi	5 092	7 155	2 638	3 957	Indie orientali olandesi.....	129 260	102 660	9 440	10 834
Ungheria	17 080	18 213	2 244	5 410	Zanzibar	82 996	90 632	5 708	8 908
Altri Paesi	414	4 972	183	2 428	Altri Paesi	67 367	47 446	5 296	4 566
Totale...	31 295	54 120	9 236	23 680	Totale...	390 420	368 920	29 589	37 971
Banane (quintali)					Olio d'oliva alimentare (quintali)				
Africa spagnola	7 291	13 700	2 295	2 803	Grecia	83 001	170 083	18 542	49 616
Somalia italiana	101 151	41 950	22 128	10 405	Spagna	1 722	96 760	471	30 779
Altri Paesi	811	1 498	143	406	Turchia	78 302	5 833	19 585	1 959
Totale...	109 253	57 148	24 566	13 614	Tunisia	196 631	51 506	44 954	17 183
Datteri (quintali)					Altri Paesi	11 762	54 311	3 940	15 859
Mesopotamia	42 651	80 517	2 633	5 990	Totale...	371 418	378 498	87 492	115 396
Algeria	3 253	2 394	1 361	593	Sevo animale non alimentare (quintali) †				
Tunisia	10 536	16 055	2 369	4 333	Francia	1 176	9 430	148	1 307
Altri Paesi	1 230	2 467	113	203	Federazione australiana	17 200	22 537	2 670	2 925
Totale...	57 870	101 433	6 476	11 119	Argentina	52 182	30 723	6 731	4 435
Prugne secche (quintali)					Altri Paesi	8 332	13 801	1 059	2 001
Jugoslavia	5 781	13 262	712	1 603	Totale...	78 890	76 491	10 608	10 668
Stati Uniti	10 583	50 797	1 703	9 581	Lardo (quintali)				
Altri Paesi	3 115	293	328	50	Paesi Bassi	9 383	34 713	2 342	9 667
Totale...	19 479	64 352	2 743	11 234	Stati Uniti	7 678	7 106	1 759	1 884
Tabacchi greggi in foglie (quintali)					Altri Paesi	5 344	1 711	1 221	471
Bulgaria	14 566	11 567	11 679	10 794	Totale...	22 405	43 530	5 322	12 022
Grecia	6 976	12 299	8 317	29 069	Olio di palma (quintali)				
Stati Uniti	5 923	9 234	6 502	9 237	Indie orientali olandesi.....	92 924	5 908	9 198	542
Altri Paesi	1 323	6 965	1 543	8 261	Colonie britanniche n. n. in Africa	318 553	230 613	32 145	27 017
Totale...	28 788	40 065	28 041	57 361	Congo belga	54 790	36 145	5 746	4 454
					Altri Paesi	23 485	32 483	2 468	3 858
					Totale...	489 752	305 149	49 557	35 871

3. Commercio speciale delle principali merci

a. Quantità e valore di alcune principali merci importate negli anni 1932 e 1933
ripartite per Paesi di provenienza

Principali Paesi di provenienza	Quantità		Valore Migliaia di lire		Principali Paesi di provenienza	Quantità		Valore Migliaia di lire	
	1933	1932	1933	1932		1933	1932	1933	1932
Grassi animali non nominati, non alimentari (quintali)					Pelo greggio (quintali)				
Gran Bretagna	13 225	26 032	1 587	3 476	Francia	622	819	2 791	2 278
Norvegia	14 340	1 748	1 402	221	Gran Bretagna	2 217	2 035	3 286	4 649
Giappone	13 930	10 977	1 458	1 434	Unione Belga-Lussemburg..	1 066	1 224	4 490	5 629
Altri Paesi	24 774	39 578	2 752	4 872	Altri Paesi	3 552	2 835	916	1 136
Totale...	66 269	78 335	7 199	10 003	Totale...	7 457	6 913	11 483	13 692
Juta greggia (quintali)					Tessuti di lana non stampati (quintali)				
India britannica e Ceylon..	487 894	383 479	48 588	49 706	Germania	2 306	2 603	16 992	21 569
Altri Paesi	50	388	4	31	Gran Bretagna	5 189	5 149	32 574	37 391
Totale...	487 944	383 867	48 592	49 737	Svizzera	1 648	2 731	14 295	25 603
Filati di lino, semplici, greggi (quintali)					Totale...				
Cecoslovacchia	1 361	1 111	1 427	127	Altri Paesi	2 190	2 543	14 524	20 720
Unione Belga-Lussemburg.	4 400	6 143	4 887	6 929	Totale...	11 333	13 026	78 385	105 288
Francia	2 652	1 704	2 883	1 692	Seta tratta, greggia, semplice (quintali)				
Altri Paesi	3 523	438	2 931	440	Svizzera	261	345	1 508	2 530
Totale...	11 936	8 896	12 128	9 188	Cina	609	545	3 231	3 852
Filati di lino, semplici, imbianchiti (quintali)					Totale...				
Unione Belga-Lussemburg.	9 981	14 535	12 349	18 852	Giappone	923	1 492	4 738	9 059
Altri Paesi	2 373	722	2 863	1 063	Altri Paesi	795	1 184	3 855	6 741
Totale...	12 354	15 257	15 212	19 915	Totale...	2 588	3 566	13 332	22 182
Tessuti di lino e di canapa pegamoidati (quintali)					Cascami di seta greggi (quintali)				
Svizzera	630	3 713	1 819	22 119	Cina	11 589	10 029	3 432	5 511
Altri Paesi	27	53	100	271	Giappone	4 038	1 531	1 191	874
Totale...	657	3 766	1 919	22 390	Altri Paesi	11 470	6 647	4 185	3 880
Cotone in blocchi o in massa, greggio (quintali)					Totale...				
India britannica e Ceylon..	263 132	146 068	93 875	52 982	Cina	11 589	10 029	3 432	5 511
Egitto	255 367	230 652	105 177	95 134	Giappone	4 038	1 531	1 191	874
Stati Uniti	1 649 526	1 465 653	629 385	566 703	Altri Paesi	11 470	6 647	4 185	3 880
Altri Paesi	29 739	59 628	11 627	22 852	Totale...	27 097	18 207	8 808	10 265
Totale...	2 197 764	1 902 001	840 064	737 871	Tulli e crespi di seta lisci (chilogrammi)				
Filati di cotone da cucire (quintali)					Francia				
Francia	581	1 197	5 662	11 299	Polonia	11 135	7 629	1 430	1 286
Altri Paesi	516	743	1 600	2 385	Svizzera	14 821	30 074	2 648	6 330
Totale...	1 097	1 940	7 262	13 684	Altri Paesi	4 966	9 930	690	1 381
Lane naturali o sudice (quintali)					Totale...				
Federazione australiana	308 904	255 659	164 341	137 348	Francia	10 839	9 526	3 635	3 118
Africa meridionale britannica	135 554	145 531	56 784	52 344	Polonia	11 135	7 629	1 430	1 286
Argentina	196 755	131 853	79 349	52 344	Svizzera	14 821	30 074	2 648	6 330
Altri Paesi	136 551	125 861	59 670	71 346	Altri Paesi	4 966	9 930	690	1 381
Totale...	777 764	658 904	360 144	313 382	Totale...	41 761	57 159	8 403	12 115
Lane lavate (quintali)					Fibre artificiali, greggie, semplici in fili (chilogrammi)				
Francia	20 522	18 894	15 216	13 693	Germania	100 279	191 643	1 819	5 116
Gran Bretagna	21 467	14 543	16 617	10 715	Gran Bretagna	96 064	42 141	2 028	1 005
Unione Belga-Lussemburg.	14 099	8 779	14 779	9 561	Paesi Bassi	168 098	122 213	2 540	2 317
Argentina	11 305	8 187	7 294	5 400	Svizzera	442 555	405 004	7 390	8 387
Altri Paesi	13 829	11 905	10 139	8 920	Altri Paesi	130 923	110 112	2 691	2 253
Totale...	81 222	62 308	64 045	48 289	Totale...	937 919	871 113	16 468	19 078
Cascami di lana (quintali)					Piriti e altri minerali di ferro (tonnellate)				
Francia	806	7 657	679	5 633	Spagna	43 951	30 835	2 973	2 192
Germania	10 187	6 158	7 499	4 789	U. R. S. S.	120 360	68 007	6 345	3 987
Gran Bretagna	12 589	13 407	10 813	11 134	Cipro	53 331	59 029	3 583	4 301
Unione Belga-Lussemburg.	27 387	15 165	21 835	12 010	Marocco	47 897	—	2 360	—
Altri Paesi	3 663	3 321	2 594	2 593	Altri Paesi	91 129	34 436	5 409	3 168
Totale...	54 632	45 708	43 420	36 159	Totale...	356 668	192 307	20 670	13 648
Rottami di ferro e di acciaio (quintali)					Ghisa da fusione e da affinazione, allo stato greggio, comune (quintali)				
Francia	2 213 105	2 131 009	36 432	34 466	Francia	176 672	209 961	3 949	4 849
Svizzera	664 113	603 183	10 887	9 045	Gran Bretagna	186 695	143 697	4 991	4 301
Unione Belga-Lussemburg..	768 489	374 827	15 024	6 552	Paesi Bassi	79 565	60 819	1 686	1 526
Stati Uniti	849 406	340	11 430	25	Altri Paesi	71 101	64 270	2 449	2 502
Altri Paesi	1 432 992	1 135 539	22 279	18 968	Totale...	514 033	478 747	13 075	13 178
Totale...	5 928 105	4 244 898	96 052	69 058					

3. Commercio speciale delle principali merci

a. Quantità e valore di alcune principali merci importate negli anni 1932 e 1933
ripartite per Paesi di provenienza

Principali Paesi di provenienza	Quantità		Valore Migliaia di lire		Principali Paesi di provenienza	Quantità		Valore Migliaia di lire	
	1933	1932	1933	1932		1933	1932	1933	1932
Ferri e acciai comuni, laminati a caldo, in barre o verghe greggie (quintali)					Macchine utensili (quintali)				
Cecoslovacchia	25 837	53 285	1 985	3 635	Germania	23 545	19 788	22 805	18 887
Francia	398 811	291 598	11 141	10 026	Stati Uniti	4 605	7 014	7 452	6 905
Germania	84 989	43 423	5 893	4 421	Altri Paesi	4 383	4 538	5 648	4 392
Unione Belga-Lussemburg	324 451	210 169	9 377	7 675	Totale...	32 533	31 340	35 905	30 184
Altri Paesi	59 262	59 508	5 096	4 772					
Totale...	893 350	657 983	33 492	30 529	Macchine per far maglie, frange, passamani e simili (quintali)				
Acciai speciali laminati a caldo, in barre o verghe greggie (quintali)					Germania	9 330	6 706	15 475	10 480
Austria	16 842	11 561	3 458	2 679	Svizzera	2 193	1 643	4 056	3 212
Francia	27 609	22 082	3 979	4 410	Altri Paesi	422	274	753	551
Germania	1 917	2 038	1 381	1 109	Totale...	11 945	8 623	20 284	14 243
Altri Paesi	10 054	9 982	2 823	2 770					
Totale...	56 422	45 663	11 641	10 968	Macchine per cucire, ricamare e simili (quintali)				
Ferri e acciai comuni, laminati a caldo in lamiere piane, anche ricotte, greggie (quintali)					Germania	1 511	2 097	3 273	4 133
Cecoslovacchia	13 572	64 331	862	4 343	Gran Bretagna	8 111	2 933	13 563	6 595
Francia	61 947	29 279	1 814	1 432	Stati Uniti	163	601	726	1 712
Germania	31 082	20 016	2 590	2 247	Altri Paesi	45	29	102	72
Unione Belga-Lussemburg	80 740	23 784	2 858	1 189	Totale...	9 830	5 660	17 664	12 512
Altri Paesi	7 401	11 996	919	1 106					
Totale...	194 742	149 406	9 043	10 317	Macchine e apparecchi per riscaldare, raffreddare, ecc. (quintali)				
Lamiere di ferro o di acciaio lavorate, stagnate (quintali)					Francia	1 395	706	1 339	772
Francia	16 539	12 597	1 897	1 479	Germania	10 300	7 732	7 043	6 646
Germania	52 300	18 993	6 104	2 211	Stati Uniti	1 833	1 844	2 095	2 593
Gran Bretagna	35 113	70 278	4 439	9 164	Altri Paesi	6 274	2 154	2 855	2 074
Altri Paesi	23 091	2 135	2 495	254	Totale...	19 802	12 436	13 832	12 085
Totale...	127 043	104 003	14 935	13 108	Generatori di elettricità e motori elettrici (quintali)				
Rame e sue leghe, in pani (quintali)					Germania	5 450	5 679	11 704	13 951
Africa portoghese	119 841	62 885	24 263	14 812	Gran Bretagna	545	1 248	1 184	3 430
Chili	222 638	144 003	48 539	37 372	Altri Paesi	2 417	2 772	4 627	5 662
Stati Uniti	181 846	216 618	39 296	54 441	Totale...	8 412	9 699	17 515	23 043
Altri Paesi	77 876	91 698	17 805	24 357					
Totale...	602 201	515 204	129 903	130 982	Apparecchi n. n. per l'applicazione della elettricità e loro parti (quintali)				
Lavori di rame e sue leghe, non nominati (quintali)					Germania	4 316	6 627	13 425	23 413
Germania	3 496	4 288	8 360	8 946	Gran Bretagna	1 317	1 433	5 043	5 032
Gran Bretagna	403	686	1 218	1 621	Stati Uniti	1 148	1 290	5 001	5 727
Altri Paesi	2-116	1 945	4 106	4 842	Altri Paesi	1 604	2 216	5 982	6 502
Totale...	6 015	6 919	13 684	15 409	Totale...	8 385	11 566	29 451	40 674
Nichelio e sue leghe, in pani e in dadi (quintali)					Macchine n. n. di ghisa, di ferro o di acciaio (quintali)				
Francia	883	802	1 146	1 147	Germania	4 053	3 145	3 520	3 061
Germania	1 970	1 715	2 758	2 427	Gran Bretagna	687	8 061	588	13 006
Gran Bretagna	2 729	508	3 708	780	Paesi Bassi	473	365	1 351	805
Norvegia	1 524	315	2 113	448	Altri Paesi	2 829	2 077	2 976	2 884
Stati Uniti	362	1 159	462	1 525	Totale...	8 042	13 648	8 435	19 758
Altri Paesi	1 361	191	1 522	254					
Totale...	8 829	4 690	11 709	6 581	Parti staccate di macchine n. n. (quintali)				
Stagno e sue leghe, in pani e in verghe (quintali)					Francia	5 147	6 085	4 687	6 271
Stabilimenti dello Stretto	30 215	27 668	33 463	26 611	Germania	24 777	32 111	24 295	28 127
Altri Paesi	9 768	10 044	11 955	9 254	Gran Bretagna	13 990	13 152	9 769	8 393
Totale...	39 983	37 712	45 418	35 865	Altri Paesi	10 043	9 109	11 206	11 706
					Totale...	53 957	60 457	49 957	54 497
Macchine motrici, a moto alternativo, a combustione interna (quintali)					Utensili e strumenti per arti e mestieri e per l'agricoltura (quintali)				
Germania	13 107	8 152	16 475	10 671	Austria	2 602	2 735	2 793	2 778
Stati Uniti	1 269	1 574	2 185	3 294	Germania	15 807	11 685	16 589	15 234
Altri Paesi	3 621	3 157	4 574	4 054	Stati Uniti	2 331	1 251	3 698	2 541
Totale...	17 997	12 883	23 234	18 019	Altri Paesi	4 391	4 688	6 142	5 346
					Totale...	25 131	20 859	29 222	25 899

3. Commercio speciale delle principali merci

a. Quantità e valore di alcune principali merci importate negli anni 1932 e 1933
ripartite per Paesi di provenienza

Principali Paesi di provenienza	Quantità		Valore Migliaia di lire	
	1933	1932	1933	1932
Strumenti per astronomia, geodesia, navigazione ecc. (quintali)				
Germania	668	657	5 662	6 878
Gran Bretagna	42	72	1 634	933
Paesi Bassi	284	—	2 562	—
Altri Paesi	167	267	1 456	2 156
Totale...	1 161	996	11 314	9 987
Apparecchi telegrafici e telefonici compresi i commutatori per le centrali telefoniche (quintali)				
Germania	869	1 392	7 522	15 506
Gran Bretagna	734	218	5 638	3 213
Svezia	233	798	1 096	3 457
Unione Belga-Lussemburg ..	159	459	1 042	2 777
Altri Paesi	141	265	1 149	2 634
Totale...	2 136	3 132	16 447	27 587
Valvole termoloniche comprese le valvole raddrizzatrici (numero)				
Germania	66 899	109 666	1 260	2 276
Paesi Bassi	166 889	102 791	1 578	1 765
Stati Uniti	466 056	395 507	4 063	5 052
Altri Paesi	103 454	75 381	1 635	1 483
Totale...	803 298	683 345	8 536	10 576
Macchine da calcolare (quintali)				
Germania	133	142	2 780	3 296
Svezia	96	—	1 136	—
Stati Uniti	570	450	6 569	6 359
Altri Paesi	31	76	546	1 032
Totale...	830	668	11 031	10 686
Orologi da tasca in cassa d'oro (numero)				
Svizzera	104 107	115 233	26 104	45 042
Altri Paesi	777	1 121	237	456
Totale...	104 884	116 354	26 341	45 498
Orologi da tasca, in cassa di altri metalli, anche dorata o argentata o ricoperta con lamina d'oro o d'argento (numero)				
Svizzera	307 118	329 953	11 893	9 272
Altri Paesi	7 915	7 907	316	243
Totale...	315 033	337 860	12 209	9 515
Materiale di artiglieria, proiettili di cannoni e loro parti (quintali)				
Grecia	—	386	—	1 050
Svizzera	2	394	934	8 100
Altri Paesi	326	182	282	1 027
Totale...	328	962	1 216	10 177
Trattrici (numero)				
Germania	46	25	1 161	606
Gran Bretagna	205	2	1 672	28
Stati Uniti	599	202	7 438	3 726
Altri Paesi	37	42	473	557
Totale...	887	271	10 744	4 917
Parti staccate e accessori di velocipedi e di motocicli (quintali)				
Germania	2 666	2 612	4 600	5 426
Gran Bretagna	3 468	2 566	6 997	5 596
Altri Paesi	934	839	1 209	1 521
Totale...	7 068	6 017	12 806	12 543
Principali Paesi di provenienza				
Navi mercantili (tonnellate di stazza lorda)				
Francia	29 873	5 771	2 330	3 333
Gran Bretagna	117 363	16 510	10 101	3 277
Grecia	58 888	—	2 868	—
Norvegia	3 270	4 283	128	2 418
Paesi Bassi	25 754	17 865	1 329	1 553
Altri Paesi	18 407	14 713	1 240	1 206
Totale...	253 555	59 142	17 996	8 787
Argille, terre refrattarie da fonderia (tonnellate)				
Cecoslovacchia	14 237	9 914	2 158	1 638
Francia	113 953	101 242	8 045	7 156
Germania	23 808	15 282	6 238	4 213
Gran Bretagna	21 909	10 932	2 344	1 263
Altri Paesi	7 297	4 912	1 125	862
Totale...	181 204	142 282	19 910	15 132
Bitumi solidi (quintali)				
Germania	469 914	347 252	22 139	16 299
Messico	139 995	82 374	4 399	2 725
Stati Uniti	248 127	256 280	10 321	12 168
Altri Paesi	124 023	140 711	5 896	7 125
Totale...	982 059	826 617	42 755	38 317
Carbon fossile escluso il coke (tonnellate)				
Germania	2 187 225	1 459 486	163 084	126 555
Gran Bretagna	4 746 884	5 073 627	318 211	368 747
Altri Paesi	1 856 100	1 484 514	129 032	114 204
Totale...	8 790 209	8 017 627	610 327	609 506
Carbon coke (tonnellate)				
Francia	144 098	126 361	13 483	14 475
Germania	231 419	276 416	23 950	30 399
Gran Bretagna	181 775	175 396	12 527	13 798
Altri Paesi	214 253	182 320	16 243	17 738
Totale...	771 545	760 493	66 203	76 410
Fosfati minerali (tonnellate)				
Egitto	52 124	70 344	4 702	6 182
Marocco	229 068	96 198	22 826	11 063
Tunisia	295 614	185 037	18 312	12 276
Stati Uniti	63 013	45 150	6 478	5 592
Altri Paesi	18 298	7 266	1 649	1 040
Totale...	658 117	403 995	53 967	36 153
Porcellane (quintali)				
Cecoslovacchia	7 103	6 546	3 320	3 383
Germania	11 720	11 901	7 722	8 418
Giappone	4 477	3 668	2 170	2 169
Altri Paesi	534	590	849	1 018
Totale...	23 834	22 705	14 061	14 988
Lastre di vetro e di cristallo, gettate, non retinate (quintali)				
Cecoslovacchia	2 188	3 311	821	1 329
Germania	2 741	—	1 084	—
Gran Bretagna	2 437	—	1 204	—
Unione Belga-Lussemburg ..	17 983	20 110	6 734	9 254
Altri Paesi	1 172	5 379	433	2 508
Totale...	28 521	28 800	10 276	13 091
Legno comune rozzo (tonnellate)				
Austria	49 315	53 550	4 578	5 766
Jugoslavia	129 215	96 259	18 716	17 276
U. R. S. S.	35 472	35 727	4 600	5 390
India orientale olandese ..	725	5 727	569	5 955
Colonie francesi n. n. in Africa	19 789	9 966	7 482	4 227
Altri Paesi	19 253	19 954	6 121	5 437
Totale...	253 769	221 183	42 068	44 051

3. Commercio speciale delle principali merci

a. — Quantità e valore di alcune principali merci importate negli anni 1932 e 1933
ripartite per Paesi di provenienza

Principali Paesi di provenienza	Quantità		Valore Migliaia di lire		Principali Paesi di provenienza	Quantità		Valore Migliaia di lire	
	1933	1932	1933	1932		1933	1932	1933	1932
Legno comune, squadrato o segato per il lungo (tonnellate)					Benzolo, toluolo e xilolo (quintali)				
Austria	304 363	290 424	51 064	68 766	Austria	12 695	16 846	2 147	2 399
Jugoslavia	348 744	257 008	79 993	71 956	Germania	20 656	4 921	3 790	715
U. R. S. S.	162 572	157 523	31 135	44 447	Unione Belga-Lussemburg ..	23 495	26 964	3 636	3 678
Stati Uniti	97 400	79 719	35 490	37 071	Stati Uniti	5 394	13 158	627	1 463
Altri Paesi	62 878	49 970	20 627	19 526	Altri Paesi	22 792	5 344	2 493	857
Totale...	975 957	884 644	218 309	241 766	Totale...	85 032	67 233	12 693	9 112
Legno fino rozzo (quintali)					Paraffina solida (quintali)				
Jugoslavia	29 772	33 517	1 067	1 598	India britannica e Ceylon ..	50 426	23 380	5 172	3 386
Turchia	45 700	64 039	4 278	6 169	Stati Uniti	198 713	192 907	19 661	24 065
Altri Paesi	42 337	36 951	2 833	3 278	Altri Paesi	17 664	21 740	2 164	3 253
Totale...	117 809	134 507	8 178	11 045	Totale...	266 803	238 027	26 997	30 704
Legna da fuoco (tonnellate)					Colofonia (quintali)				
Jugoslavia	137 570	160 965	7 005	10 937	Francia	45 861	78 057	3 843	3 969
Altri Paesi	8 119	14 342	576	1 202	Grecia	76 873	69 580	5 233	4 891
Totale...	145 689	175 307	7 581	12 139	Stati Uniti	92 453	66 762	6 588	5 166
Oli minerali greggi (quintali)					Altri Paesi				
Romania	421 624	—	6 394	—	Altri Paesi	37 485	12 082	2 850	4 108
U. R. S. S.	298 728	650 695	5 225	11 291	Totale...	252 672	226 481	18 514	18 134
Colombia	631 766	290 643	8 376	5 846	Profumerie (quintali)				
Stati Uniti	8	330 207	1	6 632	Francia	700	1 424	3 484	8 176
Altri Paesi	116	109	22	24	Gran Bretagna	305	370	1 421	1 690
Totale...	1 352 242	1 271 654	20 018	23 793	Altri Paesi	349	517	1 190	1 795
Oli minerali lubrificanti (quintali)					Totale...				
Stati Uniti	527 873	488 678	43 698	51 691	Totale...	1 354	2 311	6 095	11 661
Altri Paesi	141 009	176 107	12 206	16 697	Nitrato di sodio greggio (tonnellate)				
Totale...	668 882	664 785	55 904	68 388	Chili	29 554	24 068	20 930	18 146
Petrolio (quintali)					Stati Uniti				
Romania	655 092	751 087	11 780	14 518	Altri Paesi	8 812	3 470	6 661	2 330
U. R. S. S.	462 763	418 242	6 852	8 842	Totale...	39 195	29 734	28 122	22 146
Persia	156 740	251 335	3 578	7 362	Concimi chimici potassici (tonnellate)				
Altri Paesi	98 041	40 657	2 714	1 583	Francia	10 666	14 268	5 791	8 083
Totale...	1 372 636	1 461 321	24 924	32 305	Germania	15 462	12 281	8 470	6 846
Benzina (quintali)					Altri Paesi				
Romania	352 896	159 358	13 456	7 493	Altri Paesi	4 416	2 508	2 180	1 326
U. R. S. S.	630 383	833 251	15 300	25 890	Totale...	30 544	29 057	16 441	16 255
Indie orientali olandesi ..	584 756	641 537	14 041	22 925	Prodotti medicinali sintetici esclusi gli alcaloidi (chilogrammi)				
Persia	917 350	1 101 314	28 903	39 815	Germania	68 228	61 088	12 655	12 047
Stati Uniti	266 516	423 798	9 355	17 031	Svizzera	18 773	19 173	3 260	2 791
Altri Paesi	160 869	90 154	4 417	4 248	Altri Paesi	15 819	13 815	1 190	1 274
Totale...	2 912 770	3 249 412	85 472	117 402	Totale...	102 820	94 076	17 105	16 112
Residui della distillazione di oli minerali (quintali)					Specialità medicinali (quintali)				
Romania	4 639 342	3 207 963	47 251	37 531	Francia	1 000	970	5 024	4 879
U. R. S. S.	3 682 948	3 245 040	33 566	35 250	Germania	904	973	12 144	10 839
Antille olandesi	1 163 937	842 368	19 431	15 731	Gran Bretagna	382	378	2 545	2 738
Altri Paesi	1 320 682	1 049 249	16 574	16 207	Svizzera	490	175	5 304	2 429
Totale...	10 806 909	8 344 620	116 822	104 719	Altri Paesi	616	98	1 261	1 304
Essenza di trementina (quintali)					Totale...				
Francia	1 811	6 920	514	1 953	Totale...	3 392	2 594	26 278	22 189
Grecia	13 516	14 986	3 079	3 777	Colori organici sintetici (quintali)				
Spagna	23 383	17 927	5 664	5 021	Germania	6 492	6 110	26 901	23 051
U. R. S. S.	7 341	6 152	1 639	1 572	Svizzera	3 087	3 048	14 259	13 380
Stati Uniti	5 225	4 922	1 473	1 491	Altri Paesi	916	726	3 811	3 199
Altri Paesi	7 117	5 692	1 592	1 363	Totale...	10 495	9 884	44 971	39 630
Totale...	58 393	56 599	13 961	15 177					

3. Commercio speciale delle principali merci

a. Quantità e valore di alcune principali merci importate negli anni 1932 e 1933
ripartite per Paesi di provenienza

Principali Paesi di provenienza	Quantità		Valore Migliaia di lire		Principali Paesi di provenienza	Quantità		Valore Migliaia di lire	
	1933	1932	1933	1932		1933	1932	1933	1932
Pelli crude di buoi e di vacche (quintali)					Carta bianca o tinta in pasta, non patinata (quintali)				
India britannica e Ceylon..	30 333	27 857	9 048	9 246	Austria	16 715	23 406	1 550	2 585
Africa meridion. britannica.	44 573	24 193	14 037	7 665	Cecoslovacchia	12 747	17 671	1 407	2 345
Argentina	94 366	57 592	28 945	19 536	Germania	22 379	19 096	6 423	6 842
Altri Paesi	173 941	119 708	53 868	35 207	Altri Paesi	51 206	35 857	4 778	5 530
Totale...	343 213	229 350	105 898	71 654	Totale...	103 047	96 030	14 158	17 302
Pelli crude di montoni (quintali)					Pietre preziose lavorate, fini (grammi)				
Francia.....	5 029	2 289	1 428	811	Unione Belga-Lussemburg..	14 063	7 647	27 670	26 574
Aden	3 678	433	1 334	130	Francia	51 104	23 012	34 085	33 842
India britannica e Ceylon..	6 404	3 564	2 965	1 538	Germania	12 977	9 539	10 841	13 171
Altri Paesi.....	18 242	11 645	5 799	3 531	Paesi Bassi.....	3 367	3 424	12 927	14 606
Totale...	33 353	17 931	11 526	6 010	Altri Paesi.....	60 017	40 227	10 364	11 220
Pelli crude di agnelli (quintali)					Argento in verghe o in pani, in polvere e in rottami (chilogrammi)				
Albania	4 748	3 021	1 788	1 304	Francia	10 927	52 433	1 785	9 260
Grecia	10 634	12 102	5 232	5 717	Germania	30 441	65 402	4 785	11 528
Turchia	3 042	3 107	1 479	1 425	Gran Bretagna	18 108	2 104	3 279	384
Altri Paesi.....	11 427	9 685	4 965	4 027	Svizzera.....	97 840	—	15 581	—
Totale...	29 851	27 915	13 464	12 473	Altri Paesi.....	622	7 422	77	1 065
Pelli crude da pellicceria (quintali)					Totale...				
Francia	1 016	796	3 129	3 805	157 938	127 361	25 507	22 237	
Germania	901	416	13 126	12 019	Mercerie non nominate, comuni (chilogrammi)				
Gran Bretagna	752	281	15 462	7 758	Cecoslovacchia.....	38 638	92 411	746	2 325
Altri Paesi.....	2 386	1 845	10 216	5 464	Francia	15 843	78 121	382	2 058
Totale...	5 055	3 338	41 933	29 046	Germania	268 624	243 069	5 343	5 648
Pelli conciate con pelo (quintali)					Altri Paesi.....				
Germania	1 023	1 122	25 396	32 504	148 223	138 061	2 772	3 255	
U. R. S. S.....	155	289	4 298	8 304	Totale...	471 328	551 662	9 243	13 286
Altri Paesi.....	813	791	6 289	8 128	Mercerie non nominate, fini (chilogrammi)				
Totale...	1 991	2 202	35 983	48 938	Austria.....	22 505	16 834	1 135	1 111
Pelli conciate senza pelo rifinite o non (quintali)					Cecoslovacchia				
Francia	1 473	4 264	5 767	10 321	33 940	42 357	1 633	2 708	
Germania	8 071	8 223	41 376	48 187	Francia	16 081	43 121	1 420	3 409
Stati Uniti.....	3 638	3 429	17 106	18 490	Germania	83 018	71 108	3 889	4 106
Altri Paesi.....	5 884	3 857	19 884	20 083	Altri Paesi.....	28 393	25 263	1 367	1 046
Totale...	19 068	19 773	84 133	97 081	Totale...	183 937	198 683	9 444	12 380
Gomma elastica greggia (quintali)					Avena (tonnellate)				
India britannica e Ceylon..	95 418	86 354	16 395	14 455	Ungheria.....	35 469	—	9 228	—
Indie orientali olandesi.....	88 445	58 210	15 628	9 530	Argentina.....	55 125	145 841	17 171	52 811
Altri Paesi.....	13 238	10 897	2 190	1 888	Altri Paesi.....	17 825	26 292	5 588	10 965
Totale...	197 101	155 461	34 213	25 873	Totale...	108 419	172 133	31 987	63 776
Pneumatiche e camere d'aria per ruote da veicoli (quintali)					Fecole (quintali)				
Francia	928	1 589	676	1 506	Paesi Bassi	126 561	120 184	8 824	9 838
Germania	425	1 376	368	1 246	Indie orientali olandesi.....	63 360	177 625	2 167	6 072
Gran Bretagna	15 064	4 400	8 628	2 871	Altri Paesi.....	10 180	9 456	615	364
Unione Belga-Lussemburg..	2 705	3 017	2 119	2 856	Totale...	200 101	307 285	11 606	16 274
Stati Uniti.....	1 700	3 134	1 197	3 347	Semi non oleosi, da prato (quintali)				
Altri Paesi.....	228	414	101	427	Bulgaria.....	32 597	26 791	1 329	1 467
Totale...	21 050	13 930	13 089	12 253	U. R. S. S.....	27 433	32 401	1 169	1 675
Cellulosa (quintali)					Argentina.....				
Austria	661 674	513 281	31 048	26 026	22 084	11 885	6 059	3 280	
Finlandia	367 161	262 862	20 413	15 009	Altri Paesi.....	120 234	94 901	9 703	7 211
Svezia.....	807 979	590 604	53 309	44 058	Totale...	202 348	165 978	13 260	13 633
Altri Paesi.....	351 067	439 152	26 309	36 420	Stracci (quintali)				
Totale...	2 187 881	1 805 899	131 079	121 518	Francia	53 288	30 166	4 715	2 890
					Germania	26 210	44 303	3 029	3 308
					Paesi Bassi.....	15 715	5 115	4 123	5 07
					Stati Uniti.....	40 558	22 924	4 203	2 342
					Altri Paesi.....	117 878	85 235	6 165	4 925
					Totale...	253 649	187 743	22 235	13 972

3. Commercio speciale delle principali merci

b. Quantità e valore di alcune principali merci esportate negli anni 1932 e 1933 ripartite per Paesi di destinazione (a)

Principali Paesi di destinazione	Quantità		Valore Migliaia di lire		Principali Paesi di destinazione	Quantità		Valore Migliaia di lire	
	1933	1932	1933	1932		1933	1932	1933	1932
Pollame morto (quintali)					Granturco (tonnellate)				
Francia	1 170	1 622	1 039	1 489	Gran Bretagna	47 045	—	25 656	—
Gran Bretagna	794	5 355	501	3 415	Paesi Bassi	10 764	—	5 775	—
Svizzera	3 506	4 018	2 553	3 303	Unione Belga-Lussemburg. . .	9 455	—	5 307	—
Altri Paesi	567	1 134	385	838	Altri Paesi	28 218	283	14 233	238
Totale...	6 037	12 129	4 478	9 045	Totale...	95 482	283	50 971	238
Carni preparate (quintali)					Riso (tonnellate)				
Francia	17 754	20 625	22 700	27 297	Francia	27 267	29 920	17 092	24 431
Svizzera	22 478	23 010	22 705	23 921	Germania	25 534	13 477	26 723	15 833
Altri Paesi	8 195	10 697	7 740	10 663	Jugoslavia	19 504	17 816	12 974	15 320
Totale...	48 427	54 332	53 145	61 881	Argentina	36 259	22 613	24 998	18 587
Uova di pollame (quintali)					Altri Paesi				
Germania	3 831	17 422	2 057	8 691	Altri Paesi	86 851	75 143	79 590	76 484
Svizzera	5 889	19 717	3 176	10 166	Totale...	195 415	158 969	161 377	150 655
Altri Paesi	244	1 591	115	715	Farina di frumento (quintali)				
Totale...	9 964	38 730	5 348	19 572	Gran Bretagna	419 328	97 821	23 086	7 109
Latte condensato (quintali)					Svizzera	194 470	643 282	12 506	57 101
Gran Bretagna	3 369	3 257	1 751	1 949	Tripolitania e Cirenaica	459 615	491 000	25 485	28 492
India britannica e Ceylon	7 686	6 333	5 358	4 443	Altri Paesi	502 367	166 326	25 297	10 686
Indie orientali olandesi	6 661	6 203	4 402	4 344	Totale...	1 575 780	1 398 429	86 374	103 388
Altri Paesi	3 692	6 353	2 543	4 512	Semolino (quintali)				
Totale...	21 408	22 146	14 054	15 248	Gran Bretagna	70 054	32 074	4 791	2 816
Formaggio di pasta dura (quintali)					Irlanda	5 401	13 362	239	1 300
Francia	20 339	22 640	17 002	19 845	Palestina	41 984	196	1 744	10
Stati Uniti	97 080	126 786	82 865	125 505	Marocco	25 424	12 139	1 605	902
Altri Paesi	29 573	39 236	24 094	30 882	Tripolitania e Cirenaica	42 438	31 917	2 165	2 059
Totale...	146 992	188 662	123 961	176 232	Altri Paesi	91 637	24 715	5 253	1 638
Formaggio di pasta molle (quintali)					Totale...	276 938	114 403	15 797	8 725
Francia	28 869	38 763	18 416	25 566	Paste di frumento (quintali)				
Gran Bretagna	43 343	50 842	20 936	25 508	Francia	826	5 883	2 865	1 548
Altri Paesi	20 199	22 910	12 036	14 076	Gran Bretagna	19 269	20 644	3 955	4 666
Totale...	92 411	112 515	51 388	65 150	Svizzera	16 097	17 481	3 560	4 125
Sardine e acciughe preparate (quintali)					Tripolitania e Cirenaica	12 307	12 996	2 515	3 084
Austria	1 128	1 492	1 086	1 570	Altri Paesi	50 094	48 811	7 637	11 449
Cecoslovacchia	1 629	1 666	1 585	1 732	Totale...	98 593	105 815	20 532	24 872
Stati Uniti	8 517	6 884	8 268	6 620	Legumi secchi (tonnellate)				
Altri Paesi	6 975	3 758	5 661	3 621	Francia	13 433	5 396	10 931	5 195
Totale...	18 249	13 800	16 600	13 543	Malta	19 193	12 399	6 695	6 181
Zucchero (quintali)					Spagna	10 135	783	3 437	456
Svizzera	11 892	33 420	1 083	3 104	Altri Paesi	8 325	3 533	6 319	4 180
Tripolitania	63 043	76 066	15 035	19 583	Totale...	51 086	22 111	27 382	16 012
Altri Paesi	1 487	1 564	72	96	Patate (tonnellate)				
Totale...	76 422	111 050	16 190	22 783	Cecoslovacchia	11 730	7 137	4 932	4 952
Frutti e scorze di frutti, canditi (quintali)					Austria	17 847	15 316	6 440	8 941
Gran Bretagna	7 017	15 414	2 707	7 413	Germania	36 399	43 684	16 544	26 918
Paesi Bassi	9 077	7 149	2 328	2 115	Svizzera	11 339	20 968	4 428	10 231
Stati Uniti	11 168	14 479	2 744	4 492	Altri Paesi	38 323	48 619	10 631	18 461
Altri Paesi	1 412	1 628	497	615	Totale...	115 638	135 724	42 975	69 503
Totale...	28 674	38 670	8 276	14 635	Ortaggi freschi (quintali)				
Marmellate, gelatine e altre conserve di frutti (quintali)					Austria	183 312	235 554	9 288	16 501
Gran Bretagna	18 400	28 693	6 799	10 451	Germania	774 832	693 596	42 271	44 888
Altri Paesi	3 380	3 308	1 514	1 670	Svizzera	201 473	219 171	14 115	16 878
Totale...	21 780	32 001	8 313	12 121	Altri Paesi	311 447	300 643	15 455	18 984
Pomodori freschi (quintali)					Totale...	1 471 004	1 448 964	81 129	97 251
Germania	254 269	236 181	20 931	21 428	Pomodori freschi (quintali)				
Altri Paesi	41 470	32 948	3 399	2 748	Germania	254 269	236 181	20 931	21 428
Totale...	295 739	269 129	24 330	24 176	Altri Paesi	41 470	32 948	3 399	2 748

(a) Sono considerate soltanto quelle merci, che nell'anno 1932 o nell'anno 1933 sono state esportate per un valore superiore a 8 milioni di lire. Tali cifre sono state comunicate dal Ministero delle Finanze (Direzione gen. Dogane) ed alcune di esse differiscono da quelle inserite nella *Statistica del Commercio speciale d'importazione e di esportazione*, essendo state rettificcate dal Ministero predetto.

3. Commercio speciale delle principali merci

b. Quantità e valore di alcune principali merci esportate negli anni 1932 e 1933
ripartite per Paesi di destinazione

Principali Paesi di destinazione	Quantità		Valore Migliaia di lire		Principali Paesi di destinazione	Quantità		Valore Migliaia di lire	
	1933	1932	1933	1932		1933	1932	1933	1932
Aranci (quintali)					Noci (quintali)				
Austria	178 307	117 482	14 338	14 522	Germania	22 615	26 822	5 741	6 253
Cecoslovacchia	183 917	55 427	14 622	6 560	Gran Bretagna	9 003	9 180	2 813	2 679
Germania	474 443	165 532	40 878	18 367	Svizzera	9 407	6 624	2 524	1 623
Svezia	111 794	56 544	11 317	7 625	Stati Uniti	1 027	9 314	587	2 945
Svizzera	163 882	55 951	14 965	7 966	Altri Paesi	27 616	26 580	7 442	7 292
Altri Paesi	204 735	96 369	16 006	11 044	Totale...	69 668	78 520	19 107	20 792
Totale...	1 317 078	547 305	112 128	66 084	Frutti, legumi e ortaggi, in salamoia o nell'olio (quintali)				
Mandarini (quintali)					Gran Bretagna	6 059	9 685	1 203	2 225
Austria	11 687	14 179	1 407	1 914	Stati Uniti	10 976	11 971	2 643	4 370
Cecoslovacchia	14 899	6 921	1 721	895	Altri Paesi	24 267	27 234	6 729	6 566
Germania	54 919	29 719	5 628	3 444	Totale...	41 302	48 890	10 575	13 161
Svezia	9 648	6 858	1 218	972	Conserva di pomodori (quintali)				
Svizzera	10 999	4 248	1 264	551	Gran Bretagna	184 029	212 877	26 485	33 327
Altri Paesi	8 877	5 956	1 037	770	Stati Uniti	336 040	353 885	61 999	69 630
Totale...	111 029	97 881	12 275	8 546	Altri Paesi	173 926	178 383	47 053	46 953
Limoni (quintali)					Totale...	693 995	744 645	135 537	149 910
Germania	817 395	732 403	59 118	75 351	Vini in fusti, damigiane o vagoni cisterna (ettolitri)				
Gran Bretagna	759 877	593 870	67 190	73 977	Germania	177 396	15 247	14 096	2 052
Altri Paesi	1 139 866	1 117 479	78 645	102 191	Svizzera	493 675	427 544	51 131	47 481
Totale...	2 717 138	2 443 752	204 953	251 519	Altri Paesi	195 821	241 324	20 406	25 646
Uva fresca da tavola (quintali)					Totale...	886 892	684 115	85 633	75 179
Germania	196 400	258 152	18 128	27 854	Vini in fiaschi (ettolitri)				
Svizzera	99 482	80 168	8 651	8 626	Svizzera	32 600	23 981	4 532	3 620
Altri Paesi	24 211	31 030	2 551	3 561	Tripolitania e Cirenaica	5 771	7 588	1 325	1 729
Totale...	320 093	369 350	29 330	40 041	Stati Uniti	1 797	25	1 266	10
Frutta fresche non nominate (quintali)					Altri Paesi	8 074	8 633	2 448	2 930
Francia	96 881	191 116	10 188	21 042	Totale...	48 242	40 227	9 571	8 289
Germania	880 209	1 020 590	78 320	94 820	Vermut in fusti o damigiane (ettolitri)				
Svizzera	265 363	163 124	25 189	19 213	Germania	8 826	9 691	2 972	3 343
Altri Paesi	457 267	425 964	46 297	53 978	Gran Bretagna	5 548	12 409	1 889	4 000
Totale...	1 699 720	1 800 794	159 994	189 053	Svizzera	4 537	5 310	1 432	1 773
Castagne (tonnellate)					Unione Belga-Lussemburg	4 325	10 418	873	1 720
Francia	5 888	9 058	4 649	6 860	Altri Paesi	15 561	16 750	5 235	5 945
Svizzera	4 096	3 592	3 469	3 086	Totale...	38 797	54 578	12 401	16 781
Stati Uniti	4 159	5 507	4 754	7 343	Tabacchi greggi, in foglie (quintali)				
Altri Paesi	9 448	10 932	7 965	9 405	Polonia-Danzica	28 883	26 389	29 109	31 553
Totale...	23 591	29 089	20 837	26 694	Altri Paesi	7 513	4 467	7 555	3 732
Fichi secchi (quintali)					Totale...	36 396	30 856	36 664	35 285
Austria	72 291	65 620	3 747	4 914	Tabacchi lavorati (chilogrammi)				
Francia	16 202	23 455	1 797	3 591	Francia	64 047	69 625	5 018	4 874
Argentina	6 553	4 657	1 205	918	Argentina	104 904	123 347	4 655	5 016
Altri Paesi	17 700	17 608	1 707	2 161	Altri Paesi	68 852	55 853	3 113	2 506
Totale...	112 746	111 340	8 456	11 584	Totale...	237 803	248 825	12 786	12 396
Mandorle (quintali)					Panelli di semi oleosi ed altre materie oleose (quintali)				
Germania	85 576	78 294	51 474	51 279	Austria	37 280	73 716	1 680	3 826
Gran Bretagna	24 166	26 764	13 854	15 576	Cecoslovacchia	157 769	207 272	6 461	9 668
Paesi Bassi	31 253	29 084	18 021	16 902	Germania	131 848	102 853	4 659	3 853
Svizzera	28 284	5 552	16 213	3 620	Svizzera	89 721	116 160	4 026	6 338
Altri Paesi	80 049	70 241	44 266	46 092	Altri Paesi	380 377	288 257	13 271	9 506
Totale...	249 328	209 935	143 828	133 469	Totale...	796 995	788 258	30 097	33 191
Nocciole (quintali)					Olio d'oliva lavato o al solfuro (quintali)				
Francia	15 000	16 739	4 139	4 348	Germania	10 852	9 388	1 662	1 695
Germania	34 943	84 979	9 904	14 466	Stati Uniti	73 365	82 203	9 957	12 315
Paesi Bassi	5 658	28 279	1 645	4 576	Altri Paesi	25 529	23 061	4 039	4 096
Stati Uniti	8 785	26 282	2 557	4 980	Totale...	109 746	114 652	15 658	18 106
Altri Paesi	35 251	75 612	10 325	16 701					
Totale...	99 637	231 891	28 570	45 071					

3. Commercio speciale delle principali merci

b. Quantità e valore di alcune principali merci esportate negli anni 1932 e 1933
ripartite per Paesi di destinazione

Principali Paesi di destinazione	Quantità		Valore Migliaia di lire		Principali Paesi di destinazione	Quantità		Valore Migliaia di lire	
	1933	1932	1933	1932		1933	1932	1933	1932
Olio d'oliva alimentare (quintali)					Filati di cotone da cucire (quintali)				
Argentina	106 719	159 927	33 979	68 882	Jugoslavia	2 222	1 647	3 726	3 714
Stati Uniti	52 492	98 847	18 827	43 732	Romania	1 366	2 248	3 933	6 443
Altri Paesi	80 014	79 087	24 634	32 135	Turchia	978	1 349	2 316	3 916
Totale...	239 225	337 861	77 440	144 749	Egitto	1 434	1 018	3 065	2 494
Canapa greggia (quintali)					Tessuti di cotone non mercerizzati o fatti con fili non mercerizzati (quintali)				
Francia	65 706	27 117	20 213	9 007	Turchia	34 492	33 271	44 647	44 462
Germania	107 737	84 957	31 366	23 605	Egitto	34 505	46 846	40 370	56 383
Gran Bretagna	66 793	40 245	18 604	9 849	Argentina	83 669	78 014	97 544	101 126
Unione Belga-Lussemburg	60 055	53 278	17 748	14 840	Altri Paesi	129 833	173 670	152 743	222 003
Altri Paesi	99 859	98 383	30 156	26 936	Totale...	282 499	331 801	335 304	423 974
Totale...	400 150	303 980	118 087	84 237	Velluti di cotone (quintali)				
Canapa pettinata (quintali)					Calze e calzini di cotone (quintali)				
Germania	9 155	9 223	4 091	3 828	Gran Bretagna	503	724	528	1 704
Spagna	3 333	3 766	1 989	1 873	Paesi Bassi	128	432	392	1 100
Svizzera	4 059	4 587	1 843	1 953	Egitto	738	259	1 255	562
Federazione australiana	2 179	2 741	1 207	1 580	Stati Uniti	59	668	79	1 063
Altri Paesi	8 611	6 077	3 916	2 816	Altri Paesi	1 651	1 767	3 781	4 337
Totale...	27 337	28 394	13 048	12 050	Totale...	3 079	3 850	6 035	8 786
Stoppa di canapa (quintali)					Filati di lana (quintali)				
Francia	17 761	12 452	3 255	2 237	Bulgaria	452	2 209	1 562	7 054
Germania	23 852	27 586	5 288	5 534	Grecia	1 531	2 124	4 120	6 185
Gran Bretagna	15 174	14 973	2 992	2 465	Turchia	2 578	3 170	6 404	9 404
Svizzera	14 605	12 436	3 566	2 807	Argentina	3 980	4 944	9 301	12 437
Unione Belga-Lussemburg	11 532	8 469	2 399	1 664	Altri Paesi	5 569	6 943	14 315	19 667
Altri Paesi	23 320	31 852	6 113	6 390	Totale...	14 110	19 390	35 702	54 757
Totale...	106 244	107 768	23 813	21 097	Tessuti di lana non stampati (quintali)				
Cordami, cordicelle e spago (quintali)					Tessuti misti di lana dal 15 al 50% e di materia tessile non stampata (quintali)				
Argentina	8 942	18 829	7 081	15 294	India britannica e Ceylon	878	1 304	546	1 005
Altri Paesi	19 486	21 143	11 210	13 359	Africa meridionale britann.	2 016	1 318	1 607	1 101
Totale...	28 428	39 972	18 291	28 653	Argentina	1 479	991	4 107	3 015
Filati di canapa (quintali)					Totale...				
Germania	3 386	3 835	2 385	2 692	7 093	6 388	9 106	8 689	
Gran Bretagna	3 541	1 434	2 528	996	Feltri per cappelli (quintali)				
Norvegia	5 972	5 043	4 146	3 747	Gran Bretagna	6 207	7 804	17 627	24 886
Altri Paesi	17 456	14 979	11 959	10 039	Stati Uniti	7 612	7 078	17 258	18 317
Totale...	30 355	25 291	21 018	17 474	Altri Paesi	5 596	6 194	17 110	21 099
Filati di cotone non mercerizzati (quintali)					Totale...				
Bulgaria	16 525	43 731	11 548	31 587	19 415	21 078	51 995	64 302	
Jugoslavia	76 559	40 857	49 935	28 321	Seta tratta, greggia (quintali)				
Romania	88 538	85 276	62 521	61 574	Francia	7 046	5 693	40 000	42 961
Argentina	30 233	29 006	23 219	22 234	Germania	3 275	4 054	24 031	36 937
Altri Paesi	61 233	80 525	43 690	59 054	Svizzera	3 487	5 280	24 182	48 577
Totale...	273 088	279 395	190 913	202 770	Brasile	3 656	2 150	25 209	20 392
Filati di cotone mercerizzati (quintali)					Totale...				
Jugoslavia	1 120	1 010	1 554	1 278	34 802	31 659	208 837	251 550	
Romania	1 090	1 347	1 481	1 875	Tessuti di cotone mercerizzati o fatti con fili mercerizzati (quintali)				
Turchia	1 243	1 630	1 499	2 067	Romania	600	1 312	1 206	2 799
Argentina	2 176	2 556	3 358	3 696	Turchia	1 500	970	2 380	1 526
Altri Paesi	1 225	2 093	1 832	3 243	Altri Paesi	4 933	6 167	8 613	11 051
Totale...	6 854	8 636	9 724	12 159	Totale...	7 033	8 449	12 199	15 376

3. Commercio speciale delle principali merci

b. Quantità e valore di alcune principali merci esportate negli anni 1932 e 1933
ripartite per Paesi di destinazione

Principali Paesi di destinazione	Quantità		Valore Migliaia di lire		Principali Paesi di destinazione	Quantità		Valore Migliaia di lire	
	1933	1932	1933	1932		1933	1932	1933	1932
Cascami di seta e filati di cascami di seta (quintali)					Oggetti cuciti di cotone (quintali)				
Francia	5 667	4 547	5 826	6 032	Francia	577	2 332	1 784	3 368
Germania	5 310	4 699	13 304	21 786	Gran Bretagna	2 456	865	3 009	1 450
India britannica e Ceylon..	1 285	3 911	2 696	13 510	Stati Uniti	4 240	5 320	5 541	6 730
Brasile	1 228	715	5 995	5 500	Altri Paesi	3 367	2 961	6 681	6 471
Altri paesi	14 403	12 101	18 232	19 141	Totale...	10 640	11 478	17 015	18 019
Totale...	27 893	25 973	51 053	65 969	Oggetti cuciti di seta (chilogrammi)				
Tessuti di seta (chilogrammi)					Germania	7 245	2 462	(a)	(a)
Francia	22 695	26 013	5 224	5 492	Altri Paesi	50 306	6 657		
Germania	13 349	12 220	3 374	3 403	Totale...	57 551	9 119		
Gran Bretagna	58 811	77 507	9 178	14 105	Oggetti cuciti di fibre artificiali (chilogrammi)				
Svizzera	10 762	24 658	1 492	4 068	Francia	94 669	52 707	1 227	1 188
Stati Uniti	16 501	15 478	3 016	3 059	Gran Bretagna	216 552	347 970	3 825	6 395
Altri Paesi	36 501	56 383	5 263	8 126	Paesi Bassi	85 605	95 410	1 399	1 755
Totale...	158 619	212 259	27 547	38 253	Stati Uniti	152 711	369 217	1 776	5 732
Tulli e crespi di seta (chilogrammi)					Altri Paesi	117 064	196 418	3 415	8 805
Gran Bretagna	66 624	74 742	13 091	20 953	Totale...	688 601	1 061 722	11 642	23 875
Svizzera	23 644	47 358	3 789	6 673			(b)	(b)	
Altri Paesi	34 063	41 279	5 490	8 364	Piriti di ferro (tonnellate)				
Totale...	124 331	163 379	22 370	35 990	Francia	38 036	43 367	2 740	3 300
Fibre artificiali (chilogrammi)					Germania	50 679	45 580	3 660	3 428
Germania	3 908 126	4 083 267	66 773	77 375	Paesi Bassi	135 923	95 304	9 548	7 199
Svizzera	1 571 405	1 451 290	33 581	40 377	Polonia-Danzica	29 977	24 629	2 129	1 842
Cina	2 064 075	2 326 985	18 700	30 967	Unione Belga-Lussemburg.	33 873	32 349	2 437	2 429
Altri Paesi	8 494 899	9 095 398	130 173	149 078	Altri Paesi	15 553	18 658	768	1 057
Totale...	16 038 505	16 956 940	249 227	297 797	Totale...	304 041	259 887	21 282	19 255
Cascami di fibre artificiali (chilogrammi)					Lamiere di ferro o di acciaio lavorate, stagnate (quintali)				
Germania	680 599	198 860	6 311	1 828	Spagna	59 698	27 925	6 166	3 063
Spagna	447 209	634 760	6 280	9 171	Giappone	47 064	2 524	5 058	299
Stati Uniti	1 112 571	498 632	8 132	5 302	Argentina	40 351	33 875	4 361	3 734
Altri Paesi	731 176	485 016	6 891	4 106	Altri Paesi	96 463	17 222	10 732	2 024
Totale...	2 971 555	1 817 268	27 614	20 407	Totale...	243 576	81 546	26 317	9 120
Tessuti di fibre artificiali (chilogrammi)					Alluminio e sue leghe in lingotti (quintali)				
Gran Bretagna	352 618	284 262	32 113	27 609	U.R.S.S.	15 490	9 815	10 416	6 964
Paesi Bassi	273 466	196 479	11 419	8 315	Giappone	16 556	407	12 119	277
Altri Paesi	1 570 285	1 577 847	61 011	70 770	Stati Uniti	—	1 329	—	1 293
Totale...	2 196 369	2 058 588	104 543	106 694	Altri Paesi	6 294	1 395	4 353	1 071
Tessuti misti di fibre artificiali (chilogrammi)					Totale...	38 340	12 946	26 888	9 605
Marocco	305 060	668 366	4 225	11 491	Mercurio (quintali)				
Stati Uniti	1 284 793	1 351 663	18 073	20 328	Francia	1 086	669	1 851	1 839
Altri Paesi	1 690 578	1 934 014	30 957	41 744	Germania	2 935	1 679	4 045	3 775
Totale...	3 280 431	3 954 043	53 255	73 563	Gran Bretagna	1 238	207	1 914	541
Calze a maglia di fibre artificiali (chilogrammi)					Giappone	1 915	1 628	3 226	4 374
Paesi Bassi	100 502	134 664	2 950	4 881	Hong-Kong	537	893	849	2 290
Africa meridionale britann.	25 151	33 890	925	1 293	India britannica e Ceylon ..	841	1 225	1 374	3 388
Altri Paesi	37 604	75 292	1 496	3 367	Altri Paesi	2 836	1 980	4 569	4 329
Totale...	163 257	243 846	5 371	9 541	Totale...	11 388	8 281	17 828	20 536
Tulli e crespi di fibre artificiali (chilogrammi)					Macchine - utensili (quintali)				
Gran Bretagna	666 408	382 884	51 587	35 409	U.R.S.S.	2 479	4 739	11 669	7 766
Svizzera	122 564	166 114	10 021	17 040	Altri Paesi	10 167	2 825	2 250	1 675
Altri Paesi	222 825	94 585	15 013	9 428	Totale...	12 646	7 564	13 919	9 441
Totale...	1 011 797	643 583	76 621	61 877	Generatori di elettricità e motori elettrici (quintali)				
Oggetti cuciti di canapa, lino, juta (quintali)					U.R.S.S.	6 176	18 173	5 321	17 322
Francia	—	2 332	—	3 368	India britannica e Ceylon ..	1 370	1 883	2 137	2 285
Argentina	3 744	—	1 391	—	Altri Paesi	5 501	7 246	6 620	8 076
Stati Uniti	2 958	5 320	3 342	6 729	Totale...	13 047	26 802	14 078	27 683
Altri Paesi	20 129	4 521	8 615	7 921	Trasformatori elettrici, statici (quintali)				
Totale...	28 831	12 173	13 848	18 018	U. R. S. S.	864	13 844	510	11 530
					Altri Paesi	955	617	1 088	609
					Totale...	1 819	14 461	1 598	12 139

(a) Compresi negli « Oggetti cuciti di fibre artificiali ». — (b) Compresi gli « Oggetti cuciti di seta ».

3. Commercio speciale delle principali merci

b. Quantità e valore di alcune principali merci esportate negli anni 1932 e 1933
ripartite per Paesi di destinazione

Principali Paesi di destinazione	Quantità		Valore Migliaia di lire		Principali Paesi di destinazione	Quantità		Valore Migliaia di lire	
	1933	1932	1933	1932		1933	1932	1933	1932
Apparecchi non nominati per l'applicazione dell'elettricità e loro parti (quintali)					Aeroplani (numero)				
U. R. S. S.	1 275	11 471	2 610	15 379	Ungheria	6	6	1 425	1 425
Argentina	1 565	805	1 962	1 081	Cina	15	—	7 933	—
Altri Paesi	4 645	4 521	7 720	7 962	Paraguay	5	—	1 575	—
Totale	7 485	16 797	12 292	24 422	Altri Paesi	5	4	67	282
Macchine non nominate di ghisa, di ferro o di acciaio (quintali)					Parti di aeroplani (quintali)				
Francia	1 370	3 594	1 446	3 129	Romania	174	63	3 088	829
Gran Bretagna	2 068	3 658	1 271	3 426	Ungheria	14	56	411	1 284
U. R. S. S.	3 201	3 995	3 097	5 578	U. R. S. S.	118	613	680	7 452
Altri Paesi	6 635	12 510	4 896	7 592	Cina	167	—	2 030	—
Totale	13 274	23 757	10 710	19 725	Stati Uniti	296	—	1 007	—
Cuscinetti a sfere o a rulli, radiali e assiali, ecc. (quintali)					Idrovolanti (numero)				
U. R. S. S.	16 547	32 844	24 103	82 443	Romania	14	9	6 552	3 158
Altri Paesi	2 281	2 965	7 603	9 313	U. R. S. S.	5	8	3 192	4 416
Totale	18 828	35 809	31 706	91 756	Altri Paesi	2	—	454	—
Parti staccate di macchine non nominate (quintali)					Navi mercantili (tonnellate stazza lorda)				
U. R. S. S.	4 009	4 495	4 148	8 497	Norvegia	—	8 181	—	14 500
Altri Paesi	23 163	27 211	21 041	27 296	Polonia-Danzica	7 086	7 096	21 400	20 500
Totale	27 172	31 706	25 189	35 793	Stati Uniti	16 170	823	21 528	162
Strumenti per astronomia, geodesia, navigazione, topografia, fisica e chimica (quintali)					Navi (tonnellate stazza lorda)				
U. R. S. S.	591	—	8 366	—	Grecia	2 900	2 900	32 000	32 000
Altri Paesi	621	627	1 784	1 847	Turchia	—	3 500	—	58 000
Totale	1 212	627	10 150	1 847	Persia	—	1 426	—	19 200
Materiali di artiglieria, proiettili da cannone e loro parti (quintali)					Marmo greggio (tonnellate)				
Grecia	149	1 138	417	2 333	Francia	20 008	19 208	6 815	7 550
Paesi Bassi	1	247	66	2 254	Germania	15 296	16 456	4 537	5 058
Turchia	2	1 368	2	1 821	Stati Uniti	5 497	12 941	986	2 906
U. R. S. S.	491	—	5 023	—	Altri Paesi	48 627	46 512	12 371	12 537
Cina	1 095	—	3 993	—	Totale	89 428	95 117	24 709	28 051
Altri Paesi	271	209	1 413	54	Marmo e alabastro lavorati (quintali)				
Totale	2 009	2 962	10 914	6 462	Gran Bretagna	311 024	317 095	25 060	29 972
Cartucce cariche (quintali)					Solfo (quintali)				
Cina	1 103	54	10 664	123	Finlandia	114 069	540 707	3 804	21 392
Altri Paesi	269	350	341	579	Francia	554 897	416 690	20 956	17 759
Totale	1 372	404	11 005	702	Gran Bretagna	284 257	362 057	9 384	12 622
Autoveicoli (numero)					Carbon fossile escluso il coke (tonnellate)				
Spagna	1 102	566	8 628	5 251	Francia	6 461	12 284	1 669	3 156
Svizzera	940	1 222	12 314	16 334	Jugoslavia	14 564	7 670	1 047	551
Tripolitania e Cirenaica	352	193	9 064	4 119	Spagna	1 200	6 000	304	1 440
Altri Paesi	5 083	4 597	44 147	48 930	Bastimenti esteri	21 276	17 399	1 405	1 261
Totale	7 477	6 578	74 153	74 634	Altri Paesi	10 824	12 870	1 004	1 900
Parti staccate di autoveicoli non nominate (quintali)					Totale				
Tripolitania	2 360	2 170	4 148	3 968	2 211 642	2 737 360	84 430	116 180	
Altri Paesi	12 091	10 310	18 274	17 485					
Totale	14 451	12 480	22 422	21 453					
Locomotive (numero)									
U. R. S. S.	25	—	16 183	—					
Eritrea	3	1	2 015	63					
Altri Paesi	2	12	89	1 088					
Totale	30	13	18 287	1 151					

3. Commercio speciale delle principali merci

b. Quantità e valore di alcune principali merci esportate negli anni 1932 e 1933
ripartite per Paesi di destinazione

Principali Paesi di destinazione	Quantità		Valore Migliaia di lire		Principali Paesi di destinazione	Quantità		Valore Migliaia di lire	
	1933	1932	1933	1932		1933	1932	1933	1932
Talco (tonnellate)					Specialità medicinali (quintali)				
Gran Bretagna	3 115	3 109	2 149	2 589	Argentina	882	661	1 989	1 550
Stati Uniti	6 069	5 774	4 615	4 741	Brasile	962	760	4 400	2 788
Altri Paesi	7 182	8 457	4 499	5 413	Altri Paesi	3 686	4 822	12 052	14 005
Totale...	16 366	17 340	11 263	12 743	Totale...	5 530	6 243	18 441	18 343
Cementi (quintali)					Estratti tannici per concia (quintali)				
Tripolitania e Cirenaica	848 468	643 897	8 632	7 200	Germania	23 879	20 204	3 378	3 112
Altri Paesi	179 380	106 124	2 468	1 394	Gran Bretagna	57 086	32 045	5 182	3 607
Totale...	1 027 848	750 021	11 100	8 594	Romania	6 754	9 311	1 093	1 586
Legno fino in fogli (quintali)					Altri Paesi	27 318	26 032	3 718	4 217
Germania	4 730	5 282	6 318	6 282	Totale...	115 037	87 592	13 371	12 522
Gran Bretagna	3 553	966	2 303	801	Colori organici sintetici (quintali)				
Svizzera	3 396	2 605	5 543	3 504	Germania	4 346	3 584	1 764	1 642
Argentina	1 702	1 150	1 809	1 562	Cina	2 494	1 956	1 430	1 216
Altri Paesi	2 202	879	1 820	1 477	India britannica e Ceylon	740	2 281	1 403	3 103
Totale...	15 583	10 882	17 793	13 626	Altri Paesi	2 925	2 645	6 022	5 932
Mobili di legno non imbottiti (quintali)					Totale...	10 505	10 466	10 619	11 893
Francia	1 777	2 105	1 691	2 055	Pelli crude di bovini (quintali)				
Gran Bretagna	2 412	7 135	1 260	4 110	Francia	39 969	32 540	16 218	14 223
Stati Uniti	3 117	2 552	3 658	3 565	Germania	32 402	29 119	12 736	10 476
Altri Paesi	4 521	5 869	2 909	4 208	Gran Bretagna	60 187	60 317	20 559	22 292
Totale...	11 827	17 661	9 518	13 938	Stati Uniti	16 409	9 796	7 789	4 926
Oli minerali lubrificanti (quintali)					Altri Paesi	40 837	41 396	14 462	13 349
Punto Franco Trieste	70 333	68 377	6 846	8 326	Totale...	189 804	173 168	71 764	65 286
Altri Paesi	18 785	14 470	2 662	2 516	Pelli crude, di agnelli e di capretti (quintali)				
Totale...	89 118	82 847	9 508	10 842	Francia	3 271	1 634	5 238	2 298
Oli essenziali ed essenze non deterpenati di agrumi (chilogrammi)					Germania	4 894	4 310	6 545	5 366
Francia	117 772	90 380	3 739	3 954	Ungheria	3 136	3 560	4 049	5 246
Germania	71 043	57 996	1 884	2 185	Altri Paesi	3 196	4 761	3 724	5 849
Gran Bretagna	275 027	180 731	7 494	6 357	Totale...	14 497	14 265	19 556	18 759
Stati Uniti	169 806	84 913	4 485	2 952	Quanti di pelle, anche semplicemente tagliati (cento pala)				
Altri Paesi	142 343	102 715	4 141	4 318	Gran Bretagna	58 823	60 937	35 631	40 542
Totale...	775 991	518 735	21 743	19 766	Altri Paesi	16 436	22 291	13 306	20 657
Concimi chimici azotati: solfato di ammonio (tonnellate)					Totale...	75 259	83 228	48 937	61 199
Germania	2 029	—	1 689	—	Pneumatiche e camere d'aria, per ruote da veicoli, anche miste a tessuti (quintali)				
Grecia	5 731	2 361	2 944	1 121	Unione Belga-Lussemburg	8 363	5 757	7 943	6 959
Spagna	—	31 384	—	14 724	India britannica e Ceylon	3 967	8 709	4 834	12 408
Altri Paesi	2 468	205	1 587	434	Argentina	6 656	8 959	6 494	11 615
Totale...	10 228	33 950	6 220	16 279	Altri Paesi	45 874	45 756	54 969	62 957
Acido citrico (quintali)					Totale...	64 880	69 181	74 240	93 939
Gran Bretagna	3 836	4 386	1 513	2 439	Carta bianca o tinta in pasta, non patinata (quintali)				
Argentina	2 706	1 150	1 267	801	Ungheria	2 630	2 510	3 173	3 674
Altri Paesi	14 061	10 280	5 963	6 409	Cina	5 886	10 123	3 515	5 321
Totale...	20 603	15 816	8 743	9 649	Argentina	6 632	4 428	2 345	2 076
Acido tartarico (quintali)					Altri Paesi	31 891	41 275	13 995	16 483
Francia	4 640	1 841	2 737	1 277	Totale...	47 039	58 338	23 028	27 554
Giappone	360	2 235	193	1 448	Libri stampati (quintali)				
Argentina	6 149	2 355	3 212	1 461	Francia	1 129	1 297	1 868	2 513
Altri Paesi	8 452	11 740	4 539	8 159	Germania	274	551	549	1 017
Totale...	19 801	18 171	10 681	12 345	Tripolitania e Cirenaica	527	444	1 038	844
Tartaro greggio e gruma di botte (quintali)					Stati Uniti	711	717	727	1 120
Gran Bretagna	42 049	45 107	6 618	9 430	Altri Paesi	3 140	2 549	4 602	4 330
Federazione australiana	13 378	4 356	2 169	949	Totale...	5 781	5 558	8 784	9 824
Stati Uniti	22 434	23 101	3 922	5 707					
Altri Paesi	12 854	9 480	1 944	2 015					
Totale...	90 715	82 044	14 653	18 101					

3. Commercio speciale delle principali merci

b. Quantità e valore di alcune principali merci esportate negli anni 1932 e 1933 ripartite per Paesi di destinazione

Principali Paesi di destinazione	Quantità		Valore Migliaia di lire		Principali Paesi di destinazione	Quantità		Valore Migliaia di lire	
	1933	1932	1933	1932		1933	1932	1933	1932
Armoniche a mantice (numero)					Cappelli da donna, altri non guarniti (numero)				
Francia.....	4 897	4 429	1 935	2 044	Gran Bretagna.....	2 412 858	5 065 958	15 535	36 537
Gran Bretagna.....	4 998	1 633	2 338	1 130	Stati Uniti.....	3 418 893	3 996 597	22 612	40 918
Svizzera.....	1 767	1 502	1 143	916	Altri Paesi.....	1 130 496	1 559 549	6 440	11 831
Stati Uniti.....	4 783	6 148	2 384	2 733	Totale...	6 962 247	10 622 104	44 587	89 286
Altri Paesi.....	2 820	3 807	2 043	2 654					
Totale...	19 285	17 519	9 843	9 477	Bottoni di corozo (quintali)				
Pietre preziose lavorate, fini (grammi)					Fiori freschi (quintali)				
Francia.....	14 584	13 575	15 739	24 354	Germania.....	1 453	2 220	3 590	5 581
Gran Bretagna.....	2 699	1 930	3 620	5 778	Gran Bretagna.....	3 883	3 829	10 092	10 039
Paesi Bassi.....	1 734	1 967	7 751	7 465	Altri Paesi.....	4 341	4 156	10 538	11 434
Unione Belga-Lussemburg.	3 075	2 304	7 540	7 364	Totale...	9 677	10 205	24 220	27 054
Altri Paesi.....	11 311	2 404	5 838	5 003	Oggetti da collezione e d'arte (chilogrammi)				
Totale...	33 408	22 180	40 488	49 969	Gran Bretagna.....	54 444	—	2 117	1 762
Cappelli di feltro da uomo (numero)					Stati Uniti.....	500 520	—	6 411	11 227
Svizzera.....	171 503	174 285	5 001	4 827	Altri Paesi.....	565 383	—	6 830	8 382
Stati Uniti.....	402 024	226 038	5 853	4 426	Totale...	1 120 347	—	15 358	21 371
Altri Paesi.....	2 975 257	3 674 741	38 065	52 797	Cappelli da uomo: di paglia, di fibre di palma, di scorza, di truciolo di legno ecc. (numero)				
Totale...	3 548 784	4 075 064	48 919	62 050	Gran Bretagna.....	394 481	438 522	1 726	2 279
Cappelli da uomo: di paglia, di fibre di palma, di scorza, di truciolo di legno ecc. (numero)					Canada.....	72 840	200 858	472	1 055
Gran Bretagna.....	394 481	438 522	1 726	2 279	Stati Uniti.....	135 172	210 883	713	1 274
Canada.....	72 840	200 858	472	1 055	Altri Paesi.....	680 215	731 738	3 511	4 686
Stati Uniti.....	135 172	210 883	713	1 274	Totale...	1 282 708	1 582 001	6 422	9 294
Altri Paesi.....	680 215	731 738	3 511	4 686					

4. Importazione ed esportazione dell'oro e delle monete d'oro e d'argento.

Paesi di provenienza o di destinazione	1933 (a)				1933 (a)	1932	1931	1930
	Oro in polvere e in rottami	Oro in verghe	Oro in monete	Argento in monete (b)				
Migliaia di lire								

Importazione

Francia.....	36	424 724	2 409	17	427 186	8 997	3 594	10 253
Germania.....	12	22 331	820	8	23 171	55 169	12 708	20 989
Gran Bretagna.....	35 691	134 526	129	—	170 346	19 031	38 337	40 927
Svizzera.....	18	281 552	1 140	—	282 710	6 901	5 242	7 941
Argentina.....	—	9 547	—	—	9 547	—	217 829	6 000
Brasile.....	—	1 359	—	—	1 359	—	—	20 899
Stati Uniti.....	—	331 050	41 567	—	372 617	172	83 076	24
Altri Paesi.....	—	48 940	2 393	—	51 333	1 370	252	52
Totale...	85 757	1 254 029	48 458	25	1 338 269	91 640	381 038	107 085

Esportazione

Francia.....	157	2 992	12 081	—	15 230	1 541	4 682	194
Germania.....	—	6 463	—	6	6 469	6 758	8 252	8 136
Svizzera.....	—	2 999	50 344	28	53 371	6 010	4 507	—
Altri Paesi.....	8	—	8	35	51	562	80	5
Totale...	165	12 454	62 433	69	75 121	14 871	17 521	8 335

(a) Cifre provvisorie. — (b) Dell'Unione latina.

5. Commercio speciale distinto per Paesi di provenienza e di destinazione

(escluso l'oro e le monete)

Paesi di provenienza o di destinazione (a)	Importazioni in Italia dai Paesi controindicati						Esportazioni dall'Italia per i Paesi controindicati					
	1933 (b)		1932		1931		1933 (b)		1932		1931	
	Millioni di lire	%	Millioni di lire	%	Millioni di lire	%	Millioni di lire	%	Millioni di lire	%	Millioni di lire	%
Europa	?	?	4 836,2	58,5	7 174,6	61,6	?	?	4 414,3	64,8	6 582,2	64,5
Austria	176,6	2,4	185,8	2,3	290,9	2,5	131,9	2,2	190,2	2,8	314,5	3,1
Belgio	?	?	201,9	2,4	237,3	2,0	?	?	124,9	1,8	155,7	1,5
Bulgaria	33,7	0,5	54,2	0,7	58,2	0,3	22,0	0,4	50,4	0,7	61,6	0,6
Cecoslovacchia	88,2	1,2	119,7	1,5	182,5	1,6	92,8	1,6	97,5	1,4	128,7	1,3
Danimarca	?	?	21,5	0,3	58,4	0,5	?	?	33,1	0,5	58,9	0,6
Francia	409,7	5,5	481,9	5,8	824,9	7,1	458,1	7,7	517,2	7,6	1 118,5	11,0
Germania	1 086,9	14,7	1 110,4	13,4	1 533,7	13,2	727,8	12,2	777,7	11,4	1 090,2	10,7
Gran Bretagna	124,9	1,6	743,3	9,0	1 098,7	9,4	681,5	11,4	736,1	10,8	1 200,8	11,8
Grecia	56,5	0,8	109,9	1,3	74,1	0,6	86,1	1,4	100,0	1,5	128,2	1,3
Jugoslavia	188,9	2,5	241,9	2,9	409,8	3,5	124,4	2,1	110,7	1,6	168,8	1,6
Norvegia	?	?	51,8	0,6	82,1	0,7	?	?	39,6	0,6	46,1	0,4
Paesi Bassi	?	?	131,1	1,6	139,2	1,2	?	?	141,0	2,1	150,2	1,5
Polonia	59,0	0,8	83,6	1,0	108,8	0,9	72,0	1,2	71,1	1,1	97,4	0,9
Romania	198,1	2,7	229,2	2,8	331,0	2,8	119,3	2,0	123,6	1,8	119,7	1,2
Spagna	81,2	1,1	118,0	1,4	332,7	2,9	86,1	1,4	113,8	1,7	133,4	1,3
Svezia	?	?	73,9	0,9	114,3	1,0	?	?	62,4	0,9	74,5	0,7
Svizzera	270,4	3,6	310,0	3,8	400,5	3,4	482,7	8,1	578,3	8,5	771,3	7,5
Turchia	?	?	52,9	0,6	64,0	0,6	?	?	121,9	1,8	241,4	2,4
Ungheria	74,9	1,0	78,3	0,9	144,9	1,3	68,4	1,1	48,7	0,7	87,4	0,8
U. R. S. S. (c)	225,5	3,0	307,5	3,7	561,2	4,8	124,9	2,1	230,3	3,4	287,2	2,8
Altri Paesi	?	?	129,4	1,6	147,4	1,3	?	?	145,8	2,1	147,7	1,4
Asia	?	?	660,5	8,0	986,1	8,5	?	?	490,6	7,2	611,7	6,0
Cina	?	?	47,7	0,6	112,3	1,0	?	?	66,9	1,0	130,8	1,3
Giappone	?	?	36,0	0,4	42,1	0,4	?	?	22,4	0,3	42,4	0,4
India britannica e Ceylon	297,4	4,0	304,2	3,7	475,4	4,1	113,8	1,9	181,2	2,7	192,1	1,9
Indie orientali olandesi	?	?	16,2	0,2	41,6	0,3	?	?	29,7	0,4	46,2	0,5
Persia	?	?	58,5	0,7	120,6	1,0	?	?	21,9	0,3	2,5	..
Stabilimenti dello Stretto	?	?	32,6	0,4	53,7	0,5	?	?	8,7	0,1	11,9	0,1
Turchia asiatica	?	?	46,3	0,6	103,6	0,9	?	?	45,5	0,7	42,3	0,4
Altri Paesi	?	?	61,0	0,7	36,8	0,3	?	?	114,3	1,7	143,5	1,4
Africa	?	?	450,3	5,4	532,1	4,6	?	?	568,7	8,3	687,5	6,7
Africa merid. britannica	95,3	1,3	102,7	1,2	98,3	0,8	35,7	0,6	36,8	0,5	61,9	0,6
Egitto	127,9	1,7	122,7	1,5	143,8	1,2	134,1	2,2	155,0	2,3	234,5	2,3
Tripolitania e Cirenaica	?	?	10,7	0,1	20,0	0,2	?	?	182,0	2,7	186,0	1,8
Tunisia	73,2	1,0	39,7	0,5	66,3	0,6	30,0	0,5	28,8	0,4	36,5	0,4
Altri Paesi	?	?	174,5	2,1	203,7	1,8	?	?	166,1	2,4	168,6	1,6
America	?	?	2 036,7	24,6	2 595,1	22,3	?	?	1 255,6	18,4	2 248,5	22,0
Argentina	248,5	3,4	482,5	5,8	563,9	4,8	383,2	6,4	381,1	5,6	829,0	8,1
Brasile	128,7	1,7	157,1	1,9	230,8	2,0	90,3	1,5	78,5	1,2	100,6	1,0
Canada	58,3	0,8	94,5	1,1	206,5	1,8	24,7	0,4	37,2	0,5	56,7	0,5
Cile	?	?	58,7	0,7	122,8	1,1	?	?	14,3	0,2	38,8	0,4
Stati Uniti	1 113,2	15,0	1 108,2	13,4	1 327,0	11,4	517,7	8,7	638,8	9,4	1 046,3	10,2
Uruguay	?	?	53,6	0,7	46,2	0,4	?	?	35,0	0,5	48,7	0,5
Altri Paesi	?	?	82,1	1,0	97,9	0,8	?	?	70,7	1,0	128,4	1,3
Oceania	?	?	262,0	3,2	324,0	2,8	?	?	33,7	0,5	29,1	0,3
Confederazione australiana	?	?	259,0	3,1	314,4	2,7	?	?	31,9	0,5	27,6	0,3
Altri Paesi	?	?	3,0	..	9,6	0,1	?	?	1,8	..	1,5	..
Merci nazionali di ritorno	?	?	21,9	0,3	31,2	0,2	—	—	—	—	—	—
Punto franco di Fiume	—	—	—	—	—	—	?	?	5,1	0,1	5,1	..
Punto franco di Trieste	—	—	—	—	—	—	?	?	3,8	0,6	37,8	0,4
Provviste di bordo di ba- stimenti esteri	—	—	—	—	—	—	?	?	4,1	0,1	7,6	0,1
Totale generale...	7 412,7	100,0	8 287,6	100,0	11 643,1	100,0	5 979,7	100,0	6 811,9	100,0	10 209,5	100,0

(a) Sono specificatamente indicati i Paesi il cui complessivo movimento commerciale con l'Italia, fra importazioni ed esportazioni in uno qualsiasi degli anni considerati, fu di non meno di 100 milioni di lire. — (b) Dati provvisori. — (c) Comprese le Repubbliche Socialiste Sovietiche in Asia.

6. Quantità e valore delle principali merci importate ed esportate da e per i principali Paesi (a)

(Anno 1933)

Merci	Quantità	Valore — Migliaia di lire	Merci	Quantità	Valore — Migliaia di lire
Austria			<i>Segue: Francia</i>		
IMPORTAZIONE			ESPORTAZIONE		
Ferri e acciai in barre o verghe	q. 38 459	6 307	Carni fresche o preparate..	q. 18 079	22 872
Macchine, apparecchi e loro parti	» 7 542	5 634	Formaggio	» 49 208	35 418
Legno comune	t. 354 128	55 644	Riso	t. 27 267	17 092
Pasta per la fabbricazione della carta	q. 712 000	32 410	Legumi secchi	» 13 433	10 931
Carta e cartoni	» 94 815	6 641	Agrumi	q. 172 062	10 869
ESPORTAZIONE			Uva ed altre frutta fresche	» 98 758	10 418
Riso	t. 16 367	11 687	Frutta secche	» 51 429	17 274
Patate	» 17 847	6 440	Vini	hl. 41 624	5 120
Ortaggi freschi	q. 183 312	9 288	Tabacchi lavorati.....	kg. 64 047	5 018
Agrumi	» 298 306	22 168	Canapa greggia e pettinata	q. 67 135	20 876
Uva ed altre frutta fresche	» 174 530	15 608	Seta tratta	» 7 046	40 000
Frutta secche	» 78 284	7 107	Cascami di seta e filati di cascami di seta	» 5 667	5 826
Canapa e stoppa di canapa	» 17 660	5 349	Tessuti ed altri manufatti di seta.....	kg. 29 564	6 538
Seta tratta.....	» 842	6 180	Fibre artificiali e cascami di fibre artificiali	» 471 408	6 980
Fibre artificiali e cascami di fibre artificiali.....	kg. 284 876	5 218	Tessuti ed altri manufatti di fibre artificiali	» 201 936	5 089
Francia			Macchine, apparecchi e loro parti	q. 13 755	15 482
IMPORTAZIONE			Marmo greggio.....	t. 20 008	6 815
Filati di cotone (esclusi i cucirini)	q. 1 869	13 010	Zolfo e fiore di zolfo	q. 554 897	20 956
Filati di cotone da cucire..	» 581	5 662	Pelli crude	» 45 401	22 951
Tessuti ed altri manufatti di cotone	» 2 269	5 787	Pietre preziose, lavorate... g.	14 584	15 739
Lane, cascami e borra di lana	» 26 247	19 318	Cappelli	n. 1 090 093	9 014
Tessuti ed altri manufatti di lana, di crino e di pelo..	» 748	7 049	Germania		
Tessuti ed altri manufatti di seta	kg. 67 647	21 795	IMPORTAZIONE		
Tessuti ed altri manufatti di fibre artificiali.....	» 63 986	10 866	Tessuti ed altri manufatti di cotone	q. 5 936	23 577
Rottami di ferro, di acciaio e di ghisa	q. 2 273 518	37 475	Lane, cascami e borra di lana	» 11 893	8 949
Ferri e acciai, in barre o verghe	» 430 525	15 885	Tessuti ed altri manufatti di lana, di crino e di pelo	» 4 309	25 250
Macchine, apparecchi e loro parti	» 36 220	24 900	Tessuti ed altri manufatti di fibre artificiali	kg. 45 763	5 878
Argille, terre refrattarie e terre da fonderia.....	t. 113 953	8 045	Rottami di ferro, di acciaio e di ghisa	q. 357 013	6 078
Carbon fossile, compreso il coke	» 186 703	17 396	Ferri ed acciai in barre o verghe	» 94 532	10 601
Concimi chimici potassici..	» 10 666	5 791	Ferri ed acciai, in lamiera	» 100 301	12 420
Specialità medicinali	q. 1 000	5 024	Lavori di ferro o di acciaio	» 56 092	38 873
Pelli crude	» 27 380	12 520	Lavori di rame e sue leghe	» 5 818	12 802
Pelli preparate.....	» 1 866	7 304	Nichelio e sue leghe, greggi e lavorati	» 3 486	5 966
Giornali, musica, libri e registri.....	» 6 134	8 199	Rasoi comuni, di sicurezza, loro parti e loro lame... ..	» 737	7 822
Pietre preziose, lavorate... g.	53 060	34 089	Macchine, apparecchi e loro parti	» 213 275	191 800

(a) Alcune cifre differiscono da quelle inserite nella pubblicazione della Statistica del Commercio speciale d'importazione e di esportazione, essendo state rettifiche dalla Direzione gen. delle Dogane, in seguito ad ulteriori accertamenti.

6. Quantità e valore delle principali merci importate ed esportate da e per i principali Paesi

(Anno 1933)

Merci	Quantità	Valore — Migliaia di lire	Merci	Quantità	Valore — Migliaia di lire
<i>Segue: Germania (Importazione)</i>			<i>Segue: Germania (Esportazione)</i>		
Utensili e strumenti per arti e mestieri per l'agricoltura.....	q. 15 807	16 589	Macchine, apparecchi e loro parti	q. 5 336	6 999
Strumenti scientifici	» 4 096	37 247	Legno fino.....	» 8 214	7 279
Argille, terre refrattarie e terre da fonderia.....	t. 23 808	6 238	Pelli crude.....	» 38 632	20 263
Bitumi solidi.....	q. 469 914	22 139	Gran Bretagna		
Carbon fossile.....	t. 2 418 644	187 034	IMPORTAZIONE		
Materiale refrattario	q. 126 274	5 938	Pesci freschi o preparati ..	q. 69 809	7 360
Maioliche, terraglie e porcellane	q. 15 265	9 477	Tessuti ed altri manufatti di cotone	» 3 680	8 995
Altri lavori di vetro o di cristallo	» 25 832	13 124	Lane, cascami e borra di lana.....	» 94 797	53 225
Altri prodotti chimici inorganici	» 39 318	9 261	Tessuti ed altri manufatti di lana, di crino e di pelo..	» 6 013	39 913
Concimi chimici potassici ..	t. 15 462	8 470	Lavori di ferro o di acciaio	» 14 666	11 804
Altri prodotti chimici organici	q. 29 722	15 841	Nichelio e sue leghe, greggi e lavorati.....	» 5 202	7 782
Prodotti medicinali sintetici e preparazioni farmaceutiche.....	» 1 122	13 650	Macchine, apparecchi e loro parti	» 53 443	47 006
Specialità medicinali	» 904	12 144	Strumenti scientifici	» 1 157	8 965
Terre coloranti, colori e vernici	» 19 380	35 640	Parti staccate ed accessori di velocipedi e di motocicli (compresi i motori)	» 3 468	6 997
Inchiostro.....	» 3 918	5 187	Navi mercantili	t.st.l. 117 363	10 101
Pelli crude.....	» 6 025	14 991	Carbon fossile	t. 4 928 659	330 738
Pelli preparate.....	» 9 665	68 208	Mobili, cornici, utensili ed altri lavori di legno.....	q. 7 764	6 407
Pasta per la fabbricazione della carta	» 85 227	5 314	Pelli crude.....	» 5 982	17 251
Carta e cartoni	» 35 772	14 619	Pelli preparate.....	» 2 727	10 015
Pietre preziose, lavorate ..	g. 322 602	11 005	Pneumatiche e camere d'aria, per ruote da veicoli	» 15 064	8 628
Mercerie	kg. 484 798	14 306	ESPORTAZIONE		
Balocchi e bambole.....	» 408 891	6 853	Formaggio	q. 45 673	23 075
Pellicole per fotografia e per cinematografia	» 76 454	5 513	Marmellate, gelatine e altre conserve di frutti.....	» 18 400	6 799
ESPORTAZIONE			Granturco.....	t. 47 045	25 656
Riso	t. 25 534	26 723	Riso	» 8 298	8 858
Patate	» 36 399	16 544	Farina di frumento	q. 419 328	23 086
Ortaggi freschi	q. 774 832	42 271	Agrumi	» 785 735	68 880
Pomodori freschi	» 254 269	20 931	Uva ed altre frutta fresche	» 122 402	13 380
Agrumi	» 1 350 120	106 053	Frutta secche.....	» 40 938	18 869
Uva ed altre frutta fresche	» 1 076 603	96 448	Conserva di pomodori,	» 184 029	26 485
Frutta secche.....	» 148 921	67 725	Canapa greggia e pettinata	» 67 874	19 058
Vini e vermut	hl. 186 849	17 289	Tessuti ed altri manufatti di cotone.....	» 8 382	10 593
Canapa greggia e pettinata	q. 116 892	35 457	Tessuti ed altri manufatti di lana.....	» 12 646	35 094
Stoppa di canapa	» 23 852	5 288	Tessuti ed altri manufatti di seta	kg. 155 023	24 877
Seta tratta.....	» 3 275	24 031	Fibre artificiali e cascami di fibre artificiali.....	» 494 993	14 646
Cascami di seta e filati di cascami di seta	» 5 310	18 304			
Tessuti ed altri manufatti di seta.....	kg. 21 618	6 028			
Fibre artificiali e cascami di fibre artificiali.....	» 4 588 725	73 084			

6. Quantità e valore delle principali merci importate ed esportate da e per i principali Paesi

(Anno 1933)

Merici	Quantità	Valore — Migliaia di lire	Merici	Quantità	Valore — Migliaia di lire
<i>Segue: Gran Bretagna (Esportazione)</i>			<i>Svizzera</i>		
			IMPORTAZIONE		
Tessuti ed altri manufatti di fibre artificiali..... kg.	1 417 354	93 389	Animali bovini..... N.	4 974	10 274
Marmo e alabastro lavorati q.	311 024	25 060	Formaggio..... q.	36 324	28 666
Zolfo e fiore di zolfo..... »	284 257	9 384	Tabacchi lavorati..... kg.	114 753	8 539
Oli essenziali ed essenze, non deterpenati, di agrumi.. kg.	275 027	7 494	Tessuti ed altri manufatti di cotone..... q.	1 044	6 112
Tartaro greggio e feccia di vino..... q.	42 049	6 618	Tessuti ed altri manufatti di lana, di crino e di pelo.. »	1 911	15 221
Estratti tannici per concia »	57 086	5 182	Fibre artificiali e cascami di fibre artificiali..... kg.	457 775	7 974
Pelli crude..... »	60 216	20 580	Tessuti ed altri manufatti di fibre artificiali..... »	117 137	7 249
Guanti di pelle..... Cento paia	58 823	35 631	Rottami di ferro, di acciaio e di ghisa..... q.	677 816	11 294
Cappelli..... N.	3 334 733	19 927	Macchine, apparecchi e loro parti..... »	23 408	28 034
Bottoni di corozo..... q.	3 883	10 092	Orologi da tasca..... N.	429 720	38 997
Jugoslavia			ESPORTAZIONE		
IMPORTAZIONE			Carni preparate..... q.	22 478	22 705
Animali bovini..... N.	43 239	14 748	Formaggio..... »	10 762	7 729
Pollame vivo..... q.	97 067	24 513	Riso..... t.	15 017	11 475
Legno comune..... t.	478 025	98 729	Farine e semolino..... q.	195 927	12 616
Legna da fuoco e carbone di legna..... »	163 241	10 460	Ortaggi freschi..... »	201 473	14 115
ESPORTAZIONE			Agrumi..... »	273 408	22 461
Riso..... t.	19 504	12 974	Uva ed altre frutta fresche. »	365 683	33 886
Filati di cotone (esclusi i cucirini)..... q.	75 745	50 320	Frutta secche..... »	40 216	19 794
Tessuti ed altri manufatti di cotone..... »	11 347	16 049	Vini e vermut..... hl.	532 863	57 681
Fibre artificiali e cascami di fibre artificiali..... kg.	291 129	5 104	Canapa greggia e pettinata	20 345	6 547
Romania			Tessuti ed altri manufatti di cotone..... »	2 462	5 161
IMPORTAZIONE			Tessuti ed altri manufatti di lana..... »	2 626	7 988
Animali bovini..... N.	9 109	7 401	Seta tratta..... »	3 487	24 182
Granturco..... t.	117 472	29 295	Tessuti ed altri manufatti di seta..... kg.	43 466	6 290
Legumi secchi..... »	22 790	8 151	Fibre artificiali e cascami di fibre artificiali..... »	1 679 555	34 575
Legno comune, rozzo e segato..... »	52 137	15 208	Tessuti ed altri manufatti di fibre artificiali..... »	236 955	16 108
Petrolio..... q.	655 092	11 780	Lavori di ferro o di acciaio	72 499	14 379
Benzina..... »	352 896	13 456	Macchine, apparecchi e loro parti..... »	5 341	5 579
Altri olii minerali..... »	447 533	6 936	Autoveicoli..... N.	932	12 314
Residui della distillazione di olii minerali..... »	4 639 342	47 251	Legno fino..... q.	3 720	5 610
ESPORTAZIONE			Pneumatiche, camere d'aria, cerchi e fasce di gomma elastica, per ruote da veicoli..... »	6 508	7 285
Filati di cotone (esclusi i cucirini)..... q.	89 499	64 002	Cappelli..... N.	284 480	5 670
Tessuti ed altri manufatti di cotone..... »	8 125	13 899	Fiori freschi..... q.	7 784	6 667
Aeroplani e idrovolanti... N.	14	6 552			

6. Quantità e valore delle principali merci importate ed esportate da e per i principali Paesi

(Anno 1933)

Merici	Quantità	Valore — Migliaia di lire	Merici	Quantità	Valore — Migliaia di lire
Unione Belga-Lussemburghese			India Britannica		
IMPORTAZIONE			IMPORTAZIONE		
Estratti di carne e brodi condensati	q. 4 972	10 756	Pepe	q. 17 775	5 705
Filati di lino, di canapa e di juta	» 14 717	17 570	Semi di arachide	» 634 921	44 897
Lane, cascami e borra di lana	» 45 955	39 206	Semi di colza e di ravizzone	» 110 108	7 454
Rottami di ferro, di acciaio e di ghisa	» 774 921	15 158	Semi di lino	» 176 591	11 882
Ferri e acciai in barre o verghe	» 326 455	9 653	Semi di ricino	» 90 175	5 730
Rame e sue leghe in pani	» 22 796	5 279	Semi di sesamo	» 77 556	6 289
Carbon fossile compreso il coke	t. 139 259	11 069	Copra	» 110 797	9 145
Lastre di vetro e di cristallo	q. 28 721	9 218	Juta greggia	» 487 894	48 588
Pelli preparate	» 2 166	8 252	Cotone greggio	» 263 132	93 875
Pietre preziose, lavorate	g. 15 273	27 671	Paraffina solida	» 50 426	5 172
			Pelli crude	» 40 198	14 368
			Gomma elastica, greggia	» 95 418	16 395
			ESPORTAZIONE		
			Latte condensato	q. 7 686	5 358
			Tessuti ed altri manufatti di cotone	» 2 924	5 137
			Tessuti ed altri manufatti di lana	» 33 818	28 033
			Fibre artificiali e cascami di fibre artificiali	kg. 1 788 874	15 531
			Tessuti ed altri manufatti di fibre artificiali	» 326 115	7 647
			Argentina		
			IMPORTAZIONE		
			Carni fresche e congelate	q. 69 156	11 303
			Fruento	t. 68 264	27 241
			Semi di lino	q. 536 543	31 013
			Sevo animale, non alimentare	» 52 182	6 731
			Lane, cascami e borra di lana	» 208 060	86 647
			Generi per tinta e per concia	» 272 650	12 469
			Pelli crude	» 102 259	32 515
			Avena	t. 55 125	17 171
			Semi non oleosi	q. 22 084	6 059
			ESPORTAZIONE		
			Riso	t. 36 259	24 998
			Olio d'oliva, alimentare	q. 106 719	33 979
			Tessuti ed altri manufatti di canapa, di lino, di juta, ecc.	» 13 822	10 481
			Filati di cotone	» 32 513	26 805
			Tessuti ed altri manufatti di cotone	» 87 460	103 752
			Filati di lana	» 3 980	9 301
			Tessuti ed altri manufatti di lana	» 3 580	13 364
			Fibre artificiali e cascami di fibre artificiali	kg. 352 505	5 633
			Tessuti ed altri manufatti di fibre artificiali	» 409 718	11 047
			Macchine, apparecchi e loro parti	q. 17 476	15 542
			Navi	t.st.l. 755	48 000
			Pneumatiche, camere d'aria, cerchi e fasce di gomma elastica, per ruote da veicoli	q. 7 075	6 722
U. R. S. S.					
IMPORTAZIONE					
Fruento	t. 59 621	25 204			
Minerali di ferro	» 120 360	6 345			
Carbon fossile	» 578 608	43 747			
Legno comune rozzo o segato	» 198 044	35 735			
Oli minerali, greggi	q. 298 728	5 225			
Petrolio	» 462 763	6 852			
Benzina	» 630 383	15 300			
Residui della distillazione di oli minerali	» 3 682 948	33 566			
ESPORTAZIONE					
Lavori di ferro o di acciaio	q. 125 434	9 611			
Alluminio e sue leghe, in lingotti e rottami	» 15 490	10 416			
Macchine apparecchi e loro parti	» 47 574	57 045			
Strumenti scientifici	» 978	12 738			
Materiali di artiglieria, proiettili da cannone, e loro parti	» 491	5 023			
Locomotive	N. 25	16 183			

6. Quantità e valore delle principali merci importate ed esportate da e per i principali Paesi

(Anno 1933)

Merci	Quantità	Valore — Migliaia di lire	Merci	Quantità	Valore — Migliaia di lire
Stati Uniti			<i>Segue: Stati Uniti</i>		
IMPORTAZIONE			ESPORTAZIONE		
Frumento	t.	206 876	Formaggio	q.	104 676
Farina di frumento	q.	80 291	Pesci freschi o preparati ...	»	10 573
Tabacchi greggi	»	5 923	Agrumi	»	75 571
Grasso di maiale (strutto) ..	»	26 336	Frutta secche	»	17 010
Cotone greggio	»	1 649 526	Conserva di pomodori.	»	336 040
Rottami di ferro, di acciaio e di ghisa	»	859 713	Vini e vermut	hl.	12 608
Rame e sue leghe, in pani e in rottami	»	182 218	Olio di oliva, lavato o al solfuro	q.	73 365
Macchine, apparecchi e loro parti	»	26 827	Olio di oliva alimentare ...	»	52 492
Apparecchi radiotelegrafici, radiotelefonici e loro parti	»	861	Tessuti ed altri manufatti di canapa, di lino, di juta, ecc.	»	29 348
Macchine da calcolare	»	570	Tessuti ed altri manufatti di cotone	»	8 368
Autoveicoli	N.	733	Tessuti ed altri manufatti di lana	»	8 100
Bitumi solidi	q.	248 127	Seta tratta	»	12 634
Fosfati minerali	t.	63 013	Tessuti ed altri manufatti di seta	kg.	80 012
Legno comune	»	98 477	Fibre artificiali e cascami di fibre artificiali	»	1 481 040
Oli minerali lubrificanti.	q.	527 873	Tessuti ed altri manufatti di fibre artificiali	»	1 616 014
Benzina	»	266 516	Navi mercantili	t.st.l.	16 170
Altri oli minerali e residui della distillazione di oli minerali	»	484 658	Marmo e alabastro, lavorati	q.	19 637
Paraffina solida	»	198 713	Pelli crude	»	21 804
Colofonia	»	92 453	Cappelli	N.	4 335 823
Nitrato di sodio greggio ...	t.	8 812	Oggetti da collezione e di arte	—	6 411
Pelli preparate	q.	3 775			

H. Indici del movimento del commercio con l'estero (a)

(Media anno 1925 = 100)

Anni (b)	Importazione				Esportazione			
	Generi alimentari	Materie greggie	Prodotti lavorati	Totale	Generi alimentari	Materie greggie	Prodotti lavorati	Totale

Indici delle quantità

Media anno 1928	132,73	105,51	107,03	112,88	86,04	121,41	110,44	105,46
Id. id. 1929	108,34	116,80	109,38	112,12	96,85	118,20	121,16	114,94
Id. id. 1930	111,93	102,28	99,50	103,73	97,89	101,14	114,12	109,27
Id. id. 1931	104,79	91,24	78,16	89,34	101,04	105,80	115,32	111,43
Id. id. 1932	84,12	94,29	66,99	79,98	88,31	83,01	91,79	91,06
Id. id. 1933 (c)	60,11	107,25	74,24	82,20	91,16	88,24	89,33	91,00

Indici dei prezzi

Media anno 1928	73,78	70,10	80,46	74,71	86,77	77,81	74,49	77,73
Id. id. 1929	69,80	67,28	81,89	73,03	82,91	73,03	68,68	72,45
Id. id. 1930	57,80	54,31	77,07	63,20	69,90	62,67	57,05	60,62
Id. id. 1931	43,96	40,33	64,16	49,23	59,84	46,33	45,84	49,23
Id. id. 1932	35,23	30,92	51,54	39,06	50,84	41,25	37,16	40,88
Id. id. 1933	29,07	28,67	43,38	34,08	44,03	38,88	32,42	35,91

(a) Tali indici sono stati calcolati dalla *Commissione Generale Fascista dell'Industria Italiana*. Per il calcolo vedasi il *Bollettino mensile dell'Istituto Centrale di Statistica*. — (b) A partire dal gennaio 1930 gli indici sia di quantità che di prezzo sono calcolati sulla base dei prezzi e delle quantità delle merci importate ed esportate nel 1929 e ricongiunti alla base 1925 mediante concatenamento. Per il gruppo dei generi alimentari e per il totale, in seguito alle variazioni apportate dalla Direzione delle Dogane alla composizione del commercio speciale, gli indici degli anni 1929-29-30-31-32 sono stati riferiti all'indice medio calcolato su dati corretti. — (c) Dati provvisori.

VIII. PREZZI - COSTO DELLA VITA - CONSUMI - SALARI

A. Prezzi

1. Prezzi all'ingrosso dei principali prodotti agricoli (a)

(Prezzi medi mensili ed annuali) (b)

Anni	(Lire per quintale)												Media annua
	Mesi												
	Gennaio	Febbraio	Marzo	Aprile	Maggio	Giugno	Luglio	Agosto	Settembre	Ottobre	Novembre	Dicembre	
Frumento tenero													
1928.....	133	135	141	147	149	144	125	121	126	132	132	131	135
1929.....	134	138	138	136	131	127	124	121	123	129	129	133	130
1930.....	136	134	132	136	138	141	125	125	123	118	110	102	127
1931.....	103	106	104	106	113	101	93	90	96	96	102	105	101
1932.....	111	116	120	121	123	118	100	99	104	105	109	109	111
1933.....	109	107	105	101	94	89	88	87	86	83	81	83	93
Frumento duro													
1928.....	135	136	144	156	159	155	137	129	131	139	141	140	142
1929.....	142	145	149	148	142	139	133	130	132	139	141	145	140
1930.....	147	146	143	141	140	139	134	134	133	129	125	118	136
1931.....	119	125	129	130	135	128	121	117	121	124	129	131	126
1932.....	132	134	136	137	135	127	113	112	117	119	119	120	125
1933.....	119	118	118	117	110	105	104	100	98	98	97	98	106
Segale													
1928.....	109	113	118	127	128	115	96	102	106	110	107	107	111
1929.....	108	108	108	103	95	88	84	85	84	83	82	81	92
1930.....	81	79	77	76	74	73	72	72	73	70	67	65	73
1931.....	65	66	67	67	69	67	62	64	71	74	78	80	69
1932.....	84	86	87	87	87	82	78	78	80	81	80	80	83
1933.....	78	74	72	66	61	57	53	51	52	52	51	51	60
Orzo													
1928.....	111	110	111	112	111	98	86	85	89	93	90	90	99
1929.....	87	87	86	87	84	78	73	73	73	74	75	75	79
1930.....	75	75	74	73	75	73	69	70	74	74	73	74	73
1931.....	74	72	76	77	78	62	59	61	63	66	70	71	68
1932.....	70	72	71	71	70	60	57	55	55	52	54	53	61
1933.....	50	49	50	46	44	39	38	38	40	43	45	44	44
Avena													
1928.....	118	120	120	124	122	115	98	97	99	99	100	98	109
1929.....	98	96	96	95	93	83	79	77	76	77	79	78	86
1930.....	78	76	73	72	73	73	72	75	75	74	72	70	74
1931.....	72	73	70	70	72	68	65	65	65	67	71	73	69
1932.....	73	72	74	74	72	68	61	60	59	59	58	57	65
1933.....	58	55	52	51	50	46	43	42	43	43	44	45	48
Riso													
1928.....	139	148	157	183	194	183	162	150	149	160	173	172	164
1929.....	166	165	168	166	164	158	161	173	161	174	163	159	164
1930.....	154	150	142	140	134	138	144	145	133	115	103	98	133
1931.....	101	105	109	120	128	121	114	101	99	125	133	129	116
1932.....	132	132	137	144	148	143	146	145	140	126	121	117	136
1933.....	129	128	127	126	111	139	149	114	106	116	117	127	124
Risone													
1928.....	89	99	105	123	130	121	105	97	95	101	110	109	107
1929.....	108	107	109	108	105	101	105	112	100	97	95	94	103
1930.....	94	90	85	85	80	82	85	85	75	64	61	56	79
1931.....	56	61	65	72	78	73	69	59	58	64	67	67	66
1932.....	69	70	71	73	75	74	79	79	77	66	64	65	72
1933.....	64	61	59	58	57	62	70	69	53	52	48	54	59
Granoturco													
1928.....	98	100	110	118	121	125	123	119	109	112	112	111	113
1929.....	109	111	112	110	106	99	97	93	86	86	85	83	98
1930.....	79	76	72	73	70	79	73	79	70	60	54	51	70
1931.....	51	52	52	52	54	53	54	53	62	60	64	65	56
1932.....	69	71	77	80	79	78	81	77	62	58	58	59	70
1933.....	58	55	53	49	53	52	52	51	51	47	46	49	51

(a) I prezzi sono ricavati dalle mercuriali dei Consigli Provinciali dell'Economia Corporativa. Vedansi in proposito le Avvertenze alla pag. 99 del Bollettino mensile di statistica agraria e forestale del febbraio 1934. — (b) Il carattere corsivo indica il mese nel quale ha principio la campagna agraria.

1. Prezzi all'ingrosso dei principali prodotti agricoli (a)

(Prezzi medl mensili ed annuali) (b)

Anni	(Lire per quintale)												Media annua
	M e s i												
	Gennaio	Febbraio	Marzo	Aprile	Maggio	Giugno	Luglio	Agosto	Settembre	Ottobre	Novembre	Dicembre	
Fave													
1928.....	109	110	110	113	109	100	94	92	95	95	94	93	101
1929.....	91	91	91	90	88	77	82	80	79	80	83	83	85
1930.....	85	84	84	87	88	86	86	87	90	89	89	85	87
1931.....	85	85	87	89	86	72	70	70	73	75	77	78	79
1932.....	81	82	87	87	82	69	65	62	61	61	62	61	71
1933.....	56	55	52	48	43	40	42	39	40	42	41	40	44
Fagioli													
1928.....	192	195	200	209	220	240	204	227	258	280	295	304	236
1929.....	310	329	334	308	312	285	244	244	226	238	235	234	276
1930.....	201	197	205	182	170	157	177	159	139	140	115	108	163
1931.....	117	113	112	110	115	117	122	119	112	109	107	108	113
1932.....	112	108	115	116	111	117	97	91	82	86	85	84	99
1933.....	82	75	73	64	64	59	64	70	71	76	71	73	73
Patate													
1928.....	75	78	72	72	82	68	55	54	58	67	70	71	68
1929.....	73	80	96	99	97	79	55	50	50	50	51	45	69
1930.....	48	44	39	37	43	44	40	41	42	45	46	44	43
1931.....	44	59	73	75	76	62	55	49	52	55	59	59	60
1932.....	70	75	81	79	72	46	33	25	26	27	29	29	49
1933.....	28	27	24	24	26	27	23	23	25	26	28	34	26
Canapa													
1928.....	535	573	576	580	577	581	569	559	533	531	524	537	556
1929.....	530	527	523	503	488	463	453	453	456	464	449	448	480
1930.....	421	403	391	398	400	394	376	347	312	275	266	254	346
1931.....	233	224	228	239	238	234	231	227	222	228	233	233	231
1932.....	241	254	260	266	267	261	257	247	257	274	271	275	261
1933.....	281	292	284	280	277	281	288	290	270	263	262	266	278
Fieno													
1928.....	53	51	49	48	43	36	39	47	49	49	49	50	47
1929.....	50	51	54	58	52	45	43	44	44	44	46	46	51
1930.....	46	44	39	35	32	30	26	24	24	24	24	23	31
1931.....	23	23	22	24	24	21	23	26	27	28	31	34	26
1932.....	35	37	43	50	45	32	28	27	27	28	29	29	34
1933.....	30	29	27	24	22	19	20	21	23	24	23	24	24
Paglia													
1928.....	26	26	26	27	28	24	19	20	20	20	20	21	23
1929.....	19	21	20	21	19	18	17	17	18	18	18	18	19
1930.....	18	18	18	17	17	16	14	13	12	12	13	12	15
1931.....	12	12	12	12	12	11	10	10	10	11	11	11	11
1932.....	12	12	12	13	14	14	11	10	11	11	12	12	12
1933.....	12	12	12	11	10	9	9	9	9	9	9	9	10
Vino comune (per ettolitro)													
1928.....	180	176	175	174	177	183	183	184	181	171	153	147	172
1929.....	131	123	122	122	122	116	108	101	92	98	104	103	112
1930.....	95	92	89	83	78	75	73	78	84	85	80	73	82
1931.....	66	62	64	68	68	68	70	71	67	64	64	64	66
1932.....	66	65	63	64	62	60	60	61	63	67	65	64	64
1933.....	61	59	56	53	51	52	52	52	52	54	57	60	55
Olio di oliva													
1928.....	773	752	758	760	759	751	750	773	779	766	738	727	757
1929.....	701	688	680	677	662	631	599	589	554	527	482	452	604
1930.....	429	449	482	470	459	450	461	540	565	579	569	556	501
1931.....	547	545	558	577	577	571	572	569	564	571	508	485	554
1932.....	489	494	486	484	477	473	463	460	457	456	455	441	470
1933.....	413	402	382	378	383	396	404	405	401	397	409	409	398

(a) Vedasi la nota (a) a pag. precedente. - (b) Vedasi la nota (b) a pag. precedente.

2. Prezzi all'ingrosso dei grani nazionali e della farina (a)

Anni e mesi	Regno (b)	Ales- san- dria	Mila- no	Pado- va	Rovi- go	Vero- na	Bolo- gna	Ferra- ra	Firen- ze	Gros- seto	Roma	Pesca- ra	Agri- gento	Cal- tani- setta	Paler- mo
Grano tenero « Buono mercantile »															
1931	99	100	99	96	97	98	99	95	100	101	104	105	—	—	—
1932	110	110	109	109	108	109	111	107	107	110	114	115	—	—	—
1933	92	90	91	89	91	89	93	89	91	92	95	97	—	—	—
1933															
Gennaio	107	104	110	105	107	108	109	103	106	107	112	111	—	—	—
Febbraio	105	101	107	102	104	102	107	101	104	104	111	113	—	—	—
Marzo	104	102	104	101	104	101	106	99	102	103	110	108	—	—	—
Aprile	99	95	100	94	98	94	102	94	99	101	108	107	—	—	—
Maggio	95	93	94	92	94	88	95	91	93	94	102	104	—	—	—
Giugno	88	85	87	85	89	83	92	84	86	87	95	96	—	—	—
Luglio	87	87	84	84	84	83	88	84	86	89	88	95	—	—	—
Agosto	86	86	82	83	86	84	87	88	87	88	88	89	—	—	—
Settembre	85	84	81	82	85	83	85	87	84	86	86	87	—	—	—
Ottobre	83	83	80	80	82	80	84	83	83	85	83	86	—	—	—
Novembre	80	81	78	78	79	78	81	79	81	83	81	85	—	—	—
Dicembre	81	79	80	78	81	80	83	79	82	82	81	82	—	—	—

Grano duro « Buono mercantile »

1931	124	—	—	—	—	—	—	—	—	115	120	117	130	132	132
1932	122	—	—	—	—	—	—	—	—	108	119	125	126	126	129
1933	107	—	—	—	—	—	—	—	—	104	106	104	108	111	111
1933															
Gennaio	118	—	—	—	—	—	—	—	—	113	114	117	120	122	124
Febbraio	118	—	—	—	—	—	—	—	—	110	114	119	121	122	123
Marzo	117	—	—	—	—	—	—	—	—	111	115	113	120	120	121
Aprile	117	—	—	—	—	—	—	—	—	109	115	112	120	121	122
Maggio	109	—	—	—	—	—	—	—	—	105	110	109	110	111	111
Giugno	106	—	—	—	—	—	—	—	—	102	103	102	106	112	108
Luglio	106	—	—	—	—	—	—	—	—	103	100	102	108	109	111
Agosto	102	—	—	—	—	—	—	—	—	102	102	96	101	103	105
Settembre	99	—	—	—	—	—	—	—	—	98	100	96	95	102	102
Ottobre	101	—	—	—	—	—	—	—	—	100	103	96	99	103	105
Novembre	99	—	—	—	—	—	—	—	—	100	98	95	96	100	102
Dicembre	99	—	—	—	—	—	—	—	—	100	101	93	96	101	102

Farina « Tipo N. 1 »

1931	141	143	143	137	137	146	143	140	—	138	—	140	—	—	—
1932	150	154	152	148	149	151	149	147	—	149	—	150	—	—	—
1933	135	140	137	133	134	136	135	134	—	134	—	134	—	—	—
1933															
Gennaio	153	159	158	152	152	154	151	151	—	153	—	148	—	—	—
Febbraio	151	159	156	148	150	150	151	149	—	149	—	149	—	—	—
Marzo	149	156	152	147	149	149	149	146	—	149	—	145	—	—	—
Aprile	146	151	148	144	144	144	145	144	—	147	—	144	—	—	—
Maggio	143	154	144	143	140	141	140	141	—	143	—	144	—	—	—
Giugno	138	147	139	136	136	136	137	135	—	138	—	136	—	—	—
Luglio	132	135	132	130	131	132	132	132	—	132	—	132	—	—	—
Agosto	129	133	127	127	129	130	131	129	—	126	—	129	—	—	—
Settembre	126	126	126	125	126	128	126	127	—	124	—	125	—	—	—
Ottobre	122	121	124	120	121	124	122	121	—	121	—	123	—	—	—
Novembre	118	120	122	114	117	120	120	117	—	118	—	118	—	—	—
Dicembre	117	119	121	114	117	121	119	116	—	113	—	115	—	—	—

(a) I prezzi sono per « merce franca stazione partenza, escluso imballaggio ». — (b) I prezzi medi del Regno sono ottenuti a calcolo da quelli praticati nei mercati delle città indicate.

3. Prezzi all'ingrosso delle principali derrate alimentari(a)

Derrate	Grano-turco alto Milanese (b)	Farina di granoturco (c)		Riso (e)					Fagioli (e)	
		Giallona tipo Verona	Bramata	Maratelli Camolino	Originario			colorati	cannellini napoletani	
					Camolino comune	raffinato	brillato			
Mercati	Milano	Padova	Milano	Milano	Novara	Milano	Vercelli	Bologna	Napoli	
Unità di misura	Quintale									
1931.....	54	75	72	110	101	97	100	106	120	164
1932.....	69	87	84	146	120	116	121	125	125	133
1933.....	50	69	74	137	94	95	93	96	64	122
1933										
Gennaio.....	58	76	79	135	102	101	101	104	78	115
Febbraio.....	56	73	77	133	97	97	96	99	73	115
Marzo.....	52	72	74	131	95	95	94	97	73	115
Aprile.....	46	67	72	132	93	96	94	97	55	115
Maggio.....	51	69	73	136	94	93	91	94	53	115
Giugno.....	50	69	73	149	92	96	91	94	50	115
Luglio.....	50	69	74	171	106	105	102	104	45	115
Agosto.....	48	67	75	138	96	96	94	96	49	115
Settembre.....	49	68	75	134	93	93	90	96	68	115
Ottobre.....	44	68	73	118	85	85	85	91	70	133
Novembre.....	44	68	73	125	82	85	83	86	73	150
Dicembre.....	47	67	73	136	95	95	96	98	75	150

Derrate	Pasta		Carne bovina congelata (quarti anteriori) (e)	Formaggio (e)			Merluzzo Labrador Style nuovo (e)	Tonno all'olio locale (f)	Olio di oliva Superiore locale (g)		
	napoletana extra (d)	locale corrente (d)		Emmenthal nazionale	Grana reggiano 1931	Pecorino scelto			Imperia	Lucca	Bari
	Napoli			Genova	Milano	Reggio nell'Em.					
Mercati	Napoli		Genova	Milano	Reggio nell'Em.	Roma	Genova	Palermo	Imperia	Lucca	Bari
Unità di misura	Quintale										
1931.....	216	181	349	649	717	1 096	205	990	558	637	582
1932.....	209	189	300	496	847	1 229	156	923	483	572	495
1933.....	194	180	298	450	995	1 013	179	799	419	477	425
1933											
Gennaio.....	198	183	293	500	975	1 225	188	813	413	545	450
Febbraio.....	198	183	300	498	1 005	1 213	183	790	400	520	425
Marzo.....	198	183	306	485	1 015	1 188	181	805	398	480	415
Aprile.....	198	183	308	458	1 013	1 100	183	820	395	440	415
Maggio.....	198	183	305	445	995	1 075	184	790	395	430	405
Giugno.....	198	183	303	445	1 000	1 050	183	820	418	460	430
Luglio.....	198	183	291	450	1 008	1 038	183	805	433	470	435
Agosto.....	198	183	295	428	1 015	988	178	790	433	470	420
Settembre.....	193	178	295	418	1 008	938	180	795	428	470	420
Ottobre.....	188	173	295	438	983	831	178	798	423	470	420
Novembre.....	185	173	295	425	970	763	165	789	453	480	425
Dicembre.....	181	170	295	408	953	750	163	768	438	490	435

Derrate	Vino (g)		Uova (h)		Latte alimentare (i)	Zucchero cristallino (e)	Caffè Portorico fino (e)	Burro pura panna (l)	Lardo americano (e)	Cioccolato comune
	comune		Fresche di 1ª qualità							
	11°-12°	11°	Torino	Padova						
Mercati	Firenze	Bari	Torino	Padova	Milano	Padova	Genova	Milano	Genova	Torino
Unità di misura	hl.		dozz.		hl.	q.		kg.	q'	kg.
1931.....	95	101	5,10	4,70	102	605	2 888	12,54	540	16,54
1932.....	93	79	4,56	4,19	98	605	2 861	11,02	472	16,04
1933.....	97	65	4,74	4,25	100	605	2 642	9,02	481	13,88
1933										
Gennaio.....	110	67	5,38	4,71	100	605	2 815	10,56	520	16,00
Febbraio.....	100	65	4,58	4,25	100	605	2 785	10,19	485	16,00
Marzo.....	100	65	3,10	2,98	100	605	2 780	9,50	488	15,00
Aprile.....	100	65	3,15	2,83	100	605	2 765	9,00	485	14,50
Maggio.....	95	65	3,38	3,19	100	605	2 700	8,75	475	13,50
Giugno.....	98	65	3,55	3,23	100	605	2 700	8,13	480	13,50
Luglio.....	100	65	3,40	3,03	100	605	2 675	7,75	473	13,00
Agosto.....	100	63	4,53	3,83	100	605	2 645	7,75	475	13,00
Settembre.....	100	65	4,85	4,30	100	605	2 618	8,56	475	13,00
Ottobre.....	85	65	5,75	5,20	100	605	2 528	9,00	475	13,00
Novembre.....	85	65	7,13	6,63	100	605	2 400	9,63	463	13,00
Dicembre.....	91	65	8,13	6,86	100	605	2 293	9,44	475	13,00

(a) I prezzi dei seguenti generi: carne bovina congelata, formaggio, merluzzo, tonno all'olio, vino, lardo e cioccolato comune sono al netto dall'imposta di consumo. — (b) Franco stazione Milano, escluso imballaggio. — (c) I prezzi sono al netto dalla spesa per l'imballaggio e riferiti a «franco stazione partenza». — (d) Franco fabbrica. — (e) Merce posta al caseificio di produzione. — (f) Compreso recipiente. — (g) Escluso recipiente. — (h) Franco magazzino. — (i) Franco negozio, escluso recipiente. — (l) Prezzi del burro ai casoni milanesi (Milano, Pavia, Lodi) Prezzi «franco Milano» praticati dal grossista al dettagliante comprensivi del premio pagato al produttore.

4. Prezzi all'ingrosso dei bovini da macello a peso morto (a)

Anni e mesi	Regno	No- vara	To- rino	Mi- lano	Pa- dova	Ve- nezia	Bo- logna	Fer- rara	Par- ma	Fi- renze	Li- vorno	Pe- rugia	Roma	A- quila	Na- poli
Buoi di 1ª qualità															
1931	567	605	—	628	537	519	570	596	487	573	673	573	553	—	493
1932	456	513	—	567	450	435	482	496	399	439	458	425	447	—	366
1933	379	405	—	482	379	362	389	404	327	370	377	322	379	—	346
1933															
Gennaio	393	509	—	535	378	359	388	418	325	370	375	343	371	—	343
Febbraio	375	460	—	506	370	354	366	395	320	365	370	302	368	—	328
Marzo	357	352	—	447	370	339	374	375	310	360	370	302	358	—	323
Aprile	364	352	—	467	370	329	393	380	325	350	370	321	392	—	322
Maggio	371	352	—	478	370	339	421	390	330	360	375	321	383	—	329
Giugno	379	401	—	469	370	379	421	415	330	370	375	321	371	—	320
Luglio	379	401	—	466	370	379	402	408	335	360	380	308	395	—	338
Agosto	387	410	—	473	385	379	412	410	340	385	380	331	385	—	354
Settembre	390	420	—	492	400	379	402	415	340	380	375	322	379	—	376
Ottobre	389	425	—	483	400	387	374	415	340	375	380	312	403	—	379
Novembre	385	401	—	473	390	375	364	415	325	385	390	343	380	—	373
Dicembre	375	371	—	496	380	345	355	415	305	380	380	334	367	—	371
Vacche di 1ª qualità															
1931	532	562	—	597	518	479	548	559	390	—	582	530	526	566	522
1932	412	488	—	522	429	384	458	457	260	—	388	381	422	382	373
1933	348	393	—	466	360	328	355	379	218	—	328	304	353	325	363
1933															
Gennaio	347	460	—	484	363	324	343	400	150	—	335	311	331	325	341
Febbraio	332	450	—	464	350	309	319	370	145	—	315	284	327	320	329
Marzo	328	385	—	454	350	309	343	340	191	—	310	284	338	320	357
Aprile	342	390	—	464	350	304	362	345	227	—	320	304	376	320	337
Maggio	349	390	—	492	350	314	391	355	252	—	320	304	357	320	347
Giugno	349	390	—	462	350	354	391	395	247	—	320	296	326	320	342
Luglio	347	340	—	467	350	354	362	388	242	—	320	288	367	323	360
Agosto	357	350	—	472	365	344	381	390	247	—	340	308	370	328	384
Settembre	362	410	—	462	380	344	372	390	247	—	345	303	359	330	407
Ottobre	360	410	—	452	380	352	343	390	247	—	345	298	378	330	392
Novembre	355	385	—	442	370	339	333	390	237	—	341	341	374	330	381
Dicembre	341	360	—	475	360	289	324	390	186	—	325	331	334	335	380
Vitelli di 1ª qualità															
1931	676	811	840	799	508	749	703	536	526	656	730	625	620	716	643
1932	528	639	594	736	449	618	537	425	485	523	548	399	449	484	499
1933	504	560	573	674	440	638	528	403	486	475	492	373	500	427	487
1933															
Gennaio	469	475	563	650	405	552	473	343	399	475	490	371	447	428	499
Febbraio	459	417	550	643	405	552	444	315	387	475	480	356	466	430	509
Marzo	459	463	523	636	388	602	444	281	384	475	480	368	455	430	498
Aprile	471	483	513	689	408	627	469	287	424	475	490	368	471	430	466
Maggio	518	625	573	743	470	702	561	392	487	468	495	370	468	425	478
Giugno	535	688	633	730	453	702	586	495	515	475	485	363	476	425	461
Luglio	518	625	596	669	435	677	548	443	524	475	475	354	523	425	478
Agosto	526	609	600	683	465	677	561	481	577	475	500	359	515	425	432
Settembre	552	700	627	723	470	702	590	512	602	475	505	359	505	425	538
Ottobre	528	625	580	683	485	638	569	456	546	475	490	359	566	425	495
Novembre	511	517	563	621	468	623	548	426	515	483	508	412	555	425	494
Dicembre	501	492	560	623	425	598	540	409	471	478	501	436	548	430	499

(a) Prezzi « franco macello » ed al netto dall'imposta di consumo.

5. Prezzi all'ingrosso dei combustibili e di alcune merci

Prodotti	Legna da ardere (essenza forte)	Carbone vegetale (essenza forte cannello)	Filati di cotone America 1ª base 20	Tessuti di cotone		Tessuti di lana		Tessuti di seta		Rayon titolo 150 1ª qualità (b)
				Maddolam candido 79/80 24/26 29/27	Tovaglia-to America primissima alt. cm. 150	Pett. merino tinto in pezza	Popilina alt. cm. 90/88	Crêpe de Chine alt. cm. 94	Tela di seta comune alt. cm. 80	
Mercati	Roma (a)		Milano		(e)		Como (d)		Roma	
Unità di misura	q.		kg.	m.	m.		m.		Kg.	
1931.....	9,42	41,04	6,84	1,92	4,75	20,15	5,77	13,76	9,20	21,45
1932.....	7,78	32,40	5,99	1,71	4,31	17,55	4,63	12,46	7,95	17,50
1933.....	6,25	27,56	5,97	1,62	4,15	18,24	4,42	10,44	7,34	18,67
1933										
Gennaio.....	6,75	28,25	5,87	1,68	4,28	18,20	4,40	11,70	7,70	17,50
Febbraio.....	6,75	28,00	5,79	1,66	4,27	18,20	4,40	11,10	7,70	17,50
Marzo.....	6,75	27,75	6,03	1,64	4,21	18,20	4,40	11,10	7,71	17,50
Aprile.....	6,75	27,50	6,08	1,64	4,19	18,20	4,40	10,50	7,20	17,50
Maggio.....	6,75	27,50	6,27	1,61	4,21	17,95	4,30	10,50	7,20	17,50
Giugno.....	6,75	27,50	6,41	1,62	4,21	17,70	4,20	10,00	7,20	19,50
Luglio.....	5,75	27,50	6,32	1,62	4,21	17,70	4,20	10,50	7,25	19,50
Agosto.....	5,75	27,50	6,11	1,62	4,13	17,70	4,20	10,50	7,30	19,50
Settembre.....	5,75	27,50	5,82	1,60	4,09	18,30	4,45	10,00	7,30	19,50
Ottobre.....	5,75	27,50	5,71	1,58	4,03	18,90	4,70	10,00	7,30	19,50
Novembre.....	5,75	27,50	5,63	1,58	4,00	18,90	4,70	9,70	7,30	19,50
Dicembre.....	5,75	26,75	5,59	1,57	3,98	18,90	4,70	9,70	6,90	19,50

Prodotti	Cappelli comuni di lana	Pelli		Calzature		Lastre di vetro tirato cm. 84	Prodotti chimici				
		Pelli di macello	Vacchette colorate	Polacchi per uomo	Scarponcini per donna		Acido solforico 50 Bè	Soda Solway 96%	Perfosfati minerali 14/16	Solfato ammonico 20/21	Carburo di calcio
Mercati	(e)	(f)		(g)		(h)	Milano				
Unità di misura	ciascuno	Kg.	piede quad.	paio		m ² .	q.				
1931.....	12,75	13,70	4,14	50,00	40,00	8,95	20	124	21	—	92
1932.....	12,75	10,30	3,23	46,00	34,00	8,41	20	122	22	—	88
1933.....	10,18	9,73	3,09	45,00	33,00	8,77	18	115	22	79	91
1933											
Gennaio.....	12,75	9,75	3,10	45,00	33,00	8,28	19	118	22	79	91
Febbraio.....	12,75	9,75	3,10	45,00	33,00	8,28	19	118	22	81	91
Marzo.....	12,75	9,63	3,10	45,00	33,00	8,59	18	118	22	81	91
Aprile.....	12,75	8,50	3,00	45,00	33,00	8,90	18	118	22	81	91
Maggio.....	12,75	8,50	3,00	45,00	33,00	8,90	18	116	22	81	91
Giugno.....	10,38	9,75	3,03	45,00	33,00	8,90	18	114	22	81	91
Luglio.....	8,00	10,00	3,10	45,00	33,00	8,90	18	114	22	81	91
Agosto.....	8,00	9,75	3,10	45,00	33,00	8,90	18	114	22	81	91
Settembre.....	8,00	9,88	3,15	45,00	33,00	8,90	18	112	22	73	91
Ottobre.....	8,00	10,50	3,20	45,00	33,00	8,90	18	112	21	73	91
Novembre.....	8,00	10,50	3,15	45,00	33,00	8,90	18	110	21	74	91
Dicembre.....	8,00	10,25	3,10	45,00	33,00	8,90	18	110	21	76	91

Prodotti	Materiali da costruzione			Legname						
	Mattoni p. comuni 23/11½ 6/½	Cemento naturale	Calce idraulica in zolle	Abete tavole di 1ª scelta	Larice tavole di 1ª scelta	Pitch-Pine «Genoa prime»	Pioppo in tavole	Rovere nostrano in tavole	Castagno in tavole	Noce in tavole
Mercati	Milano (i)	Roma (h) Torino (l)		Milano						
Unità di misura	1000	q.		m ² .						
1931.....	80	14,48	12,21	495	568	673	200	447	284	925
1932.....	88	11,77	12,12	470	544	623	180	405	280	850
1933.....	78	9,53	8,33	438	498	580	163	393	266	817
1933										
Gennaio.....	90	10,00	9,00	460	520	600	180	400	280	850
Febbraio.....	85	10,00	9,00	450	520	600	180	400	280	850
Marzo.....	83	10,00	9,00	460	520	600	180	400	280	850
Aprile.....	80	10,00	9,00	440	500	570	170	390	270	850
Maggio.....	80	9,00	8,00	430	490	570	160	390	260	800
Giugno.....	75	9,00	8,00	430	490	570	160	390	260	800
Luglio.....	75	9,00	8,00	430	490	570	160	390	260	800
Agosto.....	75	9,25	8,00	430	490	570	160	390	260	800
Settembre.....	73	9,25	8,00	430	490	570	160	390	260	800
Ottobre.....	73	9,63	8,00	430	490	580	150	390	260	800
Novembre.....	74	9,63	8,00	430	490	580	150	390	260	800
Dicembre.....	77	9,63	8,00	420	490	580	150	390	260	800

(a) Prezzi per merce « franco stazione partenza escluso imballaggio ». — (b) Prezzi unici praticati alla fabbrica dalla S. A. Italyan, non comprensivi delle spese per la binatura, per la messa su rocchetti o bobine e simili. — (c) Prezzi medi calcolati sulla base dei prezzi praticati dalle ditte fabbricanti a commercianti all'ingrosso. Città considerate: Biella ed altre. — (d) Prezzi escluso imballaggio, dazio e porto. — (e) Città considerate: Alessandria, Monza e Biella. — (f) Città considerate: Milano, Torino, Genova e Varese. — (g) Città considerate: Milano, Vigevano, Varese, Alessandria. — (h) Città considerate: Milano, Genova, Roma e Napoli. — (i) Prezzi per consegna fornace. — (l) Prezzi per merce su vagoni o banchina.

6. Numeri indici dei prezzi all'ingrosso secondo il grado di lavorazione e le correnti del traffico (a)

(Media dell'anno 1913 = 100)

Anni — Mesi	Numeri indici dei prezzi all'ingrosso							Indice generale
	secondo il grado di lavorazione (b)				secondo le correnti del traffico			
	Materie prime industriali	Prodotti semi-lavorati (c)	Prodotti finiti	Prodotti agricoli nazionali	Prodotti nazionali	Prodotti di importazione	Prodotti di esportazione	
N. merci	31	49	12	27	86	45	23	125
1929.....	464,19	449,92	513,92	508,76	475,12	491,75	452,84	480,69
1930.....	383,51	403,70	439,92	413,39	406,88	424,39	356,10	411,04
1931.....	302,25	(d) 343,49	394,69	343,11	339,52	355,49	289,36	341,57
1932.....	257,69	309,23	361,63	339,63	310,02	320,82	(d) 246,27	309,91
1933.....	248,77	287,28	335,39	280,75	279,18	300,56	219,47	283,42
1933								
Gennaio.....	248,53	294,78	354,97	314,67	295,68	307,42	235,25	296,49
Febbraio.....	247,79	291,65	351,56	305,65	290,85	305,60	227,59	292,64
Marzo.....	246,59	289,30	341,64	289,77	283,18	304,41	216,71	287,23
Aprile.....	245,86	286,67	335,08	275,55	276,12	302,86	207,57	282,18
Maggio.....	249,26	287,41	331,76	272,28	274,72	305,05	209,88	282,24
Giugno.....	257,31	291,99	329,72	268,08	276,84	309,02	216,52	284,98
Luglio.....	257,19	293,81	329,05	261,20	275,19	307,13	217,67	283,26
Agosto.....	253,57	290,87	326,62	268,77	276,11	303,26	217,59	282,45
Settembre.....	248,16	286,68	329,38	274,73	277,44	296,14	219,48	280,71
Ottobre.....	244,56	281,59	331,40	272,46	274,47	291,23	218,80	277,01
Novembre.....	242,65	277,89	332,41	276,74	273,54	287,90	222,23	275,33
Dicembre.....	243,73	274,69	331,06	289,13	275,99	286,69	224,31	276,52

(a) Calcolati dal Consiglio Provinciale dell'Economia Corporativa di Milano sui prezzi praticati in quella piazza. — (b) Il Consiglio Provinciale dell'Economia Corporativa di Milano per una maggiore esattezza dei risultati dell'elaborazione tiene distinti i prodotti agricoli nazionali dalle materie prime, dai prodotti semi-lavorati e da quelli finiti. Tale distinzione comprende così quattro gruppi di merci con esclusione di 8 merci (quali il frumento Manitoba, lo stocoffso, il caffè, ecc.) che non rientrano in nessuno dei quattro gruppi suddetti. — (c) Si intendono compresi fra i prodotti semi-lavorati anche quei prodotti finiti (ad esempio i prodotti chimici) che entrano come materie prime in altre produzioni. — (d) Cifra rettificata.

7. Numeri indici dei prezzi all'ingrosso, per gruppi di merci (a)

(Media dell'anno 1913 = 100)

Anni — Mesi	Der- rate aliment. vegetali	Der- rate aliment. animali	Materie tessili	Pro- dotti chimici	Minerali e metalli	Mate- riali costruz.	Pro- dotti vegetali vari	Materie industr. varie	Der- rate aliment.	Materie industr.	Media generale	Potere acquisto lira
	21	16	18	20	23	8	7	12	37	88	125	(b)
1929.....	535,68	543,68	417,28	441,92	446,88	541,50	484,33	509,29	538,95	458,17	480,69	20,80
1930.....	414,92	477,26	311,73	400,08	402,16	515,85	407,07	476,53	440,69	399,20	411,04	24,33
1931.....	353,02	384,00	e)226,30	348,37	346,35	430,68	338,24	417,21	365,92	331,84	341,57	29,28
1932.....	349,90	341,35	183,07	315,77	307,36	393,23	361,95	374,28	345,93	295,91	309,91	32,27
1933.....	285,81	327,59	170,39	285,53	300,48	366,50	282,25	370,32	303,10	275,56	283,42	35,28
1933												
Gennaio.....	324,09	336,60	172,59	301,08	299,08	374,71	333,01	369,65	329,44	283,64	296,49	33,73
Febbraio.....	312,64	335,19	169,53	296,53	299,49	373,99	324,85	368,88	322,20	281,04	292,64	34,17
Marzo.....	298,11	326,05	168,06	292,68	299,93	370,78	312,13	364,09	309,89	278,21	287,23	34,82
Aprile.....	281,79	327,79	165,81	290,71	297,67	367,16	287,17	366,84	300,83	274,68	282,18	35,44
Maggio.....	279,98	331,52	169,65	289,20	300,22	368,71	266,08	366,11	301,20	274,62	282,24	35,43
Giugno.....	281,69	322,75	180,16	287,85	305,60	367,03	259,74	375,95	298,76	279,38	284,98	35,09
Luglio.....	276,20	317,86	183,89	286,31	305,37	364,88	245,74	378,87	293,50	279,06	283,26	35,30
Agosto.....	275,65	323,10	178,54	284,62	303,28	363,14	256,97	377,47	295,25	277,24	282,45	35,40
Settembre.....	276,65	324,35	170,63	280,12	301,03	362,62	274,40	375,74	296,35	274,38	280,71	35,62
Ottobre.....	272,35	326,89	165,60	273,95	298,63	361,64	268,55	372,20	294,72	269,88	277,01	36,10
Novembre.....	272,66	327,11	161,07	273,02	297,76	361,65	271,97	364,64	295,00	267,46	275,33	36,32
Dicembre.....	277,90	331,90	159,15	270,34	297,72	361,68	286,39	363,43	300,08	267,18	276,52	36,16

(a) Calcolati dal Consiglio Provinciale dell'Economia Corporativa di Milano sui prezzi praticati in quella piazza. — (b) Calcolato sulla media generale dei prezzi. — (c) Cifra rettificata.

8. Prezzi medi al produttore del bestiame da macello

(in lire per quintale di peso vivo)

Specie del bestiame	1933												1932	1931
	Media mensile											Media annua		
	Gen- naio	Feb- braio	Marzo	Aprile	Mag- gio	Giun- gio	Luglio	Ago- sto	Set- tem- bre	Ot- tobre	Nov- embre		Di- cem- bre	Media annua
Buoi... { 1ª qualità	210	204	201	198	201	199	204	209	206	205	207	204	233	305
Buoi... { 2ª qualità	174	165	167	164	165	167	172	176	173	175	176	171	170	197
Vacche { 1ª qualità	179	173	173	170	173	171	176	182	181	179	180	177	176	201
Vacche { 2ª qualità	145	137	140	138	139	139	143	145	143	145	146	146	142	164
Vitelli. { 1ª qualità	282	272	269	278	301	303	306	322	322	322	313	303	299	314
Vitelli. { 2ª qualità	231	226	220	228	246	255	258	270	270	272	265	258	250	262
Ovini. { lattanti	289	280	285	278	277	281	280	273	271	289	291	287	282	310
Ovini. { adulti	145	143	151	152	159	154	148	149	156	155	152	149	151	181
Suini... { grassi	368	356	341	343	365	382	386	378	393	372	367	358	367	343
Suini... { magroni.....	321	331	337	353	374	391	386	401	379	358	373	346	289	294

9. Prezzi al minuto dei principali generi alimentari nell'anno 1933 (a)

(Prezzi in lire e centesimi)

Comuni	Qualità considerata				Qualità considerata				
		1° Gennaio	1° Dicembre	Media annua		1° Gennaio	1° Dicembre	Media annua	
Pane di frumento (prezzo per kg.)					Pasta alimentare (prezzo per kg.)				
Bari.....	1ª qualità da kg. 1.....	1,60	1,40	1,55	pura semola locale.....	2,05	1,80	1,96	
Bologna.....	1ª qualità da gr. 500.....	1,80	1,60	1,71	pura semola fresca locale.....	2,35	2,25	2,29	
Brescia.....	1ª qualità da gr. 80 a 100.....	1,90	1,55	1,76	comune locale secca.....	2,05	1,80	1,98	
Cagliari.....	1ª qualità inferiore gr. 200.....	1,75	1,50	1,63	pura semola locale.....	2,10	1,95	2,04	
Catania.....	comune da kg. 1.....	1,50	1,40	1,47	pura semola locale secca.....	2,00	1,90	1,97	
Ferrara.....	1ª qualità da gr. 200.....	1,90	1,60	1,78	pura semola locale secca.....	2,43	2,31	2,39	
Firenze.....	comune da kg. 1.....	1,55	1,30	1,45	pura semola locale.....	2,45	2,25	2,39	
Genova.....	1ª qualità da gr. 150 a 200.....	1,85	1,55	1,72	pura semola locale.....	2,70	2,60	2,67	
La Spezia.....	1ª qualità da gr. 300 a 500.....	1,60	1,45	1,51	comune secca locale.....	2,25	2,20	2,23	
Livorno.....	comune da kg. 1.....	1,55	1,30	1,46	comune locale.....	2,25	2,10	2,20	
Messina.....	integrale da gr. 500.....	1,55	1,30	1,47	pura semola locale secca.....	2,20	2,10	2,11	
Milano.....	1ª qualità da gr. 80 a 170.....	1,90	1,65	1,79	comune locale secca.....	2,55	2,40	2,48	
Napoli.....	comune da kg. 1.....	1,40	1,30	1,38	comune della provincia.....	2,00	2,00	2,00	
Padova.....	1ª qualità da gr. 80 a 90.....	1,90	1,70	1,83	comune nostrana.....	2,15	2,10	2,18	
Palermo.....	comune da gr. 500.....	1,65	1,45	1,56	comune locale secca.....	1,95	1,85	1,94	
Reggio di Calabria.....	comune da gr. 500 a 1000.....	1,65	1,45	1,60	comune siciliana extra.....	2,30	2,10	2,19	
Roma.....	comune fino a gr. 600.....	1,60	1,40	1,53	pura semola tipo Napoli extra..	2,40	2,30	2,37	
Taranto.....	comune da kg. 1.....	1,50	1,20	1,40	comune napoletana.....	1,90	1,95	1,88	
Torino.....	1ª qualità e comune da gr. 80 a 900	1,89	1,62	1,77	comune locale secca.....	2,35	2,33	2,33	
Trieste.....	comune da gr. 500.....	1,70	1,50	1,60	pura semola locale extra secca..	3,20	3,20	3,20	
Venezia.....	1ª qualità da gr. 250.....	1,80	1,45	1,65	comune tipo Napoli extra.....	2,30	2,10	2,23	
Verona.....	1ª qualità da gr. 80 a 100.....	2,00	1,70	1,87	comune locale secca.....	2,25	2,00	2,09	
Riso (prezzo per kg.)					Patate (b) (prezzo per kg.)				
Bari.....	francesino comune.....	1,45	1,30	1,37	nuova produzione.....	0,70	0,60	0,53	
Bologna.....	originario brillato.....	1,60	1,40	1,52	nostrane nuova produzione.....	0,40	0,45	0,51	
Brescia.....	originario comune.....	1,50	1,25	1,38	nuova produzione.....	0,50	0,45	0,45	
Cagliari.....	originario brillato.....	1,70	1,50	1,63	nostrane nuova produzione.....	0,80	0,40	0,57	
Catania.....	camolino.....	1,50	1,25	1,35	nuova produzione.....	0,47	0,45	0,47	
Ferrara.....	originario brillato.....	1,48	1,24	1,34	nuova produzione.....	0,33	0,41	0,42	
Firenze.....	media originario brillato e puglione	1,55	1,45	1,52	bianche nuova produzione.....	0,50	0,45	0,47	
Genova.....	originario camolino.....	1,50	1,35	1,45	gialle nuova produzione.....	0,50	0,45	0,45	
La Spezia.....	originario camolino comune.....	1,55	1,40	1,45	nuova produzione.....	0,50	0,40	0,45	
Livorno.....	francesino.....	1,60	1,30	1,46	gialle nuova produzione.....	0,45	0,40	0,46	
Messina.....	originario brillato.....	1,40	1,30	1,37	bianconi nuova produzione.....	0,40	0,30	0,37	
Milano.....	originario comune.....	1,54	1,37	1,46	nuova produzione.....	0,52	0,50	0,47	
Napoli.....	originario brillato comune.....	1,55	1,30	1,31	ricce nuova produzione.....	0,25	0,40	0,28	
Padova.....	media originario comune e camolino	1,60	1,30	1,47	nostrane nuova produzione.....	0,60	0,50	0,55	
Palermo.....	originario comune.....	1,70	1,40	1,52	nuova produzione.....	0,50	0,50	0,41	
Reggio di Calabria.....	originario comune.....	1,50	1,30	1,43	nuova produzione.....	0,30	0,40	0,39	
Roma.....	media originario brillato fino e comune.....	1,60	1,35	1,44	nuova produzione.....	0,46	0,38	0,47	
Taranto.....	brillato 1ª qualità.....	1,35	1,20	1,27	nuova produzione.....	0,40	0,50	0,40	
Torino.....	maratelli e ostigliato.....	1,67	1,55	1,64	bianche nostrane nuova produzione.....	0,51	0,50	0,47	
Trieste.....	gigante brillato.....	2,00	2,00	2,00	istriane nuova produzione.....	0,40	0,35	0,38	
Venezia.....	originario 1ª qualità.....	1,40	1,20	1,32	nuova produzione.....	0,55	0,50	0,47	
Verona.....	originario comune.....	1,45	1,40	1,42	bianche nuova produzione.....	0,40	0,40	0,39	

(a) Tali prezzi sono stati rilevati l'ultimo giorno del mese dai singoli Uffici Comunali. — (b) L'indicazione di « nuova produzione » si riferisce alle rilevazioni effettuate nei primi sei mesi e negli ultimi due dell'anno.

9. Prezzi al minuto dei principali generi alimentari nell'anno 1933

(Prezzi in lire e centesimi)

Comuni	Qualità considerata	1° Gennaio	1° Dicembre	Media annua	Qualità considerata	1° Gennaio	1° Dicembre	Media annua	
Uova (prezzo alla dozzina)					Carne bovina (prezzo per kg.)				
Bari	conservate di Albania	6,00	4,80	4,10	vitello, vitellone, vacca e toro	10,30	8,63	8,55	
Bologna	fresche	7,30	7,80	5,06	bue	8,83	6,83	7,33	
Brescia	id.	7,20	7,80	5,06	bue, vitellone e manzo	8,55	8,28	8,43	
Cagliari	id.	5,40	5,40	4,50	bue	7,50	7,50	7,50	
Catania	id.	7,20	7,80	5,10	bue, vacca e toro	6,58	7,00	6,97	
Ferrara	id.	6,60	7,28	4,70	bue e vacca	8,20	7,76	7,93	
Firenze	id.	6,00	7,80	5,15	vitello	7,38	7,32	7,38	
Genova	fresche 1ª scelta	8,40	4,80	6,10	vitello, manzo, bue, vacca e toro	7,75	7,58	7,61	
La Spezia	fresche	5,65	6,00	4,84	bue, vacca e toro	7,00	6,80	7,08	
Livorno	id.	6,00	7,20	4,91	vacca	5,67	5,67	5,42	
Messina	conservate	6,00	7,20	4,25	bue e vacca	6,00	6,75	6,05	
Milano	fresche scelte 1ª qualità	7,80	7,95	5,47	parte media, scelta e tipo fam.	7,10	6,89	6,90	
Napoli	fresche nostrane	6,00	8,40	5,20	vacca o toro	7,83	7,23	7,34	
Padova	fresche	7,50	7,50	4,88	bue, vacca o toro	6,38	6,38	6,16	
Palermo	conservate	6,60	6,00	5,15	vitellone	11,50	11,00	11,00	
Reggio di Calabria	fresche	7,80	6,60	5,52	vitello	7,27	7,83	7,46	
Roma	id.	6,60	6,00	5,07	media tipo scelto e corrente	11,00	10,67	10,56	
Taranto	id.	6,00	7,20	4,75	vitellone	8,00	8,00	8,00	
Torino	fresche nostrane	7,45	7,68	5,22	vitello	10,03	9,94	9,82	
Trieste	fresche friulane	7,20	6,60	4,85	bue, vacca e toro	8,73	8,00	8,23	
Venezia	fresche	6,60	6,90	4,78	bue e vacca	6,13	6,43	6,07	
Verona	id.	6,60	7,32	4,87	bue, vacca e toro	6,58	6,18	6,29	
Burro naturale (prezzo per kg.)					Latte (prezzo per litro)				
Bari	di pura panna 2ª qualità	13,00	13,00	13,00	intero di vacca	1,20	1,20	1,20	
Bologna	2ª qualità	11,00	9,50	9,18	id. id.	0,80	0,80	0,80	
Brescia	2ª qualità produzione locale	9,10	8,15	7,80	intero di vacca pastorizzato	1,10	1,00	1,09	
Cagliari	di pura panna	14,00	13,00	13,88	intero di pecora	1,75	1,60	1,58	
Catania	2ª qualità	13,00	12,00	12,21	id. capra	2,50	2,20	2,33	
Ferrara	media 1ª e 2ª qualità	11,92	9,70	9,42	intero di vacca	0,90	0,80	0,87	
Firenze	reggiano 2ª qualità	11,50	10,00	9,50	id. id.	1,00	0,90	0,93	
Genova	di pura panna 2ª qualità	11,00	10,50	9,83	id. id.	1,10	0,90	0,99	
La Spezia	centrifugato 2ª qualità	11,60	10,50	9,98	scremato di vacca	1,10	1,00	1,08	
Livorno	centrifugato sciolto 1ª qualità	10,00	10,00	8,71	intero di vacca	1,00	0,90	0,92	
Messina	2ª qualità	14,00	13,00	13,17	id. id.	2,00	1,80	1,90	
Milano	lombardo 1ª qualità	11,74	11,26	10,50	pastorizzato in bottiglia	1,20	1,20	1,20	
Napoli	tipo emiliano centrifugato	15,00	11,50	13,21	pastorizzato di vacca	1,45	1,40	1,44	
Padova	2ª qualità	12,00	11,00	9,48	intero di vacca	0,85	0,80	0,81	
Palermo	id.	14,00	11,00	12,42	id. id.	2,00	1,80	1,85	
Reggio di Calabria	di pura panna	18,00	16,00	16,33	intero di capra	2,50	2,00	2,25	
Roma	id. centrifugato	15,65	12,50	12,42	intero di vacca in bottiglia	1,30	1,30	1,30	
Taranto	2ª qualità	11,50	10,00	11,38	intero di capra	2,30	2,10	2,11	
Torino	1ª qualità	13,17	12,58	12,02	intero di vacca	0,90	0,90	0,90	
Trieste	id.	13,50	12,00	11,75	id. id.	1,00	1,10	1,01	
Venezia	centrifugato pura panna	12,00	11,00	11,00	pastorizzato di vacca	0,90	1,00	0,98	
Verona	1ª qualità pura panna	11,25	9,25	8,90	intero di vacca	0,90	0,90	0,90	

10. Prezzi al minuto e numeri indici di 21 principali generi di consumo (a)

a. Prezzi al minuto e relativi numeri indici nell'anno 1933

Generi di consumo	Unità di misura	1°	1°	1°	1°	1°	1°	1°	1°
		Gennaio	Aprile	Luglio	Ottobre	Gennaio	Aprile	Luglio	Ottobre
		Prezzi (lire e centesimi)				Numeri indici (Base 1913 = 100)			
Pane di frumento	kg.	1,65	1,65	1,56	1,48	399,5	399,5	377,7	358,4
Farina di frumento	"	1,78	1,76	1,70	1,62	425,8	421,1	406,7	387,6
Farina di granturco	"	1,03	0,98	0,94	0,93	377,3	359,0	344,3	340,7
Riso	"	1,55	1,49	1,46	1,43	310,6	298,6	292,6	286,6
Fagioli secchi	"	1,33	1,25	1,15	1,13	305,0	286,7	263,8	259,2
Pasta alimentare	"	2,28	2,28	2,25	2,20	413,8	413,8	408,3	399,3
Patate	"	0,48	0,44	0,49	0,41	347,8	318,8	355,1	297,1
Carne bovina	"	7,22	7,08	7,02	7,10	458,1	449,2	445,4	450,5
Carne suina fresca	"	8,74	8,44	8,90	8,94	415,4	401,1	423,0	424,9
Salame	"	16,76	16,37	16,20	16,10	466,7	455,9	451,1	448,3
Baccalà o stoccafisso (secco)	"	3,50	3,44	3,38	3,41	268,4	263,8	259,2	261,5
Uova	dozzina	6,60	3,57	3,82	5,11	593,5	321,0	343,5	459,5
Lardo	kg.	7,55	7,33	7,42	7,54	347,9	337,8	341,9	347,5
Formaggio per condire	"	13,73	13,59	13,25	13,11	524,4	519,1	506,1	500,8
Strutto	"	6,30	6,17	6,25	6,32	315,5	309,0	313,0	316,5
Burro naturale	"	12,56	11,36	10,52	10,90	374,7	338,9	313,8	325,2
Olio di oliva	litro	5,29	4,92	4,77	4,79	285,0	265,1	257,0	258,1
Zucchero	kg.	6,44	6,44	6,43	6,43	469,4	469,4	468,7	468,7
Caffè tostato	"	29,18	29,03	28,89	28,79	791,4	787,4	783,6	780,9
Latte	litro	1,17	1,14	1,09	1,08	353,5	344,4	329,3	326,3
Carbone vegetale	Mg.	4,84	4,80	4,59	4,50	599,8	594,8	568,8	557,6
Indice medio	—	—	—	—	—	421,1	397,8	393,0	393,1
Indici di variabilità :									
Scostamento sem- pllice medio	assoluto	—	—	—	—	91,4	88,9	88,1	90,7
	percentuale	—	—	—	—	22%	22%	22%	23%
Differenza media	assoluta	—	—	—	—	134,9	129,5	128,0	130,4
	percentuale	—	—	—	—	32%	33%	33%	33%

(a) Calcolati dalla Direzione Generale del Lavoro, della Previdenza Sociale e del Credito (Ministero dell'Economia Nazionale) fino al mese di settembre 1927. Dal 1° ottobre 1927 sono calcolati dall'Istituto Centrale di Statistica. Circa le operazioni eseguite per la costruzione dei suindicati indici vedasi la nota (b) a pag. 206 dell'Annuario Statistico Italiano 1933.

b. Prezzi medi annui al minuto, dal 1928 al 1933

Generi di consumo	Unità di misura	Prezzi medi annui (lire e centesimi)					
		1933	1932	1931	1930	1929	1928
		Pane di frumento	kg.	1,56	1,61	1,57	1,83
Farina di frumento	"	1,70	1,75	1,71	1,98	1,95	1,92
Farina di granturco	"	0,96	1,08	0,99	1,25	1,44	1,41
Riso	"	1,47	1,56	1,33	1,66	1,91	1,87
Fagioli secchi	"	1,19	1,54	1,65	2,51	3,36	2,38
Pasta alimentare	"	2,24	2,30	2,33	2,60	2,61	2,62
Patate	"	0,46	0,71	0,79	0,69	0,95	0,90
Carne bovina	"	7,09	7,41	8,73	10,17	9,37	8,16
Carne suina fresca	"	8,67	8,27	8,99	11,24	11,44	10,80
Salame	"	16,31	16,93	18,56	21,52	21,66	20,73
Baccalà o stoccafisso (secco)	"	3,41	3,66	4,10	4,86	5,12	4,49
Uova fresche	dozzina	4,84	4,86	5,48	6,29	7,45	7,10
Lardo	kg.	7,42	6,63	6,99	9,27	10,24	9,38
Formaggio per condire	"	13,33	13,77	14,06	17,18	18,85	18,46
Strutto	"	6,25	5,72	5,97	7,72	8,68	8,37
Burro naturale	"	11,25	12,73	13,96	16,34	17,75	17,56
Olio di oliva	litro	4,89	5,63	6,24	5,97	8,03	9,14
Zucchero	kg.	6,43	6,44	6,44	6,69	6,90	6,92
Caffè tostato	"	28,91	29,21	29,49	31,01	30,35	29,39
Latte	litro	1,11	1,20	1,25	1,44	1,50	1,42
Carbone vegetale	Mg.	4,65	5,15	5,70	6,40	6,59	6,43

c. Numeri indici medi complessivi dal 1928 al 1933

(Base 1913 = 100)

Anni	Gen- naio	Feb- braio	Marzo	Aprile	Maggio	Giugno	Luglio	Agosto	Set- tembre	Ot- tobre	No- vembre	Di- cembre	Indice medio annuo
1928	531,2	529,4	522,1	521,6	528,7	532,9	516,1	519,8	526,0	536,2	555,3	563,9	531,9
1929	564,6	564,7	570,9	565,5	563,3	564,4	557,8	553,2	547,3	546,2	551,4	554,2	558,6
1930	547,7	535,7	525,3	522,0	509,7	508,7	506,6	505,8	507,5	512,6	512,5	482,1	514,7
1931	462,9	450,0	446,1	446,1	448,6	447,7	442,1	438,0	438,4	441,4	444,5	443,6	445,8
1932	440,9	435,8	434,0	435,2	434,3	429,8	417,6	407,4	406,5	411,9	419,0	423,0	424,6
1933	421,1	411,8	404,9	397,8	396,9	397,7	393,0	388,7	390,8	393,1	395,4	397,6	399,1

11. Numeri indici dei prezzi all'ingrosso ed al minuto dei generi alimentari in Italia, in base alle qualità di più largo consumo (a)

(Confed. Naz. Fascista del Commercio - Indici Veronese)

(1° quindicina Gennaio 1929=100)

Mesi	Numeri indici dei prezzi all'ingrosso (media mensile)				Numeri indici dei prezzi al minuto (media mensile)			
	1933	1932	1931	1930	1933	1932	1931	1930
Gennaio.....	68,50	73,80	78,69	91,28	72,02	75,93	80,19	93,28
Febbraio.....	67,06	73,15	77,75	89,15	70,97	75,28	79,25	91,41
Marzo.....	66,17	72,91	77,54	88,22	70,11	75,49	78,96	90,61
Aprile.....	65,39	73,06	77,44	87,02	69,35	75,25	78,88	88,85
Maggio.....	65,19	72,73	77,57	86,76	69,25	74,91	79,13	88,49
Giugno.....	64,80	70,60	76,44	86,33	68,86	73,70	78,72	88,31
Luglio.....	64,27	68,25	75,32	85,73	68,46	71,89	78,06	88,15
Agosto.....	64,24	67,52	74,42	85,69	68,54	71,21	77,12	88,30
Settembre.....	64,45	68,79	74,51	86,87	68,62	71,73	77,05	89,27
Ottobre.....	64,34	69,56	74,88	86,22	68,62	72,58	77,30	88,75
Novembre.....	64,52	70,23	74,32	83,83	68,68	73,06	77,20	85,97
Dicembre.....	64,86	69,79	73,69	80,31	68,87	72,89	76,68	81,58

(a) Per i criteri seguiti nella costruzione di questi numeri indici vedasi la nota illustrativa nel *Bollettino dei prezzi dell'Istituto Centrale di Statistica*.

12. Prezzi del Gas (a)

Prezzi complessivi in lire per m³ (c)

Città (b)	Prezzi complessivi in lire per m ³ (c)											
	1933		1932		1931		1930		1929		1928	
	1° giugno	1° dicembre	1° giugno	1° dicembre	1° giugno	1° dicembre	1° giugno	1° dicembre	1° giugno	1° dicembre	1° giugno	1° dicembre
Alessandria (P).....	0,825	0,825	0,825	0,825	0,825	0,825	0,845	0,865	0,870	0,880	0,850	0,870
Biella (P).....	0,900	0,900	0,900	0,900	0,900	0,900	1,005	0,900	0,975	0,975	0,975	0,975
Torino (P).....	0,715	0,715	0,715	0,715	0,690	0,715	0,750	0,740	0,730	0,740	0,700	0,700
Genova (M).....	0,770	0,770	0,770	0,770	0,770	0,770	0,800	0,770	0,704	0,740	0,704	0,704
La Spezia (M).....	0,650	0,650	0,650	0,650	0,650	0,650	0,750	0,675	0,750	0,750	0,800	0,800
Savona (P).....	0,705	0,695	0,705	0,705	0,705	0,725	0,755	0,755	0,735	0,755	0,735	0,735
Bergamo (P).....	0,760	0,760	0,760	0,760	0,760	0,760	0,790	0,785	0,780	0,780	0,780	0,780
Brescia (M).....	0,725	0,725	0,725	0,725	0,725	0,725	0,775	0,725	0,745	0,745	0,745	0,745
Cremona ed Uniti (P).....	0,817	0,812	0,822	0,819	0,838	0,833	0,868	0,859	0,859	0,865	0,812	0,823
Mantova (M).....	0,900	0,900	1,100	1,100	1,100	1,100	1,270	1,100	0,900	0,900	0,900	0,900
Milano (P).....	0,586	0,582	0,582	0,590	0,585	0,585	0,696	0,683	0,656	0,677	0,646	0,656
Padova (M).....	0,700	0,700	0,700	0,700	0,700	0,700	0,719	0,699	0,700	0,700	0,700	0,700
Treviso (M).....	0,775	0,775	0,750	0,770	0,750	0,750	0,800	0,750	0,750	0,800	0,750	0,750
Udine (M).....	0,640	0,640	0,640	0,640	0,640	0,640	0,700	0,640	0,700	0,700	0,640	0,640
Vicenza (M).....	0,800	0,800	0,800	0,800	0,800	0,800	0,825	0,825	0,725	0,750	0,700	0,700
Pola (P).....	0,850	0,850	0,850	0,850	0,850	0,850	0,920	0,900	0,901	0,901	0,901	0,901
Trieste (M).....	0,800	0,800	0,800	0,800	0,800	0,800	0,869	0,799	0,750	0,850	0,850	0,850
Bologna (M).....	0,655	0,655	0,655	0,655	0,655	0,655	0,730	0,655	0,800	0,650	0,780	0,800
Cesena (M).....	0,875	0,875	0,875	0,875	0,875	0,875	0,925	0,905	0,856	0,856	0,856	0,856
Ferrara (P).....	0,775	0,785	0,775	0,795	0,785	0,805	0,835	0,815	0,810	0,830	0,800	0,800
Modena (M).....	0,750	0,750	0,750	0,750	0,750	0,750	0,800	0,800	0,800	0,750	0,800	0,800
Piacenza (P).....	0,795	0,795	0,755	0,755	0,685	0,735	0,765	0,745	0,755	0,755	0,735	0,735
Ravenna (M).....	0,700	0,700	0,700	0,700	0,700	0,700	0,780	0,680	0,780	0,780	0,780	0,780
Livorno (P).....	0,785	0,785	0,785	0,785	0,780	0,780	0,805	0,805	0,750	0,750	0,700	0,680
Pistoia (P).....	0,835	0,835	0,845	0,825	0,830	0,845	0,850	0,840	0,810	0,830	0,820	0,820
Prato in Toscana (P).....	0,635	0,625	0,645	0,640	0,655	0,655	0,785	0,675	0,860	0,740	0,860	0,860
Pesaro (M).....	0,780	0,780	0,780	0,780	0,780	0,780	0,820	0,780	0,900	0,800	0,900	0,900
Roma (P).....	0,641	0,639	0,693	0,686	0,649	0,682	0,707	0,699	0,684	0,694	0,706	0,706
Napoli (P).....	0,785	0,785	0,785	0,785	0,785	0,785	0,835	0,785	0,815	0,815	0,804	0,804

(a) I prezzi riportati in questo prospetto sono stati rilevati dagli Uffici Comunali delle singole città secondo norme uniformi impartite dall'Istituto Centrale di Statistica per il calcolo dei numeri indici del costo della vita. — (b) Le lettere tra parentesi a fianco di ogni città stanno ad indicare che i prezzi sono stati forniti dall'Azienda municipalizzata (M) o da una società privata (P). — (c) Il prezzo complessivo è quello effettivamente a carico dell'utente, comprensivo della tassa governativa, dell'imposta sul consumo e dell'eventuale compartecipazione del Comune.

13. Prezzi dell'energia elettrica per illuminazione nelle abitazioni private (a)

Città (b)	Prezzi complessivi in lire per kWh (c)											
	1933		1932		1931		1930		1929		1928	
	1° giugno	1° dicembre	1° giugno	1° dicembre	1° giugno	1° dicembre	1° giugno	1° dicembre	1° giugno	1° dicembre	1° giugno	1° dicembre
Alessandria (P).....	1,63	1,70	1,63	1,63	1,63	1,63	1,73	1,73	1,73	1,73	1,73	1,73
Biella (P).....	1,26	1,26	1,26	1,26	1,26	1,26	1,36	1,36	1,32	1,31	1,15	1,15
Torino (M P).....	1,60	1,63	1,46	1,55	1,37	1,42	1,47	1,47	1,22	1,27	1,22	1,22
Genova (P).....	1,70	1,70	1,60	1,60	1,60	1,60	1,70	1,70	1,40	1,40	1,40	1,40
La Spezia (P).....	2,05	2,05	2,05	2,05	2,05	2,05	2,15	2,15	1,61	1,61	1,61	1,61
Savona (P).....	1,90	1,90	1,90	1,90	1,90	1,90	2,00	2,00	1,80	1,90	1,80	1,80
Bergamo (P).....	1,54	1,54	1,54	1,54	1,54	1,54	1,44	1,64	1,43	1,43	1,43	1,43
Brescia (M).....	2,00	2,00	2,00	2,00	1,70	2,00	1,80	1,80	1,55	1,55	1,55	1,55
Cremona ed Uniti (M).....	1,75	1,76	1,75	1,75	1,75	1,75	1,85	1,85	1,65	1,65	1,65	1,65
Mantova (P).....	2,00	2,00	2,00	2,00	2,00	2,00	2,10	2,10	1,90	1,90	1,90	1,90
Milano (M).....	1,85	1,85	1,85	1,85	1,85	1,85	1,85	1,95	1,55	1,65	1,45	1,45
Padova (P).....	1,90	1,90	1,90	1,90	1,90	1,90	2,00	2,00	1,80	1,80	1,80	1,80
Treviso (P).....	1,65	1,65	1,65	1,65	1,55	1,65	1,70	1,70	1,50	1,50	1,50	1,50
Udine (P).....	1,55	1,55	1,55	1,55	1,55	1,55	1,65	1,65	1,65	1,65	1,65	1,65
Venezia (P).....	1,70	1,80	1,70	1,70	1,70	1,70	1,70	1,80	1,50	1,50	1,50	1,50
Verona (M P).....	1,65	1,65	1,65	1,65	1,65	1,65	1,65	1,65	1,05	1,35	1,15	1,15
Vicenza (M).....	1,80	1,80	1,65	1,65	1,65	1,65	1,75	1,75	1,55	1,55	1,55	1,55
Fiume (M).....	2,10	2,10	2,10	2,10	2,00	2,10	2,10	2,10	2,10	2,10	2,10	2,10
Gorizia (M).....	1,55	1,55	1,55	1,55	1,55	1,55	1,55	1,65	1,50	1,50	1,50	1,50
Pola (P).....	2,10	2,10	2,10	2,10	2,10	2,10	2,20	2,20	1,97	1,97	1,97	1,97
Trieste (M).....	1,90	1,90	1,90	1,90	1,90	1,90	2,00	1,95	1,80	1,80	1,80	1,80
Bologna (P).....	2,05	2,05	2,05	2,05	2,05	2,05	2,15	2,15	2,00	2,00	2,00	2,00
Cesena (P).....	2,25	2,25	2,25	2,25	2,25	2,25	2,35	2,15	2,15	2,15	2,15	2,15
Ferrara (P).....	2,15	2,15	2,15	2,15	2,15	2,15	2,25	2,25	1,78	2,00	1,92	1,92
Modena (M).....	2,05	2,05	2,05	2,05	2,05	2,05	2,15	2,15	1,90	1,90	1,90	1,90
Piacenza (P).....	1,85	1,85	1,85	1,85	1,85	1,85	1,85	1,85	1,49	1,49	1,49	1,49
Ravenna (P).....	2,25	2,25	2,25	2,25	2,25	2,25	2,15	2,15	2,15	2,15	2,15	2,15
Rimini (P).....	2,25	2,25	2,25	2,25	2,05	2,05	2,15	2,15	2,15	2,15	2,15	2,15
Carrara (P).....	1,85	1,85	1,85	1,85	1,85	1,85	1,95	1,95	1,80	1,95	1,80	1,80
Firenze (P).....	2,00	2,00	2,00	2,00	2,00	2,00	2,10	2,10	1,90	1,90	1,90	1,90
Livorno (P).....	2,01	2,01	2,00	2,02	1,96	1,96	2,10	2,10	1,90	1,90	1,90	1,90
Lucca (P).....	2,00	2,00	2,00	2,00	2,00	2,00	2,10	2,10	1,90	1,90	1,90	1,90
Pisa (P).....	2,00	2,00	2,00	2,00	2,00	2,00	2,10	2,10	1,90	1,90	1,90	1,90
Pistoia (P).....	2,05	2,05	2,05	2,05	2,00	2,05	2,00	2,00	2,00	2,00	2,00	2,00
Prato in Toscana (P).....	2,00	2,00	2,00	2,00	2,00	2,00	2,10	2,10	2,04	1,87	1,95	1,95
Siena (P).....	2,00	2,00	2,00	2,00	2,00	2,00	2,10	2,10	1,90	1,90	1,90	1,90
Ascoli Piceno (P).....	2,15	2,15	2,15	2,15	2,15	2,15	2,25	2,25	2,05	2,05	2,05	2,05
Pesaro (P).....	2,25	2,25	2,25	2,25	2,25	2,25	2,35	2,35	2,15	2,15	2,15	2,15
Perugia (P).....	2,35	2,35	2,35	2,35	2,30	2,30	2,35	2,35	1,72	2,10	1,72	1,72
Terni (P).....	1,58	1,58	1,58	1,58	1,58	1,58	1,60	1,68	1,40	1,40	1,35	1,35
Roma (M).....	1,96	1,96	1,96	1,96	1,81	1,81	1,81	1,91	1,61	1,61	1,61	1,61
Aquila degli Abruzzi (P).....	1,97	1,97	1,97	1,97	1,97	1,97	2,00	2,07	1,80	1,80	1,80	1,80
Napoli (P).....	1,85	1,85	1,85	1,85	1,75	1,85	1,75	1,85	1,55	1,55	1,55	1,55
Bari (P).....	2,65	2,65	2,65	2,65	2,75	2,75	3,00	3,00	2,50	2,80	2,50	2,50
Taranto (P).....	2,90	2,90	2,90	2,90	2,90	2,90	3,20	3,20	3,30	3,00	3,55	3,55
Potenza (P).....	2,35	2,35	2,35	2,35	2,32	2,35	2,32	2,32	2,32	2,32	2,32	2,32
Catania (P).....	2,15	2,15	2,15	2,15	2,15	2,15	2,25	2,25	2,05	2,05	2,20	2,20
Messina (P).....	2,30	2,30	2,30	2,30	2,30	2,30	2,15	2,40	2,15	2,15	2,15	2,15
Palermo (P).....	2,30	2,30	2,30	2,30	2,30	2,30	2,40	2,40	2,35	2,35	2,35	2,35
Cagliari (P).....	2,15	2,15	2,15	2,15	2,15	2,15	2,06	2,25	1,61	1,61	1,61	1,61

(a) I prezzi riportati in questo prospetto sono stati rilevati dagli Uffici Comunali delle singole città secondo norme uniformi impartite dall'Istituto Centrale di Statistica per il calcolo dei numeri indici del costo della vita. — (b) Le lettere tra parentesi a fianco di ogni città stanno ad indicare che i prezzi sono stati forniti dall'Azienda municipalizzata (M) o da una Società privata (P), oppure che i prezzi rappresentano la media tra il prezzo dell'Azienda municipalizzata e quello di una Società privata (MP). — (c) Il prezzo complessivo è quello effettivamente a carico dell'utente, comprensivo della tassa governativa, dell'imposta sul consumo e dell'eventuale compartecipazione del Comune.

14. Mercato edilizio

c. Prezzi di costo delle costruzioni dell'Istituto Nazionale per le case degli Impiegati dello Stato (a)

Città	Tipi di costruzione ai quali si riferiscono i prezzi di costo delle costruzioni (b)	Costi di costruzione a m ³ di volume utile (vuoto per pieno) esclusi i cortili, compresi i seminterrati e le cantine, escluso il costo dell'area, le spese generali e gli interessi passivi			
		1933	1932	1931	1930
Bari	Un fabbricato semi-intensivo (tipo economico) con impianto di riscaldamento ed ascensore.....	—	—	—	102,00
Id.	Una palazzina semi-intensiva con impianto di riscaldamento a termosifone ed ascensore.....	—	109,00	—	—
Id.	Un fabbricato semi-intensivo con impianto di riscaldamento a termosifone ed ascensore.....	119,00	—	—	—
Brescia	Un fabbricato intensivo, con impianto di riscaldamento a termosifone.....	—	71,00	—	—
Firenze	Un fabbricato intensivo (tipo economico) con impianto di riscaldamento a termosifone.....	—	—	118,00	—
Id.	Un fabbricato intensivo con impianto di riscaldamento a termosifone.....	—	102,00	—	—
Genova	Un edificio intensivo (tipo economico) con impianto di riscaldamento ed ascensore.....	—	—	—	95,00
Livorno	Un fabbricato semi-intensivo (tipo economico) con impianto di riscaldamento a stufe.....	—	—	112,00	—
Id.	Un fabbricato (tipo economico).....	—	109,00	—	—
Messina	Due palazzine per Ufficiali del R. Esercito.....	88,00	—	—	—
Milano	Quattro fabbricati intensivi (tipo economico) con ascensori e impianti di riscaldamento.....	—	—	102,00	—
Napoli	Tre fabbricati semi-intensivi.....	79,00	—	—	—
Roma	Tre fabbricati intensivi.....	—	86,00	—	—
Id.	Quattro palazzine.....	—	88,00	—	—
Id.	Un edificio intensivo.....	—	—	—	90,00
Id.	Due lotti di fabbricati semi-intensivi (palazzine tipo economico) con impianto di riscaldamento.....	—	—	—	114,00
Id.	Cinque fabbricati semi-intensivi (tipo economico).....	—	—	105,00	—
Id.	Quattordici palazzine (tipo economico).....	—	—	101,00	—
Id.	Quattro palazzine (tipo economico).....	—	—	123,00	—
Id.	Un fabbricato intensivo con ascensore.....	76,00	—	—	—
Id.	Un fabbricato intensivo con ascensore.....	87,00	—	—	—
Id.	Due fabbricati semi-intensivi.....	88,00	—	—	—
Id. (Lido)	Quattro palazzine.....	75,00	—	—	—

(a) Prezzi di costo delle costruzioni a m³, vuoto per pieno, accertati dall'Istituto Nazionale per le case degli impiegati dello Stato (I.N.C.I.S.) in base alle spese effettivamente sostenute e liquidate dall'I.N.C.I.S. stesso per i propri fabbricati ultimati ed abitati. — (b) Le costruzioni dell'I.N.C.I.S. in maggioranza composte di appartamenti di quattro vani oltre la cucina, il bagno e gli altri accessori indispensabili, sono in genere di tipo economico. Le case di tipo economico si distinguono da quelle civili per la mancanza delle finiture e degli accessori come termosifone, ascensore, ecc.

Per fabbricati intensivi s'intendono quelli che hanno almeno sei piani fuori terra, e che coprono almeno il 60 per cento dell'intera area disponibile. Tali tipi di costruzioni si trovano in genere nelle grandi città e comprendono un numero di alloggi che in media si può considerare di 75. Per fabbricati semi-intensivi s'intendono invece quelli che hanno quattro o cinque piani fuori terra. Tali tipi di costruzioni si trovano in genere nelle zone dove il materiale da costruzione è poco resistente.

d. Vendite contrattuali e giudiziarie di fabbricati e di aree edilizie in 17 grandi città (a)

Anni	Vendite contrattuali				Vendite giudiziarie			
	Fabbricati		Aree edilizie		Fabbricati		Aree edilizie	
	Vani	Importo dichiarato — Migliaia di lire	m ²	Importo dichiarato — Migliaia di lire	Vani	Prezzo di aggiudicazione — Migliaia di lire	m ²	Prezzo di aggiudicazione — Migliaia di lire
1931.....	(b) 67 616	(b) 497 619	(b) 1 160 934	(b) 64 587	(c) 4 341	32 366	114 568	1 594
1932.....	94 819	670 891	5 862 098	95 548	6 097	37 114	17 290	1 361
1933.....	91 356	627 016	2 153 887	109 955	8 468	39 843	672 750	839

(a) Dati rilevati dalla Federazione Nazionale Fascista della proprietà edilizia. Si riferiscono alle seguenti Città: Roma, Milano, Napoli, Genova, Torino, Palermo, Firenze, Venezia, Trieste, Bologna, Catania, Messina, Bari, Verona, Livorno, Brescia e Taranto. Per le vendite contrattuali, essi sono rilevati presso gli Uffici del Registro, in base ai contratti di compra-vendita, registrati nel periodo di tempo considerato; per le vendite giudiziarie, essi sono rilevati presso le Cancellerie dei RR. Tribunali. — (b) Mancano i dati per Roma e Messina. — (c) Mancano i dati per Roma.

14. Mercato edilizio

e. Indice del prezzo medio di vendita delle aree edilizie e dei fabbricati (*)

(Anno 1927 = 100)

Aree e fabbricati	1933						1932	1931	1930	1929	1928	
	Indice fine mese					Indice medio annuo						
	Febbraio	Aprile	Giugno	Agosto	Ottobre							Dicembre
Grandi città (a)												
Aree edilizie (b).....	81	80	75	75	73	73	76	87	102	115	112	104
Fabbricati (c) } vecchie costruzioni	66	65	64	64	63	63	64	68	79	88	91	94
	nuove costruzioni.	71	70	69	69	69	68	69	73	82	91	92
Altre città (d)												
Aree edilizie (b).....	—	73	—	71	—	71	71	73	80	89	95	98
Fabbricati (c) } vecchie costruzioni	—	68	—	67	—	67	67	71	78	87	95	99
	nuove costruzioni.	—	72	—	71	—	70	71	75	80	88	94
Indice generale.												
Aree edilizie (b).....	—	75	—	72	—	72	73	78	87	98	101	100
Fabbricati (c) } vecchie costruzioni	—	67	—	66	—	66	66	70	78	87	94	98
	nuove costruzioni.	—	71	—	71	—	70	71	74	81	89	94

(*) Calcolato dalla Federazione Nazionale Fascista della proprietà edilizia. — (a) Si riferisce alle seguenti Città: Roma, Milano, Napoli, Genova, Torino, Palermo, Firenze, Venezia, Trieste, Bologna, Catania, Messina, Bari, Verona, Livorno, Brescia, Taranto. — (b) L'indice del prezzo medio delle aree è calcolato in base alla media aritmetica tra i prezzi massimi e quelli minimi delle aree site alla periferia e prospicienti vie di media importanza. — (c) L'indice del prezzo medio di vendita dei fabbricati è calcolato in base ai prezzi medi a vano dei fabbricati di tipo medio, siti nel corpo della città. — (d) Si riferisce a tutte le altre città capoluogo di Provincia.

f. Appartamenti e vani sfitti ad uso di abitazione (a)

Città	Appartamenti					Vani corrispondenti				
	Gennaio 1932	Aprile 1932	Ottobre 1932	Aprile 1933	Ottobre 1933	Gennaio 1932	Aprile 1932	Ottobre 1932	Aprile 1933	Ottobre 1933
Roma	6 035	—	4 638	3 213	2 944	30 459	—	24 571	17 357	15 295
Milano	5 434	4 802	5 841	5 771	6 820	25 835	24 971	25 530	23 810	28 218
Napoli	1 658	2 735	4 064	3 918	4 952	7 987	9 572	15 759	14 104	19 183
Genova	3 835	3 939	3 966	3 983	3 931	21 151	21 761	22 927	22 549	22 097
Torino	4 575	—	5 229	3 705	3 382	16 042	—	16 358	11 624	11 037
Palermo.....	2 100	2 461	2 497	1 839	2 134	8 782	10 402	11 538	7 866	9 050
Firenze.....	1 509	1 531	1 396	1 529	1 319	9 240	9 795	8 932	10 166	8 966
Venezia.....	403	414	484	435	424	2 344	2 389	2 929	2 563	2 511
Trieste.....	683	576	763	871	1 214	2 952	2 402	3 513	3 923	5 585
Bologna.....	730	560	586	588	463	3 293	2 317	2 689	2 423	2 124
Catania.....	895	638	952	677	981	3 177	2 169	3 553	2 210	3 495
Messina.....	399	475	472	530	597	1 604	1 923	1 743	1 982	2 041
Bari.....	354	486	570	629	579	1 126	1 581	1 980	2 130	1 806
Verona.....	191	217	327	506	467	980	1 098	1 570	2 378	2 482
Livorno.....	268	636	566	358	439	1 689	3 152	2 865	1 991	2 201
Brescia.....	67	84	134	184	119	275	464	666	942	605
Taranto.....	31	45	66	79	94	121	176	193	244	324
Padova.....	239	282	271	273	193	1 176	1 542	1 477	1 517	984
Reggio di Calabria.....	638	564	558	425	389	2 294	1 746	1 819	1 394	1 293
Ferrara.....	122	429	273	226	178	645	1 749	1 178	971	764
La Spezia.....	218	191	210	254	148	986	810	915	1 130	730
Cagliari.....	361	376	448	457	499	1 772	1 832	2 074	2 008	2 191

(a) Dati rilevati dalla Federazione Nazionale Fascista della Proprietà Edilizia.

15. Prezzi dei trasporti

Noli per trasporto del carbone e del grano (a)

Anni - Periodi	Carbone						Grano				
	del Regno Unito						dagli Stati Uniti di America (b)	media comples- siva (Regno Unito e Stati Uniti di America)	dagli Stati Uniti di America (Atlantico) (c)	dal Canada (d)	media comples- siva S. U. A. (Atlantico e Canada)
	Canale di Bristol	Costa di Orientale Inglese	Porti della Scozia	Canale di Bristol		media pel Regno Unito			Ponente Italia		
	Ponente Italia (Savona, Genova, La Spezia, Livorno)			Napoli	Venezia		Ponente Italia				
Noli medi in cifre assolute in tonnellate per il carbone ed in quarter per il grano											
(scellini e denari)						(dollari)			(cents di dollaro)		
1928.....	8/3 3/4	8/2	8/7	8/5 1/2	10/4 3/4	—	2,40	—	16 3/8	16 1/8	—
1929.....	9/0	9/3 1/4	9/7 1/2	9/5	11/1	—	2,33	—	16 1/8	16 3/8	—
1930.....	6/6 3/4	6/6 3/4	6/10 1/2	6/9 1/2	7/11 1/4	—	2,06	—	10 3/4	11 1/4	—
1931 (e).....	5/10	5/9	6/1 3/4	6/1 1/4	6/11 1/2	—	2,05	—	11,0	12 3/8	—
1932.....	4/5 1/2	4/6 1/2	4/9 1/2	4/7 3/4	5/2 1/2	—	2,60	—	9,0	9 1/8	—
1933 (f).....	4/1 1/2	4/1 1/2	4/2 3/4	4/1 1/2	4/8 3/4	—	(2,75)	—	6 3/8	6 1/8	—
1932											
1° Trimestre	4/7	4/7 3/4	4/9 1/4	4/8 1/2	5/3 1/4	—	(2,00)	—	(g)	10 1/8	—
2° »	4/8 3/4	4/10 1/4	5/1 3/4	5/1	5/7	—	(2,00)	—	9,0	10 1/4	—
3° »	4/4 1/4	4/5 3/4	4/9 3/4	4/4 3/4	5 1/4	—	(2,00)	—	(g)	9 3/8	—
4° »	4/2 1/4	4/2 1/4	4/5 3/4	4/4 1/4	4/10 1/4	—	2,60	—	9,0	8 3/4	—
1933											
1° Trimestre	4/2	4/1 1/4	4/5 1/4	4/2 1/2	4/9 1/2	—	(2,75)	—	8,0	8 1/2	—
2° »	4/1 3/4	4/4	4/5 1/2	4/3 3/4	4/10	—	(2,75)	—	(g)	6 1/2	—
3° »	4/1 1/4	3/11 1/4	4/4	3/11 3/4	4/9	—	(2,75)	—	(g)	5 3/4	—
4° »	3/7 3/4	3/6 1/4	3/8 3/4	3/10	4/4	—	(2,75)	—	(g)	5 1/4	—
Numeri indici dei noli (base 1922-25 = 100)											
1928.....	80,28	80,01	81,10	81,36	81,54	80,53	74,30	80,43	89,12	86,27	87,66
1929.....	86,92	90,82	90,95	90,58	86,93	88,55	72,14	88,29	89,80	85,62	87,66
1930.....	63,38	64,28	64,96	65,33	62,25	63,75	63,78	63,75	58,50	58,82	58,67
1931.....	56,34	56,33	58,07	58,71	54,57	56,45	63,47	56,56	59,86	66,01	63,01
1932.....	43,06	44,49	45,28	44,69	40,85	43,49	80,50	44,06	48,98	49,67	49,33
1933.....	39,04	39,39	39,96	39,68	37,09	39,03	(85,14)	39,75	34,69	33,99	34,33
1932											
1° Trimestre	44,26	45,51	45,08	45,29	41,34	44,36	(61,92)	44,63	(g)	54,90	54,90
2° »	45,67	47,55	48,63	48,89	43,79	46,42	(61,92)	46,66	48,98	53,59	51,34
3° »	42,05	43,88	45,47	41,88	39,38	42,57	(61,92)	42,87	(g)	49,02	49,02
4° »	40,44	41,02	42,32	41,88	38,07	40,59	80,50	41,21 (h)	48,98	45,75	47,33
1933											
1° Trimestre	40,25	40,20	41,93	40,48	37,68	40,12	(85,14)	40,82	43,54	44,44	44,00
2° »	40,04	42,45	42,12	41,48	37,91	40,69	(85,14)	41,38	(g)	33,99	33,99
3° »	38,84	38,57	40,94	38,27	37,25	38,80	(85,14)	39,52	(g)	30,07	30,07
4° »	35,21	34,49	35,24	36,87	33,98	34,98	(85,14)	35,76	(g)	30,72	30,72

(a) I dati sono rilevati dal Consiglio Provinciale dell'Economia Corporativa di Genova dal « Lloyd's List » dove per ogni noleggio figurano indicati il tonnellaggio contrattato, il nolo fatto, i porti di caricamento e di destinazione, ed altre condizioni. — Il nolo medio di ogni singola rotta è ottenuto effettuando la media aritmetica ponderata delle quotazioni (noli fatti) attribuendo ad ognuna di queste un peso proporzionale al tonnellaggio contrattato, cui la quotazione si riferisce. — Le medie di gruppo sono ottenute effettuando la media aritmetica ponderata degli indici di rotta, attribuendo ad ognuna di queste un peso complessivo proporzionale, ad un tempo, alla rispettiva intensità di traffico riscontrata ed al rispettivo nolo medio risultato nel periodo base. — (b) Precisamente dai porti indicati normalmente con una delle seguenti denominazioni collettive: Northern Range, Northern States, North of Hatteras, United States, Hampton Roads, Virginia. — (c) Precisamente dai porti indicati normalmente con una delle seguenti denominazioni: Northern Range, Northern States, New York, Philadelphia, Baltimore, Portland Me, Boston. — (d) Precisamente dai porti indicati normalmente con una delle seguenti denominazioni: Montreal, Quebec, Sorel. — (e) I criteri di calcolo adottati in seguito all'abbandono della parità aurea della sterlina, vedasi nota (e) a pag. 217 dell'« Annuario Statistico Italiano » del 1933. — (f) In conseguenza dell'abolizione col 20 aprile 1933 della parità aurea del dollaro, si sono calcolati, a partire dal maggio successivo, i noli-oro relativi ai trasporti dal Regno Unito, in base alle quotazioni della lira italiana sulla Borsa di Londra e quelli relativi ai trasporti dagli Stati Uniti d'America, in base alle quotazioni della lira italiana sulla Borsa di New York. Le formule applicate per la riduzione dei noli-carta in noli-oro sono precisamente le seguenti:

$92,46 \times 100$

nolo medio carta $\times 100$ diviso per: $\frac{\text{corso della lira italiana a Londra}}{\text{corso della lira italiana a New York} \times 100}$ per il Regno Unito e nolo medio carta $\times 100$ diviso per: $\frac{\text{corso della lira italiana a New York} \times 100}{5,26}$ per gli Stati Uniti d'America. — (g) Mancano i dati perchè non si sono effettuati trasporti di grano. — (h) Cifra rettificata.

N. B. — Nei trimestri corrispondenti alle cifre chiuse fra parentesi non si sono effettuati trasporti di carbone. — Le cifre fra parentesi hanno quindi un valore puramente indicativo e corrispondono al nolo effettivo praticato precedentemente.

B. Costo della vita

1. Numeri indici del costo della vita

a. Numeri indici complessivi con base 1° giugno 1927 = 100 (a)

(R. Decreto-legge 20 febbraio 1927, n. 222)

Città	1933					1932	1931	1930	1929	1928
	1° Gennaio	1° Aprile	1° Luglio	1° Ottobre	Media annuale					
Numeri indici del costo della vita nelle singole Città										
Alessandria	77,79	75,77	75,07	75,57	75,82	78,58	83,50	92,38	95,81	92,99
Biella.....	75,85	73,92	73,25	72,81	73,52	74,24	78,38	87,85	87,82	85,13
Torino.....	75,62	73,42	73,27	73,34	73,67	76,68	84,29	93,84	95,04	91,76
Genova.....	78,88	76,86	76,13	74,30	75,99	80,12	84,11	92,19	94,02	92,03
La Spezia.....	77,47	76,97	76,49	75,14	76,18	79,92	82,68	90,84	92,73	93,20
Savona.....	73,16	70,07	70,28	69,17	70,50	72,33	75,42	82,89	87,65	88,85
Bergamo.....	80,44	78,72	77,65	76,52	77,86	80,84	83,19	91,76	95,39	92,07
Brescia.....	77,32	74,75	74,11	74,13	74,76	78,00	81,20	89,57	94,90	92,25
Cremona ed Uniti ..	73,10	70,71	70,63	70,77	71,02	73,76	77,13	89,39	94,42	92,07
Mantova.....	76,15	72,11	71,16	69,88	72,11	77,30	80,57	90,07	95,13	93,56
Milano.....	78,83	76,70	76,04	76,19	76,57	79,66	82,50	90,23	92,77	90,17
Padova.....	73,63	72,67	70,31	70,96	71,58	75,12	77,43	86,93	90,44	90,32
Treviso.....	75,24	72,14	72,40	71,65	72,57	76,37	80,48	90,24	95,46	94,91
Udine.....	74,02	72,62	71,29	70,35	71,79	75,56	80,33	89,67	94,68	94,06
Venezia.....	74,10	72,03	71,60	71,91	72,26	74,39	77,28	88,80	93,47	91,89
Verona.....	78,69	76,88	75,65	75,76	76,54	78,81	81,39	90,74	93,49	92,50
Vicenza.....	78,65	77,13	75,83	75,86	76,36	79,67	81,47	90,87	95,22	92,43
Fiume.....	68,32	67,36	65,61	64,97	66,12	70,73	77,27	88,52	98,43	96,69
Gorizia.....	72,97	71,76	71,52	71,04	71,67	74,49	77,64	89,57	93,45	91,90
Pola.....	79,33	77,98	75,62	75,76	76,78	79,41	82,45	90,27	93,39	93,10
Trieste.....	80,58	79,45	77,50	77,10	78,37	81,56	85,92	94,93	99,22	98,74
Bologna.....	72,23	70,40	68,04	68,17	69,52	72,18	76,06	85,90	92,68	91,76
Cesena.....	70,86	70,42	69,13	69,47	69,78	74,37	78,84	87,13	89,96	88,44
Ferrara.....	73,27	70,84	70,89	70,34	70,91	73,58	78,42	88,70	92,47	89,71
Modena.....	74,35	72,79	69,90	69,48	70,98	75,34	79,08	91,18	94,30	91,35
Piacenza.....	69,85	66,96	66,12	65,90	66,92	71,03	75,71	87,08	90,71	91,61
Ravenna.....	74,78	71,63	70,71	71,44	71,73	75,48	79,92	86,41	89,74	89,04
Rimini.....	74,53	72,79	71,28	71,50	72,33	76,99	80,43	90,73	94,40	92,85
Carrara.....	75,94	74,02	71,91	71,63	72,66	78,46	83,39	93,78	97,11	97,30
Firenze.....	74,30	73,31	72,03	71,85	72,67	76,86	81,88	88,40	93,02	92,55
Livorno.....	71,61	69,46	67,98	68,20	68,98	73,11	77,90	89,00	92,90	91,53
Lucca.....	72,01	69,71	68,38	68,38	69,28	74,95	80,08	90,52	94,09	93,63
Pisa.....	73,54	70,91	71,27	70,92	71,68	74,84	76,60	88,88	95,07	93,51
Pistoia.....	74,82	73,01	73,07	70,66	72,52	75,81	78,86	87,56	95,35	92,51
Prato in Toscana ..	74,02	72,21	71,12	69,88	71,62	75,59	80,57	89,12	93,24	91,82
Siena.....	79,41	74,77	74,81	72,73	74,83	(c)79,99	85,15	91,19	95,02	93,13
Ascoli Piceno.....	76,22	74,88	73,10	72,54	73,72	77,14	80,46	91,84	95,10	94,55
Pesaro.....	74,27	72,96	72,35	70,71	72,16	75,65	80,85	91,87	96,38	97,17
Perugia.....	75,91	72,88	70,95	70,88	72,17	76,57	82,11	90,65	91,27	91,81
Terni.....	76,64	75,97	75,81	74,92	75,60	78,03	82,02	91,19	90,81	91,42
Roma.....	80,12	78,56	78,71	78,08	78,53	82,81	85,71	93,76	95,58	92,32
Aquila degli Abruzzi	69,04	68,11	67,91	65,41	67,53	72,18	78,20	87,16	90,18	91,68
Napoli.....	82,34	81,74	82,52	81,59	81,64	81,67	82,74	93,63	96,57	95,77
Bari.....	76,66	74,68	74,40	73,58	74,42	79,40	80,98	86,42	88,45	92,76
Taranto.....	80,93	79,71	77,00	74,66	77,45	81,20	84,30	88,68	91,52	91,02
Potenza.....	74,78	74,15	73,38	71,55	73,58	78,75	84,61	91,43	93,24	93,90
Catania.....	72,67	71,26	69,83	68,20	70,10	74,15	79,73	86,54	89,02	88,08
Messina.....	75,04	73,52	69,90	67,97	70,84	76,90	82,59	91,14	97,43	93,51
Palermo.....	79,41	77,53	76,90	78,02	77,53	80,11	84,66	93,39	96,73	94,95
Cagliari.....	70,24	68,18	67,82	66,73	67,82	72,42	78,55	88,04	92,38	91,61
Tripoli.....	70,99	68,79	66,96	67,67	68,39	71,12	76,18	86,59	89,85	—

Numero indice nazionale del costo della vita (b)

in complesso.....	76,96	75,10	74,34	73,86	74,71	78,05	81,91	90,71	93,88	92,24
dell'alimentazione..	73,47	70,42	69,75	69,07	70,17	74,40	79,10	90,60	95,97	93,70

(a) È appena necessario avvertire, che questi indici servono soltanto per misurare le variazioni del costo della vita, in rapporto al giugno 1927, per le città alle quali si riferiscono, ma non si prestano a comparare le differenze nel costo della vita delle diverse città considerate.

Gli indici riferiti al primo di ciascun mese sono ricavati dalla media dei prezzi praticatisi dal giorno 15 del mese precedente al giorno 14 del mese considerato. — (b) Per i criteri seguiti nel calcolo del numero indice nazionale, vedasi la nota illustrativa nel « Bollettino dei prezzi » dell'Istituto Centrale di Statistica. — (c) Cifra rettificata.

14. Mercato edilizio

a. Prezzi medi per vano e per m³ delle costruzioni edilizie (a)

Città	(Esclusa l'area)							
	Giugno 1930	Dicembre 1930	Giugno 1931	Dicembre 1931	Giugno 1932	Dicembre 1932	Giugno 1933	Dicembre 1933
Prezzi medi per vano per case di tipo popolare (b)								
Torino	8500-10000	7500-9000	6750-8000	6650-7750	6000-7200	6000-7200	6000-7200	6000-7200
Genova	6000-7000	5000-6500	5000-6500	4800-6000	4200-5500	4200-5500	4850	4200-5500
Milano	8650	8000	6800	6500	6500	6500	6500	6500
Trieste	7250	6600	6250	7500	6700	6750	6750	6000-7500
Bologna	(d)	4750	4250	4000	5750	4500	4500-5000	4200-6000
Roma	7500-10500	6000-8000	6000-7500	5600-7000	5000-6500	5500-7000	5500-7000	5000-5500
Napoli	8000-9000	7400-8400	6000-7500	6300-6800	7000	7000	7000	7000
Palermo	6500	5050	3750	3800	5000	6300	7000-8000	7000-8000
Prezzi medi per vano per case di tipo civile (c)								
Torino	11500-14500	10000-13000	9600-11700	8700-11400	8700-10800	8700-10800	8700-10800	8700-10800
Genova	7500-10000	6500-9000	6500-8000	6000-8000	5500-7500	5500-7500	6500	5500-7500
Milano	11000	10000	9500	9000	9000	9000	9000	9000
Trieste	11250	10250	9500	9000	10000	8650	8500	7000-9500
Bologna	(d)	6500	6050	5250	8000	6500	6000-7000	6500-7000
Roma	10500-14500	10000-13000	10000-12000	8000-9500	6500-9000	7000-9000	7000-9000	6500-9000
Napoli	11000-14000	10950-13000	9000-12000	8000-8500	9000	9000	9000	9000
Palermo	7500	6250	4750	4750	6000	8400	8000-9000	8000-9000
Prezzi medi per m³ di costruzione vuoto per pieno (esclusi i cortili) per case di tipo popolare								
Torino	88-100	78-90	70-80	68-78	62-72	62-72	64-73	64-73
Genova	75-85	70-80	70-75	58-75	65-70	65-70	67.50	65-70
Milano	86.50	80	68	65	65	65	65	65
Trieste	82.50	76.50	72.50	75	72	67.50	67.50	60-75
Bologna	(d)	62.50	52.50	57.50	(d)	57.50	50-60	50-75
Roma	80-100	70-90	70-85	65-75	55-70	60-70	60-70	60-65
Napoli	80-90	74-84	60-75	70-75	70	70	70	70
Palermo	82.50	75	80	87.50	82.50	70	70-80	70-80
Prezzi medi per m³ di costruzione vuoto per pieno (esclusi i cortili) per case di tipo civile								
Torino	110-130	95-115	85-105	82-101	82-95	82-95	84-95	84-95
Genova	85-105	80-95	80-85	75-90	70-85	70-85	77.50	70-85
Milano	110	100	95	90	90	90	90	90
Trieste	115	112.50	105	90	90	86.50	85	70-95
Bologna	(d)	85	65	72.50	(d)	65	60-70	65-70
Roma	100-125	100-115	100-110	80-92	70-95	70-85	70-85	75-95
Napoli	120-150	110-140	90-120	90-95	90	90	90	90
Palermo	95	95	90	92.50	87.50	92.50	80-90	80-90

(a) Le rilevazioni vengono compiute ogni sei mesi. I prezzi sono comunicati dalla Federazione Nazionale Fascista Costruttori Edili ed Imprenditori di opere pubbliche e private e industrie affini. — (b) La cucina si considera come un vano e l'ingresso, il corridoio e la latrina si considerano complessivamente per un solo vano. — (c) La cucina si considera come un vano, l'ingresso ed il corridoio come un vano ed il bagno e la latrina come un vano. — (d) Mancano i dati perchè la Federazione Edili non ha avuto la possibilità di accertarli.

b. Costi medi di costruzione a vano ed a m³ delle case costruite dai principali Istituti delle case popolari del Regno (a)

Città	Tipi di costruzione	Numero complessivo dei vani compresi nei fabbricati (negozi esclusi) costruiti nell'anno		Costi medi di costruzione, esclusa l'area, comprese le spese generali, gli interessi passivi ed ogni altro onere			
				a vano		a m ³ di costruzione vuoto per pieno (esclusi i cortili)	
				Lire		Lire	
		1933	1932	1933	1932	1933	1932
Bari	popolari	—	26	—	6 500,00	—	75,00
Bologna (b)	popolari	32	—	6 875,00	—	66,00	—
Firenze	popolari	207	694	5 860,00	6 750,00	65,00	67,50
Genova	economiche	220	—	6 454,00	—	100,70	—
Milano	popolari	1 523	2 747	4 065,59	4 049,84	64,59	62,67
Napoli	popolari	412	—	7 918,50	—	79,00	—
	economiche	—	344	—	9 753,00	—	87,15
Padova	popolari	138	—	4 942,00	—	54,73	—
Palermo	ultrapopolari	546	—	4 570,00	—	63,50	—
Roma	popolari	—	3 435	—	8 350,00	—	94,50
Trieste	popolari	75	—	5 655,42	—	71,86	—
Venezia	popolari	378	610	3 440,00	3 100,00	52,50	48,50
	economiche	100	—	5 900,00	—	58,00	—

(a) I dati contenuti nella presente tabella vengono comunicati ogni sei mesi dai vari Istituti per le case popolari secondo le uniformi istruzioni impartite dall'Istituto Centrale di Statistica. — (b) Case costruite a Civitella di Romagna.

1. Numeri indici del costo della vita

b. Numeri indici dei prezzi del capitolo alimentazione con base 1° giugno 1927 = 100

Città	1933					1932	1931	1930	1929	1928
	1° gennaio	1° aprile	1° luglio	1° ottobre	Media annuale					
Alessandria	79,00	75,77	74,88	75,36	75,90	79,61	85,38	97,27	101,73	97,24
Biella	74,68	71,52	70,45	69,71	70,90	70,99	75,42	87,93	86,90	83,59
Torino	70,30	66,63	66,94	67,09	67,42	70,45	80,29	93,25	94,00	90,23
Genova	76,71	72,88	73,01	70,52	72,39	77,42	83,06	94,90	98,87	96,12
La Spezia	73,85	73,05	72,64	70,39	72,05	76,76	79,34	90,16	92,75	93,72
Savona	70,13	65,50	66,38	64,83	66,52	68,27	71,98	81,25	87,09	88,49
Bergamo	78,45	75,48	74,18	72,35	74,42	78,08	81,12	91,48	99,91	97,08
Brescia	75,66	71,51	70,68	71,00	71,76	75,64	79,76	90,23	99,30	96,34
Cremona ed Uniti ..	71,97	68,11	68,43	68,72	68,90	71,64	74,68	89,66	96,78	93,39
Mantova	75,80	69,78	68,65	68,65	70,31	77,16	80,80	92,73	101,41	99,38
Milano	76,32	72,56	72,07	72,56	72,86	77,20	80,94	93,01	97,21	92,60
Padova	73,97	72,20	67,89	69,11	70,23	75,36	78,45	89,00	92,97	91,95
Treviso	73,28	68,42	69,30	68,27	69,41	74,85	79,13	91,57	98,18	96,58
Udine	74,50	71,98	70,32	68,84	71,04	76,75	81,29	91,75	99,23	97,86
Venezia	70,83	67,47	67,19	67,65	68,17	70,69	73,38	88,18	95,53	92,53
Verona	79,29	76,35	74,62	74,75	75,96	78,88	80,19	93,01	97,58	94,89
Vicenza	74,32	71,77	70,09	70,19	70,83	76,40	79,55	89,63	96,94	93,56
Fiume	54,13	52,56	50,49	49,59	51,11	57,76	66,19	79,89	95,24	93,72
Gorizia	69,83	67,67	67,36	66,31	67,54	71,53	75,19	89,78	95,67	93,57
Pola	75,56	73,20	70,08	70,33	71,78	75,31	79,40	87,68	93,78	92,82
Trieste	71,73	69,12	66,81	66,25	68,14	72,83	79,15	89,57	97,17	96,75
Bologna	73,60	70,37	67,53	68,02	69,68	72,60	77,34	87,19	95,44	91,56
Cesena	70,85	70,13	68,92	69,55	69,67	74,87	78,27	88,86	94,17	92,13
Ferrara	74,02	69,90	69,95	68,96	70,00	73,56	78,87	90,59	95,13	91,12
Modena	70,24	67,65	65,79	65,62	66,77	70,59	74,64	91,76	97,56	92,24
Piacenza	70,79	65,95	66,05	65,84	66,80	70,78	74,79	88,64	95,13	95,92
Ravenna	76,79	72,31	71,03	72,35	72,56	77,90	82,65	87,94	91,35	88,56
Rimini	73,51	70,71	68,81	69,16	70,37	75,07	77,36	88,44	93,17	92,33
Carrara	74,34	72,53	69,91	69,67	70,92	77,86	83,22	93,78	98,47	97,72
Firenze	68,62	67,04	66,27	65,79	66,81	71,51	77,38	86,25	92,30	91,30
Livorno	66,00	63,04	61,34	61,56	62,57	67,53	72,45	85,02	90,26	89,83
Lucca	71,70	68,33	67,13	67,23	68,25	74,83	80,41	89,83	94,05	93,58
Pisa	68,70	64,77	65,71	64,86	66,10	68,70	69,92	83,43	92,25	90,42
Pistoia	72,09	69,32	69,93	66,41	68,76	72,68	75,82	85,78	97,23	92,92
Prato in Toscana...	74,83	72,21	71,20	69,12	71,66	75,72	80,82	91,53	94,48	92,66
Siena	74,93	67,89	68,86	66,33	68,80	74,96	80,42	89,73	95,04	93,36
Ascoli Piceno	75,15	73,17	70,47	70,22	71,62	75,37	80,45	93,12	97,75	98,29
Pesaro	71,41	69,74	69,05	66,49	68,55	73,43	79,53	91,36	96,62	97,63
Perugia	75,85	70,96	69,48	69,07	70,71	77,04	81,62	92,59	93,24	94,11
Terni	66,78	65,64	65,47	63,90	65,04	68,92	74,86	88,37	90,38	91,03
Roma	74,25	72,81	73,60	72,37	72,84	76,50	80,80	92,15	97,03	92,71
Aquila degli Abruzzi	69,81	68,27	69,32	65,20	68,21	72,04	79,50	86,67	91,69	94,38
Napoli	75,28	74,09	74,39	72,37	73,09	74,97	77,13	90,19	98,66	98,40
Bari	70,48	66,46	66,82	65,15	66,55	73,62	75,64	81,85	86,33	95,28
Taranto	69,03	66,63	63,05	58,45	63,29	69,02	74,38	89,62	93,95	93,25
Potenza	73,28	72,04	70,58	67,92	70,90	76,37	81,72	91,71	99,05	100,70
Catania	65,39	63,46	62,23	59,75	62,30	66,92	72,87	80,79	85,73	85,68
Messina	69,20	67,07	63,22	60,68	64,14	70,97	76,69	86,05	96,24	91,34
Palermo	72,68	69,20	68,54	70,25	69,42	73,27	79,53	91,20	97,68	94,73
Cagliari	65,81	62,63	62,17	60,32	62,08	68,57	75,26	86,36	94,09	93,46
Tripoli	65,44	61,81	59,41	60,79	61,55	65,17	71,19	82,72	86,93	—

1. Numeri indici del costo della vita

c. Numeri indici con base 1° giugno 1928 = 100

Città	1933					1932	1931	1930	1929
	1° Gennaio	1° Aprile	1° Luglio	1° Ottobre	Media annuale				
Numeri indici complessivi									
Cuneo	78,50	76,49	75,34	75,50	76,32	79,70	85,01	95,39	99,45
Novara	78,29	75,65	74,49	74,90	75,51	78,49	83,55	96,12	100,62
Vercelli	83,53	80,06	79,01	79,50	79,92	82,61	86,04	96,42	99,19
Como	80,11	77,77	77,77	76,94	78,12	80,59	84,04	95,45	99,15
Varese	83,68	81,13	81,93	80,99	81,53	85,60	90,91	99,87	102,95
Bolzano	81,47	79,69	79,89	80,85	80,17	83,10	84,44	96,25	101,23
Trento	77,30	75,55	74,97	73,22	74,75	77,95	81,63	92,34	96,74
Faenza	81,69	79,45	78,34	78,27	79,10	82,27	84,23	96,11	102,08
Forlì	76,01	74,32	75,01	?	?	78,46	84,92	94,96	99,52
Imola	78,90	77,57	76,60	76,45	77,18	80,34	84,56	93,84	99,54
Parma	76,50	74,80	75,14	75,06	75,52	(a) 78,18	(a) 82,84	(a) 94,88	100,58
Ancona	81,58	79,65	79,39	78,57	79,47	83,53	88,05	98,03	101,54
Viterbo	73,00	70,57	69,68	68,92	69,89	75,43	81,21	91,31	96,62
Chieti	79,92	77,71	76,44	75,25	76,77	81,59	85,07	95,51	99,99
Teramo	74,61	73,56	72,92	71,72	73,23	77,03	82,49	91,77	96,41
Salerno	81,84	80,46	81,46	78,53	80,11	(a) 83,59	(a) 85,86	(a) 92,65	(a) 96,73
Cerignola	79,31	78,18	77,34	74,02	76,73	82,29	85,72	95,07	97,63
Lecce	82,72	83,26	81,83	78,41	80,50	84,00	86,41	93,95	98,08
Matera	84,68	82,41	81,53	81,03	82,14	89,07	92,95	98,10	97,41
Reggio di Calabria	77,14	75,35	72,87	71,40	73,82	77,34	82,92	93,14	97,21
Agrigento	81,70	79,80	78,23	75,84	78,68	83,67	88,64	97,92	100,44
Caltagirone	72,95	71,86	66,35	66,61	68,88	78,44	(a) 80,78	(a) 89,73	(a) 94,35
Numeri indici del capitolo alimentazione									
Cuneo	74,33	71,02	69,39	69,72	70,96	75,99	83,25	94,67	100,01
Novara	75,14	71,00	69,12	69,77	70,73	75,04	80,96	95,84	101,56
Vercelli	85,08	79,63	79,26	80,02	80,47	82,94	86,15	98,78	100,58
Como	77,58	73,86	73,73	74,42	74,87	77,50	81,14	94,66	99,27
Varese	82,27	77,60	80,11	78,38	79,15	83,50	90,24	101,07	105,09
Bolzano	73,99	70,72	71,23	72,82	71,71	76,57	78,55	92,22	100,30
Trento	77,82	74,61	74,37	71,81	73,87	77,01	80,19	91,86	97,83
Faenza	80,07	76,31	74,45	74,34	75,81	81,07	83,43	95,21	102,72
Forlì	74,88	72,25	73,66	?	?	77,03	84,15	93,43	98,51
Imola	77,36	75,33	74,87	74,46	75,39	75,13	84,10	91,84	99,60
Parma	69,00	66,20	67,63	67,85	67,97	71,04	75,24	89,44	97,39
Ancona	77,77	74,60	74,57	72,67	74,61	79,69	84,22	97,72	102,25
Viterbo	72,62	69,48	68,31	67,30	68,53	74,82	79,65	89,56	96,14
Chieti	76,80	73,17	72,58	70,62	72,76	78,07	81,69	94,27	100,44
Teramo	72,51	70,67	69,77	68,30	70,36	74,97	81,42	90,79	91,76
Salerno	71,80	69,37	72,18	66,12	69,07	75,91	79,26	89,07	93,39
Cerignola	76,49	74,44	73,41	71,64	73,55	78,30	81,25	93,86	99,08
Lecce	77,84	78,81	76,28	71,75	74,56	79,64	83,28	94,02	98,81
Matera	77,72	73,26	71,53	70,54	72,94	79,51	85,38	93,57	95,20
Reggio di Calabria	74,04	71,11	67,10	64,61	68,61	72,98	79,07	89,32	95,96
Agrigento	82,56	79,40	76,78	73,07	77,61	84,60	89,95	99,37	104,18
Caltagirone	71,74	69,90	63,67	64,59	67,07	76,51	77,02	85,47	92,18

(a) Cifre rettificate.

d. Numero indice nazionale del costo della vita con base prebellica (a)

(Base 1° semestre 1914 = 100)

Anni	Indici	Anni	Indici	Anni	Indici	Anni	Indici
1914 (1° semestre)	100,0	1922	414,3	1926	516,7	1930	430,5
1919	268,1	1923	411,9	1927	472,4	1931	388,7
1920	352,3	1924	426,4	1928	437,8	1932	370,3
1921	416,8	1925	479,0	1929	445,6	1933	354,4

(a) Per i criteri seguiti nella costruzione del numero indice nazionale del costo della vita con base prebellica si rimanda alla nota illustrativa riportata a pag. 791, 1118 e 735 rispettivamente del « Bollettino dei prezzi », del « Bollettino mensile di statistica » e del « Bollettino di statistica agraria e forestale » dell'anno 1931.

e. Numeri indici del costo della vita con base prebellica a Milano e a Roma (a)

(Base 1° semestre 1914 = 100)

Anni	Milano		Mesi	Roma		Mesi	Milano		Roma	
	Consumi immutati	Consumi modificati		Consumi immutati	Consumi modificati		Consumi immutati	Consumi modificati		
1928 (media)	530	485	1933 Gennaio	463	421	1933 Luglio	447	414		
1929	545	502	» Febbraio	461	419	» Agosto	440	410		
1930	530	493	» Marzo	458	416	» Settembre	446	410		
1931	485	450	» Aprile	451	413	» Ottobre	448	410		
1932	468	435	» Maggio	444	414	» Novembre	445	405		
1933	450	413	» Giugno	447	414	» Dicembre	450	406		

(a) A norma di quanto dispone l'art. 6 del R. Decreto-Legge 20 febbraio 1927, n. 222, ed in conformità delle apposite disposizioni impartite dall'Istituto Centrale di Statistica, dal luglio 1927 in poi gli indici delle vecchie serie sono stati collegati con quelli aventi per base il mese di giugno 1927.

C. Consumi

1. Disponibilità dei generi alimentari, loro valore in lire attuali e in calorie (a)

a. Disponibilità media annua per abitante dei generi alimentari,
loro valore in lire attuali e in calorie

Generi	Medie quinquennio 1910-14			1932			Medie quinquennio 1928-32			Numeri indici base relativi al quinquennio 1928-32 1910-14 = 100	
	Peso in kg.	Valore in lire attuali (b)	Calorie	Peso in kg.	Valore in lire attuali	Calorie	Peso in kg.	Valore in lire attuali	Calorie	delle quantità in peso	del valori in lire attuali
Farina di frumento.....	117,87	162,89	429 047	139,07	243,36	506 215	140,84	262,24	512 658	119,49	160,99
Id. di segala.....	2,58	2,73	9 138	2,56	3,35	9 068	2,68	3,53	9 493	103,88	129,30
Id. di orzo.....	0,46	0,40	1 656	0,58	0,56	2 088	0,55	0,64	1 980	119,57	160,00
Id. di granoturco.....	43,61	39,64	152 635	46,60	50,33	163 100	41,10	50,71	143 850	94,24	127,93
Riso.....	6,54	10,22	23 152	6,30	9,83	22 302	5,80	9,66	20 532	88,69	94,52
Pecole.....	0,07	0,11	256	0,07	0,10	256	0,05	0,09	183	71,43	81,82
Frutta fresca.....	16,05	20,44	8 025	20,63	23,95	10 315	16,69	30,10	8 345	103,99	147,26
Agumi.....	5,78	4,22	1 965	8,99	10,57	3 057	6,16	8,69	2 094	106,57	205,92
Castagne.....	13,45	11,24	30 263	11,73	11,85	26 393	11,03	14,77	24 818	82,01	131,41
Noci, nocciole, mandorle....	3,19	18,55	8 294	1,56	3,31	4 056	1,67	6,52	4 342	52,35	35,15
Fichi, prugne secche.....	1,56	2,84	4 368	1,46	1,70	4 088	1,31	1,66	3 668	83,97	58,45
Banane.....	0,03	0,07	12	0,14	0,82	55	0,04	0,66	16	133,33	942,86
Datteri.....	0,05	0,18	140	0,24	0,36	672	0,10	0,35	280	200,00	194,44
Fagioli, fave ed altri legumi seccati.....	10,03	9,13	36 108	11,69	12,42	42 084	9,11	14,93	32 796	90,83	163,53
Ortaggi.....	32,13	23,38	6 426	41,43	30,45	8 286	39,21	38,46	7 842	122,04	164,50
Patate.....	27,83	15,17	15 585	46,78	33,21	26 197	33,02	26,68	18 491	118,65	175,87
Olio di oliva.....	3,50	22,88	32 550	4,69	29,33	43 617	4,85	37,76	45 105	138,57	165,03
Zucchero.....	4,63	26,08	18 983	7,21	46,41	29 561	8,03	53,66	32 923	173,43	205,75
Glucosio.....	0,19	0,36	606	0,18	0,93	574	0,23	1,19	734	121,05	330,56
Cacao e cioccolato.....	0,11	1,09	594	0,13	0,89	702	0,14	1,37	756	127,27	125,69
Carne da macello bovina....	8,95	48,84	18 348	12,29	91,10	25 195	13,40	117,52	27 470	149,72	240,62
Carne da macello ovina e ca- prina.....	1,27	4,18	2 642	1,52	9,84	3 162	1,75	16,25	3 640	137,80	388,76
Carne da macello suina.....	4,25	26,26	14 875	6,90	57,07	24 150	7,85	79,65	27 475	184,71	303,31
Id. id. equina.....	0,20	0,36	218	0,47	2,37	512	0,50	2,75	545	250,00	763,89
Carni salate e preparate....	2,83	22,66	11 320	1,69	19,50	6 760	1,68	23,36	6 720	59,36	103,09
Fratteglie.....	2,55	5,56	3 825	3,09	13,33	4 635	3,09	15,15	4 635	121,18	272,48
Pollame, selvaggina.....	3,09	23,64	4 326	3,18	30,41	4 452	3,19	39,30	4 466	103,24	166,24
Uova.....	5,67	39,13	8 505	6,43	47,47	9 645	6,43	60,19	9 645	113,40	153,82
Pesci freschi e congelati....	0,88	5,13	286	3,18	10,79	1 034	3,04	15,40	988	345,45	300,19
Pesci secchi e affumicati....	1,89	12,36	3 402	1,90	6,94	3 420	2,14	9,51	3 852	113,23	76,94
Latte fresco.....	42,49	46,37	29 743	46,03	55,23	32 221	42,78	58,27	29 946	100,68	125,66
Burro naturale.....	0,59	6,91	4 425	1,23	15,72	9 225	1,22	19,10	9 150	206,78	276,41
Formaggi.....	4,53	41,20	18 120	5,35	73,73	21 400	5,47	90,11	21 880	120,75	218,71
Totale...	368,85	654,22	899 838	445,30	947,23	1 048 497	415,15	1 110,23	1 021 318	112,55	169,70
Vino.....	114,98	173,55	79 796	106,34	102,62	73 800	97,47	145,71	67 644	84,77	83,96
Birra.....	2,04	2,18	335	1,04	3,34	171	2,03	6,43	333	99,51	294,95
Alcool.....	0,37	0,69	2 590	0,24	7,73	1 680	0,38	12,79	2 660	103,70	1 853,62
Totale...	117,39	176,42	82 721	107,82	113,69	75 651	99,88	164,93	70 637	85,08	93,49
Caffè.....	0,61	6,66	—	0,78	22,78	—	0,87	26,13	—	142,62	392,34
Tè.....	0,002	0,04	—	0,003	0,19	—	0,004	0,25	—	200,00	625,00
Sale.....	6,73	8,58	—	7,07	9,72	—	7,49	8,70	—	111,29	101,40
Totale...	7,342	15,28	—	7,853	32,69	—	8,364	35,08	—	113,92	229,58
Totale generale...	493,58	845,92	982 559	560,77	1 093,61	1 124 148	523,39	1 310,24	1 091 955	106,04	154,89

(a) Dati desunti dalla relazione « I consumi alimentari della popolazione italiana nell'anteguerra (1910-14) e negli ultimi anni (1926-30) » presentata a nome dell'Istituto Centrale di Statistica dal Dr. Lorenzo Spina al Congresso Internazionale per gli studi sulla popolazione ed aggiornati dall'Istituto stesso per il quinquennio 1928-32. — (b) Per la riduzione delle lire correnti in lire attuali vedansi i coefficienti di riduzione nell'Avvertenza alla pag. 615 dell'Annuario 1932.

N.B. La disponibilità dei vari generi alimentari si riferisce esclusivamente alla parte destinata al consumo umano. Sono escluse pertanto le quantità destinate all'alimentazione del bestiame o ad altri usi.

b. Disponibilità media annua complessiva per abitante
e disponibilità giornaliera per « uomo medio » espressa in calorie (a)

Calorie	Disponibilità media annua complessiva per abitante			Disponibilità giornaliera per « uomo medio » (b)		
	1910-14	1928-32	Numeri indici 1910-14 = 100	1910-14	1928-32	Numeri indici 1910-14 = 100
Calorie degli alimenti.....	899 838	1 021 318	114,8	2 985	3 392	113,6
Calorie alcoolici.....	82 721	70 637	85,4	274	234	85,4
Calorie totali...	982 559	1 091 955	111,1	3 259	3 626	111,3

(a) Per gli equivalenti in calorie vedi M. Balestrieri « I Consumi alimentari della popolazione italiana dal 1910 al 1921 » p. 38. — (b) Per il calcolo degli « uomini medi » o « unità virili di consumo » si è moltiplicato l'ammontare della popolazione media di ciascuno dei due quinquenni considerati per i coefficienti 0,826, per il 1910-14 e 0,825, per il 1928-32 tenendo conto, per la determinazione di tali coefficienti, della composizione per età risultante dai censimenti al 10 giugno 1911 per il 1910-14 ed al 21 aprile 1931 per il 1928-32.

2. Quantità del sale commestibile venduto agli uffici di vendita e all'Esercito (a)

Compartimenti (b)	1932-33		Quantità assolute (quintali)				
	Cifre assolute (quintali)	Per abitante (obilogrammi)	1931-32	1930-31	1929-30	1928-29	1927-28
Piemonte.....	239 472	6,826	244 882	248 272	254 704	247 774	277 945
Liguria.....	105 867	7,258	108 065	106 753	107 735	106 205	114 777
Lombardia.....	427 193	7,613	429 736	429 840	435 429	427 629	469 768
Venezia Tridentina.....	42 494	6,372	47 324	52 153	55 941	55 783	74 844
Veneto.....	293 832	7,042	293 682	303 463	306 411	289 414	334 617
Venezia Giulia.....	72 003	7,457	72 890	74 347	74 541	79 934	100 392
Emilia.....	239 861	7,380	227 872	246 361	265 486	236 522	253 928
Toscana.....	175 889	6,031	168 081	178 537	182 927	169 524	185 235
Marche.....	85 787	6,946	81 422	88 961	91 686	82 562	97 577
Umbria.....	48 216	6,877	46 176	48 626	49 388	44 204	51 515
Lazio.....	185 718	7,548	182 456	183 271	187 252	175 253	193 824
Abruzzi e Molise.....	109 954	7,201	107 509	110 640	117 326	104 816	130 681
Campania.....	257 112	7,188	257 461	263 833	274 414	256 627	283 674
Puglia.....	185 135	7,265	183 033	179 281	189 820	177 976	200 105
Lucania.....	38 893	6,507	37 586	37 751	40 243	34 557	42 980
Calabria.....	111 168	7,477	118 545	111 006	120 619	108 126	127 724
Totale (b)...	2 618 594	7,100	2 606 720	2 663 095	2 753 922	2 596 906	2 939 586

(a) Sotto la denominazione di sale commestibile sono comprese le qualità seguenti: comune, macinato, raffinato, superiore Niveo e superiore Gemma. — (b) Non comprese la Sicilia, la Sardegna e Zara, ove non esiste il monopolio del sale.

3. Quantità delle levate dei tabacchi (a)

Oggetto	1932-33		Quantità assolute (quintali)				
	Cifre assolute (quintali)	Per abitante (grammi)	1931-32	1930-31	1929-30	1928-29	1927-28
Piemonte.....	22 905	653	23 753	24 162	27 788	28 212	28 194
Liguria.....	12 851	881	13 254	13 424	14 662	14 940	15 062
Lombardia.....	39 356	701	40 453	42 230	48 499	49 138	50 170
Venezia Tridentina.....	5 682	852	5 810	6 046	6 794	7 074	7 156
Veneto.....	26 860	644	27 347	28 862	33 555	34 638	35 457
Venezia Giulia (b).....	8 383	868	8 600	8 948	10 292	10 900	11 135
Emilia.....	19 056	586	18 976	19 703	22 978	24 227	24 342
Toscana.....	18 537	636	19 252	19 536	21 917	22 890	22 842
Marche.....	4 313	349	4 369	4 569	5 159	5 372	5 253
Umbria.....	2 390	341	2 410	2 493	2 785	2 943	2 884
Lazio.....	16 127	655	15 804	15 985	17 748	17 757	17 117
Abruzzi e Molise.....	5 299	347	5 279	5 582	6 853	7 231	7 372
Campania.....	19 346	541	20 036	20 844	23 372	24 301	24 140
Puglia.....	11 195	439	11 444	11 537	13 294	13 873	13 722
Lucania.....	1 540	297	1 549	1 644	1 807	1 823	1 880
Calabria.....	5 210	304	5 436	5 698	6 713	6 887	6 765
Sicilia.....	16 954	429	17 114	17 511	20 137	21 007	20 820
Sardegna.....	4 401	441	4 237	4 293	4 815	4 877	4 782
Regno (b)...	240 405	575	245 123	253 067	289 168	298 090	299 093
Tabacchi da fiuto.....	12 946	31	13 918	15 006	16 214	16 364	17 474
Trinciati.....	62 938	151	64 237	65 500	73 996	76 361	78 563
Sigari.....	38 181	91	40 307	42 013	53 678	59 723	62 055
Sigarette.....	126 340	302	126 661	130 548	145 280	145 642	141 001

(a) S'intende per *levata* la quantità di tabacchi estratta dai Magazzini di deposito e passata agli Uffici di vendita. — (b) Non compresa la provincia di Zara, nella quale non esiste il monopolio dei tabacchi.

4. Quantità dei generi soggetti ad imposta di consumo nel Regno (a)

Generi soggetti ad imposta	Unità di misura	Quantità dei generi			Generi soggetti ad imposta	Unità di misura	Quantità dei generi		
		1° aprile 31 dicembre 1930	Anno 1931	Anno 1932			1° aprile 31 dicembre 1930	Anno 1931	Anno 1932
Bevande vinose.....	Ettolitri	12 494 984	18 224 515	19 154 170	Suini.....	Quintali	999 088	1 907 810	1 465 939
Uva fresca destinata alla vinificazione.....	Quintali	349 971	1 521 174	2 166 923	Ovini.....	»	394 615	488 417	482 977
Bevande alcoliche.....	Ettanetri (c)	105 169	122 228	115 352	Equini.....	»	128 895	163 140	185 656
Birra.....	»	649 558	682 426	(b)	Carni salate, affumicate, ecc.....	»	350 568	404 569	394 081
Acque gassose e acque minerali da tavola	»	782 050	857 037	(b)	Strutto bianco.....	»	159 622	238 198	308 022
<i>Bestie da macello: daziate a capo</i>					Pesce salato e comune conservato.....	»	—	—	677 646
Vitelli.....	Numero	274 718	345 086	320 570	Cioccolato, biscotti, pasticceria, ecc.....	»	—	—	112 412
Altri bovini.....	»	141 844	163 674	138 949	Formaggi e latticini.....	»	—	(c)	331 663
Suini.....	»	852 799	1 776 659	1 100 000	Saponi fini e profumerie.....	»	—	—	1 047 746
Ovini.....	»	1 341 289	1 548 286	1 380 226	Pelliccerie.....	(d)	—	—	—
Equini.....	»	21 018	23 889	17 767	Mobili.....	(d)	—	—	—
<i>daziate a peso</i>					Gas luce.....	mc.	354 744 483	470 374 885	486 986 864
Vitelli.....	Quintali	1 595 872	2 281 775	2 545 429	Energia elettrica per illuminazione.....	kWh	457 617 500	637 235 239	651 053 598
Altri bovini.....	»	2 038 275	2 665 501	2 866 174	Materiali da costruz.	(d)	—	—	—

(a) Notizie fornite dal Ministero delle Finanze (Direzione generale dei servizi per la Finanza locale). — (b) Voci soppresse a partire dal 1° gennaio 1932. — (c) Voci istituite dal 1° gennaio 1932 (T. U. 14 settembre 1931, n. 1175 per la Finanza locale). — (d) Dati i diversi sistemi di tassazione, non si può avere la quantità soggetta ad imposta.

D. Salari

1. Salari medi orari nell'industria e nell'agricoltura (a)

Anni — Mesi	Salari medi orari praticati					
	nell'industria (b)		nell'agricoltura (c)			
	Lire	Numeri indici (d)	Uomini		Donne	
Lire			Numeri indici (d)	Lire	Numeri indici (d)	
1930.....	2,00	100,00	1,49	100,00	0,86	100,00
1931 (e).....	1,81	90,50	1,30	87,25	0,75	87,21
1932 (e).....	1,74	87,00	1,18	79,19	0,68	79,07
1933.....	1,70	85,00	1,16	77,85	0,66	76,74
1932						
Gennaio.....	1,78	89,00	1,22	81,88	0,70	81,40
Febbraio.....	1,73	86,50	1,20	80,54	0,69	80,23
Marzo.....	1,72	86,00	1,19	79,87	0,68	79,07
Aprile.....	1,73	86,50	1,20	80,54	0,68	79,07
Maggio.....	1,75	87,50	1,19	79,87	0,69	80,23
Giugno.....	1,75	87,50	1,18	79,19	0,69	80,23
Luglio.....	1,74	87,00	1,18	79,19	0,67	77,91
Agosto.....	1,80	90,00	1,17	78,52	0,66	76,74
Settembre.....	1,74	87,00	1,16	77,85	0,67	77,91
Ottobre.....	1,71	85,50	1,16	77,85	0,66	76,74
Novembre.....	1,71	85,50	1,16	77,85	0,65	75,58
Dicembre.....	1,72	86,00	1,17	78,52	0,66	76,74
1933						
Gennaio.....	1,72	86,00	1,16	77,85	0,66	76,74
Febbraio.....	1,71	85,50	1,17	78,52	0,67	77,91
Marzo.....	1,68	84,00	1,15	77,18	0,66	76,74
Aprile.....	1,70	85,00	1,17	78,52	0,67	77,91
Maggio.....	1,67	83,50	1,16	77,85	0,66	76,74
Giugno.....	1,71	85,50	1,15	77,18	0,66	76,74
Luglio.....	1,68	84,00	1,16	77,85	0,66	76,74
Agosto.....	1,74	87,00	1,16	77,85	0,66	76,74
Settembre.....	1,70	85,00	1,16	77,85	0,66	76,74
Ottobre.....	1,69	84,50	1,14	76,51	0,65	75,58
Novembre.....	1,69	84,50	1,15	77,18	0,65	75,58
Dicembre.....	1,70	85,00	1,14	76,51	0,66	76,74

(a) Dati calcolati dall'Istituto Centrale di Statistica sui dati rilevati dalla Confederazione Generale Fascista dell'Industria e dall'Istituto stesso. — (b) Circa i criteri di rilevazione e di calcolo vedi a pag. 282 dell'Annuario Statistico Italiano 1932. — (c) Salari medi dei braccianti o giornalieri agricoli. Circa i criteri di rilevazione vedi a pag. 457 del Bollettino Mensile di Statistica Agraria e Forestale dell'anno 1933. — (d) Base: media anno 1930 = 100. — (e) I numeri indici relativi a ciascun anno sono calcolati sui salari medi annui.

2. Salari medi orari nell'industria (a)

Mesi	Salari medi orari (lire)		Indici dei salari fatto = 100 il salario del mese pari immediatamente precedente	Serie calcolata dei salari, tenendo conto delle variazioni percentuali verificatesi (lire)	Indici dei salari fatta = 100 la media dei salari pagati nel periodo luglio 1928 - giugno 1929, (L. 1.989)
	Risultanti dalla rilevazione effettuata nel bimestre considerato	Risultanti dalla rilevazione effettuata nel bimestre successivo al mese considerato			
Dicembre 1930.....	1,96	1,98	96,08	1,90	95,53
Id. 1931.....	1,94	1,95	100,52	1,78	89,49
Id. 1932.....	1,89	1,87	100,53	1,72	86,48
Id. 1933.....	1,86	1,85	100,54	1,70	85,47
1932					
Gennaio.....	1,95	—	100,00	1,78	89,49
Febbraio.....	1,90	1,92	97,44	1,73	86,98
Marzo.....	1,91	—	99,48	1,72	86,48
Aprile.....	1,92	1,91	100,00	1,73	86,98
Maggio.....	1,93	—	101,05	1,75	87,98
Giugno.....	1,93	1,94	101,05	1,75	87,98
Luglio.....	1,93	—	99,48	1,74	87,48
Agosto.....	2,00	1,97	103,09	1,80	90,50
Settembre.....	1,90	—	96,45	1,74	87,48
Ottobre.....	1,87	1,88	94,92	1,71	85,97
Novembre.....	1,88	—	100,00	1,71	85,97
Dicembre.....	1,89	1,87	100,53	1,72	86,48
1933					
Gennaio.....	1,87	—	100,00	1,72	86,48
Febbraio.....	1,86	1,87	99,47	1,71	85,97
Marzo.....	1,84	—	98,40	1,68	84,46
Aprile.....	1,86	1,87	99,47	1,70	85,47
Maggio.....	1,84	—	98,40	1,67	83,96
Giugno.....	1,88	1,88	100,53	1,71	85,97
Luglio.....	1,85	—	98,40	1,68	84,46
Agosto.....	1,91	1,90	101,60	1,74	87,48
Settembre.....	1,86	—	97,89	1,70	85,47
Ottobre.....	1,85	1,85	97,37	1,69	84,97
Novembre.....	1,85	—	100,00	1,69	84,97
Dicembre.....	1,86	1,85	100,54	1,70	85,47

(a) Dati rilevati dalla Confederazione Generale Fascista dell'Industria. Vedasi la nota (b) del prospetto precedente.

3. Salari orari dei braccianti o giornalieri agricoli (*)

(in lire e centesimi)

Riassunto annuale per Compartimenti e per Regioni agrarie dei salari orari medi per i lavori ordinari

Compartimenti	1933				1932				1931			
	Montagna (a)	Collina (a)	Pianura (a)	Media Compart. (b)	Montagna (a)	Collina (a)	Pianura (a)	Media Compart. (b)	Montagna (a)	Collina (a)	Pianura (a)	Media Compart. (b)
Uomini												
Piemonte.....	1,12	1,19	1,18	1,18	1,12	1,21	1,20	1,19	1,30	1,37	1,32	1,32
Liguria.....	1,59	1,50	—	1,62	1,42	1,47	1,64	1,48	1,50	1,58	1,75	1,59
Lombardia.....	1,18	1,26	1,28	1,27	1,22	1,30	1,30	1,29	1,31	1,33	1,38	1,36
Venezia Tridentina.....	1,23	1,26	1,50	1,27	1,34	1,37	1,50	1,38	1,45	1,60	1,63	1,47
Veneto.....	1,10	1,04	1,08	1,07	1,14	1,08	1,11	1,11	1,20	1,08	1,19	1,19
Venezia Giulia e Zara.....	1,64	1,43	1,39	1,51	1,60	1,40	1,36	1,50	1,65	1,50	1,78	1,64
Emilia.....	1,49	1,55	1,59	1,55	1,50	1,58	1,63	1,58	1,59	1,73	1,72	1,68
Toscana.....	1,25	1,29	1,30	1,28	1,24	1,28	1,30	1,27	1,28	1,33	1,37	1,32
Marche.....	0,88	0,95	—	0,92	0,88	0,97	0,70	0,93	0,99	1,06	0,77	1,03
Umbria.....	1,14	1,14	1,24	1,14	1,22	1,22	1,27	1,22	1,33	1,33	1,33	1,33
Lazio.....	1,09	1,17	1,26	1,16	1,08	1,17	1,30	1,17	1,13	1,27	1,40	1,28
Abruzzi e Molise.....	1,04	0,97	1,10	1,01	1,10	0,97	1,11	1,02	1,26	1,07	1,18	1,17
Campania.....	0,78	0,78	0,84	0,79	0,76	0,78	0,85	0,79	0,94	1,01	1,02	0,99
Puglie.....	1,02	0,91	1,07	0,98	0,97	0,94	1,13	1,02	1,05	1,16	1,31	1,22
Lucania.....	0,92	1,01	1,24	1,00	1,07	1,11	1,33	1,13	1,14	1,30	1,49	1,27
Calabria.....	0,98	1,11	—	1,05	1,07	1,16	—	1,11	1,14	1,21	—	1,18
Sicilia.....	0,89	0,94	0,97	0,93	0,94	1,01	1,01	1,00	1,09	1,15	1,16	1,14
Sardegna.....	1,00	1,05	1,00	1,05	1,07	1,12	1,07	1,12	1,13	1,16	1,14	1,16
Regno...	1,13	1,14	1,20	1,15	1,15	1,17	1,22	1,18	1,25	1,29	1,35	1,30
Donne												
Piemonte.....	0,71	0,72	0,74	0,70	0,70	0,74	0,72	0,71	0,81	0,85	0,81	0,80
Liguria.....	0,85	0,70	—	0,86	0,75	0,80	1,10	0,78	0,81	0,85	0,94	0,82
Lombardia.....	0,76	0,67	0,68	0,72	0,79	0,76	0,76	0,79	0,86	0,79	0,80	0,83
Venezia Tridentina.....	0,88	0,95	1,12	0,93	0,89	1,10	1,26	0,93	0,88	1,08	1,18	0,91
Veneto.....	0,65	0,59	0,63	0,63	0,68	0,61	0,65	0,65	0,70	0,69	0,73	0,73
Venezia Giulia e Zara.....	1,17	0,84	0,87	0,96	1,20	0,84	0,90	0,98	1,22	0,93	0,97	1,04
Emilia.....	0,94	0,95	1,04	1,00	0,96	0,97	1,06	1,02	1,02	1,13	1,15	1,12
Toscana.....	0,65	0,71	0,77	0,68	0,64	0,70	0,76	0,67	0,66	0,74	0,83	0,71
Marche.....	0,56	0,60	—	0,58	0,57	0,63	0,48	0,60	0,68	0,75	0,64	0,71
Umbria.....	0,60	0,60	0,65	0,60	0,63	0,63	0,65	0,63	0,69	0,69	0,66	0,69
Lazio.....	0,49	0,51	0,51	0,50	0,50	0,53	0,55	0,52	0,60	0,76	0,81	0,74
Abruzzi e Molise.....	0,67	0,63	0,80	0,65	0,77	0,68	0,91	0,71	0,88	0,75	1,01	0,76
Campania.....	0,43	0,45	0,49	0,45	0,43	0,44	0,50	0,44	0,55	0,58	0,60	0,57
Puglie.....	0,50	0,49	0,55	0,52	0,42	0,49	0,56	0,51	0,45	0,57	0,65	0,61
Lucania.....	0,50	0,56	0,68	0,55	0,60	0,61	0,69	0,61	0,67	0,72	0,73	0,70
Calabria.....	0,49	0,52	—	0,51	0,49	0,53	—	0,51	0,56	0,57	—	0,57
Sicilia.....	0,43	0,51	0,53	0,48	0,48	0,53	0,52	0,53	0,64	0,64	0,65	0,67
Sardegna.....	0,50	0,55	0,50	0,55	0,55	0,59	0,55	0,59	0,58	0,59	0,62	0,59
Regno...	0,65	0,64	0,70	0,66	0,67	0,68	0,74	0,68	0,74	0,78	0,81	0,75
Ragazzi												
Piemonte.....	0,77	0,86	0,88	0,87	0,67	0,81	0,77	0,76	0,84	0,88	0,85	0,84
Liguria.....	0,92	1,05	—	0,97	0,81	0,98	1,10	0,89	0,85	1,03	1,10	0,91
Lombardia.....	0,71	0,77	0,79	0,78	0,78	0,88	0,82	0,82	0,83	0,87	0,86	0,87
Venezia Tridentina.....	0,82	0,93	1,00	0,84	0,88	1,10	1,25	0,92	0,86	0,83	0,93	0,86
Veneto.....	0,85	0,68	0,62	0,62	0,88	0,67	0,64	0,63	0,93	0,72	0,70	0,70
Venezia Giulia e Zara.....	0,85	0,74	0,86	0,75	0,75	0,69	0,72	0,69	0,77	0,79	1,08	0,82
Emilia.....	0,92	0,94	0,96	0,94	0,92	0,99	1,00	0,96	0,99	1,07	1,03	1,00
Toscana.....	0,62	0,60	0,63	0,63	0,67	0,60	0,66	0,65	0,69	0,61	0,64	0,70
Marche.....	0,39	0,51	—	0,45	0,45	0,53	0,35	0,49	0,56	0,65	0,62	0,61
Umbria.....	0,58	0,58	0,58	0,58	0,56	0,56	0,56	0,56	0,56	0,56	0,56	0,56
Lazio.....	0,48	0,50	0,51	0,49	0,48	0,51	0,55	0,50	0,55	0,64	0,68	0,63
Abruzzi e Molise.....	0,62	0,59	0,50	0,60	0,68	0,58	0,57	0,60	0,81	0,72	0,78	0,76
Campania.....	0,36	0,36	0,39	0,37	0,35	0,35	0,40	0,36	0,43	0,48	0,51	0,46
Puglie.....	0,50	0,49	0,56	0,52	0,43	0,48	0,55	0,51	0,45	0,57	0,64	0,60
Lucania.....	0,49	0,55	0,66	0,54	0,59	0,61	0,65	0,60	0,67	0,75	0,76	0,72
Calabria.....	0,53	0,54	0,45	0,54	0,50	0,52	—	0,51	0,57	0,59	—	0,58
Sicilia.....	0,47	0,56	0,52	0,53	0,51	0,56	0,53	0,56	0,66	0,67	0,64	0,66
Sardegna.....	0,48	0,59	0,48	0,59	0,51	0,57	0,51	0,57	0,53	0,54	0,53	0,54
Regno...	0,68	0,66	0,65	0,65	0,63	0,67	0,68	0,64	0,70	0,72	0,78	0,71

(*) Rilevazione compiuta dai Direttori delle Cattedre Ambulanti di Agricoltura nelle varie Zone delle singole Regioni agrarie, tenendo conto dei salari effettivamente corrisposti. — (a) Media aritmetica semplice dei salari percepiti nelle singole Regioni agrarie delle Province del Compartimento. — (b) Media aritmetica semplice dei salari medi percepiti da ciascuna categoria di salariati nelle varie Province del Compartimento.

4. Salari orari percepiti al 1° luglio 1932 e al 1° luglio 1933 da operai adulti, in alcune grandi città (*)

Categorie d'industria e professioni	Torino	Genova	Brescia	Milano	Venezia	Trieste	Bologna	Firenze	Roma (m)	
<i>Industria delle costruzioni:</i>										
Posatori di mattoni e muratori	1° luglio 1932	(a) 3,09	2,99	2,70	3,15	2,76	3,40	(b) 2,70	2,70	2,98
	1° luglio 1933	(a) 2,95	2,99	2,60	3,09	2,76	3,20	(b) 2,70	2,65	3,12
Cementisti	1° luglio 1932	3,09	2,58	5,00	—	2,76	2,57	2,55	2,75	3,35
	1° luglio 1933	2,95	2,58	5,00	3,39	2,76	3,00	2,55	2,75	3,40
<i>Industria meccanica:</i>										
Aggiustatori e tornitori..	1° luglio 1932	{ (c) 2,55 (d) 3,20	2,99	2,60	2,48	2,48	2,96	{ (c) 2,20 (d) 2,95	2,25	3,15
	1° luglio 1933	{ (c) 2,55 (d) 3,20	2,99	2,60	2,48	2,10	2,96	{ (c) 2,20 (d) 2,95	2,25	3,20
Modellatori.....	1° luglio 1932	3,20	2,99	2,80	3,13	2,67	2,38	{ (c) 2,20 (d) 2,95	2,25	2,90
	1° luglio 1933	3,20	2,99	2,80	3,13	2,67	2,38	{ (c) 2,20 (d) 2,95	2,25	2,90
<i>Industria dei mobili:</i>										
Ebanisti	1° luglio 1932	3,22	3,22	2,65	3,22	3,13	4,00	{ (h) 2,65 (i) 2,30	2,90	3,35
	1° luglio 1933	2,85	3,22	2,65	3,22	3,13	4,00	{ (h) 2,65 (i) 2,30	2,65	3,43
<i>Industria tipografica e rilegatura:</i>										
Compositori a mano.....	1° luglio 1932	4,06	3,83	4,07	4,06	4,23	4,06	3,65	3,45	3,51
	1° luglio 1933	4,06	3,83	3,87	4,06	4,20	4,06	3,65	3,30	3,51
Compositori a macchina..	1° luglio 1932	4,48	(e) 4,12	4,07	4,44	5,34	(e) 4,45	(l) 3,70	(l) 3,45	3,78
	1° luglio 1933	4,48	(e) 4,12	4,46	4,44	5,36	(e) 4,45	(l) 3,70	(l) 3,75	3,78
Rilegatori	1° luglio 1932	4,04	3,83	(n) 3,96	3,75	4,23	3,75	3,50	3,60	2,99
	1° luglio 1933	4,04	3,83	3,75	3,75	4,49	3,75	3,50	3,25	2,99
<i>Installazione elettrica:</i>										
Elettromontatori (qualif.)	1° luglio 1932	—	3,31	3,50	—	3,45	3,88	3,00	—	4,45
	1° luglio 1933	2,97	3,31	3,50	—	3,45	3,88	3,00	{ 2,95 3,50	4,45
<i>Distribuzione dell'energia elettrica:</i>										
Elettromontatori (qualif.)	1° luglio 1932	2,80	2,94	(o)	—	(o)	3,63	3,10	(o)	(o)
	1° luglio 1933	2,80	2,94	(o)	—	(o)	3,63	3,10	(o)	(o)
<i>Trasporti:</i>										
Conducenti di tramvai e di autobus.....	1° luglio 1932	{ 2,94 (n) 3,43	—	(o)	3,16	(o)	2,76	(o)	2,20	(o)
	1° luglio 1933	{ 2,94 3,43 (g) 3,74	(f) 3,23	(o)	3,02	(o)	2,76	(o)	2,20	(o)
Fattorini di tramvai e di autobus.....	1° luglio 1932	{ 2,80 3,44	—	(o)	3,09	1,91	2,65	(o)	1,93	(o)
	1° luglio 1933	{ 2,80 3,44 (g) 3,03	(f) 2,76	(o)	2,94	1,91	2,65	(o)	1,93	(o)
Conduttori di carri da trasporto ed autocarri....	1° luglio 1932	{ 2,30 2,99	—	2,00	—	2,36	2,76	2,15	2,23	—
	1° luglio 1933	{ 2,20 2,50	2,53	2,00	—	2,36	2,76	1,67	2,20	—
Portatori di merci alla ferrovia (facchini).....	1° luglio 1932	{ (n) 1,93 (n) 2,00	2,91	1,65	—	2,25	(n) 2,12	2,10	2,23	—
	1° luglio 1933	{ (n) 1,93 (n) 2,00	2,88	1,68	—	2,25	(n) 2,00	1,92	2,10	—
<i>Industria alimentare:</i>										
Fornai	1° luglio 1932	3,25	(n) 2,60	3,00	3,25	3,30	3,30	3,15	3,50	—
	1° luglio 1933	3,25	2,60	3,00	3,25	3,30	3,30	3,15	3,50	3,35

(*) Dati rilevati dagli Uffici Comunali delle Città considerate. — (a) Muratori. — (b) Posatori di mattoni. — (c) Operai qualificati. — (d) Operai specializzati. — (e) Linotipisti. — (f) Addetti ai tramvai. — (g) Addetti agli autobus. — (h) Prima categoria. — (i) Seconda categoria. — (l) Monotipisti. — (m) Salari di fatto. — (n) Cifra rettificata. — (o) Stipendiati mensilmente.

IX. CORPORAZIONI - SINDACATI - LAVORO

A. Associazioni sindacali (a)

1. Associazioni sindacali riconosciute al 31 dicembre 1933

Confederazioni nazionali	Confederazioni	Associazioni di 2° grado		Associazioni di 1° grado							Totale
		Nazionali	Inter-provinciali	Nazionali	Regionali	Inter-provinciali	Provinciali	Locali	Distretto di Corte d'appello	Circoscrizione Tribunale	
a. Associazioni di datori di lavoro											
Confederazioni Naz. Fasciste:											
dell'Industria.....	1	40	—	5	—	47	71	—	—	—	164
degli Agricoltori.....	1	—	—	—	—	—	92	—	—	—	93
del Commercio.....	1	15	—	1	—	—	92	—	—	—	109
delle Imprese di Comunicazioni interne.....	1	3	—	2	—	15	—	—	—	—	21
della Navigazione marittima ed aerea.....	1	—	3	3	—	8	—	2	—	—	17
del Credito e dell'Assicurazione.....	1	—	—	12	—	—	—	—	—	—	13
Totale...	6	58	3	23	—	70	255	2	—	—	417
b. Associazioni di lavoratori											
Confed. Naz. Sind. Fascisti:											
dell'Industria.....	1	12	—	5	—	—	92	—	—	—	110
dell'Agricoltura.....	1	5	—	1	—	—	92	—	—	—	99
del Commercio.....	1	6	—	—	—	—	92	—	—	—	99
delle Comunicazioni interne.....	1	6	—	—	—	16	—	—	—	—	23
della Gente del mare e dell'aria.....	1	—	—	4	—	—	—	—	—	—	5
del Credito e dell'Assicurazione.....	1	3	—	1	—	14	—	—	—	—	19
Totale...	6	32	—	11	—	30	276	—	—	—	355
c. Esercenti una libera professione o un'attività artistica											
Confed. Naz. Sind. Fasc. Professionisti e Artisti.....	1	22	—	—	180	21	642	—	44	128	1 036

2. Rappresentati e associati nelle Associazioni sindacali al 31 dic. 1932 e 1933

Confederazioni	Datori di lavoro				Confederazioni	Lavoratori			
	rappresentati		associati			rappresentati		associati	
	1933	1932	1933	1932		1933	1932	1933	1932
Confed. Naz. Fasciste:					Confed. Naz. dei Sindacati Fascisti:				
dell'Industria.....	119 849	117 630	69 343	70 044	dell'Industria.....	2 194 961	2 160 602	1 813 463	1 654 340
degli Agricoltori.....	2 742 764	2 800 000	662 692	543 486	dell'Agricoltura.....	2 815 778	2 815 778	1 926 931	1 659 011
del Commercio.....	722 969	747 884	385 483	365 422	del Commercio.....	565 502	650 000	368 175	350 632
delle Imprese di Comunicazioni interne.....	30 172	29 682	12 994	11 576	delle Comunic. interne della Gente marittima ed aerea.....	310 507	303 352	201 873	194 230
della Navigazione marittima ed aerea.....	3 838	2 038	1 782	1 465	della Gente marittima ed aerea.....	123 225	123 333	23 829	49 877
del Credito e dell'Assicurazione.....	11 436	10 659	5 542	3 835	della Gente aerea.....	1 375	1 315	710	895
Feder. Fasc. Autonoma degli Artigiani d'Italia.....	520 766	550 000	172 819	148 805	del Credito e dell'Assicurazione.....	48 593	47 996	34 791	33 781
Totale...	4 151 794	4 257 893	1 310 655	1 144 633	dei Professionisti e Artisti.....	159 442	120 223	105 484	90 277
					Totale...	6 219 383	6 222 599	4 475 256	4 033 043

3. Contratti collettivi di lavoro (b)

Gruppi di attività	Contratti collettivi di lavoro											
	nazionali e interprovinciali						provinciali					
	depositati			pubblicati			stipulati			pubblicati		
	1933	1932	1931	1933	1932	1931	1933 (c)	1932	1931	1933	1932	1931
Industria.....	20	36	38	19	38	19	825	893	762	715	718	637
Agricoltura.....	4	2	5	3	4	3	223	222	196	128	113	168
Commercio.....	10	10	6	8	1	8	213	153	246	109	122	245
Trasporti marittimi ed aerei.....	15	15	12	16	13	5	3	1	—	1	—	1
Trasporti terrestri.....	33	52	49	39	38	12	214	217	271	203	243	244
Credito e assicurazione.....	8	46	9	13	42	11	12	20	9	14	37	8
Professionisti ed artisti.....	1	5	—	2	3	—	48	11	—	48	11	—
Totale...	91	166	119	100	139	58	1 538	1 517	1 484	1 218	1 244	1 308

(a) Notizie comunicate dal Ministero delle Corporazioni. — (b) Il Ministero delle Corporazioni raccoglie le notizie sui contratti nazionali ed interprovinciali depositati presso il Ministero stesso, ma non rileva quelle sui contratti stipulati. Per i contratti provinciali, invece, che non vengono depositati presso il Ministero delle Corporazioni, sono raccolte soltanto le notizie di mano in mano che essi vengono stipulati. Le norme per il deposito e la pubblicazione dei contratti collettivi di lavoro sono stabilite dal R. Decreto 6 maggio 1923, n. 1251. — (c) Mancano i dati di 6 Province.

4. Contributi sindacali riscossi

Confederazioni di datori di lavoro	Importo lordo		Importo netto devoluto alle Conf. e Assoc. minori		Confederazioni di lavoratori	Importo lordo		Importo netto devoluto alle Conf. e Assoc. minori	
	1933	1932	1933	1932		1933	1932	1933	1932
	Migliaia di lire					Migliaia di lire			
Conf. Naz. Fasciste:					Conf. Naz. Sind. Fascisti:				
dell'Industria	62 726	67 473	46 958	50 524	dell'Industria	31 215	31 712	22 475	22 832
degli Agricoltori	76 419	63 259	55 021	45 546	dell'Agricoltura	23 728	19 593	17 085	14 107
del Commercio	44 220	39 937	31 838	28 754	del Commercio	10 317	10 069	7 428	7 249
delle Imprese di Comunicazioni interne	6 979	6 942	5 025	4 998	delle Comunicazioni interne della Gente del mare e dell'aria	5 494	4 552	3 956	3 278
della Navigazione marittima ed aerea	2 387	2 784	1 718	2 004	del Cred. e dell'Assicurazione	2 141	2 115	1 575	1 557
del Cred. e dell'Assicurazione	3 363	4 882	2 651	3 797	dei Professionisti e Artisti	1 562	1 314	1 124	946
Federez. Fasc. Autonoma degli Artigiani d'Italia	10 648	9 505	7 666	6 843		8 723	7 913	6 280	5 697
Totale...	206 742	194 782	150 877	142 468	Totale...	83 180	77 268	59 923	55 666

5. Vertenze individuali risolte nell'anno 1933 (a)

a. Sindacati Fascisti dell'Agricoltura

Categorie	Vertenze individuali di competenza delle Unioni				
	in complesso	risolte		Somme recuperate dalle vertenze (Lire)	abbandonate e rimaste insolute
		con esito favorevole	con esito contrario		
Impiegati di aziende agricole e forestali	616	255	16	575 340	345
Coltivatori diretti	9 487	6 173	200	7 554 076	3 114
Coloni e mezzadri	21 550	15 507	603	12 227 696	5 440
Salariati e braccianti	55 429	39 197	1 041	7 716 648	15 191
Maestranze specializzate	3 119	1 745	46	881 728	1 328
Pastori e maestranze zootecniche	1 251	676	19	124 406	556
Totale...	91 452	63 558	1 925	29 079 894	25 974
1932...	83 878	60 899	2 768	30 945 871	20 211

b. Sindacati Fascisti dell'Industria

Federazioni	Vertenze individuali						
	denunciate	instaurate	risolte in sede sindacale				demandate alla Magistratura
			N.	Somma richiesta (Lire)	Somma recuperata (Lire)	Operai interessati al recupero	
Abbigliamento	6 513	5 573	4 505	2 394 971	1 906 313	19 220	761
Acqua-Gas-Elettricità	1 059	828	517	1 729 366	1 312 500	2 660	89
Allimentazione	5 058	4 318	2 829	3 297 254	2 240 113	8 052	480
Arredamento	6 367	5 565	3 500	2 847 864	2 205 870	12 075	793
Carta e Stampa	3 573	2 748	1 730	2 136 702	1 578 868	6 077	287
Industrie chimiche e Vetro	3 981	3 361	2 032	2 403 759	1 617 211	15 637	514
Edilizia	49 831	49 512	28 077	18 193 287	14 102 316	102 215	5 991
Industrie estrattive	4 433	4 134	2 110	3 200 048	2 666 901	9 058	360
Industrie metallurgiche	12 188	10 398	7 262	7 995 153	5 845 381	31 497	1 548
Pesca	314	301	164	231 281	201 663	1 178	44
Spettacolo	1 932	1 534	835	889 497	630 482	2 665	240
Tessili	13 877	12 845	11 155	8 982 289	7 437 327	78 381	378
Interfederali	—	—	—	—	—	—	—
Totale...	109 128	101 117	64 716	54 301 467	41 744 945	288 705	11 485
1932...	73 989	71 362	50 165	40 974 634	38 164 749	287 988	10 659

c. Sindacati Fascisti del Commercio

Categorie	Vertenze individuali risolte					
	in sede sindacale		in sede giudiziale		Totale	
	N.	Importo (Lire)	N.	Importo (Lire)	N.	Importo (Lire)
Aziende deposito e vendita	7 550	9 396 518	851	2 079 842	8 401	11 476 360
Attività commerciali varie	1 979	3 778 109	224	654 155	2 203	4 432 264
Alberghi, caffè, ristoranti	6 039	2 572 226	511	613 353	6 550	3 185 579
Barbieri, parrucchieri	1 124	195 716	156	61 713	1 280	257 429
Panettieri, pasticciieri	2 837	788 394	202	154 390	3 039	942 784
Venditori ambulanti	—	—	—	—	—	—
Totale...	19 539	16 730 963	1 944	3 563 453	21 473	20 294 416
1932...	14 690	16 808 965	1 364	2 944 337	16 054	19 753 302

(a) Per le controversie individuali e collettive del lavoro risolte dalla Magistratura del Lavoro, vedasi il Capitolo *Giustizia*.

5. Vertenze individuali risolte nell'anno 1933

d. Sindacati Fascisti delle Comunicazioni interne

Federazioni (a)	Vertenze individuali risolte							
	In sede sindacale					In sede giudiziale		
	Raccolte	Lavoratori interessati	Conciliate	Lavoratori interessati	Somme recuperate (Lire)	Definite	Lavoratori interessati	Somme recuperate (Lire)
Impiegati Aziende trasporti.....	548	671	224	305	566 179	102	125	227 931
Ferrotroviari ed Internavigatori.....	2 630	8 625	2 006	6 526	1 720 490	100	872	1 057 670
Addetti alle Comunicazioni elettriche.....	186	324	57	136	64 353	3	3	4 600
Addetti ai Trasporti complementari i.....	5 819	16 253	3 325	9 228	1 466 651	305	475	273 802
Autisti.....	3 734	5 853	1 916	2 931	913 343	357	427	258 706
Totale...	12 917	31 728	7 528	19 126	4 731 018	867	1 902	1 822 709

(a) Non si riportano i dati relativi alle vertenze individuali nei confronti dei lavoratori dei porti, perchè i rapporti economici di tale personale sono regolati da disposizioni dei rispettivi Uffici Portuali.

6. Casse sindacali di mutualità e di previdenza al 31 dicembre 1932 e 1933

Casse Mutue	1933	1932	Casse Mutue	1933	1932
<i>Casse Mutue dell'Industria</i>			<i>Casse Mutue del Commercio</i>		
1. Mutue locali			Cassa Nazionale mutuelle per gli addetti al commercio	Ditte. Prestatori d'o- pera... 100 053 88 783	237 958 218 609
Mutue di azienda.....	{ N. 1 588 Iscritti 509 471	{ 1 474 502 718			
Mutue interaziendali.....	{ N. 154 Iscritti 212 407	{ 114 203 043	<i>Casse Mutue dei Trasporti terrestri e della Navigazione lacuale e fluviale</i>		
Mutue professionali.....	{ N. 226 Iscritti 587 302	{ 287 588 114	Casse regionali di malattie per gli autisti, per gli addetti ai trasporti complementari e per i portuali	N. 14 Iscritti 55 241	14 38 370
Totale Mutue locali...	{ N. 1 968 Iscritti 1 309 180	{ 1 875 1 298 875			
2. Mutue nazionali.....	{ N. 5 Iscritti 68 353	{ 4 62 500			

B. Occupazione operaia

1. Lavoranti nelle miniere e nelle ricerche (produttive e non produttive) (a)

(Anno 1933)

Natura della produzione	Lavoranti											
	addetti ai lavori all'interno			addetti ai lavori all'esterno						in complesso		
	M.			M.			F.			M.	F.	M. F.
	sotto i 15 anni	adulti	Totale	sotto i 15 anni	adulti	Totale	mino- renni	adulte	Totale			
Minerali di ferro.....	—	153	153	—	900	900	—	—	—	1 053	—	1 053
Id. di ferro man- ganesifero.....	—	74	74	—	37	37	—	—	—	111	—	111
Id. di manganese.....	1	40	41	—	33	33	7	10	17	74	17	91
Id. di rame.....	—	41	41	—	3	3	—	—	—	44	—	44
Id. di piombo (anche argenteo) e zinco.....	—	1 771	1 771	5	2 005	2 010	126	170	296	3 781	296	4 077
Minerali di oro.....	—	110	110	—	33	33	—	10	10	143	10	153
Id. di antimonio.....	—	83	83	—	21	21	—	36	36	104	36	140
Id. di mercurio.....	—	655	655	—	268	268	—	—	—	923	—	923
Pirite di ferro anche cu- prifera.....	—	2 348	2 348	3	1 233	1 236	15	77	92	3 584	92	3 676
Combustibili fossili (b) e scisti bituminosi.....	—	2 814	2 814	14	1 276	1 290	28	41	69	4 104	69	4 173
Minerali di solfo.....	197	9 273	9 470	79	2 260	2 339	1	8	9	11 809	9	11 818
Acido carb. compresso e anidride carbonica.....	—	—	—	—	45	45	—	—	—	45	—	45
Salgemma.....	5	277	282	—	348	348	55	62	117	630	117	747
Petrolio.....	—	—	—	—	1 251	1 251	—	—	—	1 251	—	1 251
Gas idro-carburati.....	—	—	—	—	—	—	—	—	—	—	—	—
Roccia asfaltica e bitu- minosa.....	—	102	102	—	379	379	—	—	—	481	—	481
Bitume greggio.....	—	30	30	—	37	37	—	—	—	67	—	67
Allumite.....	—	19	19	—	4	4	—	1	1	23	1	24
Roccia leucitica.....	—	—	—	—	10	10	—	—	—	10	—	10
Bauxite.....	—	—	—	—	895	895	—	10	10	895	10	905
Acido bórico.....	—	—	—	—	427	427	—	7	7	427	7	434
Grafite.....	—	58	58	—	14	14	—	1	1	72	1	73
Miniere e ricerche di- verse.....	2	2 069	2 071	5	1 497	1 502	29	94	123	3 573	123	3 696
Totale...	205	19 917	20 122	106	12 976	13 082	261	527	788	33 204	788	33 992

(a) Notizie rilevate dal Ministero delle Corporazioni. — (b) Antracite, carbone liburnico, lignite.

2. Lavoranti nelle officine metallurgiche, mineralurgiche e nelle cave (a)

(Anno 1933)

Natura della produzione	Lavoranti						In complesso
	M.			F.			
	sotto i 15 anni	adulti	Totale	minorenni	adulte	Totale	
a. Lavoranti nelle officine metallurgiche e mineralurgiche							
Ghisa	2	2 968	2 970	2	15	17	2 987
Acciaio di prima fabbricazione.....	9	11 546	11 555	5	68	73	11 628
Ferro di rimpasto	2	2 699	2 701	—	—	—	2 701
Leghe diverse per la siderurgia....	—	490	490	—	—	—	490
Rame in pani	—	12	12	—	—	—	12
Cemento di rame	—	146	146	—	—	—	146
Piombo, oro e argento.....	—	581	581	—	10	10	591
Zinco metallico, cadmio in verghe, cascami e cenere di zinco, bianco di zinco, carbonato di piombo...	8	744	752	—	7	7	759
Stagno in pani	—	6	6	—	—	—	6
Antimonio.....	—	28	28	—	4	4	32
Ossido di titanio	—	160	160	—	—	—	160
Alluminio e allumina (calcinata e idrata)	—	1 910	1 910	—	9	9	1 919
Mercurio metallico	—	183	183	—	—	—	183
Solfo greggio e macinato.....	82	2 486	2 568	3	36	39	2 607
Sale marino greggio	94	2 461	2 555	4	20	24	2 579
Fabbricazione dello iodio (Iodina)..	—	39	39	—	4	4	43
Sali di sorgente (cloruro di sodio e sali terapeutici).....	—	31	31	1	5	6	37
Agglomerati di lignite.....	—	39	39	—	—	—	39
Prodotti della distillazione di com- bustibili fossili	—	1 507	1 507	1	5	6	1 513
Prodotti della distill. di oli minerali	1	1 552	1 553	—	12	12	1 565
Prodotti della lavorazione e distilla- zione della roccia asfaltica e bitu- minosa e degli scisti litologici...	—	261	261	—	1	1	262
Prodotti della macinazione di mine- rali e rocce.....	23	956	979	15	96	111	1 090
Fabbricazione del cemento.....	14	7 566	7 580	31	331	362	7 942
Totale...	285	88 371	88 606	62	623	685	89 291
b. Lavoranti nelle cave							
<i>Pietre da taglio per uso edilizio e de- corativo e materiali diversi per co- struzioni edilizie, ecc.</i>							
Marmo bianco e colorato.....	189	7 031	7 220	36	18	54	7 274
Alabastro gessoso e calcareo.....	—	216	216	—	—	—	216
Granito, diorite, sienite.....	113	1 224	1 337	2	6	8	1 345
Porfido.....	26	936	962	—	—	—	962
Gnais, micascisti, calcascisti.....	8	322	330	—	—	—	330
Calcare, marna per calce idraulica	458	10 026	10 484	18	42	60	10 544
Tufo calcareo	319	3 227	3 546	41	34	75	3 621
Travertino.....	10	659	669	—	—	—	669
Pietra da gesso (lavorato, da cuocere e per usi industriali).....	25	864	889	6	13	19	908
Lava	44	1 042	1 086	—	—	—	1 086
Arenaria.....	123	1 451	1 574	3	15	18	1 592
Trachite.....	22	987	1 009	6	7	13	1 022
Tufo vulcanico.....	445	2 639	3 084	122	100	222	3 306
Ardesie.....	21	362	383	—	—	—	383
Sabbia, ghiaia e pietrisco.....	206	5 460	5 666	32	67	99	5 765
Brecce, puddinghe, conglomerati...	20	209	229	—	—	—	229
Quarzite in piastrelle	—	74	74	—	—	—	74
Pozzolana, lapilli	4	768	772	9	8	17	789
Argilla per laterizi e terre cotte...	188	5 342	5 530	(b) 149	151	300	5 830
Pietre e materiali diversi da costruz.	27	297	324	2	3	5	329
Totale...	2 248	48 136	45 384	(b) 428	464	890	46 274
<i>Materiali speciali per usi industriali.</i>							
Calcare per industrie	5	596	601	2	2	4	605
Dolomite	5	64	69	—	2	2	71
Pietre da arrotare	—	52	52	—	—	—	52
Pietre da macine	—	13	13	—	—	—	13
Cotil.	12	189	201	—	—	—	201
Pomice.....	10	310	320	8	12	20	340
Farina fossile (terre diatomacee)...	—	55	55	—	—	—	55
Marmorino (carb. di calcio da maci- nare).....	4	31	35	—	1	1	36
Terre coloranti.....	—	120	120	—	—	—	120
Quarzo e feldspato	6	181	187	—	2	2	189
Materiali refrattari.....	7	209	216	2	5	7	223
Sabbie silicee e feldspatiche.....	16	269	285	—	2	2	287
Altri materiali per usi industriali..	2	78	80	—	—	—	80
Totale...	67	2 187	2 234	12	26	88	2 272
Totale generale...	2 315	45 303	47 618	(b) 438	490	928	48 546

(a) Notizie rilevate dal Ministero delle Corporazioni. — (b) Di cui 5 sotto i 15 anni.

3. Operai occupati nelle varie categorie d'Industrie secondo gli orari di lavoro (a)

Industrie	Rilevazione effettuata nella settimana dal 19 al 24 dicembre 1932					Rilevazione effettuata nella settimana dal 18 al 23 dicembre 1933				
	Stabili- menti censiti	Operai occupati				Stabili- menti censiti	Operai occupati			
		con orario			Totale		con orario			Totale
		normale	supe- riore al normale	ridotto			normale	supe- riore al normale	ridotto	
Trattura della seta.....	776	25 499	1 159	9 972	36 630	776	15 875	86	4 943	20 904
Tessitura della seta.....	198	13 834	436	6 067	20 337	198	16 444	902	4 126	21 472
Fibre artificiali (Rayon)...	27	9 944	159	8 226	18 329	27	13 095	666	4 273	18 034
Industria cotoniera.....	1 090	109 714	6 668	33 396	149 778	1 090	118 824	5 136	30 341	154 301
Industria laniera.....	520	45 839	6 979	19 601	72 419	520	52 758	8 975	16 147	77 880
Industria lino e canapa....	134	9 645	976	5 264	15 885	134	8 985	815	6 358	16 158
Industria della juta.....	46	3 345	984	5 588	9 917	46	5 744	3 125	2 431	11 300
Calzifici.....	217	12 049	1 635	2 941	16 625	217	10 417	1 477	5 766	17 660
Maglifici.....	186	6 619	939	4 489	12 047	186	8 197	1 903	4 188	13 388
Cappellifici.....	120	1 894	92	8 516	10 502	120	1 980	162	6 644	8 786
Industria siderurgica.....	71	27 823	2 867	14 935	45 625	71	36 284	4 031	8 617	48 932
Fonderie di 2ª fusione.....	294	8 022	1 353	4 123	13 498	294	10 432	1 529	2 369	14 330
Industria automobilistica..	21	12 194	1 429	6 237	19 860	21	13 288	1 122	6 299	20 709
Officine di mater. ferroviario	65	14 356	1 901	2 820	19 077	65	12 022	2 171	2 161	16 414
Officine di materiale elettrico	153	11 728	2 972	4 193	18 893	153	13 228	3 503	2 836	19 567
Officine meccan. specializz.	347	26 973	5 753	14 208	46 934	347	35 056	6 197	9 236	50 489
Officine meccaniche varie..	690	33 415	4 894	11 525	49 834	690	37 046	6 958	10 128	54 132
Cantieri navali.....	33	10 852	2 604	1 014	14 470	33	8 555	3 721	1 558	13 834
Industria della gomma....	37	9 863	1 701	870	12 434	37	8 737	1 851	2 302	12 890
Industria dei perfosfati...	87	4 334	330	424	5 088	87	4 615	423	430	5 468
Industria conciaria.....	335	6 973	1 053	1 434	9 460	335	7 479	1 422	1 472	10 373
Industria della carta.....	271	14 334	1 138	5 273	20 745	271	16 098	779	3 970	20 847
Industria dei cementi.....	138	5 752	289	2 027	8 068	138	5 960	255	1 651	7 866
Industria delle pastealiment.	645	10 188	1 760	2 664	14 612	645	10 039	1 687	3 087	14 813
Totale...	6 501	435 189	50 071	175 807	661 067	6 501	471 218	57 996	141 333	670 547

(a) Notizie comunicate dal Ministero delle Corporazioni.

4. Occupazione operaia nelle Opere Pubbliche (a)

Anni e mesi	Lavori a cura diretta dello Stato	Opere in concessione	Opere di Enti locali	Opere pubbliche in complesso	Numeri indici della occupazione (media mensile) (1926 = 100)
	Giornate - operaio (in migliaia)				
1928 giugno.....	1 950	606	134	2 690	148
» dicembre...	1 014	505	76	1 595	88
1929 giugno.....	1 700	809	105	2 614	144
» dicembre....	1 831	526	128	2 485	137
1930 giugno.....	2 542	794	208	3 544	195
» dicembre....	2 080	774	274	3 128	172
1931 giugno.....	2 238	999	399	3 636	200
» dicembre....	2 203	656	244	3 103	171
1932 giugno.....	2 285	1 061	454	3 800	209
» dicembre....	2 100	877	308	3 285	181
1933 gennaio....	2 100	736	378	3 214	177
» febbraio....	2 124	762	264	3 150	173
» marzo.....	2 735	804	417	3 956	218
» aprile.....	2 929	887	563	4 379	241
» maggio.....	3 218	1 130	766	5 114	281
» giugno.....	3 086	1 178	716	4 980	274
» luglio.....	3 237	1 301	784	5 322	293
» agosto.....	3 274	1 156	802	5 232	288
» settembre...	3 042	1 374	788	5 204	286
» ottobre....	2 706	1 379	710	4 795	264
» novembre...	1 872	1 000	504	3 376	186
» dicembre....	1 496	731	309	2 536	139

(a) Notizie comunicate dal Ministero dei Lavori Pubblici. Sono comprese, dal luglio 1928, la mano d'opera impiegata dall'Azienda Autonoma Statale della Strada, e dall'ottobre 1929 la mano d'opera impiegata in opere pubbliche di bonifica integrale, di competenza del Sottosegretario per la Bonifica Integrale presso il Ministero dell'Agricoltura e delle Foreste, eseguite o controllate dagli Uffici del Genio Civile.

C. Lavoro delle donne e dei fanciulli

Libretti di ammissione al lavoro rilasciati nel 1933 (a)

Compartimenti	Comuni		Libretti rilasciati					in complesso
	esistenti al 31 dic. 1933	che hanno rilasciato libretti di lavoro		a fanciulli (b)	a donne			
		N.	%		fanciulle (b)	minorenni (c)	in totale	
Piemonte.....	1 066	669	62,8	7 167	8 001	2 770	10 771	17 938
Liguria.....	219	107	48,9	1 856	1 196	1 411	2 607	4 463
Lombardia.....	1 402	1 228	87,6	18 392	23 320	5 565	28 885	47 277
Venezia Tridentina.....	220	52	23,6	123	135	180	315	438
Veneto.....	744	610	82,0	4 620	8 519	4 110	12 629	17 249
Venezia Giulia e Zara.....	127	110	86,6	873	855	1 196	2 051	2 924
Emilia.....	338	264	78,1	3 371	2 631	2 752	5 383	8 754
Toscana.....	276	201	72,8	3 513	2 960	2 402	5 362	8 875
Marche.....	229	105	45,9	781	486	544	1 030	1 811
Umbria.....	89	32	36,0	196	246	233	479	675
Lazio.....	345	108	31,3	1 801	1 445	1 544	2 989	4 790
Abruzzi e Molise.....	410	88	21,5	267	387	465	852	1 119
Campania.....	485	156	32,2	1 881	1 523	2 035	3 558	5 439
Puglia.....	244	197	80,7	1 853	2 985	1 328	4 313	6 166
Lucania.....	121	33	27,3	133	49	11	60	193
Calabria.....	369	100	27,1	556	117	176	293	849
Sicilia.....	350	226	64,6	3 898	1 137	1 140	2 277	6 175
Sardegna.....	277	41	14,8	260	66	102	168	428
Regno...	7 311	4 327	59,2	51 541	58 058	27 964	84 022	135 563
1932...	7 310	3 988	54,6	34 005	(d) 41 437	(d) 25 135	66 572	100 577
1931...	7 310	4 123	56,4	26 680	(d) 38 218	(d) 30 176	68 394	95 274

(a) Notizie comunicate dal Ministero delle Corporazioni. — (b) Da 12 a 15 anni. — (c) Da 16 a 21 anni. — (d) Cifre rettificata.

D. Migrazioni interne nell'anno 1932 (a)

1. Emigrati per lavori agricoli e per lavori industriali nei singoli mesi

Mesi	Emigrati								
	In complesso			per lavori agricoli			per lavori industriali		
	M.	F.	M. F.	M.	F.	M. F.	M.	F.	M. F.
Gennaio.....	10 603	1 341	11 944	3 813	559	4 372	6 790	782	7 572
Febbraio.....	9 612	771	10 383	3 157	266	3 423	6 455	505	6 960
Marzo.....	11 459	1 063	12 522	3 739	754	4 493	7 720	309	8 029
Aprile.....	13 329	3 109	16 438	2 893	2 276	5 169	10 436	833	11 269
Maggio.....	24 875	16 948	41 823	15 439	16 069	31 508	9 436	879	10 315
Giugno.....	74 748	41 446	116 194	66 752	40 531	107 283	7 996	915	8 911
Luglio.....	34 295	6 839	41 134	27 102	5 723	32 825	7 193	1 116	8 309
Agosto.....	8 685	1 778	10 463	2 140	944	3 084	6 545	834	7 379
Settembre.....	24 723	11 937	36 660	19 343	11 134	30 477	5 380	803	6 183
Ottobre.....	11 132	5 481	16 613	5 187	3 552	8 739	5 945	1 929	7 874
Novembre.....	16 626	3 056	19 682	9 029	2 416	11 445	7 597	640	8 237
Dicembre.....	9 140	1 597	10 737	5 902	1 176	7 078	3 235	421	3 659
Anno...	249 227	95 366	344 593	164 496	85 400	249 896	84 731	9 966	94 697

2. Emigrati ed immigrati ripartiti per Compartimenti

Compartimenti	Emigrati				Immigrati			
	in complesso	di cui fuori Compartimento	M.	F.	in complesso	di cui fuori Compartimento	M.	F.
Piemonte.....	35 565	1 488	23 100	12 465	74 183	40 106	37 279	36 904
Liguria.....	2 351	1 065	1 918	433	5 068	3 782	4 680	388
Lombardia.....	39 242	15 414	21 673	17 569	33 521	9 693	13 106	20 415
Venezia Tridentina.....	2 661	1 310	2 008	653	3 216	1 865	2 946	270
Veneto.....	26 537	23 077	19 636	6 901	4 699	1 239	3 236	1 463
Venezia Giulia e Zara.....	1 019	253	890	129	5 366	4 600	4 858	508
Emilia.....	53 360	36 920	28 577	24 783	17 675	1 235	16 431	1 244
Toscana.....	12 611	6 465	10 824	1 787	8 624	2 478	7 578	1 046
Marche.....	11 655	6 208	8 560	3 095	6 230	783	3 599	2 631
Umbria.....	3 908	3 247	3 651	257	1 887	1 226	1 745	142
Lazio.....	21 444	1 969	17 049	4 395	57 133	37 658	48 835	8 298
Abruzzi e Molise.....	20 787	10 769	16 739	4 048	12 565	2 547	10 044	2 521
Campania.....	15 161	7 577	13 119	2 042	9 517	1 933	7 634	1 883
Puglia.....	34 131	16 128	28 656	5 475	24 112	6 109	19 692	4 420
Lucania.....	5 305	751	3 922	1 383	17 614	13 060	14 471	3 143
Calabria.....	5 794	699	4 527	1 267	7 901	2 806	6 259	1 642
Sicilia.....	47 722	1 127	39 771	7 951	48 511	1 916	40 742	7 769
Sardegna.....	5 340	174	4 607	733	6 771	1 605	6 092	679
Regno...	344 593	184 641	249 227	95 366	344 593	184 641	249 227	95 366

(a) Notizie comunicate dal Commissariato per le migrazioni e la colonizzazione interna.

3. Emigrati ripartiti secondo la specie dei lavori

Specie dei lavori	Emigrati			Specie dei lavori	Emigrati		
	M.	F.	M. F.		M.	F.	M. F.
Lavori agricoli							
Lavori alle viti.....	7 831	6 022	13 853	Allevamento e cura del be-			
Id. agli olivi.....	3 752	3 015	6 767	stame.....	1 129	179	1 308
Id. agli agrumi.....	2 348	1 046	3 394	Coltivazione orti e giardini.	763	538	1 301
Id. al grano.....	95 360	17 824	113 184	Id. del tabacco...	11	17	28
Id. al granturco.....	300	30	330	Raccolta del sughero.....	137	1	138
Id. al riso.....	22 055	50 813	72 868	Più lavori agricoli consecuti-			
Id. ad altri cereali....	382	73	455	tivi.....	5 913	678	6 591
Id. ai prati e taglio fieno.	3 142	223	3 365	Contratti agrari (mezzadria,			
Sfogliatura dei gelsi e alleva-				ecc.)	2 894	1 127	4 021
mento bachi.....	—	12	12	Colonizzazione interna.....	2 480	1 486	3 966
Taglio boschi e fabbricazione				Altri lavori agricoli.....	207	105	312
di carbone.....	13 527	1 117	14 644	Lavori agricoli non specificati			
Lavori ai mandorli.....	670	760	1 430	1 512	324	1 836
Estrazione radici di liquerizia							
.....	83	10	93	Totale...	164 498	85 400	249 898
Lavori industriali							
Pesca.....	506	31	537	Lavori di bonifica, costru-			
Miniere e cave.....	7 014	54	7 068	zioni idrauliche.....	30 324	290	30 614
Industrie che lavorano i pro-				Industrie tessili.....	344	2 208	2 552
dotti dell'agricoltura, caccia				Industrie chimiche.....	909	268	1 177
e pesca.....	5 045	2 873	7 918	Industrie corrispondenti a			
Industrie metallurgiche, mec-				bisogni collettivi e gene-			
caniche e navali.....	1 573	67	1 640	rali	1 992	119	2 111
Industrie della lavorazione				Commercio.....	5 558	2 820	8 378
dei minerali.....	2 621	1 041	3 662	Lavori non specificati.....	1	—	1
Industria edilizia.....	15 981	84	16 065				
Costruzioni stradali.....	12 863	111	12 974	Totale...	84 731	9 966	94 697

E. Disoccupazione

1. Assicurati sussidiati e giornate di sussidio pagate (a)

Mesi	Anno 1932				Anno 1933			
	Nuovi ammessi al sussidio nel mese	Ammessi al sussidio nei mesi precedenti (b)	Totale dei disoccupati sussidiati	Giornate di sussidio pagate	Nuovi ammessi al sussidio nel mese	Ammessi al sussidio nei mesi precedenti (b)	Totale dei disoccupati sussidiati	Giornate di sussidio pagate
Gennaio.....	105 688	117 837	223 525	4 494 039	87 830	108 452	196 282	3 776 526
Febbraio.....	93 839	170 613	264 452	5 543 562	64 940	150 066	215 006	4 407 575
Marzo.....	86 781	199 843	286 624	6 444 795	65 314	154 316	219 630	5 067 526
Aprile.....	76 357	183 041	259 398	5 405 454	46 574	135 263	181 837	3 764 457
Maggio.....	73 922	168 500	242 422	4 584 264	48 452	107 885	156 337	3 389 825
Giugno.....	84 786	152 876	237 662	4 638 013	?	?	?	?
Luglio.....	78 605	164 052	242 657	5 042 861	?	?	?	?
Agosto.....	84 392	143 714	228 106	4 778 737	?	?	?	?
Settembre.....	65 374	150 425	215 799	4 394 777	?	?	?	?
Ottobre.....	60 454	130 996	191 450	3 691 900	?	?	?	?
Novembre.....	65 179	119 582	184 761	3 593 887	?	?	?	?
Dicembre.....	56 036	127 266	183 302	3 666 044	?	?	?	?
Totale...	—	—	—	56 278 333	?	?	?	?
Media...	77 618	132 395	230 013	4 689 861	?	?	?	?

(a) Notizie rilevate dall'Istituto Nazionale Fascista per la Previdenza Sociale. Vedasi nel Capitolo *Mercato monetario e Credito* il prospetto contenente il numero delle domande accolte, delle persone sussidiate e delle giornate di disoccupazione sussidiate in ciascun Compartimento. — (b) Le cifre riportate in questa colonna comprendono le persone che furono ammesse al sussidio nei mesi precedenti e che, nel mese considerato, o in una parte di esso, hanno continuato a percepire il sussidio.

2. Disoccupati distribuiti per categorie e nei singoli Compartimenti nel 2° semestre 1933 (a)

Categorie Compartimenti	Totalmente disoccupati alla fine dei mesi											
	Luglio		Agosto		Settembre		Ottobre		Novembre		Dicembre	
	Totale	di cui F.	Totale	di cui F.	Totale	di cui F.	Totale	di cui F.	Totale	di cui F.	Totale	di cui F.
a. Distribuzione per categorie												
Agricoltura.....	110 218	22 865	163 168	39 272	179 054	49 491	215 373	76 542	265 420	76 064	336 384	111 582
Industrie estrattive..	24 717	113	24 641	136	24 495	180	25 604	260	29 489	180	31 286	224
Ind. alimentazione..	17 360	8 230	17 081	8 219	17 300	8 274	17 244	8 792	19 445	10 019	16 772	8 026
Ind. siderurgiche, met- tall., meccaniche..	104 202	7 755	104 881	8 076	104 210	7 657	104 571	7 274	109 297	7 831	108 475	6 249
Ind. edilizie e strad.	249 548	3 688	253 757	3 987	257 133	4 651	274 368	4 801	293 266	5 087	329 408	6 054
Ind. idrauliche, del gas ed elettriche..	8 949	145	8 979	169	8 836	178	8 629	167	9 292	192	9 451	231
Ind. tessili e dell'ab- bigliamento	115 341	87 053	116 989	88 221	114 639	88 949	111 571	86 609	122 294	93 745	95 992	67 085
Ind. legno (arred.)..	47 863	3 558	48 739	3 751	46 514	3 419	46 669	3 229	50 272	4 392	50 746	3 690
Ind. chimiche e vetro	22 049	10 138	22 897	10 291	23 108	10 238	22 916	9 878	24 834	10 573	23 508	10 035
Ind. carta e stampa	12 530	3 980	12 758	4 029	12 562	3 874	12 447	3 851	12 701	3 972	12 289	3 952
Ind. spettacolo.....	13 716	4 404	14 180	4 464	14 270	4 496	14 723	4 694	16 119	5 004	14 245	4 651
Esercizi pubblici....	23 250	6 914	23 694	7 095	26 174	7 781	28 773	8 768	30 039	9 294	26 153	7 609
Aziende commerciali	50 955	15 135	52 283	15 573	55 048	16 667	55 619	17 199	55 700	16 496	51 093	11 613
Aziende private di co- municazioni	23 497	273	24 513	241	24 120	299	24 361	224	28 047	1 457	26 455	367
Totale...	824 195	174 251	888 560	193 524	907 463	206 154	962 868	232 288	1 066 215	244 306	1 132 257	241 368
b. Distribuzione per Compartimenti												
Piemonte.....	79 261	20 727	80 036	21 141	82 397	21 522	82 344	21 336	88 301	22 229	101 583	27 783
Liguria.....	26 765	3 065	27 506	3 252	28 896	3 458	30 273	3 505	31 742	3 607	31 295	3 008
Lombardia.....	210 480	67 164	222 015	73 515	232 995	76 692	235 004	75 621	239 219	71 444	243 404	71 066
Venezia Tridentina..	10 916	1 753	10 525	1 698	10 360	1 902	11 865	2 436	17 341	3 483	16 511	3 264
Veneto.....	122 739	19 157	127 852	22 288	141 320	27 955	165 265	41 556	153 086	24 359	150 959	17 880
Venezia Giulia e Zara	37 635	7 418	38 899	7 678	40 505	8 323	41 464	8 662	42 727	9 031	42 255	7 379
Emilia.....	48 610	15 146	75 502	22 081	88 278	28 928	110 558	43 543	163 967	70 567	188 258	75 879
Toscana.....	64 719	9 928	68 074	10 496	48 251	5 364	49 895	5 146	74 266	10 557	72 809	9 101
Marche.....	12 977	2 630	12 753	2 406	12 882	2 216	13 574	2 313	13 631	2 335	15 712	2 505
Umbria.....	6 190	1 150	6 468	1 102	6 310	1 099	6 948	1 145	7 359	1 542	7 057	1 043
Lazio.....	30 291	6 190	34 458	7 254	33 003	6 471	35 213	7 530	39 265	7 595	37 950	5 066
Abruzzi e Molise....	5 817	429	7 018	906	9 764	758	8 049	539	10 120	624	14 902	618
Campania.....	45 775	6 359	45 207	6 139	43 690	5 980	42 546	5 613	44 751	6 595	46 926	5 685
Puglie.....	27 838	2 512	35 150	2 492	34 047	3 395	27 533	1 847	31 536	2 344	40 664	975
Lucania.....	4 574	79	4 197	164	5 297	535	5 690	188	6 922	343	8 668	598
Calabria.....	35 184	6 480	36 939	6 667	38 677	8 199	38 705	7 148	33 431	1 575	36 940	4 185
Sicilia.....	42 436	3 825	42 889	3 966	35 731	2 961	42 213	3 613	51 164	5 282	55 808	4 387
Sardegna.....	11 988	239	13 072	279	15 060	396	15 729	547	17 387	794	20 556	946
Regno...	824 195	174 251	888 560	193 524	907 463	206 154	962 868	232 288	1 066 215	244 306	1 132 257	241 368

(a) Notizie comunicate dal Ministero delle Corporazioni. A partire dall'aprile 1933, per disposizione del Ministero delle Corporazioni, la ripartizione dei disoccupati, secondo le diverse attività produttive, è stata modificata. La nuova ripartizione in 14 categorie, in luogo delle 11 precedentemente adottate, è stata compiuta in base all'inquadramento sindacale delle singole categorie dei prestatori d'opera, quale risulta dagli Statuti delle diverse Confederazioni di lavoratori. I criteri di rilevazione sono rimasti immutati.

A decorrere dal luglio 1933, la rilevazione dei dati, precedentemente compiuta dall'Istituto Nazionale Fascista di Previdenza Sociale, è stata iniziata, in base a nuove norme dettate dal Ministero delle Corporazioni. Dette norme dispongono che gli Uffici di Collocamento, oltre a rilevare in modo esatto il numero dei disoccupati, registrati come disponibili a fine mese dagli Uffici stessi (in base alla mano d'opera disponibile del mese precedente, più le nuove iscrizioni, meno: da una parte gli operai cancellati per cambiamento di residenza, per inabilità, morte, ecc. e dall'altra gli operai avviati al lavoro dall'Ufficio) determinino con approssimazione, la più possibilmente vicina alla realtà, il numero: a) di coloro che pur figurando come disponibili, non sono da considerarsi come disoccupati; b) delle iscrizioni plurime, derivanti dalla possibilità esistente per i singoli lavoratori di iscriversi in più Uffici di Collocamento e di gravare quindi in tal caso per più di una unità nel computo totale dei disoccupati; c) delle eventuali assunzioni fatte dai datori di lavoro senza l'osservanza delle norme di legge sul collocamento. Le cifre corrispondenti ai detti punti a), b), c) vengono poi detratte dalla mano d'opera disponibile a fine mese.

X. MERCATO MONETARIO E CREDITO

A. Notizie retrospettive dal 1871 in poi

Anni	Circolazione (al 31 dicembre)					Fondi metallici al 31 dicembre (a)		Portafoglio e anticipazioni degli Istituti di emissione (al 31 dicembre)	Stanze di compensazione (c)	Depositi nelle Casse di Risparmio (al 31 dicembre)	
	ban- caria	di Stato	in complesso		% della riserva alla circo- lazione bancaria	del Tesoro dello Stato (b)	degli Istituti di emissione			ordinarie (d)	postali (e)
			cifre assolute	media per abitante				Millioni di lire	Lire		
1871	578	629	1 207	45,0	?	40	221	433	—	—	—
1876	646	940	1 586	57,4	?	43	149	421	—	553	2
1881	736	940	1 676	53,9	?	230	135	517	—	715	67
1886	1 032	447	1 479	50,1	?	281	344	803	—	1 033	220
1891	1 122	342	1 464	47,9	?	166	443	767	13 423	1 177	334
1896	1 069	510	1 579	50,0	?	255	513	368	21 993	1 347	479
1901	1 154	451	1 605	49,2	?	208	485	538	24 491	1 505	720
02	1 176	448	1 624	49,5	?	209	520	568	32 795	1 572	783
03	1 236	446	1 682	51,1	?	282	712	556	37 565	1 630	869
04	1 277	445	1 722	52,0	?	279	722	589	31 966	1 718	983
05	1 407	442	1 849	55,6	?	289	914	690	44 715	1 811	1 068
06	1 605	439	2 044	61,2	?	313	1 063	706	50 397	1 898	1 211
07	1 852	437	2 289	63,1	72,4	375	1 268	863	51 515	2 041	1 418
08	1 862	436	2 298	67,7	74,7	439	1 311	791	39 722	2 165	1 506
09	1 932	433	2 365	69,1	72,9	469	1 328	881	44 630	2 305	1 585
10	2 027	442	2 469	71,5	69,6	473	1 341	1 011	58 064	2 397	1 773
1911	2 194	485	2 679	76,9	66,9	502	1 394	1 048	61 312	2 463	1 872
12	2 212	499	2 711	76,9	68,2	519	1 431	973	68 254	2 492	1 948
13	2 284	499	2 783	73,2	68,7	452	1 491	998	65 622	2 595	2 091
14	2 936	657	3 593	99,5	54,9	467	1 527	1 355	52 917	2 546	2 021
15	3 968	1 082	5 050	137,7	38,6	498	1 492	1 004	47 982	2 561	1 990
16	5 013	1 317	6 330	172,2	29,3	484	1 270	1 287	61 867	2 975	2 193
17	8 425	1 748	10 173	273,2	15,9	609	1 198	1 766	165 181	3 430	2 708
18	11 750	2 124	13 874	385,5	15,9	361	1 166	2 621	200 561	4 428	3 478
19	16 282	2 270	18 552	479,2	10,2	331	1 152	3 700	298 953	5 454	5 189
20	19 732	2 268	22 000	568,3	8,1	681	1 174	7 156	577 750	6 234	6 980
1921	19 209	2 267	21 476	564,8	10,4	695	1 206	10 088	690 830	7 428	8 148
22	18 012	2 267	20 279	523,5	11,3	733	1 241	9 340	601 842	8 530	8 720
23	17 246	2 428	19 674	509,2	10,7	750	1 243	8 144	845 096	10 211	9 078
24	18 114	2 400	20 514	527,0	10,1	764	1 256	8 324	938 959	11 925	9 912
25	19 350	2 100	21 450	545,8	10,5	770	1 258	10 478	1 194 132	12 784	10 619
26	18 340	1 793	20 133	503,1	13,5	799	1 249	10 700	1 297 535	12 954	10 633
27	17 992	783	18 775	469,4	67,3	901	4 547	6 848	768 107	13 766	10 139
28	17 295	161	17 456	432,2	64,0	301	5 052	6 642	780 508	15 685	10 819
29	16 774	80	16 854	414,1	61,6	368	5 190	6 972	741 144	16 459	11 774
30	15 680	—	15 680	381,8	61,4	470	5 297	6 234	664 445	17 372	13 032
1931	14 295	—	14 295	345,0	54,5	511	5 626	7 205	607 928	18 181	14 675
32	13 672	—	13 672	327,0	52,3	553	5 839	8 427	479 352	18 743	17 016
33	13 243	—	13 243	313,0	55,9	553	7 092	5 831	455 718	19 524	19 408

(a) Oro e argento. — (b) Valore nominale. — (c) Ammontare delle partite da liquidare di debito e di credito. — (d) Depositi a risparmio, in conto corrente e su buoni fruttiferi. Dall'anno 1923 i dati relativi alle Casse di Risparmio ordinarie si riferiscono al Regno entro gli attuali confini. — (e) Dall'anno 1924 i dati relativi alle Casse di risparmio postali si riferiscono al Regno entro gli attuali confini.

B. Circolazione cartacea e metallica - Riserve

Fine anno o mese	Circolazione			Riserve			Percentuale della riserva rispetto alle banconote della Banca d'Italia	Rapporto dell'oro rispetto alle banconote della Banca d'Italia
	Banconote della Banca d'Italia	Monete sussidiarie (c)	Totale	Oro	Valute equiparate	Totale		
	Milioni di lire							
1928.....	(a) 17 295,4	1 758,8	19 054,2	5 051,9	6 018,9	11 070,8	64,0	29,2
1929.....	(b) 16 774,3	1 991,6	18 765,9	5 190,1	5 151,2	10 341,3	61,6	30,9
1930.....	15 680,5	2 135,4	17 815,9	5 296,8	4 327,5	9 624,3	61,4	33,8
1931.....	14 294,8	2 138,3	16 433,1	5 626,3	2 170,2	7 796,5	54,5	39,4
1932.....	13 672,0	2 139,5	15 811,5	5 839,5	1 304,5	7 144,0	52,3	42,7
1933.....	13 243,3	2 141,5	15 384,8	7 091,7	305,0	7 396,7	55,9	53,5
Gennaio 1933.....	13 432,5	2 139,7	15 572,2	5 856,7	1 306,0	7 162,7	53,3	43,6
Febbraio ».....	13 047,5	2 139,8	15 187,3	6 174,5	962,2	7 136,7	54,7	47,3
Marzo ».....	13 117,3	2 140,0	15 257,3	6 290,7	801,9	7 092,6	54,1	48,0
Aprile ».....	13 070,4	2 140,1	15 210,5	6 516,7	583,7	7 100,4	54,3	49,9
Maggio ».....	12 990,7	2 140,2	15 130,9	6 687,9	369,1	7 057,0	54,3	51,5
Giugno ».....	13 027,8	2 140,4	15 168,2	6 766,6	321,2	7 087,8	54,4	51,9
Luglio ».....	13 329,1	2 140,6	15 469,7	6 994,0	343,1	7 337,1	55,0	52,5
Agosto ».....	13 256,2	2 140,8	15 397,0	7 032,6	317,8	7 350,4	55,4	53,1
Settembre ».....	13 303,5	2 140,9	15 444,4	7 045,9	304,4	7 350,3	55,3	53,0
Ottobre ».....	13 169,9	2 141,1	15 311,0	7 057,4	305,9	7 363,3	55,9	53,6
Novembre ».....	13 111,5	2 141,3	15 252,8	7 082,0	310,1	7 392,1	56,4	54,0
Dicembre ».....	13 243,3	2 141,5	15 384,8	7 091,7	305,0	7 396,7	55,9	53,5

(a) Non compresa la circolazione dei biglietti di Stato (161 milioni). — (b) Non compresa la circolazione dei biglietti di Stato (80 milioni). — (c) Circolazione metallica iscritta nel Conto generale del patrimonio dello Stato (Conto generale G.). Si iscrivono nel conto patrimoniale tutte le monete che vengono coniate ed emesse per raggiungere i vari contingenti stabiliti dalle disposizioni legislative per le diverse specie di monete. Non si iscrivono invece quelle altre che vengono emesse per trasformazione di monete, che sono già passate per la fase della circolazione e che perciò già rappresentano passività patrimoniali.

C. Monete coniate e monete ritirate dalla circolazione (a)

Specie delle monete	1933	1932	1931	1930	1929	1928
	Migliaia di lire					
Monete coniate (b)						
Monete d'argento	da lire 20	1	—	1	1	120 463
	da lire 10	1	—	1	36 675	68 000
	da lire 5	—	—	—	97 625	169 015
	Totale...	2	—	2	134 301	237 016
Monete di nichello	da lire 2	—	—	—	—	—
	da lire 1	—	—	—	—	19 996
	da cent. 50	—	—	—	—	—
	da cent. 20	—	—	—	—	—
Totale...	—	—	(c)	(c)	(c)	19 996
Monete di bronzo	da cent. 10	1 025	568	1 075	2 345	1 959
	da cent. 5	1 036	573	1 000	500	1 450
	Totale...	2 061	1 141	2 075	2 845	3 409
In complesso...	2 063	1 141	2 077	137 146	240 425	258 886
Monete ritirate dalla circolazione (in valore nominale)						
Monete d'argento (vecchio tipo)	da lire 5 (scudi)	7	5 686	3	20 384	13 078
	da lire 2	16	609	6	3	5
	da lire 1	11	383	5	3	2
	da cent. 50	—	2	—	—	—
Totale...	34	6.680	14	20 390	13 085	73 975
Monete di nichello	—	—	(d) 22	(d) 34	—	—
In complesso...	34	6.680	36	20 424	13 085	73 975

(a) Notizie comunicate dal Ministero delle Finanze (Direzione generale del Tesoro). — (b) Compresa le monete riconiate, che erano date distintamente negli *Annuari* precedenti. — (c) Nel 1929 furono coniate monete di nichello per un valore complessivo di lire 185, nel 1930 per un valore di lire 160 e nel 1931 per un valore di lire 185. — (d) Importo delle monete di nichello puro da cent. 50 a contorno liscio scartate dalla R. Zecca durante le operazioni di godronatura ed effettivamente ritirate perchè non più circolabili.

D. Fondi metallici del Tesoro dello Stato. (a)

Valute	Ammontare (in valore nominale al 31 dicembre) (b)					
	1933	1932	1931	1930	1929	1928
	Migliaia di lire					
Oro	Certificati di depositi in oro	213 901	213 901	213 901	213 901	213 901
	Monete decimali, non decimali, sterline	1 298	1 299	1 403	1 360	1 404
	Verghe presso la Zecca	337	606	879	1 126	1 386
Argento	Scudi	7 942	7 942	12 691	8 595	4 560
	Monete di argento da L. 5, 10 e 20 nuovo tipo	318 258	316 953	273 715	237 207	138 064
	Divisionale	—	—	973	483	210
	Tallieri di Maria Teresa	1 466	2 487	3 773	3 413	4 469
	Verghe presso la Zecca	9 500	9 760	3 402	3 696	3 663
Totale...	552 702	552 948	510 737	469 781	367 657	301 071

(a) Notizie comunicate dal Ministero delle Finanze (Direzione generale del Tesoro). — (b) Vi sono compresi i fondi speciali giacenti presso la Banca d'Italia per il servizio di Tesoreria provinciale e coloniale.

E. Istituto di emissione

1. Ammontare delle principali partite attive e passive della Banca d'Italia al 31 dicembre di ciascun anno

Principali partite attive	1933	1932	1931	Principali partite passive	1933	1932	1931
	Migliaia di lire				Migliaia di lire		
Oro in cassa	7 091 653	5 839 488	5 626 326	Circolazione di biglietti.....	13 243 254	13 672 028	14 294 823
Altre valute auree.....	305 007	1 304 531	2 170 239	Vaglia cambiari e assegnl.....	458 539	545 657	444 691
<i>Totale della riserva...</i>	<i>7 396 660</i>	<i>7 144 019</i>	<i>7 796 565</i>	Depositi in c/fruttifero a vista	810 452	776 736	1 325 629
Oro depositato all'estero do-				Conto corr. del R. Tesoro a vista	300 000	300 000	300 000
vuto dallo Stato.....	772 798	1 772 798	1 772 798	<i>Totale dei debiti a vista...</i>	<i>14 812 245</i>	<i>15 294 421</i>	<i>16 365 143</i>
Cassa.....	316 185	324 629	282 651	Capitale.....	500 000	500 000	500 000
Portafoglio su Piazze Italiane(a)	3 683 724	5 249 556	4 598 070	Massa di rispetto.....	100 000	100 000	100 000
Anticipazioni.....	1 009 698	1 289 618	1 066 603	Riserva straordinaria.....	32 500	32 500	32 500
Titoli.....	1 370 681	1 366 159	1 375 151	Conti correnti passivi.....	51 294	666 328	140 716
Conti correnti attivi nel Regno	155 537	216 695	205 310	Conti corr. del R. Tesoro vino.	1 759 147	2 637 249	1 988 851
Istituto di Ricostr. Industr.(b)	1 137 927	1 888 102	1 540 752	Partite varie.....	893 348	924 214	945 190
Partite varie.....	1 092 109	623 740	1 155 058	<i>Percentuale della riserva ai de-</i>			
				<i>biti a vista</i>	<i>49,94</i>	<i>46,71</i>	<i>47,64</i>

(a) A decorrere dall'anno 1928 e fino al 31 ottobre 1931 nel Portafoglio su Piazze Italiane è compreso l'ammontare del sconto della Banca d'Italia verso il Consorzio per sovvenzioni su valori industriali, Sezione ordinaria. — (b) Credito verso l'Istituto di liquidazione fino al dicembre 1932 e verso l'Istituto di Ricostruzione Industriale, Sezione Smobilizzi Industriali, dal gennaio 1933.

2. Ammontare degli sconti e delle anticipazioni fatti dalla Banca d'Italia nell'anno 1933

Mesi - Anni	Sconti	Anticipazioni	Compartimenti	Sconti	Anticipazioni
	Migliaia di lire			Migliaia di lire	
Gennaio.....	1 078 945	491 874	Piemonte.....	328 322	511 709
Febbraio.....	1 095 110	994 324	Liguria.....	364 862	562 839
Marzo.....	636 087	764 983	Lombardia.....	1 069 789	3 076 141
Aprile.....	1 258 861	777 478	Venezia Tridentina.....	162 248	229 581
Maggio.....	2 206 470	545 976	Veneto.....	717 029	854 824
Giugno.....	1 101 164	1 216 671	Venezia Giulia e Zara.....	170 295	320 501
Luglio.....	532 580	454 324	Emilia.....	642 491	846 845
Agosto.....	2 537 258	661 219	Toscana.....	269 058	609 671
Settembre.....	804 200	625 173	Marche.....	162 531	270 885
Ottobre.....	1 069 186	901 453	Umbria.....	75 724	59 663
Novembre.....	485 800	810 282	Lazio.....	639 470	1 154 039
Dicembre.....	1 850 769	1 457 806	Abruzzi e Molise.....	80 192	90 114
Totale...	14 656 430	9 701 563	Campania.....	148 181	392 237
1932.....	8 818 866	13 438 853	Puglie.....	144 750	172 726
1931.....	13 376 572	17 003 767	Lucania.....	3 673	17 044
1930.....	12 425 126	18 985 885	Calabria.....	84 025	88 867
1929.....	15 798 933	21 452 738	Sicilia.....	217 747	316 046
1928.....	12 401 600	16 568 100	Sardegna.....	48 756	86 466
			Colonie.....	204 205	39 565
			Amministrazione Centrale...	9 123 082	1 800
			Totale...	14 656 430	9 701 563

3. Cassa speciale per i biglietti della Banca d'Italia

(Al 31 dicembre 1933)

Biglietti	Ammontare in lire dei biglietti giacenti in Cassa				
	da lire 1000	da lire 500	da lire 100	da lire 50	in totale
Biglietti atti alla circolazione.....	3 280 000 000	905 000 000	371 000 000	251 000 000	4 807 000 000
Biglietti ritirati dalla circolazione perche logori o danneggiati.....	2 176 003 000	1 260 195 000	971 162 700	727 334 550	5 134 695 250
Totale...	5 456 003 000	2 165 195 000	1 342 162 700	978 334 550	9 941 695 250

4. Variazioni del saggio normale dello sconto e dell'interesse per le anticipazioni

Data delle variazioni	Saggio di sconto per gli effetti su Piazze Italiane %	Saggio di interesse sulle anticipazioni %	Data delle variazioni.	Saggio di sconto per gli effetti su Piazze Italiane %	Saggio di interesse sulle anticipazioni %
In vigore al 1° gennaio 1925.....	5 ½	5 ½	3 marzo 1930.....	6 ½	6 ½
7 marzo 1925.....	6	6 ½	24 aprile 1930.....	6	6
3 giugno 1925.....	6 ½	6 ½	19 maggio 1930.....	5 ½	5 ½
18 giugno 1925.....	7	7	28 settembre 1931.....	7	7
5 marzo 1928.....	6 ½	6 ½	21 marzo 1932.....	6	6
10 aprile 1928.....	6	6	2 maggio 1932.....	5	5
25 giugno 1928.....	5 ½	5 ½	9 gennaio 1933.....	4	5
7 gennaio 1929.....	6	6	4 settembre 1933.....	3 ½	4
13 marzo 1929.....	7	7	11 dicembre 1933.....	3	3 ½

F. Stanze di compensazione

1. Ammontare complessivo delle operazioni eseguite nel 1933

Stanze di compensazione	Compensazioni giornaliere					Liquidazioni mensili di Borsa (a)		In complesso		
	Partite da liquidare di debito e di credito			Somme compensate	Differenze saldate con denaro	Partite da liquidare di debito e di credito	Somme compensate	Partite da liquidare di debito e di credito	Somme compensate	Differenze saldate con denaro
	In complesso	di cui								
		vaglia cambiari e altri assegni bancari	cambiali							
Milioni di lire										
Bologna	18 225	5 269	116	17 330	895	444	444	18 669	17 774	895
Firenze	12 340	4 889	74	11 624	716	644	644	12 984	12 268	716
Genova	54 317	14 414	211	51 878	2 439	4 692	4 692	59 009	56 570	2 439
Milano	173 647	32 977	1 574	169 554	4 093	18 888	18 888	192 535	188 442	4 093
Napoli	15 515	5 664	78	14 767	748	3 868	3 868	19 383	18 635	748
Roma	68 957	20 743	300	66 910	2 047	8 977	8 977	77 934	75 887	2 047
Torino	32 828	12 248	355	30 975	1 853	5 256	5 256	38 084	36 231	1 853
Trieste	10 325	2 810	43	9 866	459	226	226	10 551	10 092	459
Venezia	16 916	5 010	762	16 510	406	239	239	17 155	16 749	406
Padova	5 669	1 315	44	5 387	282	—	—	5 669	5 387	282
Livorno	3 745	1 125	10	3 415	330	—	—	3 745	3 415	330
Totale...	412 484	106 464	3 567	398 216	14 288	43 234	43 234	455 718	441 450	14 288
1932.....	456 679	103 785	4 621	440 972	15 707	22 673	22 673	479 352	463 645	15 707
1931.....	569 858	113 168	5 178	553 839	15 999	38 090	38 090	607 928	591 929	15 999
1930.....	603 398	161 730	5 834	587 437	15 961	61 047	60 913	664 445	648 350	16 095
1929.....	645 754	180 517	7 334	631 602	14 152	95 390	95 073	741 144	726 675	14 469

(a) Le differenze saldate con denaro relative alle liquidazioni mensili di Borsa a decorrere dal mese di giugno 1930 vengono comprese nei saldi delle liquidazioni giornaliere.

2. Operazioni di Borsa relative a titoli di Stato o garantiti dallo Stato e a titoli privati, liquidate attraverso le Stanze di compensazione del Regno (a)

Anni	Titoli trattati				Titoli compensati				Titoli effettivamente consegnati o ritirati			
	Compensazioni giornaliere (b)		Liquidazioni mensili (c)		Compensazioni giornaliere (b)		Liquidazioni mensili (c)		Compensazioni giornaliere (b)		Liquidazioni mensili (c)	
	Capitale nominale	Valore al prezzo di compenso	Capitale nominale	Valore al prezzo di compenso	Capitale nominale	Valore al prezzo di compenso	Capitale nominale	Valore al prezzo di compenso	Capitale nominale	Valore al prezzo di compenso	Capitale nominale	Valore al prezzo di compenso
Milioni di lire												

Titoli di Stato o garantiti dallo Stato

1929.....	6 810	5 519	39 467	31 538	2 408	1 950	35,3	33 934	27 188	86,2	4 402	3 569	64,7	5 533	4 350	13,8
1930.....	7 213	6 042	33 958	27 498	3 058	2 556	42,3	28 476	23 075	83,9	4 155	3 486	57,7	5 482	4 423	16,1
1931.....	7 479	6 519	23 982	19 517	3 323	2 872	44,1	20 458	16 652	85,3	4 156	3 647	55,9	3 524	2 865	14,7
1932.....	9 473	8 343	16 733	13 777	4 561	3 996	47,9	14 000	11 519	83,6	4 912	4 347	52,1	2 733	2 258	16,4
1933.....	10 286	10 084	41 329	37 017	5 383	5 262	52,2	36 119	32 315	97,3	4 903	4 822	47,8	5 210	4 702	12,7

Titoli privati (Azioni, obbligazioni)

	N. titoli (migliaia)		N. titoli (migliaia)		N. titoli (migliaia)		N. titoli (migliaia)		N. titoli (migliaia)		N. titoli (migliaia)					
1929.....	13 482	4 539	505 298	146 151	4 065	1 983	43,7	397 896	124 452	85,2	9 417	2 556	56,3	107 402	21 699	14,8
1930.....	13 451	5 210	343 184	75 489	4 225	2 585	49,6	258 245	59 814	79,2	9 226	2 625	50,4	84 939	15 675	20,8
1931.....	9 143	4 390	174 150	35 207	3 774	1 893	43,1	133 782	28 111	79,8	5 369	2 497	56,9	40 368	7 096	20,2
1932.....	8 673	3 737	111 098	19 244	4 093	1 937	51,8	84 604	15 049	78,2	4 580	1 800	48,2	26 494	4 195	21,8
1933.....	13 049	6 665	165 158	27 017	5 679	3 204	48,1	127 281	21 319	78,9	7 370	3 461	51,9	37 877	5 698	21,1

(a) Vedansi le note alle pagg. 107 e 108 del Bollettino mensile di Statistica del mese di gennaio 1934. Si avverte che le cifre sopra riportate, rappresentano il complesso delle operazioni di Borsa, sia di compra che di vendita; esse debbono, quindi essere ridotte alla metà per ottenere l'ammontare del valore dei titoli effettivamente trattati nelle Borse del Regno. — (b) Contrattazioni a contanti. — (c) Contrattazioni a termine.

G. Risparmio e Banche

1. Casse di risparmio ordinarie e Monti di Pietà di 1ª categoria
a. Movimento complessivo

Anni	Casse in servizio al 31 dicembre	Movimento nell'anno		Situazione al 31 dicembre (a)							
		Ammontare in migliaia di lire		Depositi a risparmio		Depositi in conto corrente		Depositi su buoni fruttiferi		In complesso	
		dei versamenti e dei buoni emessi	dei rimborsi e dei buoni estinti	Libretti esistenti	Credito dei depositanti — Migliaia di lire	Libretti esistenti	Cred. dei depositan. — Migliaia di lire	Buoni esistenti	Cred. dei depositan. — Migliaia di lire	Libretti e buoni esistenti	Cred. dei depositan. — Migliaia di lire
Casse di risparmio ordinarie (b)											
1929.....	102	17 839 415	16 985 605	4 604 308	13 893 155	108 108	1 810 524	80 540	755 727	4 792 956	16 459 406
1930.....	101	17 808 074	16 794 978	4 841 883	14 584 887	128 211	1 967 631	82 007	819 180	5 052 101	17 371 698
1931.....	99	17 795 321	16 956 424	4 984 503	15 208 418	131 942	2 168 952	74 327	803 943	5 190 772	18 181 313
1932.....	98	18 804 541	18 241 926	5 121 855	15 744 449	131 395	2 018 752	83 077	979 778	5 336 327	18 742 979
1933.....	97	19 097 757	18 316 872	5 247 470	16 740 703	126 371	1 913 348	73 163	869 812	5 447 004	19 523 863
Monti di Pietà di 1ª Categoria											
1929.....	12	1 240 277	1 235 305	99 155	707 802	10 901	250 062	3 170	30 874	113 226	988 738
1930.....	13	1 283 028	1 206 130	106 201	784 935	11 289	251 773	3 176	33 341	120 666	1 070 109
1931.....	(d) 12	2 082 182	1 765 313	222 734	1 126 375	11 358	221 309	3 122	35 102	237 214	1 382 786
1932 (c)...	11	1 863 279	1 796 403	211 365	1 184 763	10 027	220 335	3 048	36 297	224 440	1 441 395
1933.....	10	1 187 144	1 931 467	63 185	468 846	1 680	197 000	2 607	31 226	72 472	697 072

(a) Le differenze che si osservano fra l'ammontare del credito dei depositanti al termine di ciascun anno e quello che risulterebbe tenendo conto dell'ammontare dei depositi e dei rimborsi annualmente effettuati, dipendono dal fatto che nelle pubblicazioni dalle quali sono ricavate le cifre, viene ogni anno rettificata, in seguito ad ulteriori accertamenti, la consistenza dei depositi alla fine dell'anno precedente, senza rettificare l'ammontare dei versamenti e dei rimborsi fatti in tale anno. — (b) Non comprese la Cassa di Risparmio della Tripolitania e quella della Cirenaica. Per queste Casse vedasi il Cap. *Colonie e Possedimenti*. Sono compresi invece i dati relativi agli Istituti di Credito di diritto pubblico: Banco di Napoli e Banco di Sicilia, compresi pure nelle cifre del prospetto n. 3 alla pag. 165 — (c) Sono compresi, anche per l'anno 1932, i dati relativi all'Istituto di San Paolo di Torino, trasformato in Ente di diritto pubblico con R. D. L. 16 giugno 1932, n. 732. Tali dati figurano altresì compresi nelle cifre del prospetto n. 3 alla pag. 165. — (d) Cifra rettificata.

b. Depositi nelle Casse di Risparmio ordinarie e nei Monti di Pietà di 1ª categoria ripartiti per Compartimenti

Compartimenti	Ammontare dei depositi al 31 dicembre (Migliaia di lire)							
	a risparmio		in conto corrente		su buoni fruttiferi		in complesso	
	1933	1932	1933	1932	1933	1932	1933	1932
Depositi nelle Casse di Risparmio ordinarie (a)								
Piemonte.....	2 855 072	2 730 596	170 164	147 767	253 009	226 110	3 278 245	3 104 473
Liguria.....	650 592	574 238	97 987	102 002	6 486	7 611	755 065	683 851
Lombardia.....	4 560 281	4 381 468	221 779	238 131	64 226	51 000	4 846 286	4 670 599
Venezia Tridentina.....	309 850	341 074	134 828	155 217	444	448	445 122	496 739
Veneto.....	1 545 219	1 538 966	133 998	182 994	25 058	23 507	1 704 275	1 745 467
Venezia Giulia e Zara.....	303 236	223 204	65 639	56 177	4 648	4 091	373 523	283 472
Emilia.....	1 759 169	1 704 333	258 709	260 256	108 171	97 074	2 126 049	2 061 663
Toscana.....	1 831 263	1 590 036	476 740	513 315	33 642	176 495	2 341 645	2 279 846
Marche.....	384 567	361 373	29 749	33 706	47 570	56 954	461 886	452 033
Umbria.....	212 872	196 897	40 894	46 766	9 610	13 796	263 376	257 459
Lazio.....	437 964	414 893	156 633	133 632	19 723	24 854	614 320	573 379
Abruzzi e Molise.....	102 671	95 982	5 477	2 700	41 202	40 802	149 350	139 484
Campania (b).....	498 474	469 815	—	14 078	112 565	112 694	611 039	596 587
Puglie.....	114 339	97 676	—	—	56 386	53 668	170 725	151 344
Lucania.....	22 740	20 291	—	—	19 161	17 648	41 901	37 939
Calabria.....	121 420	94 808	8 968	7 984	48 188	44 842	178 576	147 634
Sicilia (c).....	1 005 923	885 383	111 783	124 027	1 949	12 265	1 119 655	1 021 675
Sardegna.....	25 051	23 416	—	—	17 774	15 919	42 825	39 335
Regno...	16 740 703	15 744 449	1 913 348	2 018 752	869 812	979 778	19 523 863	18 742 979
Depositi nei Monti di Pietà di 1ª Categoria (d)								
Piemonte.....	—	719 886	—	76 520	—	—	—	796 406
Lombardia.....	177 594	174 977	9 896	6 449	—	—	187 490	181 426
Venezia Giulia e Zara.....	378	380	—	—	—	—	378	380
Emilia.....	103 306	94 767	21 907	29 482	27 938	30 485	153 151	154 734
Toscana.....	25 529	22 876	6 082	6 026	3 288	5 812	34 899	34 714
Lazio.....	162 039	171 877	159 115	101 858	—	—	321 154	273 735
Regno...	468 846	1 184 763	197 000	220 335	31 226	36 297	697 072	1 441 395

(a) Questi dati non concordano, per taluni Compartimenti, con quelli del *Bollettino delle Casse di Risparmio ordinarie e dei Monti di Pietà di 1ª categoria*, pubblicazione del Ministero dell'Agricoltura e delle Foreste, e ciò perchè nel presente *Annuario* l'ammontare dei depositi presso i principali Istituti, che, per mezzo di succursali, estendono la loro azione anche fuori del Compartimento in cui hanno la loro sede principale, fu ripartito a seconda della situazione geografica delle singole succursali; mentre nella predetta pubblicazione il complessivo ammontare dei depositi si comprende nel Compartimento in cui ogni Istituto ha la sua sede principale. Vedasi la nota (b) del prospetto precedente. — (b) Compresi i depositi degli emigrati e i depositi della succursale di Tripoli e delle agenzie all'estero di Chicago e New-York della Sezione Cassa di Risparmio del Banco di Napoli. — (c) Compresi i depositi delle succursali di Tripoli, di Rodi e di Coò della Sezione Cassa di Risparmio del Banco di Sicilia. — (d) Non sono indicati i Compartimenti nei quali non esistono Monti di Pietà di 1ª categoria. Vedasi la nota (c) del prospetto precedente.

2. Casse di risparmio postali

a. Movimento complessivo (a)

Anni	Uffici autorizzati al 31 dicembre	Movimento nell'anno						Situazione al 31 dicembre	
		Versamenti				Rimborsi		Libretti e buoni	Credito dei depositanti
		in complesso		per conto di italiani residenti all'estero		N.	Ammontare		
		N.	Ammontare dei versamenti e premi (b) Migliaia di lire	N.	Ammontare dei versamenti e premi (b) Migliaia di lire			N.	Ammontare Migliaia di lire
1929	11 824	3 452 460	4 376 373	24 600	355 725	3 000 487	3 421 624	7 543 407	11 774 123
1930	11 824	3 909 424	4 947 180	21 012	332 420	3 293 717	3 688 936	7 562 222	13 032 367
1931	11 834	4 161 216	5 589 891	24 090	424 915	3 785 193	3 946 802	8 410 313	14 675 456
1932	11 849	4 602 964	6 472 352	19 171	334 663	4 096 301	4 131 585	9 494 355	17 016 223
1933 (c)	11 881	4 336 548	5 991 351	15 288	232 680	3 948 815	3 599 711	10 623 337	19 407 863

(a) I dati relativi ai depositi nelle Casse di risparmio postali iscritti in questo Capitolo si riferiscono a tutti i servizi dei risparmi delle Casse stesse e cioè: ai depositi a risparmio (libretti nominativi ed al portatore), ai depositi di beneficenza, ai depositi giudiziari e ai buoni postali. — (b) Compresi gli interessi capitalizzati. — (c) Cifre provvisorie.

b. Depositi nelle Casse di risparmio postali ripartiti per Compartimenti

Compartimenti	Ammontare dei depositi al 31 dicembre									
	(Migliaia di lire)									
	su libretti nominativi e su libretti al portatore		di beneficenza		giudiziari		buoni postali		in complesso	
	1933 (a)	1932	1933 (a)	1932	1933 (a)	1932	1933 (a)	1932	1933 (a)	1932
Piemonte	1 309 733	1 294 006	23 923	19 246	9 112	10 035	1 915 893	1 658 564	3 258 661	2 981 851
Liguria	569 315	566 961	15 966	17 298	6 900	7 624	584 921	503 736	1 177 102	1 095 619
Lombardia	655 783	636 925	13 476	9 763	17 562	18 817	1 115 123	890 007	1 801 944	1 555 512
Venezia Tridentina	29 896	13 433	485	550	1 820	2 165	41 292	26 713	73 493	42 861
Veneto	327 205	315 035	496	489	7 778	7 437	518 799	440 503	854 278	763 464
Venezia Giulia e Zara	28 096	24 323	109	66	2 837	3 045	75 199	62 864	106 241	90 298
Emilia	214 587	191 453	4 621	1 891	9 731	12 262	430 288	344 622	659 227	550 228
Toscana	220 142	222 366	1 119	951	7 267	7 252	423 737	369 386	652 265	599 955
Marche	83 641	76 606	998	959	3 059	2 472	148 482	123 694	236 180	203 731
Umbria	47 002	45 583	258	167	1 978	1 715	85 138	70 764	134 376	118 229
Lazio	464 718	456 826	2 282	2 105	15 306	14 956	2 110 820	1 039 687	2 593 126	1 513 574
Abruzzi e Molise	244 658	243 429	1 589	1 136	3 610	2 981	439 514	385 979	689 371	633 525
Campania	543 962	538 344	7 522	8 577	12 863	12 410	963 309	843 770	1 527 656	1 403 101
Puglie	200 867	187 720	3 771	3 662	10 878	9 953	424 184	358 975	639 700	560 310
Lucania	107 688	105 767	927	508	1 085	1 233	173 405	152 393	283 105	259 901
Calabria	221 218	223 230	1 892	2 219	4 386	4 786	396 650	350 077	624 146	580 312
Sicilia	484 051	476 921	5 189	4 238	11 930	11 593	729 580	638 673	1 230 750	1 131 425
Sardegna	95 375	92 416	3 312	1 925	2 326	2 191	153 876	131 959	254 889	228 491
Colonie ed Isole Egee	16 420	15 384	885	1 476	305	291	69 514	55 215	87 124	72 366
Servizio all'estero e Casse navali	2 515 887	2 623 554	—	—	—	—	2 626	1 995	2 518 513	2 625 549
Libretti di vecchio tipo ..	—	—	5 716	5 921	—	—	—	—	5 716	5 921
Totale...	8 880 244	8 850 282	94 536	83 147	130 733	133 218	10 802 850	8 449 576	19 407 863	17 016 223

(a) Cifre provvisorie.

c. Movimento dei buoni postali fruttiferi (a)

Anni	Quantità dei buoni										Importo buoni	
	Emessi					Pagati					(Miliardi di lire)	
	da	da	da	da	Totale	da	da	da	da	Totale	Emessi	Pagati
	L. 100	L. 500	L. 1000	L. 5000 e superiori (b)		L. 100	L. 500	L. 1000	L. 5000 e superiori (b)			
1929	176 781	183 979	507 041	165 444	1 033 245	91 616	82 279	219 193	53 956	447 044	1 443,9	572,5
1930	235 498	247 836	655 508	220 929	1 359 771	110 394	104 660	281 993	77 168	574 215	1 962,6	783,4
1931	300 250	309 114	799 649	292 076	1 701 089	148 303	140 422	367 375	107 522	763 622	2 513,3	1 070,8
1932	392 945	407 946	947 427	348 664	2 096 982	183 865	172 585	440 472	136 357	933 279	3 380,3	1 342,5
1933	345 950	320 768	693 340	206 475	1 566 533	173 045	154 926	340 410	93 314	761 695	2 850,5	991,0

(a) Sono state rettificate alcune cifre pubblicate nell'Annuario precedente. — (b) Dal gennaio 1930 sono compresi i nuovi tagli da 50.000 e 100.000 lire.

3. Aziende di credito iscritte all'Albo presso il Ministero delle Finanze che raccolgono depositi in Italia (a) a. Voci principali di bilancio (milioni di lire)

Oggetto	1932	1931	1930	1929	1928
Numero delle aziende.....	3226	3299	3571	3670	3738
Tasso medio d'interesse %.....	3,51	4,23	4,21	4,42	4,28
Tasso medio di sconto.....	7,78	8,10	7,98	8,12	8,14
Capitale sociale e riserve.....	8 824,4	8 723,5	8 830,1	8 820,9	8 476,5
Depositi fiduciari (b).....	37 527,0	37 862,1	38 747,0	38 393,1	37 705,6
Assegni in circolazione.....	844,3	934,0	1 086,3	1 219,5	1 287,4
Portafoglio riscantato.....	3 900,9	2 331,8	2 557,7	2 275,6	1 848,8
Anticipazioni e riporti passivi.....	1 615,7	967,4	1 845,4	2 199,5	1 561,7
Corrispondenti e correntisti creditori.....	21 063,0	22 967,2	25 504,6	26 380,3	28 109,5
Creditori diversi (c).....	1 521,3	1 550,6	1 509,4	1 935,8	—
Cassa e disponibilità a vista.....	5 043,3	5 331,6	5 124,2	4 811,6	4 474,5
Portafoglio.....	23 220,5	23 584,3	24 666,5	24 473,0	24 002,3
Titoli di proprietà.....	14 612,0	13 137,7	13 416,0	13 277,3	11 772,5
Anticipazioni, conti correnti garantiti, mutui e riporti attivi.....	13 757,6	13 845,3	16 244,2	17 117,8	14 720,2
Beni immobili.....	1 355,1	1 335,3	1 277,6	1 292,8	1 061,5
Corrispondenti e correntisti debitori.....	10 935,1	11 669,0	13 596,3	13 676,7	14 102,8
Debitori diversi.....	2 010,9	2 209,3	1 855,8	2 097,2	2 151,0
Utili netti dell'esercizio.....	456,5	498,6	569,5	711,6	706,0
Perdita denunciata.....	148,9	176,7	211,4	232,8	166,4

b. Depositi raccolti ripartiti per Provincie e Compartimenti (a)

Provincie e Compartimenti	Ammontare dei depositi al 31 dicembre (b)		Provincie e Compartimenti	Ammontare dei depositi al 31 dicembre (b)		Provincie e Compartimenti	Ammontare dei depositi al 31 dicembre (b)	
	1932	1931		1932	1931		1932	1931
	Milioni di lire			Milioni di lire			Milioni di lire	
Alessandria.....	820,5	834,2	Bologna.....	1 338,5	1 319,7	Avellino.....	33,2	42,5
Aosta.....	190,7	192,4	Ferrara.....	205,4	196,2	Benevento.....	52,0	59,7
Cuneo.....	493,6	492,9	Forlì.....	323,3	293,0	Napoli.....	1 030,9	1 086,6
Novara.....	654,9	659,3	Modena.....	527,6	500,7	Salerno.....	90,8	97,1
Torino.....	2 573,6	2 509,9	Parma.....	387,4	398,1	CAMPANIA.....	1 211,9	1 285,9
Verelli.....	741,0	765,2	Piacenza.....	493,2	546,9	Bari.....	272,8	273,4
PREMONTE.....	5 474,3	5 453,9	Ravenna.....	368,6	323,2	Brindisi.....	42,7	45,5
Genova.....	1 147,0	1 137,6	Reggio nell'Emilia.....	368,5	394,3	Foggia.....	136,1	133,8
Imperia.....	70,6	75,9	EMILIA.....	4 012,5	3 972,0	Lecce.....	198,8	198,7
La Spezia.....	157,1	156,0	Arezzo.....	245,6	240,3	Taranto.....	63,3	60,4
Savona.....	155,3	155,1	Firenze.....	1 223,5	1 230,3	PUGLIE.....	713,7	711,8
LIGURIA.....	1 530,0	1 524,6	Grosseto.....	119,6	119,8	Matera.....	30,4	34,9
Bergamo.....	557,3	600,4	Livorno.....	210,3	205,4	Potenza.....	73,0	77,7
Brescia.....	663,6	671,9	Lucca.....	531,3	536,1	LUCANIA.....	103,4	112,6
Como.....	932,6	895,8	Massa e Carrara.....	76,1	79,6	Catanzaro.....	135,4	163,4
Cremona.....	494,3	512,6	Pisa.....	321,2	326,4	Cosenza.....	223,1	299,5
Mantova.....	307,3	284,2	Pistola.....	296,4	298,8	Reggio di Calabria.....	152,2	164,5
Milano.....	4 955,3	5 047,0	Siena.....	378,4	373,7	CALABRIE.....	510,7	627,4
Favia.....	837,4	865,1	TOSCANA.....	3 402,4	3 410,4	Agrigento.....	171,7	165,6
Sondrio.....	224,2	227,9	Ancona.....	192,1	212,5	Caltanissetta.....	99,9	94,6
Varese.....	856,2	835,4	Ascoli Piceno.....	208,4	205,9	Catania.....	323,0	332,0
LOMBARDIA.....	9 828,2	9 940,3	Macerata.....	186,8	197,1	Enna.....	55,1	64,6
Bolzano.....	441,6	451,3	Pesaro e Urbino.....	120,4	178,3	Messina.....	185,4	195,8
Trento.....	596,0	623,9	MARCHE.....	707,7	793,8	Palermo.....	568,3	565,8
VENEZIA TRIDENTINA.....	1 037,6	1 075,2	Perugia.....	276,2	276,4	Ragusa.....	104,4	99,6
Belluno.....	124,2	144,7	Terni.....	107,5	105,3	Siracusa.....	90,6	94,9
Padova.....	510,7	541,0	UMBRIA.....	383,7	381,7	Trapani.....	176,0	176,5
Rovigo.....	137,7	136,2	Frosinone.....	52,9	58,2	SICILIA.....	1 774,4	1 789,4
Treviso.....	266,6	319,1	Rieti.....	76,7	66,0	Cagliari.....	113,5	101,3
Udine.....	449,4	524,7	Roma.....	1 958,7	1 799,7	Nuoro.....	13,5	13,5
Venezia.....	582,1	522,8	Viterbo.....	122,4	123,7	Sassari.....	64,8	61,1
Verona.....	639,0	635,7	LAZIO.....	2 210,7	2 047,6	SARDEGNA.....	191,8	175,9
Vicenza.....	364,4	387,2	Aquila degli Abruzzi.....	120,7	124,2	Regno.....	37 319,4	37 862,1
VENETO.....	3 074,1	3 211,4	Campobasso.....	32,0	35,7	Estero e Colonie.....	207,6	206,9
Fiume.....	78,7	81,7	Chieti.....	105,2	108,9	Totale.....	37 527,0	37 862,1
Gorizia.....	148,6	151,6	Pescara.....	62,3	62,7			
Pola.....	85,4	87,4	Teramo.....	116,6	122,1			
Trieste.....	393,5	357,7	ABRUZZI E MOLISE.....	436,8	453,6			
Zara.....	9,3	9,3						
VENEZIA G. E ZARA.....	715,5	687,7						

(a) I dati contenuti in questi prospetti sono stati desunti dalla Relazione della Banca d'Italia (1934). Riguardano 7 diversi gruppi di Aziende, e cioè: 1° Istituti di diritto pubblico ed Enti morali; 2° Società anonime di credito ordinario; 3° Società cooperative a responsabilità limitata; 4° Società cooperative a responsabilità illimitata; 5° Istituti di credito agrario; 6° Casse di risparmio e Monti di Pietà di 1° e 2° categoria; 7° Ditte bancarie. Delle aziende esistenti non furono comprese nella statistica 626 aziende nel 1927; 459 nel 1928; 409 nel 1929; 391 nel 1930; 409 nel 1931 e 321 nel 1932; esse però, per lo più, rappresentavano organismi in liquidazione e di modesta importanza. — (b) I depositi fiduciari comprendono: i depositi a risparmio, in conto corrente, vincolati a scadenza ed in titoli. Occorre tener conto che una parte dei depositi raccolti da Banche popolari, Casse rurali, agrarie, ecc., è compresa anche nella cifra dei depositi dei maggiori Istituti, presso i quali è stata riversata. È superfluo aggiungere che nella cifra dei depositi non sono compresi quelli raccolti dalle Casse Postali di risparmio. — (c) La rilevazione del conto *Creditori diversi* è stata fatta a partire dal 1929.

4. Risparmi degli emigrati all'estero

a. Operazioni di risparmio delle Casse di risparmio postali per conto degli italiani residenti all'estero (a)

Operazioni di risparmio e credito dei depositanti

Anni	Numero ed ammontare delle operazioni fatte in ciascun anno						Credito dei depositanti alla fine dell'anno — Migliaia di lire
	Operazioni		Ammontare (in migliaia di lire)				
	di deposito	di rimborso	dei depositi	dei rimborsi			
				all'interno	all'estero	Totale	
1929	24 600	58 782	241 863	398 649	100 790	499 439	2 817 727
1930	21 012	54 343	223 329	357 936	105 610	463 546	2 686 198
1931	24 090	49 581	318 327	324 464	96 328	420 792	2 690 032
1932	19 171	49 110	229 141	315 388	83 670	399 058	2 625 377
1933 (b)	15 288	43 579	147 243	258 105	82 438	340 543	2 517 515

Depositi ripartiti secondo i Paesi di provenienza

Paesi di provenienza	(b) 1933	1932	1931	Paesi di provenienza	1933 (b)	1932	1931
	Migliaia di lire				Migliaia di lire		
Argentina	14	58	285	Inghilterra	716	436	613
Australia	303	163	278	Stati Uniti	109 642	179 652	255 664
Brasile	1	—	1	Altri Paesi	34 600	47 217	59 038
Canada	1 967	1 615	2 448	Totale ...	147 243	229 141	318 327

(a) Già comprese nel prospetto n. 2 della pag. 164. — (b) Cifre provvisorie.

b. Rimesse degli emigrati all'estero pervenute al Banco di Napoli nell'anno 1933 (a)

Paesi	Rimesse		Paesi	Rimesse		Paesi	Rimesse	
	N.	Ammontare in migliaia di lire		N.	Ammontare in migliaia di lire		N.	Ammontare in migliaia di lire
Argentina	14 019	14 049,2	Colombia	78	132,0	Venezuela	525	765,7
Australia	7	5,8	Canada	1 717	709,4	Totale ...	153 879	256 746,1
Brasile	986	6 238,2	India	17	24,0	1932	165 865	307 722,0
Cile	20	5,5	Stati Uniti	135 394	234 553,1	1931	158 562	322 919,0
Cina	2	0,3	Uruguay	1 114	262,9			

(a) È necessario avvertire che una parte delle rimesse inviate dagli emigrati a mezzo del Banco di Napoli può essere depositata presso le Casse di Risparmio postali; in tal caso esse sono già comprese nel prospetto precedente e nel prospetto n. 2 a pag. 164.

5. Pegni esistenti nei Monti di Pietà di 1ª e 2ª categoria al 31 dicembre 1933 (a)

Compartimenti	Monti di Pietà			Pegni esistenti nei Monti di Pietà					
	di 1ª cat.	di 2ª cat.	in totale	di 1ª categoria		di 2ª categoria		in complesso	
				N.	Ammontare Migliaia di lire	N.	Ammontare Migliaia di lire	N.	Ammontare Migliaia di lire
Piemonte	—	24	24	—	—	22 522	934	22 522	934
Liguria	—	2	2	—	—	10 120	768	10 120	768
Lombardia	1	23	24	334 244	44 078	75 740	5 131	409 984	49 209
Venezia Tridentina	—	—	—	—	—	—	—	—	—
Veneto	—	27	27	—	—	148 030	9 488	148 030	9 488
Venezia Giulia e Zara	1	3	4	11 430	420	11 615	1 722	23 045	2 142
Emilia	3	26	29	75 620	7 120	34 005	1 752	109 625	8 872
Toscana	4	10	14	164 388	14 758	30 940	2 521	195 328	17 279
Marche	—	38	38	—	—	27 573	1 450	27 573	1 450
Umbria	—	14	14	—	—	12 425	1 025	12 425	1 025
Lazio	1	17	18	469 822	68 683	15 132	1 374	484 954	70 057
Abruzzi e Molise	—	5	5	—	—	1 848	89	1 848	89
Campania	—	22	22	—	—	21 096	1 281	21 096	1 281
Puglie	—	24	24	—	—	22 161	2 100	22 161	2 100
Lucania	—	2	2	—	—	395	41	395	41
Calabria	—	13	13	—	—	7 980	497	7 980	497
Sicilia	—	36	36	—	—	76 059	2 995	76 059	2 995
Sardegna	—	—	—	—	—	—	—	—	—
Regno ...				728 634	109 071	301 114	25 926	1 029 748	134 997
» non preziosi				325 548	12 624	216 321	6 999	541 869	19 623
» su sete				—	—	96	3	96	3
» su titoli				1 322	13 364	110	240	1 432	13 604
Totale ...				1 055 504	135 059	517 641	33 168	1 573 145	168 227
31 dicembre 1932				1 166 825	200 928	533 450	33 366	1 700 275	234 294
31 " 1931				1 145 726	195 760	516 380	32 460	1 662 106	228 220

(a) Non sono compresi i Monti di Pietà in corso di liquidazione, quelli che non funzionarono nell'anno e quelli per i quali non si ebbero le notizie. I dati per l'anno 1933 riguardanti i Monti di Pietà di 2ª categoria sono provvisori.

6. Situazione dei conti delle Casse di Risparmio ordinarie e dei Monti di Pietà di 1^a e 2^a Categoria

Attivo	Al 31 dicembre			Passivo	Al 31 dicembre		
	1933	1932	1931		1933	1932	1931
	Migliaia di lire				Migliaia di lire		
a. Casse di Risparmio ordinarie (a)							
Cassa	293 180	304 259	293 933	Depositi a risparmio e in buoni fruttiferi	17 610 515	16 724 227	16 012 361
Titoli	8 588 325	7 333 031	6 494 081	Depositi in conto corrente	1 913 348	2 018 752	2 168 952
Riparti	407 472	357 556	352 587	Debiti con i corrispondenti	792 843	930 881	943 782
Depositi presso altri Istituti	1 358 238	1 471 128	1 532 735	Conti correnti passivi	258 954	285 259	183 226
Crediti verso i corrispondenti	792 493	953 244	1 088 146	Anticipazioni passive su titoli di proprietà degli Istituti ..	52 141	42 652	45 135
Anticipazioni e conti correnti	323 994	326 525	327 210	Riparti passivi	34 845	31 430	7 115
Portafoglio	1 744 482	2 141 132	2 538 013	Altre sovvenzioni passive	343	3 774	18 299
Crediti ipotecari	2 050 029	2 128 444	2 168 017	Possessori di cambiali riscontate	32 896	34 597	19 214
Crediti chirografari	4 528 983	4 241 400	4 045 850	Passività inerenti a beni immobili	123	185	2 339
Operazioni a speciali condizioni e ammesse dallo Statuto ..	1 068 621	1 030 231	870 337	Partite varie	986 892	886 782	881 961
Sofferenze	183 391	191 722	186 143	Debiti diversi	586 133	762 941	508 420
Interessi da esigere, tasse e spese legali rimborsabili ..	251 783	251 468	213 957	Sconti ed interessi attivi attribuiti all'esercizio venturo ..	93 255	100 762	104 823
Beni mobili	17 043	21 601	21 676	Totale del passivo	22 362 288	21 822 242	20 895 627
Beni immobili	312 790	311 647	288 965	Patrimonio netto	1 553 821	1 416 616	1 275 851
Attività inerenti ai fondi rustici	1 463	4 327	930	Rendite, profitti e sopravvenienze attive	1 236 351	1 231 016	1 188 517
Partite varie	1 390 485	1 292 313	1 247 778	Totale generale	25 152 460	24 469 874	23 359 995
Crediti diversi	743 497	1 010 681	643 898				
Cambiali riscontate presso terzi	32 896	34 597	19 214				
Totale dell'attivo	24 089 185	23 405 306	22 333 470				
Spese, perdite e sopravvenienze passive	1 063 295	1 064 568	1 026 525				
Totale generale	25 152 460	24 469 874	23 359 995				

b. Monti di Pietà di 1^a Categoria

Cassa	27 007	61 473	40 705	Depositi a risparmio e in buoni fruttiferi	500 071	1 221 060	1 161 478
Titoli	295 992	575 117	428 567	Depositi in conto corrente	197 000	220 335	221 308
Riporto	9 956	19 004	23 050	Debiti con i corrispondenti	5 292	77 928	34 580
Depositi presso altri Istituti	66 280	72 961	105 612	Conti correnti passivi	2 110	12 996	24 208
Crediti verso i corrispondenti	2 930	35 204	12 414	Anticipazioni passive su titoli di proprietà degli Istituti ..	2 875	2 485	1 341
Anticipazioni e conti correnti	136 775	200 440	197 328	Riparti passivi	3 936	2 087	—
Portafoglio	76 547	225 513	216 266	Altre sovvenzioni passive	3 996	81 973	100 237
Crediti ipotecari	44 844	72 880	67 434	Possessori di cambiali riscontate	32 992	31 266	1 600
Crediti chirografari	39 532	219 666	221 010	Passività inerenti a beni immobili	2 884	6 877	2 915
Operazioni a speciali condizioni e ammesse dallo Statuto ..	3 148	4 372	3 508	Partite varie	174 152	31 765	32 252
Sofferenze	14 185	12 329	10 747	Debiti diversi	20 261	55 022	46 295
Interessi da esigere, tasse e spese legali rimborsabili ..	4 353	9 317	6 062	Sconti ed interessi attivi attribuiti all'esercizio venturo ..	1 544	6 343	4 890
Beni mobili	1 746	1 618	708	Totale del passivo	947 113	1 750 137	1 631 104
Beni immobili	36 739	42 960	40 376	Patrimonio netto	49 734	109 015	100 860
Attività inerenti ai fondi rustici	779	527	512	Rendite, profitti e sopravvenienze attive	58 866	107 761	96 659
Partite varie	175 061	118 085	132 979	Totale generale	1 055 713	956 913	828 623
Crediti diversi	30 937	168 729	232 157				
Cambiali riscontate presso terzi	32 992	31 266	1 600				
Totale dell'attivo	999 803	1 871 481	1 741 035				
Spese, perdite e sopravvenienze passive	55 910	95 452	87 588				
Totale generale	1 055 713	966 913	828 623				

(a) Non comprese la Cassa di Risparmio della Tripolitania e la Cassa di Risparmio della Cirenaica.

7. Istituti di credito agrario

b. Mutui concessi dagli Istituti di credito agrario

Mutui concessi dagli Istituti speciali distinti secondo la natura della domanda (a)

Anni	Mutui di esercizio		Mutui di miglioramento distinti secondo la natura della domanda (b)											
	N.	Ammontare in migliaia di lire	per costruzioni rurali		per sistemare terreni		per strade		per impianti irrigui od elettro-irrigui		per piantagioni		Totale	
			N.	Ammontare in migliaia di lire	N.	Ammontare in migliaia di lire	N.	Ammontare in migliaia di lire	N.	Ammontare in migliaia di lire	N.	Ammontare in migliaia di lire	N. (b)	Ammontare in migliaia di lire
1928.....	142 070	702 101	2 482	43 824	1 290	30 703	33	1 372	374	20 529	2 174	27 869	6 353	124 297
1929.....	152 064	782 766	3 555	130 083	1 009	61 388	68	8 507	914	88 487	3 203	59 778	8 942	348 243
1930.....	192 600	1 004 759	3 232	123 917	1 081	34 183	65	11 654	573	37 516	4 391	53 451	9 583	260 721
1931.....	182 044	726 295	1 939	81 052	1 244	39 426	121	5 769	319	42 797	2 775	36 432	6 510	205 476
1932.....	218 516	768 913	1 418	46 606	739	37 550	13	1 673	254	19 729	2 257	20 940	4 843	126 498
1933.....	351 571	1 086 021	1 233	43 536	727	63 368	12	2 663	312	15 906	1 763	14 237	4 204	139 710

(a) I dati esposti in questo prospetto si riferiscono ai mutui concessi dagli Istituti speciali di credito agrario indicati nel prospetto a) alla pagina precedente. Per quanto si riferisce alla distinzione dei mutui di miglioramento secondo la natura della domanda, occorre osservare che spesso i mutui sono comprensivi di diversi scopi e che pertanto le distinzioni indicate sulla tavola non sono rigorose, nel senso che alcuni Istituti hanno assegnato alcune operazioni a categorie diverse da quelle usate da altri Istituti. Per maggior chiarimento dei criteri usati nelle distinzioni si rimanda al N. B. a pag. 297 del fascicolo di marzo 1931 del Bollettino di Statistica. — (b) Il totale del numero dei mutui di miglioramento concessi non concorda con la somma delle cifre parziali perchè alcuni Istituti di credito agrario hanno indicato soltanto il complesso dei mutui concessi senza darne la specificazione secondo gli scopi.

c. Operazioni di credito agrario degli Istituti speciali e degli Istituti autorizzati (a)

(Al 31 dicembre 1933)

Compartimenti	Mutui di esercizio			Mutui di miglioramento				In complesso	
	Istituti speciali (b)	Banca del Lavoro	Istituti autorizzati	Istituti speciali	Consorzio Nazionale	Banca del Lavoro	Istituti autorizzati	Operazioni di esercizio	Operazioni di miglioramento
	Migliaia di lire								
Piemonte.....	52 647	473	5 166	17 303	23 588	—	—	58 286	40 891
Liguria.....	1 182	151	—	11 799	22 154	—	—	1 333	33 953
Lombardia.....	76 826	10 652	26 348	37 426	45 520	68	588	113 826	83 602
Veneto.....	196 653	2 621	3 978	231 723	29 948	—	—	203 252	261 671
Emilia e Romagna.....	10	16 442	141 202	15 074	124 500	218	—	157 654	139 792
Toscana.....	4 191	2 806	34 175	37 284	37 417	—	—	41 172	74 701
Marche.....	11 691	2 125	6 620	12 239	17 401	210	—	20 436	29 850
Umbria.....	12 342	2 209	9 998	2 858	35 334	11	—	24 549	38 203
Lazio.....	20 660	2 210	14 576	7 998	90 072	12	—	37 446	98 082
Abruzzi e Molise.....	22 305	2 125	—	11 704	7 031	211	—	24 430	18 946
Campania.....	16 169	2 009	—	14 847	19 053	—	—	18 178	33 900
Puglie.....	64 977	337	335	21 524	35 182	90	—	65 649	56 796
Lucania.....	18 672	—	—	11 248	3 321	—	—	18 672	14 569
Calabria.....	15 853	722	200	45 504	13 240	430	—	16 775	59 174
Sicilia.....	73 553	3 084	45 801	58 750	34 465	—	8 410	122 438	101 625
Sardegna.....	21 453	1 231	2 279	34 914	22 019	—	—	24 963	56 933
Regno...	609 184	40 197	290 678	572 195	560 245	1 250	8 898	949 059	1 142 688
31 dicembre 1932...	554 456	36 203	263 240	518 823	469 179	3 300	7 701	853 899	999 003
» 1931.....	505 278	40 529	191 833	461 766	411 354	1 885	16 098	737 640	891 103
» 1930.....	474 340	47 816	218 375	418 155	313 802	3 868	15 188	740 631	751 013
» 1929.....	584 815	49 825	248 621	384 971	207 844	7 354	13 480	883 261	613 649
» 1928.....	524 804	73 907	103 559	217 874	16 979	5 880	7 511	702 270	248 244

(a) Non compresi dati relativi agli Enti intermediari. — (b) Gli Istituti speciali sono quelli indicati nel prospetto a) alla pagina precedente, meno il Consorzio Nazionale di Credito Agrario di Miglioramento e la Banca Nazionale del Lavoro che in questo prospetto figurano separatamente.

d. Operazioni di anticipazione su grano, effettuate dagli Istituti di credito agrario

(Annata agraria 1933)

Zone	Grano q.	Ammontare in migliaia di lire	Zone	Grano q.	Ammontare in migliaia di lire
Piemonte.....	197	16 638	Sicilia.....	83	9 017
Lombardia.....	1 344	106 942	Sardegna.....	627	52 325
Veneto.....	1 501	128 683	Altre operazioni effettuate nelle varie zone da Istituti operanti in tutto il Regno.....	147	11 033
Emilia e Romagna.....	1 206	102 363			
Toscana.....	225	19 329			
Italia Centrale.....	645	50 327			
Italia Meridionale.....	466	39 652	Totale...	6 441	536 309

8. Istituti di credito fondiario (a)

(Anno 1933)

Istituti	Istituti al 31 dicembre	Guarentigie ipotecarie al 31 dicembre	Valore delle cartelle fondiarie in circolazione al 31 dicembre (b)	Ammontare dei mutui ipotecari					
				fatti durante l'anno			esistenti al 31 dicembre		
				su beni rurali	su beni urbani	in complesso	su beni rurali	su beni urbani	in complesso
				Migliaia di lire					
Istituti in esercizio									
Credito fondiario della Cassa di risparmio di Bologna.	1	619 872	447 569	35 490	21 177	56 667	241 302	192 470	433 772
Credito fondiario della Cassa di risparmio di Milano..	1	3 016 127	1 650 771	103 758	308 968	412 726	477 435	1 030 629	1 508 064
Istituto di credito fondiario delle Venezie, Verona (c)	1	1 730 906	1 348 104	123 362	40 268	163 630	873 339	483 274	1 356 613
Credito fondiario Sardo, Roma.....	1	395 615	199 977	12 821	19 395	32 216	90 446	91 254	181 700
Istituto italiano di Credito fondiario, Roma.....	1	1 889 157	777 568	47 423	74 610	122 033	289 508	492 495	782 003
Credito fondiario del Monte dei Paschi, Siena.....	1	1 404 767	543 938	36 303	41 968	78 271	217 079	300 855	517 934
Credito fondiario dell'Istituto San Paolo, Torino..	1	1 897 111	640 798	12 354	(d) 58 857	71 211	130 894	(e) 505 224	636 118
Istituto di credito fondiario del Friuli Orientale, Gorizia.....	1	50 819	23 044	1 074	1 157	2 231	6 671	(f) 14 515	21 186
Istituto di credito fondiario della Regione Tridentina, Trento.....	1	87 159	64 850	4 910	13 685	18 595	40 475	23 650	64 125
Sezione autonoma di credito fondiario della Banca Nazionale del Lavoro, Roma.....	1	586 158	384 724	8 729	17 960	26 689	44 483	354 802	399 285
Sezione di credito fondiario del Banco di Napoli (g)	1	317 647	47 742	6 685	22 778	29 463	17 581	56 649	74 230
Sezione di credito fondiario del Banco di Sicilia.....	1	30 005	9 147	4 390	4 526	8 916	6 860	7 410	14 270
Totale... (h) 12	12 925 343	6 138 232	397 299	625 349	1 022 848	2 436 073	3 553 227	5 989 300	
1932...	(h) 12	11 311 358	5 789 838	383 727	(i) 454 427	838 154	2 308 077	(l) 3 431 852	5 739 929
1931...	(h) 13	10 251 345	5 269 862	405 608	582 427	988 035	2 084 492	3 241 369	5 325 861
1930...	(h) 12	8 854 705	4 487 533	353 176	647 649	1 000 825	1 839 399	2 724 096	4 563 495
1929...	11	7 253 973	3 691 115	408 462	586 572	995 034	1 552 732	2 161 881	3 714 613
1928...	11	5 399 618	2 802 873	377 525	493 281	870 806	1 228 725	1 632 599	2 861 324
Istituti e Gestioni in liquidazione									
Credito fondiario della già Banca Nazionale.....	1	26 500	13 247	—	—	—	?	?	12 540
Credito fondiario del Banco di Napoli.....	1	17 056	17 321	—	—	—	7 102	1 076	8 178
Credito fondiario del Banco di Sicilia.....	1	18 866	4 763	—	—	—	4 243	333	4 636
Credito fondiario Latino, Roma.....	1	9 500	—	—	—	—	—	3 435	3 435
Totale...	4	71 922	35 331	—	—	—	?	?	28 789
1932...	4	76 835	40 437	—	—	—	—	—	31 245
1931...	3	71 212	44 755	—	—	—	—	—	30 328
1930...	3	76 673	51 773	—	—	—	—	—	32 855
1929...	3	84 645	56 731	—	—	—	—	—	33 862
1928...	3	93 973	62 346	—	—	—	—	—	37 118

(a) Notizie comunicate dai singoli Istituti. Il Credito fondiario in Italia è stato istituito con la legge 14 giugno 1866 ed è regolato dal T. U. approvato con R. D. 16 luglio 1905, n. 646 e successive modificazioni. — (b) Non comprese le cartelle estratte ancora da pagarsi al 31 dicembre. — (c) Sono compresi i mutui, che durante l'anno 1927 l'Istituto di Credito fondiario delle Venezie stipulò in cartelle dollari 7 per cento, per un valore nominale di dollari 5.000.000 che al cambio di lire 18,4236 per dollaro fissato dall'Istituto dei cambi corrispondono a L. 92.118.000. — (d) Compresse L. 780.000 di mutui ipotecari fatti su beni misti. — (e) Compresse L. 8.905.000 di mutui ipotecari fatti su beni misti. — (f) Compresi L. 1.153.000 di mutui ipotecari fatti su beni misti. — (g) Mutui in contanti ed aperture di credito. — (h) Non compreso l'Istituto di Credito fondiario dell'Istria, che ha le funzioni di Direzione Compartmentale dell'Istituto di Credito fondiario delle Venezie. — (i) Compresse L. 40.000 di mutui ipotecari fatti su beni misti — (l) Compresse L. 2.400.000 di mutui ipotecari fatti su beni misti.

H. Società per azioni (a)

1. Movimento delle Società per azioni nell'anno 1933

Categorie di Società	Costituzione di nuove Società		Società che aumentarono il capitale		Liquidazioni di Società		Società che diminuirono il capitale		Investimenti (+) o disinvestimenti (-) netti nel capitale Migl. di lire
	N.	Capitale	N.	Capitale	N.	Capitale	N.	Capitale	
		Migl. di lire		Migl. di lire		Migl. di lire		Migl. di lire	
Banche e Finanziarie	25	4 002	26	1 054 266	46	130 041	33	716 087	+ 220 280
Assicurazioni	3	120	1	3 697	4	11 900	2	5 816	- 13 898
Trasporti	113	14 682	72	129 839	51	72 386	68	87 364	- 15 473
Telefoni	—	—	1	25 000	—	—	—	—	+ 25 000
Seme-Bachi	3	25	—	—	—	—	3	2 577	- 2 552
Seta-Filatura	4	876	9	13 267	2	850	13	8 667	+ 4 620
Seta-Tessitura	8	3 540	5	10 230	3	5 279	12	14 260	- 5 769
Cotone	28	23 795	22	17 761	24	35 124	42	60 434	- 47 893
Lana	11	1 233	13	30 734	2	3 500	8	43 199	- 14 692
Tessili varie	45	5 956	28	16 815	22	11 381	34	30 424	- 19 024
Abbigliamento	31	1 473	9	4 173	15	2 475	10	5 246	- 2 076
Cappelli	9	1 755	7	9 882	7	25 100	10	18 939	- 32 401
Miniere	12	942	19	55 418	11	18 309	15	85 184	- 47 133
Marmi e pietre	30	1 709	16	33 472	11	33 180	22	37 607	- 35 606
Metallurgiche	8	5 860	13	33 238	6	27 600	14	37 765	- 26 267
Meccaniche	128	18 711	120	63 766	80	34 811	130	131 350	- 78 913
Elettriche	16	1 074	23	822 480	25	611 599	24	1 470 544	- 1 266 989
Concimi	3	70	2	10 140	2	850	—	—	+ 9 360
Chimiche	84	7 958	71	57 459	49	48 764	69	78 934	- 63 890
Fibre tessili artificiali	1	10	3	2 490	—	—	2	99 000	- 96 500
Concia	5	1 512	2	430	2	1 920	2	970	- 949
Lavorazione cuoio	22	647	7	1 180	12	6 346	10	7 982	- 13 137
Legnami	46	2 539	21	7 556	21	10 955	21	21 322	- 22 163
Edilizie	90	9 787	43	23 051	49	102 595	28	44 835	- 114 592
Calce e cemento	21	34 481	11	48 930	9	21 860	10	61 903	- 351
Laterizi	16	2 830	15	7 775	11	3 455	20	13 854	- 6 704
Ceramiche	3	40	3	5 950	9	4 285	10	13 590	- 11 885
Vetro	11	2 460	10	3 421	12	6 605	10	6 431	- 7 155
Mugnai, pastai	27	6 649	16	31 930	17	10 814	15	26 619	+ 1 146
Vini e liquori	21	1 311	11	12 428	8	1 720	8	2 487	+ 9 531
Latte e derivati	23	3 455	8	4 349	9	5 069	9	3 971	- 1 236
Zucchero	—	—	—	—	—	—	1	2 000	- 2 000
Birra, freddo	9	374	5	796	4	1 010	9	12 183	- 12 023
Preparati alimentari.	27	2 934	19	12 020	17	28 634	22	37 484	- 51 164
Dolci	14	390	10	8 767	7	875	11	7 477	- 195
Pesca	2	282	2	368	5	1 318	1	84	- 753
Carta	15	2 577	13	10 219	10	4 776	15	10 090	- 2 050
Grafici	29	2 833	21	5 035	15	3 445	17	5 993	- 1 567
Editori	25	5 668	10	14 627	9	8 120	9	16 053	- 3 877
Giornali	16	245	9	3 167	3	120	8	2 887	+ 405
Acquedotti e gas	8	241	10	24 540	3	12 920	5	17 154	- 5 793
Alberghi	67	7 657	47	15 962	24	5 499	45	23 903	- 5 788
Stabilimenti Termali	2	130	4	1 099	3	6 900	6	2 664	- 8 335
Istituti di cura	9	399	4	829	2	3 385	4	1 370	- 3 527
Teatri e cinema	52	7 993	13	3 149	20	2 213	10	81 020	- 71 061
Istituti privati di educazione	5	225	1	400	3	264	1	2 820	- 2 459
Industrie varie	51	4 065	43	47 310	28	4 836	31	23 013	+ 20 100
Commerciali	525	43 178	185	76 993	260	55 366	189	129 762	- 77 664
Immob. agricole	40	7 986	49	84 258	18	8 064	40	77 654	+ 6 017
Immob. urbane	347	41 451	270	167 050	114	41 539	110	157 529	+ 18 898
Diverse	114	6 785	49	31 870	42	7 149	30	19 083	+ 11 867
Totale...	2 204	294 915	1 371	3 049 586	1 106	1 445 206	1 218	3 767 584	- 1 868 289
1932	2 007	1126 870	1 303	2 520 223	1 207	2 103 807	1 076	2 794 446	- 1 251 160
1931	1 730	343 763	1 520	3 988 640	1 396	2 424 817	1 103	3 335 486	- 1 427 900
1930	2 234	584 005	1 668	5 580 317	1 020	1 938 157	614	1 541 528	+ 2 684 627
1929	2 420	823 869	1 733	6 456 680	859	1 408 765	547	1 227 213	+ 4 644 551
1928	2 168	671 184	1 356	4 726 117	760	1 322 634	540	1 376 558	+ 2 698 109

(a) Notizie fornite dall'Associazione fra le Società Italiane per azioni.

2. Numeri indici dei prezzi di Borsa delle Azioni di Società Anonime (a)

Base dicembre 1913=100 - Prof. R. Bachi						Base dicembre 1922=100 - Prof. F. Guarneri							
Società	Titoli	Fine dicembre					Società	Titoli	Fine dicembre				
		1933	1932	1931	1930	1929			1933	1932	1931	1930	1929
Banche	12	106,3	105,9	110,3	121,5	128,4	Banche	8	89,3	88,5	93,6	112,8	125,7
Ferrovie	5	189,6	168,0	179,2	229,1	297,2	Assicurazioni	3	188,3	141,9	142,9	167,3	204,8
Navigazione	9	20,5	19,3	49,8	84,4	93,4	Industrie estrattive	5	59,4	47,0	50,2	89,0	129,1
Cotone	16	275,2	263,2	311,8	457,7	674,9	Industrie metallurgiche	5	86,3	68,3	72,1	118,3	131,3
Lana	4	258,3	193,0	199,6	243,9	341,6	Industrie meccaniche	10	37,0	26,9	31,1	52,6	67,9
Seta	6	—	110,4	145,4	149,2	210,7	Ind. automobilistiche	3	73,0	58,1	43,0	70,5	121,5
Miniere	7	141,1	112,7	178,7	208,0	263,2	Industrie chimiche	5	17,3	14,8	14,6	29,2	98,2
Siderurgiche	5	18,3	16,4	24,0	38,4	40,3	Industrie tessili	23	48,9	41,1	47,0	60,6	86,8
Meccaniche	9	9,7	6,6	7,9	15,6	20,0	Manifatture diverse	7	85,9	68,8	65,2	88,1	124,0
Automobili	3	240,4	234,0	185,4	342,5	531,9	Ind. agric. ed alimentari	14	85,3	82,3	62,4	80,9	137,3
Elettricità	25	125,6	93,3	109,0	166,7	205,1	Imprese elettriche	16	94,3	70,2	78,0	114,2	150,7
Chimiche	11	61,7	48,8	53,8	76,4	129,7	Imprese immobiliari	5	136,8	128,5	130,4	127,4	178,6
Zuccheri	5	525,1	409,2	293,5	390,5	428,0	Acqued., acque min., ecc.	5	122,4	95,5	97,6	106,0	138,0
Immobiliari	10	69,2	59,0	53,4	93,2	210,9	Alberghi	1	42,0	27,4	30,3	44,3	76,9
Varie	16	89,9	84,8	112,1	190,3	303,3	Aziende commerciali	3	19,3	28,8	32,8	56,4	69,8
							Trasporti	10	55,8	50,2	73,1	117,1	138,7
Indice generale...	173	71,8	67,8	66,4	96,8	183,2	Indice generale...	123	77,3	64,3	69,4	97,4	129,8
	(b)						(c)						

(a) Gruppi principali di Società. — (b) Nel totale sono compresi, oltre ai titoli di cui ai gruppi indicati nella tabella, 2 titoli delle Compagnie ex-ferroviarie, 1 titolo dell'industria lino e canapa, 14 titoli delle industrie alimentari diverse, 7 titoli di società per gli acquedotti e 6 titoli di società assicuratrici. — (c) Fino a tutto il 1931 i titoli considerati erano 126.

3. Volume dei titoli azionari trattati nelle Borse italiane

(Medie giornaliere in migliaia di lire)

(Anno 1933)

Mesi (a)	Bancarie	Navigazione e trasporti	Tessili	Minierarie metallurgiche e meccaniche	Elettriche	Agricole e immobiliari	Alimentari e vari	Totale (b)
	3	3	6	6	7	5	4	34

Valore dei titoli trattati

Gennaio	1 407	1 419	1 544	2 752	2 631	297	712	10 763
Febbraio	540	770	1 057	2 249	1 959	345	742	7 661
Marzo	390	513	938	1 370	1 166	250	471	5 098
Aprile	496	1 242	3 027	5 069	1 838	203	963	12 837
Maggio	392	912	2 967	4 080	2 639	201	960	12 151
Giugno	301	1 175	1 568	2 054	975	307	545	6 925
Luglio	268	802	1 086	1 848	1 763	230	802	6 801
Agosto	251	1 383	902	1 421	1 418	97	436	5 909
Settembre	428	2 245	1 511	3 365	2 926	303	954	11 732
Ottobre	875	1 751	1 252	2 790	2 103	355	947	10 073
Novembre	345	1 624	2 938	4 955	4 223	358	705	15 147
Dicembre	262	1 476	1 969	2 416	2 019	288	458	8 888

Valore dei titoli trattati per ogni 1000 lire di titoli esistenti (c)

Gennaio	0,82	1,57	2,13	1,73	0,67	0,68	1,41	1,10
Febbraio	0,32	0,85	1,46	1,41	0,50	0,79	1,47	0,78
Marzo	0,21	0,57	1,29	0,86	0,31	0,58	0,95	0,53
Aprile	0,29	1,38	4,19	3,19	0,48	0,46	2,14	1,33
Maggio	0,23	1,01	4,10	2,57	0,69	0,46	2,13	1,26
Giugno	0,18	1,30	2,17	1,29	0,25	0,70	1,21	0,72
Luglio	0,16	0,89	1,50	1,16	0,46	0,52	1,78	0,70
Agosto	0,15	1,53	1,25	0,89	0,37	0,21	0,97	0,61
Settembre	0,25	2,49	2,09	2,14	0,76	0,67	2,12	1,21
Ottobre	0,52	1,94	1,73	1,77	0,55	0,78	2,10	1,04
Novembre	0,20	1,80	4,06	3,15	1,10	0,79	1,57	1,57
Dicembre	0,15	1,64	2,72	1,55	0,55	0,63	1,02	0,94

(a) Gennaio: dal 2 al 28. — Febbraio: dal 30-I al 25. — Marzo: dal 27-II al 1^o-IV. — Aprile: dal 3 al 29. — Maggio: dal 1^o al 31-VI. — Giugno: dal 5 al 30. — Luglio: dal 3 al 28. — Agosto: dal 31-VII al 1^o IX. — Settembre: dal 4 al 29. — Ottobre: dal 2 al 27. — Novembre: dal 30-X al 2-XII. — Dicembre: dal 4 al 30. — (b) I dati sul valore globale dei titoli trattati possono non coincidere con i dati parziali relativi ai vari gruppi di titoli in quanto i dati espressi in migliaia di lire subiscono necessariamente degli arrotondamenti. — (c) Valutati al valore nominale.

I. Corso dei Consolidati (a)

Anni — Mesi	Corso del consolidato italiano											
	3 % lordo			3,50 % netto (1902)			3,50 % netto (ex 3,75 %) (1906)			5 % netto (IV, V e VI prestito nazionale e prestito del Littorio)		
	Massimo	Medio (b)	Minimo	Massimo	Medio (b)	Minimo	Massimo	Medio (b)	Minimo	Massimo	Medio (b)	Minimo
1928.....	46,65	44,840	42,000	70,20	67,880	66,00	76,175	73,320	70,225	87,450	84,180	80,550
1929.....	45,15	42,090	38,650	67,50	63,820	60,75	72,400	69,110	66,275	83,825	80,520	77,625
1930.....	42,00	41,220	39,650	66,75	63,150	60,00	70,150	68,140	66,050	85,325	81,500	77,875
1931.....	45,00	43,255	41,175	69,00	67,314	62,75	74,000	72,228	67,925	84,625	82,104	79,325
1932.....	55,55	47,875	43,650	78,00	70,525	67,00	80,350	74,325	71,675	86,500	82,500	80,125
1933.....	66,975	57,550	52,675	92,375	79,925	73,275	94,050	81,525	74,625	99,050	88,600	83,125
1933												
Gennaio ...	57,500	56,775	55,300	80,000	78,150	76,425	82,425	80,825	79,425	87,200	86,150	84,400
Febbraio ..	56,925	56,500	55,850	78,300	77,075	74,850	80,425	79,000	76,725	86,500	85,550	84,050
Marzo	55,900	54,600	53,950	75,250	74,225	73,275	76,700	75,850	74,625	85,025	84,375	83,125
Aprile	53,850	53,275	52,675	75,825	75,475	75,000	77,275	76,700	76,100	85,700	85,325	84,800
Maggio	54,475	54,025	53,750	77,300	76,100	75,400	78,650	77,475	76,475	87,425	86,250	85,300
Giugno	55,550	54,850	54,350	79,750	78,425	77,025	81,350	80,175	78,550	89,225	88,325	87,225
Luglio	55,075	54,825	54,675	77,925	76,900	76,625	79,175	78,125	77,600	86,525	86,000	85,025
Agosto	55,450	54,975	54,675	78,200	77,525	77,000	79,800	79,025	78,150	88,350	87,400	86,400
Settembre .	59,575	57,700	55,575	82,625	80,350	78,175	84,400	81,950	79,475	91,175	89,650	88,000
Ottobre....	64,325	62,725	59,600	88,225	87,025	82,825	90,750	88,700	85,100	95,275	93,275	91,675
Novembre .	65,000	64,600	64,200	88,250	87,925	87,525	89,525	89,050	88,450	95,250	94,375	93,825
Dicembre..	66,975	66,050	65,050	92,375	90,475	88,350	94,050	91,750	89,475	99,050	97,200	95,450

(a) Le notizie furono dedotte dallo spoglio delle cifre dei corsi giornalieri inserite nella *Gazzetta Ufficiale del Regno*. —
 (b) I corsi medi sono stati calcolati sulle quotazioni giornaliera.

L. Corso del Cambio (a)

Anni — Mesi	Cambio su Parigi (b)						Cambio sulla Svizzera (c)					
	Massimo		Medio (d)		Minimo		Massimo		Medio (d)		Minimo	
	Quotaz.	Indici (parità = 100)	Quotaz.	Indici (parità = 100)	Quotaz.	Indici (parità = 100)	Quotaz.	Indici (parità = 100)	Quotaz.	Indici (parità = 100)	Quotaz.	Indici (parità = 100)
1928.....	74,85	100,55	74,59	100,20	74,15	99,61	368,75	100,58	366,28	99,91	363,04	99,03
1929.....	75,30	101,16	74,83	100,52	74,53	100,12	371,78	101,41	368,42	100,49	367,03	100,11
1930.....	75,26	101,10	74,93	100,66	74,63	100,26	371,35	101,29	370,01	100,93	368,04	100,39
1931.....	80,01	107,48	75,31	101,17	74,63	100,26	404,50	110,34	372,32	101,56	367,26	100,18
1932.....	78,58	105,56	76,67	103,00	75,25	101,09	389,50	106,24	378,57	103,26	373,00	101,74
1933.....	77,50	104,11	75,31	101,17	73,70	99,01	382,50	104,33	371,44	101,32	361,75	98,67
1933												
Gennaio ...	76,35	102,57	76,19	102,35	76,10	102,23	378,50	103,24	376,58	102,72	375,50	102,42
Febbraio ..	77,05	103,51	76,57	102,86	76,20	102,36	381,30	104,01	378,48	103,24	376,75	102,77
Marzo	77,50	104,11	76,75	103,10	76,10	102,23	382,50	104,33	378,02	103,11	374,35	102,11
Aprile	77,25	103,77	76,48	102,74	75,50	101,42	379,00	103,38	375,64	102,46	370,75	101,13
Maggio	76,25	102,43	75,56	101,50	74,65	100,28	373,95	102,00	370,87	101,16	366,50	99,97
Giugno	75,85	101,89	75,37	101,25	74,55	100,15	372,25	101,54	369,83	100,88	365,50	99,70
Luglio	74,50	100,08	74,09	99,53	73,70	99,01	366,85	100,07	365,53	99,71	361,75	98,67
Agosto	74,65	100,28	74,40	99,95	74,12	99,57	368,50	100,52	367,34	100,20	366,23	99,90
Settembre .	74,49	100,07	74,38	99,92	74,25	99,74	368,60	100,54	367,51	100,25	366,50	99,97
Ottobre ...	74,55	100,15	74,40	99,95	74,275	99,78	369,35	100,75	368,28	100,46	367,25	100,17
Novembre .	74,425	99,98	74,36	99,89	74,275	99,78	368,35	100,47	367,82	100,33	367,40	100,22
Dicembre..	74,67	100,31	74,46	100,03	74,30	99,81	369,80	100,87	368,22	100,44	367,50	100,24

(a) Le notizie furono dedotte dallo spoglio delle cifre dei corsi giornalieri, inserite nella *Gazzetta Ufficiale del Regno*. —
 (b) Fr. 100 = Lit. 74,440. — (c) Fr. sv. 100 = Lit. 366,610. — (d) I corsi medi sono stati calcolati sulle quotazioni giornaliera.

Anni — Mesi	Cambio su Berlino (a)						Cambio su Londra (b)					
	Massimo		Medio (c)		Minimo		Massimo		Medio (c)		Minimo	
	Quotaz.	Indici (parità = 100)	Quotaz.	Indici (parità = 100)	Quotaz.	Indici (parità = 100)	Quotaz.	Indici (parità = 100)	Quotaz.	Indici (parità = 100)	Quotaz.	Indici (parità = 100)
1928	4,575	101,08	4,540	100,31	4,501	99,45	92,994	100,57	92,550	100,09	91,953	99,45
1929	4,599	101,61	4,550	100,53	4,50	99,42	93,268	100,87	92,790	100,35	92,545	100,09
1930	4,573	101,04	4,557	100,62	4,542	100,35	93,215	100,81	92,828	100,39	92,632	100,18
1931	4,80	106,05	4,540	100,31	4,11	90,81	92,982	100,56	86,192	93,22	63,875	69,08
1932	4,78	105,61	4,649	102,72	4,55	100,53	74,00	80,03	68,478	74,06	62,15	67,21
1933	4,692	103,67	4,578	101,15	4,452	98,36	68,65	74,24	63,822	69,02	58,62	63,40
1933												
Gennaio ...	4,667	103,11	4,658	102,92	4,647	102,67	66,42	71,83	65,629	70,98	65,00	70,30
Febbraio ...	4,692	103,67	4,671	103,20	4,66	102,36	67,25	72,73	66,869	72,32	66,30	71,70
Marzo	4,675	103,29	4,661	102,98	4,636	102,43	68,65	74,24	67,174	72,65	66,40	71,81
Aprile	4,66	102,96	4,587	101,35	4,452	98,36	67,50	73,00	66,679	72,11	65,30	70,62
Maggio	4,60	101,63	4,531	100,11	4,46	98,54	65,25	70,57	64,644	69,91	63,95	69,16
Giugno	4,55	100,53	4,520	99,87	4,47	98,76	65,20	70,51	64,851	70,14	64,05	69,27
Luglio	4,548	100,48	4,518	99,82	4,467	98,70	64,10	69,32	63,109	68,25	62,55	67,65
Agosto	4,567	100,90	4,553	100,60	4,53	100,09	63,12	68,26	62,373	67,46	60,42	65,34
Settembre ..	4,567	100,90	4,555	100,64	4,538	100,26	61,50	68,51	59,887	64,77	59,06	63,87
Ottobre	4,56	100,75	4,542	100,35	4,51	99,65	61,45	66,46	59,704	64,57	58,62	63,40
Novembre ..	4,555	100,64	4,542	100,35	4,535	100,20	62,90	68,03	61,148	66,13	59,05	63,86
Dicembre ..	4,59	101,41	4,569	100,95	4,55	100,53	62,79	67,91	62,342	67,42	62,00	67,05

Anni — Mesi	Cambio su New York (d)						Cambio su Buenos Aires (e)					
	Massimo		Medio (c)		Minimo		Massimo		Medio (c)		Minimo	
	Quotaz.	Indici (parità = 100)	Quotaz.	Indici (parità = 100)	Quotaz.	Indici (parità = 100)	Quotaz.	Indici (parità = 100)	Quotaz.	Indici (parità = 100)	Quotaz.	Indici (parità = 100)
1928	19,142	100,75	19,020	100,11	18,874	99,34	8,13	100,74	8,050	99,75	7,99	99,01
1929	19,112	100,59	19,094	100,49	19,07	100,37	8,03	99,50	7,970	98,76	7,65	94,80
1930	19,102	100,54	19,089	100,47	19,07	100,37	7,85	99,27	7,017	86,95	6,00	74,35
1931	19,875	104,61	19,162	100,85	19,087	100,46	6,657	82,49	5,924	73,41	4,41	54,65
1932	19,725	103,82	19,466	102,45	19,09	100,47	4,97	61,59	4,485	55,58	4,20	52,04
1933	19,55	102,89	15,586	82,03	11,28	59,37	4,25	52,66	4,012	49,71	3,20	39,65
1933												
Gennaio ...	19,545	102,87	19,527	102,77	19,52	102,74	4,25	52,66	4,25	52,66	4,25	52,66
Febbraio ...	19,55	102,89	19,532	102,80	19,51	102,68	4,25	52,66	4,148	51,40	4,05	50,19
Marzo	19,54	102,84	19,437	102,30	19,34	101,79	4,05	50,19	4,05	50,19	4,05	50,19
Aprile	19,51	102,68	18,753	98,70	17,25	90,79	4,05	50,19	4,05	50,19	4,05	50,19
Maggio	16,79	88,37	16,399	86,31	16,025	84,34	4,05	50,19	4,05	50,19	4,05	50,19
Giugno	16,25	85,53	15,717	82,72	14,95	78,68	4,05	50,19	4,05	50,19	4,05	50,19
Luglio	14,46	76,11	13,556	71,35	13,00	68,42	4,05	50,19	4,05	50,19	4,05	50,19
Agosto	14,20	74,74	13,801	72,64	13,08	68,84	4,05	50,19	4,05	50,19	4,05	50,19
Settembre ..	13,48	70,95	12,885	67,82	12,25	64,47	4,05	50,19	4,016	49,76	4,00	49,57
Ottobre	13,57	71,42	12,793	67,33	12,209	64,26	4,00	49,57	4,00	49,57	4,00	49,57
Novembre ..	12,28	64,63	11,837	62,30	11,28	59,37	4,00	49,57	4,00	49,57	4,00	49,57
Dicembre ..	12,39	65,21	12,151	63,95	11,98	63,05	4,00	49,57	3,386	41,96	3,20	39,65

(a) Marco oro 1 = Lit. 4,52605. — (b) Lg. 1 = Lit. 92,46467. — (c) Vedasi nota (d) pagina precedente. — (d) Doll. 1 = Lit. 19,00. — (e) Peso carta 1 = Lit. 8,07.

M. Mercato di alcuni dei principali titoli nelle Borse di Milano, Torino, Genova, Roma e Trieste

(Anno 1933)

Società	Capitale versato — Milioni di lire	Valore nominale delle azioni — Lire	Numero delle azioni emesse — Migliaia	Godimento	Ultima cedola pagata	
					Data	Importo — Lire
Banca d'Italia (a)	500	1 000 vers. 600	500	1-I	28-III-33	60,00
Banca Commerciale.....	700	500	1 400	1-I	27-III-33	25,00
Credito Italiano.....	500	500	1 000	1-I	28-III-33	25,00
Ferrovie Mediterranee.....	90	350	258	1-I	18-IV-33	27,00
Ferrovie Meridionali.....	219,6	500	439	1-I	1-VII-33	30,00
Navigazione Generale Italiana	281	500	562	1-V	12-I-32	saldo 25,00
Cosulich	400	80	5 000	1-I	29-IV-31	saldo 4,80
Cotonificio Olcese, già Turati	50	200	250	1-I	15-III-33	12,00
Cotonificio Val d'Olonia.....	24	200	120	1-I	31-III-31	saldo 20,00
Cotonificio Valle Seriana.....	11	5	2 204	1-I	1-IV-27	saldo 40,00
Manifattura Rossari e Varzi..	37,5	250	150	1-IV	1-VII-33	20,00
S. N. I. A. Viscosa	350	200	1 750	1-I	15-III-33	12,00
Cascami Seta.....	63	300	210	1-I	23-III-32	saldo 20,00
Lanificio di Gavardo.....	7,5	100	75	1-I	22-III-33	45,00
Terni (elettr. e industr.).....	500	200	2 500	1-I	7-IV-31	saldo 20,00
Montecatini.....	500	100	5 000	1-I	3-IV-33	8,00
Ilva.....	536	200	2 680	1-I	11-IV-32	saldo 10,00
Metallurgica Italiana	60	100	600	1-X	21-XII-32	9,00
Breda	96	150	640	1-I	10-IV-30	saldo 12,00
Fiat.....	400	200	2 000	1-I	15-III-33	10,00
Edison (elettr. ordin.).....	1 350	500	2 700	1-I	3-IV-33	40,00
Italiana Industria Zucchero in- digeno.....	80	400	200	1-I	31-III-33	50,00
Ligure-Lombarda Raffineria Zuccheri.....	7,8	25	135	1-I	13-III-33	40,00
Eridania	120	150	800	1-I	3-IV-33	20,00
Romana-Beni Stabili.....	260	200	1 300	1-I	20-III-33	10,00

Società	Media dei prezzi di compenso											
	Gen- naio	Feb- braio	Marzo	Aprile	Mag- gio	Giug- no	Luglio	Agosto	Set- tembre	Otto- bre	No- vembre	Dicem- bre
Banca d'Italia (a).....	1 669	1 626	1 558	1 559	1 576	1 626	1 593	1 626	1 625	1 733	1 744	1 748
Banca Commerciale.....	1 037	1 033	1 011	995	996	995	993	993	993	992	993	992
Credito Italiano.....	670	670	650	646	645	646	645	645	645	645	645	645
Ferrovie Mediterranee.....	359	351	347	338	342	369	365	366	380	418	417	419
Ferrovie Meridionali.....	723	670	683	654	593	601	542	556	569	607	629	634
Navigazione Generale Italiana	129	129	121	120	123	136	126	152	174	173	172	152
Cosulich.....	21	22	21	16	16	17	15	15	17	22	23	22
Cotonificio Olcese, già Turati	184	178	175	210	227	239	217	234	230	213	216	202
Cotonificio Val d'Olonia.....	60	62	62	55	64	72	71	71	92	91	98	95
Cotonificio Valle Seriana.....	9	7	6½	6½	6½	7	7	7	7	7	7	7
Manifattura Rossari e Varzi..	265	255	263	275	304	339	288	290	290	290	281	276
S. N. I. A. Viscosa	164	164	153	170	174	174	162	174	175	179	208	215
Cascami Seta.....	251	240	224	252	250	280	268	275	260	236	248	223
Lanificio di Gavardo.....	680	712	635	648	685	755	799	790	780	795	792	798
Terni (elettr. e industr.).....	173	148	132	130	138	146	136	150	146	145	150	141
Montecatini.....	115	111	110	105	107	109	107	110	111	116	127	126
Ilva.....	118	113	99	97	105	104	102	105	113	114	121	120
Metallurgica Italiana	131	129	135	141	153	154	160	152	146	150	152	149
Breda	28	27	26	28	31	33	33	36	46	42	46	41
Fiat.....	206	194	185	221	225	226	211	230	240	251	228	225
Edison (elettr. ordin.).....	513	513	529	548	544	544	524	555	574	594	655	641
Italiana Industria Zucchero in- digeno.....	918	877	852	860	939	964	1 017	1 023	1 100	1 143	1 135	1 129
Ligure-Lombarda Raffineria Zuccheri.....	612	611	337	380	393	419	422	430	437	454	502	490
Eridania.....	275	271	267	263	278	300	295	301	321	346	352	341
Romana-Beni Stabili.....	205	192	192	201	208	208	202	201	210	211	213	212

(a) Dal 5 gennaio 1929 le trattazioni della Banca d'Italia sono esclusivamente fatte per contanti.

N. Saggi di sconto, rendimento secco e saggio dei riporti per i titoli di Stato

(Anno 1933)

Mesi	Sconto ufficiale	Sconto privato (firme di prim'ordine, scadenza entro 4 mesi) (a)		Rendimento secco dei titoli di Stato		Saggio dei riporti presso la Borsa di Milano			
		Carta commerciale	Carta finanziaria	Rendita 3,50% (1906)	Consolidato 5 %	Rendita 3,50%	Consolidato 5 %	Titoli industriali di prim'ordine praticati in	
								Banca	Borsa
Gennaio.....	(b) 4,00	4,00-4,75	5,50-7,50	4,34	5,92	4,00	3,75-4,25	5,50-6,25	3,50-5,00
Febbraio.....	4,00	4,00-4,75	5,50-7,50	4,46	5,89	3,75	3,75	5,50-6,25	4,25-5,25
Marzo.....	4,00	3,75-4,75	5,25-7,50	4,66	6,00	3,50-3,75	3,37-3,75	5,00-6,25	4,25-5,00
Aprile.....	4,00	3,75-4,75	5,00-7,25	4,62	5,96	3,25	3,25	5,00-6,25	4,25-5,00
Maggio.....	4,00	3,50-4,75	4,50-7,25	4,60	5,93	3,00-3,25	3,00	4,75-6,25	4,00-4,75
Giugno.....	4,00	3,50-4,75	4,50-7,25	4,45	5,81	3,25	3,25	4,75-6,00	4,25-4,75
Luglio.....	4,00	4,00-4,75	4,75-7,25	4,49	5,83	3,13	3,13	4,75-6,00	4,25-5,00
Agosto.....	4,00	4,00-4,75	4,75-7,25	4,46	5,76	3,13	3,13	4,75-6,00	4,25-5,00
Settembre.....	(b) 3,50	3,50-4,50	4,75-7,25	4,31	5,64	3,00-3,25	3,00-3,25	4,75-6,00	4,00-4,75
Ottobre.....	3,50	3,50-4,00	4,50-6,75	3,99	5,45	3,25-4,50	3,25-4,25	4,75-5,50	4,25-4,75
Novembre.....	3,50	3,50-4,00	4,00-6,50	3,99	5,41	3,50-4,00	3,75-4,00	4,75-5,50	4,25-4,75
Dicembre.....	(b) 3,00	3,00-3,50	3,75-6,50	3,88	5,27	3,50-3,75	3,50-3,75	4,50-5,25	4,00-4,50

(a) Dati raccolti dal Consiglio Provinciale dell'Economia Corporativa di Milano. — (b) Dal 21 marzo 1932 6%; dal 2 maggio 1932, 5%; dal 9 gennaio, 4%; dal 4 settembre, 3,50%; dall'11 dicembre, 3%.

O. Prestiti contratti all'Estero da Ditte ed Enti italiani

1. Prestiti autorizzati negli anni dal 1930 al 1933 (a)

Data dell'autorizzazione dei prestiti	Mutuatari	Mutuanti	Importo nominale dei prestiti alla data della stipulazione	Durata in anni dei prestiti	Tasso di interesse annuo %	Prezzo di emissione delle obbligazioni %
1930 (b)						
Aprile.....	«Dinamo» Soc. Italiana Imprese Elettriche - Varzo	Ferrovie Federali Svizzere - Berna	Fr. Sv. 359 000	15	6,00	—
	Soc. Idroelettrica Piemonte - Torino (c)	Bancamerica Blair Corporation - New-York	Dollari 15 000 000	30	6,50	91,50
Luglio.....	Immobiliare San Vittore - Milano (d)	Incasso Bank-Amsterdam	Fio. Ol. 2 800 000	25	7,00	—
1931						
Gennaio....	Società «Alluminio Veneto» - Roma (e)	Credito Svizzero - Zurigo	Fr. Sv. 5 000 000	20	6,50	97
id.	Società «Idroelettrica Cismon» - Roma (e)	Id. id. id.	id. 10 000 000	30	6,50	97
Febbraio... id.	Soc. An. «Brioni» - Roma	Sottoscrittori stranieri vari	id. 2 000 000	20	5,00	—
	Società «Prodotti Chimici» - Napoli (f)	National City Bank - New-York	Dollari 3 000 000	30	7,00	—
Agosto.....	Forze Idrauliche Alto Cadore (g)	Power Securities Corporation - Londra	Lgs. 765 000	25	7,00	—
1932						
Giugno.....	Ordine dei fratelli Predicatori «R.R. PP. Domenicani» - Torino (h)	Société Hollandaise de Banque - Bruxelles	Fr. Sv. 400 000	25	7,00	97
id.	Ordine Ospitaliero di S. Giovanni di Dio «R.R. PP. Fatebene-fratelli» - Roma (i)....	Id.	Fr. Sv. 3 000 000	25	7,00	97
1933 (l)						
Agosto.....	Ordine dei Fratelli di N. S. della Misericordia - Roma (m)	Id.	Fr. Sv. 1 200 000	25	7,00	—

(a) Vedansi negli *Annuari* precedenti le notizie relative ai prestiti effettuati nel periodo 1925-1929. Notizie fornite dal Ministero delle Finanze (Direzione gen. del Tesoro). — (b) Le tre operazioni, ad un anno, ciascuna di Fr. Sv. 1.000.000 della Soc. An. Marengo sono state rinnovate per un altro anno. E' stato rinnovato per un anno, limitatamente a dollari 1.500.000 il prestito concesso al Comune di Genova. — (c) Col prestito di dollari 15.000.000 è stato consolidato il precedente prestito cambiario di dollari 4.000.000. — (d) Col prestito Fio. Ol. 2.800.000 è stato consolidato il precedente prestito di Fio. Ol. 1.700.000. — (e) Autorizzato nel dicembre 1930 ed effettuato nel gennaio 1931. — (f) Cambiali ipotecarie. — (g) Prestito non obbligazionario. — (h) Autorizzato nel giugno 1932 e collocato per intero nell'agosto 1932. — (i) Autorizzato nel giugno 1932 e collocato limitatamente ad 1 milione di Fr. Sv. nell'agosto 1932. — (l) Entro l'anno 1933 il prestito dell'Ordine «R.R. PP. Fatebene-fratelli» è stato collocato per un altro milione di Fr. Sv. — (m) Collocato per 600.000 Fr. Sv. nel 1933.

2. Importo nominale dei prestiti autorizzati e contratti negli anni dal 1925 al 1933

Anni	Importo nominale dei prestiti (a)	Anni	Importo nominale dei prestiti (a)	Anni	Importo nominale dei prestiti (a)
	Dollari		Dollari		Dollari
1925.....	10 000 000	1928.....	32 324 210	1931.....	(c) 10 003 068
1926.....	64 637 283	1929.....	6 186 100	1932.....	656 039
1927.....	168 887 906	1930.....	(b) 11 511 425	1933.....	230 847

(a) La riduzione in dollari delle lire sterline, fiorini olandesi, ecc. è stata fatta in base alla parità delle predette valute col dollaro. — (b) Nella somma di dollari 11.511.425 non sono compresi dollari 4.000.000 e Fio. Ol. 1.700.000 già compresi negli anni precedenti e che nel 1930 sono stati semplicemente consolidati in prestiti di maggiore entità. — (c) Le lire sterline sono state trasformate in dollari in base alla parità legale, sospesa nel settembre 1931.

XI. FINANZE DELLO STATO

A. Notizie retrospettive dall'esercizio 1901-02

Esercizi	Totale delle entrate e delle spese effettive accertate				Gettito di alcuni principali cespiti di entrata				
	Entrate		Spese		Redditi patrimoniali	Imposte dirette (a)			Tasse sugli affari in amministrazione al Ministero delle finanze
	in totale	per abitante	in totale	per abitante		Imposta fondiaria		Ricchezza mobile	
						Terreni	Fabbricati		
Millioni di lire	Lire	Millioni di lire	Lire	Millioni di lire					
1901-002....	1 743	53,4	1 680	51,5	105,9	102,2	90,3	294,7	199,2
02-03....	1 795	54,8	1 696	51,7	106,3	101,4	91,0	298,0	202,6
03-04....	1 786	54,3	1 728	52,5	108,9	100,6	91,8	298,3	210,7
04-05....	1 843	55,6	1 767	53,3	109,7	99,6	92,7	300,7	214,3
05-06....	1 946	58,5	1 861	56,0	95,4	95,9	93,2	305,3	230,2
06-07....	1 955	58,5	1 856	55,6	68,8	88,9	94,2	275,6	242,5
07-08....	1 946	57,9	1 885	56,1	61,8	84,1	95,9	255,8	248,7
08-09....	2 050	60,4	2 015	59,4	53,5	82,8	96,9	272,0	244,4
09-10....	2 152	62,9	2 120	62,0	60,6	82,3	98,2	283,7	268,0
10-11....	2 316	67,0	2 305	66,7	56,9	82,2	100,9	296,5	279,3
1911-912....	2 386	68,5	2 498	71,8	49,8	82,8	104,1	312,5	292,9
12-13....	2 529	71,8	2 786	79,1	42,6	82,2	108,2	329,0	295,5
13-14....	2 524	70,9	2 688	75,5	44,8	81,6	112,8	346,2	293,9
14-15....	2 560	70,9	5 395	149,4	15,9	86,1	122,9	383,5	298,8
15-16....	3 734	101,8	10 625	289,7	25,4	90,7	132,6	435,5	337,9
16-17....	5 345	145,4	17 595	478,7	102,0	98,6	135,4	461,0	448,4
17-18....	7 533	206,0	25 299	691,9	20,8	113,1	145,5	492,4	588,6
18-19....	9 676	268,8	32 452	901,6	17,8	114,1	157,1	580,6	820,0
19-20....	15 207	420,7	23 093	638,9	17,7	113,9	162,7	709,5	1 318,1
20-21....	18 820	514,4	36 229	990,3	19,7	115,8	169,4	1 002,7	1 931,5
1921-922....	19 701	518,1	35 461	932,6	25,2	118,1	175,8	1 628,0	2 112,0
22-23....	18 804	490,1	21 832	569,0	26,7	117,1	178,3	2 007,7	2 175,0
23-24....	20 581	532,6	21 000	543,5	32,3	118,4	190,7	2 907,6	2 660,2
24-25....	20 440	525,1	20 023	514,3	264,9	133,7	246,2	2 981,3	3 065,4
25-26....	21 044	535,5	(b) 20 575	523,6	459,7	148,3	295,8	3 564,2	8 529,0
26-27....	21 450	541,3	21 014	530,3	361,8	149,1	309,2	4 158,4	3 687,9
27-28....	20 072	501,8	19 574	489,3	315,4	113,0	225,5	3 881,9	3 079,1
28-29....	20 201	500,1	19 646	486,4	581,0	113,4	222,6	3 781,3	3 251,3
29-30....	19 838	487,3	19 668	483,2	523,3	113,3	238,1	3 796,3	3 123,4
30-31....	20 387	496,4	20 891	508,7	438,1	140,9	307,0	3 632,3	3 630,2
1931-932....	19 324	466,3	23 191	559,6	399,6	(c) 159,9	350,1	3 500,0	3 693,3
32-33....	18 217	435,7	21 766	520,6	332,1	150,8	333,4	3 307,1	3 508,2

Esercizi	Segue: Gettito di alcuni principali cespiti d'entrata					Ammontare di alcune principali spese				Situazione dei debiti pubbl. interni		
	Imposte indirette sui consumi		Monopoli industriali		Lotto	Servizio dei debiti		Spese militari (ordinarie e straordinarie)		Ammontare totale	Ammontare medio per abitante	
	Imposte di fabbricazione	Dogane e diritti marittimi	Tabacchi	Sali		perpetui e redimibili	variabili	Esercito	Marina			
					Provento lordo					dedotte le vincite	al chiudersi di ciascun esercizio	Lire
Milioni di lire												
1901-002..	99,2	252,8	208,4	76,6	68,9	34,8	566,2	127,3	252,6	111,7	13 328	408,7
02-03..	111,6	273,0	210,0	75,1	73,1	36,5	568,0	119,0	244,4	108,8	13 289	408,3
03-04..	108,6	235,4	215,1	77,7	74,7	39,7	564,1	118,7	245,3	111,3	13 266	403,3
04-05..	140,8	234,4	225,2	77,8	73,3	35,5	560,4	119,4	259,0	112,2	13 286	400,9
05-06..	138,0	290,7	231,5	80,3	80,3	34,5	558,4	113,7	258,6	108,8	13 202	397,1
06-07..	144,5	317,0	238,8	80,0	80,7	46,5	508,4	98,5	259,5	145,4	13 090	391,9
07-08..	148,0	274,3	258,5	80,8	83,4	43,3	458,3	104,4	273,9	148,5	13 057	388,3
08-09..	140,9	341,0	274,9	80,3	85,2	46,7	457,8	109,9	301,6	166,0	13 071	385,0
09-10..	161,7	318,3	289,6	85,6	92,9	44,7	462,6	113,7	339,5	159,0	13 078	382,3
10-11..	186,1	381,4	301,8	86,3	108,6	47,3	470,0	118,9	369,5	207,8	13 041	377,6
11-12..	200,3	343,6	319,1	88,5	107,1	53,3	460,0	119,4	472,7	282,0	13 429	385,7
1912-913..	218,7	412,6	333,1	90,1	111,6	60,3	449,6	148,6	637,7	362,1	15 125	429,2
13-14..	230,0	342,7	349,8	90,2	107,1	60,1	449,0	165,3	554,0	258,6	15 766	442,9
14-15..	202,9	210,5	376,6	91,3	105,4	50,2	470,8	181,5	2 543,1	571,0	18 695	517,6
15-16..	258,8	309,8	498,2	109,1	93,3	50,8	610,1	208,1	7 521,6	623,2	23 857	650,6
16-17..	321,6	469,6	602,3	122,5	103,9	53,5	776,4	453,9	13 163,6	746,8	33 694	916,6
17-18..	279,8	535,4	835,4	122,5	105,1	56,4	1 044,3	721,1	17 584,3	1 100,7	48 402	1 323,8
18-19..	339,3	530,0	1 174,4	120,3	127,8	72,7	1 187,5	1 517,7	20 855,4	1 466,9	60 212	1 672,8
19-20..	557,0	512,8	1 580,3	125,8	178,5	90,5	1 689,5	2 363,3	7 355,4	1 136,4	74 496	2 060,9
20-21..	585,4	527,2	2 461,9	135,4	269,3	146,3	2 255,3	1 917,3	9 882,9	1 296,0	86 482	2 363,9
1921-922..	936,8	619,8	2 668,8	148,1	326,8	155,1	2 234,4	2 680,7	4 949,1	2 978,2	92 856	2 442,1
22-23..	1 396,2	517,1	2 764,6	159,1	371,9	224,6	2 232,5	3 063,6	2 307,5	1 556,4	95 544	2 490,1
23-24..	1 484,0	522,8	2 844,9	163,2	401,8	231,5	2 208,2	3 156,6	2 418,5	1 127,0	93 163	2 411,1
24-25..	1 389,2	912,7	2 906,9	169,2	428,8	243,8	2 252,6	2 998,8	2 245,4	997,9	90 847	2 333,7
25-26..	1 840,8	772,4	3 074,8	180,4	475,8	267,6	2 428,5	1 657,1	2 792,9	1 080,9	91 309	2 323,6
26-27..	1 871,0	819,5	3 278,6	185,9	481,0	282,8	2 940,1	1 811,0	3 109,9	1 320,3	83 675	2 111,5
27-28..	1 714,5	1 938,9	3 293,6	185,3	526,6	292,3	3 740,5	934,5	2 702,1	1 209,8	86 446	2 161,1
28-29..	1 972,2	3 017,2	2 388,1	258,5	525,2	233,4	3 794,4	654,7	2 831,6	1 230,4	87 134	2 157,2
29-30..	2 066,1	2 422,1	2 449,2	337,0	553,8	321,3	3 757,5	756,7	2 919,2	1 265,8	88 102	2 164,3
30-31..	(c) 1 984,1	2 988,4	2 615,8	330,9	525,7	295,8	3 752,8	850,3	3 205,4	1 546,3	91 442	2 226,5
1931-932..	(c) 1 866,3	2 464,1	2 570,6	323,2	515,0	(c) 254,9	3 761,8	1 019,1	3 038,5	1 589,9	95 572	2 306,3
32-33..	1 794,2	2 098,6	2 534,6	324,5	482,9	272,2	3 740,6	1 452,4	3 043,1	1 578,8	97 215	2 325,2

(a) A partire dall'esercizio 1923-24 i dati si riferiscono al Regno entro gli attuali confini. — (b) Vedasi la nota (b) alla pag. 415 dell'Annuario 1931. — (c) Cifra rettificata.

B. Patrimonio dello Stato (a)

Riassunto delle Attività e delle Passività

Attività e passività	Valore di consistenza al 30 giugno				
	1933	1932	1931	1930	1929
	Migliaia di lire				
Attività					
Attività finanziarie proprie del Conto del Tesoro	8 731 319	9 894 268	10 371 923	10 373 387	9 106 239
Attività disponibili:					
Immobili, mobili, crediti e titoli diversi.....	16 638 382	16 843 160	17 001 492	18 473 042	17 092 087
Beni di natura industriale.....	28 731 573	28 446 247	27 661 183	27 152 340	25 238 417
Attività non disponibili:					
Materiali militari di terra, di mare e di aria....	20 301 011	18 909 100	17 864 140	17 011 614	15 522 980
Beni destinati ai servizi dello Stato e ad altri usi..	4 242 494	3 757 299	3 395 387	3 075 959	2 793 776
Materiale scientifico ed artistico	14 092 444	14 085 337	14 081 486	14 064 183	14 048 804
Totale delle Attività...	92 737 223	91 935 411	90 875 611	90 150 525	88 802 808
Passività					
Passività finanziarie:					
Passività proprie del Conto del Tesoro.....	21 697 841	19 276 913	17 916 491	19 931 697	19 073 503
Passività consolidate (perpetue e redimibili) e Passività diverse.....	97 672 518	98 112 311	96 739 605	97 168 732	97 152 578
Totale delle Passività...	119 370 359	117 389 224	114 656 096	117 100 429	116 226 081
Eccedenza delle Passività.....	26 633 136	25 453 813	24 280 485	26 949 904	32 423 778

(a) Nel rendiconto patrimoniale dello Stato non sono compresi i beni appartenenti alle *Aziende autonome*.

C. Entrate e Spese dello Stato

1. Riepilogo delle Entrate e delle Spese per Categorie

Entrate e Spese di competenza accertate

Categorie	Esercizi finanziari				
	1932-33	1931-32	1930-31	1929-30	1928-29
	Migliaia di lire				
Entrate.					
1ª Categoria: { Ordinarie	17 987 512	19 110 565	19 847 007	19 253 619	19 965 814
Entrate effettive { Straordinarie	229 973	213 450	540 009	584 621	235 005
In complesso.....	18 217 485	19 324 015	20 387 016	19 838 240	20 200 819
2ª Categoria - Movimento di capitali..	935 681	5 001 587	5 935 518	1 170 087	832 324
Totale generale delle Entrate...	19 153 166	24 325 602	26 322 534	21 008 327	21 033 143
Spese.					
1ª Categoria: { Ordinarie	15 852 572	15 183 475	15 142 612	14 568 593	13 993 933
Spese effettive { Straordinarie.....	5 913 828	8 007 640	5 748 391	5 099 350	5 651 729
In complesso.....	21 766 400	23 191 115	20 891 003	19 667 943	19 645 662
2ª Categoria - Movimento di capitali..	1 089 156	2 044 249	4 965 503	1 189 840	1 195 587
Totale generale delle Spese...	22 855 556	25 235 364	25 856 506	20 857 783	20 841 240
Differenza tra le Entrate e le Spese.					
1ª Categoria: { Parte ordinaria..	+ 2 134 940	+ 3 927 090	+ 4 704 395	+ 4 685 026	+ 5 971 881
Entrate e Spese { Id. straordinaria	+ 5 683 855	+ 7 794 190	+ 5 208 382	+ 4 514 729	+ 5 416 724
effettive { In complesso....	- 3 548 915	- 3 867 100	- 503 987	+ 170 297	+ 555 157
2ª Categoria - Movimento di capitali..	- 153 475	+ 2 957 338	+ 970 015	- 19 753	- 363 263
Avanzo o disavanzo...	- 3 702 890	- 909 762	+ 466 028	+ 150 544	+ 191 894

2. Riepilogo delle Spese per Ministeri e per Categorie

Spese di competenza accertate

(Esercizio finanziario 1932-1933)

Ministeri	1ª Categoria		2ª Cat. Movimento di capitali	Totale	Ministeri	1ª Categoria		2ª Cat. Movimento di capitali	Totale
	Spese effettive					Spese effettive			
	ordina- rie	straor- dinarie	ordina- rie	straor- dinarie		ordina- rie	straor- dinarie		
Migliaia di lire									
Finanze	7 487 347	2 563 779	785 819	10 836 945	Guerra	2 519 768	523 378	24 694	3 067 840
Grazia e Giustizia...	479 795	2 305	—	482 100	Marina.....	1 210 797	367 970	36 000	1 614 767
Affari Esteri.....	206 133	45 436	144 110	395 679	Aeronautica	693 211	74 290	3 000	770 501
Colonie.....	6 820	457 055	4 537	468 412	Agricoltura e Fore- ste.....	137 093	419 636	90 261	646 990
Educazione Nazionale	1 602 154	126 303	—	1 728 457	Corporazioni :	51 776	47 397	—	99 173
Interno	682 259	118 817	72	801 148	Totale...	15 852 572	5 913 828	1 089 156	22 855 556
Lavori Pubblici.....	271 984	887 529	663	1 160 176					
Comunicazioni.....	503 435	279 933	—	783 368					

3. Movimento del Conto del Tesoro

Esercizi finanziari	Avanzo(+) o disavanzo(-) apparente del Conto del Tesoro al principio di ciascun esercizio	Effetti delle operazioni di bilancio sul Conto del Tesoro				Avanzo(+) o disavanzo(-) apparente del Conto del Tesoro alla fine di ciascun esercizio (Col. 2+6)	Residui di dubbia esazione (-)	Avanzo(+) o disavanzo(-) reale del Conto del Tesoro alla fine di ciascun esercizio (Col. 7+8)
		Avanzo (+) o disavanzo(-) del conto di competenza	Miglioramento (+) o peggioramento(-) del conto dei residui	Peggioramento (-) per scarichi amministrativi (α)	Totale (Col. 3+4+5)			
1	2	3	4	5	6	7	8	9
Migliaia di lire								
1928-29.....	- 9 923 427	+ 191 894	- 156 577	- 79 154	- 43 837	- 9 967 264	- 115 270	- 10 082 534
1929-30.....	- 9 967 264	+ 150 544	+ 258 444	- 34	+ 408 954	- 9 558 310	- 109 810	- 9 668 120
1930-31.....	- 9 558 310	+ 466 028	+ 1 547 759	- 45	+ 2 013 742	- 7 544 568	- 106 641	- 7 651 209
1931-32.....	- 7 544 568	- 909 762	- 926 513	- 1 803	- 1 838 078	- 9 382 646	- 100 235	- 9 482 881
1932-33.....	- 9 382 646	- 3 702 390	+ 118 515	- 1	- 3 583 876	- 12 966 522	- 99 869	- 13 066 391

(α) A favore dei tesoreri per causa di forza maggiore.

4. Specificazione di alcune Entrate e Spese

a. Entrate

(Accertamenti di competenza)

Titolo dell'Entrata	Esercizi finanziari				
	1932-33	1931-32	1930-31	1929-30	1928-29
	Migliaia di lire				
Entrate effettive ordinarie					
<i>Redditi patrimoniali:</i>					
Redditi dei terreni e fabbricati del demanio.....	11 708	13 224	12 400	13 252	12 053
Proventi delle acque pubbliche e delle pertinenze idrauliche, esclusi i redditi di bonifica ed i proventi della pesca.....	62 231	52 916	47 345	39 495	36 477
Somme dovute all'erario dall'Azienda foreste demaniali	3 453	3 653	3 653	3 653	3 653
Proventi delle miniere erariali delle nuove Provincie	4 460	3 762	7 900	10 677	20 328
Proventi dei canali Cavour.....	8 334	8 219	8 495	8 527	9 647
Interessi dovuti sui crediti nelle Amministrazioni dello Stato.....	5 954	3 258	4 927	4 156	2 529
Dividendi su quote di capitale azionario di aziende speciali, conferite dal tesoro dello Stato.....	4 366	4 632	6 359	7 569	326
Interessi sul capitale conferito all'Istituto Poligrafico dello Stato, utili netti dell'Istituto e quota spettante all'erario sulla vendita di stampati della Libreria dello Stato.....	4 902	5 901	5 265	2 880	62
Altri redditi patrimoniali.....	22 813	22 028	28 784	26 009	30 116
Totale ...	128 221	117 593	125 128	116 218	115 191
<i>Prodotti netti delle Aziende delle ferrovie, delle poste e dei telegrafi, dei telefonj e dei monopoli di Stato:</i>					
Avanzo di gestione dell'Amministrazione delle ferrovie dello Stato.....	-	-	306	86 674	201 656
Quota dell'avanzo di gestione dell'Azienda postale e telegrafica, da versare al tesoro dello Stato....	86 530	133 014	149 385	122 651	111 089
Avanzo di gestione dell'Azienda di Stato per i servizi telefonici.....	14 413	18 699	17 444	16 169	17 175
Avanzo di gestione dell'Amministrazione autonoma dei Monopoli di Stato.....	102 979	130 260	145 855	181 669	135 919
Totale ...	203 922	281 973	312 990	407 163	465 839
<i>Imposte dirette:</i>					
Imposta fondiaria... } sui fondi rustici.....	150 796	159 879	140 930	113 334	113 408
Imposta fondiaria... } sui fabbricati.....	333 404	350 126	307 019	238 085	222 606
Imposta sui redditi di ricchezza mobile } ruoli.....	2 469 487	2 675 658	2 794 047	2 912 990	2 862 143
Imposta sui redditi di ricchezza mobile } versamenti diretti in tesoreria e ritenute.....	837 615	824 365	838 221	883 312	919 180
Imposta personale progressiva sui celibi.....	111 831	110 664	109 769	107 768	77 300
Contributo sui terreni bonificati.....	250	252	259	293	329
Imposta complementare sui redditi e imposta sui dividendi, interessi e premi.....	321 494	330 143	319 090	326 552	321 425
Imposta sugli ultra-profitti di guerra.....	2 299	3 171	6 233	15 142	38 996
Imposta sugli aumenti di patrimonio derivanti dalla guerra.....	1 722	2 755	3 108	8 147	16 362
Imposta sul patrimonio.....	415 574	438 647	484 235	583 302	727 043
Contributo a favore dei mutilati, dei combattenti e delle vedove di guerra con prole, da riscuotersi sotto forma di addizionale alle imposte dirette..	61	657	473	1 754	4 442
Altre imposte dirette.....	-	-	278	1 059	3 864
Totale ...	4 644 533	4 896 317	5 003 662	5 191 738	5 307 098

4. Specificazione di alcune Entrate e Spese

a. Entrate

(Accertamenti di competenza)

Titolo dell'Entrata	Esercizi finanziari				
	1932-33	1931-32	1930-31	1929-30	1928-29
	Migliaia di lire				
<i>Tasse sugli affari:</i>					
Successioni	127 805	132 524	100 543	55 970	58 457
Manomorta	30 213	21 552	18 866	20 089	26 579
Registro	694 732	714 243	781 591	850 673	794 338
Bollo	655 005	687 267	711 286	629 954	600 121
Tasse in surrogazione del registro e del bollo	300 346	347 092	371 747	366 947	306 794
Ipoteche	145 162	161 394	174 522	188 597	175 039
Concessioni governative	169 229	174 779	185 851	191 017	193 637
Tasse sui velocipedi, motocicli, automobili e autoscafi e contributo di miglioramento stradale	182 283	180 908	184 556	174 846	151 479
Tassa di bollo sui biglietti d'ingresso ai cinematografi, agli spettacoli di varietà ecc.	51 200	50 303	57 201	64 595	58 584
Tassa di bollo sulle carte da giuoco	7 811	8 382	9 007	9 938	8 965
Tasse di bollo sugli scambi	1 036 567	1 103 417	911 316	424 514	704 166
Diritto erariale per tassa di bollo sui pubblici spettacoli riscossa per conto dello Stato dalla Società Italiana degli Autori	18 096	20 200	20 183	24 976	25 190
Tassa di bollo sui biglietti e riscontri di trasporto di viaggiatori, merci, bagagli, cani e velocipedi sulle ferrovie dello Stato	17 575	19 020	22 269	25 434	25 345
Altre tasse sugli affari	72 160	72 262	81 288	95 820	122 530
Totale...	3 508 184	3 693 343	3 630 226	3 123 370	3 251 224
<i>Imposte indirette sui consumi:</i>					
Spiriti	182 835	217 703	266 124	336 757	387 003
Birra	30 769	29 011	32 484	43 842	53 873
Polveri e altre materie esplodenti	3 635	4 226	4 332	4 932	5 304
Surrogati del caffè	39 162	43 567	46 490	40 532	37 931
Zuccheri indigeni	1 119 773	1 185 132	1 290 186	1 327 096	1 200 998
Glucosio, maltosio e analoghe materie zuccherine	5 989	7 289	8 109	8 620	10 658
Olio di semi	41 378	40 429	39 770	19 324	13 234
Gas-luce ed energia elettrica a scopo di illuminazione e di riscaldamento	229 495	234 441	243 434	246 615	236 585
Lampadine elettriche e altri organi d'illuminazione elettrica	21 720	18 477	19 692	19 373	13 725
Dogane e diritti marittimi (escluso il dazio sul grano) e soprattasse di confine	1 873 369	1 943 247	1 670 126	1 848 444	2 095 454
Dazio sull'importazione del grano	225 232	520 832	1 318 313	573 622	921 767
Tassa sulla vendita degli oli minerali importati direttamente dall'estero	314 699	273 602	121 350	131 883	113 305
Imposta di consumo sul caffè	437 105	470 026	498 220	393 920	339 965
Dazio addizionale sulle bevande alcoliche	—	370	(b) 1 318	(a) 307 319	338 352
Altre imposte indirette	119 411	85 992	33 440	19 008	12 900
Totale...	4 644 572	5 074 344	5 593 388	5 321 287	5 781 054
<i>Privative e lotto:</i>					
Tabacchi	2 534 582	2 570 560	2 615 793	2 449 187	2 388 091
Sali	324 490	323 153	330 930	337 005	258 535
Monopolio di vendita degli apparecchi di accensione ed imposta sulla fabbricazione di fiammiferi	115 281	115 813	129 138	141 115	139 343
Lotto (c)	482 933	515 041	525 678	553 772	525 245
Altre privative	(272 233)	(d) (254 945)	(d) (295 756)	(321 348)	(223 372)
Provento lordo	14 730	13 187	12 240	12 123	11 239
Provento netto, dedotte le vincite	—	—	—	—	—
Totale...	3 472 016	3 537 754	3 613 779	3 493 202	3 322 453
<i>Tasse sul prodotto del movimento dei pubblici servizi di trasporto concessi all'industria privata</i>					
Tasse sugli affari in amministrazione del Ministero degli affari esteri	13 708	14 960	17 712	20 064	19 803
Proventi di servizi pubblici minori	56 761	15 316	23 044	24 696	48 564
Rimborsi e concorsi nelle spese	137 591	142 386	144 372	152 090	169 003
Altre entrate	636 823	730 705	817 633	787 711	753 611
Altre entrate	541 181	605 874	565 073	616 080	731 974
Totale entrate effettive ordinarie...	17 987 512	19 110 565	19 847 007	19 253 619	19 965 814

(a) La cifra indicata per l'esercizio 1929-30 rappresenta la riscossione del dazio addizionale governativo fino al 31 marzo 1930 per tutti i Comuni del Regno e dal 1° aprile 1930 per i soli Comuni di Zara, Lagosta, Fiume ed i Comuni della riviera del Carnaro (art. 3 R. D. L. 20 marzo 1930 n. 141). — (b) Vedasi la nota precedente. — (c) Compresa, fino all'esercizio 1930-31 la tassa sulle tombole e lotterie, convertita in tassa di bollo con (legge 5 gennaio 1931, n. 35). — (d) Cifra rettificata.

4. Specificazione di alcune Entrate e Spese

b. Spese

(Accertamenti di competenza)

Titolo della Spesa	Esercizi finanziari				
	1932-33	1931-32	1930-31	1929-30	1928-29
	Migliaia di lire				
Spese effettive ordinarie					
<i>Bilancio del Ministero delle Finanze</i>					
<i>Debiti perpetui:</i>					
Rendite consolidate 3-3,50-4,50 e 5% e debiti perpetui diversi	3 424 507	3 439 078	3 426 138	3 427 198	3 466 153
Somma dovuta per l'ammortamento del debito pubblico, riconosciuto dalla legge 6 maggio 1866, n. 2892	(a)	(a)	(a)	3 547	6 778
Somma dovuta per l'ammortamento del debito pubblico interno dello Stato	7 286	(c) 7 286	7 286	3 547	—
Totale...	3 431 793	(c) 3 446 364	3 433 424	3 434 292	3 472 931
<i>Debiti redimibili:</i>					
Obbligazioni dei prestiti nazionali 4,50% netto,	11 235	11 235	11 235	11 236	11 236
Obbligazioni del prestito nazionale 5% netto	62 268	62 266	59 794	62 451	62 453
Obbligazioni delle Venezie 3,50%	40 777	41 688	45 476	42 269	34 347
Obbligazioni del debito redimibile 4,75%	25 618	25 618	25 618	25 619	25 622
Interessi sulle obbligazioni 7% collocate negli Stati Uniti d'America	117 389	121 950	123 524	126 800	132 000
Debiti redimibili diversi	51 556	52 667	53 727	54 785	55 842
Totale...	308 843	315 424	319 374	323 160	321 500
<i>Debiti variabili:</i>					
Interessi di capitali diversi dovuti dal Tesoro dello Stato	299	312	312	305	312
Interessi sui buoni del Tesoro triennali, quinquennali, settennali e novennali	650 000	494 772	400 000	408 000	440 000
Interessi di somme versate in conto corrente col Tesoro dello Stato, e interessi sulle anticipazioni dell'Istituto di emissione	433 880	337 422	359 712	324 797	190 000
Interessi a favore dell'Istituto di liquidazioni, a norma dell'art. 3 del R. D. 26 dicembre 1930, n. 1693	350 000	167 500	67 500	—	—
Interessi sopra certificati ferroviari di credito 3,50 e 3,65% netto	17 211	18 010	18 781	19 616	20 338
Interessi per titoli del debito pubblico austriaco prebellico (R. D. 3 novembre 1921, n. 1584)	998	1 127	4 000	4 000	4 000
Totale...	1 452 388	1 019 143	850 305	756 718	654 650
<i>Annualità fisse, sovvenzioni e sussidi:</i>					
Annualità dovute a Società ferroviarie (b)	35 924	35 924	35 924	35 924	36 535
Altre annualità fisse, sovvenzioni e sussidi	17 129	17 167	17 957	17 172	17 183
Totale...	53 053	53 091	53 881	53 096	53 718
<i>Dotazioni della Casa Reale</i>	17 583	17 292	16 900	16 350	15 850
<i>Spese per le Camere legislative</i>	37 883	37 883	39 183	34 081	30 623
<i>Bilancio del Ministero della Giustizia:</i>					
Spese per l'Amministrazione giudiziaria	202 420	204 674	217 472	223 403	192 784
Spese di giustizia	22 633	23 765	24 502	24 873	25 637
Spese per l'Amministrazione degli Istituti di prevenzione e di pena	184 210	188 096	197 221	199 250	187 764
<i>Bilancio del Ministero dell'Interno:</i>					
Spese per la Sanità pubblica	19 847	19 445	19 642	20 055	20 154
Spese per la Sicurezza pubblica	332 501	332 723	346 108	358 566	336 227
<i>Bilancio del Ministero dell'Educazione Nazionale:</i>					
Spese per l'istruzione elementare	1 037 746	916 855	820 693	799 824	783 599
Spese per l'istruzione media e per l'educazione fisica	189 314	(c) 186 882	189 753	224 534	199 487
Spese per l'istruzione superiore	103 437	97 696	102 712	89 189	83 608
<i>Bilancio del Ministero della Guerra:</i>					
Spese generali	17 835	(c) 18 554	19 222	19 789	18 320
Debito vitalizio	238 827	218 687	223 203	230 379	217 643
Spese per l'Esercito e per l'Arma dei Carabinieri Reali	2 263 024	2 284 037	2 457 629	2 462 582	2 331 387
<i>Bilancio del Ministero della Marina:</i>					
Spese generali	6 825	6 472	6 706	7 832	6 104
Debito vitalizio	99 066	100 184	99 060	99 430	102 183
Spese per fari e segnalamenti marittimi	6 301	6 452	6 789	6 964	6 621
Spese per la Marina militare	1 098 605	1 090 385	1 106 464	911 756	860 002
<i>Bilancio del Ministero dell'Aeronautica:</i>					
Spese per l'Aeronautica militare	584 811	580 446	607 184	548 829	608 804
Spese per l'Aeronautica civile	76 527	77 710	52 640	79 402	49 635
<i>Spese per i servizi della Marina mercantile</i>	299 537	315 455	289 865	264 924	233 996

(a) Eliminato lo stanziamento per effetto del decreto ministeriale 12 luglio 1930, n. 112279. — (b) Alla Società sub-concessionaria della ferrovia Sicula Occidentale, alla Società delle strade ferrate meridionali e alla Società per le strade ferrate del Mediterraneo. — (c) Cifra rettificata.

D. Gettito di alcuni cespiti di entrata

1. Principali imposte dirette straordinarie

Imposte	1933	1932 (b)	1931	1930	1929
	Migliaia di lire				
Imposta e sovrimposta sui profitti derivati dalla guerra.....	1 573	1 886	2 582	6 009	16 634
Imposta sugli aumenti di patrimonio derivati dalla guerra.....	489	3 526	1 145	3 510	7 279
Imposta straordinaria sul patrimonio (a) ..	401 151	417 990	439 206	498 223	603 255

(a) Riscossioni per ruoli e per versamenti in Tesoreria. — (b) Cifre rettificate.

2. Tasse sugli affari

a. Ammontare delle riscossioni nell'esercizio 1932-33 (a)

Compartimenti	Tasse di successione	Tasse di manomorta	Tasse di registro	Tasse di bollo ordinarie	Bollo a tassa graduale e a tassa fissa per cambiali ed altri effetti di commercio	Diritto erariale riscosso a mezzo della Società Italiana degli Autori (b)
	Migliaia di lire					
Piemonte.....	16 298	2 677	66 566	51 208	9 244	7 594
Liguria.....	7 694	334	34 552	31 371	6 353	5 855
Lombardia.....	27 351	3 420	130 371	103 803	25 562	15 871
Venezia Tridentina.....	1 387	1 133	11 197	8 690	1 301	580
Veneto.....	8 316	1 925	56 043	39 354	7 784	4 920
Venezia Giulia e Zara.....	1 981	502	15 144	15 512	2 599	2 882
Emilia.....	10 155	1 220	61 745	34 290	7 585	5 866
Toscana.....	10 836	704	40 403	33 609	6 895	6 195
Marche.....	2 254	384	15 443	11 112	2 512	919
Umbria.....	801	306	7 200	6 009	1 524	437
Lazio.....	7 294	1 699	104 006	55 384	8 866	8 599
Abruzzi e Molise.....	2 042	613	12 369	13 551	2 879	506
Campania.....	10 164	2 751	46 092	51 586	6 424	4 262
Puglie.....	4 884	461	30 413	25 669	4 055	1 852
Lucania.....	794	328	3 910	4 008	455	78
Calabria.....	1 823	278	12 356	13 491	1 695	431
Sicilia.....	8 707	982	41 669	43 033	5 969	3 186
Sardegna.....	1 571	562	7 094	8 668	1 770	667
Regno...	124 352	20 279	696 573	550 348	103 472	70 700
1931-32...	122 143	20 618	704 893	554 862	125 129	73 828
1930-31...	101 142	18 659	760 184	550 674	142 871	82 191

Compartimenti	Tassa sugli scambi	Altre tasse di bollo	Tasse in surrogazione del registro e bollo	Tasse ipotecarie	Tasse sugli autoveicoli (compreso il contributo di miglioramento stradale)	Altre tasse	Totale
	Migliaia di lire						
Piemonte.....	155 741	1 647	39 633	15 841	25 138	24 149	415 736
Liguria.....	89 036	629	28 431	6 570	10 923	13 476	235 224
Lombardia.....	410 505	4 925	118 860	23 632	45 363	49 042	958 705
Venezia Tridentina.....	9 683	136	990	3 477	2 723	3 688	44 985
Veneto.....	69 302	513	26 904	12 369	16 083	18 632	262 145
Venezia Giulia e Zara.....	21 465	2 696	9 369	3 568	4 229	5 106	85 053
Emilia.....	46 112	297	3 905	12 950	18 443	17 176	219 744
Toscana.....	62 403	1 003	19 823	9 797	14 783	17 754	224 205
Marche.....	11 849	142	446	4 414	4 316	5 119	58 910
Umbria.....	5 681	20	300	2 008	2 473	3 748	30 507
Lazio.....	55 723	2 672	43 969	10 276	19 162	29 839	347 489
Abruzzi e Molise.....	6 806	41	249	3 765	2 475	4 423	49 719
Campania.....	38 635	1 134	8 186	10 732	8 126	13 580	201 672
Puglie.....	14 202	247	652	7 655	4 763	7 735	102 588
Lucania.....	1 607	2	39	1 030	502	1 366	14 119
Calabria.....	5 882	31	198	3 702	2 153	4 858	46 898
Sicilia.....	23 752	232	2 966	12 497	7 810	14 759	165 562
Sardegna.....	6 243	103	329	1 882	1 842	3 653	34 384
Regno...	1 034 627	16 470	305 249	148 165	(c) 191 307	238 103	3 497 645
1931-32...	1 104 460	15 038	346 284	160 680	(d) 187 827	237 500	3 653 262
1930-31...	911 609	18 581	366 528	173 305	(e) 193 478	186 487	3 505 709

(a) I dati contenuti in questo prospetto si riferiscono alle *riscossioni* e perciò non possono concordare con quelli della pag. 180 che si riferiscono agli *accertamenti di competenza*. — (b) Al lordo dell'aggio dovuto alla Società degli Autori. — (c) Anno solare 1933. — (d) Anno solare 1932. — (e) Anno solare 1931.

2. Tasse sugli affari

b. Trasferimenti di proprietà nell'esercizio 1931-32

Trasferimenti della proprietà immobiliare e della proprietà di aziende industriali e commerciali

Compartimenti	Trasferimenti							
	a titolo oneroso		a titolo gratuito fra vivi (a)		a causa di morte (a)		in totale	
	N.	Valore accertato — Migliaia di lire	N.	Valore accertato — Migliaia di lire	N.	Valore accertato — Migliaia di lire	N.	Valore accertato — Migliaia di lire

Trasferimenti di fabbricati

Piemonte	7 410	427 152	239	10 621	3 800	307 755	11 449	745 528
Liguria	7 056	387 969	171	14 675	1 763	204 640	8 990	607 284
Lombardia	11 270	763 925	304	19 578	4 933	456 073	16 507	1 239 576
Venezia Tridentina	1 326	56 141	104	6 979	1 042	49 531	2 472	112 651
Veneto	7 271	194 643	269	10 557	3 535	141 805	11 075	347 005
Venezia Giulia e Zara	2 415	103 072	225	4 553	1 400	45 699	4 040	153 324
Emilia	6 274	214 335	113	5 159	2 166	110 508	8 553	330 002
Toscana	8 018	268 773	237	9 489	3 010	124 024	11 265	402 286
Marche	3 125	54 007	160	7 409	1 536	26 281	4 821	87 697
Umbria	1 931	24 459	78	1 759	871	15 276	2 880	41 494
Lazio	9 163	499 300	597	20 398	2 755	92 233	12 515	611 931
Abruzzi e Molise	4 220	44 505	618	14 452	2 488	33 534	7 326	92 491
Campania	12 411	674 759	2 948	165 457	4 582	215 808	19 941	1 056 024
Puglie	9 486	121 567	1 450	39 549	4 061	88 199	14 997	249 315
Lucania	2 136	13 472	549	8 075	1 315	13 638	4 000	35 185
Calabria	6 137	49 324	1 528	16 082	2 395	27 613	10 060	93 019
Sicilia	22 220	260 692	4 304	66 429	8 556	157 292	35 080	484 413
Sardegna	3 154	26 621	189	5 790	1 597	21 567	4 940	53 978
Regno	125 023	4 184 716	14 083	427 011	51 805	2 131 476	190 911	6 743 203

Trasferimenti di terreni

Piemonte	41 494	611 191	1 162	50 832	16 621	446 596	59 277	1 108 619
Liguria	8 195	108 478	338	6 919	3 191	50 278	11 724	165 675
Lombardia	29 132	754 553	552	13 761	10 876	383 286	40 560	1 151 600
Venezia Tridentina	6 887	78 222	132	5 043	2 969	70 050	9 988	153 315
Veneto	32 156	575 713	569	33 929	11 802	330 593	44 527	940 235
Venezia Giulia e Zara	4 202	23 601	358	4 890	1 785	23 735	6 345	52 226
Emilia	15 534	623 576	282	16 454	5 253	339 575	21 069	979 605
Toscana	15 526	318 954	334	10 628	4 182	190 092	20 042	519 674
Marche	6 324	181 706	237	14 510	2 231	97 757	8 792	293 973
Umbria	4 545	74 513	245	14 555	1 435	40 237	6 225	129 305
Lazio	12 068	253 942	1 026	24 914	4 199	107 934	17 293	386 790
Abruzzi e Molise	16 427	112 951	1 625	28 908	6 660	87 648	24 712	229 507
Campania	16 744	388 345	3 424	120 414	6 056	226 602	26 224	735 361
Puglie	14 774	170 555	2 291	56 161	4 975	131 032	22 040	357 748
Lucania	4 395	23 640	791	9 327	2 152	21 424	7 338	54 391
Calabria	11 333	83 466	2 198	33 289	3 267	59 017	16 798	175 772
Sicilia	29 128	310 350	5 447	104 528	10 276	275 481	44 851	690 359
Sardegna	7 860	47 736	300	9 539	2 661	41 455	10 821	98 730
Regno	276 724	4 741 492	21 311	558 601	100 591	2 922 792	398 628	8 222 885

Trasferimenti di aziende industriali e commerciali

Piemonte	3 901	94 448	31	402	125	2 506	4 057	97 356
Liguria	2 111	149 583	7	31	36	1 761	2 154	151 375
Lombardia	7 571	146 525	30	284	136	4 436	7 737	151 245
Venezia Tridentina	269	6 153	3	8	6	119	278	6 280
Veneto	2 103	24 782	30	98	42	3 498	2 175	28 378
Venezia Giulia e Zara	1 112	22 507	2	5	14	2 929	1 128	25 441
Emilia	1 395	40 472	1	25	19	2 893	1 415	43 390
Toscana	1 729	34 311	7	165	15	528	1 751	35 004
Marche	315	10 900	9	146	5	144	329	11 190
Umbria	212	2 031	—	—	—	—	212	2 031
Lazio	1 322	30 267	—	—	7	128	1 329	30 395
Abruzzi e Molise	255	5 718	11	106	1	78	267	5 902
Campania	2 344	180 794	374	49 482	7	353	2 725	230 629
Puglie	499	10 146	6	110	7	1 022	512	11 278
Lucania	20	736	—	—	—	—	20	736
Calabria	167	4 925	3	3	1	60	171	4 988
Sicilia	906	9 612	1	10	18	1 086	925	10 708
Sardegna	428	2 810	—	—	1	110	429	2 920
Regno	26 659	776 720	515	50 875	440	21 651	27 614	849 246
In complesso	428 406	9 702 928	35 909	1 036 487	152 836	5 075 919	617 151	15 815 334
1930-31	487 976	11 919 501	40 023	1 097 760	154 888	5 653 279	682 887	18 670 540
1929-30	452 188	10 742 840	38 050	1 022 375	157 842	5 396 555	648 080	17 161 770

(a) Compreso il nucleo familiare;

E. Imposte dirette

1. Imposta fondiaria nel 1933

Risultati dei ruoli principali e suppletivi

Compartimenti	Articoli di ruolo	Reddito imponibile iscritto nei ruoli	Imposta erariale (a)	Sovrimposta (senza gli aggi di riscossione)			Ammontare complessivo della imposta e sovrimposta
				pro-vinciale	comunale	in complesso	
Migliaia di lire							
Imposta sui terreni							
Piemonte.....	1 281 593	155 317	15 532	15 693	42 050	57 743	73 275
Liguria.....	294 710	20 300	2 030	2 047	6 239	8 286	10 316
Lombardia.....	834 098	209 309	20 920	19 291	79 681	98 972	119 892
Venezia Tridentina....	210 420	19 261	1 926	1 946	7 916	9 862	11 788
Veneto.....	848 481	165 117	16 516	16 939	68 992	85 931	102 447
Venezia Giulia e Zara..	228 413	23 439	2 344	2 264	7 081	9 345	11 689
Emilia.....	358 590	166 850	16 692	19 144	81 867	101 011	117 703
Toscana.....	406 773	79 223	7 921	8 225	36 187	44 412	52 333
Marche.....	161 325	44 940	4 494	4 962	22 750	27 712	32 206
Umbria.....	122 160	27 337	2 734	2 761	13 047	15 808	18 542
Lazio.....	470 323	88 687	8 868	8 967	35 841	44 808	53 676
Abruzzi e Molise.....	743 042	46 364	4 636	5 373	17 333	22 706	27 342
Campania.....	702 076	111 990	11 217	11 353	35 657	47 010	58 227
Puglia.....	613 619	122 639	12 269	12 342	52 958	65 300	77 569
Lucania.....	240 220	18 122	1 810	1 831	6 614	8 445	10 255
Calabrie.....	486 582	37 049	3 691	4 041	13 633	17 674	21 365
Sicilia.....	1 167 594	139 887	13 994	14 265	51 411	65 676	79 670
Sardegna.....	312 778	33 898	3 391	3 422	11 897	15 319	18 710
Regno...	9 482 797	1 509 729	150 985	154 866	591 154	746 020	897 005
1932...	9 405 657	1 504 344	150 415	157 166	540 342	697 508	847 923
1931...	9 310 070	1 502 537	169 139	399 116	564 432	963 548	1 132 687
Imposta sui fabbricati							
Piemonte.....	260 373	400 351	40 023	30 335	29 010	59 345	99 368
Liguria.....	118 292	217 826	21 782	16 687	19 441	36 128	57 910
Lombardia.....	293 714	646 071	64 640	39 118	64 323	103 441	168 081
Venezia Tridentina....	34 282	42 898	4 293	3 253	4 021	7 274	11 567
Veneto.....	237 896	214 135	21 414	16 229	24 546	40 775	62 189
Venezia Giulia e Zara..	46 218	133 895	13 382	8 997	12 527	21 524	34 906
Emilia.....	160 512	205 951	20 611	16 813	24 043	40 856	61 467
Toscana.....	238 664	251 834	25 182	19 281	25 741	45 022	70 204
Marche.....	96 486	51 297	5 125	4 084	6 652	10 736	15 861
Umbria.....	64 016	23 920	2 397	1 819	2 811	4 630	7 027
Lazio.....	240 312	368 784	36 854	27 944	41 328	69 272	106 126
Abruzzi e Molise.....	206 184	40 289	4 028	3 365	3 837	7 202	11 230
Campania.....	424 507	309 858	31 280	23 516	35 045	58 561	89 841
Puglia.....	340 714	155 694	15 604	11 775	17 953	29 728	45 332
Lucania.....	36 142	10 928	1 091	794	1 140	1 934	3 025
Calabrie.....	225 570	33 213	3 318	2 532	3 415	5 947	9 265
Sicilia.....	739 612	195 838	19 587	14 927	21 168	36 095	55 682
Sardegna.....	122 199	38 584	3 868	2 957	3 726	6 683	10 551
Regno...	3 885 693	3 341 366	334 479	244 426	340 727	585 153	919 632
1932...	3 891 378	3 319 001	331 719	243 787	323 938	567 725	899 444
1931...	3 876 461	3 295 932	368 060	266 649	298 244	564 893	932 953

(a) Dal 1° luglio 1930 l'aliquota dell'imposta erariale è del 10%.

2. Imposta sui redditi di Ricchezza Mobile nel 1933 (a)

Risultati dei ruoli principali e suppletivi
(Redditi e imposta in migliaia di lire)

Compartimenti	Articoli di ruolo per redditi di ricchezza mobile (b)	Imponibile — Redditi di ricchezza mobile iscritti nel ruolo	Imposta e addizionali			
			Imposta dovuta allo Stato	Spese di riscossione devolute		Ammontare complessivo dell'imposta e addizionali iscritte nel ruolo
				alla Provincia	al Comune	
Piemonte.....	219 695	2 360 980	307 874	613	5 284	313 771
Liguria.....	86 262	1 366 306	170 133	528	2 946	173 607
Lombardia.....	291 454	4 910 458	622 188	1 296	8 103	631 587
Venezia Tridentina....	46 566	231 286	30 719	75	784	31 578
Veneto.....	162 205	1 316 408	164 232	494	3 927	168 653
Venezia Giulia e Zara.	42 718	520 561	60 716	171	1 745	62 632
Emilia.....	169 016	1 336 633	169 024	466	3 011	172 501
Toscana.....	144 311	1 221 714	160 441	456	4 042	164 939
Marche.....	52 766	274 363	36 090	194	887	37 171
Umbria.....	26 932	123 394	15 832	85	382	16 299
Lazio.....	109 079	1 797 236	217 190	713	5 893	223 796
Abruzzi e Molise.....	65 682	173 475	22 925	174	1 034	24 133
Campania.....	174 363	1 011 567	129 539	252	5 050	134 841
Puglie.....	106 217	421 745	52 972	218	1 696	54 886
Lucania.....	21 915	57 021	7 222	54	345	7 621
Calabrie.....	63 227	196 515	26 106	187	1 187	27 480
Sicilia.....	186 222	759 926	99 013	680	4 589	104 282
Sardegna.....	29 313	130 582	16 457	128	833	17 418
Regno...	1 997 943	18 210 170	2 308 673	6 784	51 738	2 367 195
1932...	2 020 284	19 486 150	2 473 742	7 458	44 704	2 525 904
1931...	2 080 465	20 877 200	2 660 511	7 964	46 095	2 714 570

Compartimenti	Redditi imponibili di Ricchezza Mobile							
	Categoria A		Categoria B		Categoria C		Categoria D	
	Articoli di ruolo	Reddito	Articoli di ruolo	Reddito	Articoli di ruolo	Reddito	Articoli di ruolo	Reddito
Piemonte.....	50 936	234 392	149 998	1 418 810	29 563	531 131	2 486	176 647
Liguria.....	20 364	142 171	57 047	590 425	14 477	521 214	707	112 496
Lombardia.....	50 198	464 121	200 098	2 697 935	54 821	1 423 777	3 468	324 625
Venezia Tridentina....	25 701	40 530	18 588	106 588	6 779	52 540	660	31 628
Veneto.....	48 387	146 659	98 920	682 995	26 369	331 845	2 024	154 909
Venezia Giulia e Zara.	19 041	33 142	21 626	202 771	7 093	214 429	562	70 219
Emilia.....	43 018	174 880	108 535	693 675	27 845	287 830	1 557	180 248
Toscana.....	43 530	166 297	82 999	621 295	25 582	289 760	1 241	144 362
Marche.....	24 478	45 239	22 738	121 863	7 745	59 755	851	47 506
Umbria.....	13 245	19 784	11 441	57 666	3 395	20 050	345	25 894
Lazio.....	39 506	161 341	57 745	720 102	21 413	688 996	1 011	226 797
Abruzzi e Molise.....	40 421	24 854	23 230	87 815	5 484	30 579	786	30 227
Campania.....	86 880	146 266	75 675	465 840	19 253	241 739	1 190	157 722
Puglie.....	47 361	53 416	53 899	217 691	11 007	87 375	853	63 263
Lucania.....	10 039	6 533	10 528	33 813	2 027	8 696	272	7 979
Calabrie.....	36 283	29 014	22 701	102 299	4 902	32 484	647	32 718
Sicilia.....	108 753	138 107	67 676	323 470	16 658	166 794	1 361	131 555
Sardegna.....	12 336	7 522	14 884	74 418	3 778	27 603	493	21 039
Regno...	720 477	2 034 268	1 098 328	9 219 471	288 191	5 016 597	20 514	1 939 834
1932...	706 673	2 055 783	1 137 593	10 276 421	289 573	5 215 963	20 660	1 937 963
1931...	697 649	2 039 462	1 181 548	11 457 826	296 481	5 402 573	20 838	1 977 339

(a) Negli anni 1931, 1932 e 1933 le aliquote dell'imposta di R. M. erano le seguenti: Categ. A 20 %; Categ. B 14 %; Categ. C₁ 12%; Categ. C₂ 9%; Categ. D. 8%. — (b) Le cifre di questa colonna risultano inferiori alla somma degli articoli di ruolo dati per ciascuna categoria di redditi, pel fatto che un contribuente può risultare iscritto in più di una categoria.

F. Situazione numerica del personale dello Stato e spesa relativa

Situazione riassuntiva al 1° luglio 1931, 1932 e 1933

Specie del personale	1933		1932		1931	
	Posti occupati	Spesa annua — Migliaia di lire	Posti occupati	Spesa annua — Migliaia di lire	Posti occupati	Spesa annua — Migliaia di lire
Personale di ruolo						
Impiegati civili	64 685	1 109 114	64 169	1 119 134	62 881	1 101 533
Insegnanti	(d) 102 350	1 172 054	(d) 102 691	1 146 142	10 141	207 729
Personale militare e corpi armati (a)	172 407	1 932 932	173 153	1 936 565	174 580	1 957 501
Personale dell'Amministrazione dei Monopoli di Stato (b)	17 543	116 420	18 760	126 031	19 326	138 347
Personale delle Ferrovie dello Stato (b)	135 329	1 658 026	141 407	1 730 508	147 269	1 831 682
Personale delle Poste e Telegrafi (b)	(e) 55 544	510 593	(e) 56 246	515 698	(e) 57 841	522 769
Personale dell'Azienda di Stato per i servizi telef. (b)	(f) 641	8 118	(f) 649	8 301	(f) 807	9 350
Personale dell'Azienda Auton. Stat. della Strada (b)	5 352	42 746	5 225	42 069	5 124	40 244
Personale dell'Azienda foreste demaniali (b)	60	1 902	(g) 78	1 762	(g) 80	2 124
Operai (c)	3 449	29 584	3 282	28 653	3 246	29 610
Totale...	557 380	6 581 489	565 860	6 654 863	481 295	5 840 889
Personale non di ruolo						
Impiegati civili	12 084	91 972	12 067	83 584	12 328	89 773
Insegnanti	(d) 13 529	87 715	(d) 10 023	59 832	2 399	17 766
Personale dell'Amministrazione dei Monopoli di Stato (b)	7 916	29 889	8 196	28 275	8 351	30 225
Personale delle Ferrovie dello Stato (b)	3 622	26 687	3 658	27 503	3 900	28 406
Personale delle Poste e Telegrafi (b)	952	6 594	820	5 701	603	4 151
Personale dell'Azienda di Stato per i servizi telef. (b)	403	3 422	374	2 928	136	1 114
Personale dell'Azienda Auton. Stat. della Strada (b)	2 058	15 329	889	7 891	983	8 330
Personale dell'Azienda foreste demaniali (b)	—	—	2	16	2	31
Operai (c)	37 646	225 003	36 640	221 926	33 840	211 578
Totale...	78 210	486 611	72 669	437 656	62 542	391 374
Totale generale...	635 570	7 068 100	638 329	7 092 519	543 837	6 232 263

(a) Il personale della Milizia stradale, della Milizia postelegrafica e della Milizia ferroviaria è compreso nel personale civile delle rispettive amministrazioni. — (b) Compreso il personale operaio. — (c) Non compreso il personale operaio dell'Amministrazione dei Monopoli di Stato, delle Ferrovie dello Stato, delle Poste e Telegrafi, dell'Azienda di Stato per i servizi telefonici, dell'Azienda Autonoma Statale della Strada e dell'Azienda foreste demaniali che è stato computato con tutto l'altro personale di queste Amministrazioni. — (d) Col 1° gennaio 1932 in attuazione del R. D. 14 settembre 1931, n. 1175 sono passati a completo carico dello Stato gli insegnanti delle scuole di avviamento professionale nonché i maestri elementari e direttori didattici dei Comuni che avevano conservato l'autonomia scolastica. — (e) Compresi i posti a contratto, gli Agenti rurali, i Procuraccia postali ed i Ricevitori postali. (f) Il personale dell'Azienda di Stato per i servizi telefonici è a contratto. — (g) Compresi i posti a contratto.

G. Pensioni e indennità al personale delle Amministrazioni dello Stato

1. Numero e ammontare delle pensioni ed indennità liquidate

Ministeri	Esercizi finanziari											
	1931-32		1930-31		1929-30		1931-32		1930-31		1929-30	
	Pensioni liquidate						Indennità liquidate una volta tanto					
N.	Ammontare — Migliaia di lire	N.	Ammontare — Migliaia di lire	N.	Ammontare — Migliaia di lire	N.	Ammontare — Migliaia di lire	N.	Ammontare — Migliaia di lire	N.	Ammontare — Migliaia di lire	
Finanze	1 823	9 730	1 450	7 040	1 662	7 739	162	914	204	1 093	244	1 194
Giustizia	815	6 237	662	4 588	884	6 365	14	138	16	166	36	321
Esteri	26	201	18	145	12	75	4	61	3	19	—	—
Educazione Nazionale	587	4 700	597	4 117	648	4 545	64	795	67	614	78	655
Interno	880	4 111	787	3 539	762	3 892	25	168	26	191	32	195
Lavori Pubblici	252	1 153	204	573	227	629	24	152	22	254	23	167
Comunicazioni	1 001	5 200	883	4 006	970	4 505	96	655	244	915	187	1 147
Guerra	3 704	20 156	3 430	16 541	3 769	18 417	195	334	168	318	204	409
Marina	927	4 350	1 046	4 640	1 258	4 974	19	36	18	50	21	95
Agricoltura e Foreste	154	794	201	950	217	911	2	11	3	33	6	71
Colonie	11	77	13	120	11	77	2	38	1	9	—	—
Aeronautica	150	603	117	493	147	544	13	45	6	24	8	8
Corporazioni	69	168	17	159	6	23	4	28	1	16	1	2
Totale...	10 399	57 480	9 425	46 911	10 573	52 696	624	3 375	779	3 702	840	4 284

2. Numero e ammontare delle pensioni vigenti al 30 giugno 1933 (a)

Ministeri	Partite	Ammontare		Ministeri	Partite	Ammontare	
		Migliaia di lire				Migliaia di lire	
Pensioni ordinarie							
Ministero delle Finanze.....	15 734	91 128		Ministero della Marina.....	23 261	100 016	
Pensioni ex-regime.....	11 907	33 476		» dell'Aeronautica.....	558	2 461	
Ministero di Grazia e Giustizia.....	9 864	63 121		» dell'Agricoltura e Foreste.....	1 800	9 993	
» degli Affari Esteri.....	289	3 243		» delle Corporazioni.....	157	503	
» delle Colonie.....	145	1 201		Azienda Auton. Stat. della Strada.....	318	370	
» dell'Educazione Nazionale.....	6 598	48 808		Totale delle pensioni ordinarie...	148 312	759 088	
» dell'Interno.....	12 451	62 622		Pensioni straordinarie...	29 838	23 979	
» dei Lavori Pubblici.....	1 862	8 391		Totale generale...	178 150	783 067	
» delle Comunicazioni.....	14 488	74 362					
» della Guerra.....	48 880	259 393					

(a) Dalla Gazzetta Ufficiale n. 277 del 30 novembre 1933.

H. Pensioni ed assegni pagati agli invalidi di guerra e alle famiglie dei caduti in guerra (a)

Esercizi finanziari	Pensioni ed assegni continuativi				Assegni pagati una volta tanto (c)	Indennità pagate una volta tanto (d)	Esercizi finanziari	Pensioni ed assegni continuativi			
	Somme impegnate	Pagamenti effettuati (b)	Migliaia di lire					Somme impegnate	Pagamenti effettuati (b)	Migliaia di lire	
1928-929.....	1 238 798	1 363 881	2 607	6 449	1931-932.....	1 151 433	1 111 385	1 392	2 291		
1929-930.....	1 204 522	1 193 366	2 062	5 340	1932-933.....	1 122 050	1 125 384	1 790	1 507		
1930-931.....	1 176 521	1 149 418	1 619	3 806							

(a) Notizie fornite dal Ministero delle Finanze (Direz. Gen. pensioni di guerra). — (b) In conto competenze e residui. — (c) A militari affetti da infermità che riduce del 10 % la capacità lavorativa. — (d) A vedove di guerra passate a seconde nozze.

I. Debiti pubblici dello Stato

1. Debiti pubblici interni (a)

Anni (30 giugno)	Debiti patrimoniali							Debiti fluttuanti				Totale debiti interni
	Consolidati	Debiti redimibili						Totale debiti patrimoniali	Circolazione dei biglietti di Stato	Conto fruttifero Cassa Depositi (b)	Totale debiti fluttuanti	
		Prebilie e prestiti nazionali	Buoni poliennali	Obbligaz. 3,50% delle Venezie	Obbligaz. 4,75% a 25 anni	Debito redimibile austriaco	Totale debiti redimibili					
1929.....	71 449	3 710	7 640	1 276	539	10	13 175	84 624	96	2 414	2 510	87 134
1930.....	71 410	3 657	7 640	1 175	539	10	13 021	84 431	—	3 671	3 671	88 102
1931.....	71 368	3 607	9 287	1 139	539	10	14 582	85 950	—	5 492	5 492	91 442
1932.....	71 735	3 555	11 986	1 100	539	10	17 190	88 925	—	6 647	6 647	95 572
1933.....	71 289	3 495	11 916	1 054	539	10	17 014	88 303	—	8 912	8 912	97 215

(a) Dati desunti dal Conto riassuntivo del Tesoro. — (b) Conto fruttifero Cassa Depositi e Banco di Napoli.

2. Debiti pubblici all'estero

Prestito di 100 milioni di dollari (Prestito Morgan)

Anni (30 giugno)	Consistenza in migliaia di lire	Anni (30 giugno)	Consistenza in migliaia di lire
1929.....	1 808 375	1932.....	1 696 132
1930.....	1 773 462	1933.....	1 653 361
1931.....	1 736 104		

L. Pagamenti di debito pubblico nel Regno e all'Estero

Esercizi finanziari	Pagamenti								In complesso
	nel Regno				all'Estero				
	Interessi	Ammortamenti	Premi	Totale	Interessi	Ammortamenti	Premi	Totale	
	Migliaia di lire								
1928-929.....	5 482 955	474 065	25 244	5 982 264	62 997	890	23	63 910	6 046 174
1929-930.....	3 960 335	114 986	20 647	4 095 968	49 395	1 076	6	50 477	4 146 445
1930-931.....	3 969 987	97 853	34 599	4 102 439	45 256	859	13	46 128	4 148 567
1931-932.....	4 056 554	542 964	37 021	4 636 539	36 076	900	4	36 980	4 673 519
1932-933.....	4 180 790	164 983	46 909	4 392 682	31 382	910	10	32 302	4 424 984

M. Cassa dei Depositi e Prestiti e Gestioni annesse

1. Fondi disponibili presso la Cassa Depositi e Prestiti e loro impiego

Anni (al 31 dicembre)	Fondi disponibili						Impiego dei fondi				
	Proventi del risparmio postale (a)	Proventi del servizio dei conti correnti ed assegni postali	Depositi in numerario propri della Cassa	Capitali dei prestiti rimborsati dai mutuatari	Buoni fruttiferi della Cassa	Conti correnti vari	Prestiti (credito della Cassa per capitalisomministrati)	Titoli di rendita	Anticipazioni al Tesoro dello Stato e ad altri Enti	Versamenti in conto corrente fruttifero col Tesoro	Compartecipazione della Cassa ad altri Istituti di credito
1929.....	11 774 123	389 119	556 339	98 625	172 531	342 541	5 080 659	4 614 397	1 637 533	2 131 378	117 700
1930.....	13 032 367	567 845	560 748	103 428	93 793	305 467	5 312 298	4 599 961	1 622 319	3 325 113	117 700
1931.....	14 675 456	575 785	584 018	107 801	95 016	411 852	5 538 450	4 668 423	1 639 455	4 532 829	192 700
1932.....	17 016 223	694 254	600 627	115 449	95 176	289 303	5 816 562	4 945 347	1 690 734	6 633 737	197 500
1933.....	19 407 863	803 403	615 011	125 351	95 028	208 936	6 061 057	4 911 291	2 122 311	8 545 474	215 500

(a) È stata rettificata la cifra per l'anno 1932.

2. Movimento dei depositi ordinari

Anni	Depositi in numerario				Depositi in effetti pubblici			
	iscritti		restituiti		iscritti		restituiti	
	N.	Ammontare — Migliaia di lire	N.	Ammontare — Migliaia di lire	N.	Cap. nominale — Migliaia di lire	N.	Cap. nominale — Migliaia di lire
Fino a tutto il 1928	1 222 551	4 019 743	822 696	3 471 250	1 089 605	11 330 122	278 852	8 250 027
1929.....	32 699	141 231	24 135	133 385	86 115	373 808	82 050	388 414
1930.....	28 192	136 622	30 505	132 213	131 078	428 365	97 003	345 761
1931.....	21 435	184 182	28 205	160 912	75 820	285 505	64 929	465 848
1932.....	23 565	179 936	25 339	163 327	69 698	364 279	71 504	420 215
1933.....	24 610	204 724	24 617	190 340	70 874	314 542	72 465	362 067
Totale...	1 353 052	4 866 438	955 497	4 251 427	1 523 190	13 096 621	666 803	10 232 382
Depositi vigenti al 31 dicembre 1933	Dep. n. 397 555 - Migliaia di lire 615 011				Dep. n. 856 387 - Migliaia di lire 2 864 289			

3. Movimento dei prestiti concessi a Province, Comuni e Consorzi

Anni	Capitale mutuato				Prestiti rinunziati espressamente o tacitamente dai concessionari	Capitali somministrati coi fondi			Capitali restituiti dagli enti mutuatari	Prestiti rimasti da somministrare alla fine di ciascun anno	Vigenza alla fine di ciascun anno dei capitali propri della Cassa investiti in prestiti
	sui fondi propri della Cassa		sui fondi degli Istit. di previd.			della Cassa	degli Istituti di previdenza	di altri Istituti			
	N.	Ammontare — Migliaia di lire	N.	Ammontare — Migliaia di lire							
1929....	417	201 006	445	189 622	15 222	281 988	72 429	50 270	98 625	1 124 748	5 080 659
1930....	372	222 268	322	151 084	2 164	207 678	127 389	53 210	103 428	1 107 659	5 312 298
1931....	401	201 004	451	242 446	4 537	203 899	130 054	47 717	107 801	1 164 902	5 538 450
1932....	446	247 502	616	272 460	4 951	215 415	178 146	25 613	115 449	1 260 739	5 816 562
1933....	894	243 703	215	200 297	6 568	178 144	191 702	17 067	125 351	1 311 258	6 061 057

4. Capitale mutuato dalla Cassa Depositi e Prestiti. — 5. Prestiti concessi a Province, Comuni e Consorzi per la sola esecuzione di opere pubbliche

Anni	Capitale mutuato	Prestiti concessi				
		per acquedotti ed opere igieniche	per edifici scolastici	per opere stradali	per opere pubbliche diverse	in totale
		Migliaia di lire				
1929.....	390 628	182 380	75 058	12 218	120 972	390 628
1930.....	373 352	123 432	67 909	10 840	161 660	363 841
1931.....	443 450	169 464	65 291	45 830	133 735	414 320
1932.....	519 962	116 904	132 576	43 573	226 909	519 962
1933.....	444 000	216 669	126 511	66 297	34 523	444 000

XII. ASSICURAZIONI

A. Istituti ed Imprese di assicurazioni

1. Rami di assicurazioni esercitati e premi incassati

Rami di assicurazione esercitati	Istituti ed Imprese nazionali che nel 1933 esercitavano		Istituti ed Imprese estere che nel 1933 esercitavano		Premi incassati nel 1932						
	direttamente e in riassicurazione	solo in riassicurazione	direttamente e in riassicurazione	solo in riassicurazione	da Imprese in esercizio		da Imprese non più in esercizio		dell'Unione Italiana di Riassicurazione		in complesso
					nazionali (a)	estere	nazionali	estere	da Imprese nazionali	da Imprese estere	
Migliaia di lire											
Ramo danni:											
Aeronautica	10	11	—	—	6 917	—	—	—	5 202	—	12 119
Automobili	9	1	—	—	9 558	3 876	—	—	—	—	13 434
Bestiame	1	5	—	—	6 016	—	241	—	573	—	6 830
Crediti	1	8	—	—	5 208	—	—	—	3 316	—	8 524
Furti	12	8	—	—	19 091	1 395	23	137	979	69	21 694
Grandine	13	5	—	1	75 722	3 160	2 056	—	2 658	—	83 596
Incendi	24	8	—	6	259 929	43 145	414	4 612	10 000	173	318 273
Infortunati	17	7	—	3	116 909	18 751	649	—	5 941	16	142 266
Malattie	—	1	—	—	727	—	—	—	—	—	727
Responsabilità civile ..	9	3	—	1	74 371	14 629	808	—	3 499	117	93 424
Trasporti	18	6	—	2	193 519	10 890	—	—	17 261	—	131 670
Vari	2	1	—	1	7 350	245	26	37	17	—	7 675
Totale ramo danni...	116	64	20	8	685 317	96 091	4 217	4 786	49 446	375	840 232
Ramo vita	10	6	—	2	676 187	17 873	—	92	—	—	694 152
Totale generale...	126	70	20	10	361 504	113 964	4 217	4 878	49 446	375	534 384

(a) Compreso l'Istituto Nazionale delle Assicurazioni.

2. Capitale e riserve degli Istituti ed Imprese di Assicurazioni al 31 dicembre 1933

Istituti ed Imprese	N.	Capitale sociale		Riserve patrimoniali	Riserve e Cauzioni	
		nominale	versato		Ramo vita	Ramo danni
		Migliaia di lire				
Istituti ed Imprese in esercizio:						
Istituto Nazionale delle Assicurazioni	1	—	—	185 855	3 436 421	—
Unione Italiana di Riassicurazione	1	21 000	12 000	650	6 623	18 078
Imprese nazionali:						
Anonime ordinarie	69	748 739	473 251	398 837	852 193	218 110
» cooperative	7	4 009	3 253	8 135	12 911	7 578
Assicurazioni mutue	23	26 508	16 329	104 997	6 702	34 444
Imprese estere	46	—	—	—	43 393	48 216
Totale...	147	800 256	504 833	698 474	4 358 243	326 428
Imprese non in esercizio:						
Imprese italiane	37	128 475	80 606	—	1 544	17 771
» estere	16	—	—	—	11 120	3 660
Totale...	53	128 475	80 606	—	12 664	21 431
Totale generale...	200	928 731	585 439	698 474	4 370 907	347 857

3. Istituto Nazionale delle Assicurazioni

Anni	Principali dati di bilancio						Conto generale delle entrate e delle spese		
	Polizze in vigore al 31 dicembre	Capitali assicurati	Rendite assicurate	Riserve matematiche	Somme liquidate agli assic.	Utili netti	Entrate	Spese	Saldo costituenti l'incremento patrimoniale
	Migliaia di lire								
1929	980,0	10 725,7	30,7	2 395,8	201,4	38,7	777,5	336,1	441,4
1930	999,0	11 325,7	45,5	2 791,0	292,7	50,0	802,1	441,2	360,9
1931	1 027,8	11 354,6	58,9	3 108,1	335,8	50,7	843,2	475,3	367,9
1932	1 052,1	11 465,3	63,6	3 166,8	479,3	53,1	740,7	628,9	111,8
1933	1 059,9	11 504,6	66,1	3 084,7	562,2	54,7	695,6	723,0	— 27,4
Anni	Produzione diretta perfezionata			Premi incassati (a)					
	Polizze	Capitali	Rendite	Portafoglio diretto e preconstituito	Cessioni legali	Totale			
	Migliaia di lire								
1929	98,3	1 701,3	17,3	532,2	73,5	605,7			
1930	93,8	1 702,8	18,8	551,9	79,0	630,9			
1931	104,9	1 542,0	26,3	561,3	75,5	636,8			
1932	122,8	1 591,6	7,8	446,4	72,9	519,3			
1933	204,1	1 696,5	4,6	406,3	71,8	478,1			

(a) Premi al netto delle riassicurazioni e al netto delle tasse e dei diritti di emissione polizze.

4. Attività di alcune delle principali Società di assicurazione sulla vita (a)

Società di assicurazione	1932				1931				1930			
	Polizze perfezionate	Capitali assicurati	Rendite assicurate	Polizze in vigore a fine anno	Polizze perfezionate	Capitali assicurati	Rendite assicurate	Polizze in vigore a fine anno	Polizze perfezionate	Capitali assicurati	Rendite assicurate	Polizze in vigore a fine anno
Assicurazioni Generali Venezia-Trieste	18 109	414 955	25	118 254	14 912	328 278	88	115 312	16 638	449 381	15	116 507
Riunione Adriatica di Sicurtà	7 926	245 740	145	55 953	7 093	238 327	185	56 019	9 584	325 011	170	58 924
Fondiarla vita	4 016	95 058	24	22 307	4 125	96 852	53	21 577	4 257	102 454	18	20 618
Italiana vita	826	19 093	7	6 616	692	18 999	4	6 797	768	21 714	—	7 133
Cattolica	2 797	50 619	12	12 557	2 854	57 028	41	11 091	2 760	57 857	25	9 625

(a) Per l'Istituto Nazionale delle Assicurazioni, vedasi il prospetto n. 3 a pagina precedente.

B. Istituto Nazionale Fascista per la previdenza sociale (a)

1. Assicurazione per la invalidità e la vecchiaia

a. Attività e passività alla fine di ciascun anno

Attività	1932			1931			1930		
	Milioni di lire								
Titoli di valore	1 397,2	1 371,5	1 359,7	Fondo di garanzia e riserva					
Annualità di Stato	2 622,3	2 329,2	2 133,2	Fondo assicurati obbligatori					
Mutui a Province e Comuni	855,2	906,8	857,4	Fondo assicurati facoltativi					
Altri mutui	1 359,4	1 306,5	1 163,9	Fondo quote concorso Stato					
Beni immobili	245,0	233,7	208,5	Fondo integrazione pensioni invalidità					
Altre attività	799,1	610,7	461,0	Fondo rendite vitalizie					
				Fondo gestioni e servizi speciali					
				Altri fondi					
				Altre passività					
Totale ...	7 278,2	6 758,4	6 183,7	Totale ...					

(a) Col R. D. Legge 27 marzo 1933, n. 371, la Cassa nazionale per le assicurazioni sociali ha assunta la denominazione Istituto nazionale fascista per la previdenza sociale.

b. Principali impieghi alla fine di ciascun anno

Impieghi	1932			1931			1930					
	Milioni di lire											
Annualità di Stato:							Mutui a Province e Comuni per riscatto debito vitalizio					
per costruzioni ferroviarie	1 100,5	1 081,9	1 071,8	156,0						158,7	161,3	
per lavori di bonifica	1 131,3	941,0	785,7	516,3						494,5	432,3	
per impianti idroelettrici	76,4	61,0	62,4	255,0						270,2	238,2	
per impianti termoelettrici	10,9	11,6	12,3	21,3						21,6	21,8	
per trasporti lagunari e marittimi	84,7	89,8	95,0	410,9						361,6	310,4	
per trasporti aerei	1,2	1,5	1,8	70,0						47,3	46,5	
per scopi vari	217,3	142,4	104,3									
Mutui a Province e Comuni per l'esecuzione di opere di pubblica utilità	855,2	906,8	857,4									

c. Pensioni d'invalidità e vecchiaia
(Assicurazione obbligatoria e facoltativa)

Anni	Contributi riscossi (a)	Domande di pensione presentate per invalidità e vecchiaia	Pensioni liquidate						Assegni liquidati in caso di morte
			d'invalidità		di vecchiaia		in complesso		
			N.	Ammontare annuo	N.	Ammontare annuo	N.	Ammontare annuo	
	Migliaia di lire		Migliaia di lire		Migliaia di lire		Migliaia di lire		N.
1928	403 860	44 933	10 051	4 500	23 114	9 222	33 165	13 722	9 775
1929	422 560	54 287	14 576	13 245	24 999	18 787	39 575	32 032	11 103
1930	427 073	69 003	17 130	14 733	29 366	20 839	46 496	35 572	10 018
1931	398 389	70 417	22 555	20 041	20 932	16 341	43 487	36 382	11 024
1932	371 069	88 082	32 942	31 420	19 980	16 104	52 922	47 524	12 398
1933	?	?	36 109	34 313	19 851	15 635	55 960	49 948	11 904

(a) L'importo dei contributi riscossi per le assicurazioni obbligatorie (invalidità, vecchiaia, disoccupazione e tubercolosi) fu di migliaia di lire 583 759 nel 1928, 683 113 nel 1929, 693 075 nel 1930, 621 103 nel 1931 e 614 102 nel 1932.

2. Pensioni a carico dell'Istituto Nazionale Fascista per la previdenza sociale e per gestioni annesse (a), in vigore alla fine di ciascun anno

Anni	Pensioni							
	d'invalidità		di vecchiaia		alle famiglie degli iscritti		in complesso	
	N.	Ammontare annuo — Migliaia di lire	N.	Ammontare annuo — Migliaia di lire	N.	Ammontare annuo — Migliaia di lire	N.	Ammontare annuo — Migliaia di lire
1928	53 561	26 445	108 841	54 275	13 800	7 498	176 202	(b) 88 218
1929	63 453	45 083	129 119	90 988	14 513	8 284	207 065	144 355
1930	76 444	57 932	152 814	109 790	14 988	8 851	244 246	176 573
1931	93 718	75 861	166 869	126 046	14 918	10 159	275 505	212 066
1932	119 932	102 212	178 404	139 466	15 549	11 018	313 885	252 696
1933	147 620	129 639	189 698	152 180	16 235	11 946	353 553	293 765

(a) Pensioni di assicurazione obbligatoria e di assicurazione facoltativa, pensioni ad agenti delle ferrovie e tranvie, pensioni della Cassa invalidi della Marina mercantile, assegni agli operai e pensioni per infortunio sul lavoro.

(b) Non sono compresi gli aumenti sulle pensioni di assicurazione obbligatoria in base al D. L. 13 dicembre 1928, n. 2900.

3. Assicurazione contro la disoccupazione involontaria (a)

a. Attività e passività alla fine di ciascun anno

Attività	1932	1931	1930	Passività	1932	1931	1930
	Milioni di lire				Milioni di lire		
Beni immobili	1,3	1,3	1,3	Passività varie.....	3,4	7,9	4,9
Titoli pubblici	528,3	526,3	526,3	Avanzo di Amministrazione	802,6	871,4	905,8
Anticipazioni per lavori pubblici	16,9	43,4	80,7	Totale...	806,0	879,3	910,7
Depositi in conto corrente e giacenze di cassa	241,6	231,6	249,7	(a) Per l'assicurazione contro la disoccupazione involontaria è costituita una gestione autonoma presso l'Istituto nazionale fascista per la previdenza sociale (D. L. 30 dic. 1923, n. 3158).			
Attività varie.....	17,9	76,7	52,7				
Totale...	806,0	879,3	910,7				

b. Ammontare dei contributi assicurativi riscossi e dei sussidi di disoccupazione pagati

Anni	Contributi assicurativi riscossi	Sussidi di disoccupaz. pagati	Anni	Contributi assicurativi riscossi	Sussidi di disoccupaz. pagati
	Migliaia di lire			Migliaia di lire	
1928	128 350	65 344	1931	122 923	168 725
1929	133 460	59 086	1932	114 375	186 212
1930	133 910	101 874			

c. Numero delle domande di sussidio accolte e delle giornate di disoccupazione sussidiate

Compartimenti	Anno 1932		Anno 1931		Anno 1930	
	Domande di sussidio accolte	Giornate di disoccupazione sussidiate	Domande di sussidio accolte	Giornate di disoccupazione sussidiate	Domande di sussidio accolte	Giornate di disoccupazione sussidiate
Piemonte	137 481	7 061 717	122 242	8 139 470	85 756	4 498 030
Liguria	41 952	3 102 559	31 347	2 115 812	19 798	1 159 725
Lombardia	269 223	17 951 125	234 079	15 041 064	150 475	8 636 128
Venezia Tridentina	11 581	769 726	10 254	604 597	6 633	361 696
Veneto	116 959	6 558 256	109 754	6 286 789	81 855	3 923 248
Venezia Giulia e Zara	55 788	2 266 455	31 869	1 918 026	21 215	1 013 957
Emilia	67 555	3 689 975	71 334	3 815 211	48 209	2 293 260
Toscana	64 028	3 283 894	46 942	3 671 453	37 175	2 098 099
Marche	18 199	1 261 565	14 414	863 106	12 860	636 471
Umbria	11 980	695 292	7 538	462 823	4 399	311 207
Lazio	20 977	1 342 722	11 546	787 696	6 762	354 034
Abruzzi e Molise	4 478	284 735	3 862	287 702	2 689	158 191
Campania	27 932	2 486 803	35 331	2 436 558	23 608	1 415 966
Puglie	37 239	1 972 038	26 905	1 273 284	18 390	856 271
Lucania	970	53 708	847	42 771	434	18 828
Calabria	6 760	457 222	5 344	299 429	2 053	106 582
Sicilia	31 848	1 826 533	19 146	1 140 828	13 786	751 865
Sardegna	6 463	403 902	7 466	440 520	3 231	153 671
Regno...	931 414	55 468 027	790 220	49 627 189	539 328	28 747 229

4. Assicurazione per la Gente di Mare

Istituto Nazionale Fascista della Previdenza della Gente di Mare (a)

a. Attività e passività alla fine di ciascun anno

Attività	1932	1931	1930	Passività	1932	1931	1930
	Milioni di lire				Milioni di lire		
Titoli pubblici.....	112,2	58,0	58,2	Rate d'assegni, soccorsi, sussidi rimasti da pagare.....	6,3	7,5	5,9
Annualità di Stato.....	74,0	74,9	63,5	Passività varie.....	17,6	14,4	11,9
Mutui attivi vari.....	50,1	50,4	50,7	Fondo pensioni liquidate e da liquidare	354,3	332,6	306,5
Attività varie.....	141,9	171,2	151,9				
Totale...	378,2	354,5	324,3	Totale...	378,2	354,5	324,3

(a) Con R. D. L. 19 ottobre 1933, n. 1594, la Cassa invalidi della Marina Mercantile ha assunto il nome di « Istituto Nazionale Fascista della Previdenza della Gente di Mare » e continua ad essere amministrata come Gestione autonoma dall'Istituto Nazionale Fascista per la Previdenza sociale.

b. Contributi di navigazione riscossi e numero delle pensioni liquidate

Anni	Contributi di navigazione riscossi — Migliaia di lire	Pensioni liquidate				Anni	Contributi di navigazione riscossi — Migliaia di lire	Pensioni liquidate			
		per invalidità	per vecchiaia	alle famiglie degli iscritti	in complesso			per invalidità	per vecchiaia	alle famiglie degli iscritti	in complesso
1928.....	27 544	157	375	646	1 178	1931.....	21 948	167	325	120	612
1929.....	26 321	127	344	631	1 102	1932.....	20 974	374	688	1 526	2 588
1930.....	26 067	149	377	517	1 043	1933.....	22 184	428	529	976	1 933

c. Pensioni in corso di pagamento alla fine di ogni anno

Anni	Pensioni							
	d'invalidità		di vecchiaia		alle famiglie degli iscritti		in complesso	
	N.	Ammontare — Migliaia di lire	N.	Ammontare — Migliaia di lire	N.	Ammontare — Migliaia di lire	N.	Ammontare — Migliaia di lire
1928.....	3 249	1 151	6 368	8 831	11 165	4 972	20 782	14 954
1929.....	3 190	1 203	6 370	8 898	11 493	5 253	21 053	15 354
1930.....	3 157	1 298	6 440	9 050	11 648	5 408	21 245	15 756
1931.....	3 076	1 727	6 334	11 117	11 227	6 262	20 637	19 106
1932.....	3 192	2 131	6 520	11 624	11 568	6 741	21 280	20 496
1933.....	3 435	2 698	6 679	12 067	11 850	7 101	21 964	21 866

5. Assicurazione per la maternità

Cassa Nazionale di maternità (a)

a. Numero e ammontare dei contributi riscossi e dei sussidi concessi

Anni	Contributi riscossi		Sussidi concessi							
			per parti			per aborti		Totale		
	N.	Importo — Lire	N.	Importo		N.	Importo		N.	Importo — Lire
				Totale — Lire	a carico dello Stato — Lire		Totale — Lire	a carico dello Stato — Lire		
1928.....	902 833	6 319 831	38 800	3 880 000	698 400	979	97 900	17 622	39 779	3 977 900
1929.....	955 485	6 688 395	40 270	4 027 000	724 860	1 003	100 300	18 054	41 273	4 127 300
1930.....	962 929	6 740 503	43 038	4 653 800	774 684	992	99 200	17 856	44 030	4 753 000
1931.....	1 220 035	8 540 245	34 969	5 236 050	629 442	870	87 000	15 660	35 839	5 323 050
1932.....	757 825	5 304 775	35 651	5 347 550	641 718	853	85 000	15 300	36 504	5 432 550
1933.....	?	?	34 278	5 141 400	617 004	932	93 200	16 776	35 210	5 234 600

(a) Amministrata come gestione autonoma dall'Istituto Nazionale Fascista per la Previdenza sociale.

5. Assicurazione per la maternità

b. Classificazione per anni di nascita delle operaie puerpere alle quali fu corrisposto il sussidio

Anno di nascita delle puerpere	Anno 1932			Anno 1931			Anno di nascita delle puerpere	Anno 1932			Anno 1931		
	Parti	Aborti	Totale	Parti	Aborti	Totale		Parti	Aborti	Totale	Parti	Aborti	Totale
1881.....	3	—	3	1	—	1	1900.....	1 192	48	1 240	1 363	28	1 391
1882.....	2	—	2	2	—	2	1901.....	1 322	39	1 361	1 568	48	1 616
1883.....	3	—	3	3	—	3	1902.....	1 592	33	1 625	1 894	49	1 943
1884.....	6	—	6	6	—	6	1903.....	1 865	40	1 905	2 118	50	2 168
1885.....	13	3	16	17	2	19	1904.....	2 268	57	2 325	2 624	43	2 667
1886.....	14	2	16	37	4	41	1905.....	2 608	67	2 675	2 776	63	2 839
1887.....	44	1	45	55	5	60	1906.....	2 964	68	3 032	3 064	67	3 131
1888.....	64	3	67	98	8	106	1907.....	3 246	59	3 305	3 226	51	3 277
1889.....	123	8	131	166	9	175	1908.....	3 295	56	3 351	2 953	51	3 004
1890.....	165	12	177	238	15	253	1909.....	2 910	45	2 955	2 354	46	2 400
1891.....	206	8	214	303	29	332	1910.....	2 382	34	2 416	1 821	28	1 849
1892.....	321	6	327	349	18	367	1911.....	1 768	25	1 793	1 143	18	1 161
1893.....	409	19	428	435	22	457	1912.....	1 150	14	1 164	701	7	708
1894.....	477	20	497	547	25	572	1913.....	716	6	722	360	7	367
1895.....	570	29	599	632	29	661	1914.....	366	4	370	151	3	154
1896.....	705	32	737	836	33	869	1915.....	119	1	120	23	—	23
1897.....	782	34	816	951	39	990	1916.....	35	—	35	9	—	9
1898.....	922	36	958	981	33	1 014	1917.....	6	—	6	—	—	—
1899.....	1 018	41	1 059	1 164	40	1 204	Total...	35 651	850	36 501	34 969	870	35 839

6. Assicurazione contro la tubercolosi

a. Prestazioni assistenziali

Ricoverati e curati	Assistiti					Giornate di cura				
	1933	1932	1931	1930	1929	1933	1932	1931	1930	1929

Prestazioni assistenziali ad assicurati

Ricoverati in Istituti di cura.....	34 017	32 933	27 533	19 196	7 060	4 375 602	4 014 282	3 164 590	2 037 802	622 231
Curati a domicilio.....	276	866	4 042	6 260	3 103	8 038	50 399	384 136	809 291	307 513
Curati in ambulatorio.....	8 773	12 040	15 857	11 468	3 711	1 305 971	1 397 422	2 132 311	1 834 459	438 993
Totale...	43 066	45 839	47 432	36 924	13 874	5 689 611	5 462 103	5 681 037	4 681 552	1 368 737

Prestazioni assistenziali a persone di famiglia

Ricoverati in Istituti di cura.....	11 357	10 315	8 808	6 164	2 288	1 457 045	1 287 400	1 046 301	687 625	215 195
Curati a domicilio.....	83	303	1 541	2 349	1 119	5 825	16 742	155 894	353 125	120 196
Curati in ambulatorio.....	2 762	3 659	4 912	3 663	1 140	396 187	495 424	679 070	600 460	130 411
Totale...	14 202	14 277	15 261	12 176	4 547	1 859 057	1 799 566	1 881 265	1 641 210	465 802

b. Assistiti e giornate di cura, ripartiti per Compartimenti

Compartimenti	Assistiti		Giornate di cura		Compartimenti	Assistiti		Giornate di cura	
	1933	1932	1933	1932		1933	1932	1933	1932
Piemonte.....	4 895	4 854	773 819	683 679	Lazio.....	2 055	1 547	287 484	203 121
Liguria.....	3 195	3 611	419 341	569 921	Abruzzi e Molise.....	430	384	60 927	51 661
Lombardia.....	16 772	19 443	2 233 223	2 241 927	Campania.....	1 725	1 367	200 095	166 833
Venezia Tridentina.....	1 275	1 567	181 223	198 369	Puglie.....	1 284	1 237	155 794	140 032
Veneto.....	7 088	6 453	955 427	843 610	Lucania.....	55	27	6 404	3 953
Venezia Giulia e Zara....	6 214	7 746	549 045	549 568	Calabria.....	310	278	44 287	31 640
Emilia.....	4 475	4 490	653 814	638 072	Sicilia.....	1 644	1 803	217 453	223 808
Toscana.....	3 774	3 564	533 674	478 171	Sardegna.....	553	430	75 432	55 071
Marche.....	794	654	114 418	92 641					
Umbria.....	729	661	86 808	89 652	Regno...	57 287	60 116	7 548 668	7 261 669

7. Assicurazioni per gruppi speciali

Gruppi	Situazione dei fondi al 31 dic.					Contributi riscossi				
	1932	1931	1930	1929	1928	1932	1931	1930	1929	1928
	Migliaia di lire									
Personale addetto ai pubblici servizi di trasporto concessi all'industria privata	534 633	499 711	419 738	378 873	337 277	40 947	38 556	37 965	41 596	38 851
Personale addetto ai pubblici servizi telefonici gestiti dall'industria privata	35 979	31 895	26 329	20 065	14 776	5 459	5 386	5 310	4 693	4 769
Personale addetto alle Esattorie Comunali e alle Aziende Daziarie.....	56 709	48 868	40 978	32 811	24 288	7 019	6 661	6 890	7 439	6 518
Istituzioni collettive varie.....	10 799	8 461	6 332	6 137	3 299	2 496	2 177	2 170	1 927	1 078

C. Assicurazione obbligatoria contro le malattie (a)

Assicurati, patrimonio, attività e passività alla fine di ciascun anno

Anni	Assicurati	Patrimonio		Entrate					Spese				
		Attivo netto	Media per assicurato	Contributi dei datori di lavoro	Contributi degli assicurati	Altre entrate	in complesso		Prestazioni		Altre spese	in complesso	
							cifre assolute	media per assicurato	in contanti	in natura		cifre assolute	media per assicurato
Migliaia di lire													
1928	198 871	9 214	46,33	12 946	17 234	2 055	32 235	162,09	9 761	14 524	6 076	30 361	152,67
1929	189 058	18 213	96,34	16 427	21 320	2 421	40 168	212,46	12 536	18 952	7 372	38 860	205,55
1930	187 220	19 861	106,08	16 937	19 540	3 564	40 041	213,87	12 168	18 751	8 229	39 148	209,10
1931	163 775	21 053	128,55	11 800	16 141	2 854	30 795	188,03	8 567	14 980	8 044	31 591	192,89
1932	155 300	20 602	132,66	11 046	14 725	2 737	28 508	183,57	7 447	13 537	6 611	27 595	177,69

(a) Le notizie si riferiscono all'assicurazione obbligatoria contro le malattie nelle Nuove Provincie, ove già esisteva, dalle disposizioni del R. Decreto-legge 29 novembre 1925, n. 2148, ed è esercitata dalle Casse Circondariali di malattie.

D. Istituto Nazionale Fascista per l'Assicurazione contro gli infortuni sul lavoro (a)

Gestioni industriali (b)

a. Numero delle polizze e delle persone assicurate

Anni	Polizze		Persone assicurate		Anni	Polizze		Persone assicurate	
	emesse nell'anno	in corso nell'anno	notificate con le polizze in corso (c)	numero medio (d)		emesse nell'anno	in corso nell'anno	notificate con le polizze in corso (c)	numero medio (d)
1928.....	129 431	215 171	2 063 344	1 427 708	1931.....	148 807	281 120	2 771 040	1 917 777
1929.....	160 751	263 172	2 527 321	1 890 800	1932.....	144 785	276 400	2 769 311	1 875 591
1930.....	158 549	285 181	2 734 974	1 949 834	1933.....	159 794	291 433	3 059 618	1 973 182

(a) Con il R.D. Legge 23 marzo 1933, n. 264 sull'unificazione degli Istituti per l'assicurazione obbligatoria contro gli infortuni, la Cassa Nazionale di Assicurazione per gli infortuni sul lavoro ha assunto la denominazione di « Istituto Nazionale Fascista per l'Assicurazione contro gli infortuni sul lavoro ». — (b) Escluse l'Assicurazione dei dipendenti dallo Stato e le Riassicurazioni. Per il 1933 non è compresa la gestione dei contratti trasferiti dal 1° luglio dello stesso anno, dai cessati Sindacati, all'Istituto Nazionale Fascista per l'assicurazione contro gli infortuni sul lavoro, a norma dell'art. 6 del R. D. 29-V. 1933, n. 518. — (c) Le cifre indicate in questa colonna sono state ricavate dalle notizie fornite dalle Ditte all'atto della stipulazione o rinnovazione del contratto di assicurazione e cioè da notizie che nella maggior parte dei casi non corrispondono al numero effettivo degli operai che sono stati poi adibiti ai lavori, trattandosi in genere di dati semplicemente presuntivi. — (d) Numero medio riferito ad un anno di lavoro delle persone assicurate durante l'anno, ricavati dai dati presuntivi forniti dalle Ditte ed opportunamente elaborati.

b. Numero medio delle persone assicurate ripartito secondo le specie d'industria

Gruppi d'industrie	Persone assicurate						Gruppi d'industrie	Persone assicurate					
	Numero medio (a)			Percentuali				Numero medio (a)			Percentuali		
	1933	1932	1931	1933	1932	1931		1933	1932	1931	1933	1932	1931
Agricoltura, allevamento di animali, silvicoltura, sostanze alimentari e di godimento..	227 950	219 273	249 518	11,5	11,7	13,0	Legno e affini.....	77 641	91 620	103 864	3,9	4,9	5,4
Chimica, carta, poligrafia, pelli e gomme.....	201 874	201 677	198 907	10,2	10,7	10,4	Metallurgia, lavori in metallo e meccanica.....	257 852	244 255	286 723	13,1	13,0	15,0
Edilizia, idraulica, strade ed affini..	506 368	484 761	454 983	25,7	25,8	23,7	Mineraria e metallurgia; ceramica e vetro.....	125 667	121 831	123 563	6,4	6,5	6,4
Forza motrice, luce, acqua, freddo e calore.....	46 848	29 502	28 220	2,4	1,6	1,5	Tessile e vestiario..	222 216	205 483	203 257	11,3	11,0	10,6
							Trasporti e depositi.....	216 148	188 588	189 736	10,9	10,1	9,9
							Varie e promiscue..	90 618	88 601	79 006	4,6	4,7	4,1
							Totale...	1 978 182	1 875 591	1 917 777	100,0	100,0	100,0

(a) Vedi nota (d) prospetto precedente.

c. Infortuni

Anni	Infortuni								
	In complesso	chiusi con indennizzo						chiusi senza indennizzo	
		per morte		per invalidità permanente		per invalidità temporanea		N.	su 100 infortuni
		N.	su 100 infortuni	N.	su 100 infortuni	N.	su 100 infortuni		
1929	323 711	1 152	0,3	22 562	7,0	238 804	73,8	61 193	18,9
1930	330 797	1 054	0,3	24 060	7,3	240 880	72,8	64 803	19,6
1931	302 047	1 007	0,3	24 246	8,0	216 077	71,6	60 717	20,1
1932	299 621	874	0,3	26 868	9,0	208 412	69,5	63 467	21,2
1933	323 357	915	0,3	31 793	9,8	223 461	69,1	67 188	20,8

d. Indennità, premi e situazione finanziaria

Anni	Ammontare delle indennità di competenza					Ammontare dei premi di competenza	Entrate annuali dell'Istituto per la gestione assicurativa (e)	Fondi di riserva per indennità di infortuni	Altri fondi dell'Istituto	Attività dell'Istituto a chiusura di esercizio
	Assoluto (a)	medio (b)								
		di morte	nei casi		per il complesso dei casi ammessi ad indennizzo					
			di invalidità permanente	di inabilità temporanea						
Migliaia di lire	Lire				Migliaia di lire					
1929	167 291	23 441	4 135	158	602	195 512	350 992	138 143	84 364	252 847
1930	176 141	23 202	4 078	162	607	208 399	389 213	146 699	90 159	268 703
1931	160 471	22 181	3 889	153	620	190 331	374 351	138 562	94 116	269 296
1932	154 875	20 654	3 638	148	621	172 601	(d) 351 668	129 223	(d) 91 853	(d) 260 866
1933	173 114	20 246	3 591	141	641	187 022	386 048	138 723	88 992	289 340

(a) Queste cifre rappresentano gli indennizzi puri al netto di ogni spesa, corrisposti o da corrispondere agli infortunati. — b) Esclusi gli accantonamenti per revisioni e nuove domande di indennizzi, che in sede di bilancio non possono, con precisione, ancora ripartirsi per specie di conseguenza. — (c) Compresa le riserve per indennità rimaste da liquidare a principio di esercizio. — (d) Cifra rettificata.

E. Istituti di previdenza amministrati dalla Cassa Depositi e Prestiti

a. Fondo per l'educazione e l'istruzione degli orfani degli insegnanti elementari

Anni	Insegnanti e direttori didattici soggetti a ritenuta	Ammontare dei contributi annui accertati	Ammontare dei pagamenti disposti dall'Istituto nazionale per gli orfani degli insegnanti		Patrimonio netto a fine d'anno
			Migliaia di lire		
1929	95 000	3 830	2 803		10 084
1930	95 200	4 173	3 044		11 566
1931	95 200	4 237	3 582		12 719
1932	95 200	4 249	3 719		13 941
1933	95 200	4 417	4 456		14 625

b. Opera di previdenza a favore dei personali civili e militari dello Stato

Anni	Ammontare dei contributi riscossi annualmente	Patrimonio netto a fine d'anno	Ammontare delle spese di amministrazione accertate	Assegni vitalizi conferiti annualmente			Borse di studio conferite annualmente		Posti in convitto conferiti annualmente		Indennità di buona uscita conferite annualmente	
				N.	Ammontare degli assegni		N.	Spesa annua	N.	Spesa annua	N.	Spesa
					diretti	indiretti						
				Migliaia di lire								
1929	36 745	207 424	277	292	58	315	286	615	58	204	3 381	14 802
1930	27 497	216 465	411	312	60	347	384	776	53	181	3 484	15 481
1931	29 940	222 414	455	261	70	294	409	717	48	163	3 521	18 549
1932	30 385	226 915	444	239	46	290	400	677	40	145	4 207	21 395
1933	31 667	230 407	442	263	67	295	390	671	38	143	4 985	23 530

Anni	Iscritti a fine d'anno	Ammontare dei contributi annui accertati	Patrimonio netto a fine d'anno	Ammontare annuo delle spese di amministrazione accertate	Pensioni e indennità conferite annualmente						Pensioni vigenti a fine d'anno	
					N.	Dirette — Ammontare		Indirette — Ammontare		N.	Ammontare	
						delle pensioni	delle indennità	delle pensioni	delle indennità			
						Migliaia di lire						Migliaia di lire

c. Monte-pensioni per gli insegnanti delle scuole elementari pubbliche

1929.....	91 000	108 670	1 116 162	1 943	2 382	15 705	1 422	905	588	18 409	97 134
1930 (a) ...	91 000	113 806	1 221 452	2 044	1 744	9 666	1 140	833	388	19 191	102 023
1931 (a) ...	91 000	120 582	1 335 251	2 020	1 611	9 430	1 326	880	461	19 656	107 270
1932 (a) ...	91 000	120 847	1 451 226	1 982	1 736	9 573	1 442	923	493	20 630	116 011
1933.....	91 000	126 829	1 575 738	1 903	1 282	7 349	549	691	416	21 144	120 393

d. Cassa di previdenza per le pensioni dei sanitari

1929.....	13 300	28 730	278 526	610	377	1 691	46	616	98	2 244	13 250
1930.....	13 700	31 193	309 750	669	379	1 764	195	675	112	2 439	14 840
1931.....	13 900	30 410	341 325	644	354	1 888	66	743	55	2 609	16 235
1932.....	14 110	30 463	371 462	604	496	2 102	105	1 068	87	2 794	18 337
1933.....	14 300	30 617	401 000	530	447	2 953	127	841	55	3 020	20 874

e. Cassa di previdenza per le pensioni agli impiegati degli Enti locali

1929.....	84 328	101 330	814 729	1 447	1 496	2 550	2 419	465	662	3 553	11 621
1930.....	57 334	53 941	534 016	791	456	1 061	1 061	197	221	2 119	6 941
1931.....	42 763	53 074	607 026	809	602	1 437	1 059	287	438	2 469	8 334
1932 (a) ...	40 835	62 416	691 401	810	572	1 522	963	300	450	2 775	9 709
1933.....	42 462	58 213	776 852	782	666	1 698	1 008	485	440	3 168	11 278

f. Cassa di previdenza per le pensioni ai salariati degli Enti locali

1930.....	62 086	54 245	424 816	725	670	835	1 130	153	384	1 489	3 548
1931.....	69 115	58 669	503 179	717	699	990	750	29	299	1 922	4 628
1932 (a) ...	66 089	61 255	584 776	701	1 072	1 345	1 587	263	438	2 458	5 985
1933.....	66 778	60 169	669 585	668	1 113	1 490	2 082	294	498	3 049	7 508

g. Cassa di previdenza per il personale tecnico aggiunto del catasto e dei servizi tecnici finanziari (b)

1929.....	1 570	—	10 401	54	14	—	121	—	—	—	—
1930.....	1 510	—	10 186	36	11	—	53	—	—	—	—
1931.....	1 500	—	10 330	27	19	—	76	—	—	—	—
1932.....	1 460	—	10 689	27	31	—	142	—	—	—	—
1933.....	1 418	—	10 906	25	42	—	164	—	—	—	—

h. Cassa di previdenza per le pensioni degli ufficiali giudiziari

1929.....	1 230	1 730	39 067	192	97	223	98	123	20	540	1 972
1930 (a) ...	1 293	1 790	42 078	165	80	159	10	62	73	536	2 035
1931.....	1 235	1 980	44 709	157	77	299	31	141	6	576	2 509
1932.....	1 093	1 849	47 660	171	136	863	86	126	11	661	3 600
1933.....	1 280	1 862	49 718	170	120	607	54	154	10	719	4 080

(a) Sono state rettificcate alcune cifre pubblicate nell'Annuario precedente. — (b) Gli iscritti alla Cassa di previdenza per il personale tecnico del Catasto, non sono più tenuti a versare i contributi (R. D. 12 dicembre 1926, n. 2206). L'ammontare delle indennità conferite annualmente comprende anche quelle indirette.

XIII. OPERE PUBBLICHE

1. Dati complessivi sullo sviluppo delle Opere Pubbliche (a)

(Importi in migliaia di lire della spesa preventivata)

Amministrazioni ed Enti	1933		1932		1931		1930	
	Lavori	Importo (b)	Lavori	Importo (b)	Lavori	Importo (b)	Lavori	Importo (b)
a. Lavori incominciati								
Ministero dei Lavori Pubblici..	1 785	513 881	2 778	848 019	1 781	491 838	1 782	586 410
Concessionari del Min. LL. PP.	17	45 600	11	39 718	7	24 446	15	114 463
Enti locali e privati (c)	4 027	735 839	16 350	579 741	13 362	403 191	10 668	356 146
A. A. S. S. (d)	510	243 118	446	327 365	487	498 369	519	533 440
Sottosegret. Bonifica Integrale	526	58 335	425	49 953	416	50 941	427	58 843
Concessionari del Sottosegretariato Bonifica Integrale.....	211	635 522	214	564 990	99	321 385	130	612 010
Enti sussidiati dal Sottosegretariato Bonifica Integrale.....	28	110 441	—	—	—	—	—	—
Totale...	7 104	2 342 738	20 224	2 408 786	16 152	1 790 170	13 541	2 261 312
b. Lavori ultimati								
Ministero dei Lavori Pubblici..	2 511	781 143	1 955	642 383	1 905	778 518	2 092	778 533
Concessionari del Min. LL. PP.	20	128 833	9	86 394	10	56 634	18	66 264
Enti locali e privati (c)	6 719	794 297	6 977	314 276	1 883	326 765	804	104 302
A. A. S. S. (d)	475	381 960	472	593 725	479	472 385	761	468 604
Sottosegret. Bonifica Integrale	486	66 646	445	58 741	438	59 144	453	82 595
Concessionari del Sottosegretariato Bonifica Integrale	156	491 287	139	525 779	90	306 605	44	197 479
Enti sussidiati dal Sottosegretariato Bonifica Integrale	16	68 350	—	—	—	—	1	840
Totale...	10 383	2 712 516	9 997	2 221 288	4 805	2 000 051	4 173	1 698 617
c. Consistenza dei lavori a fine d'anno								
Ministero dei Lavori Pubblici..	1 612	1 125 052	2 338	1 392 314	1 515	1 186 678	1 639	1 473 358
Concessionari del Min. LL. PP.	27	603 703	30	686 936	28	733 612	31	765 800
Enti locali e privati (c)	30 316	1 184 540	33 008	1 242 998	23 635	977 533	12 156	901 107
A. A. S. S. (d)	390	381 207	355	520 049	381	786 409	373	760 425
Sottosegret. Bonifica Integrale	308	57 396	268	65 707	288	74 495	310	82 698
Concessionari del Sottosegretariato Bonifica Integrale.....	363	2 109 646	308	1 965 411	233	1 926 200	224	1 911 420
Enti sussidiati dal Sottosegretariato Bonifica Integrale	12	42 091	—	—	—	—	—	—
Totale...	33 028	5 503 635	36 307	5 873 415	26 080	5 684 927	14 733	5 894 808

d. Impiego di mano d'opera nei lavori
(giornate-operaio, in migliaia)

Amministrazioni ed Enti	1933	1932	1931	1930
Ministero dei Lavori Pubblici	18 691	13 923	12 442	13 195
Concessionari del Minist. LL. PP.	774	945	1 029	1 305
Enti locali e privati (c)	6 676	4 072	3 834	2 470
A. A. S. S. (d)	11 383	10 733	11 614	13 843
Sottosegretariato Bonifica Integrale	1 745	1 631	1 665	1 459
Concess. del Sottosegr. Bonif. Integr.	11 664	10 832	8 688	8 748
Enti sussid. dal Sottosegr. Bonif. Int.	325	—	—	—
Totale...	51 258	42 136	39 272	41 020

e. Spesa sostenuta dallo Stato
(in migliaia di lire)

Amministrazioni ed Enti	Esercizi finanziari			
	1932-33	1931-32	1930-31	1929-30
Ministero dei Lavori Pubblici	1 427 217	1 321 644	1 242 722	1 309 389
Azienda Autonoma Stat. della Strada	392 336	404 592	441 982	540 855
Sottosegretariato Bonifica Integrale...	249 781	211 487	164 251	183 244
Totale...	2 069 334	1 937 723	1 848 955	2 033 488

f. Distribuzione della spesa per categorie di opere
(in migliaia di lire)

Opere	Esercizi finanziari				Opere	Esercizi finanziari			
	1932-33	1931-32	1930-31	1929-30		1932-33	1931-32	1930-31	1929-30
Nuove costruz. stradali.	165 626	120 973	128 924	181 164	Edilità popolare	88 761	87 012	79 245	90 776
Sistem. di strade statali (e)	392 336	404 592	441 982	540 855	Acquedotti, ecc. (g)	109 426	54 646	103 271	76 893
Opere idrauliche	338 007	150 592	138 211	151 440	Opere dip. da terrem... ..	99 385	115 205	175 690	95 331
Navigazione interna	12 644	37 085	28 234	23 703	Opere dip. dalla guerra..	16 527	15 557	20 108	20 167
Utilizzazioni idroelettriche, ecc.	33 170	93 480	62 897	46 847	Alluvioni, piene e franc..	62 546	58 637	48 767	46 215
Opere di bonifica (f)	249 781	211 487	164 251	183 244	Costruz. di nuove ferrov.	114 573	252 425	117 634	186 769
Opere marittime.....	161 250	135 660	153 269	186 273	Spese per organi e serv. dell'Ammin. LL. PP.	127 273	114 867	124 384	127 998
Edilità statale.....	85 610	64 856	56 684	71 639	Totale...	2 069 334	1 937 723	1 848 955	2 033 488
Edilità scolastica.....	12 419	20 649	5 404	4 174					

(a) Le opere considerate sono quelle che in tutto o in parte gravano sui bilanci del Ministero dei Lavori Pubblici, dell'Azienda Autonoma Statale della Strada e del Sottosegretariato per la Bonifica Integrale. — (b) I dati di importo indicano: la spesa prevista dei lavori appaltati, quella iscritta sugli atti di concessione per le opere concesse e la spesa ammessa a contributo sulle opere di Enti locali e di privati che godono del concorso. — (c) Enti locali e privati sussidiati dal Ministero dei LL. PP., nei soli casi dei terremoti del Vulture e delle Marche (1930) e della Mafiella (1933). I lavori di privati per le riparazioni e le ricostruzioni di abitazioni con il sussidio dello Stato furono numerosissimi, ma generalmente di lieve entità tecnica e finanziaria. — (d) Azienda Autonoma Statale della Strada. — (e) Sul bilancio dell'Azienda Autonoma Statale della Strada. — (f) Sul bilancio del Ministero dell'Agricoltura e delle Foreste. — (g) Acquedotti, opere igieniche e sanitarie.

2. Lavori incominciati nell'anno

(Importi in migliaia di lire della spesa preventivata)

Opere Compartimenti	1933		1932		1931		1930	
	Lavori	Importo (a)	Lavori	Importo (a)	Lavori	Importo (a)	Lavori	Importo (a)
a. Ripartizione per categorie di opere								
Opere a cura diretta dello Stato								
Nuove costruz. stradali	244	85 792	555	211 585	355	60 440	217	54 657
Sistemazione e manutenzione strade statali..	510	243 118	446	327 365	487	498 369	519	533 440
Opere pubbl. di bonifica	526	58 335	425	49 953	416	50 941	427	58 843
Opere idrauliche.....	370	95 711	784	215 152	586	169 285	653	170 473
Opere marittime.....	260	120 456	375	141 302	251	65 515	245	101 140
Edifici pubblici.....	403	75 796	328	109 449	75	30 459	84	62 032
Nuove costruzioni ferroviarie.....	123	73 743	94	68 380	81	41 933	149	87 824
Opere dipendenti da terremoti.....	123	18 653	183	24 356	158	60 379	185	71 997
Opere dipendenti dalla guerra.....	—	—	—	—	—	—	58	809
Opere igieniche e varie	262	43 730	459	77 795	275	63 827	191	37 478
Totale...	2 821	815 334	3 649	1 225 337	2 684	1 041 148	2 728	1 178 698
Opere a cura di concessionari dello Stato								
Opere stradali.....	—	—	—	—	—	—	2	11 522
Opere pubbl. di bonifica	211	635 522	214	564 990	99	321 385	130	612 010
Opere idrauliche.....	14	16 324	4	7 706	6	24 090	11	28 441
Opere marittime.....	1	27 500	—	—	—	—	1	74 500
Opere igieniche e varie	2	1 776	7	32 012	1	356	(b) 1	—
Totale...	228	681 122	225	604 708	106	345 831	145	726 473
Opere a cura di Enti locali e di privati sussidiati dallo Stato								
Opere stradali.....	102	104 477	103	64 045	62	163 981	94	201 473
Opere private di bonifica integrale.....	28	110 441	—	—	—	—	—	—
Opere idrauliche.....	12	4 486	13	3 259	1	2 630	1	785
Opere marittime.....	—	—	—	—	—	—	—	—
Edilità popolare e scolastica.....	421	261 683	—	—	—	—	—	—
Opere dipendenti da terremoti.....	3 005	53 993	15 782	195 201	12 998	129 256	10 213	71 600
Opere dipendenti dalla guerra.....	7	129	54	1 079	184	3 466	272	2 508
Opere igieniche e varie	480	311 071	398	316 157	117	103 858	88	79 780
Totale...	4 055	846 280	18 350	579 741	13 362	403 191	10 668	356 146
b. Ripartizione per Compartimenti								
Piemonte.....	117	99 806	138	86 875	70	78 995	93	165 528
Liguria.....	76	66 453	81	107 300	23	31 849	20	18 453
Lombardia.....	232	75 423	268	130 135	192	127 490	229	162 911
Venezia Tridentina....	96	26 405	172	39 156	187	35 886	263	51 412
Veneto.....	408	248 680	467	222 484	374	260 198	356	232 366
Venezia Giulia e Zara..	173	77 971	205	48 662	175	94 556	228	77 238
Emilia.....	352	335 260	481	293 818	315	210 934	395	348 085
Toscana.....	301	226 659	341	182 052	155	107 240	229	166 098
Marche.....	636	29 734	8 087	162 053	5 561	125 784	50	14 481
Umbria.....	43	15 606	63	34 456	23	19 301	21	7 005
Lazio.....	186	222 120	197	111 206	103	56 538	139	83 703
Abruzzi e Molise.....	413	87 530	309	83 315	111	55 415	77	47 698
Campania.....	787	157 103	4 451	161 504	4 231	132 684	6 896	155 376
Puglie.....	473	255 813	2 209	199 673	1 402	114 018	1 897	200 893
Lucania.....	1 734	43 335	1 764	121 803	2 365	44 268	1 966	54 047
Calabrie.....	391	115 262	340	145 670	309	124 482	239	156 077
Sicilia.....	456	187 018	400	172 765	339	82 913	243	190 223
Sardegna.....	230	72 558	251	106 859	217	87 619	200	129 718
Regno...	7 104	2 342 736	20 224	2 409 786	16 152	1 790 170	13 541	2 261 312

(a) Vedasi la nota (b) alla pag. precedente. — (b) Variazione del solo numero dei lotti concessi.

3. Lavori ultimati nell'anno

(Importi in migliaia di lire della spesa preventivata)

Opere Compartimenti	1933		1932		1931		1930	
	Lavori	Importo (a)	Lavori	Importo (a)	Lavori	Importo (a)	Lavori	Importo (a)
a. Ripartizione per categorie di opere								
Opere a cura diretta dello Stato								
Nuove costruz. stradali	373	84 360	372	131 454	365	129 132	325	123 674
Sistemazione e manutenzione strade statali	475	381 960	472	593 725	479	472 385	761	468 604
Opere pubbl. di bonifica	486	66 646	445	58 741	438	59 144	453	82 595
Opere idrauliche.....	752	182 260	583	165 057	628	158 854	693	164 968
Opere marittime.....	326	283 394	283	84 190	273	144 079	285	137 138
Edifici pubblici.....	375	69 055	192	52 352	74	56 112	108	75 206
Nuove costruzioni ferroviarie.....	135	72 659	87	83 934	88	100 377	176	119 469
Opere dipendenti da terremoti.....	166	25 552	144	66 770	261	144 665	179	93 591
Opere dipendenti dalla guerra.....	—	—	—	—	4	459	56	657
Opere igieniche e varie	384	63 863	294	58 626	212	44 840	270	63 830
Totale...	3 472	1 229 749	2 872	1 294 849	2 822	1 310 047	3 306	1 329 732
Opere a cura di concessionari dello Stato								
Opere stradali.....	—	—	—	—	6	32 839	3	6 549
Opere pubbl. di bonifica	156	491 287	139	525 779	90	306 605	44	197 479
Opere idrauliche.....	14	31 001	3	7 011	4	23 642	14	38 979
Opere marittime.....	1	84 500	—	(b) 399	—	—	1	2 500
Opere igieniche e varie	5	13 332	6	78 984	—	(c) 153	—	(b) 18 236
Totale...	176	620 120	148	612 173	100	363 239	62	263 743
Opere a cura di Enti locali e di privati sussidiati dallo Stato								
Opere stradali.....	136	460 961	99	63 166	164	196 997	57	43 345
Opere private di bonifica integrale.....	16	68 350	—	—	—	—	1	840
Opere idrauliche.....	14	10 125	—	—	4	895	3	1 882
Opere marittime.....	—	—	—	—	—	—	1	1 760
Edilizia popolare e scolastica.....	245	110 306	—	—	—	—	—	—
Opere dipendenti da terremoti.....	5 891	74 345	6 399	95 759	512	11 812	4	250
Opere dipendenti dalla guerra.....	146	3 188	318	13 439	1 077	20 683	685	12 455
Opere igieniche e varie	287	135 372	161	141 912	126	96 378	54	44 610
Totale...	6 735	862 647	6 977	314 276	1 833	326 765	805	105 142
b. Ripartizione per Compartimenti								
Piemonte.....	160	235 931	85	75 541	88	68 231	113	39 995
Liguria.....	79	34 470	34	38 709	32	54 755	43	70 537
Lombardia.....	291	208 675	200	110 843	229	208 918	221	111 408
Venezia Tridentina....	179	38 735	178	37 171	602	80 017	437	28 784
Veneto.....	521	302 111	491	217 057	743	253 179	545	206 914
Venezia Giulia e Zara.	256	110 729	258	62 466	298	72 179	375	43 729
Emilia.....	463	226 623	325	234 015	340	185 077	375	278 363
Toscana.....	305	376 855	252	173 481	253	140 402	181	71 194
Marche.....	2 691	72 145	2 989	91 031	67	50 313	79	43 595
Umbria.....	49	6 922	36	49 965	15	7 841	22	7 430
Lazio.....	152	143 427	122	70 417	110	61 180	217	142 432
Abruzzi e Molise.....	291	80 393	190	56 391	209	71 145	86	35 404
Campania.....	318	206 089	249	150 265	431	89 204	239	131 372
Puglie.....	982	120 454	1 756	144 195	382	109 364	219	62 813
Lucania.....	2 657	68 980	1 971	120 312	165	51 142	152	72 000
Calabrie.....	364	160 815	314	341 875	332	237 780	301	104 791
Sicilia.....	380	232 016	344	154 441	312	160 771	372	177 257
Sardegna.....	245	87 146	203	93 123	197	98 553	196	70 599
Regno...	10 383	2 712 516	9 997	2 221 298	4 805	2 000 051	4 173	1 698 617

(a) Vedasi la nota (b) alla pag. 197. — (b) Variazioni. — (c) Riduzione del solo importo dei lotti concessi.

4. Consistenza dei lavori a fine d'anno e impiego di mano d'opera nell'anno

Opere — Compartimenti	Consistenza dei lavori a fine d'anno (Importi in migliaia di lire della spesa preventivata)								Impiego di mano d'opera			
	1933		1932		1931		1930		1933	1932	1931	1930
	Lavori	Importo (a)	Lavori	Importo (a)	Lavori	Importo (a)	Lavori	Importo (a)	(Giornate—opere, in migliaia)			
a. Ripartizione per categorie di opere												
Opere a cura diretta dello Stato												
Nuove costruz. stradali	333	253 038	462	251 606	279	171 475	289	240 167	5 342	2 613	2 349	2 672
Sistemazione e manutenzione strade statali	390	381 207	355	520 049	381	786 409	373	760 425	11 383	10 733	11 614	13 843
Opere pubbl. di bonifica	308	57 396	268	65 707	288	74 495	310	82 698	1 745	1 631	1 665	1 459
Opere idrauliche.....	365	198 084	747	284 633	546	234 538	588	224 107	6 370	6 104	4 578	4 302
Opere marittime.....	254	310 082	320	473 020	228	415 908	250	494 472	1 960	1 590	1 444	1 415
Edifici pubblici.....	239	145 298	211	138 557	75	81 460	74	107 113	1 407	884	696	730
Nuove costruzioni ferroviarie.....	71	99 810	83	98 726	76	114 280	83	172 724	1 339	864	1 440	1 870
Opere dipendenti da terremoti.....	93	23 614	136	30 513	97	72 927	200	157 213	400	386	854	1 106
Opere dipendenti dalla guerra.....	—	—	—	—	—	—	4	459	—	—	3	14
Opere igieniche e varie	257	95 126	379	115 259	214	96 090	151	77 103	1 873	1 482	1 078	1 086
Totale...	2 310	1 563 655	2 961	1 978 070	2 184	2 047 582	2 322	2 316 481	31 819	26 287	25 721	28 497
Opere a cura di concessionari dello Stato												
Opere stradali.....	2	10 953	2	10 953	2	10 953	8	43 792	60	148	115	189
Opere pubbl. di bonifica	363	2 109 646	308	1 965 411	233	1 926 200	224	1 911 420	11 664	10 832	8 688	8 748
Opere idrauliche.....	17	42 022	17	56 699	16	56 004	14	55 556	319	281	364	387
Opere marittime.....	4	545 629	4	602 629	4	603 028	4	603 028	327	365	347	371
Opere igieniche e varie	4	5 099	7	16 655	6	63 627	5	63 424	68	151	203	358
Totale...	390	2 713 349	338	2 652 347	261	2 659 812	255	2 677 220	12 438	11 777	9 717	10 953
Opere a cura di Enti locali e di privati sussidiati dallo Stato (b)												
Opere stradali.....	169	178 567	203	535 051	199	534 172	301	567 188	1 711	1 968	1 882	1 678
Opere private di bonifica integrale.....	12	42 091	—	—	—	—	—	—	325	—	—	—
Opere idrauliche.....	16	15 002	18	20 641	5	17 382	8	15 647	105	85	24	86
Opere marittime.....	—	—	—	—	—	—	—	—	—	—	—	—
Edilità popolare e scollastica.....	176	151 377	—	—	—	—	—	—	1 766	—	—	—
Opere dipendenti da terremoti.....	29 248	281 177	32 134	301 529	22 751	202 087	10 265	84 643	378	583	1 104	307
Opere dipendenti dalla guerra.....	71	4 051	210	7 110	474	19 470	1 367	36 687	—	—	—	—
Opere igieniche e varie	636	554 366	443	378 667	206	204 422	215	196 942	2 716	1 436	824	399
Totale...	30 328	1 226 631	33 008	1 242 998	23 635	977 533	12 156	901 107	7 001	4 072	3 834	2 470
b. Ripartizione per Compartimenti												
Piemonte.....	89	109 958	132	246 083	79	234 749	97	223 985	1 853	1 199	1 763	1 707
Liguria.....	91	173 129	94	141 146	47	72 555	56	95 461	2 411	765	801	891
Lombardia.....	205	182 276	264	315 528	196	296 236	233	377 664	3 802	2 802	2 699	2 947
Venezia Tridentina....	103	27 590	186	39 920	192	37 935	607	82 066	877	1 237	978	1 279
Veneto.....	358	678 621	471	732 052	495	726 625	864	719 606	5 506	5 477	4 450	4 202
Venezia Giulia e Zara.	133	119 239	216	151 997	269	165 801	392	143 424	1 469	1 430	1 300	1 322
Emilia.....	385	1 175 057	496	1 066 420	340	1 006 617	365	980 760	6 406	5 672	5 157	5 573
Toscana.....	278	342 143	282	492 339	193	483 768	291	516 930	4 423	3 033	2 773	2 681
Marche.....	8 607	142 618	10 662	185 029	5 564	114 007	70	38 536	698	970	1 265	936
Umbria.....	45	19 545	51	10 861	24	26 370	16	14 910	332	305	281	366
Lazio.....	207	326 080	173	247 387	98	206 598	105	211 240	3 996	3 577	2 153	2 481
Abruzzi e Molise.....	358	126 404	236	119 267	117	92 343	215	108 073	1 697	1 167	710	790
Campania.....	15 365	379 647	14 896	428 633	10 694	417 394	6 894	373 914	2 562	2 078	2 341	2 829
Puglie.....	2 807	574 970	3 316	439 611	2 863	384 133	1 843	379 479	4 046	2 973	2 710	2 888
Lucania.....	3 023	112 326	3 946	137 971	4 153	136 480	1 953	143 354	1 284	1 139	1 002	1 416
Calabrie.....	359	315 799	332	361 352	306	557 557	329	670 855	3 422	3 547	3 880	4 048
Sicilia.....	408	526 664	332	571 662	276	553 338	249	631 196	3 690	2 448	2 595	2 926
Sardegna.....	207	171 569	222	186 157	174	172 421	154	183 355	2 784	2 317	2 414	1 738
Regno...	33 028	5 503 635	36 307	5 878 415	26 080	5 684 927	14 738	5 894 808	51 258	42 186	39 272	41 020

(a) Vedasi la nota (b) alla pag. 197 — (b) Per l'impossibilità di un esatto accertamento periodico, non è compreso l'impiego di mano d'opera nei lavori di privati sussidiati dallo Stato.

XIV. SANITÀ

1. Istituti ospitalieri e movimento dei ricoverati nell'anno 1932 (a)

Compartimenti — Ospedali	Istituti ospitalieri (b)	Letti	Infermi						Giornate di presenza consumate durante il 1932	
			presenti al 1° gennaio 1932	entrati durante l'anno 1932	assistiti in complesso	usciti		rimasti presenti al 31 dicembre 1932		
						per guarigione o trasferimento ad altro ospedale	per morte			in totale
Piemonte	272	23 948	17 821	89 088	106 909	81 173	7 304	88 477	18 432	6 650 931
Liguria	88	11 946	8 777	38 293	47 070	33 973	3 720	37 693	9 377	3 456 786
Lombardia	308	45 238	33 468	170 812	204 280	155 451	14 118	169 569	34 711	12 685 849
Venezia Tridentina	69	5 739	3 590	22 022	25 612	20 242	1 376	21 618	3 994	1 415 203
Veneto	195	31 870	22 528	125 008	147 536	113 328	10 274	123 602	23 934	9 002 245
Venezia Giulia e Zara	41	7 872	5 279	41 400	46 679	37 376	3 230	41 106	5 573	2 121 460
Emilia	166	20 248	15 185	99 843	115 028	90 345	8 284	98 629	16 399	6 017 006
Toscana	128	25 196	17 364	97 185	114 549	90 009	6 649	96 658	17 891	6 817 855
Marche	128	6 620	3 877	24 036	27 913	22 004	1 932	23 936	3 977	1 541 408
Umbria	36	3 175	2 091	13 805	15 896	12 553	1 203	13 756	2 140	812 637
Lazio	137	14 272	10 244	100 575	110 819	92 987	6 943	99 930	10 889	3 999 644
Abruzzi e Molise	34	3 528	1 919	9 324	11 243	8 513	630	9 143	2 100	760 021
Campania	118	14 565	10 837	35 212	46 049	30 189	4 328	34 517	11 532	4 361 450
Puglia	100	4 989	2 325	19 946	22 271	18 416	1 301	19 717	2 554	958 728
Lucania	7	239	125	1 871	1 996	1 782	91	1 873	123	52 253
Calabria	39	2 001	896	7 369	8 265	6 599	568	7 167	1 098	397 261
Sicilia	192	14 685	8 841	46 006	54 847	41 766	3 155	44 921	9 926	3 694 431
Sardegna	32	2 878	2 068	10 735	12 803	9 706	889	10 595	2 208	794 256
Regno...	2 090	289 009	167 285	952 530	1 119 765	866 912	75 995	942 907	176 858	65 539 424

Ripartizione per Compartimenti

Ripartizione secondo il carattere principale degli ospedali

a. nel complesso del Regno

Ospedali:	comuni	per cronici	chirurgici	psichiatrici	per tubercolotici	pediatrici	ortopedici e per rachitici	ginecologici	di isolamento	oftalmici	per convalescenti	per malattie veneree	speciali
comuni	1 319	106 960	61 710	761 273	822 983	699 922	58 006	757 928	65 055	24 843 476			
per cronici	83	10 975	9 348	6 211	15 559	3 320	2 675	5 995	9 564	3 450 915			
chirurgici	215	4 891	1 428	34 973	36 401	33 699	1 223	34 922	1 479	622 002			
psichiatrici	154	78 043	72 113	32 952	105 065	24 017	6 090	30 107	74 958	27 198 924			
per tubercolotici	154	26 358	17 625	42 566	60 191	35 885	4 060	39 945	20 446	7 264 645			
pediatrici	30	3 241	1 742	18 130	19 872	16 135	1 688	17 823	2 049	725 623			
ortopedici e per rachitici	15	1 409	607	7 172	7 779	7 141	38	7 179	600	278 038			
ginecologici	36	855	377	11 196	11 573	11 018	198	11 216	357	143 422			
di isolamento	13	2 451	728	10 716	11 444	9 423	1 148	10 571	873	315 982			
oftalmici	23	920	269	5 381	5 650	5 256	21	5 277	373	136 276			
per convalescenti	9	464	194	1 403	1 597	1 375	20	1 395	202	90 796			
per malattie veneree	3	368	247	2 487	2 734	2 479	33	2 512	222	88 826			
speciali	36	2 074	847	18 070	18 917	17 242	795	18 037	880	380 499			
In complesso...	2 090	239 009	167 235	952 530	1 119 765	866 912	75 995	942 907	176 858	65 539 424			

b. nel complesso dei Comuni con 100.000 abitanti e più

Ospedali:	comuni	per cronici	chirurgici	psichiatrici	per tubercolotici	pediatrici	ortopedici o per rachitici	ginecologici	di isolamento	oftalmici	per convalescenti	per malattie veneree	speciali
comuni	116	31 739	22 633	300 761	323 394	276 102	23 189	299 291	24 103	9 024 252			
per cronici	13	4 475	4 100	3 570	7 670	2 227	1 233	3 460	4 210	1 517 414			
chirurgici	91	2 376	804	19 359	20 163	18 557	762	19 319	844	357 208			
psichiatrici	49	22 256	21 304	11 590	32 894	9 128	1 847	10 975	21 919	8 107 378			
per tubercolotici	32	10 272	6 044	16 800	22 844	12 971	2 466	15 437	7 407	2 602 179			
pediatrici	19	2 327	1 433	14 501	15 934	12 765	1 481	14 246	1 688	571 274			
ortopedici o per rachitici	9	1 107	457	6 170	6 627	6 163	26	6 189	438	215 340			
ginecologici	16	498	236	7 778	8 014	7 634	147	7 781	233	86 300			
di isolamento	11	2 261	671	10 101	10 772	8 922	1 058	9 980	792	290 557			
oftalmici	15	812	243	4 546	4 789	4 433	8	4 441	348	126 214			
per convalescenti	2	86	31	851	882	854	—	854	28	19 400			
per malattie veneree	2	343	244	2 443	2 687	2 433	33	2 466	221	87 688			
speciali	20	1 343	688	13 162	13 850	12 321	788	13 109	741	286 970			
In complesso...	395	79 895	58 888	411 632	470 520	374 510	33 038	407 548	62 972	23 292 174			

(a) I dati contenuti in questo prospetto sono stati desunti dal volume: *Statistica degli Ospedali e degli altri Istituti pubblici e privati di assistenza sanitaria ospedaliera nell'anno 1932* (Poligrafico dello Stato 1934), il quale contiene i risultati di una apposita indagine eseguita dall'Istituto Centrale di Statistica. — (b) Gli Istituti ospitalieri considerati sono: tutti gli ospedali comuni (per le varie infermità in genere), quelli specializzati (chirurgici, per tubercolotici, infantili, per rachitici, ortopedici, psichiatrici, ecc.) nonché le Case di cura o di salute, i Convalescenziari, ecc. e, in genere tutte le istituzioni che danno ricovero o prestano assistenza sanitaria agli infermi acuti e cronici. Sono stati esclusi, invece, gli Ospedali militari, le Infermerie, gli Ambulatori, i Dispensari, i Preventori, i Ricoveri di madricità, ecc. Nel numero degli Istituti ospitalieri sono compresi pure 99 reparti e succursali staccati dipendenti da altro Istituto ospedaliero, i quali, costituendo delle entità degne di rilievo, sono stati considerati come altrettante unità.

7. Esercenti professioni sanitarie e farmacie al 31 dicembre 1933 (a)

Compartimenti	Medici	Veterinari	Farmacisti	Dentisti abilitati	Levatrici	Farmacie
Piemonte.....	2 845	363	1 406	55	1 387	988
Liguria.....	1 685	409	679	44	530	418
Lombardia.....	4 184	529	2 118	36	2 774	1 163
Venezia Tridentina..	536	93	153	3	597	99
Veneto.....	2 192	308	1 237	43	1 717	808
Venezia Giulia e Zara	665	59	278	53	448	141
Emilia.....	2 497	510	1 161	39	1 274	635
Toscana.....	2 253	329	828	58	1 029	590
Marche.....	731	223	382	4	399	296
Umbria.....	448	127	176	8	235	148
Lazio.....	2 943	180	931	49	883	486
Abruzzi e Molise...	1 109	159	423	8	466	355
Campania.....	3 830	239	1 278	69	1 251	998
Puglie.....	2 049	177	758	29	595	613
Lucania.....	376	59	139	1	138	139
Calabria.....	1 409	97	596	9	462	533
Sicilia.....	3 019	197	1 341	37	1 372	1 043
Sardegna.....	743	138	270	1	232	184
Regno...	33 514	4 196	14 154	546	15 789	9 837

(a) Dati forniti dal Ministero dell'Interno (Direzione gen. della Sanità pubblica).

8. Vendita e distribuzione del chinino di Stato (a)

Quantità ed importo dei preparati di chinina esitati (b)

Esercizi finanziari	Vendite					
	a prezzo ordinario per il pubblico		a prezzo di favore alle Ammi- nistrazioni pubbliche e ad altri enti pubblici e privati per la somministrazione gratuita (c)		In totale	
	Quantità — kg.	Importo — Lire	Quantità — kg.	Importo — Lire	Quantità — kg.	Importo — Lire
1927-928.....	6 858	4 259 934	17 759	10 621 466	24 617	14 881 400
1928-929.....	7 916	4 615 378	19 105	11 028 082	27 021	15 643 460
1929-930.....	6 575	3 823 889	21 942	12 701 208	28 517	16 525 097
1930-931.....	6 958	3 874 948	21 545	11 559 312	28 503	15 434 260
1931-932.....	7 014	3 021 380	22 785	10 070 193	29 799	13 091 573
1932-933.....	7 096	3 001 565	25 626	10 695 924	32 722	13 697 489

(a) Dati forniti dal Ministero dell'Interno (Direzione gen. della Sanità pubblica). — (b) Non compreso il chinino distribuito nelle Colonie. — (c) Compresa la quantità somministrata, a titolo di sussidio, dal Ministero dell'Interno (Direzione generale della Sanità pubblica). Tali quantità furono: Kg. 552 nell'esercizio 1927-28, Kg. 407 nel 1928-29, Kg. 346 nel 1929-30, Kg. 564 nel 1930-31, Kg. 600 nel 1931-32, Kg. 400 nel 1932-33.

9. Pubblici esercizi in cui si vendono al minuto vino ed altre bevande alcoliche al 1° gennaio 1934 (a)

Compartimenti	Esercizi						in complesso
	Alberghi e locande	Ristoranti e trattorie	Caffè e bars	Bottiglierie e flaschetterie	Osterie e bettole	Enticollettivi e Circoli privati	
Piemonte.....	2 091	4 445	2 418	1 139	5 495	574	16 162
Liguria.....	757	1 552	1 535	848	3 809	161	8 662
Lombardia.....	1 772	8 979	3 530	2 942	10 743	780	28 746
Venezia Tridentina..	1 240	1 392	257	6	622	117	3 634
Veneto.....	1 519	3 385	2 162	349	10 763	232	18 410
Venezia Giulia e Zara..	300	1 465	504	94	1 873	20	4 256
Emilia.....	799	2 125	1 880	1 319	4 786	276	11 185
Toscana.....	1 524	1 806	2 202	3 415	4 418	387	13 752
Marche.....	225	502	720	24	2 557	48	4 076
Umbria.....	223	435	257	22	2 912	34	3 883
Lazio.....	325	1 952	2 159	254	3 719	21	8 430
Abruzzi e Molise.....	558	560	807	7	3 231	16	5 179
Campania.....	425	823	2 092	804	5 188	28	9 360
Puglie.....	155	387	1 327	25	3 511	15	5 420
Lucania.....	137	103	379	4	862	4	1 489
Calabria.....	409	325	388	141	5 273	10	6 546
Sicilia.....	378	379	1 007	17	6 141	3	7 925
Sardegna.....	292	251	477	246	1 540	105	2 911
Regno...	18 129	30 866	24 101	11 656	77 443	2 831	160 026
gennaio 1933.....	13 351	30 495	26 302	11 204	78 487	4 515	164 354
» 1932.....	13 271	29 984	26 743	11 371	82 456	3 104	166 929
» 1931.....	13 378	29 396	26 861	11 324	84 048	3 311	168 318
» 1930.....	13 511	29 233	27 159	11 060	86 703	3 390	171 056
» 1929.....	13 835	27 591	30 414	11 447	92 906	3 370	179 563

(a) Dati forniti dal Ministero dell'Interno (Direzione gen. della Pubblica Sicurezza).

XV. ASSISTENZA E BENEFICENZA

A. Opere assistenziali del Regime (a)

1. Colonie climatiche estive

Anni E. F.	Colonie climatiche estive					Bambini inviati alle Colonie		
	marine	montane	ello-terapiche	fluviali, lacuali, salsolodiche	Totale	dalle Federazioni del P. N. F.	dalle Associazioni del P. N. F.	in complesso
IX.....	379	212	604	—	1 195	227 748	14 485	242 233
X.....	417	287	717	200	1 621	313 345	19 174	332 519
XI.....	500	323	944	255	2 022	385 637	19 505	405 142

(a) Notizie comunicate dall'Ufficio Opere Assistenziali del Regime.

2. Assistenza invernale – Assistenza alle madri italiane rimpatriate – Befana fascista

Assistenza invernale		Assistenza alle madri italiane rimpatriate temporaneamente dalla Francia			Befana fascista			
Anno XII E. F.	Anno XI E. F.	Anni E.F.	Gestanti assistite	Somme elargite (lire)	Anni E.F.	Bambini assistiti		
Razioni distribuite dai Ranci del Popolo..... N.	36 898 687	Razioni distribuite dai Ranci del Popolo..... N.	46 333 335	VI	192	59 800	VIII	80 000
Razioni di viveri in natura »	122 849 598	Razioni di viveri in natura »	72 218 536	VII	1 667	333 400	IX	650 000
Latte distribuito..... l.	3 786 519	Latte distribuito..... l.	4 813 981	VIII	2 774	555 000	X	1 243 361
Carbone distribuito..... Q.	83 003	Carbone distribuito..... Q.	134 382	IX	1 879	266 200	XI	1 669 802
Legna distribuita..... »	37 055	Legna distribuita..... »	106 921	X	1 791	242 950	XII	2 344 524
Indumenti distribuiti.... Capi	810 699	Indumenti distribuiti.... Capi	1 195 837	XI	1 612	228 900		
Famiglie sfrattate assistite N.	42 621	Famiglie sfrattate assistite N.	62 805	XII	1 037	141 400		
Ricoverati in dormitori.. »	339 075	Ricoverati in dormitori.. »	295 574					
» giorn. di pres. »	1 508 100	» giorn. di pres. »	373 625					
Visite sanitarie..... »	204 612	Visite sanitarie..... »	1 333 644					
Medicinali somministrati l.	790 478	Medicinali somministrati l.	7 892 101					
Sussidi in danaro »	7 180 899	Sussidi in danaro »						

B. Opera Nazionale per la protezione della Maternità e dell'Infanzia (a)

Attività svolta dall'Opera

a. Somme spese od impegnate

Natura delle spese	1933	1932	1931	Natura delle spese	1933	1932	1931
	Migliaia di lire				Migliaia di lire		
Assistenza alla maternità (b).....	76 171	60 508	42 897	Propaganda (pubbl., consultori, ecc.)	3 628	3 795	5 646
Assistenza all'infanzia (c).....	39 971	35 084	45 839	Spese generali.....	3 208	3 238	3 334
Sovvenzioni ad Istituti per la maternità ed infanzia.....				Spese varie.....	12 693	10 559	10 963
	2 285	1 168	1 777	Totale...	127 958	114 352	110 456

b. Principali forme di assistenza (d)

Anni	Visitati nei Consultori ostetrici o pediatrici dell'Opera		Visitati nelle Cattedre ambulanti di puericultura		Gestanti e madri		Ammessi nei dispensari di latte		Bambini ammessi nei refettori dell'Opera	Bambini ammessi negli Asilnido	Madri sussidiate per allattamento di figli		Fanciulli		
	Bambini	Gestanti e nutrici	Bambini	Gestanti e nutrici	ammesse nei refettori dell'Opera	ricoverate in Istituti	Bambini	Madri			le-gittimi	ille-gittimi riconosciuti	bisognosi assistiti presso famiglie e sussidiati	in abbandono o travati assistiti	amma-lati assistiti (e)
1931.....	19 526	149 885	198 784	3 183	57 511	4 277	—	—	—	—	32 874	38 155	38 574	51 412	7 827
1932.....	85 468	52 268	92 360	115 495	43 718	4 604	—	—	—	—	34 445	53 711	30 959	105 169	6 199
1933.....	155 147	102 174	87 957	37 782	61 858	4 927	23 205	10 902	38 060	10 051	44 144	53 713	40 570	89 760	6 340

(a) Notizie comunicate dall'Opera Nazionale per la protezione della Maternità e dell'Infanzia. — (b) Ricovero di gestanti, sussidi a mamme per figli legittimi ed illegittimi; refettori materni ed infantili. — (c) Ricovero e sussidi, per i fermati dalla Pubblica Sicurezza e per proflassi antitubercolare infantile. — (d) I dati riportati in questo prospetto si riferiscono alle principali forme di assistenza materiale. L'Opera Nazionale per la protezione della Maternità ed Infanzia presta pure un'importante assistenza morale, che per gli anni considerati può così riassumersi: Gestanti e madri collocate al lavoro od assistite per il riconoscimento di figli naturali o per la legalizzazione di unione illegittima o per l'assegnazione di alimenti N. 8686 nel 1931, 8958 nel 1932 e 11601 nel 1933; premi di nuzialità, natalità, ecc.; N. 6271 nel 1933; fanciulli e adolescenti collocati al lavoro, o vigilati presso nutrici, allevatori, Istituti, N. 39054 nel 1931, 33290 nel 1932, 58636 nel 1933. — (e) Fanciulli affetti da tubercolosi, fanciulli infermi o anormali educabili e fanciulli fermati per motivi di Pubblica Sicurezza.

Avvertenza. — Per l'assistenza antitubercolare vedasi il Cap. Sanità.

C. Istituzioni pubbliche di assistenza e beneficenza

Nuove Istituzioni pubbliche di assistenza e beneficenza e donazioni e lasciti fatti a Istituzioni preesistenti - Anno 1933 (a)

Istituzioni (b)	Nuove Istituzioni			Donazioni e lasciti a Istituzioni preesistenti			Ammon- tare com- plessivo — Migliaia di lire	Compartimenti			Nuove Istituzioni			Donazioni e lasciti a Istituzioni preesistenti			Ammon- tare com- plessivo — Migliaia di lire
	N.	Ammon- tare — Migliaia di lire	N.	Ammon- tare — Migliaia di lire	N.	Ammon- tare — Migliaia di lire		N.	Ammon- tare — Migliaia di lire	N.	Ammon- tare — Migliaia di lire	N.	Ammon- tare — Migliaia di lire	N.	Ammon- tare — Migliaia di lire		
																Compartimenti	
Congregazioni di Carità	—	—	444	10 275	10 275	Piemonte	15	4 233	477	16 797	21 030						
Opere Pie elemosiniere in genere	8	2 246	86	3 814	6 060	Liguria	2	225	150	5 284	5 509						
Fondazioni dotali	1	107	7	142	249	Lombardia	23	7 876	463	13 315	21 191						
Ospizi di maternità	—	—	1	20	20	Venezia Tridentina	—	—	3	10	10						
Brefotrofi	—	—	4	292	292	Veneto	15	4 780	242	4 392	9 172						
Asili per lattanti e slattati	—	—	3	31	31	Venezia Giulia e	—	—	—	—	—						
Istituzioni per rachitici	—	—	5	107	107	Zara	1	21 000	23	253	21 253						
Ospizi marini e Opere Pie per	—	—	—	—	—	Emilia	8	2 937	192	4 148	7 085						
fanciulli scrofolosi	1	56	12	118	174	Toscana	7	2 303	172	2 780	5 083						
Colonie estive	—	—	8	391	391	Marche	1	3 809	47	532	4 341						
Asili infantili	42	12 402	437	5 386	17 788	Umbria	1	1 064	7	58	1 122						
Orfanotrofi	8	3 815	95	2 110	5 925	Lazio	2	3 718	45	3 574	7 292						
Istituti per l'infanzia abbandona-	—	—	39	918	918	Abruzzi e Molise	2	155	17	133	288						
tata e maltrattata	—	—	12	895	895	Campania	1	7	25	4 897	4 904						
Istituti per sordomuti	—	—	13	1 588	1 588	Puglie	5	1 069	41	1 093	2 162						
Istituti per ciechi	—	—	—	—	—	Lucania	—	—	18	38	38						
Collegi, convitti, conservatori per	—	—	20	1 194	1 194	Calabria	1	150	7	167	317						
educandati	—	—	—	—	—	Sicilia	4	2 804	92	5 281	8 085						
Posti e borse di studio e altri	4	699	4	420	1 119	Sardegna	2	167	21	765	952						
sussidi per l'istruzione	—	—	8	115	115	Regno ...	90	56 297	2 042	63 537	119 834						
Scuole elem., medie e superiori	—	—	—	—	—	1932	72	38 979	2 065	74 306	113 285						
Ricoveri di mendicanti per indig-	16	11 706	305	12 527	24 233	1931	113	30 577	1 870	80 835	111 412						
genti vecchi e inabili e sussidi	—	—	10	101	101	1930	167	72 923	1 783	77 943	150 866						
Cucine economiche e locande san-	—	—	14	312	312	1929	63	33 556	2 019	91 781	125 337						
itarie	—	—	2	120	1 292												
Ospedali per malati acuti	8	24 094	484	21 405	45 499												
Ospedali per cronici e incurabili	—	—	3	882	882												
Istituti per assistenza ai tuberc.	2	1 172	2	120	1 292												
Ist. ed Opere antitubercolari	—	—	26	374	374												
Altre Istituzioni	—	—	—	—	—												

(a) Dati comunicati dal Ministero dell'Interno. — (b) Questo elenco comprende soltanto i tipi di Istituzioni sorte durante l'anno o per le quali vi furono dei lasciti durante l'anno medesimo.

D. Individui iscritti negli Elenchi dei poveri nei Comuni (a)

Compartimenti	Comuni considerati			Individui iscritti nell'Elenco dei poveri					
				Numero			su 100 abitanti		
	1932	1931	1930	1932	1931	1930	1932	1931	1930
Piemonte	919	904	896	289 941	268 268	233 612	9,10	8,49	7,44
Liguria	180	178	170	90 848	80 361	75 251	6,91	6,15	5,81
Lombardia	1 321	1 306	1 292	737 120	673 944	627 451	13,50	12,44	11,65
Venezia Tridentina	200	199	193	31 723	29 648	25 928	5,12	4,79	4,27
Veneto	679	671	666	604 940	545 337	515 663	15,08	13,63	13,05
Venezia Giulia e Zara	108	103	103	56 383	45 585	45 924	6,31	5,20	5,25
Emilia	314	314	315	488 689	463 567	435 217	15,53	14,73	13,80
Toscana	222	221	216	247 992	231 993	226 203	10,46	9,77	9,64
Marche	215	214	212	159 025	150 011	142 560	13,52	12,72	12,11
Umbria	79	79	77	72 710	70 437	70 156	12,36	11,97	12,02
Lazio	272	261	247	276 835	251 868	232 914	24,02	22,30	21,50
Abruzzi e Molise	344	337	336	136 403	121 654	118 880	10,11	9,25	9,13
Campania	364	354	341	225 414	178 127	160 154	8,40	6,93	6,37
Puglie	199	195	191	356 216	329 525	296 848	16,93	15,82	14,45
Lucania	105	99	96	42 254	37 882	34 623	9,86	9,46	9,17
Calabria	263	261	259	150 758	143 147	138 329	12,74	12,36	12,01
Sicilia	262	261	254	347 051	300 085	269 880	10,79	9,32	8,54
Sardegna	257	252	248	173 275	163 691	152 067	18,37	17,66	16,60
Regno ...	6 303	6 209	6 112	4 487 577	4 085 130	3 801 660	12,53	11,52	10,84

(a) Notizie raccolte ed elaborate dall'Istituto Centrale di Statistica. Non sono considerati in questo prospetto i Comuni che indicarono soltanto il numero delle famiglie iscritte nell'Elenco dei poveri senza precisare il numero degli individui componenti le famiglie stesse, nè i Comuni che dichiararono di non avere un Elenco dei poveri. Si danno qui appresso le notizie di tali Comuni per il complesso del Regno:

Comuni che indicarono soltanto il numero delle famiglie iscritte nell'Elenco dei poveri				Comuni che dichiararono di non avere l'Elenco dei poveri		
Anni	N. dei Comuni	Popolazione residente al 21 aprile 1931	N. delle famiglie iscritte nell'Elenco dei poveri	Anni	N. dei Comuni	Popolazione residente al 21 aprile 1931
1930	901	5 697 835	158 228	1930	295	880 595
1931	892	5 633 455	169 265	1931	207	559 934
1932	886	5 569 604	178 341	1932	119	256 006

XVI. EDUCAZIONE NAZIONALE

A. Analfabetismo

1. Analfabetismo nella popolazione presente di età superiore ai 6 anni secondo i risultati dei Censimenti

Compartimenti	Analfabeti su 100 abitanti d'età superiore ai 6 anni secondo il censimento del					Compartimenti	Analfabeti su 100 abitanti d'età superiore ai 6 anni secondo il censimento del				
	1931	1921	1911	1901	1881		1931	1921	1911	1901	1881
Piemonte.....	4	7	11	18	32	Lazio.....	19	26	33	44	58
Liguria.....	7	10	17	27	44	Abruzzi e Molise.....	34	45	58	70	81
Lombardia.....	5	9	13	22	37	Campania.....	35	41	54	65	75
Venezia Tridentina.....	2	2	—	—	—	Puglie.....	39	49	59	70	80
Veneto.....	11	15	25	35	54	Lucania.....	46	52	65	75	85
Venezia Giulia e Zara..	12	15	—	—	—	Calabrie.....	48	53	70	79	85
Emilia.....	15	21	33	46	64	Sicilia.....	40	49	58	71	81
Toscana.....	18	28	37	48	62	Sardegna.....	36	49	58	68	80
Marche.....	26	35	51	63	74	Regno...	21	27	38	48	62
Umbria.....	26	37	49	60	74						

2. Analfabeti per gruppi di età e per Compartimenti al Censimento del 1931

Età Compartimenti	Analfabeti					
	M.	F.	M.F.	su 100 abitanti di istruzione nota		
				M.	F.	M.F.
da 6 a 9 anni.....	250 034	260 527	510 561	14	15	14
» 10 a 14 ».....	133 867	144 225	278 092	8	9	9
» 15 a 19 ».....	230 264	246 307	476 571	11	12	12
» 20 a 29 ».....	407 088	536 407	943 495	12	15	13
» 30 a 39 ».....	343 755	614 646	958 401	14	21	18
» 40 a 49 ».....	385 800	706 151	1 091 951	19	29	24
» 50 a 64 ».....	671 213	1 037 860	1 709 073	28	40	34
» 65 in su ».....	590 221	894 664	1 484 885	41	57	49
età ignota.....	3 494	3 389	5 883	41	53	47
In complesso...	3 014 738	4 444 178	7 458 912	17	24	21
Piemonte.....	53 897	79 100	132 997	3	5	4
Liguria.....	37 666	55 248	92 914	6	8	7
Lombardia.....	101 713	133 757	235 470	4	5	5
Venezia Tridentina.....	5 141	5 194	10 335	2	2	2
Veneto.....	144 779	246 980	391 759	9	13	11
Venezia Giulia e Zara..	44 449	63 355	107 804	10	15	12
Emilia.....	185 273	247 595	432 868	13	17	15
Toscana.....	179 246	287 238	466 484	14	22	18
Marche.....	95 518	177 071	272 589	19	32	26
Umbria.....	61 384	94 635	156 019	20	32	28
Lazio.....	142 032	257 507	399 539	14	25	19
Abruzzi e Molise.....	144 866	283 722	428 588	25	42	34
Campania.....	407 417	620 079	1 027 496	29	40	35
Puglie.....	348 649	468 688	817 337	34	44	39
Lucania.....	80 127	114 286	194 413	40	52	46
Calabrie.....	253 522	416 898	670 420	39	56	48
Sicilia.....	603 403	721 503	1 324 906	37	42	40
Sardegna.....	125 654	171 320	296 974	31	41	36
Regno...	3 014 738	4 444 178	7 458 912	17	24	21

3. Analfabeti fra i coscritti della leva di terra - Sposi che non sottoscrissero l'atto di matrimonio perchè analfabeti

Compartimenti	Analfabeti per 100 arruolati nella leva del 1929	% degli sposi che nel 1932 non sottoscrissero l'atto di matrimonio perchè analfabeti			Compartimenti	Analfabeti per 100 arruolati nella leva del 1929	% degli sposi che nel 1932 non sottoscrissero l'atto di matrimonio perchè analfabeti		
		in complesso	sposi	spose			in complesso	sposi	spose
Liguria.....	3,0	0,8	1,0	0,7	Abruzzi e Molise.....	16,5	15,7	9,9	21,5
Lombardia.....	2,3	0,4	0,4	0,4	Campania.....	21,9	18,9	13,1	24,8
Venezia Tridentina.....	—	Puglie.....	19,4	20,0	15,0	24,9
Veneto.....	6,1	3,5	2,5	4,5	Lucania.....	29,9	27,0	21,1	32,9
Venezia Giulia e Zara..	10,1	4,4	2,5	6,3	Calabrie.....	31,5	29,7	22,5	36,9
Emilia.....	7,3	3,6	3,2	4,0	Sicilia.....	25,8	17,3	16,3	18,3
Toscana.....	9,1	5,0	3,5	6,5	Sardegna.....	30,5	23,6	18,0	29,3
Marche.....	11,1	8,6	5,2	12,1	Regno...	11,3	9,2	6,9	11,5
Umbria.....	5,7	10,3	6,6	13,9					

B. Asili infantili

(Anno scolastico 1932-33)

Compartimenti	Asili				Aule	Personale direttivo e insegnante			Alumni				
	in totale	eretti in Ente morale	completamente gratuiti	con refezione		Direttrici	Maestre	Assistenti	M.	F.	M. F.	per una maestra	per ogni aula
Piemonte.....	1 489	894	478	1 077	3 574	961	1 394	326	48 568	51 452	100 020	72	23
Liguria.....	301	147	77	247	649	198	432	108	9 392	9 028	18 420	43	23
Lombardia.....	2 220	863	456	1 553	4 081	1 372	2 245	929	82 757	85 168	167 925	75	41
Venezia Tridentina	266	16	108	146	498	84	276	81	7 240	7 550	14 790	54	30
Veneto.....	943	134	95	525	1 974	696	1 085	669	41 049	41 675	82 724	76	42
Venezia G. e Zara	235	80	170	235	363	116	219	48	6 794	6 929	13 723	63	38
Emilia.....	628	126	147	518	1 152	442	582	316	20 484	20 462	40 946	70	36
Toscana.....	532	96	130	253	908	351	557	242	16 568	17 234	33 802	61	37
Marche.....	256	81	67	130	593	158	207	131	7 288	7 120	14 408	70	24
Umbria.....	125	29	43	79	238	77	118	64	3 669	3 646	7 315	62	31
Lazio.....	562	79	334	354	891	320	521	194	21 407	21 067	42 474	82	48
Abruzzi e Molise..	228	64	63	111	497	161	188	165	8 195	8 536	16 731	89	34
Campania.....	506	129	136	387	1 286	294	823	298	25 102	25 488	50 590	61	39
Puglie.....	218	68	61	228	565	187	288	182	14 797	16 817	31 614	110	56
Lucania.....	85	14	36	32	174	49	86	51	3 199	4 945	8 144	95	47
Calabria.....	174	45	49	174	355	156	148	128	7 355	7 279	14 634	99	41
Sicilia.....	376	51	96	396	618	203	365	170	13 995	16 937	30 982	85	50
Sardegna.....	144	32	22	144	294	99	187	136	8 182	8 304	16 486	88	56
Regno...	9 288	2 948	2 568	6 589	18 710	5 924	9 721	4 238	346 041	359 687	705 728	73	38
1931-32.....	9 371	3 023	2 879	6 609	18 806	5 889	10 469	4 053	358 308	367 245	725 553	69	39
1930-31.....	9 425	3 103	2 878	6 750	18 634	5 993	10 582	4 116	365 493	380 440	745 333	70	40
1929-30.....	9 546	3 204	2 943	4 386	18 830	5 903	10 851	4 061	367 487	382 389	749 876	69	40
1928-29.....	8 930	3 202	2 838	5 281	18 084	5 523	9 739	3 786	357 143	364 952	722 095	74	40

C. Popolazione scolastica secondo i rami di insegnamento

Anni scolastici	Insegnamento											In complesso	
	Elementare			Medio				Superiore					
	Scuole elementari	Altre Scuole o Corsi (a)	Totale	Classico	Tecnico, Scientifico e Magistrale (b)	A carattere misto (c)	Artistico e professionale (d)	Totale	Università (e)	Istituti superiori	Totale	Cifre assolute	su 1.000 abitanti
Insegnamento pubblico													
1924-25....	3 749 289	—	3 749 289	63 736	66 268	—	108 227	238 231	30 238	13 499	43 737	4 031 257	103,6
1925-26....	—	—	—	70 497	63 180	—	103 252	236 929	30 604	14 455	45 059	—	—
1926-27....	3 493 715	71 930	3 565 645	71 159	64 770	—	117 543	253 472	29 779	13 558	43 337	3 862 454	97,5
1927-28....	3 702 130	94 323	3 796 453	71 496	66 291	—	120 364	258 151	28 670	13 887	42 557	4 097 161	102,4
1928-29....	3 879 479	137 515	4 016 994	73 196	67 906	—	125 188	266 290	27 013	13 297	40 310	4 323 594	107,0
1929-30....	4 153 784	157 595	4 311 379	74 623	70 072	—	183 493	328 188	29 772	14 868	44 640	4 684 207	115,1
1930-31....	4 382 185	220 714	4 602 899	81 802	76 180	—	161 019	319 001	30 214	16 048	46 262	4 968 162	121,0
1931-32....	4 544 368	251 922	4 796 290	93 682	90 935	—	190 107	374 724	31 784	15 939	47 723	5 218 737	125,9
1932-33....	4 592 296	220 876	4 813 172	110 037	112 044	—	207 949	430 030	34 094	17 014	51 108	5 294 310	128,6
Insegnamento privato (f)													
1924-25....	—	—	—	45 349	—	—	45 349	—	—	—	—	—	—
1925-26....	—	—	—	37 098	—	—	37 098	—	—	—	—	—	—
1926-27....	140 841	—	140 841	12 299	10 628	20 570	—	43 497	—	—	—	184 338	4,7
1927-28....	143 216	—	143 216	11 350	10 905	25 917	—	48 172	—	—	—	191 388	4,8
1928-29....	149 587	—	149 587	9 902	9 518	21 707	—	41 127	—	—	—	190 714	4,7
1929-30....	160 494	—	160 494	13 994	14 848	20 871	—	49 713	—	—	—	210 207	5,2
1930-31....	167 999	—	167 999	9 035	10 842	25 076	—	44 953	—	—	—	212 952	5,2
1931-32....	172 528	—	172 528	11 099	14 553	21 247	—	46 899	—	—	—	219 427	5,3
1932-33....	155 370	—	155 370	?	?	?	—	?	—	—	—	?	..

(a) Sono considerati i corsi d'istruzione professionale per contadini e le scuole rurali tenute dall'O. N. B. e dal Consorzio Nazionale di Emigrazione e Lavoro; per il 1926-27 e il 1927-28 i dati comprendono i soli corsi per contadini; dal 1928-29 comprendono anche le scuole rurali tenute dall'O. N. B. e dal 1930-31 le scuole tenute dal Consorzio Nazionale di Emigrazione e Lavoro. (b) Nell'insegnamento tecnico sono inclusi anche gli Istituti nautici. — (c) Nell'insegnamento a carattere misto, esclusivamente privato, sono anche compresi i dati sugli Istituti di cultura e di lingue. — (d) Dall'insegnamento professionale sono esclusi gli iscritti ai corsi serali e festivi per maestranze annessi a Scuole o Istituti industriali; sono invece considerate le Scuole complementari, successivamente trasformate in Scuole di avviamento professionale. A partire dall'anno scolastico 1932-33 figurano nell'insegnamento professionale anche le Scuole e gli Istituti industriali riconosciuti. — (e) Nell'insegnamento superiore pubblico sono considerate anche le Università libere. — (f) Mancano i dati sulle scuole professionali, d'arte e musicali private.

D. Insegnamento elementare

1. Scuole elementari pubbliche

a. Fanciulli obbligati alla scuola e alunni iscritti, esaminati e promossi

(Anno scolastico 1932-33)

Compartimenti	Fanciulli in età scolastica (obbligati) (a)			Alunni								
				iscritti			esaminati			promossi		
	M.	F.	M. F.	M.	F.	M. F.	M.	F.	M. F.	M.	F.	M. F.
Piemonte	170 928	158 774	329 702	166 871	153 813	320 684	152 272	141 563	293 835	115 742	114 507	230 249
Liguria	81 945	74 539	156 484	67 452	61 586	129 038	60 416	53 958	114 374	45 898	43 311	89 209
Lombardia	338 530	332 840	671 370	317 511	293 877	611 388	287 955	265 263	553 218	217 830	210 569	428 399
Venezia Tridentina	52 830	51 037	103 867	51 841	50 660	102 501	50 248	49 272	99 520	37 940	38 978	76 918
Veneto	315 526	272 690	588 216	305 458	268 408	573 866	264 115	228 972	493 087	183 205	169 439	352 644
Venezia Giulia e Zara	65 189	62 338	127 527	65 476	62 588	128 064	60 075	56 981	117 056	44 305	43 998	88 303
Emilia	218 647	191 421	410 068	208 594	186 371	394 965	186 709	165 863	352 572	134 302	125 898	260 200
Toscana	183 829	166 603	350 432	167 508	143 894	311 402	146 810	126 065	272 865	108 595	96 186	204 781
Marche	80 201	71 199	151 400	77 677	67 563	145 240	67 557	58 910	126 467	49 684	46 117	95 801
Umbria	46 534	38 777	85 311	44 879	39 975	84 854	40 375	32 974	73 349	28 654	25 087	53 741
Lazio	148 136	136 216	284 352	139 453	118 917	258 370	122 298	99 838	222 136	89 786	76 890	166 676
Abruzzi e Molise	109 248	95 641	204 889	101 605	86 898	188 503	85 101	71 913	157 014	57 580	51 253	108 833
Campania	239 783	210 755	450 538	205 120	171 111	376 231	169 990	143 499	313 489	119 707	102 698	222 405
Puglie	165 425	152 670	318 095	133 135	115 078	248 213	115 446	100 497	215 943	89 456	78 210	167 666
Lucania	32 777	28 911	61 688	27 943	23 975	51 918	20 625	19 043	39 668	16 643	14 562	31 205
Calabria	118 428	106 324	224 752	93 695	74 911	168 606	78 605	61 033	139 638	52 745	41 580	94 325
Sicilia	253 186	234 496	487 682	202 183	180 731	382 914	168 908	152 240	321 148	119 326	113 145	232 471
Sardegna	68 926	61 893	130 819	60 935	54 604	115 539	49 851	44 661	94 512	33 552	29 148	62 700
Regno	2 690 068	2 447 124	5 137 192	2 437 336	2 154 960	4 592 296	2 127 356	1 872 535	3 999 891	1 544 950	1 421 576	2 966 526
1931-32	2 660 637	2 447 537	5 108 174	2 408 933	2 135 435	4 544 368	2 084 274	1 857 349	3 941 623	1 513 640	1 404 431	2 918 071
1930-31	2 572 635	2 364 099	4 936 734	2 315 039	2 067 146	4 382 185	2 022 845	1 821 045	3 843 890	1 449 379	1 358 648	2 808 027
1929-30	2 482 400	2 266 462	4 748 862	2 194 893	1 958 891	4 153 784	1 915 319	1 717 786	3 533 115	1 382 140	1 296 600	2 678 740
1928-29	2 384 530	2 189 832	4 574 362	2 050 357	1 829 123	3 879 479	1 779 777	1 585 672	3 365 449	1 283 998	1 185 193	2 469 191

(a) Per obbligati si intendono tutti i fanciulli in età dai 6 ai 14 anni, compresi, quindi, anche i fanciulli che frequentano la scuola privata o paterna, quelli che frequentano le Scuole di avviamento professionale e le altre scuole medie, i ricoverati in Istituti speciali (per ciechi, sordomuti).

b. Scuole, Classi, Aule - Personale insegnante

(Anno scolastico 1932-33)

Compartimenti	Scuole (a)	Classi (b)				Aule	Maestri (c)			Per 100.000 abitanti			Alunni		Maestre per 100 maestri
		In complesso	Maschili	Feminili	Miste		M.	F.	M. F.	Classi	Alunni	Maestri	per un maestro	per una classe	
Piemonte	10 740	15 858	1 713	1 637	12 508	9 844	1 520	8 321	9 841	452	9 141	281	33	20	547
Liguria	4 020	5 419	1 055	967	3 397	4 055	680	3 194	3 874	371	8 846	266	33	24	470
Lombardia	14 953	18 597	3 073	2 790	12 734	13 367	1 591	11 993	13 584	331	10 895	242	45	33	754
Venezia Tridentina	3 672	4 722	419	404	3 899	2 558	587	1 976	2 563	708	15 949	384	40	22	337
Veneto	13 681	15 405	1 893	1 628	11 884	10 034	1 482	8 812	10 294	369	13 754	247	56	37	595
Venezia Giulia e Zara	3 437	4 758	627	597	3 534	2 588	794	2 029	2 823	482	12 979	286	45	27	256
Emilia	10 969	13 130	1 322	1 297	10 511	7 962	843	6 992	7 835	404	12 151	241	50	30	829
Toscana	8 592	11 622	1 219	1 030	9 373	6 154	913	5 580	6 493	398	10 677	223	48	27	611
Marche	6 208	7 446	519	454	6 473	3 478	536	2 937	3 473	603	11 760	281	42	20	548
Umbria	2 362	3 993	218	200	3 575	1 975	252	1 737	1 989	570	12 103	284	43	21	639
Lazio	7 116	8 470	1 933	1 565	4 972	5 879	1 231	4 870	6 101	344	10 500	248	42	31	396
Abruzzi e Molise	5 335	6 944	576	568	5 800	3 820	923	3 105	4 028	455	12 346	264	47	27	336
Campania	8 763	10 295	2 233	2 173	5 889	7 279	1 954	5 504	7 458	288	10 518	209	50	37	282
Puglie	5 295	5 973	2 220	1 941	4 812	4 346	1 582	3 368	4 950	234	9 740	194	50	42	213
Lucania	1 288	1 696	353	333	1 010	1 191	333	889	1 222	327	10 021	236	42	31	267
Calabria	4 192	5 774	746	595	4 433	3 542	1 233	2 454	3 687	336	9 824	215	46	29	199
Sicilia	10 113	11 160	3 643	3 514	4 003	7 155	2 776	6 122	8 892	382	9 678	225	43	34	221
Sardegna	2 876	3 360	570	553	2 237	2 089	415	1 707	2 122	237	11 582	213	54	34	411
Regno	123 612	154 632	24 332	22 246	108 044	97 316	19 639	81 590	101 229	370	10 984	242	45	30	415
1931-32	119 429	147 807	23 189	21 407	103 231	94 430	19 139	80 617	99 756	357	10 966	241	46	31	421
1930-31	114 344	147 696	22 812	20 558	104 226	92 204	18 743	78 566	97 309	360	10 670	237	45	30	419
1929-30	110 200	144 631	21 979	20 389	102 263	90 633	18 380	75 768	94 148	355	10 204	231	44	29	412
1928-29	108 053	142 090	22 439	21 101	98 550	91 307	—	—	94 497	352	9 605	234	41	27	—

(a) Per scuola s'intende il complesso degli alunni appartenenti ad una o più classi, purché affidate ad un solo maestro nell'orario normale. — (b) Sono state rettificate le cifre per l'anno scolastico 1931-32. — (c) Accanto ai maestri conviene ricordare i direttori didattici, che però non hanno insegnamento, in numero di 2 424 nell'anno scolastico 1932-33.

1. Scuole elementari pubbliche

c. Alunni iscritti nelle Scuole elementari pubbliche distribuiti per sesso e per anni di corso

(Anno scolastico 1931-32)

Compartimenti	Alunni iscritti											
	I Anno		II Anno		III Anno		IV Anno		V Anno		In complesso	
	Totale	di cui maschi	Totale	di cui maschi	Totale	di cui maschi	Totale	di cui maschi	Totale	di cui maschi	Totale	di cui maschi
Piemonte	81 914	42 163	79 732	41 251	76 797	39 888	59 333	29 731	25 253	14 851	323 029	167 884
Liguria	33 084	17 774	29 767	15 646	28 590	14 603	22 550	11 664	14 439	7 735	128 430	67 422
Lombardia	159 431	83 222	150 082	78 839	143 393	73 823	108 443	54 579	50 016	25 369	611 365	315 832
Venezia Tridentina ..	22 489	11 487	21 905	11 219	19 273	9 874	17 608	8 791	14 386	7 142	95 661	48 513
Veneto	163 560	87 819	146 375	77 502	131 113	68 271	83 442	46 289	36 747	21 025	561 237	300 906
Venezia Giulia e Zara ..	31 445	16 548	26 781	14 040	27 253	14 013	22 667	11 451	18 697	8 938	126 843	64 990
Emilia	117 718	62 358	102 836	53 979	92 980	48 322	58 842	31 800	29 538	16 145	401 914	212 604
Toscana	86 207	44 597	78 584	41 544	73 212	39 486	47 572	27 230	25 699	15 467	311 274	168 324
Marche	44 507	22 293	39 614	20 674	35 296	18 257	18 079	9 950	8 893	5 050	146 389	76 224
Umbria	25 936	13 750	23 465	12 241	20 349	10 837	9 606	5 638	4 286	2 663	83 642	45 129
Lazio	75 164	39 298	65 570	35 018	58 993	31 767	36 790	20 861	20 025	11 506	256 542	138 450
Abruzzi e Molise	62 120	32 494	51 306	26 742	42 202	22 595	20 225	12 219	9 391	5 465	185 244	99 515
Campania	125 017	65 757	91 818	47 632	71 634	39 011	45 246	26 039	28 814	17 455	362 529	195 894
Puglie	76 729	40 013	62 259	32 131	54 507	29 812	33 778	18 817	20 266	12 122	247 539	132 895
Lucania	17 783	9 390	13 511	7 255	10 935	5 746	5 684	3 102	2 735	1 559	50 648	27 052
Calabria	64 289	34 914	44 768	23 874	34 140	18 887	15 786	9 549	6 901	4 765	165 884	91 989
Sicilia	130 845	66 868	96 527	49 039	77 500	41 024	45 297	25 837	25 813	15 297	375 982	198 065
Sardegna	37 466	19 981	28 891	14 774	23 385	11 939	13 399	6 779	7 075	3 272	110 216	57 245
Regno...	1 855 704	710 728	1 153 791	603 400	1 021 552	538 155	664 347	360 328	348 974	196 326	4 544 388	2 408 933
1930-31...	1 365 337	716 370	1 159 864	605 486	986 705	519 272	583 320	312 564	286 959	161 347	4 382 185	2 315 039
1929-30...	1 375 949	722 367	1 117 621	585 030	920 661	482 633	500 603	269 836	238 950	135 027	4 153 784	2 194 895
1928-29...	1 308 101	683 484	1 014 223	530 771	762 134	403 149	447 493	240 633	253 171	141 164	3 785 122	1 999 201

2. Scuole elementari private — 3. Corsi di istruzione professionale per contadini

(Anno scolastico 1932-33)

Compartimenti	Scuole elementari private						Corsi d'istruzione professionale per contadini						
	Scuole	Alunni			Maestri			Corsi di agricoltura generale			Corsi speciali		
		M.	F.	M.F.	M.	F.	M.F.	Corsi	Scolari	Maestri	Corsi	Scolari	Maestri
Piemonte	287	4 815	9 025	13 840	72	475	547	25	1 376	23	257	9 730	95
Liguria	145	2 904	4 683	7 587	74	409	483	10	341	9	63	2 271	43
Lombardia	293	8 581	17 759	26 340	73	920	993	42	1 817	27	177	7 428	86
Venezia Tridentina ..	22	603	874	1 477	20	48	68	8	623	8	67	3 313	35
Veneto	151	3 305	7 723	11 028	68	338	406	70	4 162	42	324	16 102	124
Venezia Giulia e Zara ..	45	559	1 249	1 808	5	70	75	19	605	16	113	3 661	37
Emilia	134	1 688	5 083	6 771	28	434	462	67	3 302	40	280	13 852	116
Toscana	238	6 082	10 822	16 904	43	486	529	49	2 572	27	215	9 973	79
Marche	44	465	1 383	1 848	7	88	95	22	1 349	16	115	5 293	71
Umbria	25	470	810	1 280	5	49	54	19	1 656	6	112	5 465	21
Lazio	238	7 711	13 878	21 589	120	593	713	18	922	12	126	4 190	57
Abruzzi e Molise	31	513	819	1 332	4	52	56	28	1 110	25	234	10 248	101
Campania	366	10 839	12 183	23 022	86	670	756	18	2 134	14	133	3 376	53
Puglie	78	1 122	3 259	4 381	17	142	159	18	1 305	12	115	5 621	37
Lucania	8	77	396	473	4	12	16	7	386	6	66	2 270	22
Calabria	31	393	989	1 382	6	53	59	13	391	12	124	1 946	106
Sicilia	238	5 727	7 136	12 863	90	448	538	31	1 422	27	231	9 244	110
Sardegna	19	546	899	1 445	2	41	43	10	311	9	79	1 728	26
Regno...	2 398	56 400	98 970	155 870	724	5 328	6 052	474	25 784	331	2 831	116 211	1 219
1931-32...	2 656	62 142	110 386	172 528	764	5 905	6 669	—	26 312	—	—	156 700	—
1930-31...	2 613	67 141	107 858	167 999	751	5 901	6 652	—	17 694	—	—	130 287	—

4. Scuole rurali dell'O.N.B. e del Consorzio Nazionale di Emigrazione e Lavoro

(Anno scolastico 1932-33)

Scuole	Scuole tenute dall'Opera Nazionale Balilla nelle Calabrie, in Sicilia e in Sardegna						Scuole tenute dal Consorzio Nazionale di Emigrazione e Lavoro nella Campania e nel Molise				
	N.	Insegnanti			Alunni			N.	Alunni		
		M.	F.	M.F.	M.	F.	M.F.		M.	F.	M.F.
Diurne	925	200	725	925	19 481	16 730	36 211	480	9 192	7 641	16 833
Serali	307	221	86	307	13 631	264	13 895	242	8 952	546	9 498
Festive	72	—	72	72	—	2 444	2 444	—	—	—	—
Totale...	1 304	421	883	1 304	33 112	19 438	52 550	722	18 144	8 187	26 331
Scuole di avviamento professionale.....	246	186	60	246	9 510	677	10 187	—	—	—	—

1. Scuole medie governative, pareggiate e parificate.

c. Risultati degli esami

(Anno scolastico 1932-33)

Natura degli esami	Alunni								
	esaminati			approvati					
				cifre assolute			su 100 esaminati		
	M.	F.	M. F.	M.	F.	M. F.	M.	F.	M. F.
Istituti governativi									
Ginnasi:									
Ammissione al 1° anno.....	21 386	10 702	32 088	18 039	9 694	27 733	84,3	90,6	86,4
Ammissione al 4° anno.....	9 822	3 553	13 375	7 556	2 901	10 457	76,9	81,6	78,2
Licei:									
Ammissione al 1° anno.....	8 336	2 039	10 375	6 146	1 706	7 852	73,7	83,7	75,7
Maturità classica.....	10 218	1 592	11 810	6 577	1 273	7 850	64,4	80,0	66,5
Licei scientifici:									
Ammissione al 1° anno.....	2 001	383	2 384	1 295	283	1 578	64,7	73,9	66,2
Maturità scientifica.....	2 426	231	2 657	1 442	163	1 605	59,4	70,6	60,4
Istituti tecnici:									
Ammissione { al corso inferiore.....	10 901	3 257	14 158	9 149	2 890	12 039	83,9	88,7	85,0
al corso superiore.....	5 661	1 171	6 832	4 083	957	5 040	72,1	81,7	73,8
Abilitazione { commercio e ragioneria	3 218	428	3 646	2 312	344	2 656	71,8	80,4	72,8
agrimensura.....	1 371	2	1 373	993	2	995	72,4	100,0	72,5
Istituti magistrali:									
Ammissione { al corso inferiore.....	7 668	12 115	19 783	5 911	10 151	16 062	77,1	83,8	81,2
al corso superiore.....	5 583	5 185	10 768	3 137	3 854	6 991	56,2	74,3	64,9
Abilitazione magistrale.....	4 553	4 691	9 244	2 385	3 526	5 911	52,4	75,2	63,9
Istituti pareggiati e parificati									
Ginnasi:									
Ammissione al 1° anno.....	4 913	1 473	6 386	4 387	1 367	5 754	89,3	92,8	90,1
Ammissione al 4° anno.....	2 502	419	2 921	2 086	344	2 430	83,4	82,1	83,2
Licei:									
Ammissione al 1° anno.....	2 769	283	3 052	2 215	251	2 466	80,0	88,7	80,8
Licei scientifici:									
Ammissione al 1° anno.....	251	48	299	199	39	238	79,3	81,3	79,6
Istituti tecnici:									
Ammissione { al corso inferiore.....	1 283	280	1 563	1 002	222	1 224	78,1	79,3	78,3
al corso superiore.....	1 147	128	1 275	853	101	954	74,4	78,9	74,8
Istituti magistrali:									
Ammissione { al corso inferiore.....	307	2 696	3 003	265	2 451	2 716	86,3	90,9	90,4
al corso superiore.....	218	1 461	1 679	145	1 254	1 399	66,6	85,8	83,3
In complesso									
Ginnasi:									
Ammissione al 1° anno.....	26 299	12 175	38 474	22 426	11 061	33 487	85,3	90,9	87,0
Ammissione al 4° anno.....	12 324	3 972	16 296	9 642	3 245	12 887	78,2	81,7	79,1
Licei:									
Ammissione al 1° anno.....	11 105	2 322	13 427	8 361	1 957	10 318	75,3	84,3	76,8
Maturità classica.....	10 218	1 592	11 810	6 577	1 273	7 850	64,4	80,0	66,5
Licei scientifici:									
Ammissione al 1° anno.....	2 252	431	2 683	1 494	322	1 816	66,3	74,7	67,7
Maturità scientifica.....	2 426	231	2 657	1 442	163	1 605	59,4	70,6	60,4
Istituti tecnici:									
Ammissione { al corso inferiore.....	12 184	3 537	15 721	10 151	3 112	13 263	83,3	88,0	84,4
al corso superiore.....	6 809	1 299	8 107	4 936	1 058	5 994	72,5	81,4	73,9
Abilitazione { commercio e ragioneria	3 218	428	3 646	2 312	344	2 656	71,8	80,4	72,8
agrimensura.....	1 371	2	1 373	993	2	995	72,4	100,0	72,5
Istituti magistrali:									
Ammissione { al corso inferiore.....	7 975	14 811	22 786	6 176	12 602	18 778	77,4	85,1	82,4
al corso superiore.....	5 801	6 646	12 447	3 282	5 108	8 390	56,6	76,9	67,4
Abilitazione magistrale.....	4 553	4 691	9 244	2 385	3 526	5 911	52,4	75,2	63,9

1. Scuole medie governative, pareggiate e parificate
d. Organizzazioni giovanili - Dispensa dalle tasse - Insegnamento religioso - Casse scolastiche
(Anno scolastico 1932-33)

Specie degli Istituti	Alunni iscritti alle organizzazioni giovanili						Alunni dispensati dalle tasse				Alunni frequentanti l'insegnam. religioso			Casse scolast. (migliaia di lire)	
	Bailla	Avan-guardisti	Giovani fascisti	Piccole italiane	Giovani Italiane	Giovani fasciste	per merito	perchè appartenenti a famiglie numerose	per altri motivi	M.	F.	M. F.	Consistenza patrimoniale	Somme erogate	
Istituti governativi															
Ginnasi isolati	4 770	3 717	126	2 219	1 271	14	1 976	1 088	720	9 504	4 011	13 515	2 167	249	
Licei Ginnasi (a)	22 083	21 693	7 219	9 524	7 311	1 006	10 281	4 847	4 375	53 635	18 254	71 889	8 939	1 087	
Licei scientifici	—	3 082	1 845	—	462	210	540	541	537	5 079	727	5 806	1 632	195	
Istituti tecnici (b)	13 893	14 734	6 045	3 295	2 787	841	5 348	3 001	2 981	35 629	6 948	42 577	6 376	695	
Istituti magistrali	5 262	6 177	2 756	11 736	13 006	3 323	5 462	3 618	5 687	14 674	28 759	43 433	4 748	683	
Totale	46 008	49 408	17 991	26 774	24 837	5 394	23 607	13 095	14 300	118 521	58 699	177 220	23 862	2 909	
Istituti pareggiati e parificati															
Ginnasi isolati	4 097	2 523	57	931	355	2	594	344	307	6 744	1 216	7 960	635	107	
Licei Ginnasi (a)	4 837	4 577	1 843	379	520	86	577	640	432	11 811	1 055	12 866	432	64	
Licei scientifici	—	660	306	—	33	10	58	72	38	1 177	43	1 220	54	12	
Istituti tecnici (b)	2 097	1 785	800	548	356	60	390	403	324	4 889	981	5 870	506	54	
Istituti magistrali	310	313	130	4 758	4 133	750	486	311	644	754	9 647	10 401	231	82	
Totale	11 341	9 858	3 136	6 616	5 397	908	2 105	1 770	1 745	25 375	12 942	38 317	1 858	319	
In complesso															
Ginnasi isolati	8 867	6 240	183	3 150	1 626	16	2 570	1 432	1 027	16 248	5 227	21 475	2 802	356	
Licei Ginnasi (a)	26 920	26 270	9 062	9 903	7 831	1 092	10 858	5 487	4 807	65 446	19 309	84 755	9 371	1 151	
Licei scientifici	—	3 742	2 151	—	495	220	598	613	575	6 256	770	7 026	1 686	207	
Istituti tecnici (b)	15 990	16 519	6 845	3 843	3 143	901	5 738	3 404	3 305	40 518	7 929	48 447	6 882	749	
Istituti magistrali	5 572	6 490	2 886	16 494	17 139	4 073	5 948	3 929	6 331	15 428	38 406	53 834	4 979	765	
Totale	57 349	59 281	21 127	33 390	30 234	6 302	25 712	14 865	16 045	143 896	71 641	215 537	25 720	3 228	

(a) Compresi i Licei isolati. — (b) Compresi gli Istituti tecnici inferiori isolati.

2. Scuole medie private

Specie degli Istituti	1932-33 (a)				1931-32 (b)				1930-31			
	Istituti	Alunni iscritti			Istituti	Alunni iscritti			Istituti	Alunni iscritti		
		M.	F.	M. F.		M.	F.	M. F.		M.	F.	M. F.
Ginnasi isolati	187	8 219	2 602	10 821	163	7 337	2 198	9 535	128	6 128	1 583	7 711
Licei Gin- } Ginnasio nasi } Liceo (c)	84	2 782	844	3 626	30	556	278	834	20	1 104	220	1 324
Licei scientifici	29	586	56	642	2	76	8	84	3	187	94	281
Istituti tecnici	?	?	?	?	115	6 007	1 336	7 343	78	3 887	863	4 750
Istituti magistrali	160	1 201	7 136	8 337	131	810	6 316	7 126	107	837	4 974	5 811
Istituti a carattere misto	76	3 228	1 196	4 424	155	12 929	3 574	16 503	210	15 681	5 792	21 473
Istituti di cultura e di lingue	132	1 399	3 589	4 988	85	1 378	3 366	4 744	40	612	2 991	3 603
Totale	?	?	?	?	681	29 671	17 228	46 899	586	28 436	16 517	44 953

(a) A partire dell'anno scolastico 1932-33 i dati sulle scuole medie private non sono confrontabili, per categorie di Istituti, con quelli degli anni scolastici precedenti, in quanto sono stati adottati nuovi criteri di rilevazione allo scopo di ridurre la categoria degli Istituti a carattere misto ed accrescere, in conseguenza, quelle delle altre specie di Istituti. — (b) Cifre rettifiche. — (c) Compresi i Licei isolati.

E. Insegnamento medio

1. Scuole medie governative, pareggiate e parificate

a. Numero degli Istituti e degli alunni

Specie degli Istituti	1932-33 (a)			Alunni iscritti						
	N° Istituti	Alunni iscritti			1931-32 (b)			1930-31		
		M.	F.	M. F.	M.	F.	M. F.	M.	F.	M. F.
Istituti governativi										
Ginnasi isolati	111	9 545	4 040	13 585	8 057	3 185	11 242	6 974	2 744	9 718
Licei Ginnasi.. } Ginnasio	180	37 184	14 935	52 119	33 057	12 088	45 145	46 745	13 777	60 522
Licei Ginnasi.. } Liceo (c)		17 939	4 157	22 096	16 752	3 735	20 487			
Licei scientifici.....	52	5 291	756	6 047	5 338	661	5 999	5 186	645	5 831
Istituti tecnici (d).....	133	36 415	7 149	43 564	31 536	5 840	37 376	28 963	5 311	34 274
Istituti magistrali.....	106	14 757	28 979	43 736	10 203	23 482	33 685	7 758	21 112	28 870
Totale...	582	121 131	60 016	181 147	104 948	48 991	153 934	95 626	43 589	139 215
Istituti pareggiati e parificati										
Ginnasi isolati	65	7 093	1 298	8 391	4 946	914	5 860	3 038	1 039	4 077
Licei Ginnasi.. } Ginnasio	64	12 489	1 357	13 846	6 350	465	6 815	6 711	774	7 485
Licei Ginnasi.. } Liceo (c)		3 912	221	4 133						
Licei scientifici.....	6	1 203	44	1 247	506	30	536	172	16	188
Istituti tecnici (d).....	21	4 988	992	5 980	4 138	760	4 898	2 263	451	2 714
Istituti magistrali.....	58	754	9 680	10 434	446	6 898	7 344	189	3 008	3 197
Totale...	214	26 527	13 371	39 898	20 298	9 288	29 586	12 373	5 288	17 661
In complesso										
Ginnasi isolati	176	16 638	5 338	21 976	13 003	4 099	17 102	10 012	3 783	13 795
Licei Ginnasi.. } Ginnasio	244	67 612	20 449	88 061	39 407	12 553	51 960	53 456	14 551	68 007
Licei Ginnasi.. } Liceo (c)		20 664	3 956	24 620						
Licei scientifici.....	58	6 494	800	7 294	5 844	691	6 535	5 358	661	6 019
Istituti tecnici (d).....	154	41 403	8 141	49 544	35 674	6 600	42 274	31 226	5 762	36 988
Istituti magistrali.....	164	15 511	38 659	54 170	10 649	30 380	41 029	7 947	24 120	32 067
Totale...	796	147 658	73 387	221 045	125 241	58 279	183 520	107 999	48 877	156 876

b. Numero dei presidi e degli insegnanti

Specie degli Istituti	1932-33 (a)				1931-32 (b)				1930-31 (b)			
	Presidi		Insegnanti		Presidi		Insegnanti		Presidi		Insegnanti	
	Totale	di cui femmine	Totale	di cui femmine	Totale	di cui femmine	Totale	di cui femmine	Totale	di cui femmine	Totale	di cui femmine
Istituti governativi												
Ginnasi isolati ...	111	—	881	376	103	—	830	300	107	—	791	259
Licei Ginnasi (c) ..	180	—	3 927	1 077	178	—	3 739	929	177	—	3 554	749
Licei scientifici ..	52	—	461	77	52	—	468	81	52	—	473	81
Istituti tecnici (d)	133	—	3 399	1 219	119	—	3 071	1 024	103	—	2 939	865
Istituti magistrali	106	20	2 202	1 254	78	22	1 992	1 120	81	19	1 785	1 012
Totale...	582	20	10 870	4 003	530	22	10 100	3 454	520	19	9 542	2 966
Istituti pareggiati e parificati												
Ginnasi isolati ...	65	3	502	163	44	3	399	112	50	5	357	83
Licei Ginnasi (c) ..	64	7	863	131	57	2	732	108	51	3	490	94
Licei scientifici ..	6	—	90	10	6	—	56	12	3	—	22	7
Istituti tecnici (d)	21	—	426	162	16	—	349	125	13	—	228	85
Istituti magistrali	58	45	778	627	47	35	614	497	42	33	479	384
Totale...	214	55	2 659	1 093	170	40	2 150	854	159	41	1 576	653
In complesso												
Ginnasi isolati ...	176	3	1 383	539	147	3	1 229	412	157	5	1 148	342
Licei Ginnasi (c) ..	244	7	4 790	1 208	235	2	4 471	1 037	228	3	4 044	843
Licei scientifici ..	58	—	551	87	58	—	524	93	55	—	495	88
Istituti tecnici (d)	154	—	3 825	1 381	135	—	3 420	1 149	116	—	3 167	950
Istituti magistrali	164	65	2 980	1 881	125	57	2 606	1 617	123	52	2 264	1 396
Totale...	796	75	13 529	5 096	700	62	12 250	4 308	679	60	11 118	3 619

(a) Cifre provvisorie. — (b) Cifre rettifiche. — (c) Compresi i Licei isolati. — (d) Compresi gli Istituti tecnici inferiori isolati.

3. Istituti speciali di Istruzione media

a. Scuole agrarie, minerarie, Istituti e Scuole commerciali, Istituti e Scuole industriali

Istituti	Anni scolastici	Scuole o Istituti	Insegnanti			Alunni						
			M.	F.	M.F.	Iscritti			Licenziati			
						M.	F.	M.F.	M.	F.	M.F.	
Scuole agrarie:												
Regie scuole agrarie.....	1932-33	23	190	19	209	1 872	—	1 872	544	—	544	
	1931-32	23	195	19	214	1 887	—	1 887	557	—	557	
Scuole pratiche consorziali di agricoltura	1932-33	11	73	—	73	410	—	410	122	—	122	
	1931-32	11	65	—	65	421	—	421	117	—	117	
Scuole agrarie pareggiate.....	1932-33	2	18	3	21	126	—	126	45	—	45	
	1931-32	2	18	3	21	138	—	138	44	—	44	
Scuole agrarie libere assimilate alle consorziali	1932-33	18	136	5	141	1 109	—	1 109	301	—	301	
	1931-32	18	138	2	140	1 298	—	1 298	354	—	354	
Scuole agrarie libere con ordinamento proprio	1932-33	24	78	18	96	827	83	910	454	36	490	
	1931-32	20	56	16	72	798	—	798	573	—	573	
Scuole minerarie.....	1932-33	4	36	6	42	146	—	146	32	—	32	
	1931-32	4	37	—	37	163	—	163	24	—	24	
Istituti e Scuole commerciali:												
a) Istituti commerciali (Regi e riconosciuti)	1932-33	34	505	215	720	9 003	1 328	10 331	1 395	183	1 578	
	1931-32	34	489	204	693	9 400	1 290	10 690	1 341	147	1 488	
b) Scuole commerciali isolate (Regie e riconosciute)	1932-33	32	182	157	339	1 175	738	1 913	404	287	691	
	1931-32	32	215	200	415	1 578	1 380	2 958	429	308	737	
c) Scuole annesse a Istituti commerciali	1932-33	8 (a)	67 (a)	22 (a)	89	187	112	299	63	44	107	
	1931-32	8 (a)	71 (a)	26 (a)	97	192	138	330	83	69	152	
d) Scuole commerciali serali (Regie e riconosciute)	1932-33	8	84	10	94	789	219	1 008	139	64	203	
	1931-32	8	83	17	100	992	314	1 306	178	114	292	
Istituti e Scuole industriali:												
a) Regi Istituti industriali.....	1932-33	21	382	75	457	5 283	16	5 299	762	1	763	
	1931-32	21	388	71	459	5 540	14	5 554	668	2	670	
b) Istituti industriali riconosciuti.....	1932-33	10	163	12	175	2 696	1	2 697	785	—	785	
c) Regie Scuole industriali di tirocinio isolate, ad orario ridotto e annesse a Istituti industriali	1932-33	62 (b)	507 (b)	108 (b)	615	4 500	261	4 761	1 096	80	1 176	
	1931-32	63 (b)	539 (b)	103 (b)	642	5 642	249	5 891	1 163	79	1 242	
d) Scuole industriali riconosciute.....	1932-33	12	92	6	98	783	—	783	179	—	179	
e) Regi laboratori-scuola isolati e annessi a Scuole di avviamento e a Regie Scuole e Istituti industriali	1932-33	55 (c)	190 (c)	85 (c)	275	985	120	1 105	332	40	372	
	1931-32	55 (c)	197 (c)	71 (c)	268	1 022	111	1 133	324	31	355	
f) Regie scuole professionali femminili	1932-33	8	9	68	77	—	890	890	—	175	175	
	1931-32	8	16	54	70	—	1 021	1 021	—	196	196	
g) Scuole professionali femminili riconosciute.....	1932-33	6	16	64	80	—	373	373	—	95	95	
h) Corsi per maestranze annessi a Regie Scuole e Istituti industriali, a Regi laboratori-scuola, a Regie Scuole professionali femminili e a Scuole di avviamento	1932-33	60 (d)	514 (d)	47 (d)	561	6 892	438	7 330	1 729	91	1 820	
	1931-32	64 (d)	568 (d)	65 (d)	633	7 685	738	8 423	1 699	172	1 871	
i) Corsi per maestranze annessi a Scuole e Istituti industriali riconosciuti, a Scuole professionali femminili riconosciute.....	1932-33	8	88	5	93	1 687	79	1 766	287	27	314	

(a) Il personale insegnante è già compreso in quello indicato per gli Istituti commerciali cui sono annesse le Scuole — (b) Fra le Scuole industriali di tirocinio, il gruppo di quelle annesse a Istituti industriali comprende 121 professori (di cui 22 femmine) nel 1932-33 e 131 professori (di cui 23 femmine) nel 1931-32, che già risultano compresi nella cifra indicata per gli Istituti industriali cui sono annesse le Scuole. — (c) Fra i laboratori-scuola il gruppo di quelli annessi a Scuole di avviamento e a Regie Scuole e Istituti industriali comprende 136 professori (di cui 47 femmine) nel 1932-33 e 132 professori (di cui 39 femmine) nel 1931-32, che già risultano compresi nella cifra indicata per le Scuole o gli Istituti cui sono annessi i laboratori predetti. — (d) Il personale insegnante è già compreso in quello indicato per le Scuole o gli Istituti cui sono annessi i corsi.

3. Istituti speciali di istruzione media

b. Scuole e Corsi di avviamento professionale, Istituti nautici, Scuole e Istituti d'arte, Accademie di Belle Arti e Istituti musicali

Istituti	Anni scolastici	Scuole o Istituti	Insegnanti			Alunni								
			M.	F.	M.F.	Iscritti			Licenziati					
						M.	F.	M.F.	M.	F.	M.F.			
Scuole secondarie di avviamento professionale (Regie e riconosciute):														
a) Scuole a tipo agrario.....	1932-33	82	423	254	677	4 769	1 730	6 499	745	273	1 018			
	1931-32	82	466	283	749	4 704	1 812	6 516	922	332	1 254			
b) Scuole a tipo commerciale.....	1932-33	306	2 002	2 139	4 141	44 783	24 613	69 396	5 939	3 359	9 298			
	1931-32	318	1 984	1 961	3 945	38 288	19 988	58 276	6 055	3 267	9 322			
c) Scuole a tipo industriale.....	1932-33	232	1 437	1 433	2 870	29 267	14 882	44 151	4 466	2 345	6 811			
	1931-32	230	1 493	1 310	2 803	28 203	12 809	41 012	4 509	2 218	6 727			
d) Scuole a tipo marinaro.....	1932-33	2	11	7	18	126	25	151	16	2	18			
	1931-32	2	11	6	17	109	28	137	15	5	20			
Corsi secondari di avviamento professionale (Regi e riconosciuti):														
a) Corsi a tipo agrario.....	1932-33	} annuali	372	913	339	1 252	6 460	4 034	10 494	5 032	3 166	8 198		
	1931-32		370	819	290	1 109	5 417	3 562	8 979	4 311	2 906	7 217		
	1932-33	} biennali	168	510	250	760	5 159	3 078	8 237	1 516	952	2 468		
	1931-32		169	479	235	714	4 354	2 633	6 987	920	539	1 459		
b) Corsi a tipo commerciale.....	1932-33	} annuali	21	43	14	57	307	244	551	214	208	422		
	1931-32		19	34	25	59	230	316	546	173	265	438		
	1932-33	} biennali	30	118	66	184	1 226	685	1 911	301	188	489		
	1931-32		32	116	66	182	978	512	1 490	162	114	276		
c) Corsi a tipo industriale...	1932-33	} annuali	69	149	143	292	1 323	1 491	2 814	969	1 165	2 134		
	1931-32		78	146	133	279	1 097	1 215	2 312	861	985	1 846		
	1932-33	} biennali	106	440	408	848	4 621	4 459	9 080	1 270	1 274	2 544		
	1931-32		112	331	327	658	4 103	3 935	8 038	815	949	1 764		
d) Corsi a tipo marinaro.....	1932-33	} annuali	3	9	12	21	99	76	175	79	51	130		
	1931-32		2	6	2	8	51	61	112	35	37	72		
	1932-33	} biennali	3	2	2	4	99	10	109	28	4	32		
	1931-32		3	4	4	8	87	12	99	44	1	45		
Istituti nautici.....	1932-33	}	17	229	34	263	1 036	—	1 036	277	—	277		
	1931-32		17	236	31	267	1 097	—	1 097	283	—	283		
Regie Scuole e Istituti d'arte.....	1932-33	}	58	387	70	457	6 255	1 147	7 402	945	144	1 089		
	(a)1931-32		58	384	63	447	6 953	1 143	8 096	834	146	980		
Regie Accademie di belle arti e Licei Artistici	1932-33	}	9	184	15	199	928	448	1 376	235	111	346		
	(a)1931-32		9	171	14	185	898	425	1 323	243	100	343		
Regi Conservatori di musica.....	1932-33	}	6	181	28	209	775	586	1 361	99	62	161		
	(a)1931-32		6	177	28	205	833	642	1 475	77	56	133		
Istituti di musica pareggiati.....	1932-33	}	12	230	46	276	1 036	1 005	2 041	88	83	171		
	(a)1931-32		12	246	55	301	1 143	1 016	2 159	101	98	199		

(a) Cifre rettificate.

F. Insegnamento superiore

1. Studenti iscritti e laureati o diplomati

a. Università

Università	Studenti														
	nelle Facoltà di														
	Giurisprudenza		Scienze Politiche		Lettere e Filosofia		Medicina e Chirurgia		Scienze matematiche, fisiche e naturali		Farmacia		In complesso		
	Totale	di cui femmine	Totale	di cui femmine	Totale	di cui femmine	Totale	di cui femmine	Totale	di cui femmine	Totale	di cui femmine	Totale	di cui stranieri	
Studenti iscritti nell'anno accademico 1933-34															
Università Regie															
Torino	718	34	—	—	305	182	678	38	191	58	223	84	2 115	396	65
Genova	392	24	—	—	158	87	598	42	295	43	126	47	1 569	243	88
Milano	595	38	—	—	249	191	1 141	72	221	89	—	—	2 206	390	140
Pavia	204	9	68	3	53	26	512	14	158	27	315	140	1 310	219	82
Padova	554	27	92	3	355	165	999	42	369	35	275	89	2 644	361	188
Bologna	543	17	—	—	284	176	1 627	77	352	86	242	103	3 048	459	591
Modena	93	—	—	—	—	—	411	27	34	8	84	25	622	60	257
Parma	158	8	—	—	—	—	301	7	—	—	137	69	596	84	19
Firenze	349	16	—	—	283	159	451	37	202	51	87	35	1 372	298	149
Pisa	256	4	—	—	189	72	510	32	240	26	75	40	1 270	174	152
Siena	82	4	—	—	—	—	181	13	—	—	40	20	303	37	75
Macerata	126	6	—	—	—	—	—	—	—	—	—	—	126	6	—
Perugia	96	7	73	2	—	—	237	10	—	—	45	14	451	33	72
Roma	2 294	101	382	28	732	478	1 660	75	781	167	281	125	6 130	974	377
Napoli	2 172	36	—	—	554	318	1 660	13	622	107	219	75	5 227	549	131
Bari	654	15	—	—	—	—	506	12	—	—	106	53	1 266	80	29
Catania	552	4	—	—	184	101	407	14	134	23	52	19	1 329	161	2
Messina	372	6	—	—	—	—	379	6	145	33	43	11	939	56	5
Palermo	882	14	—	—	232	159	512	18	197	43	73	30	1 896	264	16
Cagliari	148	6	—	—	67	42	195	3	75	19	40	15	525	85	3
Sassari	150	10	—	—	—	—	109	6	—	—	35	20	294	36	3
Totale	11 390	388	615	38	3 645	2 158	13 074	558	4 018	815	2 498	1 014	35 238	4 985	2 444
Università libere															
Milano « S. Cuore »	245	10	79	5	316	158	—	—	—	—	—	—	640	173	20
Ferrara	79	3	—	—	—	—	—	—	90	14	82	25	251	42	2
Firenze « C. Alfieri »	—	—	168	3	—	—	—	—	—	—	—	—	168	3	6
Camerino	37	—	—	—	—	—	—	—	—	—	82	28	119	28	11
Urbino	46	3	—	—	—	—	—	—	—	—	35	13	81	16	3
Totale	407	16	247	8	316	158	—	—	90	14	199	66	1 259	282	42
In complesso	11 797	402	662	44	3 961	2 314	13 074	558	4 106	829	2 697	1 080	36 497	5 227	2 486
1932-33	11 036	391	855	50	3 565	2 043	12 029	440	3 990	782	2 819	1 026	34 094	4 732	1 851
1931-32	10 350	390	802	40	2 910	1 895	10 978	392	4 046	781	2 698	1 196	31 784	4 694	1 290
1930-31	10 073	391	806	39	2 709	1 764	9 991	341	3 901	712	2 734	1 140	30 214	4 387	1 234

Laureati o diplomati nell'anno accademico 1932-33

Università Regie															
Torino	166	6	—	—	46	28	67	2	44	9	46	19	369	64	9
Genova	107	3	—	—	30	18	72	2	57	7	29	8	295	38	11
Milano	104	9	—	—	44	36	77	6	26	3	—	—	251	54	11
Pavia	58	2	17	—	18	11	51	2	48	6	61	28	253	49	6
Padova	93	3	27	1	40	22	94	—	98	7	42	3	394	36	17
Bologna	135	3	—	—	66	39	137	3	37	15	67	36	442	96	23
Modena	28	—	—	—	—	—	46	6	8	4	50	19	132	29	29
Parma	26	4	—	—	—	—	40	—	—	—	33	17	99	21	—
Firenze	78	6	—	—	36	23	45	2	46	7	14	9	219	47	8
Pisa	55	5	—	—	35	20	54	1	47	5	33	9	224	40	5
Siena	18	2	—	—	—	—	9	—	—	—	15	4	42	6	4
Macerata	26	—	—	—	—	—	—	—	—	—	—	—	—	—	—
Perugia	23	—	28	—	—	—	23	—	—	—	15	5	89	5	2
Roma	445	11	77	7	90	57	221	14	83	28	69	39	985	156	46
Napoli	503	16	—	—	94	71	293	7	179	38	77	26	1 146	158	10
Bari	110	3	—	—	—	—	37	5	—	—	45	18	192	26	6
Catania	114	—	—	—	33	22	46	3	47	2	12	3	252	30	1
Messina	64	1	—	—	—	—	34	2	57	6	26	7	181	16	—
Palermo	165	—	—	—	29	26	61	1	56	7	26	11	337	45	1
Cagliari	30	1	—	—	4	1	19	—	6	3	11	8	70	13	—
Sassari	32	4	—	—	—	—	11	1	—	—	9	9	52	14	—
Totale	2 380	79	149	8	565	374	1 437	57	839	147	680	278	6 050	943	189
Università libere															
Milano « S. Cuore »	42	2	8	1	46	20	—	—	—	—	—	—	96	23	4
Ferrara	26	—	—	—	—	—	—	—	22	6	78	22	126	28	—
Firenze « C. Alfieri »	—	—	39	1	—	—	—	—	—	—	—	—	39	1	1
Camerino	15	—	—	—	—	—	—	—	—	—	29	15	44	15	1
Urbino	10	—	—	—	—	—	—	—	—	—	35	11	45	11	4
Totale	93	2	47	2	46	30	—	—	22	6	143	48	350	78	10
In complesso	2 473	81	196	10	611	394	1 437	57	861	153	822	326	6 400	1 021	199
1931-32	2 246	80	266	11	629	416	1 516	56	549	178	751	198	5 957	1 039	215
1930-31	2 204	71	139	4	630	406	1 363	60	548	202	801	262	5 685	1 005	267
1929-30	2 197	75	166	6	633	469	1 490	53	615	226	805	290	5 906	1 119	285

1. Studenti iscritti e laureati o diplomati

b. Istituti superiori

Istituti superiori	Studenti														
	nelle Facoltà di								negli Istituti superiori di magistero		in altri Istituti superiori		In complesso		
	Ingegneria e di Architettura		Agraria		Medicina veterinaria		Scienze economiche e commerciali		Totale	di cui femmine	Totale	di cui femmine	Totale	di cui femmine	di cui stranieri
	Totale	di cui femmine	Totale	di cui femmine	Totale	di cui femmine	Totale	di cui femmine							

Studenti iscritti nell'anno accademico 1933-34

Torino	516	3	—	—	79	1	1 138	47	490	261	—	—	2 223	312	50
Genova	147	—	—	—	—	—	831	28	—	—	—	—	978	28	16
Milano	1 142	15	132	4	80	—	519	23	531	379	—	—	2 404	421	94
Padova	217	1	—	—	—	—	—	—	—	—	—	—	217	1	9
Venezia	65	1	—	—	—	—	1 057	177	—	—	—	—	1 122	178	19
Trieste	—	—	—	—	—	—	513	28	—	—	—	—	513	28	30
Bologna	107	—	253	—	122	—	877	19	—	—	—	—	1 359	19	32
Bologna (chimica industriale)	—	—	—	—	—	—	—	—	—	—	—	—	—	—	—
Parma	96	2	—	—	—	—	—	—	—	—	—	—	96	2	4
Firenze	111	2	183	1	47	—	712	24	287	185	—	—	1 293	212	48
Pisa	63	—	66	1	71	—	—	—	—	—	—	—	200	1	20
Camerino	—	—	—	—	40	—	—	—	—	—	—	—	40	—	18
Perugia	—	—	73	1	45	—	—	—	—	—	—	—	118	1	12
Roma	764	12	—	—	—	—	1 425	47	765	450	—	—	2 954	509	49
Napoli	400	5	—	—	91	—	833	13	57	57	—	—	1 381	75	17
Napoli (Istit. sup. navale)	—	—	—	—	—	—	—	—	—	—	293	—	293	—	—
Napoli (Istit. Orientale)	—	—	—	—	—	—	—	—	—	—	537	344	537	344	1
Portici	—	—	203	3	—	—	—	—	—	—	—	—	203	3	18
Bari	—	—	—	—	—	—	391	11	—	—	—	—	391	11	5
Catania	—	—	—	—	—	—	465	—	—	—	—	—	465	—	—
Messina	—	—	—	—	51	—	—	—	341	134	—	—	392	134	1
Palermo	129	—	—	—	—	—	421	7	—	—	—	—	550	7	—
Sassari	—	—	—	—	31	—	—	—	—	—	—	—	31	—	—
Totale...	3 757	41	910	10	657	1	9 182	424	2 471	1 466	830	344	17 807	2 286	446
1932-33	3 851	36	913	9	669	1	8 778	363	1 966	1 245	837	318	17 014	1 972	436
1931-32	3 479	19	938	12	615	2	8 409	358	1 806	1 140	692	339	15 939	1 870	396
1930-31	3 669	21	1 130	16	673	3	8 285	323	1 456	984	835	408	16 048	1 755	399

Laureati o diplomati nell'anno accademico 1932-33

Torino	172	2	—	—	12	—	156	4	95	67	—	—	435	73	12
Genova	44	—	—	—	—	—	120	4	—	—	—	—	164	4	1
Milano	217	2	34	3	17	1	89	3	54	47	—	—	411	56	19
Padova	91	—	—	—	—	—	—	—	—	—	—	—	91	—	4
Venezia	10	—	—	—	—	—	122	26	—	—	—	—	132	26	—
Trieste	—	—	—	—	—	—	64	5	—	—	—	—	64	5	4
Bologna	35	1	58	—	21	—	75	2	—	—	—	—	189	3	6
Bologna (chimica industriale)	—	—	—	—	—	—	—	—	—	—	—	—	—	—	—
Parma	19	1	—	—	—	—	—	—	—	—	—	—	19	1	—
Firenze	8	—	35	1	8	—	87	2	30	22	—	—	160	25	13
Pisa	25	—	14	—	14	—	—	—	—	—	—	—	53	—	9
Camerino	—	—	—	—	—	—	—	—	—	—	—	—	—	—	—
Perugia	—	—	26	1	10	—	—	—	—	—	—	—	36	1	3
Roma	183	—	—	—	—	—	187	11	63	49	—	—	433	60	9
Napoli	122	—	—	—	24	—	97	2	14	14	—	—	257	16	5
Napoli (Istit. sup. navale)	—	—	—	—	—	—	—	—	—	—	34	—	34	—	—
Napoli (Istit. Orientale)	—	—	—	—	—	—	—	—	—	—	84	68	84	68	1
Portici	—	—	26	—	—	—	—	—	—	—	—	—	26	—	1
Bari	—	—	—	—	—	—	76	2	—	—	—	—	76	2	—
Catania	—	—	—	—	—	—	47	2	—	—	—	—	47	2	—
Messina	—	—	—	—	6	—	—	—	31	17	—	—	37	17	1
Palermo	51	—	—	—	—	—	60	1	—	—	—	—	111	1	—
Sassari	—	—	—	—	6	—	—	—	—	—	—	—	6	—	—
Totale...	977	6	193	5	118	1	1 180	64	287	216	118	68	2 873	360	88
1931-32	965	5	206	4	123	1	1 066	47	230	164	104	59	2 694	280	124
1930-31	1 070	10	299	3	193	1	1 020	39	225	162	114	52	2 921	267	113
1929-30	1 005	6	230	—	224	1	1 014	48	267	199	56	27	2 796	274	123

2. Posti di ruolo, professori, aiuti e assistenti nelle Università e negli Istituti superiori

(Anno accademico 1932-33)

Università e Istituti superiori	Posti di ruolo	Professori					Aluti	Assistenti	
		di ruolo (a)		liberi docenti	incaricati	In complesso			
		ordinari	straordinari			Totale			di cui femmine
Università									
Università Regie									
Torino	63	56	5	162	25	248	6	26	52
Genova	55	52	4	208	39	303	2	23	35
Milano	59	51	5	253	37	346	11	28	72
Pavia	55	54	1	60	25	140	1	22	48
Padova	59	49	6	146	30	231	4	17	27
Bologna	60	56	5	235	33	329	5	27	58
Modena	36	21	8	26	14	69	1	22	14
Parma	31	21	4	63	19	107	1	18	21
Firenze	70	56	2	112	31	201	8	25	48
Pisa	59	49	7	123	31	210	1	21	40
Siena	34	20	4	45	15	84	2	15	10
Macerata	10	3	4	—	9	16	—	—	—
Perugia	31	18	4	14	24	60	—	19	20
Roma	108	102	4	617	67	790	21	54	104
Napoli	75	67	4	213	41	325	5	36	90
Bari	30	22	2	29	20	73	1	15	23
Catania	54	33	10	101	20	164	3	20	25
Messina	37	18	10	34	31	93	1	23	27
Palermo	58	54	2	175	25	256	4	22	42
Cagliari	44	18	15	12	36	81	3	19	16
Sassari	28	5	5	15	25	50	1	7	22
Totale...	1 058	825	111	2 643	597	4 176	81	459	791
Università libere									
Milano «S. Cuore»	30	18	6	9	36	69	2	—	2
Ferrara	22	5	4	—	30	39	2	—	8
Firenze «C. Alfieri»	5	—	—	—	8	8	—	—	—
Camerino	10	2	2	4	12	20	—	1	6
Urbino	12	2	1	—	14	17	—	—	—
Totale...	79	27	13	13	100	158	4	1	16
In complesso...	1 135	852	124	2 656	697	4 329	85	460	807
1931-32	—	856	105	2 711	676	4 348	—	—	—
1930-31	—	894	68	2 856	676	4 494	—	—	—
1929-30	—	863	77	2 638	1 010	4 588	—	—	—
Istituti superiori									
Torino	42	34	2	4	54	94	1	16	32
Genova	21	11	2	5	32	50	1	—	17
Milano	51	35	3	8	109	155	4	7	56
Padova	12	5	7	—	18	30	—	2	17
Venezia	17	10	1	—	39	50	1	—	10
Trieste	13	6	3	6	16	31	—	—	4
Bologna	31	23	4	29	49	105	4	5	13
Parma	3	2	1	—	3	6	—	1	6
Firenze	33	20	6	3	46	75	1	1	27
Pisa	19	13	3	2	19	37	—	4	19
Camerino	5	1	2	4	4	11	—	1	6
Perugia	17	15	1	3	8	27	—	1	17
Roma	55	49	2	13	52	116	—	5	42
Napoli	107	81	9	37	158	285	3	17	81
Portici	13	11	2	—	2	15	—	3	11
Bari	11	3	3	—	16	22	—	—	4
Catania	11	3	—	—	16	19	1	—	1
Messina	9	5	2	—	5	12	—	1	3
Palermo	11	8	2	8	30	48	3	5	22
Sassari	2	2	—	—	4	6	—	1	1
In complesso...	483	337	55	122	680	1 194	19	70	389
1931-32	—	288	51	88	644	1 071	—	—	—
1930-31	—	286	25	88	522	921	—	—	—
1929-30	—	247	64	66	583	960	—	—	—

(a) In alcune Università il numero dei professori di ruolo è superiore al numero dei posti di ruolo: in tal caso i professori in eccedenza sono considerati in soprannumero fino al riassorbimento per successive vacanze (R. D. 16 febbraio 1933 n. 261).

G. Esami per l'abilitazione all'esercizio professionale

Risultati degli esami di Stato per l'abilitazione all'esercizio professionale

a. Esami per l'esercizio delle professioni di medico-chirurgo, chimico, farmacista, ingegnere, architetto, agronomo, veterinario e per l'abilitazione alle discipline statistiche e in economia e commercio nell'anno 1933.

Sedi di esami	Esami di abilitazione																	
	Medico Chirurgo		Chimico		Farmacista		Ingegnere		Architetto		Agronomo		Veterinario		Discipline statistiche		Economia e commercio	
	Iscritti	Idonei	Iscritti	Idonei	Iscritti	Idonei	Iscritti	Idonei	Iscritti	Idonei	Iscritti	Idonei	Iscritti	Idonei	Iscritti	Idonei	Iscritti	Idonei
Bari	98	80	—	—	—	—	—	—	—	—	—	—	—	—	—	—	—	—
Bologna	—	—	61	57	—	—	50	31	—	—	—	—	24	24	—	—	—	—
Cagliari	114	105	45	30	35	30	—	—	—	—	—	—	—	—	—	—	—	—
Genova	—	—	—	—	113	98	96	83	—	—	—	—	—	—	—	—	23	8
Milano	208	190	30	15	—	—	184	162	32	21	13	13	30	27	—	—	—	—
Modena	91	79	—	—	—	—	—	—	—	—	—	—	—	—	—	—	—	—
Napoli	115	105	48	27	70	63	186	174	26	18	—	—	—	—	14	12	23	16
Padova	232	205	12	3	71	58	72	62	—	—	—	—	—	—	38	29	—	—
Palermo	214	193	55	43	109	105	97	81	—	—	—	—	—	—	—	—	—	—
Perugia	—	—	—	—	—	—	—	—	—	—	50	40	60	60	—	—	—	—
Pisa	—	—	50	41	106	93	55	47	—	—	59	48	—	—	—	—	—	—
Roma	136	113	24	13	90	81	66	58	20	20	—	—	—	—	21	17	—	—
Siena	182	175	—	—	—	—	—	—	—	—	—	—	—	—	—	—	—	—
Torino	163	158	—	—	143	128	180	165	—	—	—	—	—	—	—	—	15	7
Trieste	—	—	—	—	—	—	—	—	—	—	—	—	—	—	—	—	45	28
Regno...	1 553	1 403	325	229	737	656	986	863	78	59	122	101	114	111	73	58	106	59
1932...	1 528	1 355	347	238	743	684	947	819	60	43	107	78	94	92	30	20	73	43
1931...	1 400	1 276	339	271	823	725	1 129	955	64	53	170	156	178	177	16	8	—	—

b. Esami di abilitazione e concorso a cattedre per l'insegnamento medio nell'anno 1933

Esami	Candidati			Vincitori del concorso (a)			Abilitati all'insegnamento		
	M.	F.	M. F.	M.	F.	M. F.	M.	F.	M. F.

Concorso ordinario

Abilitazione	790	728	1 518	—	—	—	288	343	631
Abilitazione e cattedra	770	1 350	2 120	88	122	210	297	680	977
Cattedra	933	1 939	2 872	155	349	504	—	—	—
In complesso...	2 493	4 017	6 510	243	471	714	585	1 023	1 608

Concorso straordinario riservato a insegnanti supplenti e incaricati

Abilitazione	6	3	9	—	—	—	—	—	—
Abilitazione e cattedra	65	73	138	17	17	34	26	34	60
Cattedra	220	401	621	56	97	153	—	—	—
In complesso...	291	477	768	73	114	187	26	34	60
1932	1 707	2 699	4 406	115	156	271	539	943	1 482
1931	1 434	2 160	3 594	102	174	276	330	698	1 028

(a) Oltre alle cattedre vinte per concorso, furono assegnate ad ex combattenti 52 cattedre nel concorso ordinario e una cattedra in quello straordinario.

c. Esami per l'esercizio delle professioni di avvocato e di procuratore legale

Esami per la professione di avvocato						Esami per la professione di procuratore legale					
Candidati			Abilitati			Candidati			Abilitati		
1933	1932	1931	1933	1932	1931	1933	1932	1931	1933	1932	1931
80	110	52	46	61	30	1 340	893	650	885	348	359

d. Esami per l'esercizio della professione di procuratore legale nell'anno 1933

Sedi di esame	Candidati	Abilitati	Sedi di esame	Candidati	Abilitati	Sedi di esame	Candidati	Abilitati
Ancona	33	30	Catanzaro	29	28	Roma	170	88
Aquila	35	34	Firenze	76	46	Torino	140	86
Bari	75	71	Genova	78	38	Trieste	52	30
Bologna	84	58	Messina	18	8	Venezia	89	71
Brescia	51	41	Milano	135	71			
Cagliari	25	10	Napoli	151	110			
Catania	46	16	Palermo	53	49	Regno...	1 340	885

H. Biblioteche pubbliche governative

Lettori e opere date in lettura durante il 1933

Sede della Biblioteca	Denominazione della Biblioteca	Lettori	Opere date in lettura	Sede della Biblioteca	Denominazione della Biblioteca	Lettori	Opere, date in lettura
Bologna...	Universitaria	34 117	4/ 151	Palermo...	Nazionale	58 445	83 985
Cagliari...	Universitaria	11 451	17 020	Parma...	Palatina	20 837	25 571
Catania...	Universitaria	30 084	56 771	Pavia...	Universitaria	26 385	34 678
Cremona...	Governativa	13 415	22 425	Pisa...	Universitaria	43 380	45 261
Firenze...	Nazionale Centrale	42 071	64 648	Roma...	Nazionale	202 464	330 775
Firenze...	Medicea Laurenziana	2 845	5 835	Roma...	Universitaria	25 016	14 583
Firenze...	Marucelliana	90 132	171 150	Roma...	Casanatense	11 013	19 675
Firenze...	Riccardiana	383	613	Roma...	Angelic	2 415	3 217
Genova...	Universitaria	12 322	18 713	Roma...	Medica	9 687	15 532
Gorizia...	Governativa	4 698	6 756	Roma...	Museo e Arch. Risorgimento	843	1 775
Lucca...	Governativa	20 688	18 376	Roma...	Vallicelliana	2 371	5 137
Messina...	Universitaria	28 910	33 186	Roma...	Archeologia, Storia e Arte	15 970	107 179
Milano...	Nazionale	41 110	62 321	Sassari...	Universitaria	12 708	19 614
Modena...	Universitaria ed Estense	40 303	58 984	Torino...	Nazionale	62 854	79 105
Napoli...	Nazionale	37 544	47 269	Venezia...	Nazionale	54 696	106 496
Napoli...	Universitaria	12 633	19 508				
Padova...	Universitaria	26 021	46 708				
						Totale...	997 811 1 590 017

I. Produzione libraria

Opere pubblicate nel Regno durante il 1931 classificate per argomenti

Argomenti	Opere pubblicate							
	Totale (a)	di cui traduzioni						
		in italiano				dall'italiano		
		dal francese	dall'inglese	dal tedesco	da altre lingue	in francese	in inglese	in tedesco
Almanacchi, Calendari, Diari liturgici...	124	—	—	—	—	—	—	—
Bibliografia, Enciclopedia e Atti accademici...	157	1	—	1	—	—	—	—
Filosofia, Teologia, Libri religiosi...	1 401	80	22	18	71	15	6	13
Istruzione, Educazione, Libri scolastici, Sport	1 696	8	—	1	24	2	—	6
Storia, Biografia contemporanea, Geografia, Viaggi	1 774	27	11	23	19	11	10	6
Filosofia, Storia e critica letteraria...	572	1	1	3	8	—	3	2
Letteratura classica e contemporanea (poesia, romanzi, teatro, scritti vari)	2 863	276	168	61	224	41	14	18
Letteratura per fanciulli...	211	11	5	8	3	3	1	—
Letteratura per fanciulli...	211	11	5	8	3	3	1	13
Scienze giuridiche e scritture legali...	1 320	—	—	2	3	2	1	—
Scienze politiche e sociali, pubblicazioni amministrative	2 030	4	10	8	9	11	8	5
Scienze matematiche, fisiche e naturali	581	5	4	9	2	3	—	—
Scienze mediche...	1 147	4	—	11	2	3	1	1
Tecnologia	376	—	—	3	1	—	—	1
Guerra, Marina, Aeronautica	443	3	6	12	—	2	—	3
Belle arti, Teatro, Cinematografo	392	3	2	5	1	4	10	3
Agricoltura, Industria e Commercio	1 699	1	2	1	11	3	1	2
Economia domestica	81	4	—	—	—	—	—	—
Atti parlamentari	1 493	—	—	—	—	—	—	—
Totale...	18 860	428	281	166	378	100	55	46
1930.....	18 553	614	323	188	410	26	27	13
1929.....	17 718	440	402	135	397	52	30	19
1928.....	17 011	409	324	136	322	39	28	8

(a) Dal totale delle opere pubblicate nel Regno sono escluse le opere pubblicate nella Città del Vaticano, nella Repubblica di San Marino, nelle Colonie e Possedimenti, che risultarono, complessivamente, 2445 nel 1931, 1278 nel 1930, 1738 nel 1929 e 2194 nel 1928.

L. Proprietà letteraria e artistica (a)

Specie delle opere	Registrazioni eseguite per la riserva dei diritti d'autore					
	1933	1932	1931	1930	1929	1928
Opere letterarie, scientifiche, ecc.	3 365	4 468	6 465	4 227	1 255	1 094
Opere artistiche e grafiche	496	534	973	1 592	192	599
Opere drammatiche, musicali e coreografiche edite e inedite:						
Opere drammatico-musicali	22	18	41	15	9	7
Opere drammatiche	107	184	334	185	109	73
Composizioni musicali diverse	1 495	2 051	3 617	2 084	376	447
Opere cinematografiche	8	6	7	28	8	12
Opere coreografiche o mimiche	—	—	2	1	—	—
Opere didattico-musicali	22	39	49	25	2	15
Totale...	1 654	2 298	4 050	2 339	504	554
In complesso...	5 515	7 300	11 488	8 158	1 951	2 247

(a) Legge 7 novembre 1925, n. 1950, e Regolamento 15 luglio 1926, n. 1359, contenenti disposizioni sul diritto d'autore. È da avvertire che le cifre riguardanti le opere depositate rappresentano soltanto le opere di cui si è presa nota nei registri dell'Ufficio della Proprietà Intellettuale.

M. Cinematografia

Pellicole presentate per la revisione cinematografica (a)

Anni	Specie delle pellicole	Numero delle pellicole					Lunghezza (in metri) delle pellicole		
		estere	italiane (b)			in complesso	estere	italiane (b)	in complesso
			a soggetto	dal vero	in totale				
1931.....	mute.....	302	—	67	67	369	177 200	20 100	197 300
	sonore.....	326	16	61	77	403	397 800	75 300	473 100
	in complesso.	628	16	128	144	772	575 000	95 400	670 400
1932.....	mute.....	55	4	68	72	127	67 500	28 400	95 900
	sonore.....	431	26	14	40	471	508 400	56 200	564 600
	in complesso.	486	30	82	112	598	575 900	84 600	660 500
1933.....	mute.....	—	5	4	9	9	—	10 200	10 200
	sonore.....	623	34	21	55	678	754 200	88 900	843 100
	in complesso.	623	39	25	64	687	754 200	99 100	853 300

(a) Dati comunicati dal Ministero dell'Interno (Direzione Generale della P. S.). — (b) È esclusa la produzione dell'Istituto Nazionale « Luce », che è esente dall'obbligo della revisione cinematografica. Tale produzione, per l'anno 1933, è risultata di m. 228 546 (negativo impressionato); di tale materiale sono stati utilizzati m. 61 416, così ripartiti: giornali « Luce », m. 36 376; pellicole di propaganda, m. 12 853; pellicole di carattere culturale, m. 11 319; pellicole di carattere scientifico, m. 868.

N. Radiofonia

1. Caratteristiche delle stazioni trasmettenti al 31 dicembre 1933

Stazioni trasmettenti	Potenza alimentatrice (kw.)	Potenza antenna (kw.)	Frequenza onda portante (kc. s.)	Lunghezza d'onda (m.)	Tipo della stazione
Bari.....	150	20	1,059	283,3	Marconi
Bolzano.....	12	1	536	559,7	Western
Firenze.....	150	20	610	491,8	Marconi
Genova.....	70	10	986	304,3	Western
Milano I.....	250	50	814	368,6	R. C. A.
Milano II.....	50	4	1,348	222,6	Marconi
Napoli.....	15	1,5	1,104	271,7	Marconi
Palermo.....	45	3	565	531,0	Marconi
Roma { Santa Palomba... ..	250	50	713	420,8	R. C. A.
Prato Smeraldo... ..	70	{ 12	3,750	80,0	Marconi
		{ 9	11,810	25,4	
Torino I.....	70	7	1,410	263,2	Western
Torino II.....	0,7	0,2	1,357	221,1	Marconi
Trieste.....	70	10	1,222	245,5	Marconi

2. Utenti privati nell'anno 1933

Compartimenti Comuni	Abbonati	Compartimenti Comuni	Abbonati	Compartimenti Comuni	Abbonati
Compartimenti					
Piemonte.....	56 225	Marche.....	4 806	Sicilia.....	13 786
Liguria.....	32 126	Umbria.....	2 643	Sardegna.....	2 751
Lombardia.....	84 384	Lazio.....	35 549		
Venezia Tridentina.....	5 896	Abruzzi e Molise.....	3 279	Regno...	371 764
Veneto.....	23 842	Campania.....	24 460		
Venezia Giulia e Zara.....	20 376	Puglie.....	9 942	Colonie.....	1 043
Emilia.....	20 306	Lucania.....	762	Totale...	372 807
Toscana.....	27 227	Calabrie.....	3 404		
Comuni sedi di stazioni trasmettenti					
Bari.....	3 400	Milano.....	39 900	Torino.....	29 000
Bolzano.....	900	Napoli.....	12 300	Trieste.....	10 200
Firenze.....	11 000	Palermo.....	5 200		
Genova.....	19 800	Roma.....	26 700	Totale...	158 400

3. Ore di trasmissione nell'anno 1933

Natura delle trasmissioni	Ore di trasmissione	Natura delle trasmissioni	Ore di trasmissione	Luogo delle trasmissioni	Ore di trasmissione
<i>Natura delle trasmissioni:</i>					
Opera.....	3 083	Recite e declamazioni....	809	<i>Luogo delle trasmissioni:</i>	
Grande orchestra e musica da camera.....	2 616	Trasmissioni per bambini..	844	Dall'auditorium.....	12 450
Musica varia e da ballo.	7 448	Cerimonie e sport.....	560	Da teatri e da pubblici locali.....	2 660
Operetta.....	886	Notizie.....	4 789	Da altre stazioni.....	14 777
Musica sacra e cori.....	740	Réclame.....	1 037		
Conferenze e conversazioni	1 577	Dischi.....	5 498	Totale...	29 887
		Totale...	29 887	Totale...	29 887

O. Diritti erariali sugli spettacoli (a)

Diritti erariali incassati sugli spettacoli teatrali, cinematografici e sportivi nell'anno 1933

Compartimenti	Spettacoli				Compartimenti	Spettacoli			
	teatrali	cinema- tografici	sportivi	In com- plesso		teatrali	cinema- tografici	sportivi	In com- plesso
	(Migliaia di lire)					(Migliaia di lire)			
Piemonte.....	2 091	5 480	540	8 111	Lazio.....	1 283	7 927	403	9 613
Liguria.....	1 079	4 800	305	6 184	Abruzzi e Molise.....	87	416	28	531
Lombardia.....	4 015	11 768	985	16 768	Campania.....	1 048	3 077	214	4 339
Venezia Tridentina.....	166	427	15	608	Puglie.....	353	1 499	105	1 957
Veneto.....	1 033	3 909	179	5 121	Lucania.....	27	57	—	84
Venezia Giulia e Zara..	501	2 358	136	2 995	Calabrie.....	75	349	36	460
Emilia.....	1 324	4 780	335	6 439	Sicilia.....	806	2 352	229	3 387
Toscana.....	1 257	5 093	468	6 818	Sardegna.....	101	559	61	721
Marche.....	184	758	43	985	Regno...	15 507	56 008	4 101	75 618
Umbria.....	77	399	19	495					

(a) Dati comunicati dalla Società Italiana degli Autori ed Editori.

P. Opera Nazionale Balilla (a)

Iscritti al 28 ottobre 1933

Compartimenti	Balilla	Avan- guar- disti	Piccole italiane	Giovani italiane	Compartimenti	Balilla	Avan- guar- disti	Piccole italiane	Giovani italiane
Piemonte.....	150 116	46 714	140 209	15 145	Lazio.....	90 730	28 886	76 840	7 687
Liguria.....	62 047	26 821	60 258	7 655	Abruzzi e Molise.....	60 111	22 607	49 001	3 787
Lombardia.....	220 793	63 104	201 879	18 752	Campania.....	100 021	27 538	81 334	7 384
Venezia Tridentina.....	20 281	3 814	18 589	2 402	Puglie.....	80 815	18 800	66 008	4 603
Veneto.....	170 653	41 655	123 999	14 976	Lucania.....	15 960	4 163	12 130	1 495
Venezia Giulia e Zara..	36 777	7 353	33 177	3 894	Calabrie.....	41 848	25 001	32 596	2 806
Emilia.....	140 354	30 366	123 295	9 037	Sicilia.....	114 495	36 128	99 609	6 153
Toscana.....	134 187	32 743	104 934	9 561	Sardegna.....	28 808	9 140	23 436	3 768
Marche.....	59 377	11 480	48 226	4 072	Regno...	1 559 106	442 223	1 319 753	125 067
Umbria.....	31 733	5 910	24 233	1 890					

(a) Dati comunicati dall'Opera Nazionale Balilla.

Q. Opera Nazionale Dopolavoro (a)

1. Istituzioni dipendenti dall'O. N. D. e tesserati dell'O. N. D. distribuiti per categorie di lavoro

Anni	N. delle Isti- tuzioni	Tesserati							
		In complesso			Per categorie di lavoro				
		Impiegati	Lavoratori manuali	Totale	Industria (b)	Commercio e banche (c)	Agricoltura (b)	Trasporti	Diversi (d)
1929.....	11 084	524 013	921 213	1 445 226	534 397	191 575	236 816	58 612	(e) 423 826
1930.....	14 427	528 468	1 093 672	1 622 140	609 655	205 627	262 619	75 771	468 468
1931.....	16 192	674 626	1 097 459	1 772 085	683 851	205 819	333 599	80 009	468 807
1932.....	17 809	675 626	1 099 944	1 775 570	684 413	206 245	335 102	80 429	469 381
1933.....	19 029	725 979	1 201 578	1 927 557	707 927	208 567	405 152	88 519	517 412

(a) Dati comunicati dall'Opera Nazionale Dopolavoro. — (b) A partire dal 1931 sono compresi anche i tesserati dei Dopolavoro in Colonia e all'Estero. — (c) A partire dal 1930 sono compresi anche i tesserati dei Dopolavoro in Colonia e all'Estero. — (d) Compresi i tesserati del Dopolavoro Ferroviario, Postelegr., delle Privative e di altri Enti pubblici. — (e) Compresi i tesserati del Dopolavoro all'Estero.

2. Manifestazioni svolte dall'O. N. D.

Anni	Manifestazioni svolte							
	Educazione fisica		Educazione artistica		Cultura popolare e folklore	Istruzione professionale	Assistenza	In complesso
	Sport	Escursionismo	Musica, Cine- matografia, Radiofonia	Filo- drammatica				
1929.....	53 438	28 124	32 708	9 980	18 486	4 577	6 821	154 134
1930.....	78 993	36 483	262 706	13 771	39 814	39 960	53 390	525 117
1931.....	89 623	53 243	331 254	13 733	27 791	43 031	143 027	701 702
1932.....	156 022	53 370	471 735	15 390	29 970	32 351	187 335	946 173
1933.....	227 361		665 107	14 862	52 353	36 270	159 412	1 155 365

XVII. GIUSTIZIA (a)

A. Notizie retrospettive dal 1887 in poi

Anni	Giustizia civile (b)					Giustizia penale (c)			
	Procedimenti contenziosi iniziati avanti le varie Magistrature complessivamente	Sentenze pronunciate dalle varie Magistrature	Protesti cambiari	Fallimenti		Delitti		Contravvenzioni	
				Fallimenti ordinari dichiarati	Procedure di piccoli fallimenti iniziate	denunciati	giudicati	denunciate	giudicate
1887.....	1 802 486	849 784	170 973	1 623	—	357 430	198 145	168 870	126 721
88.....	1 920 681	893 508	184 704	2 200	—	372 638	207 222	180 359	140 065
89.....	1 952 423	901 143	154 498	2 015	—	375 495	218 376	195 932	151 720
90.....	1 922 874	873 816	139 263	1 912	—	391 623	216 326	218 250	187 476
1891.....	1 966 944	878 283	134 062	2 021	—	420 609	243 043	230 133	202 328
92.....	1 970 038	891 529	125 962	2 212	—	422 737	248 694	238 742	222 990
93.....	2 357 523	962 856	121 395	2 190	—	429 036	254 667	231 869	198 641
94.....	2 512 401	1 040 725	123 821	2 338	—	452 365	271 331	252 647	201 535
95.....	2 397 365	1 126 833	109 085	2 351	—	471 022	282 588	255 007	210 430
96.....	2 408 440	1 053 810	112 345	2 408	—	475 780	290 883	291 345	236 984
97.....	2 405 622	1 059 694	104 290	2 474	—	507 126	303 062	297 875	253 954
98.....	2 413 689	1 079 938	99 634	2 494	—	527 383	323 018	312 123	253 981
99.....	2 282 511	1 015 397	95 829	2 624	—	511 682	319 992	314 513	292 755
900.....	2 269 859	1 013 669	91 988	2 641	—	511 054	304 392	303 464	256 249
1901.....	2 372 324	1 066 733	96 353	2 560	—	513 598	300 536	290 696	242 345
02.....	2 252 167	986 086	93 335	2 711	—	517 836	303 298	299 084	263 847
03.....	2 151 400	918 458	95 660	2 542	—	541 102	306 860	290 188	263 429
04.....	1 900 856	794 073	92 737	2 104	1 899	523 206	289 087	281 477	238 926
05.....	1 851 433	764 702	96 801	2 196	1 859	500 687	276 549	310 800	290 521
06.....	1 804 042	729 757	94 424	2 045	1 702	499 160	264 825	346 420	324 528
07.....	1 613 701	652 124	90 491	1 848	1 674	511 796	259 187	310 104	245 823
08.....	1 589 221	639 721	93 090	1 971	1 405	507 882	264 109	319 135	291 770
09.....	1 660 508	971 084	114 948	2 344	1 451	538 039	282 762	390 668	368 356
10.....	1 648 448	674 942	139 021	2 780	1 728	545 834	277 151	408 127	367 997
1911.....	1 726 139	709 100	164 001	3 523	2 155	541 435	261 055	394 367	349 391
12.....	1 723 979	722 467	180 162	4 105	3 224	520 729	255 620	441 770	409 499
13.....	1 625 000	693 865	185 519	4 180	3 217	518 270	258 796	495 291	485 907
14.....	1 582 019	686 335	199 185	3 983	2 891	587 817	279 523	481 137	420 572
15.....	1 639 750	711 691	209 994	3 714	2 766	606 069	245 877	408 265	302 889
16.....	1 226 687	531 265	61 998	1 210	988	517 776	199 468	412 615	375 245
17.....	851 495	357 573	29 367	479	371	465 220	188 094	356 625	318 289
18.....	620 527	252 501	17 235	414	152	478 810	184 624	255 820	227 665
19.....	690 805	267 772	43 317	534	59	589 878	216 613	251 249	167 684
20.....	804 703	310 817	74 805	663	135	686 071	260 283	277 641	238 792
1921.....	897 258	373 863	193 104	1 768	128	676 337	287 142	373 700	313 237
22.....	994 474	438 623	306 703	3 607	251	634 598	299 510	409 341	375 355
23.....	1 028 360	469 211	427 224	5 352	419	721 644	307 356	478 976	370 045
24.....	1 159 675	531 096	544 054	6 949	670	658 484	297 110	586 366	475 940
25.....	1 149 549	538 142	638 270	7 095	838	708 183	291 034	543 175	427 274
26.....	1 319 866	582 023	849 520	7 631	949	687 038	308 752	596 384	535 108
27.....	1 433 495	635 369	1 096 447	10 366	1 052	624 338	330 584	584 968	566 921
28.....	1 520 447	698 578	1 093 392	10 946	1 369	622 254	326 668	571 753	545 271
29.....	1 521 458	714 297	1 272 713	11 546	1 621	587 940	309 507	534 006	506 614
30.....	1 578 007	762 803	1 449 084	12 589	4 476	584 422	286 699	576 088	409 505
1931.....	1 645 855	806 976	1 663 416	12 753	10 615	561 131	281 157	608 451	487 382
32.....	1 686 912	861 005	1 616 759	12 922	12 480	616 267	273 430	633 737	474 420

(a) Le notizie contenute in questo capitolo sono state fornite dal Ministero di Grazia e Giustizia. — (b) A partire dall'anno 1930 i dati si riferiscono al Regno entro gli attuali confini, perchè soltanto dal 1° luglio 1929 fu estesa alle nuove Province la legislazione vigente nel Regno in materia civile e commerciale (R. D. 4 novembre 1928, n. 2325). — (c) Per gli anni dal 1923 in poi sono comprese le notizie relative alla Venezia Tridentina e alla Venezia Giulia e Zara. Dal 1925 sono comprese anche le notizie per Fiume.

B. Autorità giudiziarie e loro attività

1. Numero delle Autorità al 31 dicembre 1932

Distretti di Corti d'Appello	Uffici di Conciliazione	Preture		Tribunali	Circoli di Corte d'assise	Corti di appello e sezioni staccate	Distretti di Corti d'Appello	Uffici di Conciliazione	Preture		Tribunali	Circoli di Corte d'assise	Corti di appello e sezioni staccate
		Mandatanti	Sedi distaccate di Pretura						Mandatanti	Sedi distaccate di Pretura			
Genova.....	255	27	9	5	5	1	Napoli.....	646	112	37	6	7	1
Torino.....	1 140	60	24	11	7	1	Potenza (Sez.).....	151	38	20	4	1	1
Milano.....	789	31	7	6	4	1	Bari.....	140	52	15	4	2	1
Brescia.....	564	28	17	4	4	1	Lecce (Sez.).....	115	16	9	2	1	1
Venezia.....	584	44	18	7	7	1	Catanzaro.....	393	73	20	8	3	1
Trento (Sez.).....	210	22	26	3	2	1	Messina.....	146	25	6	3	2	1
Trieste.....	256	35	7	5	2	1	Catania.....	99	32	15	5	2	1
Fiume (Sez.).....	37	13	1	3	2	1	Palermo.....	164	48	15	5	6	1
Firenze.....	274	41	19	8	7	1	Caltanissetta (Sez.).....	45	20	7	3	1	1
Bologna.....	338	49	27	8	8	1	Cagliari.....	303	65	5	6	2	1
Ancona.....	231	28	21	4	3	1	Regno...	7 692	986	364	126	89	24
Roma.....	403	54	24	6	5	1	al 31 dicembre 1931.	7 02	992	368	126	87	24
Perugia (Sez.).....	96	15	6	3	2	1	1930.	7 716	992	364	126	125	24
Aquila.....	313	58	9	7	4	1							

2. Attività svolta dalle Autorità giudiziarie nel 1932

Distretti di Corti d'Appello	Conciliazioni		Sentenze pronunciate in materia civile				Sentenze pronunciate in materia penale			
	in sede non contenziosa	in sede contenziosa	dai Conciliatori	dai Pretori	dai Tribunali	dalle Corti d'appello	dai Pretori (a)	dai Tribunali	dalle Corti d'assise	dalle Corti d'appello (b)
Genova.....	283	1 161	7 685	9 640	7 556	1 291	7 426	3 560	40	1 143
Torino.....	1 520	6 517	17 969	18 006	9 525	1 564	14 198	5 457	98	1 539
Milano.....	2 377	3 851	24 406	30 838	17 752	3 025	17 471	6 883	71	2 632
Brescia.....	2 370	6 152	7 023	4 572	3 870	619	6 515	2 735	41	597
Venezia.....	3 318	6 934	13 846	9 723	7 764	807	12 916	5 189	63	887
Trento (Sez.).....	2 266	2 200	2 717	3 253	1 963	238	5 387	2 236	16	355
Trieste.....	1 329	5 297	6 995	6 649	4 306	572	9 419	3 356	42	601
Fiume (Sez.).....	869	1 351	1 573	1 379	1 053	83	2 262	1 259	25	194
Firenze.....	348	2 664	12 745	7 411	6 631	690	8 395	3 967	48	832
Bologna.....	640	4 202	8 378	7 878	8 194	1 114	10 157	4 825	63	1 131
Ancona.....	241	1 863	4 083	2 901	2 374	278	4 165	2 009	39	357
Roma.....	678	7 226	24 066	18 572	12 436	1 881	19 737	7 065	139	1 719
Perugia (Sez.).....	258	946	2 165	1 855	1 402	228	2 863	1 450	32	325
Aquila.....	818	6 683	24 647	3 942	3 348	321	7 949	3 600	64	591
Napoli.....	1 940	17 003	67 042	30 294	17 189	3 143	51 804	17 295	435	3 956
Potenza (Sez.).....	908	4 772	19 833	2 089	1 090	174	7 066	1 964	49	313
Bari.....	944	8 879	46 791	8 487	5 858	837	15 318	7 120	145	1 402
Lecce (Sez.).....	1 063	6 057	18 758	2 328	1 896	188	6 728	3 736	76	466
Catanzaro.....	1 362	8 876	60 135	5 399	4 407	565	16 684	5 773	271	1 145
Messina.....	578	3 264	12 252	3 128	2 569	443	6 414	3 317	85	853
Catania.....	258	6 198	33 469	8 286	4 834	760	8 903	4 812	130	1 229
Palermo.....	1 843	7 645	43 794	7 953	4 670	729	11 875	6 968	427	1 981
Caltanissetta (Sez.).....	588	3 013	18 751	1 157	878	132	2 314	1 794	106	442
Cagliari.....	1 748	20 755	24 003	4 539	2 278	313	7 559	3 091	108	601
Regno...	28 547	143 509	508 126	200 279	138 843	19 995	283 525	109 461	2 618	25 291
1931.....	23 013	129 629	468 446	188 654	126 829	19 139	276 443	104 594	1 909	27 743
1930.....	20 768	120 963	416 875	193 444	129 612	19 321	267 349	117 382	2 081	28 066

(a) Non sono compresi i dati concernenti i decreti di condanna diventati o resi esecutivi (280.636 nel 1932, 311.411 nel 1931 e 237.370 nel 1930), nè quelli riguardanti le sentenze di non doversi procedere proferite nell'istruzione (312.633 nel 1932, 147.763 nel 1931 e 221.927 nel 1930). — (b) Non si sono computate le sentenze delle Sezioni d'accusa.

C. Giustizia civile e commerciale

1. Attività delle Autorità giudiziarie in materia contenziosa

Anni	Procedimenti iniziati avanti le varie Magistrature (b)	Procedimenti definiti con sentenza (a)							
		dai Conciliatori	dai Pretori		dai Tribunali		dalle Corti d'appello		dalla Corte di Cassazione
			in grado d'appello	in prima istanza	in grado d'appello	in prima istanza	in grado d'appello	in materia di cognizione diretta	
1930.....	1 573 885	416 875	3 612	189 884	21 405	110 303	19 534	430	3 860
1931.....	1 641 688	468 446	3 296	184 861	20 128	109 833	19 353	340	4 263
1932.....	1 682 842	503 126	3 392	196 623	20 086	116 470	20 620	380	4 128

(a) Vi è differenza fra il numero delle sentenze dato nel precedente prospetto e quello dei procedimenti esauriti con sentenza, perchè taluni fra questi procedimenti furono riuniti e decisi con una sola sentenza, mentre non furono compresi fra i procedimenti decisi quelli nel corso dei quali non fu pronunciata alcuna sentenza su istanza di parte, ma solo venne emessa d'ufficio, in via d'istruzione, qualche sentenza preparatoria. — (b) Esclusa la Corte di Cassazione.

2. Esito delle cause di prima cognizione e degli appelli

Anni	Cause di prima cognizione decise con sentenza di accoglimento totale o parziale della domanda dell'attore (a)				Appelli (b) contro sentenze					
	dai Conciliatori	dai Pretori	dai Tribunali	dalle Corti di appello	di Conciliatori		di Pretori		di Tribunali	
					interposti (dedotti gli abbandonati)	decisi dall'autorità superiore, con sentenza statuente sul merito, di riforma della sentenza appellata	interposti (dedotti gli abbandonati)	decisi dall'autorità superiore, con sentenza statuente sul merito, di riforma della sentenza appellata	interposti (dedotti gli abbandonati)	decisi dall'autorità superiore, con sentenza statuente sul merito, di riforma della sentenza appellata
	% cause decise				% sentenze appellabili emesse dai Conciliatori	% cause decise	% sentenze emesse dai Pretori	% cause decise	% sentenze emesse dai Tribunali	% cause decise
1930.....	91,2	85,0	78,1	56,5	2,8	60,9	10,9	56,2	18,1	46,9
1931.....	91,9	84,5	79,1	65,2	2,5	59,9	9,7	51,3	16,9	45,5
1932.....	92,1	85,8	90,1	54,6	2,2	57,3	9,3	51,1	15,6	48,2

(a) Si dà notizia solo delle cause ordinarie, senza comprendervi quelle di opposizione a sentenza contumaciale, di opposizione di terzo e di revocazione, le quali però sono incluse nel prospetto generale dell'attività delle Autorità giudiziarie. Per le Corti d'appello le notizie si riferiscono alle sole cause di cognizione diretta. — (b) Si dà notizia solo delle cause ordinarie, senza comprendervi quelle di opposizione a sentenza contumaciale, di opposizione di terzo e di revocazione. Inoltre sono escluse le sentenze emesse dagli Arbitri.

3. Esito dei ricorsi in Cassazione

Anni	Ricorsi contro sentenze					
	dei Pretori		dei Tribunali		delle Corti d'appello	
	interposti (dedotti gli abbandonati)	decisi con sentenza di rigetto statuente sul merito	interposti (dedotti gli abbandonati)	decisi con sentenza di rigetto statuente sul merito	interposti (dedotti gli abbandonati)	decisi con sentenza di rigetto statuente sul merito
	% sentenze emesse in grado d'appello dai Pretori	(% decisi in merito)	% sentenze emesse in grado d'appello dai Tribunali	(% decisi in merito)	% sentenze emesse dalle Corti d'appello	(% decisi in merito)
1930.....	1,0	50,0	3,3	58,5	13,6	66,4
1931.....	1,9	63,2	3,6	57,5	13,4	64,2
1932.....	0,6	73,5	3,4	61,9	12,9	64,4

4. Tutele dei minorenni

Anni	Tutele aperte nell'anno		Convocazioni di Consigli	
	In complesso	Di cui per morte di vedovi con figli minorenni	di famiglia	di tutela
1930.....	15 224	11 514	45 063	12 628
1931.....	13 587	10 360	51 141	15 153
1932.....	13 377	9 927	55 301	16 029

5. Separazioni personali di coniugi

Anni	Istanze di separazione						
	presentate nell'anno				abbandonate	rigettate	accolte
da entrambi i coniugi (a)	dalla sola moglie	dal solo marito	Totale				
1930.....	1 100	2 259	1 177	4 536	2 739	51	1 391
1931.....	1 009	2 116	1 046	4 171	3 021	58	1 329
1932.....	1 065	1 993	1 102	4 160	(b) 2 853	68	1 354

(a) Per mutuo consenso o con separata istanza. — (b) Cifra provvisoria.

6. Protesti cambiari (a)

Anni	Protesti cambiari eseguiti											
	in complesso	contro		per un valore								Ammontare complessivo delle somme per le quali furono eseguiti i protesti — Migliaia di lire
		individui	società	non superiore a 100 lire	da oltre 100 a 500 lire	da oltre 500 a 1 000 lire	da oltre 1 000 a 2 000 lire	da oltre 2 000 a 3 000 lire	da oltre 3 000 a 4 000 lire	da oltre 4 000 a 5 000 lire	superiore alle 5 000 lire	
1930.....	1 449 084	1 344 237	104 847	103 422	511 672	338 645	208 310	109 394	62 659	48 929	66 053	2 539 278
1931.....	1 663 416	1 545 026	118 390	150 691	644 940	386 506	222 041	105 471	55 600	42 367	55 800	2 377 140
1932.....	1 616 759	1 523 400	93 359	165 545	705 377	359 416	187 884	81 864	40 976	31 861	43 836	1 939 329

(a) I dati sui protesti cambiari, inseriti in questo prospetto, comprendono anche i protesti per mancata accettazione di cambiali-tratte.

7. Pignoramenti e vendite di mobili e frutti pendenti, nel 1932

8. Sequestri nel 1932

Distretti di Corti d'Appello	Pignoramenti e vendite di mobili e frutti pendenti			Sequestri		
	Pignoramenti	Vendite eseguite		giudiziali	conservativi, confermati dall'Autorità giudiziaria	conservativi, eccedente la competenza pretoriale (a)
		N.	Valore (Migliaia di lire)			
Genova	11 403	986	1 282	13	776	40
Torino	18 045	896	1 322	45	1 048	236
Milano	56 732	3 712	3 085	76	1 650	313
Brescia	13 610	833	1 450	12	340	151
Venezia	24 264	1 567	2 142	68	905	389
Trento (Sez.)	6 712	636	659	64	266	30
Trieste	12 640	769	884	32	380	126
Flume (Sez.)	2 748	171	167	82	120	10
Firenze	17 741	1 343	1 893	136	480	89
Bologna	21 154	1 394	3 055	114	726	188
Ancona	6 865	331	417	33	134	74
Roma	28 489	1 959	2 366	35	2 559	233
Perugia (Sez.)	4 097	289	393	49	127	40
Aquila	10 690	481	515	63	118	30
Napoli	27 443	2 251	1 986	238	2 498	175
Potenza (Sez.)	4 094	228	245	27	72	24
Bari	14 715	557	913	40	689	93
Lecce (Sez.)	5 719	299	292	10	151	18
Catanzaro	8 970	763	945	39	212	36
Messina	4 829	678	642	2	74	8
Catania	9 807	1 555	3 082	7	1 156	104
Palermo	9 408	535	547	208	430	44
Caltanissetta (Sez.)	3 888	201	279	63	56	32
Cagliari	6 760	576	519	39	462	24
Regno.....	330 823	23 010	29 080	1 485	15 429	2 507
1931.....	333 336	25 208	33 698	1 326	15 099	—
1930.....	281 182	20 847	28 459	1 148	14 261	—

(a) Notizie raccolte soltanto a partire dall'anno 1932.

9. Vendite giudiziarie di immobili nel 1932

Distretti di Corti d'Appello	Vendite giudiziarie di immobili											
	presso le Preture per mancato pagamento di imposte					eseguite presso i Tribunali						
	iniziate				eseguite con ag- giudicazione a privati (a)		per espropriazione forzata (b)					per altro motivo (c)
	N.	di cui su immobili			N.	Valore (Migliaia di lire)	N.	Valore (Migliaia di lire)	di cui su immobili			
solo urbani		solo rurali	parte urbani e parte rurali	solo urbani					solo rurali	parte urbani e parte rurali		
Genova	509	183	283	43	107	478	131	7 426	49	45	37	1
Torino	29	8	17	4	21	73	388	19 344	72	224	92	23
Milano	43	15	6	22	20	382	214	18 025	54	80	80	2
Brescia	206	38	125	43	116	2 032	337	15 776	97	118	122	9
Venezia	157	50	67	40	109	961	442	14 058	87	197	158	—
Trento (Sez.)	88	10	67	11	31	782	180	6 142	32	117	31	3
Trieste	685	46	473	166	409	874	551	10 342	103	369	79	20
Flume (Sez.)	568	37	489	42	278	1 348	151	3 578	23	39	89	—
Firenze	129	43	66	20	69	640	285	23 143	123	104	58	20
Bologna	177	47	107	23	130	1 684	605	39 790	204	303	98	50
Ancona	92	57	31	4	55	581	192	6 405	52	100	40	—
Roma	194	53	92	49	117	3 016	290	11 568	145	98	47	3
Perugia (Sez.)	35	17	12	6	31	470	111	4 463	21	30	60	—
Aquila	288	9	271	8	108	273	174	4 032	48	66	60	—
Napoli	481	219	210	52	183	6 468	819	22 085	314	204	301	70
Potenza (Sez.)	53	10	30	13	14	12	27	548	13	4	10	—
Bari	77	31	36	10	45	112	413	8 600	177	87	149	—
Lecce (Sez.)	49	15	23	11	24	356	147	2 450	40	80	27	5
Catanzaro	249	55	179	15	94	932	302	6 672	97	115	90	9
Messina	17	8	8	1	12	122	84	2 012	17	39	28	1
Catania	66	31	35	—	30	413	212	7 259	96	72	44	2
Palermo	470	279	176	15	60	540	363	6 941	131	173	59	1
Caltanissetta (Sez.)	127	61	56	10	42	57	34	829	10	10	14	—
Cagliari	391	124	219	48	136	297	101	1 736	25	56	20	3
Regno.....	5 180	1 446	3 078	656	2 241	22 903	6 553	243 224	2 030	2 730	1 793	222
1931.....	3 992	1 143	2 447	402	1 522	11 645	4 168	169 618	1 450	1 645	1 073	105
1930.....	3 657	974	2 513	170	1 227	9 804	2 716	112 966	1 084	901	731	80

(a) Queste cifre riguardano le vendite eseguite presso le Preture per mancato pagamento d'imposte, terminate con aggiudicazione a privatim, entre nelle cifre inserite nei precedenti *Annuari* erano comprese anche le vendite terminate con devoluzione al Demanio. — (b) Non sono comprese le rivendite, che furono: 41 nel 1932; 12 nel 1931 e 12 nel 1930. — (c) In questa colonna sono segnate le vendite giudiziarie volontarie, le alienazioni di beni di minori e d'interdetti e le vendite di beni di successioni beneficiarie e di successioni vacanti, di beni dotati, di beni di falliti, di beni di assenti ed altre.

10. Fallimenti

a. Concordati preventivi e piccoli fallimenti nel 1932

Distretti di Corti d'Appello	Concordati preventivi omologati dal Tribunale	Piccoli fallimenti (a)					esauriti con liquidazione dell'attivo
		iniziati		esauriti nell'anno			
		direttamente dal Pretore (b)	per rinvio dal Tribunale	in totale	che erano stati iniziati		
					direttamente dal Pretore (b)	per rinvio dal Tribunale	
Genova.....	20	465	337	645	312	333	378
Torino.....	43	782	294	870	620	250	645
Milano.....	31	884	453	1 064	626	438	518
Brescia.....	20	281	280	560	287	273	284
Venezia.....	25	390	408	606	187	419	281
Trento (Sez.).....	30	59	51	85	37	48	55
Trieste.....	25	97	112	214	77	137	89
Fiume (Sez.).....	11	102	10	92	16	76	21
Firenze.....	21	662	536	1 092	557	535	731
Bologna.....	18	392	417	644	270	374	352
Ancona.....	9	189	161	286	65	221	124
Roma.....	34	355	228	513	241	272	249
Perugia (Sez.).....	5	64	93	90	22	68	49
Aquila.....	8	125	117	155	49	106	82
Napoli.....	5	703	757	1 206	601	605	739
Potenza (Sez.).....	2	14	88	29	2	27	8
Bari.....	6	359	218	378	160	218	229
Lecce (Sez.).....	—	87	183	139	70	69	91
Catanzaro.....	8	181	169	271	53	218	77
Messina.....	—	128	65	113	58	55	95
Catania.....	6	121	259	299	84	215	166
Palermo.....	1	315	185	454	274	180	358
Caltanissetta (Sez.).....	2	62	49	40	25	15	30
Cagliari.....	4	85	108	128	48	80	73
Regno...	334	6 902	5 578	9 973	4 741	5 232	5 724
1931.....	287	10 615	10 615	7 012	2 687	4 325	3 619
1930.....	239	4 476	4 476	1 984	517	1 467	742

(a) Per l'art. 25 della legge 16 luglio 1930, n. 995, entrata in vigore il 1° settembre 1930, il limite del passivo dei piccoli fallimenti è stato elevato da lire 5000 a lire 20000. — (b) Originati da domanda di convocazione dei creditori presentata dal debitore.

b. Fallimenti ordinari nel 1932

Distretti di Corti d'Appello	Fallimenti ordinari										Ammontare del passivo e dell'attivo dei fallimenti ordinari chiusi nell'anno (a)				
	a carico			pei quali fu provveduto nell'anno						Passivo	Attivo	Rapporto percentuale dell'attivo sul passivo			
	pendenti dall'anno precedente	dichiarati nell'anno		con rinvio nell'anno	con rinvio al Pretore	con revoca della dichiarazione in seguito ad opposizione o per mancanza di massa passiva	con chiusura delle procedure (a)						Migliaia di lire	Migliaia di lire	
		direttamente	per rinvio dal Pretore				in totale	riguardanti commercianti singoli	riguardanti Società	Passivo	Attivo				
Genova.....	1 395	787	26	21	235	13	529	470	30	29	144 707	36 339	25,1		
Torino.....	1 464	1 198	31	17	256	31	817	788	23	6	214 209	60 111	28,1		
Milano.....	2 627	2 296	90	2	513	180	1 996	1 636	123	237	401 849	82 739	20,6		
Brescia.....	933	519	40	3	45	25	650	637	12	1	140 758	49 718	35,3		
Venezia.....	1 614	821	24	14	206	24	713	639	7	67	93 962	25 154	26,8		
Trento (Sez.).....	204	238	6	—	58	8	118	116	(c) 1	1	17 147	7 174	41,8		
Trieste.....	431	356	19	3	67	13	239	231	(d) 6	2	31 227	7 562	24,2		
Fiume (Sez.).....	73	65	9	1	3	—	60	57	(e) 3	—	6 776	2 009	29,6		
Firenze.....	1 282	834	86	13	97	13	650	521	9	120	99 409	29 383	29,6		
Bologna.....	1 580	834	22	7	201	24	926	796	17	113	191 975	50 741	26,4		
Ancona.....	744	341	21	8	35	16	204	183	6	15	40 471	12 344	30,5		
Roma.....	1 716	764	15	31	194	33	713	647	45	21	155 845	34 346	22,0		
Perugia (Sez.).....	259	177	4	3	14	3	123	116	5	2	22 258	5 600	25,2		
Aquila.....	660	251	14	26	39	9	239	216	5	18	37 865	6 813	18,0		
Napoli.....	1 897	1 091	48	52	508	102	663	539	22	102	125 377	31 294	25,0		
Potenza (Sez.).....	129	30	5	2	6	—	30	29	1	—	3 681	1 909	51,9		
Bari.....	651	334	23	41	94	9	256	247	3	6	42 762	13 873	32,4		
Lecce (Sez.).....	286	142	9	10	69	8	130	127	3	—	15 888	12 849	80,9		
Catanzaro.....	371	185	12	8	56	10	143	139	2	2	21 055	8 029	38,1		
Messina.....	295	209	8	10	29	18	122	119	—	3	23 976	9 689	40,4		
Catania.....	436	183	16	27	6	22	229	214	2	13	43 389	4 471	10,3		
Palermo.....	458	399	32	46	125	20	260	250	—	10	37 475	12 823	34,2		
Caltanissetta (Sez.).....	86	74	—	2	43	7	47	46	—	1	7 406	5 955	80,4		
Cagliari.....	316	234	—	13	89	9	196	189	2	5	20 960	4 571	21,8		
Regno...	19 907	12 362	560	360	2 988	597	10 053	8 952	327	774	1 940 427	515 496	26,6		
1931.....	20 286	12 753	349	3 553	550	9 330	8 638	291	401	1 634 019	486 658	29,8			
1930.....	19 698	12 589	73	3 035	461	8 853	8 254	177	422	2 457 054	385 270	36,0			

(a) Per pagamento integrale dei debiti, per insufficienza o mancanza di attivo, per concordato o liquidazione. — (b) Irregolari o di fatto, in nome collettivo, in accomandita semplice, in accomandita per azioni. — (c) Si riferisce a società a garanzia limitata, secondo la legge ex-austriaca. — (d) Tre fallimenti si riferiscono a società a garanzia limitata, secondo la legge ex-austriaca. — (e) Due fallimenti si riferiscono a società a garanzia limitata, secondo la legge ex-austriaca.

11. Controversie individuali e collettive del lavoro nell'anno 1933 (a)

Distretti di Corti d'Appello	Controversie individuali										
	Procedimenti delle Preture					Procedimenti dei Tribunali					
	Esauriti nell'anno					Esauriti nell'anno					
	Per abbandono della domanda	Per conci- liazione in udienza	con sentenza			Per abbandono della domanda	Per conci- liazione in udienza	Per cancel- lazione dal ruolo	con sentenza		
di accogli- mento della domanda			di rigetto della domanda	di dichia- razione di incom- petenza	di accogli- mento della domanda				di rigetto della domanda	di dichia- zione di incom- petenza	
Genova.....	532	105	552	149	27	58	65	53	422	127	28
Torino.....	485	535	686	163	272	58	61	31	218	114	5
Milano.....	1 339	1 464	1 012	230	31	238	399	127	308	122	81
Brescia.....	508	335	510	130	7	54	23	33	65	25	11
Venezia.....	536	397	443	115	14	72	75	13	166	61	8
Trento (Sez.).....	238	59	87	22	—	19	18	—	32	16	2
Trieste.....	166	249	240	55	9	21	17	63	54	27	11
Fiume (Sez.).....	117	66	155	35	5	4	9	—	14	2	3
Firenze.....	536	113	350	58	8	32	58	58	173	38	8
Bologna.....	244	176	286	55	16	54	23	24	92	56	14
Ancona.....	305	120	273	35	7	22	3	8	66	22	3
Roma.....	564	179	545	184	45	13	9	70	431	184	48
Perugia (Sez.).....	149	82	171	20	2	35	4	15	46	38	6
Aquila.....	88	61	89	16	8	14	3	3	60	6	1
Napoli.....	1 170	511	1 020	308	37	32	26	65	566	46	5
Potenza (Sez.).....	72	30	44	9	13	1	—	—	13	3	—
Bari.....	428	233	406	74	16	41	23	6	253	35	11
Lecce (Sez.).....	222	103	474	25	1	28	23	1	13	5	2
Catanzaro.....	156	95	69	26	6	18	4	1	49	24	2
Messina.....	82	130	278	96	9	1	2	11	65	24	7
Catania.....	326	105	295	40	26	15	13	—	135	49	14
Palermo.....	323	194	240	68	8	40	4	21	137	25	17
Caltanissetta (Sez.).....	55	30	23	9	1	15	—	—	26	3	—
Cagliari.....	188	38	106	29	8	7	—	—	56	19	8
Regno...	8 829	5 410	8 354	1 951	576	892	883	603	3 460	1 071	295
1932...	6 585	4 224	7 244	1 641	318	279	1 123	514	3 514	915	289

Distretti di Corti d'Appello	Controversie individuali						Controversie collettive				
	Procedimenti delle Corti di appello						Proced. delle Corti di appello				
	Esauriti nell'anno						Esauriti nell'anno				
	Per abbandono delle parti	Per conci- liazione in udienza	Per cancel- lazione dal ruolo	con sentenza			Per abbandono delle parti	Per conci- liazione in udienza	con sentenza		
di revoca- zione della sen- tenza ap- pellata				di annul- lamento della sen- tenza ap- pellata	di confer- ma della sentenza appellata	di rifor- ma della sentenza appellata			di non poter decidere la con- trover- sia	che sta- bilisce nuove condi- zioni di lavoro	
Genova.....	86	3	27	—	—	115	145	—	—	—	—
Torino.....	25	—	49	—	—	65	82	—	—	—	—
Milano.....	21	188	28	8	—	115	116	—	1	—	2
Brescia.....	10	15	8	3	—	9	33	—	—	—	—
Venezia.....	12	28	19	2	—	46	67	—	—	—	—
Trento (Sez.).....	—	—	—	—	—	—	—	—	—	—	—
Trieste.....	13	2	—	—	—	24	32	—	—	—	—
Fiume (Sez.).....	—	—	—	—	—	—	—	—	—	—	—
Firenze.....	3	4	16	—	—	34	34	—	—	—	—
Bologna.....	7	10	6	1	—	57	35	—	—	—	—
Ancona.....	5	—	—	—	—	25	29	—	—	—	—
Roma.....	49	4	—	—	—	155	110	—	—	1	—
Perugia (Sez.).....	76	4	6	—	—	—	—	—	—	—	—
Aquila.....	1	—	3	—	—	12	23	—	—	—	—
Napoli.....	74	3	26	116	—	128	76	—	1	—	—
Potenza (Sez.).....	—	—	—	—	—	—	—	—	—	—	—
Bari.....	10	—	6	—	—	50	39	—	—	—	—
Lecce (Sez.).....	—	—	—	—	—	—	—	—	—	—	—
Catanzaro.....	1	6	—	—	—	16	14	—	—	—	—
Messina.....	—	—	14	2	—	35	11	—	—	—	—
Catania.....	27	3	1	3	—	24	48	—	—	—	—
Palermo.....	2	—	18	—	29	42	38	—	—	—	—
Caltanissetta (Sez.).....	—	—	—	—	—	—	—	—	—	—	—
Cagliari.....	6	1	—	—	—	10	17	—	—	—	—
Regno...	428	271	227	136	32	982	949	—	2	1	2
1932...	243	333	213	43	67	1 025	884	2	2	1	2

(a) Per le vertenze individuali del lavoro risolte dai Sindacati Fascisti dell'Agricoltura, dell'Industria, del Commercio e delle Comunicazioni Interne vedasi il Capitolo *Corporazioni - Sindacati - Lavoro*.

12. Atti eseguiti dai Notai

a. Atti rogati e autenticati e convenzioni contenute negli atti

Anni	Atti rogati e autenticati (a)			Convenzioni contenute negli atti		
	totale	rogati	autenticati	totale	rogate	autentiche
1930.....	2 030 844	1 944 105	86 739	2 118 049	2 030 149	87 900
1931.....	2 095 589	2 009 732	85 857	2 190 597	2 103 978	86 619
1932.....	1 960 430	1 876 541	83 889	2 056 911	1 971 813	85 098

b. Atti e convenzioni di speciale interesse

Anni	Contratti di matrimonio		Riconoscimenti di figli naturali	Testamenti	Donazioni	Vendite di beni immobili	Mutui	Ipotecche	Locazioni		Costituzioni di Società	Mandati e procure	Protesti cambiari
	con patto di comunione degli utili	con costituzione di dote							di case	di fondi rustici			
1930.....	307	17 720	8 240	78 641	35 691	368 556	56 103	9 266	1 546	10 491	5 752	251 804	911 317
1931.....	250	15 666	8 051	71 432	33 692	353 622	61 959	10 763	1 279	9 348	4 806	240 190	1 007 544
1932.....	217	14 457	8 057	66 689	32 464	355 691	56 288	12 146	1 103	8 839	5 048	227 018	890 820

(a) Compresi i protesti cambiari elevati a mezzo dei notai, esclusi invece nelle cifre pubblicate nel precedente *Annuario*

D. Giustizia penale (a)

1. Attività svolta dalle Autorità giudiziarie in materia penale

Anni	Procedimenti definiti con ordinanza, con sentenza o con decreto di condanna											
	dai Pretori			dai Tribunali			dalle Corti d'appello		dalle Corti di assise		dalla Corte di cassazione	
	prima del giudizio (b)	al giudizio		in grado di appello	in primo grado	per opposizione a sentenza contumaciale o per rinvio	Sezioni di appello		in primo grado	per opposizione a sentenza contumaciale o per rinvio	in giudizi ordinari	in giudizi speciali
		in primo grado (c)	per opposizione a sentenza contumaciale o per rinvio				in grado di appello	per rinvio dalla Corte di cassazione				
1930.....	221 927	558 256	69	47 509	74 860	80	27 883	250	2 066	24	14 074	161
1931 { I sem..	50 088	377 817	62	22 468	40 023	60	15 039	156	1 121	16	6 509	108
1931 { II sem..	97 695	439 073	42	18 394	29 643	107	12 699	140	786	18	3 546	100
1931 { Totale	147 763	816 690	104	40 862	69 666	167	27 738	296	1 907	34	10 055	208
1932.....	312 633	629 564	151	37 682	80 112	138	26 609	710	2 839	50	10 877	243

(a) Per il 1931 si danno le notizie per semestri, perchè dal 1° luglio andò in vigore il nuovo Codice Penale. - (b) Compresi i procedimenti per reati di competenza diretta dei Pretori, definiti nel periodo dell'istruzione con sentenza di non doversi procedere. - (c) Compresi i procedimenti esauriti mediante decreto di condanna (ancorchè non divenuto o reso esecutivo nel corso dell'anno).

2. Reati denunciati e giudicati

Anni	Delitti					Contravvenzioni				
	denunciati	giudicati (a)				denunciate	giudicate (a)			
		dai Pretori	dai Tribunali	dalle Corti di assise	in complesso		dai Pretori	dai Tribunali	dalle Corti di assise	in complesso
1930.....	584 422	195 947	87 568	3 184	286 699	576 088	398 446	9 953	1 106	409 505
1931 { I sem..	284 792	107 738	46 809	1 895	156 442	286 882	240 60	5 734	701	246 995
1931 { II sem..	276 339	92 965	30 501	1 249	124 715	321 569	235 360	4 422	605	240 387
1931 { Totale	561 131	200 703	77 310	3 144	281 157	608 451	475 920	10 156	1 306	487 382
1932.....	616 267	175 687	93 219	4 524	273 430	633 737	459 860	12 424	2 136	474 420

Ripartizione per Distretti di Corti d'Appello dei reati denunciati ne 1932

Distretti di Corti d'appello	Reati denunciati		Distretti di Corti d'appello	Reati denunciati		Distretti di Corti d'appello	Reati denunciati	
	Delitti	Contravvenzioni		Delitti	Contravvenzioni		Delitti	Contravvenzioni
Genova.....	19 255	20 492	Bologna.....	31 649	29 700	Catanzaro.....	33 868	23 035
Torino.....	31 141	29 151	Ancona.....	11 262	9 990	Messina.....	12 823	10 757
Milano.....	45 816	45 420	Roma.....	54 182	52 482	Catania.....	20 024	20 219
Brescia.....	20 782	17 751	Perugia (Sez.).....	7 947	8 374	Palermo.....	37 816	29 302
Venezia.....	36 869	43 219	Aquila.....	22 675	13 338	Caltanissetta (Sez.).....	8 172	4 209
Trento (Sez.).....	10 332	12 047	Napoli.....	73 428	140 169	Cagliari.....	25 893	18 814
Trieste.....	16 919	16 386	Potenza (Sez.).....	13 932	7 454			
Fiume (Sez.).....	5 694	4 250	Bari.....	38 147	32 797			
Firenze.....	23 674	35 973	Lecce (Sez.).....	13 972	8 408	Regno.....	616 267	633 737

(a) In questo prospetto e negli altri riguardanti reati o imputati giudicati sono compresi, oltre i dati relativi al periodo del giudizio propriamente detto, anche quelli attinenti ai decreti di condanna, divenuti o resi esecutivi. Non si è tenuto conto dei decreti per i quali erano ancora pendenti in ciascun anno i termini per l'impugnazione o la comparizione dell'opponente all'udienza.

3. Reati denunciati divisi

Table with columns: Numero d'ordine, Distretti di Corti di Appello, Numero complessivo dei reati, in totale, contro la pubblica amministrazione, contro l'amministrazione della giustizia, contro il sentimento religioso e la pietà dei defunti, contro l'ordine pubblico, contro l'incolumità pubblica, contro la fede pubblica, contro l'economia pubblica, l'industria e il commercio, contro la moralità pubblica e il buon costume, contro l'integrità e la sanità della stirpe, contro la famiglia, Anno. Rows include Genova, Torino, Milano, Brescia, Venezia, Trento (Sez.), Trieste, Fiume (Sez.), Firenze, Bologna, Ancona, Roma, Perugia (Sez.), Aquila, Napoli, Potenza (Sez.), Bari, Lecce (Sez.), Catanzaro, Messina, Catania, Palermo, Caltanissetta (Sez.), Cagliari, and Regno.

Table with columns: Numero d'ordine, Distretti di Corti di Appello, Numero complessivo dei reati, in totale, contro la pubblica amministrazione, contro l'amministrazione della giustizia, contro il sentimento religioso e la pietà dei defunti, contro l'ordine pubblico, contro l'incolumità pubblica, contro la fede pubblica, contro l'economia pubblica, l'industria e il commercio, contro la moralità pubblica e il buon costume, contro l'integrità e la sanità della stirpe, contro la famiglia, Anno. Rows include Genova, Torino, Milano, Brescia, Venezia, Trento (Sez.), Trieste, Fiume (Sez.), Firenze, Bologna, Ancona, Roma, Perugia (Sez.), Aquila, Napoli, Potenza (Sez.), Bari, Lecce (Sez.), Catanzaro, Messina, Catania, Palermo, Caltanissetta (Sez.), Cagliari, and Regno.

(a) Reati non semplicemente denunciati, ma obiettivamente accertati. — (b) Dati provvisori.

secondo le loro specie (a)

Table with columns: Delitti, contro la persona (concernenti la vita e l'incolumità individuale), contro il patrimonio, previsti dal Codice di Commercio, previsti da altri Codici o leggi speciali, Contravvenzioni, Numero d'ordine. Sub-columns include omicidi (consumati, tentati), infanticidi per causa d'onore, omicidi preferenziali, omicidi colposi, lesioni personali volontarie, contro l'onore, contro la libertà individuale, altri, furti, rapine, estorsioni, sequestri di persona, altri, mediante frode, previsti dal Codice di Commercio, previsti da altri Codici o leggi speciali, Contravvenzioni, Numero d'ordine. Rows include 1932 and 1933 (b).

4. Imputati sottoposti a procedimento penale per delitti e per contravvenzioni ed esito del procedimento (a)

Anni	Imputati per i quali fu provveduto										
	Totale	Prosciolti				Condannati					
		nel periodo dell'istruzione (b)		nel periodo del giudizio		In complesso		dal Pretori	dal Tribunali	dalle Corti di assise	
		N.	% imputati per i quali fu provveduto	N.	% imputati per i quali fu provveduto	N.	% imputati per i quali fu provveduto				
1930.....	1 075 671	317 470	29,5	224 364	20,9	533 837	49,6	461 283	70 377	2 177	
1931 {	I sem. . .	518 507	74 846	14,4	122 030	23,5	321 631	62,1	281 839	38 335	1 457
	II sem. . .	499 628	102 131	20,4	96 520	19,3	300 977	60,3	275 045	24 695	1 237
Totale	1 018 135	176 977	17,4	218 550	21,5	622 608	61,1	556 884	63 030	2 694	
1932.....	1 218 533	395 430	32,4	254 550	20,9	568 553	46,7	502 727	61 898	3 928	

(a) Esclusi gli imputati nei procedimenti inviati ad altra Autorità o sospesi a norma degli art. 2 e 3 C. P. P. 1913 (art. 19 e 20 C. P. P. 1931). — (b) Fra questi imputati sono compresi, oltre quelli prosciolti dagli Uffici d'istruzione e quelli prosciolti dalle Sezioni di accusa, anche quelli dimessi dai Pretori con invio degli atti in archivio e quelli prosciolti dagli stessi magistrati a norma dell'art. 293, capov., del Codice di procedura penale 1913 (art. 398 C. P. P. 1931).

5. Imputati condannati dalle varie Magistrature, divisi secondo le specie delle pene riportate

Anni	Condannati alla pena di morte	Condannati a pene restrittive della libertà personale					Condannati a pene pecunarie		
		Ergastolo	Reclusione	Detenzione	Confino	Arresto	Multa	Ammenda	
1930.....	—	57	122 627	28 420	58	31 170	33 811	317 694	
1931 {	I sem. . .	—	44	68 405	12 174	9	18 073	24 608	198 318
	II sem. . .	2	57	59 497	—	—	16 961	23 124	201 336
Totale	2	101	127 902	12 174	9	35 034	47 732	399 654	
1932.....	11	144	122 001	—	—	37 646	28 689	380 062	

6. Giudizi d'appello e di cassazione e loro esito

Anni	Giudizi d'appello					Giudizi di cassazione								
	Imputati giudicati dai Tribunali e dalle Corti d'appello					Ricorsi definiti con sentenza								
	in totale (a)		per i quali la sentenza di primo grado fu confermata (a)			riformata (a)		in complesso	in materia ordinaria				in materia di conflitti	
	N.	% imputati giudicati in primo grado (b)	N.	% imputati giudicati in appello	N.	% imputati giudicati in appello	in totale		con esito di		N.	% ricorsi esauriti con sentenza in materia ordinaria		
								rigetto	cassazione					
1930.....	105 519	22,0	48 308	45,8	31 062	29,4	18 348	18 187	14 697	80,8	3 490	19,2	161	
1931 {	I sem. . .	52 014	19,0	28 300	54,4	19 904	38,3	9 201	9 093	8 039	88,4	1 054	11,6	103
	II sem. . .	42 950	20,1	22 083	51,4	17 418	40,6	4 878	4 778	3 401	71,2	1 377	28,8	100
Totale	94 964	19,5	50 383	53,1	37 322	39,3	14 079	13 871	11 440	82,5	2 431	17,5	208	
1932.....	89 970	18,6	35 506	39,5	29 520	32,8	14 517	14 274	9 776	68,5	4 498	31,5	243	

(a) La somma degli imputati per i quali fu confermata o riformata la precedente sentenza di primo grado non è uguale al numero complessivo degli imputati giudicati in appello perchè per una parte di questi imputati fu dichiarata l'inammissibilità dell'appello o fu deciso il ricorso senza discutere il merito. — (b) Questa percentuale è calcolata sul numero degli imputati giudicati in 1° grado dai Pretori e dai Tribunali al dibattimento, esclusi quindi gli imputati condannati con decreto (esecutivo), per i quali non è consentito alcun mezzo d'impugnazione (art. 302 C. P. P. 1913 — art. 506 e segg. C. P. P. 1931).

7. Condannati condizionalmente — 8. Liberazioni condizionali 9. Grazie sovrane — 10. Riabilitazioni — 11. Estradizioni

Anni	Condannati condizionalmente per delitti e per contravvenzioni		Liberazioni condizionali concesse	Domande di grazia			Persone riabilitate	Estradizioni concesse	
	N.	% condannati		pervenute	accolte			all'Italia	dall'Italia
					N.	% pervenute			
1930.....	45 363	8,5	22	16 000	4 054	25,3	3 994	151	22
1931 {	I sem. . .	32 636	10,1	74	23 837	7 168	30,1	99	12
	II sem. . .	30 921	10,3						
Totale	63 557	10,2							
1932.....	60 601	10,7	63	32 250	7 834	24,3	4 159	75	15

12. Condizioni personali dei condannati per delitti (a)

Anni	Maschi			Femmine			In complesso		
	in totale	minorenni	maggioresnni	in totale	minorenni	maggioresnni	M. F.	minorenni	maggioresnni
1927.....	114 110	27 101	87 009	24 429	4 077	20 352	138 539	31 178	107 361
1928.....	118 926	28 726	90 200	25 792	4 296	21 496	144 718	33 022	111 696
1929.....	112 250	26 559	85 691	24 136	3 953	20 183	136 386	30 512	105 874

Anni	Stato civile dei condannati			Precedenti penali del condannato (c)			
	Celibi o nubili (non compresi i minori degli anni 14) (b)	Coniugati (b)	Vedovi (b)	Condannati precedentemente in complesso	Condannati che riportarono anteriormente		
					una condanna	da 2 a 5 condanne	più di 5 condanne
1927.....	67 128	60 010	4 098	50 957	20 741	21 262	8 954
1928.....	72 326	60 477	4 467	51 997	20 721	21 750	9 526
1929.....	69 553	56 103	4 127	48 129	19 010	20 021	9 098

(a) Le notizie sono state desunte dal cartellino per il casellario giudiziario centrale e riguardano gli individui condannati con sentenza definitiva e irrevocabile per delitti previsti nel C. P. e nel C. Comm. Ogni individuo, anche se condannato più volte nell'anno, è computato una sola volta. Queste notizie non possono perciò trovare riscontro con quelle dei prospetti precedenti. (b) Il totale delle cifre di queste colonne è inferiore al totale dei condannati, perchè non comprende gli individui di *stato civile ignoto* e i minori degli anni 14. — (c) Fra i recidivi sono compresi anche quelli che precedentemente riportarono condanne le quali, ai sensi degli art. 80 e 81 C. P., non potevano dar luogo alla constatazione della recidiva legale.

E. Istituti di prevenzione e di pena

1. Stabilimenti di prevenzione e di pena al 31 dicembre 1933

Stabilimenti	N.	Stabilimenti	N.
<i>Stabilimenti di custodia preventiva:</i>		Case di reclusione per delinquenti abituali, professionali o per tendenza (c)	6
Carceri giudiziarie centrali e succursali (a).....	168		
Carceri giudiziarie mandamentali	325	<i>Stabilimenti per l'esecuzione delle misure amministrative di sicurezza detentive:</i>	
<i>Stabilimenti di pena ordinari:</i>		Colonie agricole	4
Ergastolo ordinario.....	1	{ per uomini	1
Case di reclusione ordinarie { per uomini (b).....	36	{ per donne	2
{ per donne	2	Case di lavoro.....	1
<i>Stabilimenti di pena speciali:</i>		{ per uomini	1
Case di lavoro all'aperto	7	Case di cura e custodia.....	1
Stabilimento di riadattamento sociale	1	{ per uomini	6
Case di punizione	3	{ per donne	1
Case di rigore.....	2	Manicomi giudiziari	1
Case per minorati fisici o psichici	6	{ per uomini	3
Sanatorio giudiziario.....	1	{ per donne	1
Ergastolo per delinquenti abituali, professionali o per tendenza.....	1	Riformatori giudiziari.....	1
		{ per uomini	1
		{ per donne	1
		Riformatorio giudiziario speciale	1
		Casa di rigore.....	1
		Sanatorio giudiziario	1

(a) Compresa le Sezioni di arresto e le Sezioni per minori degli anni 18 — (b) Compresa 8 Sezioni di reclusione ordinaria, di cui 7 presso stabilimenti di custodia preventiva e 1 presso gli ergastoli. — (c) Compresa 1 Sezione presso una casa di lavoro all'aperto.

2. Entrati negli Istituti di prevenzione e di pena

Anni	Carceri giudiziarie centrali e succursali			Carceri giudiziarie mandamentali			Stabilimenti di pena ordinari e speciali			Stabilimenti per misure di sicurezza detentive		
	Entrati dallo stato di libertà			Entrati dallo stato di libertà			Entrati per prima assegnazione			Internati con provvedimento definitivo entrati per prima assegnazione		
	M.	F.	M. F.	M.	F.	M. F.	M.	F.	M. F.	M.	F.	M. F.
1931.....	128 075	19 633	147 708	94 381	11 135	105 516	4 826	321	5 147	—	—	—
1932.....	140 739	20 393	161 132	113 746	12 563	126 309	4 579	334	4 913	2 120	112	2 232
1933.....	131 090	21 438	152 528	96 887	10 737	107 624	5 551	290	5 841	2 406	142	2 548

3. Usciti dagli Istituti di prevenzione e di pena

Anni	Carceri giudiziarie centrali e succursali			Carceri giudiziarie mandamentali			Stabilimenti di pena ordinari e speciali			Stabilimenti per misure di sicurezza detentive		
	M.	F.	M. F.	M.	F.	M. F.	M.	F.	M. F.	M.	F.	M. F.
1931.....	128 222	19 423	147 645	76 561	9 300	85 861	3 035	172	3 207	—	—	—
1932.....	152 203	21 288	173 491	92 253	10 354	102 607	7 982	647	8 629	261	15	276
1933.....	132 235	21 738	153 973	82 524	9 355	91 879	2 980	135	3 115	717	31	748

4. Morti negli Istituti di prevenzione e di pena

Anni	Carceri giudiziarie centrali e succursali			Carceri giudiziarie mandamentali			Stabilimenti di pena ordinari e speciali			Stabilimenti per misure di sicurezza detentive		
	M.	F.	M.F.	M.	F.	M.F.	M.	F.	M.F.	M.	F.	M.F.
1931	210	13	223	15	2	17	152	16	168	—	—	—
1932	214	13	227	24	2	26	151	20	171	6	1	7
1933	176	18	194	31	—	31	136	7	143	57	3	60

5. Detenuti esistenti negli Istituti di prevenzione e di pena al 31 dicembre di ciascun anno (a)

Anni	Carceri giudiziarie centrali e succursali			Carceri giudiziarie mandamentali			Stabilimenti di pena ordinari e speciali			Stabilimenti per misure di sicurezza detentive		
	M.	F.	M.F.	M.	F.	M.F.	M.	F.	M.F.	M.	F.	M.F.
1931	30 321	2 547	32 868	5 009	501	5 510	14 092	681	14 773	—	—	—
1932	(b) 22 808	(b) 1 851	(b) 24 659	4 285	361	4 646	9 451	360	9 811	2 284	143	2 427
1933	28 236	2 541	30 777	5 493	573	6 066	12 022	535	12 557	3 735	254	3 989

(a) Per il calcolo del numero dei detenuti esistenti alla fine di ciascun anno è stato tenuto conto, oltre che del movimento degli entrati e degli usciti di cui ai precedenti prospetti, anche degli entrati e degli usciti per movimento interno di trasferimento, di transito e di recupero, che non è considerato in detti prospetti.

Nelle cifre riguardanti gli Stabilimenti di pena ordinari e speciali sono compresi anche i detenuti lasciati in Stabilimenti per misure di sicurezza, per lavoro o per altri motivi, i detenuti inviati ai manicomi giudiziari in seguito a perizia psichiatrica, nonché i condannati trasferiti ai manicomi od a case di cura, per osservazione.

Nelle cifre relative agli Stabilimenti per misure di sicurezza detentive sono compresi gli internati con provvedimento provvisorio ed i condannati definitivi con pena sospesa per sopravvenuta infermità psichica. — (b) Cifra rettificata.

F. Riformatorii (a)

1. Entrati e usciti dai Riformatorii

Anni	Entrati				Usciti (b)			
	Totale	nei Riformatorii governativi	nei Riformatorii privati		Totale	dal Riformatorio governativo	dal Riformatorio privati	
		M. (c)	M.	F.		M. (c)	M.	F.
1931	1 056	671	172	213	1 014	649	130	235
1932	1 076	647	168	261	1 108	756	137	215
1933	1 215	639	221	355	1 288	830	210	248

(a) Al 31 dicembre 1933 vi erano 10 Riformatorii governativi per maschi, 5 Riformatorii privati per maschi e 14 Riformatorii privati per femmine. — (b) Compresi i morti nei Riformatorii. — (c) Non vi sono Riformatorii governativi per femmine.

2. Notizie personali degli entrati nei Riformatorii nel 1933

Notizie personali	Riformatorii			Notizie personali	Riformatorii		
	Governativi	Privati			Governativi	Privati	
		M. (a)	M.			F.	M. (a)
Età:				Condizione di famiglia: (b)			
da più di 8 a 10 anni	46	10	16	aventi ambo i genitori	327	123	189
» » 10 » 12 »	130	36	41	padre	175	46	72
» » 12 » 14 »	187	95	64	madre	87	30	49
» » 14 » 16 »	135	74	115	ambo i genitori	28	14	39
» » 16 » 18 »	119	6	82	orfani di guerra	10	2	—
oltre 18 anni	22	—	37				
Stato civile:				Istruzione:			
legittimi	578	169	315	analfabeti	177	79	99
illegittimi riconosciuti	49	46	34	con istruzione elementare	452	142	256
trovatelli	12	6	6	con istruzione superiore all'elementare	10	—	—

(a) Vedasi la nota (c) del prospetto precedente. — (b) Si avverte che la differenza in meno nel totale degli entrati di stinti sociali in condizione di famiglia, rispetto al totale generale degli entrati, dipende dal fatto che non figurano i trovatelli.

XVIII. FORZE ARMATE

A. Risultati delle leve di terra (a)

1. Risultati generali

Classi di leva	Soggetti alla leva (b)	Rimandati (c)	Re-nitenti (d)	Visitati	Rivedibili		Visitati per i quali fu provveduto definitivamente			
					N.	% visitati	Totale	Dichiarati abili		Riformati
								N.	di cui prosciolti per età	
1907.....	536 437	3 068	36 984	496 385	134 924	27,2	361 461	292 657	248	68 804
1908.....	571 989	3 494	39 541	528 954	156 144	29,5	372 810	331 531	150	41 279
1909.....	575 421	2 879	39 454	533 088	156 778	29,4	376 310	323 796	151	52 514
1910.....	607 541	2 375	34 681	570 485	137 908	24,2	432 577	355 144	107	77 433

(a) I dati relativi ai risultati delle leve di terra si riferiscono alle classi di leva per le quali sono state già pubblicate le relative *Relazioni* del Ministero della Guerra (Direzione generale Leva, Sottufficiali e Truppa). — (b) Le cifre segnate in questa colonna sono ottenute deducendo dal numero degli iscritti nelle *liste di leva* gli individui cancellati dalle liste medesime, perchè morti, o doppiamente o indebitamente iscritti. — (c) Alla successiva leva per legittimi impedimenti. — (d) Compresi gli *esclusi per condanna*.

2. Inscritti dichiarati abili e iscritti riformati nei vari Compartimenti

(Classe di leva 1910)

Compartimenti	Dichiarati abili		Riformati			
	N.	% (a)	N.	% iscritti visitati per i quali fu provveduto definitivamente		
				In complesso	Per malattie o imperfezioni (b)	Per deficienza di statura (c)
Piemonte.....	28 317	60,1	6 967	19,7	19,5	0,3
Liguria.....	8 895	62,8	1 819	17,0	16,8	0,2
Lombardia.....	50 118	60,6	10 473	17,3	16,9	0,4
Venezia Tridentina.....	6 618	58,5	1 224	15,6	15,1	0,5
Veneto.....	40 295	61,7	7 818	16,2	16,0	0,3
Venezia Giulia e Zara.....	7 686	60,3	1 514	16,5	16,2	0,3
Emilia.....	30 841	63,7	5 913	16,1	15,8	0,4
Toscana.....	26 169	57,9	7 114	21,4	21,2	0,3
Marche.....	11 941	61,6	2 256	15,9	15,2	0,8
Umbria.....	6 120	61,4	1 228	16,7	16,3	0,5
Lazio.....	17 803	63,2	3 551	16,6	16,0	0,8
Abruzzi e Molise.....	13 849	60,4	2 489	15,2	14,3	1,0
Campania.....	27 373	57,1	5 120	15,8	15,0	0,9
Puglie.....	20 046	56,5	4 519	18,4	17,6	1,0
Lucania.....	4 500	53,0	1 074	19,3	17,9	1,7
Calabria.....	13 848	48,9	3 356	19,5	18,7	1,1
Stellia.....	32 702	51,1	8 696	21,0	20,2	1,0
Sardegna.....	8 023	50,0	2 302	22,3	20,5	2,3
Regno...	355 144	58,5	77 433	17,9	17,4	0,6
Classe di leva 1909.....	323 796	56,3	52 514	14,0	13,4	0,7
» » » 1908.....	331 531	58,0	41 279	11,1	10,5	0,6
» » » 1907.....	32 657	54,6	68 804	19,0	18,4	0,7

(a) Per 100 giovani soggetti definitivamente alla leva. — (b) Queste cifre proporzionali dei riformati per malattie od imperfezioni sono state calcolate dopo aver sottratto dal totale degli iscritti per i quali fu provveduto definitivamente il numero dei riformati per deficienza di statura, giacchè questi ultimi non sono assoggettati a visita ulteriore per constatare se abbiano pure malattie od imperfezioni che possano essere causa di riforma. — (c) Per le classi di leva considerate il limite minimo legale della statura stabilito per l'arruolamento fu di m. 1,50.

3. Professioni, arti e mestieri esercitati dagli arruolati e dai riformati (a)

(Classe di leva 1910)

Professioni, arti e mestieri	Arruolati		Riformati		Professioni, arti e mestieri	Arruolati		Riformati	
	N.	%	N.	%		N.	%	N.	%
Agricoltori di ogni specie ..	122 900	34,7	24 655	31,9	Esercito, Marina, Aeronautica ed altri Corpi armati dello Stato e di Enti pubblici (esclusi gli ufficiali)				
Industriali, commercianti ..	5 146	1,5	1 486	1,9		5 457	1,5	7	..
Venditori di derrate, merci varie, esercenti, rappresentanti ..	5 627	1,6	1 776	2,3	Culto, professioni ed arti libere	4 631	1,3	1 623	2,1
Operai	144 474	40,8	32 057	41,4	Ufficiali, impiegati pubblici e privati, pensionati	9 503	2,7	3 150	4,1
Addetti a servizi di trasporti	25 956	7,3	4 263	5,5	Proprietari e benestanti....	1 755	0,5	376	0,5
Persone di servizio e di fatica	10 808	3,1	3 277	4,2	Condizioni non professionali	16 823	4,8	4 354	5,6
Personale subalterno dello Stato e di altri Enti pubblici.....	749	0,2	384	0,5	Totale...	353 829	100,0	77 408	100,0

(a) Non compresi gli arruolati e i riformati dei quali non fu possibile conoscere la professione, l'arte o il mestiere.

4. Statura degli iscritti nati nell'anno 1910 (a)

Compartimenti	Iscritti (b)	Percentuale degli iscritti nati nell'anno, di statura									
		inferiore a m. 1,48	di m. 1,48	di m. 1,49	di m. 1,50	da m. 1,51 a m. 1,54	da m. 1,55 a m. 1,59	da m. 1,60 a m. 1,64	da m. 1,65 a m. 1,69	da m. 1,70 a m. 1,74	di m. 1,75 e più
		Piemonte.....	31 670	0,4	0,1	0,1	0,2	1,9	9,0	23,7	33,2
Liguria.....	9 460	0,3	0,2	0,1	0,2	1,7	9,0	24,0	32,2	21,3	11,0
Lombardia.....	56 973	0,3	0,1	0,2	0,2	2,1	10,1	25,7	31,6	20,5	9,2
Venezia Tridentina.....	6 902	0,7	0,2	0,2	0,3	2,7	9,8	24,6	32,2	20,0	9,3
Veneto.....	44 882	0,2	0,2	1,5	8,1	21,7	32,0	23,4	12,9
Venezia Giulia e Zara.....	8 204	0,3	..	0,1	0,1	1,2	5,2	17,9	29,9	27,7	17,6
Emilia.....	34 302	0,4	0,1	0,2	0,2	2,2	10,1	24,5	31,4	21,0	9,9
Toscana.....	28 730	0,3	0,1	0,1	0,3	2,6	9,9	24,6	31,7	20,5	9,9
Marche.....	13 173	0,4	0,2	0,3	0,5	4,0	17,0	31,7	28,2	13,4	4,3
Umbria.....	7 348	0,4	0,1	0,1	0,4	3,4	15,2	29,7	30,6	14,5	5,6
Lazio.....	19 410	0,6	0,2	0,2	0,5	3,9	16,0	28,5	28,5	15,7	5,9
Abruzzo e Molise.....	15 444	0,7	0,3	0,3	0,7	5,3	20,6	32,6	25,7	10,9	2,9
Campania.....	30 048	0,5	0,2	0,2	1,2	9,5	23,0	29,3	22,5	9,5	4,1
Puglie.....	22 353	0,9	0,4	0,6	0,7	6,2	19,8	34,4	26,7	8,4	1,9
Lucania.....	5 268	1,8	0,5	1,1	0,7	9,1	25,4	33,0	20,7	6,2	1,5
Calabria.....	15 516	1,1	0,3	0,3	0,9	6,2	22,3	32,0	26,0	8,8	2,1
Sicilia.....	33 701	0,9	0,4	0,4	0,8	6,5	19,9	31,8	24,6	11,1	3,6
Sardegna.....	9 083	2,7	1,1	1,1	1,6	11,5	27,0	29,9	17,8	5,9	1,4
Regno...	392 467	0,6	0,2	0,2	0,5	4,0	14,1	27,1	29,0	16,8	7,5
Classe di leva 1909...	372 285	0,6	0,2	0,3	0,5	4,0	14,3	27,2	28,9	16,8	7,2
» » » 1908...	377 504	0,6	0,2	0,3	0,5	4,0	14,3	27,2	28,0	16,8	7,1
» » » 1907...	354 104	0,7	0,2	0,3	0,5	4,1	14,8	27,5	28,6	16,3	7,0

(a) Vedasi la nota (c) del prospetto n. 2 alla pagina precedente. Per ciascuna classe di leva sono considerati gli iscritti nati nell'anno corrispondente e non pure gli iscritti rimandati da classi anteriori. — (b) Nati nell'anno, di statura nota.

B. Risultati delle leve marittime (a)

Risultati generali

Classi di leva	Iscritti nelle liste di leva (b)	Rimandati (c)	Iscritti già in servizio nella R. Marina	Arruolati all'Estero (d)	Renitenti	Visitati	Rivedibili	
							N.	% visitati
	1	2	3	4	5	6	7	8
1900.....	27 937	56	2 116	281	897	24 587	5 960	24,2
1910.....	30 256	59	2 379	297	852	26 669	6 471	24,3
1911.....	28 356	76	2 659	224	722	24 675	6 871	27,8
1912.....	33 404	68	2 941	261	500	29 634	8 232	27,8
1913.....	33 311	116	2 992	214	371	29 618	7 531	25,4

Iscritti per i quali fu provveduto definitivamente

Classi di leva	Totale (col. 6-7)	Dichiarati abili		Riformati						Arruolati (g)
				in complesso		per malattie o imperfezioni		per deficienza di statura (f)		
		N.	% della col. 9	N.	% della col. 9	N.	% della col. 9-16 (e)	N.	% della col. 9	
		9	10	11	12	13	14	15	16	
1909.....	18 627	16 758	90,0	1 869	10,0	1 842	9,9	27	0,1	19 155
1910.....	20 198	17 159	85,0	3 039	15,0	2 699	13,6	340	1,7	19 835
1911.....	17 804	15 027	84,4	2 777	15,6	2 696	15,2	81	0,5	17 910
1912.....	21 402	18 471	86,3	2 931	13,7	2 844	13,3	87	0,4	21 673
1913.....	22 087	18 988	86,0	3 099	14,0	2 977	13,6	122	0,6	22 194

(a) I giovani soggetti alla leva marittima sono chiamati nell'anno in cui compiono il 20° anno di età. — (b) Le cifre segnate in questa colonna sono formate deducendo dal numero degli iscritti nelle liste preparatorie di leva gli individui cancellati dalle liste medesime, per morte o perchè doppiamente o indebitamente iscritti, quelli già in servizio nel R. Esercito e quelli abbandonati alla leva di terra per trovarsi nelle condizioni speciali di famiglia prescritte dalla legge sul Reclutamento del R. Esercito per ottenere l'assegnazione ad una delle ferme minori. — (c) Alla successiva leva per legittimi impedimenti. — (d) Fino alla classe 1910 sono compresi in questa colonna gli arruolati assegnati figurativamente alla ferma ridotta. — (e) Queste cifre proporzionali dei riformati per malattie od imperfezioni sono state calcolate dopo aver sottratto dal totale degli iscritti sui quali venne provveduto definitivamente (col. 9) il numero dei riformati per deficienza di statura (col. 16) giacchè questi ultimi non sono assoggettati a visita ulteriore per constatare se abbiano pure malattie od imperfezioni che possano essere causa di riforma. — (f) Il limite minimo legale stabilito per l'arruolamento è di m. 1.50. — (g) Si considerano come arruolati i dichiarati abili (col. 10) più gli iscritti già vincolati al servizio militare nella R. Marina (col. 3) e gli iscritti arruolati all'Estero senza visita medica (col. 4).

XIX. CAMERE LEGISLATIVE

1. Variazioni nel numero dei Senatori (a)

Anni	Senatori nominati	Senatori morti	Senatori in carica
1931	—	—	al 31 dicembre 387
1932	—	nell'anno 22	al 31 dicembre 365
1933	11 - (R. D. 31 settembre) 11 - (R. D. 30 ottobre) 8 - (R. D. 3 novembre) 14 - (R. D. 16 novembre) 15 - (R. D. 9 dicembre)	nell'anno 29	al 31 dicembre 395
1934 (fino al 24 maggio)	16 - (R. D. 23 gennaio) 14 - (R. D. 24 febbraio) 23 - (R. D. 1 marzo) 14 - (R. D. 6 aprile) 9 - (R. D. 27 aprile)	nell'anno fino al 24 maggio 12	al 24 maggio 459

2. Senatori in carica, per Compartimenti di nascita, per anno di nascita (a)

(Al 24 maggio 1934)

Compartimenti di nascita	N.	Compartimenti di nascita	N.	Anno di nascita	N.	Anno di nascita	N.	Anno di nascita	N.
Piemonte	59	Campania	46	1831	1	1858	19	1874	17
Liguria	38	Puglie	11	1843	1	1859	21	1875	9
Lombardia	55	Lucania	8	1844	2	1860	17	1876	18
Venezia Tridentina	4	Calabria	10	1845	2	1861	13	1877	12
Veneto	33	Sicilia	35	1846	1	1862	11	1878	8
Venezia Giulia e Zara	13	Sardegna	4	1847	4	1863	21	1879	13
Emilia	43			1848	1	1864	18	1880	11
Toscana	37	Nati nel Regno	450	1849	6	1865	19	1881	5
Marche	8			1850	7	1866	27	1883	5
Umbria	6	Nati all'Estero	9	1851	4	1867	18	1884	2
Lazio	31			1852	7	1868	14	1885	2
Abruzzi e Molise	9			1853	8	1869	14	1886	4
				1854	9	1870	12	1888	2
				1855	3	1871	18	1890	1
				1856	11	1872	18		
		Totale	459	1857	12	1873	11	Totale	459

3. Lavori legislativi del Senato e della Camera dei Deputati

Lavori legislativi del Senato (a)		Lavori legislativi della Camera dei Deputati (b)	
Specie dei lavori	Legislatura XXVIII (20 aprile 1929) 19 gennaio 1934)	Specie dei lavori	Legislatura XXVIII (20 aprile 1929) 10 gennaio 1934)
<i>Disegni di legge:</i>		<i>Disegni di legge d'iniziativa Governativa:</i>	
presentati dal Governo	1 972	presentati	2 021
d'iniziativa della Camera dei Deputati	5	discussi e approvati	1 997
discussi ed approvati	1 967	ritirati	23
ritirati	10	in corso	1
Ordini del giorno approvati dal Senato	—	<i>Proposte di legge d'iniziativa Parlamentare:</i>	
<i>Interpellanze:</i>		presentate	11
presentate	7	discusse e approvate	5
svolte	5	ritirate	5
ritirate o decadute	2	in corso	1
<i>Interrogazioni:</i>		<i>Autorizzazioni a procedere in giudizio:</i>	
orali	21	presentate	28
con risposta scritta	45	accordate	16
	43	negate	4
	2	ritirate o decadute	7
		in corso	1
<i>Petizioni:</i>		<i>Mozioni:</i>	
presentate	19	presentate	1
sulle quali fu riferito alla Commissione per le petizioni	11	approvate	1
esaurite con l'approvazione dei disegni di legge cui avevano attinenza	1	<i>Interpellanze:</i>	
rimaste presso la Commissione	7	presentate	4
Sedute pubbliche del Senato	207	esaurite	4
Comitati segreti	9	<i>Interrogazioni:</i>	
Adunanze di Uffici	722	orali	146
		con risposta scritta	120
			24
			2
			145
			143
			2
		Votazioni nominali della Camera	—
		Sedute pubbliche della Camera	238
		Comitati segreti	10

(a) Notizie fornite dal Segretariato Generale del Senato. — (b) Notizie fornite dalla Segreteria della Camera dei Deputati.

4. Liste elettorali

(Anno 1933)

a. Elettori classificati secondo il titolo d'iscrizione nelle liste elettorali in ogni Compartimento e nel Regno

Compartimenti	Elettori politici iscritti								
	In complesso	come contribuenti sindacali (Cat. A)		come contribuenti d'imposte dirette (Cat. B)		come stipendiati, salariati e simili (Cat. C)		come membri del clero (Cat. D)	
		in totale	% del complesso	in totale	% del complesso	in totale	% del complesso	in totale	% del complesso
Piemonte	1 049 505	757 106	721	203 293	194	84 396	80	4 710	5
Liguria	383 095	253 590	662	83 621	218	44 082	115	1 802	5
Lombardia	1 589 470	1 197 408	753	296 871	187	89 612	56	5 579	4
Venezia Tridentina ..	171 801	119 372	695	37 962	221	13 071	76	1 396	8
Veneto	1 066 562	759 937	712	226 926	213	75 736	71	3 963	4
Venezia Giulia e Zara	250 007	187 659	751	32 648	130	29 299	117	401	2
Emilia	886 100	634 819	716	181 542	205	66 430	75	3 309	4
Toscana	803 130	630 270	785	97 440	121	72 171	90	3 249	4
Marche	298 843	219 126	733	55 784	187	22 449	75	1 484	5
Umbria	172 246	127 542	740	29 092	169	14 721	86	891	5
Lazio	517 924	331 674	640	94 180	182	89 946	174	2 124	4
Abruzzi e Molise	384 259	300 455	782	59 702	155	23 052	60	1 050	3
Campania	807 645	576 538	714	160 173	198	66 228	82	4 706	6
Puglie	535 487	387 148	723	98 328	184	48 213	90	1 798	3
Lucania	102 616	77 840	759	17 335	169	6 986	68	455	4
Calabria	399 438	316 254	792	54 480	136	27 476	69	1 228	3
Sicilia	891 061	704 892	791	122 244	137	61 663	69	2 262	3
Sardegna	212 399	159 834	753	28 021	132	24 064	113	480	2
Regno ...	10 521 588	7 741 464	736	1 879 642	178	859 595	82	40 887	4

b. Elettori emigrati all'estero ed elettori a voto sospeso perchè militari di truppa sotto le armi

Compartimenti	Elettori politici iscritti						
	In complesso	dei quali				esclusi i militari	esclusi gli emigrati ed i militari
		emigrati in via permanente all'estero		sott'ufficiali e soldati sotto le armi ed individui assimilati			
		in complesso	% iscritti	in complesso	% iscritti		
Piemonte	1 049 505	21 878	2,08	6 069	0,58	1 043 436	1 021 558
Liguria	383 095	3 110	0,81	2 615	0,68	380 480	377 370
Lombardia	1 589 470	13 052	0,82	9 997	0,63	1 579 473	1 566 421
Venezia Tridentina	171 801	9 683	5,64	1 346	0,78	170 455	160 772
Veneto	1 066 562	42 425	3,98	10 095	0,95	1 056 467	1 014 042
Venezia Giulia e Zara ...	250 007	10 851	4,34	2 813	1,13	247 194	236 343
Emilia	886 100	10 915	1,23	9 634	1,09	876 466	865 551
Toscana	803 130	12 669	1,58	6 611	0,82	796 519	783 850
Marche	298 843	7 917	2,65	3 544	1,19	295 299	287 382
Umbria	172 246	1 555	0,90	2 586	1,50	169 660	168 105
Lazio	517 924	7 232	1,40	6 567	1,27	511 357	504 125
Abruzzi e Molise	384 259	27 638	7,19	3 187	0,83	381 072	353 434
Campania	807 645	24 198	3,00	7 230	0,90	800 415	776 217
Puglie	535 487	6 219	1,16	5 532	1,03	529 955	523 736
Lucania	102 616	6 889	6,71	785	0,76	101 831	94 942
Calabria	399 438	37 324	9,34	3 662	0,92	395 776	358 452
Sicilia	891 061	40 354	4,53	8 299	0,93	882 762	842 408
Sardegna	212 399	2 048	0,96	4 757	2,24	207 642	205 594
Regno ...	10 521 588	285 957	2,72	95 329	0,91	10 426 259	10 140 802

5. Elezioni politiche del 25 marzo 1934 (XXIX Legislatura)

Provincie e Compartimenti	Elettori iscritti (a)	Votanti		Voti favorevoli		Voti contrari		Voti nulli e contestati	
		N.	% elettori iscritti	N.	% votanti	N.	% votanti	N.	% votanti
Alessandria	231 676	218 450	94,29	218 253	99,91	172	0,08	25	0,01
Aosta	75 970	71 474	94,08	71 411	99,91	60	0,08	3	..
Cuneo	178 868	170 400	95,27	170 336	99,96	43	0,03	21	0,01
Novara	117 081	114 196	97,54	114 196	100,00	—	—	—	—
Torino	339 397	321 796	94,81	320 722	99,67	981	0,30	93	0,03
Vercelli	118 119	109 527	92,73	109 253	99,75	244	0,22	30	0,03
PIEMONTE...	1 061 111	1 005 843	94,79	1 004 171	99,83	1 500	0,15	172	0,02
Genova	231 005	221 811	96,02	221 352	99,79	435	0,20	24	0,01
Imperia	46 375	43 507	93,82	43 423	99,81	76	0,17	8	0,02
La Spezia	53 484	52 691	98,52	52 613	99,85	70	0,13	8	0,02
Savona	56 721	54 675	96,39	54 369	99,44	294	0,54	12	0,02
LIGURIA...	387 585	372 684	96,16	371 757	99,75	875	0,24	52	0,01
Bergamo	155 136	143 660	92,60	143 167	99,66	461	0,32	32	0,02
Brescia	184 517	176 222	95,50	176 042	99,90	168	0,09	12	0,01
Como	143 864	138 806	96,48	138 689	99,92	87	0,06	30	0,02
Cremona	102 718	99 347	96,72	99 276	99,93	50	0,05	21	0,02
Mantova	115 543	110 760	95,86	110 710	99,95	44	0,04	6	0,01
Milano	583 361	549 281	94,16	543 588	98,96	5 219	0,96	474	0,09
Pavia	144 988	138 012	95,19	137 812	99,86	182	0,13	18	0,01
Sondrio	39 977	35 746	89,42	35 652	99,74	83	0,23	11	0,03
Varesè	114 339	108 119	94,66	107 911	99,81	176	0,16	32	0,03
LOMBARDIA...	1 584 443	1 499 953	94,67	1 492 847	99,53	6 470	0,43	636	0,04
Bolzano	52 651	48 535	92,18	47 972	98,84	536	1,10	27	0,06
Trento	118 540	108 753	91,74	108 438	99,71	278	0,26	37	0,03
VENEZIA TRID...	171 191	157 288	91,88	156 410	99,44	814	0,52	64	0,04
Belluno	64 548	58 798	91,09	58 726	99,88	63	0,11	9	0,01
Padova	133 043	127 027	95,48	126 739	99,77	260	0,21	28	0,02
Rovigo	74 972	72 740	97,02	72 728	99,98	11	0,02	1	..
Treviso	144 858	140 390	96,92	140 302	99,94	69	0,05	19	0,01
Udine	223 163	211 886	94,95	210 397	99,30	1 472	0,69	17	0,01
Venezia	140 122	131 884	94,12	131 458	99,68	372	0,28	54	0,04
Verona	138 318	135 644	98,07	134 792	99,37	849	0,63	3	..
Vicenza	144 357	136 429	94,51	136 281	99,89	132	0,10	16	0,01
VENETO...	1 063 381	1 014 798	95,43	1 011 423	99,67	3 228	0,32	147	0,01
Fiume	25 710	24 842	96,62	24 839	99,99	3	0,01	—	—
Gorizia	58 725	54 792	93,30	54 480	99,43	292	0,53	20	0,04
Pola	80 493	75 953	94,36	75 943	99,99	9	0,01	1	..
Trieste	79 989	75 722	94,67	75 572	99,80	139	0,18	11	0,02
Zara	3 602	3 526	97,89	3 526	100,00	—	—	—	—
VENEZIA G. E ZARA...	248 519	234 835	94,49	234 360	99,80	443	0,19	32	0,01
Bologna	196 442	191 437	97,46	191 320	99,94	88	0,05	29	0,01
Ferrara	89 275	87 493	98,00	87 474	99,98	17	0,02	2	..
Forlì	108 443	105 620	97,40	105 612	99,99	7	0,01	1	..
Modena	124 088	120 733	97,30	120 642	99,92	88	0,07	3	..
Parma	112 317	110 619	98,49	110 554	99,94	56	0,05	9	0,01
Piacenza	81 633	79 365	97,22	79 272	99,88	87	0,11	6	0,01
Ravenna	82 225	80 622	98,05	80 607	99,98	13	0,02	2	..
Reggio nell'Emilia...	90 780	86 930	95,76	86 886	99,96	38	0,04	6	0,01
EMILIA...	885 203	862 819	97,47	862 367	99,95	394	0,04	58	0,01
Arezzo	79 438	77 299	97,31	77 270	99,96	29	0,04	—	—
Firenze	245 683	243 318	99,04	243 248	99,97	68	0,03	2	..
Grosseto	50 712	49 949	98,50	49 934	99,97	15	0,03	—	—
Livorno	60 181	58 112	96,56	58 008	99,82	103	0,18	1	..
Lucca	87 676	84 300	96,15	84 256	99,96	39	0,04	5	0,01
Massa e Carrara	48 662	46 217	94,98	46 210	99,98	7	0,02	—	—
Pisa	94 854	93 349	98,41	93 334	99,98	15	0,02	—	—
Pistoia	59 926	58 692	97,94	58 691	100,00	1	..	—	—
Siena	74 020	71 973	97,23	71 860	99,84	110	0,15	3	..
TOSCANA...	801 152	783 209	97,76	782 811	99,95	387	0,05	11	..

(a) Le cifre degli elettori iscritti non corrispondono con quelle dei prospetti della pag. precedente, perchè mentre quelle si riferiscono al giorno della chiusura delle iscrizioni, queste si riferiscono al giorno delle elezioni.

5. Elezioni politiche del 25 marzo 1934 (XXIX Legislatura)

Provincie e Compartimenti	Elettori iscritti (a)	Votanti		Voti favorevoli		Voti contrari		Voti nulli e contestati	
		N.	% elettori iscritti	N.	% votanti	N.	% votanti	N.	% votanti
Ancona	81 722	78 123	95,60	78 097	99,97	24	0,03	2	..
Ascoli Piceno	69 542	66 577	95,74	66 577	100,00	—	—	—	—
Macerata	65 014	61 439	94,50	61 415	99,96	24	0,04	—	—
Pesaro e Urbino	82 637	78 171	94,60	78 108	99,92	61	0,08	2	..
MARCHE...	298 915	284 310	95,11	284 197	99,96	109	0,04	4	..
Perugia	118 456	115 951	97,89	115 923	99,97	22	0,02	6	0,01
Terni	52 865	52 403	99,13	52 403	100,00	—	—	—	—
UMBRIA...	171 321	168 354	98,27	168 326	99,98	22	0,01	6	..
Frosinone	82 753	78 512	94,88	78 506	99,99	6	0,01	—	—
Rieti	35 195	34 528	98,10	34 528	100,00	—	—	—	—
Roma (b)	354 739	334 375	94,26	335 662	99,79	657	0,19	56	0,02
Viterbo	60 253	57 816	95,96	57 808	99,99	7	0,01	1	..
LAZIO...	532 940	505 231	94,80	504 504	99,86	670	0,13	57	0,01
Aquila degli Abruzzi	90 343	88 708	98,19	88 694	99,98	13	0,02	1	..
Campobasso	96 624	89 248	92,37	89 245	100,00	3	..	—	—
Chieti	84 045	81 594	97,08	81 593	100,00	—	—	1	..
Pescara	48 296	47 965	99,31	47 964	100,00	1	..	—	—
Teramo	63 773	61 012	95,67	60 981	99,95	29	0,05	2	..
ABRUZZI E MOLISE...	383 081	368 527	96,20	368 477	99,99	46	0,01	4	..
Avellino	117 763	112 857	95,83	112 857	100,00	—	—	—	—
Benevento	60 176	58 709	97,56	58 709	100,00	—	—	—	—
Napoli	491 449	471 527	95,95	471 437	99,98	72	0,02	18	..
Salerno	130 258	127 309	97,74	127 308	100,00	1	..	—	—
CAMPANIA...	799 646	770 402	96,34	770 311	99,99	73	0,01	18	..
Bari	188 520	177 104	93,94	177 104	100,00	—	—	—	—
Brindisi	60 793	59 689	98,18	59 689	100,00	—	—	—	—
Foggia	102 839	97 956	95,25	97 910	99,95	27	0,03	19	0,03
Lecce	116 506	113 963	97,82	113 963	100,00	—	—	—	—
Taranto	64 275	62 753	97,63	62 749	99,99	4	0,01	—	—
PUGLIE...	532 933	511 465	95,97	511 415	99,99	31	0,01	19	..
Matera	33 660	32 413	96,30	32 413	100,00	—	—	—	—
Potenza	68 803	66 320	96,39	66 316	99,99	—	—	4	0,01
LUCANIA...	102 463	98 733	96,36	98 729	100,00	—	—	4	..
Catanzaro	138 593	132 859	95,87	132 856	100,00	2	..	1	..
Cosenza	146 840	136 115	92,70	136 114	100,00	1	..	—	—
Reggio di Calabria	114 225	109 319	95,70	109 314	100,00	1	..	4	..
CALABRIE...	399 648	378 293	94,66	378 284	100,00	4	..	5	..
Agrigento	113 809	103 140	90,63	103 132	99,99	5	0,01	3	..
Caltanissetta	58 695	56 511	96,28	56 511	100,00	—	—	—	—
Catania	143 081	134 769	94,19	134 711	99,96	25	0,02	33	0,2
Enna	62 293	58 473	93,87	58 472	100,00	1	..	—	—
Messina	134 934	126 353	93,64	126 308	99,97	45	0,03	2	..
Palermo	173 202	166 091	95,89	166 080	99,99	9	0,01	2	..
Ragusa	53 318	50 731	95,15	50 727	99,99	4	0,01	—	—
Siracusa	70 180	65 504	93,75	65 497	99,99	7	0,01	—	—
Trapani	81 056	78 984	97,44	78 956	99,96	28	0,04	—	—
SICILIA...	892 568	840 556	94,17	840 394	99,98	122	0,01	40	..
Cagliari	83 868	80 992	96,57	80 974	99,98	14	0,02	4	..
Nuoro	50 801	48 518	95,51	48 505	99,97	11	0,02	2	..
Sassari	76 839	73 616	95,81	73 613	100,00	2	..	1	..
SARDEGNA...	211 508	203 126	96,04	203 092	99,98	27	0,01	7	..
Regno...	10 527 608	10 060 428	95,56	10 043 875	99,84	15 215	0,15	1 336	0,01

(a) Vedasi la nota alla pagina precedente. — (b) Compreso il Commis. speciale per l'Agro Pontino in Littoria.

XX. COLONIE E POSSEDIMENTI

A. Notizie sommarie per le Colonie e i Possedimenti

1. Superficie e popolazione presente

Colonie e Possedimenti	Superficie km ² (a)	Popolazione presente (Censimento 1931) (b)												
		In complesso	Metro- politani e stranieri	Indigeni									Altre relli- gioni	Belli- gione ignota
				In totale	Cat- tolici	Prote- stanti	Greco- ortodossi	Copti	Musul- mani	Israe- liti	Pagani			
Tripolitania ...	900 000	543 697	30 866	512 831	97	2	50	1 093	490 173	21 117	—	—	299	
Cirenaica	738 000	160 716	18 741	141 975	117	3	—	4 440	133 562	2 887	—	—	966	
Eritrea	119 000	598 462	4 565	593 897	19 323	2 719	—	258 184	310 047	193	3 148	283	—	
Somalia Ital. (c)	500 000	1 016 271	1 671	1 014 600	—	—	—	—	—	—	—	—	—	
Isole Egee.....	2 697	130 855	13 598	117 257	—	—	104 485	—	8 276	4 481	—	15	—	
Concess. di Tien- tsin in Cina..	(d)	6 263	538	5 725	—	—	—	—	—	—	—	—	—	

(a) Cifre approssimative. — (b) Cifre provvisorie. — (c) Non è possibile dare i dati della popolazione indigena secondo la religione, essendo tuttora in corso la revisione e la elaborazione. — (d) Km² 0,45.

2. Commercio marittimo

Valore delle merci importate ed esportate

Colonie e Possedimenti	Importazione			Esportazione		
	1933	1932	1931	1933	1932	1931
	Migliaia di lire					
Tripolitania.....	153 043	160 568	185 083	28 608	29 277	29 711
Cirenaica	125 069	124 051	138 215	14 186	10 213	19 315
Eritrea	176 566	173 035	186 825	62 490	59 194	69 063
Somalia Italiana....	?	117 376	128 789	?	125 658	78 823
Isole Egee.....	48 427	56 350	73 264	14 892	12 713	12 488

3. Navigazione marittima

Colonie e Possedimenti	Tonnellate di stazza netta delle navi				Tonnellate di merce				Viaggiatori			
	arrivate		partite		sbarcata		imbarcata		sbarcati		imbarcati	
	1933	1932	1933	1932	1933	1932	1933	1932	1933	1932	1933	1932
Tripolitania (a) ..	935 697	906 848	937 823	905 410	172 960	168 823	33 078	33 510	28 304	21 859	24 202	17 383
Cirenaica (b)	870 793	1 025 566	870 346	1 023 086	152 194	155 460	18 227	19 763	28 196	26 737	16 819	24 237
Eritrea (c)	684 026	660 010	682 518	662 291	69 052	57 207	190 189	149 323	?	?	?	?
Somalia Ital. (d) ..	?	1 217 990	?	1 214 227	?	44 222	?	185 904	?	4 359	?	3 743
Isole Egee (e)	1 004 076	1 014 644	1 006 145	1 035 019	43 352	38 792	11 276	10 483	15 692	14 601	14 923	13 253

(a) Movimento del porto di Tripoli. — (b) Movimento dei porti di Porto Bardia, Zuetina, Bengasi, Derna, Tobruk, Apollonia, Tolmetta. — (c) Movimento dei porti di Massaua e Assab. — (d) Movimento generale. — (e) Movimento del porto di Rodi.

4. Poste e telegrafi

Colonie e Possedimenti	Pacchi spediti			Vaglia emessi						Telegrammi spediti (privati e govern.)		
	1932-33	1931-32	1930-31	1932-33		1931-32		1930-31		1932-33	1931-32	1930-31
				N.	Ammon- tare in migliaia di lire	N.	Ammon- tare in migliaia di lire	N.	Ammon- tare in migliaia di lire			
Tripolitania.....	35 687	40 264	44 024	121 066	86 862	115 615	85 938	108 531	89 518	225 163	239 482	238 310
Cirenaica	7 828	32 917	22 795	80 981	63 204	84 877	79 767	81 685	67 973	197 266	520 277	498 642
Eritrea	4 139	5 057	4 472	28 351	68 370	28 217	60 793	27 624	57 196	74 797	65 813	89 126
Somalia Italiana.	6 638	5 266	5 512	29 435	86 327	26 118	77 519	21 812	73 244	178 091	183 006	186 495
Isole Egee.....	5 145	4 533	4 897	?	?	?	?	?	?	?	?	?

5. Traffico ferroviario

Colonie	Sviluppo della rete al 31 dic. 1933 Km.	Viaggiatori			Merci e bagagli (tonnellate)		
		1932-33	1931-32	1930-31	1932-33	1931-32	1930-31
Tripolitania	260	151 128	146 268	179 409	191 698	231 972	360 473
Cirenaica.....	176	82 623	82 077	106 563	155 265	156 019	145 975
Eritrea.....	312	48 117	56 866	56 427	106 585	(a) 109 542	119 036
Somalia	113	?	61 135	59 772	?	17 813	42 580

(a) Cifra rettificata.

6. Conto consuntivo della spesa del Ministero delle Colonie

Oggetto delle spese	Esercizi finanziari				
	1932-33	1931-32	1930-31	1929-30	1928-29
	Migliaia di lire				
SPESE EFFETTIVE ORDINARIE					
Spese generali	4 380	4 323	4 392	5 193	4 354
Spese per servizi speciali.....	1 194	1 172	1 202	2 037	2 428
Debito vitalizio	1 246	1 205	1 144	1 122	1 106
Totale...	6 820	6 700	6 738	8 352	7 888
SPESE EFFETTIVE STRAORDINARIE					
Contributi alle colonie a pareggio dei bilanci e fondi a disposizione	450 550	416 000	468 000	512 504	485 311
Capitoli aggiunti	150	—	800	—	—
Spese diverse	6 355	17 895	14 595	5 127	(a) 610
Totale...	457 055	433 895	483 395	517 631	485 921
Totale delle spese effettive...	468 875	440 595	490 133	525 983	493 809
Movimento di capitali	4 537	4 535	4 534	4 532	6 031
Totale generale delle spese...	468 412	445 130	494 667	530 515	499 840

(a) Compresa L. 131 803 per spese generali.

B. Notizie per singole Colonie (a)

TRIPOLITANIA

1. Dati meteorologici

Stazione di Tripoli

Annate agrarie	Ottobre	Novembre	Dicembre	Gennaio	Febbraio	Marzo	Aprile	Maggio	Giugno	Luglio	Agosto	Settembre
Temperatura massima												
1930-31.....	25,4	22,8	19,3	16,5	16,1	22,4	22,8	23,8	29,2	31,1	32,1	30,5
1931-32.....	26,7	22,9	16,7	15,2	16,6	19,2	23,2	24,6	29,3	29,3	28,0	29,3
1932-33.....	28,4	21,8	18,9	17,3	17,2	17,8	21,0	23,6	26,7	28,0	28,9	28,7
Temperatura minima												
1930-31.....	17,9	13,1	10,7	8,7	7,5	13,1	14,7	16,5	21,4	23,7	24,2	23,2
1931-32.....	18,5	14,2	9,2	8,7	9,3	12,4	13,8	16,4	19,8	22,0	21,5	21,7
1932-33.....	20,1	14,1	10,6	7,3	9,7	11,6	12,9	16,3	18,8	21,5	21,5	20,0
Temperatura media												
1930-31.....	21,6	18,0	15,0	12,6	11,8	17,8	18,8	20,2	25,3	27,4	28,2	26,8
1931-32.....	22,6	18,5	12,9	12,0	12,9	15,8	18,5	20,5	24,6	25,6	24,7	25,5
1932-33.....	24,2	17,9	14,7	12,3	13,5	14,7	16,9	19,9	22,8	24,7	25,2	24,3
Pioggia caduta (millimetri)												
1930-31.....	66,9	53,1	22,5	82,8	67,4	0,0	0,0	3,6	0,0	0,0	0,0	25,1
1931-32.....	5,0	23,5	127,2	91,1	46,1	15,8	0,2	0,0	0,0	0,0	6,5	6,1
1932-33.....	51,0	79,8	68,9	85,2	31,2	260,4	0,0	4,4	1,6	0,0	0,0	0,0
Giorni piovosi												
1930-31.....	9	5	8	12	9	0	0	3	0	0	0	7
1931-32.....	3	3	13	18	13	7	1	0	0	0	1	2
1932-33.....	8	13	7	7	6	9	0	4	2	0	0	0
Umidità media relativa												
1930-31.....	61	57	57	62	53	52	61	69	66	63	57	63
1931-32.....	57	56	61	68	62	64	54	66	62	74	72	70
1932-33.....	57	61	61	60	66	72	66	66	67	67	68	64

(a) Notizie comunicate dal Ministero delle Colonie.

Tripolitania

2. Commercio marittimo

a. Importazione ed esportazione secondo i Paesi di provenienza o di destinazione

Importazione				Esportazione			
Paesi di provenienza	1933	1932	1931	Paesi di destinazione	1933	1932	1931
	Migliaia di lire				Migliaia di lire		
Italia.....	108 969	115 082	121 202	Italia.....	14 136	11 142	16 571
Belgio.....	912	2 114	2 666	Algeria.....	89	240	261
Cecoslovacchia.....	716	683	546	Cirenaica.....	10 461	12 927	7 185
Cina.....	7 440	7 054	7 101	Egitto.....	47	93	638
Egitto.....	1 175	1 518	2 399	Francia.....	239	183	608
Francia.....	3 492	3 721	5 825	Germania.....	20	10	—
Germania.....	2 940	3 937	3 825	Gran Bretagna.....	10	19	482
Gran Bretagna.....	3 518	3 280	4 446	Grecia.....	16	30	40
Jugoslavia.....	923	743	1 299	Malta.....	186	253	824
Malta.....	474	327	332	Nigeria.....	17	56	94
Tunisia.....	3 326	5 111	5 756	Tunisia.....	3 151	4 053	2 875
Altri Paesi.....	19 158	16 998	29 686	Turchia.....	2	2	4
Totale...	153 043	160 568	185 083	Altri Paesi.....	234	269	129
				Totale...	28 608	29 277	29 711

b. Merci importate ed esportate

Categorie di merci	1933	1932	1931	Merci principali	1933	1932	1931
	Migliaia di lire				Migliaia di lire		
Importazione							
Animali, generi alimentari e tabacchi.....	42 567	48 332	64 966	Zucchero.....	6 541	6 856	8 407
Semi e frutti oleosi, oli e grassi animali e vegetali; cere.....	4 265	6 554	7 248	Tè.....	7 466	6 963	7 225
Materie tessili e loro prodotti	23 323	22 431	27 961	Frumento.....	1 710	2 756	4 458
Metalli comuni, prodotti delle industrie metallurgiche e meccaniche; strumenti e veicoli.....	32 582	33 685	30 519	Orzo.....	69	266	8 906
Pietre, terre e minerali non metallici; laterizi, ceramiche e vetrerie.....	11 643	10 511	11 282	Farina di frumento.....	8 639	15 783	15 377
Legni e lavori di legno e di materie da intreccio.....	4 913	5 732	5 003	Vini comuni.....	2 315	2 837	3 168
Prodotti chimici, medicinali, resine, materie tintorie e concianti.....	16 460	16 122	16 911	Olii vegetali: d'oliva, di ricino, ecc.....	2 788	5 070	5 294
Merci diverse.....	17 290	17 201	21 193	Tessuti ed altri manufatti di cotone, canapa e lino.....	10 793	10 498	13 365
Totale...	153 043	160 568	185 083	Lavori di ghisa, di ferro o di acciaio.....	2 886	2 591	2 691
				Calce, cemento e gesso.....	4 172	4 731	4 383
				Legname rozzo o segato.....	2 598	3 381	2 165
				Petrolio.....	1 749	1 304	1 565
				Benzina.....	4 535	4 848	5 430
				Pelli.....	1 340	1 461	1 233
				Carta.....	1 599	1 544	1 825
				Esportazione			
Materie per le industrie, grege o semilavorate.....	4 030	4 770	7 283	Henna.....	463	727	1 061
Prodotti fabbricati.....	5 406	7 551	6 862	Lane naturali sudice.....	27	50	408
Generi alimentari e animali vivi.....	19 172	16 956	15 566	Pelli crude.....	494	630	1 615
Totale...	28 608	29 277	29 711	Datteri e pasta di datteri.....	376	1 346	683
				Spugne grege.....	1 765	2 028	1 237
				Manteca (burro arabo di pecora)	579	680	317
				Tonno sott'olio.....	5 163	4 324	4 789
				Alfa e sparto.....	15	12	473

3. Navigazione marittima

Movimento del porto di Tripoli

Anni	Navi arrivate				Navi partite			
	N.	Stazza netta (tonnellate)	Merce sbarcata (tonnellate)	Passeggeri sbarcati	N.	Stazza netta (tonnellate)	Merce imbarcata (tonnellate)	Passeggeri imbarcati
Navi a propulsione meccanica								
1929.....	601	750 320	142 436	25 963	598	747 092	45 743	26 364
1930.....	558	885 627	151 603	25 065	558	886 879	38 750	23 487
1931.....	537	939 485	160 130	23 277	537	938 255	43 693	20 444
1932.....	552	893 222	155 183	21 856	548	892 533	30 693	17 383
1933.....	553	923 874	161 571	28 304	554	925 272	31 084	24 199
Navi a vela								
1929.....	239	9 525	7 412	53	243	10 198	8 528	26
1930.....	269	14 096	10 541	7	274	15 283	7 747	8
1931.....	151	9 259	8 387	2	149	9 039	3 260	—
1932.....	168	13 626	13 640	3	164	12 877	2 817	—
1933.....	128	11 823	11 389	—	132	12 551	1 994	3

Tripolitania

4. Colonizzazione agraria

a. Superficie delle terre indemaniate e delle concessioni demaniali dal 1914 al 1933

Anni	Superficie (in ettari)		Anni	Superficie (in ettari)	
	Indemanziata	Concessa		Indemanziata	Concessa
1914-1928.....	162 510	101 765	1931.....	57	1 727
1929.....	17 153	14 994	1932.....	2 229	2 376
1930.....	20 376	5 322	1933.....	502	6 680
			Totale...	202 827	132 864
Superficie delle terre revocate.....					23 006

b. Superficie delle terre in corso di avvaloramento agrario alla fine del 1933

Terreno demaniale assegnato in concessione agricola.....	ha.	104 848
Terreno in proprietà proveniente da riscatto.....	»	2 609
Terreno in proprietà proveniente da acquisti diretti.....	»	2 401
Totale ...	»	109 858

c. Valorizzazione fondiario-agraria nelle concessioni demaniali a tutto il 1933

Opere murarie, idriche e macchine agricole

Opere	Specificazione	Valore — Migliaia di lire
Opere murarie (fabbricati rurali)	Case coloniche, n. 1002; tettoie, magazzini, cantine, n. 650; stalle, porcelli, rimesse, ecc. n. 628; concimale e silos n. 238.....	43 000
Opere di recinzione....	Muri, tabie, filo spinato, ecc. m. 391222.....	790
Opere idriche e mezzi di sollevamento	Pozzi comuni, n. 786; pozzi trivellati, n. 456; cisterne e vasche, n. 1044; tubazioni, m. 146608; linee elettriche, m. 45487; centrali elettriche, n. 14; cabine di trasformazione, n. 215; elettropompe, n. 266; motopompe, n. 300; aeromotori, n. 192; norie n. 105.	48 400
Macchine agricole.....	Traattrici, n. 84; aratri, n. 755; falciatrici e trebbiatrici, n. 76; diverse n. 410....	3 600
	Totale ...	95 790
Importo dei contributi concessi.....		22 227

Colture arboree, asciutte ed irrigue

Impianti	Coltura	Superficie — ha.	Media di piante per ha.	Numero complessivo di piante — (Cifra approssimativa)	Valore complessivo — (Migliaia di lire)
Oliveti.....	specializzata.....	27 174	40	1 789 700	35 794
	consociata.....	17 568			
Mandorleti.....	specializzata.....	1 810	155	2 212 000	22 500
	consociata.....	12 461			
Vigneti.....	specializzata.....	857	3 000	18 120 000	54 000
	consociata.....	5 183			
Gelseti.....	specializzata.....	470	100	57 900	290
	consociata.....	109			
Fruttiferi vari.....	specializzata.....	252	155	67 900	682
	consociata.....	186			
Impianti forestali (compreso il rimboschimento di dune).....		3 358	331	1 111 500	8 000
Culture irrigue.....		2 155	—	—	10 775
	Totale ...				132 041
Importo dei contributi concessi.....					18 729

Famiglie coloniche

Famiglie coloniche immesse con contratti di cointeressenza sulle aziende che hanno usufrutto dei contributi del Governo.....	{ Numero delle famiglie.... (a)	1 300
	{ Numero dei componenti..	6 500
Contributi corrisposti alle famiglie coloniche.....	Migliaia di lire...	486

Situazione numerica delle Aziende

Natura	Piccole aziende		Medie aziende		Grandi aziende		In complesso
	da ha. 0,01 a 25	da ha. 25,01 a 75	da ha. 75,01 a 200	da ha. 200,01 a 400	da ha. 400,01 a 1000	oltre ha. 1000	
Intestate ad un unico concessionario.....	195	102	51	33	31	19	431
Intestate in solido a più di un concessionario.....	29	17	10	5	11	10	82
Totale...	224	119	61	38	42	29	513

(a) Oltre 230 famiglie coloniche immesse nell'Azienda di Tigrinna.

Tripolitania

5. Credito agrario (a)

a. Prestiti concessi dalla Cassa di Risparmio della Tripolitania

Anni	Mutui fondiario-agrari		Prestiti per miglioramenti agrari		Prestiti di esercizio		Totali	
	N.	Ammontare — Migliaia di lire	N.	Ammontare — Migliaia di lire	N.	Ammontare — Migliaia di lire	N.	Ammontare — Migliaia di lire
1924-29	644	25 460	175	2 321	11 766	7 592	12 585	35 373
1930	209	8 454	19	262	4 310	4 018	4 538	12 734
1931	264	14 325	13	156	3 094	2 554	3 371	17 035
1932	210	8 785	13	232	7 920	2 648	8 143	11 665
1933	179	6 615	3	39	183	2 019	365	8 673
Totale...	1 506	63 639	223	3 010	27 273	18 831	29 002	85 480

b. Scopi per i quali le somme vennero assegnate

Anni	Credito Fondiario - Agrario						
	Fabbricati rurali	Opere idriche	Culture arboree e dissodamenti	Manutenzione piantagioni	Sistemazioni irrigue	Strade ponderali e recinzioni di fondi	Acquisto di terreni da migliorare
Migliaia di lire							
1924-29	10 263	7 563	5 963	—	1 424	227	20
1930	3 369	2 349	1 971	7	722	16	20
1931	3 900	3 729	3 729	1 738	1 070	159	—
1932	2 298	1 538	1 064	3 570	200	20	95
1933	1 896	1 318	933	2 304	72	12	80
Totale...	21 726	16 497	13 660	7 619	3 488	434	215

Anni	Credito di miglioramento				Credito di esercizio				
	Fabbricati rurali	Opere idriche e sistemazioni irrigue	Culture arboree	Acquisto terreni da migliorare	Conduzioni sementi fertilizzanti	Bestiame	Macchine e attrezzi agricoli	Anticipazioni su prodotti	Acquisti collettivi
Migliaia di lire									
1924-29	460	735	926	200	5 575	967	750	—	300
1930	118	120	7	17	2 243	228	252	—	1 295
1931	45	67	44	—	1 843	370	263	—	78
1932	25	187	20	—	1 968	109	271	200	100
1933	18	21	—	—	588	196	85	500	650
Totale...	666	1 130	997	217	12 217	1 870	1 821	700	2 423

(a) Sono state rettificare alcune cifre per l'anno 1932.

6. Depositi presso la Cassa di Risparmio

Anni	Depositi Migliaia di lire		
	a risparmio	in conto corrente	in complesso
1931 (31 dic.) ...	12 405	2 927	15 332
1932 id. ...	14 152	2 505	16 657
1933 id. ...	17 526	3 125	20 651

7. Pesca

Anni	Valore del prodotto Migliaia di lire	
	Spugne	Tonno ed altri pesci
1931	3 579	3 900
1932	3 517	4 684
1933	936	3 653

8. Poste e telegrafi

Esercizi finanziari	Pacchi		Vaglia				Telegrammi (privati e governativi)	
	spediti	ricevuti	emessi		pagati		spediti	ricevuti
			N.	Ammontare — Migliaia di lire	N.	Ammontare — Migliaia di lire		
1928-29	52 543	122 909	100 454	115 573	48 369	103 279	198 159	197 095
1929-30	42 553	95 887	98 480	99 657	47 290	96 041	231 557	218 527
1930-31	44 024	61 181	108 531	89 518	56 811	78 951	238 310	216 599
1931-32	40 264	87 922	115 615	85 938	59 699	74 711	239 482	222 392
1932-33	35 687	81 771	121 066	86 862	57 908	75 364	225 163	212 768

CIRENAICA

1. Commercio marittimo

a. Importazione ed esportazione secondo i Paesi di provenienza o di destinazione

Importazione				Esportazione			
Paesi di provenienza	1933	1932	1931	Paesi di destinazione	1933	1932	1931
	Migliaia di lire				Migliaia di lire		
Italia	85 694	83 465	92 307	Italia	12 080	4 025	10 516
Belgio	4 017	1 051	1 099	Egitto	10	66	230
Egitto	2 806	2 437	2 830	Francia	275	92	52
Gran Bretagna	666	1 269	1 872	Germania	—	841	626
Grecia	1 423	1 988	2 070	Gran Bretagna	40	10	—
India britannica	512	1 025	1 174	Grecia	—	842	3 388
Indie orientali olandesi	158	241	58	Tunisia	—	33	109
Stati Uniti d'America	2 850	3 261	4 229	Altri Paesi	1 358	3 503	3 508
Altri Paesi	26 943	29 314	32 576	Provviste di bordo	423	801	886
Totale...	125 069	124 051	138 215	Totale...	14 188	10 213	19 315

b. Mercì importate ed esportate

Categorie di merci	1933	1932	1931	Merci principali	1933	1932	1931
	Migliaia di lire				Migliaia di lire		
Importazione							
Animali, generi alimentari e tabacchi	45 034	49 649	54 773	Zucchero	5 457	5 419	6 938
Semi e frutti oleosi; olii e grassi animali e vegetali; cere	4 065	5 516	6 953	Tè	2 265	2 117	2 657
Materie tessili e loro prodotti	11 091	12 226	15 913	Conserva e salsa di pomodoro	1 025	1 406	1 558
Metalli comuni, prodotti delle indust. metallurg. e meccaniche; strumenti e veicolli	31 944	20 506	23 293	Riso	1 083	954	1 735
Pietre, terre e minerali non metallici; laterizi; ceramiche e vetrorie	9 346	8 661	7 893	Farina di frumento	8 911	9 285	11 870
Legni e lavori di legno e di materie da intreccio	4 239	4 957	3 588	Pasta di frumento	679	1 096	1 895
Prodotti chim., medic., resine, materie tintorie e concianti	9 409	11 893	13 501	Vini comuni	3 656	2 562	4 000
Merci diverse	9 941	10 643	12 301	Olii vegetali	3 748	5 090	6 298
Totale...	125 069	124 051	138 215	Tessuti ed altri manufatti di cotone, canapa e lino	4 956	4 822	6 439
Esportazione							
Materie per industrie, greggie o semilavorate	3 621	6 594	9 553	Oggetti cuciti di lino, canapa, cotone, lana e seta	2 138	3 665	3 288
Prodotti fabbricati	2 463	3 193	8 234	Macchine e parti di macchine	6 422	5 183	4 287
Generi alimentari e animali vivi	8 102	426	1 528	Cemento	5 909	3 281	3 537
Totale...	14 188	10 213	19 315	Benzina	2 061	2 904	4 963
				Lana naturale anche lavata	170	354	1 452
				Pelli crude	17	517	1 038
				Spugne grezze	2 635	5 085	6 605
				Mauteca (burro indigeno)	13	11	116

2. Movimento della navigazione marittima nell'anno 1933

Porti	Navi arrivate				Navi partite			
	N.	Stazza netta (tonnellate)	Merce sbarcata (tonnellate)	Passeggeri sbarcati	N.	Stazza netta (tonnellate)	Merce imbarcata (tonnellate)	Passeggeri imbarcati
Porto Bardia	64	47 900	2 762	2 684	64	47 531	218	1 429
Zuetina	31	2 035	602	—	31	2 035	13	—
Bengasi	511	434 249	125 123	13 989	520	435 341	16 174	11 848
Derna	215	192 107	13 583	1 525	231	192 592	714	1 226
Tobrük	135	104 919	6 052	9 193	132	103 264	496	1 729
Apollonia	90	83 272	3 777	805	90	83 272	612	587
Tolmetta	9	6 311	295	—	9	6 311	—	—

3. Depositi presso la Cassa di Risparmio

Anni	Depositi (al 31 dicembre di ciascun anno)			
	a risparmio	in conto corrente	su buoni fruttiferi	in complesso
	Migliaia di lire			
1931	14 959	21 427	737	37 123
1932	11 863	19 567	1 243	32 673
1933	14 013	24 093	1 755	39 861

4. Pesca delle spugne

Anni	Valore — Lire
1931	10 295
1932	6 137
1933	3 087

Cirenaica

5. Poste e telegrafi

Esercizi finanziari	Pacchi		Vaglia				Telegrammi (privati e governativi)	
	spediti	ricevuti	emessi		pagati		spediti	ricevuti
			N.	Ammontare — Migliaia di lire	N.	Ammontare — Migliaia di lire		
1928-29	14 615	80 643	75 874	84 223	22 428	65 948	305 722	262 987
1929-30	10 848	89 009	68 105	71 165	19 032	56 487	368 105	317 690
1930-31	22 795	98 285	81 685	67 973	21 358	50 218	498 642	402 794
1931-32	32 917	105 059	84 877	79 767	24 234	63 564	520 277	403 403
1932-33	7 828	57 915	80 981	63 204	19 749	49 339	197 266	172 465

ERITREA

1. Commercio marittimo

a. Importazione ed esportazione secondo i singoli Paesi di provenienza o di destinazione

Importazione				Esportazione			
Paesi di provenienza	1933	1932	1931	Paesi di destinazione	1933	1932	1931
	Migliaia di lire				Migliaia di lire		
Italia	96 475	98 786	86 720	Italia	42 306	40 331	46 755
Aden	13 377	9 792	9 060	Aden	3 487	2 189	1 721
Costa araba (escluso Hedjaz)	25 746	25 528	24 753	Costa araba (escluso Hedjaz)	933	1 145	2 745
Egitto	2 600	3 333	4 164	Egitto	132	191	1 136
Francia	40	53	89	Francia	904	1 278	1 825
Gibuti	5 131	7 938	13 910	Gibuti	—	27	64
Hedjaz	—	22	169	India	562	2 490	3 684
India	4 312	6 791	9 510	Inghilterra	748	920	847
Inghilterra	56	70	1 423	Somalia italiana	365	1 638	2 401
Somalia italiana	78	493	82	Stati Uniti del Nord America	299	1 045	1 745
Stati Uniti del Nord America	2	6	275	Sudan	313	353	507
Sudan	7 506	3 873	3 882	Altri Paesi	10 402	7 526	5 633
Altri Paesi	21 243	16 350	32 798	Provviste di bordo	2 039	61	—
Totale...	176 566	173 035	186 825	Totale...	62 490	59 194	69 063

b. Merci importate ed esportate

Categorie di merci	1933	1932	1931	Merci principali	1933	1932	1931
	Migliaia di lire				Migliaia di lire		
Importazione							
Animali, generi alimentari e tabacchi	56 342	57 677	80 549	Caffè	32 373	32 003	44 049
Semi e frutti oleosi; oli e grassi animali e vegetali; cere	862	622	981	Zucchero	5 679	4 604	9 608
Materie tessili e loro prodotti	75 706	82 266	63 511	Dura e dokon	2 648	4 716	6 324
Metalli comuni, prodotti delle industrie metallurgiche e meccaniche; strumenti e veicoli	10 007	5 010	11 215	Vini comuni	1 529	1 649	1 795
Pietre, terre e minerali non metallici; laterizi; ceramiche e vetrerie	6 914	4 499	5 845	Spirito puro	—	—	1 161
Legnami e lavori di legno e di materie da intreccio	1 346	879	987	Acquaviti, liquori ed altre bevande spiritose	330	476	275
Prodotti chimici, medicinali, resine, materie tintorie e concianti	7 662	7 187	8 035	Filati di cotone	11 889	16 148	11 247
Merci diverse	17 727	14 895	15 702	Tessuti di cotone	57 086	61 437	48 692
Totale...	176 566	173 035	186 825	Macchine diverse	3 479	2 168	2 420
				Carbon fossile	5 156	3 196	4 277
Esportazione							
Materie per le industrie, greggie o semilavorate	17 122	13 606	20 524	Pelli secche	7 312	5 513	7 637
Prodotti fabbricati	1 126	1 338	2 646	Semi di palma dum.	1 589	1 073	4 924
Generi alimentari e animali vivi	42 124	43 149	44 095	Madreperia greggia	383	1 037	2 293
Merci varie	2 118	1 101	1 798	Conchiglie trocas	1 901	2 203	2 137
Totale...	62 490	59 194	69 063	Caffè	25 811	31 032	31 756
				Sale marino	11 158	7 415	3 958

Eritrea

2. Commercio carovaniero

Specificazione delle merci importate ed esportate

Importazione				Esportazione			
Merci	1933	1932	1931	Merci	1933	1932	1931
	Migliaia di lire				Migliaia di lire		
Berberè	731	857	1 623	Articoli di ferro...	220	375	349
Bovini	310	315	455	Incenso	121	103	148
Mulettili	428	274	279	Filati di cotone ..	4 702	3 341	4 538
Ovini e caprini...	282	612	439	Tessuti di cotone:			
Burro indigeno...	720	541	613	a) abugedib	5 723	4 613	6 367
Caffè	869	769	1 196	b) duria	1 009	653	417
Cera	18	19	40	c) garza	287	71	45
Dura	296	475	512	d) altri	645	386	127
Dagussà	408	448	418	Spirito fino	14	29	3
Grano	2 700	773	405	» dolcificato	—	—	223
Taff	5 509	3 930	2 653	Altre merci	6 615	4 941	3 862
Miele	1 518	1 533	1 645				
Pelli bovini	622	501	2 294				
» caprine	725	407	921				
Seme di lino	2 012	816	331				
Manufatti	585	557	384				
Altre merci	5 999	5 093	6 722				
Totale...	28 732	17 920	20 930	Totale...	19 336	14 512	16 079

3. Movimento della navigazione marittima nel 1933

Bandiere	Navi a propulsione meccanica						Navi a vela					
	arrivate			partite			arrivate			partite		
	N.	Stazza netta t.	Merce sbarcata t.	N.	Stazza netta t.	Merce imbarcata t.	N.	Stazza netta t.	Merce sbarcata t.	N.	Stazza netta t.	Merce imbarcata t.
Porto di Massaua												
Italiana	185	497 434	46 385	185	496 285	21 844	596	9 033	2 869	641	9 740	1 340
Inglese	30	22 382	7 955	30	22 382	6 524	3	99	20	3	99	10
Germanica	3	9 377	2 537	3	9 377	—	—	—	—	—	—	—
Greca	2	3 030	1 086	2	3 030	—	—	—	—	—	—	—
Russa	3	4 285	1 340	3	4 285	1	—	—	—	—	—	—
Giapponese	11	42 963	4	11	42 963	79 475	—	—	—	—	—	—
Araba	—	—	—	—	—	—	462	15 682	4 846	464	14 827	1 452
Sudanese	—	—	—	—	—	—	16	373	54	20	436	29
Totale...	234	579 471	59 307	234	578 322	107 844	1 077	25 187	7 789	1 128	25 102	2 831
1932...	221	560 038	43 864	220	559 054	73 385	1 257	28 426	11 619	1 211	28 805	3 940
1931...	242	572 742	56 097	242	576 017	39 593	1 314	30 888	13 366	1 276	29 925	5 037
Porto di Assab												
Italiana	24	36 916	576	24	36 916	794	104	1 356	337	99	1 237	180
Inglese	1	2 031	—	1	2 031	5 000	—	—	—	—	—	—
Francese	—	—	—	—	—	—	1	2	—	2	4	—
Giapponese	9	35 097	—	9	35 097	73 200	—	—	—	—	—	—
Araba	—	—	—	—	—	—	496	3 966	1 043	477	3 809	340
Totale...	34	74 044	576	34	74 044	78 994	601	5 324	1 380	578	5 050	520
1932...	37	67 491	567	38	70 355	71 602	520	4 055	1 157	510	4 077	396
1931...	28	52 887	422	28	52 887	26 073	622	5 772	316	636	6 008	391

4. Poste e telegrafi

Esercizi finanziari	Pacchi		Vaglia				Telegrammi (privati e governativi)	
	spediti	ricevuti	emessi		pagati		spediti	ricevuti
			N.	Ammontare — Migliaia di lire	N.	Ammontare — Migliaia di lire		
1928-29	4 040	20 312	25 125	51 303	16 333	31 858	94 505	93 047
1929-30	4 394	21 440	27 050	49 659	17 147	33 637	93 660	92 189
1930-31	4 472	18 798	27 624	57 196	21 840	37 457	89 126	72 442
1931-32	5 057	19 053	28 217	60 793	21 699	37 199	65 813	98 319
1932-33	4 139	20 223	28 351	68 370	19 256	41 226	74 797	99 763

SOMALIA ITALIANA

1. Commercio marittimo

a. Importazione ed esportazione secondo i singoli Paesi di provenienza o di destinazione

Paesi di provenienza o di destinazione	Importazione			Esportazione		
	1932	1931	1930	1932	1931	1930
Migliaia di lire						
Italia	26 549	40 282	24 296	41 945	23 664	20 991
Aden	37 728	32 564	41 013	6 217	5 761	6 690
Kenia	15 780	9 764	12 364	1 235	1 410	1 217
Zanzibar	3 243	1 796	2 593	3 957	5 344	7 020
Altri Paesi	34 076	44 383	55 856	72 304	42 644	12 038
Totale...	117 376	128 789	136 122	125 658	78 823	47 956

b. Merci importate ed esportate

Categoria di merci	1932	1931	1930	Merci principali	1932	1931	1930
	Migliaia di lire				Migliaia di lire		
Importazione							
Animali, generi alimentari e tabacchi	48 402	38 954	50 294	Caffè (in grani e con scorza) ..	1 662	2 089	4 405
Semi e frutti oleosi; olii e grassi animali e vegetali; cere ..	6 903	5 265	6 536	Tè	3 686	3 226	3 362
Materie tessili e loro prodotti	26 921	33 450	40 793	Zucchero greggio	12 639	375	12 528
Metalli comuni, prodotti delle industrie metallurgiche e meccaniche; strumenti e veicoli	5 447	5 620	6 356	Granoturco	2 791	4	195
Pietre, terre e minerali non metallici; laterizi; ceramiche e vetrerie	2 067	1 648	2 009	Riso	10 645	7 427	8 269
Legnami e lavori di legno e di materie da intreccio	932	1 284	1 807	Farina	2 688	3 981	4 064
Merci diverse	15 758	9 951	13 462	Tabacco anche lavorato	1 700	2 192	2 764
Merci diverse in franchigia doganale	10 946	32 617	14 865	Tessuti di cotone	22 396	29 673	36 242
Totale...	117 376	128 789	136 122	Lavori di ghisa, ferro e acciaio	2 180	2 639	2 119
				Macchine e loro parti	1 399	2 093	3 384
				Petrolio	3 212	2 224	2 574
				Benzina	6 689	3 071	4 571
				Dura	2 895	923	976
				Semi di sesamo	6 374	4 011	4 982
Esportazione							
Materie per le industrie, greggie o semilavorate	32 318	27 101	27 034	Cotone greggio	10 034	7 774	7 496
Prodotti fabbricati	388	651	580	Pelli secche	16 755	12 730	13 344
Generi alimentari e animali vivi	92 952	51 071	20 342	Tessuti di cotone	29	77	51
Totale...	125 658	78 823	47 956				

2. Navigazione marittima

Anni — Bandiere	Navi arrivate				Navi partite			
	N.	Tonnellaggio (stazza netta)	Merce sbarcata t.	Passeggeri sbarcati	N.	Tonnellaggio (stazza netta)	Merce imbarcata t.	Passeggeri imbarcati
1928	1 097	862 129	45 534	9 460	1 035	860 947	10 543	8 789
1929	1 217	927 032	53 454	7 883	1 191	926 723	12 432	7 043
1930	1 272	1 155 916	46 655	6 649	1 215	1 147 115	28 898	8 377
1931	1 127	1 190 410	34 980	5 201	1 144	1 194 068	103 332	5 266
1932	1 092	1 217 990	44 222	4 359	1 068	1 214 227	185 904	3 743

Ripartizione per bandiere nell'anno 1932

Navigazione a propulsione meccanica

Italiana	387	1 050 905	32 871	2 888	387	1 054 125	31 882	2 421
Inglese	37	79 719	2 848	22	37	79 719	23 795	34
Altri Paesi	32	68 554	3 659	49	30	62 034	126 530	28
Totale...	456	1 199 178	39 378	2 959	454	1 195 878	182 207	2 483

Navigazione a vela

Italiana	450	11 645	3 348	919	434	11 314	2 581	867
Inglese	32	852	282	27	28	765	50	14
Araba	154	6 315	1 214	454	152	6 270	1 066	379
Totale...	636	18 812	4 844	1 400	614	18 349	3 697	1 260

Somalia italiana
3. Poste e telegrafi

Esercizi finanziari	Pacchi		Vaglia (a)				Telegrammi (privati e governativi)	
	spediti	ricevuti	emessi		pagati		spediti	ricevuti
			N.	— Migliaia di lire	N.	— Migliaia di lire		
1928-29.....	4 242	12 973	20 972	89 590	13 962	66 491	?	?
1929-30.....	4 442	13 881	22 443	91 022	11 997	64 350	?	?
1930-31.....	5 512	14 411	21 812	73 244	10 443	49 888	186 495	199 190
1931-32.....	5 266	18 283	26 118	77 519	16 267	59 174	183 006	194 435
1932-33.....	6 638	19 400	29 435	86 327	16 444	83 365	178 091	184 175

(a) Compresi i vaglia interni delle Colonie.

C. Possedimento delle Isole Egee (a).
1. Superficie e popolazione

Isole	Superficie in km ²	Popolazione al 31 dicembre 1933	Isole	Superficie in km ²	Popolazione al 31 dicembre 1933
Calchi	30,3	1 791	Patmo.....	57,1	3 080
Calino	128,2	16 921	Piscopei.....	64,3	1 252
Caso.....	69,4	1 961	Rodi.....	1 412,0	56 322
Castelrosso.....	19,6	2 267	Scarpanto.....	306,0	6 758
Coo.....	296,0	21 696	Simi.....	63,6	9 689
Lero.....	71,5	6 429	Stampalia.....	113,6	1 711
Lisso.....	17,4	1 029			
Nisiro.....	48,0	3 478	Totale...	2 697,0	134 884

(a) Notizie comunicate dal Ministero degli Affari Esteri.

2. Censimento degli esercizi industriali e commerciali al dicembre 1933 (a)

Classi	Numero		Classi	Numero	
	degli esercizi	degli addetti		degli esercizi	degli addetti
Industria					
I. - Industrie connesse con l'agricoltura (b).....	347	449	XXII. - Commercio all'ingrosso di generi alimentari.....	1 027	1 261
II. - Pesca.....	317	1 949	XXIII. - Commercio all'ingrosso di filati, tessuti, ecc.....	387	738
III. - Miniere e cave.....	24	96	XXIV. - Commercio all'ingrosso di altri generi ed esercizi misti.....	—	—
IV. - Industrie del legno ed affini.....	218	529	XXV. - Attività ausiliarie del commercio.....	58	83
V. - Industrie alimentari ed affini.....	711	1 524	XXVI. - Commercio al minuto di metalli, macchine, ecc.....	78	130
VI. - Industrie delle pelli, dei cuoi, ecc.....	17	71	XXVII. - Commercio al minuto di generi alimentari.....	1 449	1 769
VII. - Industrie della carta.....	7	15	XXVIII. - Commercio al minuto di filati, tessuti, ecc.....	150	244
VIII. - Industrie poligrafiche.....	36	83	XXIX. - Commercio al minuto di mobili, vetrerie, ecc.....	52	105
IX. - Industrie siderurgiche e metallurgiche.....	5	27	XXX. - Commercio al minuto di oggetti d'arte.....	119	205
X. - Industrie meccaniche.....	150	343	XXXI. - Commercio al minuto di prodotti chimici.....	109	153
XI. - Lavorazione dei minerali, esclusi i metalli.....	123	784	XXXII. - Commercio al minuto di oggetti usati.....	375	375
XII. - Industrie delle costruzioni (c).....	9	178	XXXIII. - Esercizi misti di commercio al minuto di differenti classi.....	232	315
XIII. - Industrie tessili.....	486	1 112	XXXIV. - Alberghi, trattorie, caffè, ecc.....	909	1 098
XIV. - Industria del vestiario, ecc.....	229	476	XXXV. - Spettacoli pubblici.....	12	26
XV. - Servizi igienici, sanitari, ecc.....	12	68	XXXVI. - Editori di libri, di musica, ecc.....	—	—
XVI. - Industrie chimiche.....	13	157	XXXVII. - Gestioni diverse (d).....	12	27
XVII. - Distribuzione di forza motrice, luce, ecc.....	520	1 700			
XVIII. - Trasporti e comunicazioni.....	—	—	Totale industria...	5 129	6 837
XIX. - Combinazioni di industrie di diverse classi.....	3 281	9 957			
Commercio					
XX. - Credito, cambio, assicurazione.....	29	76	Totale commercio...	5 129	6 837
XXI. - Commercio all'ingrosso di animali vivi.....	131	232	Complesso industria e commercio...	8 390	16 794

(a) Eseguito dal Governo delle Isole italiane dell'Egeo per mezzo di indagini indirette. Trattandosi di una prima rilevazione, non scevra di difficoltà, i risultati debbono considerarsi come approssimativi. I dati raccolti sono stati raggruppati in classi e categorie secondo la classificazione già adottata per il censimento degli esercizi industriali e commerciali del Regno al 15 ottobre 1927-V. — (b) Non sono comprese nella categoria *avicoltura* 7 462 allevamenti a carattere domestico, con 7 462 addetti. — (c) Comprende le 4 categorie di costruzioni edilizie in genere, manutenzioni stradali, lavori da imbianchino e decorazione, posa in opera di cavi elettrici. — (d) Appalti di gestioni esattoriali, daziarie, ecc.

Isole Egee

3. Movimento commerciale nell'anno 1933

a. Movimento commerciale di ciascuna isola

Isole	Importazione	Esportazione	Transito	Isole	Importazione	Esportazione	Transito
	Migliaia di lire				Migliaia di lire		
Calchi	42	—	—	Patmo	417	71	—
Calino.....	5 223	3 362	—	Piscopi.....	24	—	—
Caso	367	—	—	Rodi.....	26 997	5 231	1 243
Coo.....	1 845	1 195	373	Scarpanto....	318	—	—
Lero	10 585	4 088	51	Simi	2 367	920	—
Lisso	17	—	—	Stampalia....	141	6	—
Nisiro	84	19	—	Totale...	48 427	14 892	1 667

b. Valore delle principali merci importate

Merci	Paesi di provenienza							Totale
	Italia	Egitto	Francia	Germania	Grecia	Turchia	Altri Paesi	
	Migliaia di lire							
Bevande, spiriti, olii.....	753	109	29	179	1 415	2 630	1 694	6 809
Coloniali, droghe, tabacchi...	647	464	22	5	150	309	1 237	2 834
Prodotti chimici, medicinali, ecc.....	447	92	143	43	216	10	159	1 110
Generi per tinta e concia: colori	75	2	23	26	13	1	83	223
Juta, sparto, manilla, ecc.....	8	2	2	1	7	1	32	53
Canapa, lino, cotone.....	1 713	89	93	58	154	39	1 130	3 276
Lana.....	507	10	136	31	52	227	414	1 377
Seta.....	291	19	110	59	23	4	106	612
Legno e paglia.....	591	22	4	6	136	452	344	1 555
Carta.....	613	60	15	99	35	—	114	936
Pelli e calzature.....	174	133	21	12	86	8	299	733
Metalli e loro prodotti.....	2 250	30	53	449	402	27	1 034	4 245
Veicoli.....	263	29	1	11	74	47	185	610
Pietre, terre, vasellame, cristallo.....	763	320	26	302	548	8	2 564	4 531
Gomma elastica, guttaperca..	260	4	11	8	3	—	244	530
Cereali, farine, paste.....	3 542	1 188	4	—	808	793	1 700	8 035
Animali e prodotti animali ...	686	1 015	34	12	1 745	2 891	1 462	7 845
Oggetti diversi.....	2 516	58	50	115	168	98	108	3 113
Totale...	18 099	3 646	777	1 416	6 035	7 545	12 909	48 427

c. Valore delle principali merci esportate ed in transito

Merci	Merci esportate					Merci in transito				
	Paesi di destinazione				Totale	Paesi di provenienza o di destinazione				Totale
	Italia	Grecia	Turchia	Altri Paesi		Italia	Grecia	Turchia	Altri Paesi	
	Migliaia di lire									
Bevande, spiriti, olii.....	4 774	1	3	258	5 036	29	90	60	195	374
Coloniali, droghe, tabacchi ...	564	106	12	601	1 283	2	2	—	106	110
Prodotti chimici, medicinali, ecc.....	3	—	—	15	18	5	1	—	17	23
Generi per tinta e concia: colori	—	—	3	24	27	—	5	—	7	12
Juta, sparto, manilla, ecc.	6	—	1	8	15	—	1	2	4	7
Canapa, lino, cotone.....	19	—	4	4	27	1	—	39	60	100
Lana.....	387	1	—	6	394	1	1	—	19	21
Seta.....	—	—	—	—	—	—	—	—	10	10
Legno e paglia.....	49	126	—	8	183	—	3	—	15	18
Carta.....	154	24	—	67	245	1	—	—	12	13
Pelli e calzature.....	21	26	—	35	82	—	—	—	5	5
Metalli e loro prodotti.....	844	21	5	20	890	10	7	2	132	151
Veicoli.....	57	4	—	1	62	—	—	—	—	—
Pietre, terre, vasellame, cristallo.....	61	2	6	21	90	28	2	—	41	71
Gomma elastica, guttaperca..	8	—	—	4	12	—	2	—	6	8
Cereali, farine, paste.....	390	12	—	152	554	421	4	—	161	586
Animali e prodotti animali ...	439	28	—	3 812	4 279	2	18	1	58	79
Oggetti diversi.....	1 505	51	27	112	1 695	11	1	3	64	79
Totale ...	9 281	402	61	5 148	14 892	511	137	107	912	1 667

Isole Egee

4. Movimento del porto di Rodi

Specie e nazionalità dei bastimenti	Anni	Navi arrivate				Navi partite				
		N.	Tonnellate		Viaggiatori sbarcati	N.	Tonnellate		Viaggiatori imbarcati	
			di stazza	di merce sbarcata			di stazza	di merce imbarcata		
Piroscafi	italiani	1932	407	654 618	13 557	11 421	413	683 390	4 118	9 587
		1933	440	746 011	15 405	11 659	440	748 336	3 823	10 598
	stranieri	1932	154	334 515	11 681	854	157	327 518	935	919
		1933	142	231 426	11 713	650	143	231 426	1 814	1 057
	Totale dei piroscafi	1932	561	989 138	25 238	12 275	570	1 010 908	5 053	10 506
	1933	582	977 437	27 118	12 309	583	979 762	5 637	11 655	
Velieri	italiani	1932	1 766	15 854	7 292	2 079	1 814	14 753	4 907	2 483
		1933	1 720	17 740	9 038	2 987	1 728	17 416	5 228	2 989
	stranieri	1932	1 040	9 657	6 262	247	988	9 358	523	264
		1933	804	8 899	7 196	396	806	8 967	411	279
	Totale dei velieri	1932	2 806	25 511	13 554	2 326	2 802	24 111	5 430	2 747
	1933	2 524	26 639	16 234	3 383	2 534	26 383	5 639	3 268	
Totale generale	1932	3 367	1 014 644	38 792	14 601	3 372	1 035 019	10 483	13 253	
	1933	3 106	1 004 076	43 352	15 692	3 117	1 006 145	11 276	14 923	

5. Produzione agraria e consistenza del bestiame

Produzione agraria					Consistenza del bestiame			
Prodotti	1933	1932	Prodotti	1933	1932	Specie	1933	1932
Frumento q.	35 569	23 415	Tabacco q.	743	2 136	Bovini N.	4 525	6 709
Orzo »	27 660	22 692	Sesamo »	210	176	Equini »	5 822	7 427
Avena »	5 597	6 006	Pomodori »	2 530	2 874	Ovini »	58 431	63 418
Rovi (veccie) »	17 865	8 076	Cipolle »	6 642	2 859	Caprini »	58 660	60 383
Vino hl.	15 369	5 754	Agurmi »	14 327	11 211	Suini »	1 792	2 806
Uva (a) q.	53 000	18 715	Albicocche »	2 832	2 354			
Olio d'oliva »	5 695	10 752	Gelso »	912	607			
Olive (b) »	17 670	19 895	Fichi »	7 572	4 576			
Patate »	3 053	3 286						

(a) Compresa l'uva da vino. — (b) Compresse le olive da olio.

D. Concessione di Tientsin in Cina

Fu occupata dalle Truppe italiane il 21 gennaio 1901 e riconosciuta dal Governo cinese coll'Accordo firmato il 7 giugno 1902, ai termini del quale il territorio concesso fu ceduto in affitto perpetuo al Governo italiano, il quale vi esercita piena giurisdizione.

La Concessione giace sulla sinistra del fiume Pai-Ho, che ne segna il confine meridionale, bagnandola per circa un chilometro.

Superficie — Metri quadrati 447647.

Popolazione — Secondo i risultati del censimento eseguito il 21 aprile 1931, la popolazione a quella data risultava di 6263 abitanti, di cui 5725 cinesi, 144 europei e 394 italiani (334 militari e 60 civili). Al 31 dicembre 1933 la popolazione era salita a 8629 abitanti di cui 8199 cinesi, 144 europei e 286 italiani (227 militari e 59 civili).

E. Isola di Saseno

Sorge all'ingresso della baia di Vallona a circa 6° 48' 47" di longitudine da Monte Mario (Roma) e 40° 30' di latitudine Nord.

Ha forma allungata, con una lunghezza massima di km. 4,700 e larghezza di circa km. 2,000; il punto più elevato dell'isola raggiunge m. 331. Il clima è salubre, le temperature sono miti, mantenendosi al di sopra di 0°.

L'isola è totalmente montuosa, le coste sono piuttosto frastagliate e non presentano approdi possibili, se si eccettua la baia di S. Niccolò, dove per cura della R. Marina è stato costruito un porticciolo per il naviglio di piccolo tonnellaggio. Fatta eccezione di qualche pastore albanese, l'isola è esclusivamente abitata da militari della R. Marina, la quale vi conserva altresì, alcuni apprestamenti difensivi, costruiti durante la guerra, e una stazione radiotelegrafica.

Il porticciolo di S. Niccolò è frequentato da motopescherecci di Bari e di Molfetta, i quali esercitano la pesca, che è abbondantissima, nel mare circostante.

APPENDICE

CONFRONTI INTERNAZIONALI

APPENDICE

CONFRONTI INTERNAZIONALI

I. Stato e movimento della popolazione

1-a. Superficie e popolazione dei Paesi del Mondo

Paesi	Data del censimento o della valutazione (V.)	Superficie in km ²	Popolazione presente			Densità per km ²	M. ‰ F.
			M. F.	M.	F.		
Europa		10 123 067	492 770 000			49	
Italia	21- 4-1931	310 080	41 176 671	20 132 844	21 043 827	133	957
Albania	25- 5-1930	27 538	1 005 902	—	—	37	—
Andorra	1930 (V.)	453	6 025	—	—	13	—
Austria	7- 3-1923	83 857	6 534 481	3 147 404	3 387 077	78	929
Belgio	31-12-1930	30 444	8 092 004	4 007 418	4 084 586	266	981
Bulgaria	31-12-1926	103 146	5 478 741	2 743 025	2 735 716	53	1003
Cecoslovacchia	1-12-1930	140 394	14 726 158	—	—	105	—
Danimarca	5-11-1930	42 931	3 550 656	1 736 306	1 814 350	83	957
Isole Fär Öer	5-11-1930	1 399	24 200	12 142	12 058	17	1007
Islanda	1-12-1930	102 846	108 757	53 490	55 267	1	968
Danzica (Città Libera di)	18- 8-1929	1 894	407 517	191 524	215 993	215	887
Estonia	28-12-1922	47 549	1 107 059	520 239	586 820	23	887
Finlandia	31-12-1930	388 451	3 667 067	1 809 068	1 857 999	9	974
Francia	8- 3-1931	550 986	41 426 867	—	—	75	—
Germania	16- 6-1933	468 780	65 188 626	31 662 380	33 526 246	139	944
Grecia (incl. M. Athos)	16- 5-1928	130 199	6 204 684	3 076 235	3 128 449	48	983
Irlanda (Stato Libero di)	18- 4-1926	68 893	2 971 992	1 506 889	1 465 103	43	1029
Jugoslavia	31- 3-1931	248 665	13 930 918	6 894 561	7 036 357	56	980
Lettonia	11- 2-1930	65 791	1 900 045	886 078	1 013 967	29	874
Liechtenstein	1930	159	10 213	—	—	64	—
Lituania	17- 9-1923	52 822	2 170 616	1 034 563	1 136 053	41	911
Lussemburgo	31-12-1930	2 586	299 993	154 405	145 588	116	1061
Monaco	1- 1-1933	1,5	22 153	—	—	14769	—
Norvegia	31-12-1930	322 681	2 814 194	1 371 919	1 442 275	9	951
Isole Polari (Spitzberg ecc.)	1-12-1930	62 920	550	—	—	0,01	—
Paesi Bassi	31-12-1930	34 181	7 935 565	3 942 676	3 992 889	232	987
Polonia	9-12-1931	388 635	32 132 936	—	—	83	—
Portogallo (incl. Azzorre e Madeira)	1-12-1930	91 948	6 654 815	3 102 868	3 551 947	72	874
Regno Unito:							
Inghilterra e Galles	26- 4-1931	151 028	39 947 931	19 138 844	20 809 087	265	920
Scozia	26- 4-1931	77 170	4 842 554	2 325 867	2 516 687	63	924
Irlanda del Nord	18- 4-1926	13 563	1 256 561	608 088	648 473	93	938
Regno Unito (Totale)	30- 6-1931 (V.)	241 761	46 082 000	22 092 000	23 990 000	191	921
Isole del Canale e di Man	26- 4-1931	766	142 399	66 447	75 952	186	875
Gibilterra	26- 4-1931	5	21 372	10 927	10 445	4274	1046
Malta	26- 4-1931	316	241 621	117 457	124 164	765	946
Romania	29-12-1930	294 967	18 057 074	—	—	61	—
Sarre (Territorio della)	19- 7-1927	1 912	770 030	385 679	384 351	403	1003
San Marino	9-1932	59	13 948	—	—	236	—
Spagna (incl. Canarie)	31-12-1930	505 155	23 563 867	11 498 301	12 065 566	47	953
Svezia	31-12-1930	448 439	6 141 571	3 023 465	3 118 106	14	970
Svizzera	1-12-1930	41 295	4 082 511	1 966 152	2 116 359	99	929
Turchia (parte europea)	28-10-1927	23 975	1 040 669	527 970	512 699	43	1030
Ungheria	31-12-1930	93 073	8 688 319	4 250 110	4 438 209	93	958
U. R. S. S. (parte europea)	17-12-1926	4 701 114	114 409 406	54 410 462	59 998 944	24	907
Vaticano (Stato della Città del)	31-12-1932	0,44	1 025	746	279	2330	2674
Asia (a)		41 341 873	1 137 784 000			28	
Afghanistan	31-12-1931 (V.)	650 000	7 000 000	—	—	11	—
Arabia Saudiana:							
Negged	(V.)	—	3 000 000	—	—	—	—
Heggiáz e As.r.	(V.)	388 000	1 500 000	—	—	4	—
Bhutan	1932 (V.)	46 600	300 000	—	—	6	—
Cina	1926 (V.)	5 311 284	454 260 000	—	—	86	—
Sin-Kiang (Dip. della Cina)	1926 (V.)	1 560 000	2 688 305	—	—	2	—
Mongolia (Esterna)	1932 (V.)	1 525 000	700 000	—	—	0,5	—
Tibet	1932 (V.)	1 000 000	1 500 000	—	—	1,5	—

(a) Esclusi dal totale: Negged, Sceicco di Shargah e Hadramaut.

1-a. Superficie e popolazione dei Paesi del Mondo

Paesi	Data del censimento o della valutazione (V.)	Superficie in km ²	Popolazione presente			Densità per km ²	M.‰ F.
			M.F.	M.	F.		
Giappone:							
Giappone propr. detto	1-10-1930	382 265	64 450 005	32 390 155	32 059 850	169	1010
Corea	1-10-1930	220 741	21 058 305	10 763 230	10 294 739	95	1046
Cuantung	1-10-1930	3 462	955 741	552 175	403 566	276	1368
Formosa	1-10-1930	35 964	4 592 537	2 353 288	2 239 249	128	1051
Sachalin	1-10-1930	36 090	295 196	168 532	126 664	8	1331
Zona della ferrovia della Man- ciuria Meridionale	1-10-1930	278	372 270	256 869	115 401	1339	2226
Iraq (a)	31-12-1931 (V.)	302 000	3 300 000	—	—	11	—
Jemen	1932 (V.)	190 000	(b)	—	—	11-16	—
Manciù-Cuo (c)	31-12-1930 (V.)	1 192 394	34 074 980	—	—	29	—
Nepal	31-12-1931 (V.)	140 000	5 600 000	—	—	40	—
Oman	1932 (V.)	215 000	500 000	—	—	2	—
Persia	1931 (V.)	1 643 558	10 000 000	—	—	6	—
Seiccatto di Shargah (e altri). Siam	1916 (V.)	80 000	—	—	—	—	—
Siam	15-7-1929	518 384	11 506 207	5 795 065	5 711 142	22	1 015
Turchia (parte asiatica)	28-10-1927	738 761	12 607 601	6 035 969	6 571 632	17	918
Urjanchai (Tannu Tuva)	1932 (V.)	165 750	65 000	—	—	0,4	—
U.R.S.S. (parte asiatica)	17-11-1926	16 641 758	32 580 054	16 616 402	15 963 652	2	1041
Impero Britannico							
Aden e Is. Perim	24-2-1931	207	51 478	32 345	19 133	249	1 691
Aden (Territorio di)	1931 (V.)	24 600	100 000	—	—	4	—
Bahrein (Isole)	1931 (V.)	552	120 000	—	—	217	—
Borneo Brit.:							
Brunei	1-4-1931	6 475	30 135	15 423	14 712	5	1 048
Sarawak	1931 (V.)	108 776	600 000	—	—	6	—
Stato di Borneo Settentrionale	27-4-1931	80 561	270 223	143 399	126 824	3	1 131
Catar	1931 (V.)	22 000	25 000	—	—	1	—
Ceylon	26-2-1931	65 607	5 312 548	—	—	81	—
Maldive (Dip. di Ceylon) ..	26-2-1931	298	79 000	—	—	265	—
Cipro	28-4-1931	9 282	347 959	172 754	175 205	38	1 014
Costa dei Pirati	1931 (V.)	15 000	80 000	—	—	5	—
Curian Murian (Isole)	1931 (V.)	57	2 200	—	—	39	—
Hadramaut	1931 (V.)	109 000	—	—	—	—	—
Hong-Kong (e territori)	7-3-1931	1 010	849 751	491 858	357 893	841	1 374
Indie Brit.:							
Province	24-2-1931	2 838 766	271 475 455	139 899 211	131 576 244	96	1 063
Stati e Agenzie	24-2-1931	1 845 324	81 310 845	41 897 367	39 413 478	44	1 063
Kuwait	1931 (V.)	50 000	50 000	—	—	1	—
Palestina (Mandato)	18-11-1931	25 483	1 035 821	526 680	509 141	41	1 034
Socotra (Isole)	1931 (V.)	3 579	12 000	—	—	3	—
Stabilimenti dello Stretto (d) ..	1-4-1931	3 965	1 114 015	671 080	442 935	281	1 515
Stati Malesi Federati (e)	1-4-1931	71 041	1 713 096	1 046 054	667 042	24	1 568
Stati Malesi non Federati:							
Johore	1-4-1931	18 958	505 311	323 413	181 898	27	1 778
Kedah	1-4-1931	9 427	429 691	237 831	191 860	46	1 240
Kelantan	1-4-1931	14 814	362 517	184 705	177 812	24	1 039
Perlis	1-4-1931	803	49 296	26 027	23 269	61	1 119
Trengganu	1-4-1931	13 079	179 789	92 354	87 435	14	1 056
Transgiordania (Mandato)	31-12-1931 (V.)	40 000	300 000	—	—	8	—
Possedimenti Francesi							
Cuangceou	1926	842	206 000	—	—	245	—
India Francese (f)	1-7-1931	513	286 410	—	—	558	—
Indocina Francese							
Cocincina	1-7-1931	64 700	4 484 000	—	—	69	—
Annam	1-7-1931	147 600	5 122 000	—	—	35	—
Cambogia	1-7-1931	181 000	2 806 000	—	—	16	—
Laos	1-7-1931	231 400	944 000	—	—	4	—
Tonchino	1-7-1931	115 700	8 096 000	—	—	70	—

(a) Secondo un'altra valutazione la superficie è di 460.000 km² con una densità di abitanti: 7. — (b) Da 2.000.000 a 3.000.000 di abitanti. — (c) Comprende le ex Province Cinesi: Fengtien, Kirin, Heilungkiang, Jehol. Secondo un'altra valutazione la superficie è di 1.776.613 km² con una densità di ab.: 19. — (d) Singapore, Penang, Malacca e Labuan. — (e) Perak, Selangor, Negri Sembilan e Pahang. — (f) Chandernagor, Mahè, Carical, Pondichèry e Yanam.

1-a. Superficie e popolazione dei Paesi del Mondo

Paesi	Data del censimento o della valutazione (V.)	Superficie in km ²	Popolazione presente			Densità per km ²	M. % F.
			M.F.	M.	F.		
Siria e Libano (Mandato):							
Siria	1931 (V.)	176 300	1 344 000	—	—	8	—
Libano	1931 (V.)	10 500	838 000	—	—	80	—
Latakia	1931 (V.)	6 200	307 000	—	—	50	—
Gebel Druso	1931 (V.)	7 000	57 000	—	—	8	—
Sceich-Said	1931 (V.)	1 622	1 000	—	—	0,6	—
Possedimenti Italiani							
Isole dell'Egeo ..	31-12-1932 (V.)	2 697	132 919	—	—	49	—
Tientsin	31-12-1931 (V.)	0,5	8 534	—	—	17 068	—
Possedimenti Olandesi							
Giava e Madura	7-10-1930	132 274	41 717 232	20 426 048	21 291 184	315	959
Prov. Esteriori (a)	7-10-1930	1 767 477	19 011 501	9 581 893	9 294 258	11	1 031
Possedimenti Portoghesi							
India Portoghese (b)	1931	3 806	579 919	279 398	300 571	152	930
Macao	31-3-1927	14	157 175	87 548	69 627	11 227	1 257
Timor e Cambing	31-12-1927	18 989	451 604	243 489	208 115	24	1 170
Possedimenti degli Stati Uniti							
Isole Filippine	1931 (V.)	296 285	12 420 927	—	—	42	—
Africa							
		28 950 255	141 177 000			5	
Abissinia	31-12-1931 (V.)	900 000	5 500 000	—	—	6	—
Egitto (c)	19-2-1927	35 168	14 217 864	7 058 073	7 119 791	404	991
Liberia	31-12-1931 (V.)	120 000	2 500 000	—	—	21	—
Tangeri	31-12-1931 (V.)	373	80 000	—	—	214	—
Impero Britannico							
Africa Occidentale Inglese:							
Camerun (Mandato)	23-4-1931	88 266	769 833	365 734	404 099	9	905
Costa d'Oro	1931	203 178	2 869 750	1 467 554	1 402 196	14	1 047
Gambia	24-5-1931	10 365	199 520	104 894	94 626	19	1 109
Nigeria	23-4-1931	876 521	19 158 338	9 213 751	9 944 587	22	927
Sierra Leone	1931	80 287	1 672 057	796 391	875 666	21	909
Togo (Mandato)	1931	34 290	293 714	150 497	143 217	9	1 051
Africa Orientale Inglese:							
Kenya (d)	7-3-1931	572 598	3 040 940	—	—	5	—
Niassa	26-4-1931	124 183	1 603 454	754 756	848 698	13	889
Somalia Brit.	1931 (V.)	176 113	344 700	—	—	2	—
Tanganica (Mandato)	1931	949 540	5 063 660	2 453 912	2 609 748	5	940
Uganda	28-5-1931	243 979	3 553 534	1 710 414	1 843 120	15	928
Zanzibar e Pemba	28-3-1931	2 642	235 428	123 031	112 397	89	1 095
Ascensione (Isola dell')	1931	88	158	—	—	2	—
Maurizio (Isola di)	26-4-1931	1 865	393 238	200 609	192 629	211	1 041
Rodriguez e Ciagos (Isole dip. del Maurizio)	26-4-1931	231	9 659	4 839	4 820	42	1 004
Rhodesia del Nord (e)	31-12-1931 (V.)	745 762	1 386 141	658 367	727 349	2	905
Rhodesia del Sud	27-4-1931	389 376	1 109 012	612 653	496 359	3	1 234
Sant'Elena (Isola di)	26-4-1931	122	3 995	1 904	2 091	33	911
Seicelle (Isole di)	26-4-1931	404	27 444	13 289	14 155	68	939
Sudan Anglo-Egiziano	31-12-1930 (V.)	2 610 878	5 605 648	—	—	2	—
Tristan da Cunha (Isola di)	1932 (V.)	31	163	—	—	5	—
Unione Sud-Africana (f)	30-6-1931	1 223 331	8 132 600	930 541	897 634	7	1 037
Africa del S.-Ovest (Mand.) (g)	31-12-1931 (V.)	835 000	272 519	143 603	114 500	0,3	1 254
Basutoland	31-12-1931 (V.)	30 343	650 000	300 000	350 000	21	857
Beciuania	1921	712 223	152 983	—	—	0,2	—
Suaziland	31-12-1931	17 365	125 085	60 010	65 015	7	923

(a) Incl. Guinea Olandese, e nel totale un gruppo di popolazione valutato a 135.350. — (b) Goa, Damão e Diu. — (c) La superficie totale incluso anche il deserto è di 1 000 000 km². Nel totale della popolazione sono compresi 40 000 arabi nomadi non distinti per sesso. — (d) Popolazione in parte valutata. — (e) Inclusi nel totale 425 abitanti di sesso ignoto. — (f) Il numero dei maschi e delle femmine si riferisce alla popolazione bianca censita al 5-5-1931. — (g) Inclusi nel totale gli abitanti di sesso ignoto.

1-a. Superficie e popolazione dei Paesi del Mondo

Paesi	Data del censimento o della valutazione (V.)	Superficie in km ²	Popolazione presente			Densità per km ²	M. %/100 F.
			M.F.	M.	F.		
Possedimenti Belgi							
Congo Belga.....	1- 1-1932	2 385 120	8 903 363	—	—	4	—
Ruanda Urundi (Mandato) ...	1928	52 112	3 467 600	—	—	67	—
Possedimenti Francesi							
Africa Equatoriale Francese ..	1- 7-1931	2 370 000	3 192 282	1 550 153	1 642 129	1,3	944
Africa Occidentale Francese:							
Alto Volta	1- 7-1931	293 150	3 000 243	—	—	10	—
Costa d'Avorio	1- 7-1931	323 925	1 866 316	—	—	6	—
Dahomey	1- 7-1931	122 100	1 112 000	—	—	9	—
Dakar e Dip.	1- 7-1931	158	53 982	—	—	342	—
Guinea Fr.	1- 7-1931	250 875	2 236 968	—	—	9	—
Mauritania	1- 7-1931	834 850	323 819	—	—	0,4	—
Niger	1- 7-1931	1 179 500	1 542 714	—	—	1,3	—
Senegal	1- 7-1931	201 375	1 584 273	—	—	8	—
Sudan Fr.	1- 7-1931	1 453 775	2 855 658	—	—	2	—
Algeria	8- 3-1931	2 196 294	6 553 451	—	—	3	—
Camerun (Mandato)	1- 7-1931	431 320	2 192 000	—	—	5	—
Madagascar e Dip.	1- 7-1931	616 453	3 759 000	—	—	6	—
Marocco Fr.	8- 3-1931	415 000	5 405 000	—	—	13	—
Riunione	1- 7-1931	2 400	197 933	—	—	82	—
Togo (Mandato)	1- 7-1931	52 000	750 065	—	—	14	—
Somalia Fr.	1- 7-1931	22 000	68 965	—	—	3	—
Tunisia	22- 3-1931	125 130	2 410 692	—	—	19	—
Possedimenti Italiani							
Cirenaica	21- 4-1931	738 000	160 716	—	—	0,2	—
Eritrea	21- 4-1931	119 000	598 462	—	—	5	—
Somalia it.	21- 4-1931	500 000	994 742	—	—	2	—
Tripolitania	21- 4-1931	900 000	543 697	—	—	0,6	—
Possedimenti Portoghesi							
Angola	31-12-1929 (V.)	1 235 006	2 586 086	1 276 741	1 309 345	2	975
Capo Verde (Isole del)	31-12-1927	3 845	153 738	69 205	84 533	40	819
Guinea	31- 3-1928	36 125	343 961	—	—	10	—
Mozambico (a)	1928-1932	771 133	4 028 746	1 929 544	2 099 202	5	919
Principe e S. Tomé (Isole di) ..	31-12-1921	944	59 055	42 537	16 518	63	2 575
Possedimenti Spagnuoli							
Africa del Nord	1920	213	51 208	—	—	240	—
Guinea Sp.	1920	26 630	118 293	—	—	4	—
Marocco Sp.	1926 (V.)	21 800	1 070 400	—	—	49	—
Rio de Oro	1920 (V.)	285 500	20 500	—	—	0,1	—
America Settentrionale							
		19 788 700	133 514 000			7	
Stati Uniti d'America	1- 4-1930	7 701 782	122 775 046	62 137 080	60 637 966	16	1 025
Alasca	1- 4-1930	1 518 717	59 278	35 764	23 514	0,04	1 521
Impero Britannico							
Canada	1- 6-1931	9 542 391	10 376 786	5 374 541	5 002 245	1	1 074
Terranova	31-12-1931 (V.)	110 677	277 285	140 400	136 885	3	1 026
Labrador	31-12-1931 (V.)	601 893	4 264	2 194	2 070	0,01	1 060
Possedimento Danese							
Groenlandia (b)	1-10-1930	313 000	16 630	7 982	8 648	0,1	923
Possedimento Francese							
St. Pierre e Miquelon	1- 7-1931	240	4 321	—	—	18	—

(a) Popolazione censita in parte al 3-5-1918, in parte al 31-12-1928 e al 1-7-1930. — (b) Superficie totale, inclusa cioè anche la parte ghiacciata: 2 175 000 Km².

1-a. Superficie e popolazione dei Paesi del Mondo

Paesi	Data del censimento o della valutazione (V.)	Superficie in km ²	Popolazione presente			Densità per km ²	M. ‰ F.
			M. F.	M.	F.		
America centrale		2 740 135	34 031 000			12	
Costarica.....	11- 5-1927	58 000	471 524	238 028	233 496	8	1 019
Cuba.....	9-1931	114 524	3 962 344	—	—	35	—
Dominicana (a).....	24-12-1920	48 711	894 665	446 384	448 281	18	996
Guatemala.....	28- 8-1921	109 724	2 004 900	991 896	1 013 004	18	979
Haiti.....	31-12-1931 (V.)	27 844	2 500 000	—	—	90	—
Honduras.....	29- 6-1930	120 000	854 184	424 324	429 860	7	987
Messico.....	15- 5-1930	1 963 890	16 525 654	—	—	8	—
Nicaragua (b).....	1- 1-1920	118 453	638 119	311 613	326 506	5	954
Panama.....	1930	75 297	467 459	239 499	227 960	6	1 051
Salvador.....	1- 5-1930	34 126	1 437 157	713 303	723 854	42	985
Impero Britannico							
Bahama.....	1931	11 406	59 828	27 847	31 981	5	871
Barbados.....	31-12-1931 (V.)	430	173 674	76 374	97 300	404	785
Bermude.....	1931	49	27 789	14 174	13 615	567	1 041
Giamaica.....	31-12-1931 (V.)	11 525	1 050 667	509 465	541 202	91	941
Cayman.....	1931 (V.)	583	6 182	—	—	11	—
Turcks e Caicos.....	1931 (V.)	427	5 300	—	—	12	—
Grenada.....	1931 (V.)	344	78 662	—	—	229	—
Honduras Brit.....	1931	22 268	51 347	25 524	25 823	2	988
San Vincenzo.....	1931	388	47 961	21 208	26 753	124	793
St. Lucia.....	31-12-1931 (V.)	603	59 676	28 187	31 489	99	895
Isole di Sotto Vento.....	1931 (V.)	1 833	127 829	—	—	70	—
Trinidad e Tobago.....	26- 4-1931	5 118	412 783	206 619	206 164	81	1 002
Possedimenti Francesi							
Guadalupa e Dip.....	1- 7-1931	1 780	267 407	—	—	150	—
Martinica.....	1- 7-1931	1 106	234 505	—	—	212	—
Possedimento Olandese							
Curaçao.....	31-12-1928 (V.)	1 044	65 727	30 166	35 561	63	948
Possedimenti degli Stati Uniti							
Panama (Zona del Canale di).....	1- 4-1930	1 422	39 467	—	—	28	—
Puertorico.....	1- 4-1930	8 896	1 543 913	771 761	772 152	174	999
Isole Vergini.....	1- 4-1930	344	22 012	—	—	64	—
America meridionale		18 937 004	71 750 000			4	
Argentina.....	5-1929 (V.)	2 797 113	11 000 000	5 809 000	5 191 000	4	1 119
Bolivia.....	31-12-1931	1 332 808	3 014 069	—	—	2	—
Brasile (c).....	1- 9-1920	8 511 189	30 635 605	15 443 818	15 191 787	4	1 017
Cile.....	27-11-1930	741 767	4 287 445	2 122 709	2 164 736	6	981
Colombia.....	16-11-1928	1 201 520	7 851 000	3 937 892	3 913 108	7	1 006
Equatore.....	31-12-1932 (V.)	873 844	2 554 744	—	—	3	—
Paraguay.....	1930 (V.)	418 722	857 337	—	—	2	—
Perù.....	1927 (V.)	1 378 360	6 147 000	—	—	4	—
Uruguay.....	31-12-1930 (V.)	186 926	1 903 083	—	—	10	—
Venezuela (d).....	31-1; 3- 2-1926	1 020 400	3 026 878	1 414 596	1 476 135	3	958
Impero Britannico							
Falkland (Isole e Dip.).....	1931	11 960	3 101	2 066	1 035	0,3	1 996
Guaiana Brit.....	1931	231 744	310 933	155 381	155 552	1	999

(a) Popolazione valutata al 31-12-1931: 1.200.000. — (b) Popolazione valutata al 1930: 750.000. — (c) Popolazione valutata al 1-1-1931: 41 447 827. — (d) La popolazione aborigena compresa nel totale è valutata a 136.147.

1-a. Superficie e popolazione dei Paesi del Mondo

Paesi	Data del censimento o della valutazione (V.)	Superficie in km ²	Popolazione presente			Densità per km ²	M. °/oo F.
			M.F.	M.	F.		
Possedimento francese							
Guaiana Fr.	1- 7-1931	90 000	29 310	—	—	0,3	—
Possedimento Olandese							
Guaiana Ol. (Surinam) (a)	31-12-1928 (V.)	140 651	129 297	67 093	62 204	0,9	1 079
Australia e Oceania							
Impero Britannico							
Confederazione Australiana ...	31-12-1931 (V.)	7 703 867	6 525 920	3 324 287	3 201 633	0,8	1 038
Naura (Mandato)	1931	21	2 692	1 952	740	128	2 638
Norfolk (Isola)	30- 6-1931 (V.)	35	992	545	447	28	1 219
Nuova Guinea (Mandato)...	1931	235 681	396 958	216 411	190 547	2	1 199
Papuasias	1931 (V.)	234 490	271 000	—	—	1	—
Figi (Isole).....	1931	19 256	182 576	101 282	81 294	9	1 246
Gilbert e Ellice (Isole) (b)....	1931	466	33 714	—	—	72	—
Nuova Zelanda	1- 4-1931 (V.)	267 822	1 510 940	771 491	739 449	6	1 043
Cook (Isole di) e Nine.....	1- 4-1931 (V.)	425	14 921	7 601	7 320	35	1 038
Samoa Occidentale (Mandato)	1- 4-1931 (V.)	2 934	45 649	23 781	21 868	16	1 087
Tokelau (Isole di)	8-1931 (V.)	18	1 048	528	520	58	1 015
Salomon (Isole di)	1931	37 813	94 066	50 909	43 157	2	1 180
Tonga (Isole).....	1931	1 010	28 839	14 089	14 750	29	955
Possedimenti Francesi							
Nuova Caledonia	1- 7-1931	18 653	57 000	—	—	3	—
Stabilimenti Francesi dell'Oceania (c).....	1- 7-1931	3 998	40 000	—	—	10	—
Possedimenti Anglo-Francesi							
Nuove Ebridi	1931 (V.)	12 000	66 000	—	—	6	—
Possedimenti Giapponesi							
Caroline, Marianne, Marshall (Isole) (Mandato).....	1-10-1930	2 149	69 626	37 929	31 697	32	1 197
Possedimenti degli Stati Uniti							
Guam	1- 4-1930	534	18 509	—	—	35	—
Hawai (Isole)	1- 4-1930	16 593	368 336	222 640	145 696	22	1 528
Samoa (Isole).....	1- 4-1930	197	10 055	—	—	51	—

(a) Esclusi i negri e gli indiani. Con essi al 31-12-1931: 155.888. — (b) Inclusive le isole ocean. Fanning e Washington. — (c) Gli stabilimenti consistono dei seguenti gruppi di isole: Isole della Società; Isole Marquesas; Isole Tuamotu; Isole Sottovento; Isole Gambier, Tubuai e Rapa; Tahiti. Non compresi nella popolazione gli abitanti delle isole di Rapa, Rimatara (del gruppo Tubuai) e di due distretti di Tuamotu.

1 - b. Valutazione della popolazione presente alla data più recente

Paesi	Data della valutazione	Ammontare della popolazione in migliaia	Paesi	Data della valutazione	Ammontare della popolazione in migliaia
Italia	1-1-1934	42 217	Paesi Bassi.....	30-6-1933	8 227
Cecoslovacchia.....	30-6-1933	14 973	Polonia	1-1-1934	33 024
Danimarca	30-6-1933	3 623	Regno Unito:		
Estonia	30-6-1933	1 124	Inghilterra e Galles	30-6-1933	40 350
Francia	30-6-1933	41 880	Scozia.....	30-6-1933	4 916
Germania	16-6-1933	65 189	Irlanda del Nord.	30-6-1933	1 272
Grecia	1-1-1934	6 620	Romania	1-1-1934	18 792
Irlanda (Stato Libero)	30-6-1933	2 292	Spagna	1-1-1934	24 242
Lituania.....	1-1-1934	2 451	Ungheria	1-1-1934	8 837
			U. R. S. S.	1-1-1934	168 000

2. Evoluzione della popolazione dal 1870 al 1930 nei Paesi europei e negli altri Paesi principali

Paesi	Popolazione presente censita e calcolata in prossimità degli anni indicati (in migliaia)					Accrescimento percentuale medio annuo della po- polazione (a)				
	1870	1900	1910	1920	1930	1870- 1900	1900- 1910	1910- 1920	1920- 1930	
						1870- 1900	1900- 1910	1910- 1920	1920- 1930	
Europa										
Italia	{ A 26 801	32 475	34 671	36 361	—	0,66	0,64	0,45	—	
	{ B —	33 904	36 306	37 974	41 177	—	0,69	0,45	0,86	
Austria	{ A 20 218	25 922	28 325	—	—	0,81	0,89	—	—	
	{ B (b) 4 941	5 973	6 614	6 455	6 713	0,95	1,03	-0,24	0,39	
Belgio	{ A 5 088	6 694	7 424	7 406	—	0,92	1,04	-0,02	—	
	{ B —	—	7 484	7 466	8 092	—	—	-0,02	0,81	
Bulgaria	{ A (b) 2 285	3 247	3 744	4 338	—	1,78	1,44	1,48	—	
	{ B —	—	—	4 847	5 794	—	—	—	1,80	
Cecoslovacchia	{ A 10 487	12 667	13 602	13 613	14 730	0,61	0,71	0,01	0,81	
	{ B 1 785	2 450	2 757	3 104	—	1,03	1,19	1,19	—	
Danimarca	{ A —	—	2 923	3 268	3 551	—	—	1,12	0,86	
	{ B —	—	—	1 068	1 116	—	—	—	0,44	
Estonia	{ A 1 769	2 713	3 115	3 365	3 667	1,44	1,39	0,78	0,86	
Finlandia	{ A 36 103	38 962	39 605	37 500	—	0,26	0,17	-0,55	—	
Francia (c)	{ A 37 653	40 681	41 479	39 210	41 855	0,27	0,20	-0,56	0,65	
	{ B 41 059	56 367	64 926	—	—	1,10	1,42	—	—	
Germania	{ A (d) 37 107	50 106	57 798	62 077	64 294	1,21	1,44	1,44	0,35	
	{ B (e) 2 005	2 522	2 702	—	—	1,15	0,69	—	—	
Grecia	{ A —	—	—	—	5 943	—	—	—	0,92	
	{ B —	—	—	3 096	2 957	-0,76	-0,25	-0,14	0,45	
Irlanda (Stato Libero di)	{ A 4 053	3 222	3 140	—	—	2,15	1,57	—	—	
	{ B 1 302	2 493	2 912	—	—	—	—	—	—	
Jugoslavia	{ A —	—	—	11 985	13 934	—	—	—	1,49	
	{ B (g) 1 265	(h) 1 929	(i) 2 552	1 596	1 900	1,29	1,67	-7,05	1,82	
Lettonia	{ A —	—	2 312	2 100	2 340	—	—	0,96	1,09	
Lituania	{ A —	—	260	261	300	0,63	0,97	0,03	1,74	
Lussemburgo	{ A 197	236	—	—	—	—	—	—	—	
Norvegia (c)	{ A 1 741	2 240	2 392	2 650	2 814	0,85	0,66	1,03	0,60	
Paesi Bassi	{ A 3 580	5 104	5 858	6 865	7 956	1,19	1,39	1,45	1,46	
Polonia	{ A —	—	—	27 201	32 135	—	—	—	1,67	
Portogallo	{ A (l) 4 188	5 423	5 960	6 035	6 826	0,70	0,86	0,14	1,24	
	{ B —	—	—	—	—	—	—	—	—	
Regno Unito	{ A 22 712	32 528	36 070	37 887	39 948	1,21	1,04	0,48	0,54	
	{ B 3 360	4 472	4 761	4 882	4 843	0,96	0,63	0,25	-0,08	
	{ C 1 359	1 237	1 251	1 400	1 251	-0,31	0,11	1,10	-1,12	
	{ D 4 294	5 957	(m) 7 255	—	—	1,14	1,51	—	1,52	
Romania	{ A —	—	—	15 533	18 057	—	—	—	—	
	{ B —	—	—	—	—	—	—	—	—	
Spagna	{ A 16 799	18 618	19 951	21 338	23 564	0,34	0,69	0,67	1,00	
	{ B 4 164	5 117	5 499	5 876	6 131	0,69	0,72	0,67	0,43	
Svezia	{ A 2 655	3 315	3 753	3 880	4 066	0,74	1,25	0,33	0,47	
Svizzera	{ A —	—	—	—	—	—	—	—	—	
Turchia (parte europea)	{ A 15 420	19 255	20 886	—	—	0,70	0,82	—	—	
	{ B 5 014	6 857	7 615	7 990	8 688	0,99	1,05	0,48	0,84	
U.R.S.S. (parte europea)	{ A 76 494	(h) 102 845	130 820	—	—	1,10	1,87	—	—	
	{ B —	—	—	(p) 116 041	127 030	—	—	—	2,29	
Asia										
Ceylon	{ A 2 406	3 578	4 110	4 505	5 313	1,34	1,40	0,92	1,69	
	{ B 33 111	45 403	51 742	58 087	62 938	1,18	1,32	1,16	0,75	
Giappone prop. detto	{ A —	—	9 919	17 057	19 331	—	—	5,57	1,17	
	{ B —	—	455	723	1 226	—	—	4,74	5,04	
Corea	{ A —	—	3 214	3 670	4 549	—	—	1,34	2,02	
Cuautung	{ A —	—	—	—	—	—	—	—	—	
Formosa	{ A 184 858	231 259	243 935	247 003	271 527	0,75	0,64	0,13	0,95	
	{ B 21 304	63 102	71 223	71 939	81 311	3,69	1,22	0,10	1,23	
Indie	{ A 21 304	63 102	71 223	71 939	81 311	3,69	1,22	0,10	1,23	
	{ B —	—	—	—	—	—	—	—	—	
Turchia (parte asiatica)	{ A 8 027	(h) 23 524	29 929	—	—	4,06	1,87	—	—	
	{ B —	—	—	(p) 30 973	33 970	—	—	—	2,34	
U.R.S.S. (parte asiatica)	{ A —	—	—	—	—	—	—	—	—	
	{ B —	—	—	—	—	—	—	—	—	
Africa										
Algeria	{ A (g) 2 416	4 739	5 564	5 804	6 553	2,32	1,62	0,42	1,22	
	{ B (r) 5 250	(h) 9 715	(s) 11 287	(t) 12 751	(n) 14 218	2,60	1,52	1,25	1,10	
Egitto	{ A —	—	—	—	—	—	—	—	—	
	{ B —	5 176	5 973	6 929	8 133	—	2,04	1,50	1,59	
Unione Sud-africana	{ A —	—	—	—	—	—	—	—	—	
	{ B —	—	—	—	—	—	—	—	—	
America										
Canada	{ A 3 689	5 371	7 207	8 788	10 377	1,26	2,98	2,00	1,68	
	{ B 38 558	75 995	91 972	105 711	122 775	2,29	1,96	1,45	1,47	
Stati Uniti	{ A (l) 120	295	351	421	504	2,53	1,75	1,84	2,02	
	{ B —	1 573	2 150	2 889	3 962	—	2,88	3,34	2,91	
Costarica	{ A 8 744	13 607	15 160	14 335	16 404	1,44	1,09	-0,50	1,43	
Cuba	{ A 1 830	4 045	8 094	8 696	11 447	3,14	3,70	1,10	2,79	
Messico	{ A 10 042	17 319	23 414	30 636	41 079	1,97	3,06	2,95	2,77	
Argentina	{ A (q) 2 076	(u) 2 696	(s) 3 231	3 732	4 287	1,32	1,52	1,12	1,40	
Brasile	{ A (d) 2 951	(v) 4 144	(m) 5 072	(x) 5 855	(y) 7 851	1,00	2,93	2,21	2,95	
	{ B 445	936	1 132	1 495	1 903	3,02	1,92	2,82	2,44	
Colombia	{ A —	—	—	—	—	—	—	—	—	
Uruguay	{ A —	—	—	—	—	—	—	—	—	
	{ B —	—	—	—	—	—	—	—	—	
Oceania										
Confederazione Australiana	{ A 1 648	3 774	4 455	5 436	6 476	2,77	1,67	2,01	1,81	
	{ B 256	773	1 008	1 219	1 511	3,75	2,69	1,92	2,17	

(a) Calcolato con la formula dell'interesse composto, tenendo conto degli intervalli, espressi in anni e mesi tra le date indicate. — (b) 1880 — c) Popolazione legale. — (d) 1875. — (e) 1881. — (f) 1922. — (g) 1863. — (h) 1897. — (i) 1914. — (l) 1864. — (m) 1912. — (n) 1927. — (o) Fino al 1900 popolazione civile, poi totale. Di ciò è stato tenuto conto nei coefficienti. — (p) 1926. — (q) 1872. — (r) 1873. — (s) 1907. — (t) 1917. — (u) 1895. — (v) 1905. — (x) 1918. — (y) 1928.

3. Composizione per età della popolazione nei principali Paesi

Paesi	Anni	Maschi				Femmine					
		0-15	15-45	45-65	65 e più anni	0-15	15-45	45-65	65 e più anni		
Cifre assolute (in migliaia)											
Europa											
Italia.....	1931	6 225	9 067	3 399	1 437	6 017	9 740	3 710	1 569		
Bulgaria.....	1926	977	1 247	370	149	937	1 279	373	147		
Cecoslovacchia.....	1930	1 958	3 509	1 237	433	1 915	3 707	1 417	538		
Danimarca.....	1930	493	810	314	119	482	856	336	140		
Finlandia.....	1930	522	875	310	101	505	880	337	136		
Francia.....	1926	4 559	8 811	4 354	1 585	4 481	9 567	4 776	2 094		
Germania.....	1925	8 142	14 682	5 805	1 588	7 930	16 109	6 170	2 006		
Grecia.....	1928	1 024	1 367	500	175	966	1 477	489	187		
Irlanda (Stato Libero di).....	1926	442	643	293	129	426	627	269	143		
Lettonia.....	1930	221	412	185	66	217	482	217	95		
Norvegia.....	1930	409	640	220	102	393	665	253	131		
Paesi Bassi.....	1930	1 238	1 804	666	234	1 194	1 850	692	258		
Portogallo.....	1930	1 107	1 454	514	175	1 072	1 619	622	248		
Regno Unito	Inghilterra e Galles	1931	4 808	8 983	4 068	1 273	4 712	9 825	4 593	1 690	
		Scozia	1931	658	1 052	464	152	647	1 156	513	201
			1926	185	264	114	46	180	293	120	56
Svezia.....	1930	777	1 437	557	253	748	1 458	601	311		
	1930	505	940	394	120	494	1 018	437	160		
Ungheria.....	1930	1 209	2 043	734	263	1 184	2 170	798	285		
U.R.S.S. (incl. parte asiatica).....	1926	27 531	32 020	8 832	2 610	27 152	35 280	10 157	3 357		
Asia											
Giappone (propr. detto).....	1925	11 063	13 133	4 499	1 319	10 861	12 594	4 567	1 702		
Indie Britanniche.....	1931	71 803	83 439	21 121	3 843	67 803	78 772	19 135	3 844		
Africa											
Egitto.....	1927	2 792	3 142	853	253	2 678	3 270	865	286		
Unione Sud-Africana (pop. bianca).....	1931	306	427	157	41	294	430	136	38		
America											
Canada.....	1931	1 659	2 474	945	294	1 623	2 307	791	281		
Stati Uniti.....	1930	18 256	29 333	11 171	3 325	17 801	29 242	10 244	3 309		
Messico.....	1930	3 320	3 638	916	245	3 170	4 045	972	247		
Venezuela.....	1926	533	653	148	33	515	717	152	42		
Oceania											
Nuova Zelanda.....	1926	205	317	128	36	197	313	115	32		
Cifre percentuali											
Europa											
Italia.....	1931	30,93	45,04	16,89	7,14	28,60	46,30	17,64	7,46		
Bulgaria.....	1926	35,62	45,46	13,49	5,43	34,25	46,75	13,63	5,37		
Cecoslovacchia.....	1930	27,43	49,17	17,33	6,07	25,27	48,93	18,70	7,10		
Danimarca.....	1930	28,40	46,66	18,09	6,85	26,67	47,19	18,52	7,72		
Finlandia.....	1930	28,87	48,40	17,15	5,58	27,18	47,36	18,14	7,32		
Francia.....	1926	23,61	45,63	22,55	8,21	21,42	45,74	22,83	10,01		
Germania.....	1925	26,96	48,36	19,22	5,26	24,62	50,00	19,15	6,23		
Grecia.....	1928	33,40	44,58	16,31	6,71	30,97	47,35	16,58	6,00		
Irlanda (Stato Libero di).....	1926	29,33	42,67	19,44	8,56	29,08	42,80	18,36	9,76		
Lettonia.....	1930	26,00	46,61	20,93	7,46	21,46	47,68	21,46	9,40		
Norvegia.....	1930	29,83	46,63	16,05	7,44	27,25	46,12	17,55	9,03		
Paesi Bassi.....	1930	31,41	45,76	16,80	5,94	29,89	46,32	17,33	6,46		
Portogallo.....	1930	34,06	44,74	15,82	5,38	30,10	45,47	17,47	6,96		
Regno Unito	Inghilterra e Galles	1931	25,13	46,95	21,26	6,66	22,63	47,19	22,06	8,12	
		Scozia	1931	28,29	45,23	19,95	6,53	23,70	45,93	20,38	7,99
			1926	30,38	43,35	18,72	7,56	27,73	45,15	18,49	8,63
Svezia.....	1930	25,69	47,52	18,42	8,37	23,99	46,76	19,28	9,97		
	1930	25,78	47,98	20,11	6,13	23,42	48,27	20,72	7,59		
Ungheria.....	1930	28,46	48,08	17,28	6,19	26,68	48,91	17,99	6,42		
U.R.S.S. (incl. parte asiatica).....	1926	38,78	45,10	12,44	3,68	35,75	46,46	13,37	4,42		
Asia											
Giappone (propr. detto).....	1925	36,86	43,76	14,99	4,39	36,54	49,37	15,36	5,73		
Indie Britanniche.....	1931	39,86	46,80	11,72	2,13	39,99	46,46	11,28	2,27		
Africa											
Egitto.....	1927	39,66	44,63	12,12	3,59	37,72	46,06	12,19	4,03		
Unione Sud-Africana.....	1931	32,87	45,87	16,86	4,40	32,74	47,88	15,15	4,23		
America											
Canada.....	1931	30,88	46,06	17,59	5,47	32,45	46,12	15,81	6,62		
Stati Uniti.....	1930	29,40	47,25	17,99	5,36	29,38	48,26	16,90	5,46		
Messico.....	1930	40,89	44,81	11,28	3,02	37,69	47,96	11,62	2,93		
Venezuela.....	1926	38,89	47,77	10,83	2,41	36,11	50,28	10,66	2,95		
Oceania											
Nuova Zelanda.....	1926	29,88	46,21	18,66	5,26	29,99	47,64	17,50	4,87		

4. Movimento della popolazione nei principali Paesi

Stati	Anni	Matrimoni	Nati vivi	Morti	Eccedenza dei nati sui morti	Matrimoni	Nati vivi	Morti	Eccedenza dei nati sui morti
Europa									
Italia	1931	276 035	1 026 197	609 405	416 792	6,7	24,9	14,8	10,2
	1932	267 771	991 015	610 646	380 369	6,4	23,8	14,7	9,1
	1933	291 029	997 549	572 400	425 149	6,9	23,7	13,6	10,1
Austria	1930	51 700	112 601	90 512	22 089	7,7	16,8	13,5	3,3
	1931	49 717	106 661	93 895	12 766	7,4	15,9	14,0	1,9
	1932	45 356	102 178	93 599	8 579	6,7	16,2	13,9	1,3
Belgio	1930	71 624	151 406	107 468	43 938	8,9	18,7	13,3	5,4
	1931	66 168	148 538	108 017	40 521	8,1	18,2	13,2	5,0
	1932	62 186	144 835	108 226	36 609	7,6	17,6	13,2	4,4
Bulgaria	1930	54 483	179 973	92 771	87 202	9,5	31,3	16,1	15,2
	1931	55 555	170 950	98 192	72 758	9,5	29,3	16,8	12,5
	1932	56 533	185 162	96 028	89 134	9,6	31,3	16,2	15,1
Cecoslovacchia	1930	136 987	333 587	207 773	125 814	9,3	22,7	14,2	8,6
	1931	129 909	318 452	212 301	106 151	8,8	21,5	14,4	7,2
	1932	127 593	312 351	210 254	102 097	8,6	21,0	14,1	6,9
Danimarca	1930	28 973	66 303	38 174	28 129	8,2	18,7	10,8	7,9
	1931	29 027	64 266	40 578	23 688	8,1	18,0	11,4	6,6
	1932	28 133	64 650	39 701	24 849	7,8	18,0	11,0	7,0
Estonia	1931	8 778	19 509	18 077	1 432	7,8	17,4	16,2	1,3
	1932	8 826	19 742	16 641	3 101	7,8	17,6	14,8	2,8
	1933	8 446	18 205	16 514	1 691	7,5	16,2	14,7	1,5
Finlandia	1930	24 841	75 236	48 240	26 996	6,8	20,6	13,2	7,4
	1931	23 836	71 866	48 968	22 898	6,5	19,5	13,3	6,2
	1932	23 024	69 352	46 700	22 652	6,2	18,7	12,6	6,1
Francia	1931	326 358	730 349	680 710	49 639	7,8	17,4	16,3	1,1
	1932	314 878	722 246	660 882	61 364	7,5	17,3	15,8	1,5
	1933	315 466	682 680	661 082	21 598	7,6	16,3	15,8	0,6
Germania	1931	515 403	1 031 770	725 816	305 954	8,0	16,0	11,2	4,8
	1932	509 591	978 161	697 895	280 266	7,9	15,1	10,8	4,3
	1933	630 826	956 915	730 802	226 113	9,7	14,7	11,2	3,5
Grecia	1930	44 649	199 565	103 811	95 754	7,0	31,4	16,4	15,1
	1931	45 517	199 243	114 369	84 874	7,1	30,9	17,8	13,2
	1932	39 283	185 523	117 593	67 930	6,0	28,5	18,1	10,4
Irlanda (Stato libero di)	1931	13 133	57 086	42 947	14 139	4,4	19,3	14,5	4,8
	1932	13 029	56 240	42 984	13 256	4,4	18,9	14,5	4,4
	1933	13 967	57 424	40 650	16 774	4,7	19,2	13,6	5,6
Jugoslavia	1929	128 120	452 544	286 249	166 295	9,4	33,3	21,1	12,3
	1930	138 319	489 173	261 487	227 686	10,0	35,5	19,0	16,5
	1931	126 064	469 876	276 777	193 099	9,0	33,6	19,8	13,8
Lettonia	1930	17 127	37 835	27 110	10 725	9,0	19,8	14,2	5,6
	1931	16 403	36 972	26 891	10 081	8,5	19,3	14,0	5,3
	1932	15 104	37 366	26 342	11 024	7,8	19,4	13,6	5,7
Lituania	1931	18 840	63 419	37 478	25 941	8,0	26,8	15,8	11,0
	1932	18 814	65 371	36 577	28 794	7,9	27,3	15,3	12,0
	1933	19 511	62 145	32 749	29 396	8,1	25,7	13,5	12,2
Norvegia	1930	18 064	47 844	29 616	18 228	6,4	17,0	10,6	6,5
	1931	17 666	45 989	30 674	15 315	6,3	16,3	10,9	5,4
	1932	17 675	46 338	30 477	15 861	6,2	16,3	10,7	5,6
Paesi Bassi	1931	59 422	177 387	77 048	100 339	7,4	22,2	9,6	12,6
	1932	55 846	178 525	73 059	105 466	6,9	22,0	9,0	13,0
	1933	59 230	171 287	72 093	99 194	7,2	20,8	8,8	12,0
Polonia	1931	273 332	965 795	494 893	470 902	8,6	30,2	15,5	14,7
	1932	270 277	932 116	487 125	444 991	8,3	28,7	15,0	13,7
	1933	273 874	868 675	466 210	402 465	8,3	26,5	14,2	12,3
Portogallo	1931	44 908	204 120	115 225	88 895	6,7	30,4	17,2	13,2
	1932	45 388	208 062	118 895	89 167	6,7	30,6	17,5	13,1
	1933	45 819	204 315	120 996	83 319	6,7	29,7	17,6	12,1

4. Movimento della popolazione nei principali Paesi

Stati	Anni	Matrimoni	Nati vivi	Morti	Eccedenza dei nati sui morti	per mille abitanti			
						Matrimoni	Nati vivi	Morti	Eccedenza dei nati sui morti
Regno Unito:									
Inghilterra e Galles...	1931	311 847	632 081	491 630	140 451	7,8	15,8	12,3	3,5
	1932	307 184	613 972	484 129	129 843	7,6	15,3	12,0	3,3
	1933	317 394	580 414	496 550	83 864	7,9	14,4	12,3	2,1
Scozia	1931	32 652	92 220	64 229	27 991	6,7	19,0	13,3	5,7
	1932	33 178	91 000	66 045	24 955	6,8	18,6	13,5	5,1
	1933	34 215	86 546	64 848	21 698	7,0	17,6	13,2	4,4
Irlanda del Nord...	1931	7 369	25 673	18 049	7 624	5,9	20,5	14,4	6,1
	1932	6 959	25 107	17 812	7 295	5,5	19,9	14,1	5,8
	1933	7 418	24 659	18 169	6 490	5,8	19,4	14,3	5,1
Romania	1931	166 966	604 982	378 507	226 475	9,2	33,3	20,8	12,5
	1932	175 137	662 049	399 346	262 703	9,5	35,9	21,7	14,2
	1933	155 049	597 621	348 085	249 536	8,3	32,0	18,7	13,3
Spagna	1931	175 016	649 766	408 611	241 155	7,6	28,3	17,8	10,5
	1932	158 772	670 670	388 900	281 770	6,7	28,2	16,4	11,8
	1933	148 294	667 818	394 682	273 136	6,2	27,8	16,4	11,4
Svezia	1930	43 858	94 220	71 790	22 430	7,2	15,4	11,7	3,7
	1931	42 988	91 004	77 043	13 961	7,0	14,8	12,5	2,3
	1932	41 556	89 733	71 427	18 306	6,7	14,5	11,6	3,0
Svizzera	1931	32 269	68 249	49 414	18 835	7,9	16,7	12,1	4,6
	1932	31 959	68 650	49 911	18 739	7,8	16,7	12,2	4,5
	1933	31 969	67 507	47 179	20 328	7,8	16,4	11,4	5,0
Ungheria	1931	76 354	206 925	144 968	61 957	8,8	23,7	16,6	7,1
	1932	71 202	205 529	157 106	48 423	8,1	23,4	17,9	5,5
	1933	72 128	189 628	128 808	60 820	8,2	21,5	14,6	6,9
U. R. S. S.:									
R. S. F. S. R.	1927	831 066	3 599 624	1 817 022	1 782 602	10,3	44,5	22,5	22,0
	1928	837 061	3 673 585	1 584 516	2 089 069	10,0	43,9	18,9	25,0
Ucraina	1927	330 079	1 184 366	522 637	661 729	11,2	40,3	17,8	22,5
	1928	313 608	1 139 268	495 699	643 569	10,5	37,9	16,5	21,4
	1929	345 099	1 080 969	538 664	542 305	11,2	35,1	17,5	17,6
Asia									
Ceylon (a)	1930	25 505	205 106	133 708	71 398	10,4	39,0	25,4	13,6
	1931	24 544	199 170	117 452	81 718	9,9	37,4	22,1	15,3
	1932	25 317	199 370	110 649	88 721	10,1	37,0	20,5	16,5
Cocincina (popolazione asiatica)	1929	—	157 000	112 000	45 000	—	36,3	26,0	10,3
	1930	—	164 000	103 000	61 000	—	37,5	23,5	14,0
	1931	—	154 000	100 000	54 000	—	35,0	22,7	12,3
Isole Filippine	1926	86 779	400 439	229 988	170 451	7,2	33,1	19,0	14,1
	1927	93 205	414 357	220 328	194 029	7,5	35,5	17,8	17,7
	1928	72 639	422 716	218 096	204 620	5,8	33,5	17,3	16,2
Giappone:									
Giappone propriamente detto	1929	497 410	2 077 026	1 261 228	815 798	7,9	33,0	20,0	13,0
	1930	506 674	2 085 101	1 170 867	914 234	7,9	32,4	18,2	14,2
	1931	496 574	2 102 784	1 240 891	861 893	7,6	32,2	19,0	13,2
Corea	1928	193 165	721 594	433 375	288 219	10,1	37,6	22,6	15,0
	1929	194 265	730 179	461 729	268 450	10,0	37,8	23,9	13,9
	1930	199 281	772 270	381 877	390 393	9,8	38,1	18,9	19,3
Formosa	1928	42 679	191 839	96 310	95 529	9,6	43,2	21,7	21,5
	1929	46 816	197 967	96 870	101 097	10,3	43,5	21,3	22,2
	1930	46 364	206 732	89 654	117 078	9,9	44,2	19,2	25,0
Indie Britann. (Province)	1929	—	8 565 341	6 267 391	2 297 950	—	35,5	25,9	9,6
	1930	—	8 690 714	6 483 449	2 207 265	—	36,0	26,8	9,2
	1931(b)	—	9 135 890	6 615 099	2 520 791	—	34,4	24,9	9,5
Indie Olandesi (popolazione indigena)	1932	—	1 184 251	720 928	463 323	—	28,9	17,6	11,3
Palestina	1930	—	44 587	19 513	25 074	—	48,0	21,0	27,0
	1931	—	46 011	21 149	24 862	—	48,1	22,1	26,0
	1932	—	43 538	21 958	21 580	—	44,1	22,3	21,8

(a) Esclusi i matrimoni mussulmani. — (b) I dati del 1931 non sono confrontabili con quelli dei due anni precedenti in quanto si riferiscono ad una popolazione di ammontare più elevato (risp. 241 e 266 milioni di abitanti).

4. Movimento della popolazione nei principali Paesi

Stati	Anni	Matrimoni	Nati vivi	Morti	Eccedenza dei nati sui morti	per mille abitanti			
						Matrimoni	Nati vivi	Morti	Eccedenza dei nati sui morti
Africa									
Algeria (popolazione europea)	1929	7 848	20 114	13 026	7 088	9,1	23,3	15,1	8,2
	1930	7 900	21 622	12 957	8 665	9,0	24,7	14,8	9,9
	1931	7 577	21 482	13 749	7 733	8,6	24,3	15,6	8,7
Algeria (popolazione indigena)	1929	24 317	162 596	95 767	66 829	4,5	30,1	17,7	12,4
	1930	24 281	177 728	85 427	92 301	4,4	32,2	15,5	16,7
	1931	23 306	192 092	100 563	91 529	4,1	34,2	17,9	16,3
Egitto	1929	—	645 217	403 457	241 760	—	43,7	27,3	16,4
	1930	—	670 817	367 118	303 699	—	44,6	24,4	20,2
	1931	—	664 631	397 706	266 925	—	43,2	25,9	17,3
Unione Sud-Africana (popolazione di ori- gine europea)	1931	15 688	46 423	17 145	29 278	8,6	25,4	9,4	16,0
	1932	—	44 944	18 542	26 402	—	24,2	10,0	14,2
	1933	—	44 808	17 662	27 146	—	23,7	9,3	14,4
America									
<i>America del Nord :</i>									
Canada.....	1930	71 657	243 495	109 306	134 189	7,0	23,9	10,7	13,2
	1931	66 591	240 473	104 517	135 956	6,4	23,2	10,1	13,1
	1932	62 514	235 143	104 190	130 953	6,0	22,4	9,9	12,5
Stati Uniti d'Ame- rica (a).....	1929	1 232 559	2 169 920	1 369 757	800 163	10,1	18,9	11,9	7,0
	1930	1 126 856	2 203 958	1 321 367	882 591	9,2	18,9	11,3	7,6
	1931	1 060 554	2 084 443	1 296 968	787 475	8,6	17,8	11,1	6,7
	1932	—	1 961 618	—	—	—	17,3	—	—
<i>America Centrale :</i>									
Giamaica.....	1930	4 188	37 340	17 214	20 126	4,1	37,0	17,0	20,0
	1931	3 604	36 173	19 377	16 796	3,4	34,8	18,6	16,2
	1932	3 966	34 243	18 265	15 978	3,7	32,2	17,2	15,0
Guatemala	1929	—	91 882	51 503	40 379	—	43,0	24,1	18,9
	1930	—	100 800	44 000	56 800	—	46,2	20,2	26,0
	1931	—	100 300	46 000	54 300	—	45,8	21,0	24,8
Messico	1931	99 828	738 396	431 724	306 672	6,0	44,7	26,1	18,6
	1932	95 390	743 150	447 485	295 665	5,6	43,3	26,0	17,3
Salvador	1929	5 813	61 091	34 689	26 402	4,2	43,7	17,7	26,0
	1930	5 430	66 402	38 490	27 912	3,8	46,6	22,0	24,6
	1931	4 839	67 445	33 213	34 232	3,3	46,2	22,8	23,4
<i>America del Sud :</i>									
Argentina	1929	79 738	312 621	141 657	170 964	7,7	30,1	13,6	16,5
	1930	77 876	313 881	134 912	178 969	7,1	29,1	12,5	16,6
	1931(b)	72 760	307 925	133 805	174 120	6,8	28,6	12,4	16,1
Cile	1931	29 052	149 488	95 189	54 299	6,7	34,6	22,0	12,6
	1932	28 813	149 459	99 664	49 795	6,6	34,2	23,2	6,0
	1933	29 621	147 729	118 431	29 298	6,7	33,4	26,8	6,6
Colombia.....	1928	39 637	231 168	107 574	123 594	5,1	29,5	13,7	15,8
	1929	39 049	238 794	102 929	135 865	5,0	30,4	13,1	17,3
	1930	30 475	233 809	94 125	139 684	3,7	28,1	11,3	16,8
Equatore.....	1930	13 799	97 361	44 385	52 976	6,4	43,8	19,9	23,9
	1931	12 765	98 915	47 353	51 562	5,1	39,1	18,1	21,0
	1932	12 386	102 802	48 149	54 653	—	—	—	—
Uruguay	1930	11 799	45 718	20 049	25 669	6,3	24,0	10,5	13,5
	1931	11 168	44 854	21 163	23 691	5,8	23,3	11,0	12,3
	1932	9 900	44 036	19 825	24 211	5,1	22,5	10,1	12,4
Venezuela	1930	9 815	91 502	52 948	38 554	3,2	30,2	17,5	12,7
	1931	8 499	87 434	57 433	30 001	2,8	28,5	18,7	9,8
	1932	9 949	89 901	54 147	35 754	3,2	29,0	17,5	11,5
Oceania									
Confederaz. Austra- liana	1930	43 255	128 399	55 331	73 068	6,7	19,9	8,6	11,3
	1931	38 882	118 509	56 560	61 949	6,0	18,2	8,7	9,5
	1932	43 634	110 933	56 755	54 178	6,6	16,9	8,6	8,3
Nuova Zelanda.....	1931	9 817	26 622	12 047	14 575	6,8	18,4	8,3	10,1
	1932	9 896	24 884	11 683	13 201	6,8	17,1	8,0	9,1
	1933	10 531	24 313	11 699	12 614	7,2	16,6	8,0	8,6

(a) Tanto per i nati vivi quanto per i morti area di registrazione delle nascite. — (b) Esclusa La Rioja.

5. Mortalità infantile in alcuni principali Paesi

Paesi	Anni	Morti sotto 1 anno di età	Morti sotto 1 anno di età per 1000 nati vivi	Paesi	Anni	Morti sotto 1 anno di età	Morti sotto 1 anno di età per 1000 nati vivi	
Europa				Romania	1932	122 184	185	
Italia	1930	115 283	106	1933	103 765	174		
	1931	115 866	113	Spagna	1931	5 238	116	
	1932	109 453	110		1932	74 860	119	
1932	109 453	110	1933		74 063	111		
Austria	1930	11 657	104	Svezia	1930	5 157	58	
	1931	10 958	103		1931	5 203	57	
	1932	10 839	106		1932	4 598	61	
Belgio	1930	14 057	93	Svizzera.....	1930	3 552	51	
	1931	12 247	83		1931	3 374	49	
	1932	12 653	87		1932	3 499	51	
Bulgaria	1928	27 512	149	Ungheria.....	1931	33 469	162	
	1929	26 681	156		1932	37 759	184	
	1930	24 886	138		1933	26 284	139	
Cecoslovacchia	1930	45 864	138	Asia				
	1931	42 777	134	Ceylon	1930	35 877	175	
	1932	42 894	137		1931	31 440	158	
1932	42 894	137	1932		32 356	162		
Danimarca	1930	5 301	80	Giappone	1929	295 178	142	
	1931	5 232	81		1930	258 703	124	
	1932	4 673	72		1931	276 584	103	
Estonia	1930	1 950	100	Isole Filippine	1926	62 763	157	
	1931	2 006	103		1927	63 205	153	
	1932	1 911	97		1928	63 441	150	
Finlandia	1930	5 635	75	Indie Britanniche ...	1929	1 528 026	178	
	1931	5 378	75		1930	1 571 505	181	
	1932	4 918	71		1931	1 528 026	167	
Francia	1931	55 444	76	Africa				
	1932	55 177	76	Unione Sud-Africana.	1931	2 928	63	
	1933	51 015	75		1932	3 082	69	
1933	51 015	75	1933		2 701	60		
Germania	1931	85 628	83	America				
	1932	77 228	79	Canada	1930	21 742	89	
	1933	73 022	76		1931	20 360	85	
1933	73 022	76	1932		17 219	73		
Irlanda (Stato libero)	1931	3 935	69	Cile	1931	34 663	232	
	1932	4 060	72		1932	35 117	235	
	1933	3 718	65		1933	38 106	258	
Jugoslavia	1929	66 715	147	Colombia.....	1928	29 895	129	
	1930	74 692	153		1929	29 321	123	
	1931	77 347	166		1930	24 677	106	
Lettonia	1930	3 407	90	Equatore.....	1930	—	142	
	1931	3 191	86		1931	13 831	140	
	1932	3 336	89		1932	14 085	137	
Lituania	1931	9 223	145	Giamaica.....	1930	5 282	141	
	1932	10 900	167		1931	5 566	153	
	1933	7 537	121		1932	4 828	141	
Norvegia	1929	2 631	54	Messico	1932	102 147	138	
	1930	2 184	46		Stati Uniti (a)	1930	142 413	65
	1931	2 130	46			1931	130 134	62
1931	2 130	46	1932	113 661		58		
Paesi Bassi	1931	8 797	50	Oceania				
	1932	8 269	48	Confederazione Au- straliana	1930	6 065	47	
	1933	7 515	44		1931	4 992	42	
1933	7 515	44	1932		4 581	41		
Polonia	1931	137 021	142	Nuova Zelanda.....	1931	856	32	
	1932	133 351	143		1932	771	31	
	1933	111 229	128		1933	769	32	
Regno Unito:								
	Inghilterra e Galles	1931	41 939	66				
		1932	39 933	65				
1933		36 894	64					
Scozia.....	1931	7 545	82					
	1932	7 840	86					
	1933	7 019	81					
Irlanda del Nord .	1931	1 885	73					
	1932	2 084	83					
	1933	1 938	79					

(a) Area di registrazione delle nascite.

6. Movimento emigratorio dai vari Paesi del Mondo (a)

(N = Nazionali; S = Stranieri)

Paesi di provenienza	1933		1932		1931		1930		1929		1928		1927	
	Diretti verso Paesi													
	Continentali	Transoceanici	Continentali	Transoceanici	Continentali	Transoceanici	Continentali	Transoceanici	Continentali	Transoceanici	Continentali	Transoceanici	Continentali	Transoceanici
Europa														
Italia (b).....{ N	60 736	22 328	58 545	24 803	125 079	40 781	220 985	59 112	88 054	61 777	79 173	70 794	86 247	132 687
{ S	4 450	31 991	2 147	29 172	1 017	39 915	—	49 315	—	52 223	—	42 683	—	22 532
Austria.....{ N	—	1 404	—	2 129	—	2 585	—	4 181	—	4 850	—	4 589	—	5 339
{ S	—	—	5 979	1 318	7 124	1 292	9 901	2 564	10 455	3 088	12 181	2 497	13 149	3 498
Belgio.....{ N	—	—	10 529	460	10 391	444	16 048	1 054	14 393	1 225	12 837	788	12 153	1 151
{ S	—	—	6 697	133	10 291	405	9 712	1 898	—	2 906	—	2 094	16 033	1 436
Bulgaria (c).....{ N+S	—	—	—	—	—	—	—	—	—	—	—	—	—	—
Cecoslovacchia (d) (o) { N	12 468	1 538	17 410	1 571	26 434	2 779	39 972	8 833	35 063	12 748	28 845	15 192	23 272	14 787
{ S	—	—	—	—	—	—	—	394	—	474	—	269	—	46
Danimarca.....{ N	—	—	—	768	—	1 186	—	3 348	—	6 277	—	7 699	—	7 996
{ S	—	—	—	988	408	333	307	3 657	264	6 119	313	4 742	392	5 696
Finlandia (o).....{ N	1 181	1 081	173	984	—	1 802	—	2 970	—	3 531	—	3 448	—	3 610
{ S	—	—	108 513	—	92 916	—	43 789	—	38 870	—	53 759	—	89 982	—
Germania.....{ N	—	12 786	—	70	10 255	131	13 513	200	37 199	293	48 441	56 566	518	60 861
{ S	—	—	—	614	—	942	—	4 998	—	1 032	—	992	—	1 268
Gran Bretagna e Irl. del Nord...{ N	—	26 256	—	26 988	—	34 310	—	92 158	—	143 686	—	136 834	—	153 505
{ S	—	1 156	—	1 060	—	1 387	—	1 486	—	1 643	—	1 406	—	1 504
Grecia (e).....{ N	—	—	6 130	13 582	4 604	10 456	—	6 278	—	9 710	—	8 850	—	9 255
{ S	—	—	8 917	7 237	11 924	8 758	—	—	—	—	—	—	—	—
Irlanda (Stato Libero) (o).....{ N	—	903	—	811	—	1 462	—	15 966	—	20 802	—	24 691	—	27 148
{ S	—	72	—	60	—	95	—	236	—	106	—	109	—	161
Jugoslavia (f).....{ N	7 508	1 438	6 642	1 600	10 560	3 377	25 409	11 429	19 425	15 730	12 538	19 463	6 560	19 506
{ S	—	783	—	854	—	1 431	—	2 131	—	2 459	—	2 326	—	2 470
Lituania (g).....{ N	—	—	—	959	—	1 614	—	6 118	—	15 723	—	8 491	—	18 085
{ S	—	—	—	42	—	142	—	310	—	276	—	—	—	—
Olanda.....{ N+S	—	—	—	—	39 978	—	62 940	—	55 356	—	53 741	—	50 343	—
Polonia.....{ N	18 293	17 165	11 772	9 667	64 235	11 770	171 853	46 534	178 132	65 310	122 049	64 581	89 427	58 187
{ S	—	—	—	8 146	—	6 625	—	15 800	—	31 414	—	29 591	—	26 704
Portogallo (h).....{ N	—	—	—	—	—	—	—	—	—	—	—	—	—	—
{ S	38	1 141	74	1 377	133	2 557	164	10 697	131	12 672	528	11 445	572	8 343
Romania (o).....{ N	3 649	122	4 051	136	8 213	89	7 972	132	12 729	252	12 166	233	13 775	499
{ S	—	—	—	—	—	14 335	22 170	55 306	18 974	63 354	13 268	58 225	8 338	46 799
Spagna.....{ N	—	—	—	—	—	2 374	—	2 568	—	3 140	—	2 172	—	—
{ S	—	—	—	—	—	1 165	1 963	3 719	1 862	9 157	1 767	11 683	1 889	10 958
Svezia.....{ N+S	—	—	1 470	647	1 806	1 165	1 963	3 719	1 862	9 157	1 767	11 683	1 889	10 958
Svizzera (i).....{ N	—	1 167	—	915	—	1 263	—	2 965	—	3 772	—	4 057	—	4 476
{ S	—	—	—	386	—	444	—	671	—	836	—	743	—	796
Asia														
Ceylon.....{ S	—	—	171 599	—	195 505	—	241 216	—	241 972	—	216 061	—	211 062	—
Giappone.....{ N	—	—	2 937	16 096	3 595	6 789	5 884	15 951	9 971	21 215	9 552	18 146	4 385	13 656
Hong-Kong.....{ N+S	—	—	55 639	—	100 869	—	188 900	—	227 523	—	257 162	—	285 593	—
Indie Irglesi.....{ N	10 043	771	20 038	545	31 720	704	82 336	769	137 910	979	109 651	527	221 767	206
{ S	—	—	—	—	—	—	—	778	—	2 199	—	1 439	—	1 528
Indocina.....{ N	—	—	46 592	5 368	59 434	5 992	54 769	6 064	52 887	5 020	45 214	5 628	27 841	3 077
{ S	—	—	—	—	—	—	—	—	—	—	—	—	—	—
Malesia (e).....{ N+S	—	—	245 719	—	315 339	—	319 638	—	216 616	—	240 606	—	243 916	—
Africa														
Africa Orientale Inglese.....{ S	—	—	1 868	17 238	2 360	21 581	2 882	20 344	2 445	14 707	2 633	13 519	2 820	12 737
Unione Sud-Africana (o).....{ N	398	—	852	—	1 217	—	2 559	—	2 111	—	2 511	—	2 205	—
{ S	3 015	—	4 496	—	3 530	—	3 140	—	2 936	—	5 398	—	5 050	—
America														
Argentina (l).....{ S	35 066	—	43 386	—	59 706	—	59 734	—	58 365	—	54 262	—	67 042	—
Brasile (l).....{ N+S	—	—	24 234	—	38 775	—	53 868	—	44 498	—	39 702	—	41 573	—
Cile (h).....{ N+S	23 671	—	25 930	—	29 888	—	37 860	—	33 353	—	—	—	—	—
{ N	—	—	—	—	8 787	—	18 343	726	30 623	1 063	69 231	5 709	—	—
{ S	—	—	—	—	5 999	6 894	8 096	4 596	6 917	4 734	—	—	—	—
Stati Uniti di America (m).....{ N	—	—	—	—	17 165	2 828	16 611	4 128	17 614	5 829	15 358	6 074	11 563	11 223
{ S	—	—	39 255	64 040	17 337	44 545	9 584	41 077	10 313	58 890	7 028	7 028	5 397	67 969
Uruguay (h).....{ N+S	—	—	142 570	4 001	137 977	4 817	198 014	5 165	179 531	4 983	175 583	5 071	178 688	4 698
Venezuela (h).....{ N+S	—	—	11 202	—	15 514	—	19 297	—	20 015	—	18 630	—	20 260	—
Oceania														
Australia.....{ N+S	—	—	2 324	12 362	3 876	17 989	6 212	21 553	4 748	17 177	4 202	15 446	4 159	13 773

(a) I dati dal 1927 al 1930 sono desunti dalle seguenti pubblicazioni dell'Ufficio Internazionale del Lavoro: *Les mouvements migratoires de 1925 à 1927* (Études et documents, Série O, n. 4, migrations). — *Revue Internationale du Travail* (vol. XXIV, n. 4, ottobre 1931; vol. XXVII, n. 1, gennaio 1933). I dati degli anni 1931, 1932 e 1933 sono stati direttamente comunicati dall'Ufficio Internazionale del Lavoro. — (b) I dati sugli stranieri si riferiscono ai passeggeri di 1ª, 2ª e 3ª classe partiti dai porti di Genova, Napoli, Palermo e Trieste. Fra gli stranieri dal 1928 in poi sono compresi i naturalizzati. Per cambiamento di criteri, i dati sui nazionali dal 1928 in poi non sono comparabili con quelli degli anni precedenti. — (c) I dati dell'anno 1932 sono provvisori. — (d) Fra i nazionali transoceanici degli anni 1931, 1932 e 1933 sono compresi gli stranieri. — (e) Fra i nazionali fino al 1930 sono compresi i turisti. — (f) Fra i nazionali continentali sono compresi gli stranieri. I dati sono desunti dalle statistiche ufficiali jugoslave. — (g) Fra i nazionali transoceanici degli anni 1927 e 1928 sono compresi gli stranieri. — (h) Passeggeri partiti — (i) Fra i nazionali transoceanici del 1933 sono compresi gli stranieri. — (l) Passeggeri di 2ª e 3ª classe partiti. — (m) Fra i nazionali dell'anno 1928 sono compresi gli stranieri. I dati del 1931 sono provvisori. — (n) I dati si riferiscono all'anno fiscale 1º luglio-30 giugno e sono desunti dall'*Annual Report of the Commissioner General of immigration*. — (o) I dati dell'anno 1933 sono provvisori.

7. Movimento immigratorio nei vari Paesi del Mondo (a)

(N = Nazionali; S = Stranieri)

Paesi di destinazione	1933		1932		1931		1930		1929		1928		1927	
	Provenienti da Paesi													
	Continentali	Transoceanici	Continentali	Transoceanici	Continentali	Transoceanici	Continentali	Transoceanici	Continentali	Transoceanici	Continentali	Transoceanici	Continentali	Transoceanici
Europa														
Italia (b).....	N 39 762	S 26 074	N 39 470	S 33 705	N 64 325	S 43 405	N 82 461	S 46 562	N 72 484	S 43 434	N 49 001	S 49 751	N 67 004	S 73 424
Austria.....	N 3 203	S 35 494	N 1 780	S 39 064	N 1 463	S 45 180	N —	S 45 931	N —	S 43 466	N —	S 37 422	N —	S 20 776
Belgio.....	N 4 775	S —	N 6 691	S —	N 6 297	S —	N 8 172	S —	N 7 427	S —	N 6 053	S —	N 5 104	S —
Bulgaria (c).....	N —	S —	N 7 268	S 3 019	N 6 687	S 2 159	N 7 695	S 1 732	N 7 460	S 1 486	N 7 587	S 1 476	N 8 365	S 1 252
Cecoslovacchia (n).....	N —	S —	N 14 881	S 1 044	N 22 018	S 1 181	N 43 217	S 1 765	N 45 006	S 1 643	N 31 034	S 1 880	N 29 973	S 1 579
Francia.....	N 2 515	S 946	N 3 122	S 2 390	N 3 253	S 2 997	N 1 769	S 2 973	N 2 263	S 2 363	N 2 640	S 2 800	N 3 959	S 2 839
Germania (d) (n).....	N —	S 42 167	N —	S 39 704	N —	S 40 417	N —	S 49 132	N —	S 38 463	N —	S 45 075	N —	S 38 271
Gran Bretagna ed Irl. del Nord.....	N —	S 59 324	N —	S 75 595	N —	S 71 382	N —	S 66 203	N —	S 56 217	N —	S 59 105	N —	S 55 715
Grecia (e).....	N —	S 1 688	N 11 210	S 1 678	N 12 973	S 1 674	N 11 979	S 1 719	N 11 052	S 1 867	N 9 012	S 1 837	N 7 020	S 1 940
Irlanda (Stato Libero) (n).....	N —	S 2 635	N —	S 4 059	N —	S 3 407	N —	S 2 597	N —	S 2 120	N —	S 2 154	N —	S 1 904
Jugoslavia (f).....	N 3 895	S 3 136	N 8 209	S 5 439	N 10 046	S 7 625	N 7 395	S 5 975	N —	S 4 237	N —	S 3 796	N —	S 3 706
Olanda.....	N —	S 249	N —	S 592	N —	S 464	N —	S 1 632	N —	S 1 755	N —	S 2 031	N —	S 2 047
Polonia.....	N —	S —	N —	S —	N 67 969	S —	N 72 976	S —	N 63 602	S —	N 53 970	S —	N 52 662	S —
Portogallo (g).....	N 14 910	S 3 853	N 32 706	S 5 868	N 80 455	S 7 223	N 93 459	S 7 625	N 97 932	S 6 571	N 112 921	S 6 159	N 73 014	S 6 799
Romania (n).....	N —	S —	N —	S 10 836	N —	S 14 779	N —	S 15 979	N —	S 13 618	N —	S 12 756	N —	S 13 522
Spagna.....	N 131	S 1 367	N 185	S 1 812	N 220	S 2 407	N 136	S 3 460	N 207	S 2 857	N 264	S 3 904	N 135	S 3 035
Svezia.....	N 2 540	S 56	N 3 829	S 116	N 5 108	S 52	N 6 030	S 40	N 7 944	S 43	N 7 555	S 109	N 7 385	S 641
Svizzera.....	N —	S —	N —	S —	N 53 937	S 11 418	N 52 383	S 11 357	N 40 931	S 11 604	N 46 926	S 12 481	N 41 517	S —
Ceylon.....	N —	S —	N 143 701	S —	N 169 191	S —	N 206 091	S —	N 238 141	S —	N 271 869	S —	N 285 137	S —
Giappone (h).....	N —	S —	N —	S 13 648	N 11 718	S —	N 12 550	S —	N 12 546	S —	N 13 368	S —	N 14 423	S —
Hong-Kong.....	N —	S —	N 232 396	S —	N 283 890	S —	N 223 136	S —	N 185 390	S —	N 187 847	S —	N 181 100	S —
Indie Olandesi.....	N —	S —	N —	S —	N 3 116	S 164 052	N 3 082	S 134 453	N 1 959	S —	N 5 312	S 89 772	N 3 322	S —
Indocina.....	N —	S —	N 7 046	S 3 211	N 14 419	S 4 812	N 34 741	S 7 244	N 39 806	S 8 580	N 45 128	S 7 795	N 43 565	S 7 400
Malesia (e).....	N —	S —	N 36 071	S 5 914	N 58 836	S 5 809	N 72 366	S 6 098	N 82 284	S 5 027	N 76 093	S 5 802	N 59 867	S 4 021
Africa Orientale Inglese.....	N —	S —	N 1 727	S 14 285	N 2 393	S 17 111	N 3 621	S 20 550	N 3 408	S 19 803	N 3 894	S 17 268	N 3 434	S 17 328
Unione Sud-Africana (n).....	N 213 061	S —	N 200 710	S —	N 202 772	S —	N 200 095	S —	N 175 622	S —	N 82 762	S —	N 53 528	S —
America														
Argentina (i).....	N 24 345	S —	N 31 287	S —	N 63 665	S —	N 133 183	S —	N 140 086	S —	N 129 047	S —	N 161 548	S —
Brasile (i) (e).....	N —	S —	N 1 925	S —	N 3 945	S —	N 4 456	S —	N 4 238	S —	N 3 933	S —	N 3 594	S —
Canada.....	N 10 209	S —	N 18 220	S —	N 20 352	S —	N 31 608	S —	N 30 479	S —	N 34 120	S —	N 42 078	S —
Cile (g).....	N 8 500	S 5 882	N 13 709	S 6 882	N 15 195	S 12 335	N 25 632	S 79 174	N 31 852	S 133 142	N 29 933	S 136 849	N 23 818	S 135 066
Messico (l).....	N 25 396	S —	N 25 107	S —	N 124 991	S —	N 68 582	S 988	N 69 003	S 925	N 79 811	S 8 375	N —	S —
Stati Uniti d'America (m).....	N —	S —	N 10 174	S 25 402	N 25 516	S 71 623	N 77 957	S 163 743	N 106 605	S 173 073	N 134 297	S 172 958	N 152 301	S 182 874
Uruguay (g).....	N —	S —	N 146 553	S 4 664	N 147 503	S 9 917	N 218 357	S 12 107	N 190 173	S 11 608	N 185 612	S 15 310	N 190 827	S 11 641
Venezuela (g).....	N —	S —	N 11 033	S —	N 16 058	S —	N 20 991	S —	N 21 899	S —	N 19 068	S —	N 23 805	S —
Oceania														
Australia.....	N —	S —	N 2 118	S 7 750	N 1 579	S 7 862	N 2 236	S 15 301	N 3 159	S 28 593	N 4 300	S 43 933	N 5 423	S 61 655

(a) Per le fonti vedasi Tavola precedente. — (b) I dati sugli stranieri si riferiscono al passeggeri di 1^a, 2^a e 3^a classe arrivati nei porti di Genova, Napoli, Palermo e Trieste. Fino al 1927 fra i nazionali sono compresi anche i naturalizzati, che sono invece, esclusi nei dati dal 1928 in poi e compresi fra gli stranieri. Per cambiamento di criteri, i dati dal 1928 in poi non sono comparabili con quelli degli anni precedenti. — (c) I dati dell'anno 1932 sono provvisori. — (d) I dati dei nazionali transoceanici si riferiscono ai passeggeri arrivati. — (e) Fra i nazionali fino al 1930 sono compresi i turisti. — (f) Fra i nazionali dal 1930 in poi sono compresi gli stranieri. I dati sono desunti dalle statistiche ufficiali jugoslave. — (g) Passeggeri arrivati. — (h) Passeggeri di 3^a classe arrivati. — (i) Passeggeri di 2^a e 3^a classe arrivati. — (l) Fra i nazionali dell'anno 1928 sono compresi gli stranieri. I dati del 1931 sono provvisori. — (m) I dati si riferiscono all'anno fiscale 1° luglio-30 giugno e sono desunti dall'Annual Report of the Commissioner General of immigration. — (n) I dati dell'anno 1933 sono provvisori.

8. Emigrazione transoceanica da Paesi europei (a)

(secondo le statistiche dei Paesi di emigrazione)

Paesi di provenienza	Continenti di destinazione										Totale	
	America		Africa		Asia		Oceania		Non indicato			
	1932	1931	1932	1931	1932	1931	1932	1931	1932	1931	1932	1931
Italia	23 578	39 693	206	312	122	68	897	708	—	—	24 803	40 781
Austria	706	820	35	336	247	137	3	10	242	20	1 233	1 323
Belgio	239	222	1 011	1 014	50	44	18	12	—	—	1 318	1 292
Cecoslovacchia	1 562	2 763	4	7	(b)	(b)	5	9	—	—	1 571	2 779
Germania	10 136	12 851	85	632	6	12	28	18	—	—	10 255	13 513
Gran Bretagna ed Irlanda del Nord	4 389	10 213	2 453	3 441	5 403	5 081	6 149	6 725	8 594	8 850	26 988	34 310
Irlanda (Stato Libero).....	342	946	—	—	—	—	178	164	291	352	811	1 462
Jugoslavia (c)	2 326	4 646	7	26	—	—	121	136	—	—	2 454	4 808
Olanda	—	360	—	—	—	—	—	—	—	5	—	365
Polonia	4 978	9 930	—	—	2 879	1 535	—	—	1 810	305	9 667	11 770
Portogallo.....	4 880	3 880	—	—	—	—	—	—	1 160	2 153	6 040	6 033
Romania.....	—	—	—	—	—	—	—	—	—	—	1 303	2 557
Spagna	—	—	—	—	—	—	—	—	—	—	—	14 309
Svizzera (c)	822	1 011	344	488	124	188	11	20	—	—	1 301	1 707
Ungheria.....	649	1 207	150	213	(b)	(b)	(b)	(b)	—	—	799	1 420

(a) Tranne che per l'Italia e la Jugoslavia, i dati sono desunti dallo *Statistisches Jahrbuch für das Deutsche Reich, 1933*. — (b) Compresi in Africa. — (c) Compresi gli stranieri.

9. Immigrazione nei principali Paesi transoceanici

(secondo le statistiche dei Paesi di immigrazione)

Paesi di provenienza	Paesi di destinazione								
	Canada (a)		Argentina (a)		Brasile (a)	Unione Sud-Africana (a)		Australia (b)	
	1932	1931	1932	1931	1930	1932	1931	1932	1931
Italia	230	467	10 288	21 567	4 253	60	71	1 147	973
Austria.....	(c)	(c)	—	810	551	16	16	23	24
Belgio.....	40	54	50	87	9	30	24	—	—
Bulgaria.....	12	14	34	268	—	—	—	—	—
Cecoslovacchia	322	407	496	1 180	256	5	6	—	—
Danimarca	49	65	139	134	90	10	10	44	65
Finlandia	32	100	—	—	24	1	1	9	17
Francia	90	94	639	810	—	22	29	540	652
Germania	562	797	2 089	3 045	4 180	479	400	252	298
Gran Bretagna, Irlanda del Nord e Stato Libero d'Irlanda.....	3 327	7 678	563	852	—	1 596	2 431	35 020	32 868
Grecia	34	23	87	184	—	21	39	192	163
Jugoslavia	171	212	294	1 182	420	7	21	219	270
Lituania	43	59	86	303	1 319	298	468	—	—
Norvegia	54	66	—	—	15	12	28	17	38
Olanda	30	38	—	—	108	66	94	114	84
Polonia	379	560	2 242	5 327	4 719	214	205	—	—
Portogallo.....	2	—	732	1 124	18 719	22	18	—	—
Romania	31	28	184	532	1 577	2	1	—	—
Russia	74	71	125	416	2 699	23	20	73	85
Spagna	6	10	10 435	14 874	3 218	1	1	29	32
Svezia	34	62	—	—	90	11	10	42	50
Svizzera.....	17	37	268	286	252	40	36	60	96
Ungheria.....	311	493	98	267	464	7	6	—	—
Altri Paesi e Paesi non indicati	14 741	16 195	8 777	11 674	(d)33 103	836	1 088	(e) 4 216	(f) 4 699
Totale...	20 591	27 530	37 626	64 922	76 066	3 779	5 023	41 997	40 414

(a) Dati desunti dallo *Statistisches Jahrbuch für das Deutsche Reich, 1933*. — (b) Dati desunti dall'*Australian Demography* (Summary of Australian population and vital statistics), 1931 e 1932. — (c) Compresi in Germania. — (d) Di cui 14.067 dal Giappone. — (e) Di cui Malta 45, Stati Uniti d'America 760, Cina 1.800, Giappone 360, India 350. — (f) Di cui Malta 36, Stati Uniti d'America 774, Cina 2.308, Giappone 178, India 520.

10. Immigrazione negli Stati Uniti d'America (a)

Paesi di provenienza	1932	1931	1930	1929	1928	1927	1926	1925	1924	1923	1922	1921
Europa												
Italia.....	6 662	13 399	22 327	18 008	17 728	17 297	8 253	6 203	56 246	46 674	40 319	222 260
Albania.....	245	222	341	329	263	243	158	79	250	—	—	—
Austria.....	301	738	1 744	1 256	1 277	1 016	1 102	899	7 505	8 103	5 019	4 947
Belgio.....	229	551	909	669	698	764	718	726	2 065	1 590	1 541	6 166
Bulgaria.....	65	200	211	215	158	222	175	140	550	392	297	585
Cecoslovacchia.....	494	2 016	4 438	4 411	3 571	3 540	2 953	2 462	13 554	13 840	12 541	40 984
Danimarca.....	262	555	1 161	2 525	2 473	2 505	2 549	2 444	5 281	4 523	2 709	6 260
Finlandia.....	100	327	525	416	473	438	491	480	3 662	3 644	2 767	3 795
Francia.....	854	1 830	3 713	4 428	4 438	4 405	4 181	3 906	6 387	4 380	4 220	9 552
Germania	2 670	10 401	26 569	46 751	45 778	48 513	50 421	46 068	75 091	48 277	17 931	6 803
Gran Bretagna ed Irlanda del Nord.....	2 155	10 294	36 489	23 576	20 682	24 160	25 947	28 382	59 490	45 759	25 153	51 142
Grecia.....	877	1 763	2 291	2 266	2 328	2 089	1 121	826	4 871	3 333	3 457	28 502
Irlanda (Stato Libero)...	441	6 121	17 971	17 672	24 544	28 054	24 478	25 440	17 111	15 740	10 579	28 435
Jugoslavia.....	508	859	1 737	1 369	1 386	1 190	1 059	724	5 835	6 181	6 047	23 536
Norvegia.....	348	1 280	2 649	5 977	5 660	6 068	5 756	5 975	11 986	11 745	5 292	7 423
Olanda.....	231	1 143	2 738	1 742	1 843	1 733	1 753	1 723	3 783	3 150	1 990	6 493
Polonia.....	1 296	3 604	9 231	9 002	8 755	9 211	7 126	5 341	28 806	26 538	28 635	95 089
Portogallo.....	248	542	637	623	584	567	666	619	2 769	2 384	1 950	19 195
Romania.....	465	933	1 726	1 707	1 376	1 270	1 211	1 163	11 142	11 947	10 287	25 817
Russia.....	244	335	1 133	934	1 254	1 183	1 766	1 775	12 649	17 507	17 143	6 398
Spagna.....	445	476	670	547	455	429	326	275	932	841	665	23 818
Svezia.....	328	1 298	3 109	8 877	8 051	8 287	8 513	8 365	18 310	17 916	6 624	9 171
Svizzera.....	235	864	1 689	2 140	1 994	2 121	1 994	2 069	3 842	3 349	3 398	7 106
Ungheria.....	446	887	1 265	1 045	857	813	906	616	5 806	5 914	5 756	7 702
Altri Paesi.....	430	1 271	2 165	2 113	1 887	2 250	1 939	1 666	6 416	4 193	2 065	11 285
Totale...	20 579	61 909	147 438	158 598	158 513	168 368	155 562	148 386	384 339	307 920	216 385	652 364
Asia												
Cina.....	750	1 150	1 589	1 446	1 320	1 471	1 751	1 937	6 992	4 986	4 406	4 009
Giappone.....	526	653	837	771	550	723	654	723	8 801	5 809	6 716	7 878
India.....	87	123	110	103	102	102	93	65	183	257	360	511
Altri Paesi.....	568	1 419	1 999	1 438	1 408	1 373	915	853	6 089	2 653	2 781	12 636
Totale...	1 931	3 345	4 535	3 758	3 380	3 669	3 413	3 578	22 065	13 705	14 263	25 034
Africa												
Egitto.....	45	193	277	264	215	228	214	142	—	—	—	—
Altri Paesi.....	141	224	295	245	260	292	315	270	—	—	—	—
Totale...	186	417	572	509	475	520	529	412	900	548	520	1 301
America												
Canada (b).....	7 927	21 687	63 502	64 440	73 154	81 506	91 019	100 895	200 690	117 011	46 810	72 317
Terranova.....	76	496	1 752	2 011	2 127	3 074	2 349	1 858	—	—	—	—
Messico.....	2 171	3 333	12 703	40 154	59 016	67 721	43 316	32 964	89 336	63 768	19 551	30 758
Cuba.....	675	1 174	3 132	3 026	3 012	3 020	2 281	1 430	—	—	—	—
Altri Paesi dell'America Centrale (c).....	1 026	2 429	3 711	2 837	2 797	2 770	2 315	1 875	19 559	14 456	8 419	16 028
Brasile.....	62	332	656	914	1 213	1 039	877	534	—	—	—	—
Altri Paesi dell'America Meridionale (d).....	640	1 363	2 646	2 789	2 953	2 688	2 230	1 936	9 270	4 737	2 668	5 015
Altri Paesi.....	—	2	2	6	9	4	6	4	58	15	25	130
Totale...	12 577	30 816	88 104	118 177	144 281	161 872	144 393	141 496	318 913	199 987	77 473	124 248
Oceania												
Australia (e).....	191	456	790	448	385	464	376	273	635	711	855	2 191
Nuova Zelanda.....	100	160	236	171	193	248	180	143	—	—	—	—
Altri Paesi.....	12	36	25	17	28	34	35	46	44	48	60	90
Totale...	303	652	1 051	636	606	746	591	462	679	759	915	2 281
Complesso...	35 576	97 139	241 700	279 678	307 255	335 175	304 488	294 314	706 896	522 919	309 566	805 228

(a) Dati desunti dall'Annual Report of the Commissioner General of Immigration. — (b) Fino al 1924 compresa Terranova. — (c) Fino al 1924 compresa Cuba. — (d) Fino al 1924 compreso il Brasile. — (e) Fino al 1924 compresa la Nuova Zelanda.

II. Agricoltura

11. Ripartizione della superficie territoriale dei principali Paesi del Mondo per qualità di coltura (a)

(in migliaia di ettari)

Paesi	Anni	Seminativi						Prati, prati-pascoli e pascoli permanenti	Colture legnose	Boschi e foreste	Incolti produttivi	Superficie agraria produttivamente detta	Totale terreni saldi	Superficie agraria e forestale													
		In complesso	Cereali	Altre piante alimentari	Piante industriali	Prati artificiali, colture foragere	Colture diverse maggesi, ecc.								1	2	3	4	5	6	7	8	9	10	11	12	13
Europa																											
Italia	1932	13 496	7 190	1 558	186	2 548	2 014	6 096	2 634	4 970	1 251	16 130	12 317	28 447													
Austria.....	1932	1 949	1 162	227	50	351	159	2 281	121	3 139	—	2 070	?	?													
Belgio.....	1932	1 233	728	198	72	235	—	538	66	—	—	1 299	?	?													
Bulgaria.....	1932	3 672	2 668	161	128	197	518	310	124	—	—	3 796	?	?													
Cecoslovacchia.....	1932	5 838	3 575	801	197	1 134	131	2 359	155	4 601	—	5 993	?	?													
Danimarca.....	1932	2 610	1 282	84	40	1 132	72	448	—	—	—	?	?	?													
Estonia.....	1932	1 050	525	72	15	224	214	1 754	—	—	—	?	?	?													
Finlandia.....	1932	2 373	835	88	6	1 239	205	935	—	31 022	—	2 381	?	?													
Francia.....	1931	22 054	10 897	2 180	340	5 380	3 257	11 189	2 180	10 416	5 098	24 234	26 703	50 937													
Germania.....	1932	20 482	12 078	3 036	317	3 449	1 602	8 160	728	12 766	—	21 210	?	?													
Gran Bretagna e Irlanda del Nord.....	1932	5 374	2 121	483	125	2 439	206	14 153	121	—	—	5 495	?	?													
Grecia.....	1932	1 685	1 356	124	119	86	—	232	3	—	—	1 921	?	?													
Irlanda(StatoLibero)	1932	1 497	308	155	6	1 028	—	36	—	—	—	1 500	?	?													
Jugoslavia.....	1932	7 102	5 873	403	122	301	403	6 094	607	7 720	151	7 709	13 965	21 674													
Lettonia.....	1929	1 913	829	125	57	477	425	1 718	35	1 659	—	1 948	?	?													
Lituania.....	1932	2 620	1 365	282	48	476	449	(b) 1 238	(b) 31	(b) 1 029	—	2 651	?	?													
Lussemburgo.....	1932	112	56	18	—	31	7	44	1	—	—	113	?	?													
Norvegia.....	1932	797	174	51	—	553	19	—	—	7 500	—	?	?	?													
Paesi Bassi.....	1932	909	448	239	88	113	21	—	87	242	395	996	?	?													
Polonia.....	1932	18 557	11 564	2 932	339	1 017	2 705	6 480	552	8 322	—	19 109	?	?													
Romania.....	1932	12 661	10 664	459	315	676	547	3 981	553	7 224	—	13 214	?	?													
Spagna.....	1932	15 922	8 486	1 354	151	912	5 019	19 006	4 503	—	—	20 425	?	?													
Svezia.....	1932	3 726	1 530	161	41	1 749	245	—	(b) 39	—	—	3 765	?	?													
Svizzera.....	1932	499	116	—	—	323	60	1 686	—	901	101	?	2 688	?													
Ungheria.....	1932	5 595	4 128	382	105	813	167	1 669	322	1 096	30	5 917	2 795	8 712													
U. R. S. S. (c).....	1931	137 515	102 074	11 500	14 079	9 862	—	—	—	—	—	?	?	?													
Asia																											
Giappone.....	1931	(d) 5 905	4 970	1 382	212	—	447	—	748	—	—	6 653	?	?													
India { Prov. Britanniche.....	1931-32	125 648	64 195	19 415	15 119	3 895	23 024	—	603	35 840	62 775	126 251	?	?													
India { Prov. Indiane.....	1930-31	33 901	15 404	5 358	5 201	1 590	6 348	—	376	6 976	7 016	34 277	?	?													
Siria e Libano.....	1932	1 306	861	203	23	15	204	8 221	158	322	—	1 464	?	?													
Turchia.....	1932	6 333	5 640	411	282	—	—	—	—	—	—	?	?	?													
Africa																											
Algeria.....	1930-31	6 140	3 011	116	27	30	2 956	4 663	495	3 836	—	6 635	?	?													
Egitto.....	1931-32	(d) 2 277	2 031	385	512	694	30	—	18	—	852	2 295	?	?													
Marocco Francese.....	1931-32	3 789	2 911	110	36	21	711	—	125	2 500	5 685	3 914	?	?													
Tunisia.....	1932	2 934	1 617	45	3	30	1 239	100	400	1 016	4 550	3 334	5 666	9 000													
Unione Sud-Africana	1929-30	4 852	3 428	95	166	526	637	—	458	—	—	5 310	?	?													
America																											
Argentina.....	1931-32	25 469	15 455	316	3 852	5 686	160	(b) 149 080	802	(b) 73 991	—	26 271	?	?													
Canada.....	1932	24 192	18 849	272	226	4 823	22	3 345	—	—	—	?	?	?													
Cile.....	1929-30	3 377	971	163	5	198	2 040	—	—	5 548	—	?	?	?													
Guatemala.....	1930	456	181	16	13	246	—	288	133	—	—	589	?	?													
Messico.....	1931	5 509	4 171	957	341	40	—	—	95	—	—	5 604	?	?													
Perù.....	1929	1 470	594	476	257	143	—	—	36	—	—	1 506	?	?													
Stati Uniti.....	1932	143 213	90 695	3 568	17 570	30 514	866	5 777	355	—	—	143 568	?	?													
Uruguay.....	1929-30	1 410	751	23	120	505	11	—	34	—	—	1 444	?	?													
Oceania																											
Australia.....	1931-32	12 130	6 664	105	165	1 466	3 730	—	158	—	—	12 288	?	?													
Nuova Zelanda.....	1931-32	865	146	19	33	599	68	6 778	204	—	8 795	1 069	?	?													

(a) Dati rilevati dalle pubblicazioni dell'Istituto Internazionale di Agricoltura, Roma. — (b) Le cifre si riferiscono: per la Lituania al 1930, per la Svezia al 1927 e per l'Argentina al 1930-31. — (c) I dati si riferiscono alla sola superficie coltivata delle terre arabili. — (d) La superficie utilizzata per più di un prodotto durante l'anno, è stata computata una sola volta.

12. Superficie, produzione e rendimento medio

Paesi	Anni (b)	Frumento			Segala			Orzo		
		Superficie (c) migliaia di ettari	Produzione		Superficie (c) migliaia di ettari	Produzione		Superficie (c) migliaia di ettari	Produzione	
			In complesso migl. di q.	Rendi- mento medio per ettaro		In complesso migl. di q.	Rendi- mento medio per ettaro		In complesso migl. di q.	Rendi- mento medio per ettaro
Europa	1933	5 086	81 003	15,9	115	1 726	15,0	207	2 265	11,0
Italia (d).....	1932	4 931	75 367	15,3	117	1 604	13,7	210	2 475	11,8
	media 1927-31	4 869	61 999	12,7	124	1 627	13,1	230	2 386	10,4
Austria.....	1933	221	4 733	21,4	395	8 145	20,6	169	3 725	22,0
	1932	216	3 318	15,4	387	6 154	15,9	171	2 741	16,0
	media 1927-31	207	3 236	15,6	378	5 066	13,4	161	2 547	15,8
Belgio.....	1933	151	4 101	27,2	234	5 667	24,2	37	1 004	27,1
	1932	156	4 185	26,8	227	6 010	26,5	38	1 023	26,9
	media 1927-31	158	4 015	25,4	229	5 399	23,6	31	836	27,0
Bulgaria.....	1933	1 235	16 019	13,0	212	2 760	13,0	234	3 599	15,4
	1932	1 245	13 759	11,1	220	2 575	11,7	230	3 070	13,3
	media 1927-31	1 150	13 369	11,6	222	2 318	10,4	243	3 205	13,2
Cecoslovacchia.....	1933	919	19 839	21,6	1 046	20 855	19,9	663	13 505	20,4
	1932	835	14 625	17,5	1 040	21 759	20,9	712	15 049	21,1
	media 1927-31	789	13 325	16,9	1 044	16 736	16,0	712	12 804	18,0
Danimarca.....	1933	105	3 100	29,5	143	2 600	18,2	348	9 500	27,3
	1932	99	2 993	30,2	120	2 219	18,5	345	10 091	29,2
	media 1927-31	105	2 921	27,8	153	2 484	16,2	359	10 014	27,9
Estonia.....	1933	63	667	10,6	151	2 219	14,7	104	812	7,8
	1932	52	567	10,9	147	1 807	12,3	108	1 003	9,3
	media 1927-31	33	367	11,1	142	1 662	11,7	113	1 134	10,0
Finlandia.....	1933	26	435	16,7	228	3 563	15,6	127	1 646	13,0
	1932	24	404	16,8	218	3 294	15,1	125	1 789	14,3
	media 1927-31	17	262	15,4	216	3 048	14,1	113	1 479	13,1
Francia.....	1933	5 464	98 611	18,0	690	8 976	13,0	703	11 451	16,3
	1932	5 434	90 771	16,7	701	8 605	12,3	720	10 890	15,1
	media 1927-31	5 300	75 491	14,2	750	8 251	11,0	741	10 924	14,7
Germania.....	1933	2 318	56 043	24,2	4 524	87 273	19,3	1 585	34 681	21,9
	1932	2 280	50 031	21,9	4 450	83 636	18,8	1 568	32 147	20,5
	media 1927-31	1 805	37 010	20,5	4 627	75 740	16,4	1 537	30 288	19,7
Gran Bretagna e Irlanda del Nord	1933	706	17 000	24,1	?	?	?	329	7 005	21,3
	1932	543	11 870	21,9	(e) 7	(e) 111	(e) 15,9	417	8 476	20,3
	media 1927-31	584	12 809	21,9	(e) 11	(e) 17	(e) 1,5	480	9 886	20,6
Grecia.....	1933	722	6 721	9,3	86	636	7,4	249	2 091	8,4
	1932	606	4 645	7,7	66	530	8,0	216	1 934	9,0
	media 1927-31	542	3 180	5,9	58	417	7,2	195	1 491	7,6
Irlanda (Stato Libero)..	1933	20	540	27,0	?	?	?	48	1 215	25,3
	1932	9	226	25,1	1	24	24,0	42	1 033	25,8
	media 1927-31	11	308	28,0	2	35	17,5	49	1 256	25,6
Jugoslavia.....	1933	2 079	26 286	12,6	256	2 453	9,6	429	4 630	10,8
	1932	1 951	14 545	7,5	243	2 115	8,7	407	3 915	9,6
	media 1927-31	2 020	23 622	11,7	228	1 888	8,3	415	3 834	9,2
Lettonia.....	1933	125	1 830	14,6	258	3 551	13,8	184	1 950	10,6
	1932	103	1 440	14,0	240	2 996	12,5	185	1 927	10,4
	media 1927-31	69	812	11,8	250	2 446	9,8	175	1 577	9,0
Lituania.....	1933	202	2 230	11,0	490	5 520	11,3	207	2 318	11,2
	1932	206	2 565	12,5	483	5 721	11,8	201	2 389	11,9
	media 1927-31	177	2 209	12,5	483	5 254	10,9	197	2 098	10,6
Lussemburgo.....	1933	14	271	19,4	8	146	18,3	3	48	16,0
	1932	12	196	16,3	8	126	15,8	3	47	15,7
	media 1927-31	11	138	12,5	7	98	14,0	4	56	14,0

(a) Dati rilevati dalle pubblicazioni dell'Istituto Internazionale di Agricoltura. — (b) I dati dell'anno 1933 sono generalmente dati due emisferi, agli anni 1933, 1932 e 1927-31 dell'emisfero settentrionale corrispondono rispettivamente i periodi 1933/34, 1932/33 e 1927/28 a partire dal 1931 sono stati stabiliti sulla base dei risultati del nuovo catasto agrario. — (c) Dati relativi alla sola Inghilterra e al

per ettaro delle principali coltivazioni (a)

Paesi	Anni (b)	Avena			Mais			Riso			Patate			Barbabietole		
		Superficie (c) migliaia di ettari	Produzione		Superficie (c) migliaia di ettari	Produzione		Superficie (c) migliaia di ettari	Produzione		Superficie (c) migliaia di ettari	Produzione		Superficie (c) migliaia di ettari	Produzione	
			In complesso migl. di q.	Rendi- mento medio per ettaro		In complesso migl. di q.	Rendi- mento medio per ettaro		In complesso migl. di q.	Rendi- mento medio per ettaro		In complesso migl. di q.	Rendi- mento medio per ettaro			
	1933	449	5 763	12,8	1 429	25 879	18,1	128	6 078	47,5	399	23 757	59,6	82	21 462	263,0
	1932	446	6 034	13,5	1 448	30 157	20,8	135	6 566	48,5	414	28 369	68,6	84	24 948	297,3
	media 1927-31	501	5 913	11,8	1 487	22 666	15,2	140	6 627	47,3	352	18 723	53,2	108	26 646	246,7
	1933	306	5 441	17,8	65	1 383	21,3	—	—	—	210	26 612	126,7	46	10 730	233,3
	1932	307	3 898	12,7	67	1 322	19,7	—	—	—	202	26 661	132,0	43	10 204	237,3
	media 1927-31	307	4 170	13,6	59	1 197	20,3	—	—	—	189	26 655	141,0	33	8 181	247,9
	1933	297	8 305	28,0	—	—	—	—	—	—	163	36 893	226,3	52	15 158	291,5
	1932	288	7 604	26,4	—	—	—	—	—	—	176	44 390	252,2	53	17 361	327,6
	media 1927-31	281	6 756	24,0	—	—	—	—	—	—	168	34 781	207,0	60	17 424	290,4
	1933	134	1 556	11,6	713	10 431	14,6	6	135	22,5	15	770	51,3	11	1 859	169,0
	1932	114	1 129	9,9	740	10 544	14,2	5	138	27,6	14	716	51,1	11	1 761	160,1
	media 1927-31	134	1 065	7,9	698	7 302	10,5	7	158	22,6	12	454	37,8	18	2 673	148,5
	1933	800	15 771	19,7	128	1 529	11,9	—	—	—	736	82 021	111,4	145	29 135	200,9
	1932	817	16 638	20,4	134	3 093	23,1	—	—	—	731	92 763	126,9	146	39 614	271,3
	media 1927-31	838	13 853	16,5	141	2 380	16,9	—	—	—	717	95 998	133,9	240	64 113	267,1
	1933	379	9 900	26,1	—	—	—	—	—	—	76	13 500	177,6	47	17 600	374,5
	1932	398	10 553	26,5	—	—	—	—	—	—	70	13 024	186,1	38	14 325	377,0
	media 1927-31	395	9 820	24,9	—	—	—	—	—	—	66	9 328	141,3	37	10 273	277,6
	1933	139	1 163	8,4	—	—	—	—	—	—	68	9 490	139,6	—	—	—
	1932	144	1 301	9,0	—	—	—	—	—	—	67	7 828	116,8	—	—	—
	media 1927-31	145	1 335	9,2	—	—	—	—	—	—	67	7 427	110,9	—	—	—
	1933	449	5 984	13,3	—	—	—	—	—	—	81	12 400	153,1	3	570	190,0
	1932	455	6 695	14,7	—	—	—	—	—	—	77	9 834	127,7	2	504	252,0
	media 1927-31	447	6 029	13,5	—	—	—	—	—	—	71	8 155	114,9	2	384	192,0
	1933	3 365	56 737	16,9	337	4 349	12,9	—	—	—	1 380	150 243	108,9	262	65 555	250,2
	1932	3 387	48 181	14,2	340	4 094	12,0	—	—	—	1 413	164 839	116,7	266	75 903	285,3
	media 1927-31	3 459	48 159	13,9	343	5 004	14,6	—	—	—	1 446	150 377	104,0	261	68 577	262,7
	1933	3 182	69 525	21,8	—	—	—	—	—	—	2 889	440 714	152,5	304	85 789	282,2
	1932	3 285	66 502	20,2	—	—	—	—	—	—	2 879	470 164	163,3	271	78 756	290,6
	media 1927-31	3 471	65 173	18,8	—	—	—	—	—	—	2 825	419 725	148,6	442	117 828	266,6
	1933	1 068	22 180	20,8	—	—	—	—	—	—	328	55 920	170,5	148	30 623	206,9
	1932	1 106	23 223	21,0	—	—	—	—	—	—	321	56 653	176,5	103	22 674	220,1
	media 1927-31	1 188	23 530	19,8	—	—										

12. Superficie, produzione e rendimento medio

Paesi	Anni (b)	Frumento			Segala			Orzo		
		Superficie (c) migliaia di ettari	Produzione		Superficie (c) migliaia di ettari	Produzione		Superficie (c) migliaia di ettari	Produzione	
			In complesso migl. di q.	Rendi- mento medio per ettaro		In complesso migl. di q.	Rendi- mento medio per ettaro		In complesso migl. di q.	Rendi- mento medio per ettaro
<i>Segue: Europa</i>										
Malta	1933	4	83	20,8	—	—	—	(e) 2	(e) 54	(e) 27,0
	1932	4	82	20,5	—	—	—	(e) 2	(e) 59	(e) 29,5
	media 1927-31	4	79	19,8	—	—	—	(e) 3	(e) 65	(e) 21,7
Norvegia	1933	11	209	19,0	6	111	18,5	57	1 035	18,2
	1932	11	204	18,5	7	133	19,0	55	1 183	21,7
	media 1927-31	11	189	17,2	8	131	16,4	57	1 022	17,9
Paesi Bassi	1933	137	4 171	30,4	165	3 961	24,0	18	503	27,9
	1932	120	3 494	29,1	166	3 521	21,2	20	544	27,2
	media 1927-31	61	1 729	28,3	193	3 972	20,6	29	877	30,2
Polonia	1933	1 694	18 600	11,0	5 775	63 900	11,1	1 166	13 800	11,8
	1932	1 726	13 464	7,8	5 646	61 105	10,8	1 207	14 008	11,9
	media 1927-31	1 508	19 144	12,7	5 714	63 335	11,1	1 208	14 805	12,3
Portogallo	1933	?	4 102	?	?	918	?	?	313	?
	1932	592	6 475	10,9	148	1 195	8,1	78	456	5,8
	media 1927-31	455	3 082	6,8	166	1 184	7,1	71	425	6,0
Romania	1933	3 116	32 406	10,4	388	4 459	11,5	1 815	18 842	10,4
	1932	2 870	15 115	5,3	348	2 671	7,7	1 787	14 671	8,2
	media 1927-31	3 113	31 467	10,1	338	3 369	10,0	1 892	18 598	9,8
Spagna	1933	4 520	37 622	8,3	591	5 259	8,9	1 875	21 774	11,5
	1932	4 552	50 134	11,0	614	6 580	10,7	1 957	28 863	14,7
	media 1927-31	4 403	38 257	8,7	643	5 512	8,6	1 827	20 290	11,1
Svezia	1933	323	7 948	24,6	221	4 605	20,8	113	2 160	19,1
	1932	302	7 212	23,9	209	4 342	20,8	118	2 374	20,1
	media 1927-31	245	4 927	20,1	251	3 895	15,5	124	2 240	18,1
Svizzera	1933	75	1 803	24,0	19	392	20,6	7	139	19,9
	1932	73	1 470	20,1	18	376	20,9	7	129	18,1
	media 1927-31	71	1 513	21,3	19	393	20,7	7	122	17,1
Ungheria	1933	1 953	26 224	13,4	681	9 565	14,0	486	8 415	17,3
	1932	1 535	17 544	11,4	629	7 697	12,2	469	7 191	15,3
	media 1927-31	1 625	22 209	13,7	640	6 932	10,8	445	5 886	13,2
U. R. S. S. (d'Europa e d'Asia)	1933	33 241	277 268	8,3	25 382	241 857	9,5	7 257	78 484	10,8
	1932	34 600	202 500	5,9	26 214	220 200	8,4	6 797	50 300	7,4
	media 1927-31	31 698 (d)	223 624	7,1	26 613 (d)	219 201	8,2	7 268 (d)	60 384	8,3
Asia										
Corea	1933	320	2 313	7,2	—	—	—	1 005	9 365	9,3
	1932	321	2 334	7,3	—	—	—	990	9 598	9,7
	media 1927-31	351	2 356	6,7	—	—	—	930	8 221	8,8
Giappone	1933	611	10 508	17,2	—	—	—	785	14 584	18,8
	1932	505	8 528	16,9	—	—	—	853	16 926	19,3
	media 1927-31	486	8 216	16,9	—	—	—	890	17 127	19,2
Indie Britanniche	1933	13 351	96 037	7,2	—	—	—	?	?	?
	1932	13 679	91 688	6,7	—	—	—	2 583	24 263	9,4
	media 1927-31	12 975	91 546	7,1	—	—	—	3 241	24 080	7,4
Manciuria	1933	?	14 298	?	—	—	—	—	—	—
	1932	?	11 331	?	—	—	—	—	—	—
	media 1927-31	1 344	14 381	10,7	—	—	—	—	—	—
Siria e Libano	1933	478	3 275	6,9	—	—	—	300	2 732	9,1
	1932	452	2 680	5,9	—	—	—	314	1 985	6,3
	media 1927-31	478	3 915	8,2	—	—	—	333	3 947	11,9

per ettaro delle principali coltivazioni (a)

Paesi	Anni (b)	Avena			Mais			Riso			Patate			Barbabietole		
		Superficie (c) migliaia di ettari	Produzione		Superficie (c) migliaia di ettari	Produzione		Superficie (c) migliaia di ettari	Produzione		Superficie (c) migliaia di ettari	Produzione		Superficie (c) migliaia di ettari	Produzione	
			In complesso migl. di q.	Rendi- mento medio per ettaro		In complesso migl. di q.	Rendi- mento medio per ettaro		In complesso migl. di q.	Rendi- mento medio per ettaro		In complesso migl. di q.	Rendi- mento medio per ettaro			
Malta	1933	—	—	—	?	—	—	—	—	3	205	68,3	—	—	—	
	1932	—	—	—	—	1	—	—	—	3	256	85,3	—	—	—	
	media 1927-31	—	—	—	—	3	—	—	—	3	293	97,7	—	—	—	
Norvegia	1933	98	1 792	18,3	—	—	—	—	—	(h) 49	(h) 9 768	(h) 199,3	—	—	—	
	1932	95	1 935	20,4	—	—	—	—	—	(h) 50	(h) 10 350	(h) 207,0	—	—	—	
	media 1927-31	97	1 759	18,1	—	—	—	—	—	(h) 48	(h) 7 992	(h) 166,5	—	—	—	
Paesi Bassi	1933	136	2 904	21,4	—	—	—	—	—	154	30 535	198,3	47	19 483	414,5	
	1932	142	2 773	19,5	—	—	—	—	—	176	36 068	204,9	40	15 332	383,3	
	media 1927-31	152	3 250	21,4	—	—	—	—	—	172	32 774	190,5	57	18 684	327,8	
Polonia	1933	2 203	24 500	11,1	91	?	?	—	—	—	2 740	282 000	102,9	100	?	
	1932	2 220	23 908	10,8	97	1 057	10,9	—	—	—	2 715	299 745	110,4	116	23 786	
	media 1927-31	2 114	24 494	11,6	92	915	9,9	—	—	—	2 594	296 144	114,2	202	41 943	
Portogallo	1933	?	528	?	?	?	?	?	?	?	?	?	—	—	—	
	1932	186	921	5,0	376	3 527	9,4	11	256	23,3	31	6 647	214,4	—	—	
	media 1927-31	180	878	4,9	359	3 995	11,1	14	231	16,5	22	4 175	189,8	—	—	
Romania	1933	830	8 064	9,7	4 827	45 544	9,4	—	—	—	198	?	?	43	?	
	1932	792	6 427	8,1	4 776	59 930	12,5	—	—	—	191	16 097	84,3	18	3 029	
	media 1927-31	1 074	10 069	9,4	4 530	46 518	10,3	—	—	—	199	19 855	99,8	51	8 722	
Spagna	1933	766	5 947	7,8	428	6 604	15,4	47	2 951	62,8	395	41 463	105,0	78	22 500	
	1932	779	8 305	10,7	446	6 931	15,5	50	3 182	63,6	418	50 258	120,2	85	20 348	
	media 1927-31	780	6 163	7,9	426	6 462	15,2	48	2 969	61,9	360	41 840	116,2	75	19 468	
Svezia	1933	624	10 625	17,0	—	—	—	—	—	—	132	19 775	149,8	51	18 389	
	1932	639	11 880	18,6	—	—	—	—	—	—	137	21 336	155,7	41	15 540	
	media 1927-31	680	11 166	16,4	—	—	—	—	—	—	138	15 618	113,2	37	9 894	
Svizzera	1933	16	369	23,1	1	29	29,0	—	—	—	48	8 300	172,9	2	550	
	1932	17	352	20,7	1	28	28,0	—	—	—	47	6 549	139,3	1	518	
	media 1927-31	20	390	19,5	1	34	34,0	—	—	—	47	6 971	148,3	1	433	
Ungheria	1933	233	3 576	15,3	1 151	18 093	15,7	—	—	—	297	18 557	62,5	44	9 443	
	1932	234	3 158	13,5	1 176	24 320	20,7	—	—	—	299	15 575	52,1	42	8 490	
	media 1927-31	263	3 185	12,1	1 080	15 429	14,3	—	—	—	273	17 865	65,4	68	13 855	
U. R. S. S. (d'Europa e d'Asia)	1933	16 683	154 109	9,2	3 957	48 004	12,1	124	2 164	17,5	?	?	?	1 210	90 000	
	1932	15 400	112 400	7,3	3 688	34 300	9,3	?	?	?	?	?	?	(i) 1 540	65 600	
	media 1927-31	17 429 (d)	155 388	8,9	3 644 (d)	31 125	8,5	181	?	?	5 682	?	?	927	105 740	
Corea	1933	?	?	?	?	?	?	1 684	32 811	19,5	—	—	—	—	—	
	1932	117	705	6,0	109	872	8,0	1 630	29 559	18,1	—	—	—	—	—	
	media 1927-31	112	640	5,7	105	802	7,6	1 604	28 777	17,9	—	—	—	—	—	
Giappone	1933	?	?	?	?	?	?	3 148	128 119	40,7	—	—	—	?	?	
	1932	127	1 111	8,7	45	555	12,3	3 231	109 208	33,8	—	—	—	8	1 708	
	media 1927-31	119	1 700	14,3	47	765	16,3	3 186	109 967	34,5	—	—	—	10	1 915	
Indie Britanniche	1933	—	—	—	?	?	?	31 986	460 301	14,4	—	—	—	—	—	
	1932	—	—	—	?	?	?	32 045	471 462	14,7						

12. Superficie, produzione e rendimento medio per ettaro delle principali coltivazioni (a)

Paesi	Anni (b)	Frumento			Segala			Orzo			Avena			Mais			Riso			Patate			Barbabietole		
		Superficie (c) migliaia di ettari	Produzione		Superficie (c) migliaia di ettari	Produzione		Superficie (c) migliaia di ettari	Produzione		Superficie (c) migliaia di ettari	Produzione		Superficie (c) migliaia di ettari	Produzione		Superficie (c) migliaia di ettari	Produzione		Superficie (c) migliaia di ettari	Produzione				
			In complesso migl. di q.	Rendi- mento medio per ettaro		In complesso migl. di q.	Rendi- mento medio per ettaro		In complesso migl. di q.	Rendi- mento medio per ettaro		In complesso migl. di q.	Rendi- mento medio per ettaro		In complesso migl. di q.	Rendi- mento medio per ettaro		In complesso migl. di q.	Rendi- mento medio per ettaro		In complesso migl. di q.	Rendi- mento medio per ettaro	In complesso migl. di q.	Rendi- mento medio per ettaro	In complesso migl. di q.
<i>Segue: Asia</i>																									
Turchia (d'Europa e d'Asia)	1933	2 597	22 000	8,5	259	2 500	9,7	1 222	13 000	10,6	161	1 700	10,6	350	4 500	12,9	?	?	?	?	?	?	?	?	
	1932	3 462	19 360	5,6	204	2 140	10,5	1 376	11 680	8,5	119	1 260	10,6	336	4 270	12,7	26	482	18,5	31	718	23,2	16 (i)	1 502	
	media 1927-31	2 696	22 147	8,2	265	2 497	9,4	1 322	12 762	9,7	142	1 092	7,7	323	4 262	13,2	18	263	14,6	32	854	26,7	8	821	
<i>Africa</i>																									
Africa Occidentale Francese	1933	—	—	—	—	—	—	—	—	—	—	—	—	620	4 953	8,0	710	4 249	6,0	—	—	—	—	—	
	1932	—	—	—	—	—	—	—	—	—	—	—	—	660	3 580	5,4	450	3 480	7,7	—	—	—	—	—	
	media 1927-31	—	—	—	—	—	—	—	—	—	—	—	—	510	2 170	4,3	360	2 810	7,8	—	—	—	—	—	
Algeria	1933	1 616	8 708	5,4	1	7	7,0	1 396	7 836	5,6	183	1 408	7,7	10	58	5,8	—	—	—	16	959	59,9	—	—	
	1932	1 512	7 957	5,3	1	7	7,0	1 351	6 728	5,0	197	1 264	6,4	8	55	6,9	—	—	—	20	895	44,8	—	—	
	media 1927-31	1 505	8 168	5,4	2	13	6,5	1 387	7 837	5,7	240	1 877	7,8	10	66	6,6	—	—	—	21	816	38,9	—	—	
Egitto	1933	577	10 873	18,8	—	—	—	118	2 011	17,0	—	—	—	663	13 816	20,8	177	5 340	30,2	?	?	?	?	?	
	1932	713	14 312	20,1	—	—	—	148	2 627	17,8	—	—	—	827	19 319	23,4	198	5 504	27,8	3	337	112,3	—	—	
	media 1927-31	650	11 577	17,8	—	—	—	145	2 422	16,7	—	—	—	838	19 193	22,9	118	3 622	30,7	?	?	?	?	?	
Eritrea	1933	3	30	10,0	—	—	—	28	196	7,0	—	—	—	11	100	9,1	—	—	—	—	?	?	?	?	
	1932	5	14	2,8	—	—	—	16	113	7,1	—	—	—	13	128	9,8	—	—	—	—	3	—	—	—	
	media 1927-31	8	9	1,1	—	—	—	21	76	3,6	—	—	—	7	63	9,0	—	—	—	—	2	—	—	—	
Kenya	1933	(d) 15	(d) 160	(d) 10,7	—	—	—	?	?	?	—	—	—	(d) 54	(d) 904	(d) 16,7	—	—	—	—	—	—	—	—	
	1932	(d) 12	(d) 58	(d) 4,8	—	—	—	—	1	11	11,0	—	—	(d) 66	(d) 1 034	(d) 15,7	—	—	—	—	—	—	—	—	
	media 1927-31	(d) 27	(d) 177	(d) 6,6	—	—	—	—	2	14	7,0	—	—	(d) 79	(d) 1 172	(d) 14,8	—	—	—	—	—	—	—	—	
Marocco Francese	1933	(e) 1 299	(e) 7 466	(e) 5,7	?	?	?	(e) 1 518	(e) 10 975	(e) 7,2	32	273	8,5	359	1 404	3,9	—	—	—	—	—	—	—	—	
	1932	(e) 1 098	(e) 7 612	(e) 6,9	1	5	5,0	(e) 1 335	(e) 10 265	(e) 7,7	23	184	8,0	347	1 188	3,4	—	—	—	—	—	—	—	—	
	media 1927-31	(e) 1 090	(e) 7 139	(e) 6,5	1	6	6,0	(e) 1 217	(e) 9 854	(e) 8,1	34	305	9,0	262	1 501	5,7	—	—	—	—	—	—	—	—	
Tunisia	1933	710	2 500	3,5	—	—	—	375	1 600	4,3	21	100	4,8	(g) 15	(g) 65	(g) 4,3	—	—	—	?	?	?	?	?	
	1932	968	4 750	4,9	—	—	—	610	3 400	5,6	22	280	12,7	(g) 18	(g) 55	(g) 3,1	—	—	—	2	60	30,0	—	—	
	media 1927-31	729	3 182	4,4	—	—	—	485	1 819	3,8	42	358	8,5	(g) 17	(g) 53	(g) 3,1	—	—	—	2	63	31,5	—	—	
Unione Sud-Africana	1933/34	567	2 722	4,8	?	?	?	?	?	?	?	?	?	(h) 2 633	(h) 16 821	—	—	—	—	—	1 642	—	—	—	
	1932/33	630	2 892	4,6	?	?	?	?	?	?	?	?	?	(h) 2 458	(h) 7 567	—	—	—	—	—	1 240	—	—	—	
	media 1927/28-1931/32	460	2 534	5,5	?	?	?	31	?	?	242	?	?	(h) 2 258	(h) 17 292	—	—	—	—	—	2 352	—	—	—	
<i>America</i>																									
Argentina	1933/34	(f) 7 957	69 720	8,8	(f) 715	2 560	3,6	(f) 721	7 700	10,7	(f) 1 443	8 440	5,8	(f) 6 514	55 000	8,4	?	?	?	?	?	?	?	?	
	1932/33	(f) 8 009	64 060	8,0	(f) 657	3 300	5,0	(f) 615	7 000	11,4	(f) 1 478	10 100	6,8	(f) 5 884	68 015	11,6	?	?	?	?	152	7 855	51,7	—	—
	media 1927/28-1931/32	(f) 8 298	67 817	8,2	(f) 499	1 814	3,6	(f) 554	3 539	6,4	(f) 1 455	9 281	6,4	(f) 5 242	79 436	15,2	6	106	17,7	140	8 865	63,3	—	—	—
Canada	1933	10 518	73 409	7,0	236	1 099	4,7	1 480	13 795	9,3	5 475	47 419	8,7	55	1 284	23,3	—	—	—	214	18 731	87,5	17	3 801	
	1932	11 000	120 583	11,0	313	2 270	7,3	1 521	17 586	11,6	5 317	60 387	11,4	53	1 285	24,2	—	—	—	211	17 879	84,7	18	4 082	
	media 1927-31	9 950	113 921	11,4	389	3 591	9,2	1 913	23 435	12,3	5 260	59 410	11,3	58	1 319	22,7	—	—	—	232	21 512	92,7	20	3 834	
Messico	1933	477	3 199	6,7	—	—	—	?	?	?	—	—	—	3 173	19 068	6,0	?	?	?	?	?	?	?	?	
	1932	447	2 629	5,9	—	—	—	160	664	4,2	—	—	—	3 243	19 735	6,1	34	730	21,5	12	515	42,9	—	—	
	media 1927-31	535	3 371	6,3	—	—	—	162	733	4,5	—	—	—	3 132	18 472	5,9	41	761	18,6	14	484	34,6	—	—	
Stati Uniti	1933	19 220	143 540	7,5	952	5 381	5,7	4 068	33 987	8,4	14 788	104 869	7,1	41 375	591 903	14,3	311	7 271	23,4	1 289	86 314	67,0	398	100 561	
	1932	23 150	202 508	8,7	1 353	10 323	7,6	5 401	65 761	12,2	16 764	180 952	10,8	43 977	738 375	16,8	351	8 248	23,5	1 368	97 436	71,2	309	82 282	
	media 1927-31	24 439	241 226	9,9	1 330	10 335	7,8	4 835	58 988	12,2	16 045	172 193	10,7	40 723	638 788	15,7	384	8 924	23,2	1 297	99 643	76,8	287	71 252	
Uruguay	1933/34	487	3 722	7,6	—	—	—	4	33	8,3	78	656	8,4	?	?	?	?	?	?	?	?	?	?	?	
	1932/33	383	1 427	3,7	—	—	—	4	11	2,8	59	112	1,9	?	?	?	?	?	?	?	?	?	?		
	media 1927/28-1931/32	435	3 238	7,4	—	—	—	4	33	8,3	61	412	6,8	206	1 534	7,4	—	—	—	5	186	37,2	1	94	
<i>Oceania</i>																									
Australia	1933/34	6 035	47 356	7,8	?	?	?	?	?	?	?	?	?	?	?	?	?	?	?	?	?	?	?	?	
	1932/33	6 370	58 091	9,1	?	?	?	?	?	?	?	?	?	?	?	?	?	?	?	?	?	?	?	?	
	media 1927/28-1931/32	6 070	44 034	7,3	2	17	8,5	150	1 457	9,7	474	2 630	5,5	128	2 172	17,0	7	295	42,1	63	3 777	60,0	—	—	
Nuova Zelanda	1933/34	119	2 313	19,4	?	?	?	11	147	13,4	136	566	4,2	?	?	?	—	—	—	?	?	?	?	?	
	1932/33	124	3 009	24,3	—	3	—	9	127	14,1	172	908	5,3	3	99	33,0	—	—	—	10	1 312	131,2	—	—	
	media 1927/28-1931/32	105	2 165	20,6	—	2	—	10	171	17,1	130	570	4,4	3	96	32,0	—	—	—	10	1 307	130,7	—	—	

(a) Vedi nota (a) a pag. 18*. — (b) Vedi nota (b) a pag. 18*. — (c) Vedi nota (c) a pag. 18*. — (d) Coltura dei soli europei. — sono quelle coltivate sui possedimenti dei soli europei, nella produzione è compresa anche quella degli indigeni. — (i) Dato incompleto.

(e) Cifre accertate in seguito al pagamento dell'imposta sul reddito. — (f) Superficie seminata. — (g) Mais e sorgo. — (h) Le superfici

13. Produzione di alcuni principali prodotti agricoli

Paesi	Vino (a) migliaia di ettolitri					Paesi	Olio di oliva (a) migliaia di quintali				
	1933/34 (b)	1932/33	1931/32	1930/31	1929/30		1933/34 (b)	1932/33	1931/32	1930/31	1929/30
Europa						Europa					
Italia	32 900	45 412	36 332	36 333	41 050	Italia	2 250	2 102	2 258	1 250	2 895
Austria	735	1 078	1 385	1 202	573	Francia (h)	?	72	85	57	50
Bulgaria (c)	2 805	2 234	2 160	1 556	1 634	Grecia	(i) 775	1 343	1 037	973	795
Cecoslovacchia	338	434	456	474	224	Jugoslavia	?	38	40	14	101
Francia	(d) 49 691	49 570	59 331	45 638	65 016	Portogallo	940	385	644	180	758
Germania (c)	1 799	1 722	2 840	2 814	2 019	Spagna	2 832	3 488	3 511	1 149	6 601
Grecia (c)	2 999	3 815	1 945	2 209	2 546	Asia					
Jugoslavia	?	4 387	4 494	4 016	2 910	Siria e Libano	?	54	120	103	169
Portogallo	?	(e) 6 150	7 508	5 892	6 671	Turchia (l)	?	350	115	250	143
Spagna (c)	19 426	21 188	19 074	18 228	24 998	Africa					
Svizzera	?	414	525	572	746	Algeria	163	132	269	140	231
Ungheria (c)	2 977	3 557	3 900	4 022	2 490	Marocco Francese ..	73	?	99	189	90
Africa						Africa					
Algeria	16 931	18 314	15 857	13 744	12 809	Tripolitania	?	30	35	6	60
Tunisia	1 419	1 710	712	1 000	1 079	Tunisia	600	600	315	200	650
Unione Sud-Africana	?	(f) 815	(f) 885	(f) 658	(f) 749	America					
America						America					
Argentina	?	(g) 6 500	2 101	5 176	5 465	Oceania					
Brasile	?	?	?	1 209	1 367	Australia	?	741	645	595	730
Canada	?	?	306	260	281	Asia					
Cile	?	2 370	2 411	2 424	3 202	Algeria	163	132	269	140	231
Uruguay	?	?	533	379	495	Marocco Francese ..	73	?	99	189	90
Oceania						Oceania					
Australia	?	741	645	595	730	Tripolitania	?	30	35	6	60

(a) Vedi nota (a) a pag. 18*. Per il vino l'anno semplice si riferisce ai Paesi dell'emisfero settentrionale e l'anno doppio ai Paesi dell'emisfero meridionale. Per l'olio di oliva l'anno doppio sta ad indicare che il raccolto si effettua in parte alla fine dell'anno precedente e in parte all'inizio dell'anno successivo. — (b) I dati dell'ultimo anno sono generalmente dati di previsione. — (c) Mosto. — (d) Cifra relativa alla dichiarazione del raccolto. — (e) Esclusa Madera per l'anno 1932. — (f) Dati relativi al solo vino fabbricato sui luoghi di produzione. — (g) Valutazione approssimativa. — (h) Cifre calcolate sulla base della produzione delle olive. — (i) Dato incompleto. — (l) Regione economica del solo Egeo.

Paesi	Luppolo (a) migliaia di quintali					Paesi	Agrumi (a) migliaia di quintali				
	1933 (b)	1932	1931	1930	1929		1932/33	1931/32	1930/31	1929/30	1928/29
Europa						Europa					
Austria	?	—	—	—	1	Italia	11 610	7 259	8 695	8 075	6 596
Belgio	7	7	5	13	20	Francia	?	25	24	36	11
Cecoslovacchia	59	75	123	147	118	Grecia (h)	266	261	224	150	185
Francia	17	8	5	28	62	Spagna	12 301	12 573	12 549	14 900	11 726
Germania	(e) 68	(e) 49	(e) 62	111	136	Asia					
Gran Bretagna e Irlanda del Nord	110	96	86	129	182	Filippine	?	122	121	122	191
Jugoslavia	15	8	16	18	46	Formosa (i)	?	59	21	23	23
Polonia	?	16	—	—	17	Giappone	?	?	3 923	3 222	3 627
Romania	?	—	—	—	1	Isole Italiane dell'Egeo (h)	17	14	15	15	14
Ungheria	?	1	1	1	1	Palestina (i)	?	1 249	938	1 002	607
America						Africa					
Canada (d)	?	4	6	5	7	Repubbl. Libanese ..	410	429	400	350	350
Stati Uniti (e)	165	109	120	106	151	America					
Totale Mondo (f) ...						Totale Mondo (f) ...					
(g) 465						(g) 383					
(g) 451						(g) 586					
757						757					

(a) Vedi nota (a) a pag. 18*. Per gli agrumi il doppio anno sta ad indicare che nei principali Paesi produttori il raccolto si effettua in parte alla fine dell'anno precedente e in parte all'inizio dell'anno successivo. — (b) I dati dell'ultimo anno sono generalmente dati di previsione. — (c) Non comprese le quantità prodotte che non sono state raccolte. — (d) Columbia Britannica solamente. — (e) Soltanto i più importanti Stati produttori. — (f) I totali comprendono anche l'Australia e la Nuova Zelanda. — (g) Cifre in parte valutate. — (h) La produzione è espressa in milioni di pezzi, grosso modo 1000 pezzi possono pesare circa 100 kg. per i cedri, gli aranci, e i limoni, e 50 kg. per i mandarini. — (i) Dati dell'esportazione per anno solare. — (l) S. Domingo, Grenade, Giamaica, Monserrat, Santa Lucia. — (m) Solo limoni e aranci.

13. Produzione di alcuni principali prodotti agricoli

Paesi	Zucchero di canna (a) migliaia di quintali					Paesi	Zucchero di barbabietola (a) Zucchero greggio in migliaia di quintali				
	1933/34 (b)	1932/33	1931/32	1930/31	1929/30		1933/34 (b)	1932/33	1931/32	1930/31	1929/30
Asia						Europa					
Filippine (e) (d)...	14 700	11 500	10 653	8 691	8 925	Italia.....	3 110	3 231	3 786	4 256	4 501
Formosa.....	6 198	6 337	9 891	7 973	8 105	Austria.....	1 705	1 649	1 626	1 503	1 204
Giappone (e).....	1 087	804	1 115	777	7 333	Belgio.....	2 428	2 597	2 002	2 784	2 480
Giava.....	6 000	14 013	25 602	27 724	29 159	Bulgaria.....	415	268	255	546	370
Indie Britanniche.....	51 483	47 592	40 337	32 798	27 962	Cecoslovacchia...	5 134	6 371	8 193	11 412	10 357
Africa						America					
Egitto.....	1 530	1 703	1 474	1 218	1 074	Danimarca.....	2 440	1 812	1 157	1 594	1 280
Maurizio.....	2 615	2 472	1 640	2 210	2 380	Finlandia.....	66	58	38	37	25
Riunione.....	600	543	429	504	510	Francia.....	9 290	10 015	8 744	12 046	9 170
Unione Sud-Afri- cana.....	3 549	3 256	2 957	3 567	2 709	Germania.....	14 085	10 884	15 963	25 475	19 848
America						Asia					
Argentina.....	3 159	3 478	3 467	3 773	3 405	Gran Bretagna e Irlanda del Nord	5 063	3 605	2 555	4 408	2 968
Barbados (e) (d)...	1 200	976	842	406	568	Irlanda (Stato Li- bero).....	353	260	57	262	232
Brasile.....	(d)10 000	(d)9 700	(d)10 100	9 369	10 203	Jugoslavia.....	745	848	833	1 004	1 309
Colombia.....	?	355	230	210	186	Lettonia.....	324	272	110	77	39
Cuba.....	23 526	20 271	26 461	31 723	47 459	Lituania (d).....	81	162	74	—	—
Equatore (d).....	200	200	238	211	191	Paesi Bassi.....	2 775	2 300	1 672	2 885	2 596
Giamaica.....	(d) 668	(d) 563	588	508	683	Polonia.....	3 429	4 169	4 935	7 756	9 159
Guadalupa.....	460	460	370	189	269	Romania.....	1 300	600	518	1 953	964
Guaiana Britannica	?	(d) 1 372	1 510	1 282	1 298	Spagna.....	2 334	2 478	3 608	2 889	2 236
Martinica (d).....	?	476	459	381	381	Svezia.....	2 895	2 353	1 436	1 867	1 217
Messico.....	2 000	2 129	2 360	2 648	2 150	Svizzera.....	74	69	61	57	61
Perù (d).....	3 900	3 879	3 899	3 997	4 284	Ungheria.....	1 360	1 034	1 252	2 342	2 468
Portorico.....	8 900	7 502	9 003	7 105	7 857	U.R.S.S.(d'Europa e d'Asia)(f).....	11 000	8 280	15 252	14 895	9 579
Repubblica Domi- nicana (d).....	3 800	3 654	4 475	3 580	3 643	Asia					
Stati Uniti (Loui- siana).....	1 833	2 023	1 424	1 666	1 811	Giappone.....	284	269	271	241	283
Trinità e Tobago..	?	1 227	992	1 002	811	Turchia (d'Europa e d'Asia).....	670	274	228	131	81
Oceania						America					
Australia.....	6 500	5 431	6 134	5 442	5 467	Canada.....	655	680	552	488	358
Isole Figi.....	1 240	1 325	768	936	891	Stati Uniti.....	15 952	13 193	11 276	11 784	9 930
Hawai.....	9 335	9 335	9 302	8 969	8 277						

(a) Vedi nota (a) a pag. 18*. Quantità fabbricate dal 1° settembre al 31 agosto. — (b) I dati dell'ultimo anno sono general-
mente approssimativi. — (c) Compreso il melasso ridotto in zucchero. — (d) Dati non ufficiali. — (e) Le cifre comprendono
lo zucchero, lo zucchero rosso e il melasso. — (f) Zucchero in polvere. I dati si riferiscono all'anno solare.

Paesi	Tabacco (a) migliaia di quintali					Paesi	Tabacco (a) migliaia di quintali				
	1933/34 (b)	1932/33	1931/32	1930/31	1929/30		1933/34 (b)	1932/33	1931/32	1930/31	1929/30
Europa						Europa					
Italia.....	461	461	467	583	482	Turchia (d'Europa e d'Asia).....	353	180	511	472	365
Albania.....	?	125	56	121	112	Africa					
Belgio.....	64	62	66	70	68	Africa Occidentale					
Bulgaria.....	175	174	315	269	328	Francesese.....	25	29	21	18	20
Cecoslovacchia.....	138	171	138	100	92	Algeria.....	131	184	181	198	202
Francia.....	?	?	316	314	285	Congo Belga.....	?	?	?	40	33
Germania (e).....	?	282	232	211	231	Madagascar.....	?	97	80	84	85
Grecia.....	464	293	432	659	687	Niassa (colture de- gli europei).....	?	?	19	30	23
Jugoslavia.....	88	169	133	142	138	Niassa (colture de- gli indigeni).....	?	60	36	43	39
Polonia.....	?	86	81	59	89	Rhodesia Meridio- nale (d).....	?	71	68	39	27
Romania.....	?	71	113	240	260	Unione Sud-Afri- cana (d).....	?	46	96	75	56
Spagna.....	65	75	59	79	47	America					
Ungheria.....	239	367	365	342	298	Argentina.....	?	?	131	108	133
U.R.S.S. (d'Europa e d'Asia).....	?	?	?	1 293	1 190	Brasile.....	?	?	?	850	882
Asia						America					
Corea.....	?	491	164	151	259	Canada.....	79	245	233	167	136
Filippine.....	?	451	435	461	474	Cile.....	?	?	38	86	76
Giappone.....	651	627	684	681	618	Cuba.....	167	160	366	372	311
Indie Britanniche.....	?	6 299	5 812	6 391	6 120	Messico.....	?	111	114	105	129
Indie Olandesi (d) {(e)}	?	408	504	492	492	Paraguay.....	?	139	141	140	132
Indocina.....	?	349	367	358	336	Portorico.....	?	?	77	25	169
Iraq.....	?	139	93	116	110	Rep. Dominicana.	?	?	?	110	204
Siam.....	?	?	?	66	56	Stati Uniti.....	6 333	4 638	7 291	7 472	6 973
Siria e Libano.....	19	26	53	32	30						

(a) Vedi nota (a) a pag. 18*. L'anno semplice si riferisce ai Paesi dell'emisfero settentrionale e l'anno doppio ai Paesi del-
l'emisfero meridionale. — (b) I dati dell'ultimo anno sono generalmente dati di previsione. — (c) Produzione per la vendita.
— (d) Dati relativi alle piantagioni dei soli europei. — (e) Esportazione di Giava del tabacco indigeno di qualità inferiore.

13. Produzione di alcuni principali prodotti agricoli

Paesi	Caffè (a)					Paesi	Tè (a)				
	migliaia di quintali						migliaia di quintali				
	1932/33	1931/32	1930/31	1929/30	1928/29		1932	1931	1930	1929	1928
Asia						Europa					
Indie Britanniche (b)	?	153	150	179	?	U. R. S. S. (Transcaucasia)	4	?	4	3	2
Indie Olandesi (c) ..	1 327	1 032	945	1 138	1 259						
Africa						Asia					
Costa dei Somali (Etiopia) (d)	193	181	141	140	132	Ceylon (h)	1 147	1 107	1 103	1 141	1 074
Kenya (e)	161	92	141	118	69	Formosa	88	96	104	110	110
Madagascar	169	115	67	37	46	Giappone (i)	404	383	386	394	391
Tanganica (e)	115	94	117	90	106	Indie Britanniche (l)	1 267	1 788	1 774	1 963	1 833
						Indie Olandesi (m) ..	819	813	720	756	729
America						Indocina :					
Bolivia	?	220	240	250	220	Annam (n)	26	20	20	20	30
Brasile (f)	10 000	15 000	8 712	17 444	6 557	Cocincina (o)	9	3	4	3	3
Colombia	2 150	2 139	2 038	2 099	1 585	Tonchino (n)	18	—	—	—	—
Costarica (e)	210	185	230	235	197						
Cuba (g)	?	271	239	206	198	Africa					
Guatemala	(f) 480	540	408	441	411	Kenya	11	7	4	3	—
Haiti (e)	342	232	263	343	286	Niassa (n)	12	10	9	8	6
Messico	437	329	379	391	420	Unione Sud-Africana	?	?	3	3	3
Salvador	(f) 462	(f) 335	(f) 750	650	608						
Venezuela	660	600	650	590	760						

(a) Vedi nota (a) a pag. 18*. Per il caffè i dati si riferiscono alle quantità raccolte dal 1° luglio al 30 giugno. — (b) I dati comprendono solamente le Province britanniche di Coorg e Madras e gli Stati indigeni di Cochin, Mysore e Travancore. — (c) Della produzione indigena è compresa la sola esportazione. — (d) Esportazione dalla Costa dei Somali (prodotti originari dell'Etiopia) — (e) Cifre dell'esportazione. — (f) Dati valutati non ufficiali. — (g) Province dell'Oriente solamente. — (h) Quantità esportate Tè nero e tè verde. — (i) Tè nero, tè verde, e altre specie di tè. — (l) Tè nero e tè verde. — (m) Tè in foglie e tè in polvere. — (n) Tè nero. — (o) Tè verde.

Paesi	Cacao (a)					Paesi	Arachidi (a)				
	migliaia di quintali						migliaia di quintali				
	1932/33	1931/32	1930/31	1929/30	1928/29		1932	1931	1930	1929	1928
Asia						Europa					
Ceylon (b)	?	42	39	39	42	Spagna	204	190	271	260	272
Filippine	10	12	12	12	12						
Indie Olandesi (c) ..	?	14	13	12	12	Asia					
Africa						Cina (h)	2 779	3 537	2 868	1 323	1 330
Africa Occidentale						Formosa	480	464	429	354	304
Francesa (Costa d'Avorio) (b) ..	313	258	199	203	163	Giappone	?	112	106	103	108
Camerun (zona Britannica) (d)	36	33	29	28	28	Indie Britanniche ..	28 815	23 125	32 046	27 108	32 625
Camerun (zona Francese) (b)	?	138	109	106	100	Indie Olandesi (Giava e Madura) (i) ..	2 153	1 887	2 211	2 083	2 171
Congo Belga	?	10	13	10	10	Cuantung	700	617	619	711	614
Costa d'Oro (d) (e) ..	2 447	2 079	2 199	2 293	2 358	Africa					
Fernando Pò	?	104	102	75	75	Africa Equatoriale					
Nigeria (d)	691	594	495	525	525	Francesa	?	1 024	965	928	900
San Tommaso e Principe (b)	?	111	142	96	185	Africa Occidentale					
Togo (zona Britannica) (d) ..	99	71	71	65	56	Francesa :					
Togo (zona Francese) (b)	?	61	77	62	55	Alto Volta	206	466	512	376	1 501
America						Costa d'Avorio ..	47	?	211	170	?
Brasile (f)	944	919	581	668	645	Dahomey	60	128	406	299	—
Costarica (b)	?	73	66	73	59	Guinea Francese ..	250	100	250	250	?
Equatore (b)	99	154	146	201	182	Senegal	4 930	2 000	5 406	4 945	4 900
Indie Occidentali Britanniche :						Sudan-Francese ..	1 245	1 157	700	1 096	560
Giamaica (b)	?	22	27	31	30	Territorio del Niger ..	121	136	360	264	150
Grenada (d)	42	44	45	42	42	Camerun (zona Francese) ..	?	350	300	200	180
Trinità e Tobago (g)	234	199	259	244	?	Congo Belga	?	593	916	881	580
Repubblica Dominicana	199	168	256	206	213	Egitto	233	146	149	127	133
						Gambia (l)	379	679	760	573	756
Oceania						Guinea Portoghese ..	?	250	212	218	241
Nuova Ebridi (b) ..	?	17	15	23	21	Mozambico (h)	477	378	356	329	504
Samoa Occident. (b)	9	6	8	10	10	Nigeria (h)	2 731	2 319	2 215	2 139	1 048
						Tanganica (h)	230	45	252	113	154
						America					
						Argentina	783	587	664	656	?
						Stati Uniti	4 708	4 980	3 389	4 338	3 879

(a) Vedi nota (a) a pag. 18*. Per il cacao i dati si riferiscono alle quantità raccolte dal 1° ottobre al 30 settembre. Per le arachidi l'anno semplice si riferisce ai Paesi dell'emisfero settentrionale e l'anno doppio ai Paesi dell'emisfero meridionale. — (b) Dati dell'esportazione per anno solare. — (c) Produzione delle colture degli europei solamente. — (d) Le cifre rappresentano le quantità esportate nella campagna commerciale 1° ottobre-30 settembre. — (e) Le piccole quantità che passano per le dogane della Costa d'Oro non sono comprese nell'esportazione. — (f) Compresa la sola produzione di Bahia. — (g) Esportazioni escluse le riesportazioni di cacao del Venezuela. — (h) Dati relativi all'esportazione. — (i) Colture dei soli indigeni. — (l) Dati dell'esportazione dei prodotti del Paese, escluse le quantità di transito dall'Africa Occidentale Francese.

13. Produzione di alcuni principali prodotti agricoli

Paesi	Lino (a) migliaia di quintali				Paesi	Canapa (a) migliaia di quintali			
	Tiglio		Seme			Tiglio		Seme	
	1933 (b)	1932	1933 1933/34 (b)	1932 1932/33		1933 (b)	1932	1933 (b)	1932
Europa					Europa				
Italia	18	22	23	31	Italia	579	553	19	24
Austria	(c) 29	(c) 27	4	4	Austria	(e) 7	(e) 6	1	—
Belgio	169	68	61	51	Bulgaria	23	17	18	13
Cecoslovacchia	36	33	27	24	Cecoslovacchia	53	60	35	38
Estonia	52	38	62	39	Francia	26	24	3	8
Francia	71	55	63	57	Jugoslavia	279	213	15	9
Jugoslavia	99	106	10	8	Polonia	?	101	?	142
Lettonia	124	94	123	89	Romania	?	259	200	193
Lituania (d)	181	143	209	159	Spagna	?	41	?	11
Paesi Bassi	40	15	35	13	Ungheria	67	50	44	33
Polonia	?	256	?	417					
Romania	?	56	100	95	Asia				
Ungheria	34	23	51	24	Corea	?	198	—	—
U.R.S.S. (d'Europa e d'Asia)	5 600	5 000	?	?	Giappone	?	83	—	—
					Siria e Libano	?	14	2	4
Asia									
Giappone	?	20	?	22					
Indie Britanniche	—	—	4 095	4 227					
Africa									
Egitto	11	7	12	7					
Eritrea	—	—	9	8					
Marocco Francese	—	—	32	94					
America									
Argentina	—	—	13 370	14 552					
Canada	—	—	161	621					
Stati Uniti	—	—	1 723	2 965					
Uruguay	—	—	844	379					

(a) Vedi nota (a) a pag. 18*. Per il lino (seme), l'anno semplice si riferisce ai Paesi dell'emisfero settentrionale e l'anno doppio ai Paesi dell'emisfero meridionale. — (b) I dati dell'ultimo anno sono generalmente dati di previsione. — (c) Produzione espressa in steli secchi (lino in paglia). — (d) Lino e canapa. — (e) Produzione espressa in steli secchi (canapa in paglia).

Paesi	Seta (a) Bozzoli in migliaia di kg.					Paesi	Cotone (a) Cotone sgranato in migliaia di quintali				
	1933 (b)	1932	1931	1930	1929		1933/34 (b)	1932/33	1931/32	1930/31	1929/30
Europa						Europa					
Italia	34 454	38 246	34 459	52 734	53 349	Italia	2	2	3	10	7
Bulgaria	1 300	1 304	1 110	2 265	2 375	Grecia	69	48	30	35	33
Cecoslovacchia	?	20	25	19	17	U.R.S.S. (d'Europa e d'Asia)	4 100	3 900	4 000	3 400	2 700
Francia	943	987	997	1 827	2 536	Asia					
Grecia (e)	?	2 016	1 690	1 884	2 527	Cina (f)	5 816	4 900	3 870	5 325	4 590
Jugoslavia	?	?	778	1 272	1 258	Corea	318	275	219	324	301
Romania	?	185	243	500	524	Indie Britanniche	8 406	8 050	7 303	9 482	9 513
Spagna	460	544	(e) 526	(e) 710	861	Persia (g)	?	?	225	102	147
Ungheria	?	613	494	772	524	Turchia (d'Europa e d'Asia)	41	61	197	160	219
U.R.S.S. (d'Europa e d'Asia)	?	?	20 000	18 565	15 300	Africa					
Asia						Congo Belga	?	?	87	145	74
Cina (d)	?	47 324	82 085	92 102	121 106	Egitto	3 945	2 227	2 856	3 718	3 833
Cipro	150	163	192	237	233	Eritrea	?	3	2	4	3
Corea	21 293	18 904	18 432	17 698	15 453	Somalia Italiana (h)	?	?	12	8	11
Formosa	?	66	65	88	92	Sudan Anglo-Egiz.	314	264	461	216	289
Giappone	379 676	335 814	364 022	399 238	382 849	Uganda (g)	472	526	376	343	234
Indocina (Annam) (e)	?	1 000	800	1 000	1 000	America					
Isole Italiane del- l' Egeo	?	?	20	18	2	Argentina	?	(i) 350	367	301	326
Siria e Libano	1 800	1 730	2 760	3 650	3 531	Brasile	?	754	1 208	1 022	1 264
Turchia (d'Europa e d'Asia)	2 200	1 700	1 381	1 601	1 825	Messico	484	220	456	385	533
						Perù	599	526	507	587	656
						Stati Uniti	28 570	28 189	37 066	30 206	32 143

(a) Vedi nota (a) a pag. 18*. Per il cotone la doppia data si riferisce alle quantità raccolte dal 1° agosto al 31 luglio. — (b) I dati dell'ultimo anno sono generalmente dati di previsione. — (c) Stime approssimative non ufficiali. — (d) In mancanza di dati sulla produzione si sono fornite le cifre dell'esportazione di bozzoli e seta greggia espressa in bozzoli freschi. — (e) Dati calcolati in base ai semi distribuiti dalle stazioni ufficiali di sericoltura. — (f) Stimè dell'Associazione Industrie Cotoniere Cinesi. — (g) Esportazione di cotone sgranato e non sgranato espresso in termini di cotone sgranato. — (h) Le sole colture irrigate. — (i) Valutazioni approssimative.

14. Consistenza del bestiame nei principali Paesi (a)

(in migliaia di capi)

Paesi	Data della rilevazione	Cavalli	Asini e muli	Bovini	Ovini	Caprini	Suini
Europa							
Italia.....	III-1930	943	1 370	(b) 7 105	10 269	1 892	3 318
Albania.....	1932	62	73	(b) 389	1 478	975	23
Austria.....	VI-1930	248	(c) 2	2 313	272	199	1 965
Belgio.....	XII-1932	(d) 238	(e)	1 784	(e)	(e)	1 245
Bulgaria.....	XII-1926	482	212	(b) 2 266	8 740	1 261	1 002
Cecoslovacchia.....	I-1933	698	(f) 2	4 383	4 755	924	3 407
Danimarca.....	VI-1932	(g) 496	—	(g) 3 237	(h) 193	(h) 21	(g) 4 886
Estonia.....	VI-1932	208	—	(i) 692	514	2	303
Finlandia.....	IX-1932	360	—	1 806	965	11	414
Francia.....	XII-1932	2 901	362	15 643	9 762	1 463	6 488
Germania.....	XII-1933	(j) 3 395	(i) 13	19 714	3 381	2 585	23 879
Gran Bretagna e Irlanda del Nord.....	VI-1932	1 171	8	8 306	27 204	44	3 570
Grecia.....	1932	324	524	(b) 921	6 927	4 678	472
Irlanda (Stato Libero).....	VI-1932	446	189	4 025	3 461	149	1 108
Islanda.....	1931	48	—	30	691	3	—
Jugoslavia.....	1932	(d) 1 157	(d) 131	(g) (b) 3 851	(d) 8 510	(g) 1 872	(d) 2 863
Lettonia.....	1932	366	—	1 153	984	(k) 20	582
Lituania.....	XII-1932	589	—	1 154	625	—	1 234
Lussemburgo.....	XII-1931	17	—	99	8	6	150
Norvegia (g).....	VI-1932	179	—	1 342	1 736	343	304
Paesi Bassi.....	VII-1933	(l) (j) 299	—	2 877	482	(l) 131	2 113
Polonia.....	VI-1932	(j) 3 940	—	(j) 9 461	2 488	248	5 844
Portogallo.....	1930	84	(j) 334	852	(m) 3 721	(m) 1 579	(m) 1 157
Romania.....	XII-1932	2 034	13	(b) 4 382	12 294	421	2 964
Spagna.....	1931	563	2 178	3 654	20 047	4 608	5 102
Svezia.....	VII-1932	660	—	3 120	608	(n) 92	1 542
Svizzera.....	IV-1931	140	4	(o) 1 684	184	236	(o) 897
Territorio della Sarre.....	1929	12	—	60	2	52	87
Ungheria.....	III-1932	846	5	(b) 1 819	1 210	23	2 361
U. R. S. S. (d'Europa e d'Asia).....	1933	16 600	(p) 562	38 600	50 600	—	12 200
Asia							
Ceylon.....	1932	1	—	(b) 1 580	57	204	32
Cipro.....	1932	5	64	44	304	224	27
Corea.....	1932	54	7	1 664	2	27	1 339
Filippine.....	1931	(q) 319	(q) —	(b) 3 432	112	394	2 491
Giappone.....	XII-1931	1 477	—	1 512	24	219	947
Indie Britanniche:							
Prov. Britanniche.....	1931	1 683	1 447	(b) 152 868	25 295	35 743	—
Prov. Indigene (r).....	1930	654	527	(b) 47 104	19 089	12 964	—
Indie Olandesi.....	1932	681	—	(b) 8 385	(s) 1 408	(s) 2 703	(s) 930
Annam.....	1932	12	—	(b) 900	2	12	650
Cambogia.....	1932	50	—	(b) 1 717	—	—	319
Cocincina.....	1932	11	—	(b) 420	1	5	650
Laos.....	1932	10	—	(b) 500	1	5	400
Tonchino.....	1930	22	(c) 2	(b) 840	5	12	960
Isole Italiane dell'Egeo.....	1932	(t) 7	(t) —	7	63	60	3
Manciuria.....	1930	2 438	1 221	1 605	2 641	—	7 507
Palestina.....	1932	14	80	(b) 167	(u) 248	(u) 381	—
Persia.....	1931	274	993	1 622	8 544	7 965	—
Siam.....	1932	314	—	(b) 9 867	—	—	(v) 864
Siria e Libano.....	1932	47	148	(b) 486	2 080	1 458	6
Turchia (d'Eur. e d'Asia).....	1932	511	949	(b) 5 870	11 768	10 825	—

(a) Dati desunti dalle pubblicazioni dell'Istituto Internazionale d'Agricoltura, Roma. — (b) Compresi i bufali che sono rispettivamente in migliaia di capi: Italia 15, Albania 6, Bulgaria 448, Grecia 46, Jugoslavia 39, Romania 193, Ungheria 6, Ceylon 527, Filippine 2150, Indie Britanniche: Prov. Britanniche 31418, Prov. Indigene 10325, Indie Olandesi 3353, Annam 400, Cambogia 805, Cocincina 280, Laos 300, Tonchino 650, Palestina 7, Siam 4895, Siria e Libano 7, Turchia 555. — (c) Solo muli. — (d) Solo bestiame delle aziende agricole. — (e) Le cifre più recenti sono quelle del 1910 espresse in migliaia di capi: asini e muli 11, ovini 185, caprini 218. — (f) 1932. — (g) Bestiame dei soli Comuni rurali. — (h) 1929. — (i) Bestiame da lavoro. — (j) Non compresi quelli dell'Armata. — (k) 1923. — (l) 1930. — (m) 1925. — (n) 1928. — (o) 1933 dati provvisori. — (p) 1926 solamente nelle fattorie. — (q) Cavalli e muli. — (r) Cifre incomplete. — (s) 1926. — (t) Cavalli, asini, muli. — (u) Animali soggetti all'imposta. — (v) 1921.

14. Consistenza del bestiame nei principali Paesi (a)

(in migliaia di capi)

Paesi	Data della rilevazione	Cavalli	Asini e muli	Bovini	Ovini	Caprini	Suini
Africa							
Africa Equatoriale Francese	1930	46	(b) 70	1 452	1 003	650	16
<i>Africa Occident. Francese:</i>							
Alto Volta	1932	47	(b) 62	381	211	585	1
Costa d'Avorio	1932	1	—	64	147	245	26
Dahomey	1932	3	(b) 2	150	158	202	64
Guinea Francese.....	1932	3	—	600	140	208	4
Mauritania	1932	5	(b) 86	327	2 714		—
Niger.....	1932	69	(b) 161	880	1 466	2 150	—
Senegal	1932	37	(b) 56	371	634		18
Sudan Francese.....	1932	57	(b) 133	1 147	3 100	2 100	(c) 29
Algeria.....	1932	168	489	893	5 269	2 743	86
Basutoland.....	1932	90	12	550	1 949	723	—
Beciuania	1932	3	8	900	200	403	8
Camerun (zona Britannica).....	1932	11	(d) 15	172	145	324	(e) 50
Camerun (zona Francese)	1932	20	(b) 13	504	321	347	50
Egitto.....	I-1933	34	772	(f) 1 769	1 345	770	13
Eritrea.....	1928	115		749	1 897		—
Kenya	1930	2	217	5 193	3 228	4 324	(g) 14
Madagascar e Dipendenze	1932	(h) 2	(h) 1	(i) 6 575	189	142	491
Marocco Francese (i) ...	1932	208	719	1 954	7 556	3 860	117
Nigeria.....	1932	164	151	2 560	2 127	5 395	(j) 27
Rhodesia Meridionale ...	1932	3	65	2 747	376	794	76
Somalia Italiana.....	1930	13		1 113	847	978	—
Sudan Anglo-Egiziano..	1932	23	353	1 250	2 250	2 000	—
Suaziland	1932	2	10	319	33	119	6
Territorio dell'Africa Sud-Occidentale	1931	20	66	465	1 397	856	9
Tripolitania	1928	7	31	48	506	337	—
Tunisia	1932	103	237	543	2 931	1 668	24
Unione Sud-Africana ...	VIII-1930	836	(k) 829	(l) 10 574	(l) 48 358	(l) 7 954	(l) 905
America							
Argentina	VI-1930	9 858	1 039	32 212	44 413	5 647	3 769
Bolivia.....	1931	390	424	2 064	5 232	987	398
Brasile.....	1931	(m) 6 828	(m) 2 745	42 539	10 702	5 267	22 090
Canada (n).....	1933	2 984	(o) 6	8 876	3 386	(j) 13	3 801
Cile.....	VI-1930	441	69	2 388	6 263	789	331
Costarica	1929	85	8	399	1	2	83
Colombia.....	1931	1 000	(p) 478	8 000	900	500	1 600
Cuba	1929	758	95	(m) 4 033	102	33	591
Equatore.....	1931	(m) 85	(q) 15	1 290	700		200
Giamaica.....	1932	27		123	8	(r)	(r)
Guatemala	1932	65	31	369	166	18	89
Haiti.....	1932	400	660	100	15	300	250
Honduras.....	1930	167	58	517	13	8	298
Messico (s).....	1926	1 036	1 536	5 585	2 698	5 424	2 903
Paraguay.....	1926	210	38	2 973	195	13	45
Perù.....	1929	432	395	1 806	11 209	638	689
Repubblica Dominicana	1930	150	195	900	(t) 162	650	1 100
Stati Uniti	I-1933	11 942	(u) 4 931	67 352	51 374	(j) 4 821	55 976
Uruguay	V-1930	623	15	(m) 7 372	20 558	19	308
Venezuela	1921	168	255	(v) 2 278	113	2 155	512
Oceania							
Australia.....	XII-1931	1 776	14	12 261	(m)111 999	142	1 168
Nuova Zelanda.....	1933	277	—	4 192	27 756	(j) 39	592

(a) Vedi nota (a) a pag. 28*. — (b) Solo asini. — (c) 1921. — (d) 1931 solo asini. — (e) 1925. — (f) Compresi i bufali, 857 mila. — (g) Suini dei soli europei. — (h) Solo Madagascar. — (i) Bestiame soggetto all'imposta. — (j) 1930. — (k) Bestiame delle sole aziende agricole. — (l) Non compreso il bestiame delle città. — (m) 1932. — (n) Non compreso il bestiame degli indigeni. — (o) 1931 solo asini. — (p) 1929. — (q) 1926. — (r) Le cifre più recenti sono quelle del 1913 espresse in migliaia di capi: caprini 17, suini 31. — (s) I dati si riferiscono al 96 % dei Comuni del Paese. — (t) 1924. — (u) Solo muli. — (v) 1922.

III. Industrie e prodotti industriali

15. Fusi per la filatura del Cotone (a)

Numero dei fusi installati in migliaia (b)

Anni (c)	Italia		Austria	Belgio	Cecoslo- vacchia	Dani- marca	Finlandia	Francia		Germania	
	Fusi installati	% fusi at- tivi sui fusi installati (d)						Fusi installati	% fusi at- tivi sui fusi installati (d)	Fusi installati	% fusi at- tivi sui fusi installati (d)
1928.....	5 189	90	1 014	2 070	3 663	95	252	9 770	96	11 153	92
1929.....	5 210	91	955	2 156	3 673	99	262	9 880	96	11 250	89
1930.....	5 342	81	817	2 172	3 636	99	262	10 250	92	11 070	88
1931.....	5 397	77	768	2 164	3 638	99	262	10 350	81	10 591	85
1932.....	5 384	75	767	2 156	3 622	100	263	10 144	63	10 233	85
1933.....	5 357	?	763	2 096	3 267	100	264	10 170	?	9 846	?

Anni (c)	Gran Bre- tagna e Irlanda del Nord	Norvegia	Paesi Bassi	Polonia	Portogallo	Spagna	Svezia	Svizzera	Ungheria	U. R. S. S. (d'Europa e d'Asia)	
										Fusi installati	% fusi at- tivi sui fusi installati (d)
1928.....	57 136	52	1 111	1 544	503	1 897	619	1 525	168	7 311	—
1929.....	55 917	60	1 160	1 557	503	1 875	626	1 504	153	7 465	97
1930.....	55 207	60	1 167	1 554	503	1 875	617	1 446	199	7 612	97
1931.....	54 246	58	1 215	1 555	503	2 070	613	1 381	190	—	?
1932.....	51 891	56	1 213	1 706	453	2 070	596	1 346	217	9 200	?
1933.....	50 167	57	1 225	1 797	446	2 070	593	1 306	257	9 200	?

Anni (c)	Cina	Giappone		India Britannica		Brasile	Canada	Messico	Stati Uniti		Altri Paesi (f)
		Fusi installati	% fusi at- tivi sui fusi installati (d)	Fusi installati	% fusi at- tivi sui fusi installati (d)				Fusi installati	% fusi at- tivi sui fusi installati (d)	
1928.....	3 504	6 272	75	8 703	75	2 610	1 154	940	35 542	84	1 406
1929.....	3 602	6 530	85	8 704	80	2 750	1 240	751	34 829	87	1 500
1930.....	3 829	7 072	82	8 907	90	2 775	1 277	767	34 031	80	1 562
1931.....	4 054	7 312	78	9 125	89	2 690	1 276	791	32 676	79	1 642
1932.....	4 285	7 798	81	9 312	?	2 690	1 245	830	31 709	73	1 716
1933.....	4 493	7 965	?	9 506	?	2 694	1 261	830	31 255	?	1 710

(a) Dati desunti dall' *Annuaire Statistique de la Société des Nations*. I dati del 1933 sono provvisori. — (b) Le cifre sono valutazioni basate sui dati forniti dalla « International Federation of Master Cotton Spinners Information », esse non corrispondono in alcuni casi con le statistiche nazionali ufficiali. — (c) I dati si riferiscono al 31 luglio, ad eccezione dell'anno 1933 i cui dati si riferiscono al 31 gennaio. — (d) I metodi per il calcolo dei fusi installati e dei fusi in attività variano a seconda dei Paesi, pertanto le percentuali non danno che una indicazione molto grossolana dell'attività delle industrie della filatura del cotone. I dati in base ai quali sono state calcolate le cifre percentuali sono rilevati: per l'Italia dalla « Confederazione Generale Fascista dell'Industria italiana »; per la Francia dalla *Statistique générale de la France*; per la Germania dall' « Institut für Konjunkturforschung »; per la U. R. S. S. dall' « International Federation of Master Cotton-Spinners »; per il Giappone dal « Japan Cotton Spinners Association »; per l'India dal « Bombay Mill Owners' Association » e per gli Stati Uniti dal « U. S. Department of Commerce ». — (e) Valutazione. — (f) La composizione del gruppo « altri Paesi » al 31 luglio 1932 e al 31 gennaio 1933 è stata la seguente: Bulgaria, Estonia, Grecia, Jugoslavia, Lettonia, Lituania, Romania, Ceylon, Cipro, Indocina, Persia, Turchia, Egitto, Argentina, Bolivia, Colombia, Equatore, Guatemala, Perù, Venezuela, Australia, Austria, altri Paesi.

16. Caucciù greggio (a)

Produzione approssimativa in migliaia di tonnellate (b)

Anni	Borneo Britan- nico	Ceylon	India Britannica	Indie Olandesi	Indocina Francese	Malesia Britan- nica	Siam e altri Paesi	Africa (c)	Messico (c)	America del Sud (c)	Mondo (c)
1928.....	18	59	11	233	9	304	5	4	3	21	667
1929.....	19	81	12	259	9	464	5	4	1	22	876
1930.....	18	77	11	245	10	449	5	3	1	14	833
1931.....	18	63	8	261	12	429	5	2	—	12	810
1932.....	12	50	4	214	14	413	4	1	—	6	718

(a) Dati desunti dall' *Annuaire Statistique de la Société des Nations*. — (b) I dati si riferiscono alle esportazioni nette che danno un'idea abbastanza precisa della produzione; ad eccezione del Messico i cui dati sono valutazioni della produzione. — (c) Valutazione.

17. Amianto (a)

Produzione in migliaia di tonnellate

Anni	Italia	Finlan- dia (b)	Francia	U. R. S. S. (d'Eu- ropa e d'Asia)	Cina	Cipro (c)	Giap- pone	India Britan- nica	Rhodesia del Sud (d)	Unione Sud- Africana (e)	Canada (d)	Stati Uniti (f)	Austra- lia	Mondo
1928.....	4,8	1,5	0,7	(g) 26,4	0,1	16,5	—	0,2	36,3	24,6	248,4	2,0	—	(h) 362
1929.....	2,6	1,6	0,8	39,9	0,3	14,3	—	0,3	38,7	29,2	282,3	2,9	0,3	413
1930.....	0,7	1,2	0,5	54,1	0,3	7,4	0,8	—	34,3	23,5	218,1	3,8	0,1	345
1931.....	0,5	0,6	0,5	64,7	0,4	1,2	?	—	21,8	11,7	137,2	2,9	0,1	(h) 243
1932.....	1,3	0,8	0,3	?	?	1,5	?	0,1	14,3	8,0	111,6	3,2	0,1	(h) 210
1933.....	?	?	?	?	?	?	?	?	27,4	15,4	143,7	4,3	?	?

(a) Dati desunti dall' *Annuaire Statistique de la Société des Nations*. I dati del 1933 sono provvisori. — (b) Anfibolo. — (c) Crisotile, varietà non tessile. — (d) Crisotile. — (e) Crisotile, amosite e amianto azzurro. — (f) Crisotile e anfibolo. — (g) Dodici mesi terminanti il 30 settembre. — (h) Valutazione o cifre provvisorie.

18. Lana (a)

Produzione in migliaia di tonnellate (b)

Anni	Italia	Albania (c)	Austria	Belgio (c)	Bulgaria	Cecoslovacchia (c)	Danimarca	Estonia (c)	Finlandia	Francia	Germania
1928.....	14,5	1,8	0,4	0,4	9,6	1,2	0,5	0,9	1,3	21,4	15,3
1929.....	14,0	1,8	0,4	0,4	9,6	1,0	0,5	0,7	0,9	20,9	14,5
1930.....	?	1,8	0,4	0,4	8,9	1,0	?	0,7	0,9	20,9	14,7
1931.....	?	1,8	0,4	?	9,0	0,9	?	0,7	0,9	20,3	14,7

Anni	Gran Bretagna e Irlanda del Nord	Grecia	Irlanda (Stato Lib.)	Islanda (d)	Jugoslavia	Lettonia	Lituania (c)	Norvegia	Paesi Bassi (c)	Polonia (c)
1928.....	50,8	5,4	6,8	0,7	12,3	1,5	1,9	2,5	1,2	4,4
1929.....	49,9	4,6	7,0	0,8	12,2	1,5	1,6	2,4	1,2	4,7
1930.....	49,4	5,2	6,7	0,3	12,3	1,5	1,5	2,5	?	4,4
1931.....	50,8	6,6	6,8	1,0	12,6	1,5	1,6	2,7	?	4,5

Anni	Portogallo	Romania	Spagna	Svezia (c)	Svizzera	Ungheria	U. R. S. S. (d'Europa e d'Asia) (e)	Afghanistan (c)	Cina (d)	Cipro (d)
1928.....	2,1	25,6	38,5	0,9	0,3	5,9	177,8	6,8	42,1	0,3
1929.....	2,3	24,2	37,8	0,9	0,3	5,9	178,7	6,8	36,7	0,4
1930.....	2,7	23,8	38,5	0,9	0,3	5,5	138,8	6,8	25,7	0,4
1931.....	2,8	24,7	39,1	0,8	0,3	5,4	99,8	6,8	29,3	0,4

Anni	India Britannica	Iraq (c)	Palestina	Persia (c)	Siria e Libano (d)	Turchia (c)	Algeria	Basutoland (d)	Egitto (d)	Marocco Francese (c)
1928.....	45,0	7,2	0,4	22,1	5,9	14,6	16,7	5,8	1,8	9,8
1929.....	45,0	7,0	0,5	22,7	6,1	12,6	21,4	5,9	2,2	10,8
1930.....	45,0	4,9	0,5	22,7	2,6	10,1	22,3	4,4	1,0	9,0
1931.....	45,0	5,0	0,5	?	2,9	?	17,2	4,2	1,6	?

Anni	Sudan Francese (d)	Tunisia (c)	Unione Sud-Africana (f)	Altri Paesi dell'Africa (c)	Argentina (g)	Bolivia (c)	Brasile (c)	Canada	Cile	Equatore (c)
1928.....	0,7	1,5	129,3	5,8	160,1	1,4	13,8	8,9	12,7	0,6
1929.....	0,9	1,7	140,2	5,7	150,6	1,9	14,1	9,2	12,3	0,6
1930.....	0,6	2,0	131,5	4,9	160,6	?	14,3	9,5	12,1	0,6
1931.....	0,3	2,4	137,0	5,3	154,7	?	?	9,2	12,7	0,6

Anni	Isole Falkland (d)	Messico (h)	Paraguay (d)	Perù (c)	Stati Uniti	Terranova (c)	Uruguay (c)	Australia (i)	Nuova Zelanda (g)	Mondo
1928.....	1,8	2,4	0,1	7,5	174,1	0,1	63,0	439,2	123,4	1 730,8
1929.....	1,9	1,5	0,1	7,5	181,6	0,1	67,1	425,3	123,8	1 724,9
1930.....	1,7	1,5	—	7,5	196,3	0,1	67,6	413,7	123,0	1 664,6
1931.....	1,8	1,5	?	7,5	208,8	0,1	48,1	449,1	128,3	(c) 1 664,0

(a) Vedi nota (a) a pag. 30*. — (b) La produzione è stata valutata nei limiti del possibile in base al peso della lana sudicia. Le cifre si riferiscono solamente alla lana di pecora. — (c) Valutazione o cifre provvisorie. — (d) Esportazione. — (e) Non compresa la lana proveniente dalle pecore macellate e compresa una piccola quantità di pelo di cammello. — (f) Lana sudicia calcolata in base alla lana esportata, più il peso approssimativo della lana esportata sulle pelli, meno la quantità importata nell'Unione proveniente dal Basutoland e dall'Africa del Sud-Ovest. — (g) Dati calcolati sulla base delle esportazioni, della lana esportata sulle pelli, del consumo nazionale e degli stocks. Dodici mesi terminanti il 30 settembre. — (h) Valutazioni basate sulle quantità di lana di origine nazionale utilizzate dalle fabbriche. — (i) I dati si riferiscono ai 12 mesi che terminano il 30 giugno dell'anno seguente e comprendono la lana tosata, la lana sulle pelli e la lana esportata sulle pelli.

19. Seta naturale greggia (a)

Produzione o esportazione in tonnellate

Anni	Italia	Francia	Grecia	Spagna	U. R. S. S. (d'Europa e d'Asia) (b) (c)	Altri Paesi di Europa (d)	Cina (e)	Corea	Giappone	India Britannica (e)	Indocina Francese (e)	Persia (e) (f)	Siria e Cipro	Turchia
1928.....	?	205	175	79	1 150	335	10 193	888	39 691	198	32	208	280	125
1929.....	?	195	175	74	1 280	390	10 193	1 050	42 346	208	18	230	290	135
1930.....	6 197	140	175	58	1 550	395	7 795	1 323	42 619	104	9	178	245	95
1931.....	5 393	80	200	44	1 670	210	6 831	1 432	43 811	65	3	?	230	85
1932.....	2 965	?	215	?	?	?	4 300	?	40 300	26	—	?	?	?

(a) Vedi nota (a) a pag. 30*. — (b) Valutazione. — (c) Cifre calcolate in base alla produzione di bozzoli. — (d) Bulgaria, Cecoslovacchia, Jugoslavia, Romania, Ungheria. — (e) Esportazione. Compresi i bozzoli che sono stati ridotti in seta greggia per mezzo di appropriati coefficienti. — (f) Dodici mesi terminanti il 21 marzo dell'anno seguente.

20. Seta artificiale (a)

Produzione in tonnellate

Anni	Italia	Austria	Belgio	Cecoslovacchia	Francia (b)	Germania (b)	Gran Bretagna e Irlanda del Nord	Grecia	Paesi Bassi (b)	Polonia
	1928.....	25 999	2 400	6 800	2 700	18 500	22 300	23 100	—	8 500
1929.....	32 342	2 100	7 300	2 100	22 400	26 500	25 810	45	9 500	2 730
1930.....	30 139	787	5 300	2 500	25 000	27 000	22 120	35	7 890	2 700
1931.....	34 585	—	4 500	2 570	21 230	27 760	24 750	45	8 480	3 400
1932.....	32 071	384	4 330	2 610	21 840	26 760	32 890	70	8 610	2 950
1933.....	37 200	?	4 400	?	26 000	31 000	38 200	?	10 800	?

Anni	Spagna (b)	Svezia	Svizzera (b)	Ungheria (b)	U. R. S. S. (d'Europa e d'Asia) (b)	Giappone (b)	Brasile (b)	Canada (b)	Stati Uniti	Mondo (b)
	1928.....	1 700	151	5 100	350	100	7 494	400	2 000	44 407
1929.....	2 000	156	5 500	300	300	11 961	400	1 700	55 338	208 480
1930.....	1 750	211	4 200	337	600	16 311	400	2 450	49 895	199 630
1931.....	1 750	233	4 470	97	600	21 212	600	2 425	65 476	224 180
1932.....	2 170	293	4 040	?	1 200	29 204	330	3 235	59 421	232 490
1933.....	?	?	4 800	?	2 000	41 900	?	?	78 200	287 400

(a) Vedi nota (a) a pag. 30*. I dati del 1933 sono provvisori. — (b) Valutazione.

21. Pasta di legno (a)

Produzione in migliaia di tonnellate

Anni	Italia		Austria		Cecoslovacchia		Estonia		Finlandia		Germania		Gran Bret. e Irl. del N. (b)
	Pasta di legno		Pasta di legno		Pasta di legno		Pasta di legno		Pasta di legno		Pasta di legno		Pasta di legno
	Chimica	Meccanica	Chimica	Meccanica	Chimica	Meccanica	Chimica	Meccanica	Chimica	Meccanica	Chimica	Meccanica	Chimica
1928.....	4	69	207	104	235	50	40	22	584	312	1 149	837	140
1929.....	2	64	224	104	247	75	50	18	625	348	1 204	852	156
1930.....	2	63	213	103	238	75	56	18	705	371	1 175	830	136
1931.....	6	64	216	96	240	75	68	15	712	372	966	763	130
1932.....	7	75	200	83	220	70	61	15	869	393	967	675	124
1933.....	?	?	222	88	?	?	?	?	919	460	?	?	135

Anni	Lettonia	Norvegia		Paesi Bassi (c)		Polonia		Romania		Svezia		Svizzera (d)		U. R. S. S. (d'Europa e d'Asia)	
	Pasta di legno	Pasta di legno		Pasta di legno		Pasta di legno		Pasta di legno		Pasta di legno		Pasta di legno		Pasta di legno	
	Chimica e meccanica	Chimica	Meccanica	Chimica	Meccanica	Chimica	Meccanica	Chimica	Meccanica	Chimica	Meccanica	Chimica	Meccanica	Chimica	Meccanica
1928.....	19	405	477	47	42	59	38	30	5	1 359	541	46	30	86	86
1929.....	17	447	511	48	44	64	45	33	6	1 882	658	45	30	126	140
1930.....	24	421	510	43	49	63	45	37	6	1 870	577	42	35	164	201
1931.....	6	199	352	42	49	62	35	30	8	1 649	549	37	30	183	225
1932.....	16	418	482	40	57	56	37	23	9	1 498	498	36	30	187	256
1933.....	?	388	?	40	?	58	42	?	?	1 930	?	40	30	?	?

Anni	Asia (e)		Canada		Messico (d)		Stati Uniti		Terranova		Mondo (d)		
	Pasta di legno		Pasta di legno		Pasta di legno		Pasta di legno		Pasta di legno		Pasta di legno		
	Chimica	Meccanica	Chimica	Meccanica	Chimica	Meccanica	Chimica	Meccanica	Chimica	Meccanica	Chimica	Meccanica	Totale
1928.....	340	243	1 263	1 930	10	20	2 626	1 466	52	158	8 780	6 480	15 260
1929.....	373	263	1 362	2 196	10	20	2 915	1 496	50	160	10 010	7 110	17 120
1930.....	379	267	1 148	2 071	10	20	2 779	1 421	59	202	9 700	6 970	16 670
1931.....	332	253	1 045	1 829	10	20	2 676	1 324	55	200	8 800	6 380	15 180
1932.....	324	248	877	1 539	10	20	(d) 2 236	(d) 1 091	40	200	8 330	5 890	14 220
1933.....	380	264	?	?	?	?	2 794	1 110	?	?	?	?	?

(a) Vedi nota (a) a pag. 30*. I dati del 1933 sono provvisori. — (b) Principalmente pasta di sparto. — (c) Principalmente pasta di paglia. — (d) Valutazione o cifre provvisorie. — (e) Giappone, Corea, Sachalin giapponese e Manciuria.

22. Carta e Cartone (a)

Produzione in migliaia di tonnellate

Anni	Italia	Austria			Belgio	Cecoslovacchia			Danimarca			Estonia
	Carta e cartone	Carta	Cartone	Totale	Carta e cartone	Carta	Cartone	Totale	Carta	Cartone	Totale	Carta
1929.....	343	230	55	285	189	241	52	293	50	2	52	34
1930.....	342	210	58	268	173	224	49	273	52	2	54	35
1931.....	326	210	30	240	174	?	?	250	51	2	53	24
1932.....	330	201	23	224	(b) 144	?	?	210	53	2	55	14
1933.....	364	201	29	230	?	?	?	?	55	3	58	?

(a) Vedi nota (a) a pag. 30*. I dati del 1933 sono provvisori. — (b) Cifra provvisoria.

22. Carta e Cartone (a)

Produzione in migliaia di tonnellate

Anni	Finlandia			Germania			Gran Bretagna e Irlanda del Nord (b)			Grecia	Lettonia
	Carta	Cartone	Totale	Carta	Cartone	Totale	Carta	Cartone	Totale	Carta	Carta e cartone
1928.....	305	53	358	2 105	442	2 547	—	—	—	10	—
1929.....	313	64	377	2 126	430	2 556	—	—	—	12	31
1930.....	317	61	378	1 969	405	2 374	1 422	208	1 630	12	28
1931.....	328	66	394	1 824	347	2 171	—	—	—	12	19
1932.....	340	71	411	1 638	330	1 968	—	—	—	12	20
1933.....	372	83	455	1 730	329	2 059	—	—	—	14	?

Anni	Norvegia			Paesi Bassi (c)			Polonia			Portogallo
	Carta	Cartone	Totale	Carta	Cartone	Totale	Carta	Cartone	Totale	Carta
1928.....	352	24	376	?	?	418	122	34	156	9
1929.....	385	28	413	?	?	430	128	37	165	9
1930.....	355	29	384	190	254	444	131	33	164	11
1931.....	206	20	226	192	191	383	116	28	144	10
1932.....	346	33	379	183	181	364	105	26	131	12
1933.....	?	?	?	?	208	?	?	30	?	14

Anni	Romania			Svezia			Svizzera	U. R. S. S. (d'Europa e d'Asia)			Altri Paesi d'Europa (d) (e)
	Carta	Cartone	Totale	Carta	Cartone	Totale	Carta	Carta	Cartone	Totale	Carta e cartone
1928.....	—	—	44	512	88	600	95	?	?	344	750
1929.....	—	—	44	620	100	720	99	?	?	432	900
1930.....	38	6	44	559	98	657	100	465	84	549	950
1931.....	36	6	42	624	74	698	100	476	63	539	900
1932.....	35	5	40	614	76	690	90	471	89	560	880
1933.....	?	?	?	610	80	690	100	538	?	?	?

Anni	Giappone (f)			India Britannica	Canada			Stati Uniti			Terranova
	Carta	Cartone	Totale	Carta e cartone	Carta	Cartone	Totale	Carta	Cartone	Totale	Carta
1928.....	?	?	523	39	2 410	175	2 585	—	—	—	210
1929.....	?	?	570	41	2 673	227	2 900	?	?	10 106	232
1930.....	?	?	560	40	2 443	212	2 655	5 116	4 110	9 226	261
1931.....	360	147	507	41	2 185	184	2 369	(d) 4 438	(d) 3 874	(d) 8 312	234
1932.....	264	139	403	(g) 41	1 888	190	2 078	(d) 4 264	(d) 2 994	(d) 7 258	(d) 250
1933.....	?	?	?	?	?	?	?	?	?	?	250

(a) Vedi nota (a) a pag. 30*. I dati del 1933 sono provvisori. — (b) Per il 1930 i dati sono risultati del censimento. — (c) Produzione di carta ed esportazione di cartone di paglia. — (d) Valutazione o cifre provvisorie. — (e) La Francia è il principale produttore compreso in questo gruppo, le cifre sono molto approssimative. — (f) Non comprese le quantità di carta chiamate «hanshi» e «minogami». Le statistiche della Associazione giapponese dei fabbricanti di carta danno come produzione totale di tutte le specie di carta (in migliaia di tonnellate): 1929, 715; 1930, 676; 1931, 569; 1932, 560; 1933, 621. — (g) Dodici mesi terminanti il 31 marzo dell'anno seguente.

23. Sale (a)

Produzione in migliaia di tonnellate

Anni	Italia			Austria (b)		Bulgaria (c)	Cecoslovacchia		Francia (d)			
	Totale	di cui		Totale	di cui sale di sorgente	Totale	Totale	di cui salgemma	di cui			Totale
		sale marino	sale di sorgente e salgemma						salgemma e raffinato	sale di sorgente	sale marino	
1928.....	903	562	341	154	152	47	150	144	2 115	559	1 148	408
1929.....	910	563	347	178	175	29	166	161	2 190	518	1 228	444
1930.....	852	518	334	158	157	32	178	172	1 999	497	1 254	248
1931.....	1 087	758	329	124	123	25	190	185	1 884	506	1 013	365
1932.....	932	598	334	171	171	35	177	172	1 510	503	836	171

Anni	Germania (e)			Gran Bretagna e Irlanda del Nord		Grecia (f)	Jugoslavia		Paesi Bassi	Polonia		Portogallo (g)
	Totale	di cui		Totale	di cui sale di sorgente		Totale	di cui salgemma		Totale	di cui salgemma	
		salgemma	sale evaporato									
1928.....	2 909	2 400	509	1 978	1 946	—	63	52	42	548	—	15
1929.....	3 043	2 542	501	2 006	1 969	82	56	45	45	570	265	22
1930.....	2 957	2 456	501	2 101	2 075	67	56	55	50	534	243	27
1931.....	2 578	2 087	491	1 928	1 906	66	55	53	56	561	299	17
1932.....	2 601	2 116	485	2 252	2 232	84	55	53	61	492	245	54

(a) Vedi nota (a) a pag. 30*. — (b) Totale del salgemma e del contenuto in sale del sale di sorgente estratto dalle saline. — (c) Totale salgemma e sale marino. — (d) Salgemma e sale raffinato, produzione effettiva delle miniere e delle saline; sale di sorgente, sale destinato all'industria. — (e) Non compreso il contenuto in sale della salamoia direttamente impiegata nella industria e negli stabilimenti balneari, valutato a tonnellate 529 mila nel 1931 e a tonnellate 632 mila nel 1932. — (f) Produzione delle saline dello Stato. — (g) Esportazione.

23. Sale (a)

Produzione in migliaia di tonnellate

Anni	Romania		Spagna			Svizzera	U. R. S. S. (b) (d'Europa e d'Asia)	Ceylon	Cina (Man- ciuria)	Filip- pine	For- mosa	Giap- pone (c)
	Totale	di cui salgemma	Totale	di cui								
				sale evaporato	salgemma							
1928.....	343	340	983	837	146	83	2 453	44	249	72	135	638
1929.....	322	319	1 079	914	165	88	2 868	26	249	49	164	644
1930.....	307	305	1 038	873	165	83	3 205	10	249	41	163	629
1931.....	255	255	889	734	155	88	2 849	46	?	43	199	521
1932.....	238	238	?	?	153	83	?	18	?	?	122	573

Anni	India Britannica			Indie Olandesi (d)	In- docina	Siam		Turchia	Algeria (e)	Egitto (f)	Eritrea	Somalia Francese	Sudan Anglo- Egli- ziano
	Totale	di cui				Totale (g)	di cui sale marino						
		sale evaporato	salgemma										
1928.....	1 540	1 382	158	280	161	119	94	242	11	168	76	29	12
1929.....	1 736	1 555	181	514	255	177	154	142	15	149	115	39	15
1930.....	1 739	1 561	178	345	237	181	158	146	36	155	123	25	14
1931.....	1 869	1 704	165	244	250	196	?	176	60	103 (f)	57	14	11
1932.....	1 637	?	?	236	230	?	?	219	58	135	?	?	?

Anni	Tanga- nica (f)	Tripoli- tania (f)	Tunisia	Unione Sud- Africana (g)	Ar- gentina	Canada	Cile	Perù	Stati Uniti				Turks e Caicos (f)	Austra- lia (h) (e)
									Totale	di cui				
										sale evaporato	sale di sorgente	salgemma		
1928.....	5	8	104	84	168	272	35	33	7 325	2 204	3 109	2 012	51	133
1929.....	7	?	120	89	198	300	37	32	7 751	2 310	3 524	1 917	62	137
1930.....	7	11	120	89	145	245	40	31	7 307	2 140	3 373	1 794	42	119
1931.....	7	16	121	?	159	232	37	31	6 675	1 999	2 994	1 682	27	125
1932.....	7	?	92	?	?	237	31	?	5 849	1 870	2 513	1 466	21	115

(a) Vedi nota (a) a pag. 30*. — (b) Totale salgemma, sale di sorgente, sale marino e sale estratto dai laghi. Quest'ultimo è più importante. — (c) Dodici mesi terminati il 31 marzo dell'anno seguente. — (d) Totale del monopolio e della produzione libera degli indigeni. — (e) Cifre incomplete. — (f) Esportazione. — (g) Dodici mesi terminanti il 30 giugno. — (h) Valutazione.

24. Cemento (a)

Produzione in migliaia di tonnellate (b)

Anni	Italia	Austria	Belgio (c)	Bul- garia	Dani- marca	Esto- nia	Fin- landia	Francia	Ger- mania (d)	Gran Bre- tagna e Irlanda del Nord	Gre- cia	Jugo- slavia	Let- tonia	Nor- vegia
1928.....	3 077	523	3 046	108	779	64	280	4 240	7 576	4 400	145	808	25	318
1929.....	3 497	582	3 248	151	799	62	278	5 787	7 039	4 766	155	?	40	319
1930.....	3 482	602	3 050	174	779	47	203	4 989	5 511	5 111	180	?	70	321
1931.....	3 077	500	2 000	104	509	41	162	4 908	3 711	5 986	195	?	71	220
1932.....	3 177	350	?	139	415	30	154	5 028	2 795	4 320	196	?	50	235
1933.....	3 536	?	?	121	554	?	?	?	?	4 470	200	?	?	220

Anni	Polonia	Porto- gallo	Roma- nia	Sarre	Spagna	Svezia	Svizzera (e)	Un- gheria	U.R.S.S. (d'Europa e d'Asia)	Cina (senza la Man- ciuria) (f)	Fi- lippine	Giap- pone (g)	India Britan- nica	Indo- cina Fran- cese
1928.....	1 098	76	332	137	1 542	468	630	426	1 903	93	65	3 841	568	159
1929.....	1 008	88	317	167	1 820	570	690	403	2 367	185	76	4 274	570	184
1930.....	832	99	396	161	1 839	611	790	329	3 115	178	100	3 748	573	168
1931.....	546	95	196	126	1 630	518	850	296	3 332	235	95	3 615	588	152
1932.....	354	121	213	93	1 425	484	800	197	3 489	192	?	3 731	592	171
1933.....	411	164	?	111	?	?	?	?	2 749	?	?	4 781	623	113

Anni	Turchia	Algeria	Congo Belga	Egitto	Maroc- co Fran- cese	Mozam- bico	Argen- tina	Brasile	Canada	Cile	Messico	Perù	Stati Uniti	Au- stralia (h)
1928.....	59	52	41	90	60	14	233	88	1 759	111	216	48	30 445	766
1929.....	65	58	60	180	65	21	350	96	1 945	145	225	49	29 481	720
1930.....	57	68	64	300	74	23	384	87	1 872	161	?	25	27 798	708
1931.....	100	77	45	245	150	24	536	167	1 619	102	?	28	21 604	396
1932.....	108	?	16	243	220	25	?	149	737	112	?	?	13 166	251
1933.....	?	?	?	250	201	?	?	?	383	139	?	?	10 900	?

(a) Vedi nota (a) a pag. 30*. I dati del 1933 sono provvisori. — (b) Le cifre si riferiscono nei limiti del possibile al totale dei cementi naturali e artificiali, Portland e altri. — (c) Cemento artificiale. — (d) Dati relativi alle sole officine appartenenti all'Associazione tedesca del cemento. Il numero delle officine non iscritte è notevolmente aumentato dopo il 1929. — (e) Valutazione. — (f) Consegne totali nelle dogane portuali. — (g) Compresa la Corea, Formosa e il Cuantung. — (h) Dodici mesi terminanti il 30 giugno.

25. Petrolio (a)

Produzione in migliaia di tonnellate

Anni	Italia	Cecoslo- vacchia	Francia	Germa- nia	Polonia	Romania	U.R.S.S. (d'Europa e d'Asia)	Borneo Britan- nico	Giap- pone e Formosa	India Britan- nica	Indie Olandesi	Iraq	Persia
	1928.....	6	14	74	92	743	4 282	12 316	751	270	1 200	4 308	95
1929.....	6	14	75	103	675	4 837	14 477	760	281	1 201	5 239	121	5 549
1930.....	8	23	76	174	663	5 792	18 622	699	278	1 220	5 531	121	6 034
1931.....	16	20	74	229	630	6 756	22 322	535	273	1 197	4 698	120	5 843
1932.....	27	18	80	230	557	7 348	21 376	350	227	1 220	5 093	115	6 513
1933.....	27	?	85	239	551	7 387	21 440	315	198	1 178	5 527	115	7 100

Anni	Algeria	Egitto	Argen- tina	Canada	Colombia	Equatore	Messico	Perù	Stati Uniti	Trinidad (Isola)	Venezuela	Mondo
	1928.....	1	268	1 323	79	2 841	154	7 585	1 592	123 592	1 139	15 319
1929.....	3	272	1 365	140	2 911	196	6 700	1 777	138 104	1 217	19 845	205 868
1930.....	2	285	1 301	191	2 905	221	5 914	1 656	123 117	1 315	20 154	196 302
1931.....	1	289	1 689	194	2 542	250	4 934	1 340	116 682	1 371	17 192	189 197
1932.....	1	271	1 895	131	2 288	226	4 899	1 313	107 645	1 425	17 085	180 333
1933.....	1	238	1 974	144	1 834	230	5 078	1 850	123 235	1 347	17 270	197 380

(a) Vedi nota (a) a pag. 30*. I dati del 1933 sono provvisori.

26. Carboni fossili (a)

Produzione in migliaia di tonnellate (b)

Anni	Italia		Austria		Belgio	Bulgaria		Cecoslovacchia		Francia	
	Litantrace	Lignite	Litantrace	Lignite	Litantrace	Litantrace	Lignite	Litantrace	Lignite	Litantrace	Lignite
1928.....	128	697	202	3 263	27 578	70	1 361	14 560	20 451	51 365	1 075
1929.....	223	782	208	3 525	26 940	79	1 573	16 521	22 561	53 780	1 197
1930.....	231	577	216	3 063	27 415	71	1 522	14 435	19 194	53 900	1 157
1931.....	236	364	228	2 982	27 042	86	1 437	13 103	17 932	50 011	1 035
1932.....	255	376	221	3 104	21 424	98	1 663	10 961	15 858	46 268	986
1933.....	334	383	239	3 014	25 278	80	1 493	10 637	15 125	46 873	1 068

Anni	Germania		Gran Bret. e Irlanda del Nord	Grecia	Jugoslavia		Paesi Bassi		Polonia	
	Litantrace	Lignite	Litantrace	Lignite	Litantrace	Lignite	Litantrace	Lignite	Litantrace	Lignite
1928.....	150 861	165 588	241 283	121	354	4 697	10 920	197	40 616	74
1929.....	163 441	174 456	262 045	156	409	5 245	11 581	157	46 236	74
1930.....	142 699	146 010	247 795	130	366	4 906	12 211	144	37 506	55
1931.....	118 640	133 311	222 981	105	406	4 574	12 901	122	38 265	41
1932.....	104 741	122 647	212 083	138	368	4 107	12 756	124	28 835	33
1933.....	109 921	126 796	210 305	?	377	3 772	12 574	97	27 339	33

Anni	Portogallo		Romania		Sarre	Spagna		Spitzberg (e)	Svezia
	Litantrace	Lignite	Litantrace	Lignite	Litantrace	Litantrace	Lignite	Litantrace	Litantrace
1928.....	201	26	398	2 630	13 107	6 371	423	279	359
1929.....	197	29	371	2 675	13 579	7 108	439	240	395
1930.....	212	34	299	2 071	13 236	7 120	388	196	398
1931.....	201	26	287	1 632	11 367	7 091	341	216	343
1932.....	186	16	188	1 464	10 438	6 854	336	(d) 255	333
1933.....	?	?	197	1 287	10 561	6 016	286	280	349

Anni	Ungheria		U.R.S.S. (d'Europa e d'Asia)	Borneo Britan- nico	Cina		Corea	Filippine	Formosa	Giappone	
	Litantrace	Lignite	Litantrace	Litantrace	Litantrace (e)	Lignite (f)	Litantrace	Litantrace	Litantrace	Litantrace	Lignite
1928.....	783	6 510	35 808	80	24 841	316	816	28	1 584	33 860	148
1929.....	826	7 044	41 668	73	(d) 25 110	(d) 300	938	17	1 530	34 258	139
1930.....	812	6 176	47 050	74	25 873	(d) 240	884	21	1 599	31 376	129
1931.....	776	6 111	53 543	48	27 044	(d) 210	936	19	1 422	27 987	118
1932.....	895	5 931	64 315	?	(d) 25 793	?	1 104	?	1 355	28 053	109
1933.....	800	5 908	75 837	?	?	?	?	?	?	32 260	109

(a) Vedi nota (a) a pag. 30*. I dati del 1933 sono provvisori. — (b) Nella voce litantrace è compresa l'antraceite. — (c) Esportazione. — (d) valutazione o cifre provvisorie. — (e) È compresa anche la produzione delle miniere della Manciuria appartenente alla Zona giapponese. — (f) Produzione della Manciuria.

26. Carboni fossili (a)

Produzione in migliaia di tonnellate (b)

Anni	India		Indie Olandesi	Indocina Francese		Sachalin (Giappone)	Stati Malesi Federati	Turchia		Algeria
	Province Britanniche	Stati indipendenti		Litantrace (c)	Litantrace			Lignite	Litantrace	
	Litantrace	Litantrace								
1928.....	21 908	997	1 704	1 952	15	539	566	1 251	9	17
1929.....	22 721	1 073	1 832	1 942	30	636	672	1 421	12	16
1930.....	23 128	1 057	1 871	1 926	29	645	575	1 595	9	17
1931.....	21 026	1 039	1 404	1 704	23	638	409	1 574	8	21
1932.....	19 401	1 076	1 050	1 691	24	677	282	1 600	14	25
1933.....	18 306	?	1 042	1 565	26	?	222	1 860	?	30

Anni	Congo Belga	Marocco Francese	Nigeria	Rhodesia del Sud	Unione Sud-Africana	Brasile	Canada		Cile	Colombia	Messico
	Litantrace	Litantrace	Litantrace	Litantrace	Litantrace	Litantrace	Litantrace	Lignite	Litantrace	Litantrace (d)	Litantrace
1928.....	98	—	365	1 095	12 607	330	12 440	3 495	1 376	100	1 022
1929.....	114	—	350	1 037	13 018	348	12 273	3 600	1 508	100	1 054
1930.....	134	1	353	939	12 223	365	10 367	3 133	1 442	200	1 294
1931.....	86	6	333	587	10 881	461	8 466	2 640	1 100	200	922
1932.....	17	15	257	438	9 921	?	7 507	3 142	1 082	200	(d) 653
1933.....	—	27	?	484	10 714	?	7 732	3 050	1 541	?	?

Anni	Perù	Stati Uniti	Venezuela	Australia		Nuova Caledonia	Nuova Zelanda		Mondo	
	Litantrace	Litantrace (c)	Litantrace (d)	Litantrace	Lignite	Litantrace	Litantrace	Lignite	Litantrace (d)	Lignite (d)
1928.....	178	522 623	24	12 030	1 617	17	1 370	1 105	1 251 100	213 820
1929.....	221	552 309	25	10 532	1 769	21	1 389	1 187	1 332 500	226 950
1930.....	202	487 078	20	9 684	1 861	10	1 405	1 178	1 222 600	192 010
1931.....	141	400 735	10	8 536	2 230	—	995	1 197	1 076 500	176 440
1932.....	?	326 192	?	8 724	2 654	—	943	928	960 300	163 860
1933.....	?	342 316	?	?	?	?	?	?	1 000 000	166 400

(a) Vedi nota (a) a pag. 30*. I dati del 1933 sono provvisori. — (b) Nella voce litantrace è compresa anche l'antraceite. — (c) V è compresa una piccola parte di lignite. — (d) Valutazione o cifre provvisorie.

27. Coke (a)

Produzione in migliaia di tonnellate

Anni	Italia	Austria	Belgio	Cecoslovacchia (b)		Danimarca (c)	Finlandia	Francia	
	Coke metallurgico	Coke da gas	Coke metallurgico	Coke metallurgico	Coke da gas	Coke da gas	Coke da gas	Coke metallurgico	Coke da gas (d)
1928.....	636	576	6 112	2 816	181	—	39	7 957	2 279
1929.....	792	629	5 952	3 163	187	256	45	9 080	2 364
1930.....	813	569	5 286	2 712	211	(e) 280	53	9 271	2 265
1931.....	740	556	4 877	2 046	224	291	57	8 111	2 234
1932.....	714	587	4 410	1 277	?	288	56	5 853	2 107
1933.....	730	?	4 545	1 259	?	?	?	6 670	2 050

Anni	Germania		Gran Bretagna e Irlanda del Nord		Lettonia	Norvegia	Paesi Bassi		Polonia
	Coke metallurgico	Coke da gas (c)	Coke metallurgico	Coke da gas (f)		Coke da gas	Coke metallurgico	Coke da gas (e)	Coke metallurgico
1928.....	34 775	4 603	12 035	12 412	9	72	1 573	850	1 668
1929.....	39 421	4 888	13 637	12 610	10	68	2 403	800	1 858
1930.....	32 700	4 726	11 699	12 514	11	65	2 599	700	1 582
1931.....	23 190	4 335	8 607	12 302	12	76	2 739	700	1 355
1932.....	19 546	4 264	8 616	11 990	11	68	2 520	700	1 091
1933.....	20 714	?	?	?	?	?	?	?	1 171

Anni	Romania	Sarre	Spagna		Irlanda (Stato Libero)	Svezia		Svizzera	Ungheria	U. R. S. S. (d'Europa e d'Asia)
	Coke metallurgico	Coke metallurgico	Coke metallurgico	Coke da gas (g)	Coke da gas	Coke metallurgico	Coke da gas	Coke da gas	Coke da gas	Coke da gas
1928.....	74	2 373	681	204	—	105	253	347	141	4 184
1929.....	73	2 423	768	216	103	104	284	382	167	4 977
1930.....	70	2 560	676	233	—	97	291	365	160	6 158
1931.....	38	1 938	503	248	116	417	—	389	162	6 800
1932.....	24	1 685	369	243	—	433	—	414	160	8 200
1933.....	?	1 880	364	?	?	?	?	?	?	?

(a) Vedi nota (a) a pag. 30*. I dati del 1933 sono provvisori. — (b) Non compreso il coke ricavato dalla lignite. — (c) Dodici mesi terminanti il 31 marzo dell'anno seguente. — (d) Coke disponibile per la vendita. — (e) Valutazione o cifre provvisorie. — (f) Non compresa l'Irlanda del Nord la cui produzione è stata di circa t. 70 mila per anno. — (g) Cifre incomplete.

27. Coke (a)

Produzione in migliaia di tonnellate

Anni	Cina		Corea	Giappone		India Britan. (d)	Stabilim. dello Stretto	Algeria	Rhodesia del Sud	Unione Sud-Africana	
	senza la Mancuria (b)	Mancuria Coke metallurgico	Coke metallurgico	Coke metallurgico	Coke da gas (c)					Coke da gas	Coke metallurgico
1928.....	49	344	147	1 238	807	757	14	48	140	94	84
1929.....	37	338	153	1 485	899	844	16	55	100	99	89
1930.....	39	485	126	1 546	877	828	14	61	77	89	86
1931.....	35	419	?	1 189	890	772	13	56	40	86	—
1932.....	23	416	?	1 312	851	834	11	57	27	57	—
1933.....	?	?	?	1 790	?	?	8	?	?	75	?

Anni	Canada		Cile	Perù	Stati Uniti		Australia (e)		Nuova Zelanda (e) (f)	
	Coke metallurgico	Coke da gas	Coke da gas	Coke metallurgico	Coke metallurgico	Coke da gas	Coke metallurgico	Coke da gas	Coke da gas	
1928.....	1 797		303	50	20	47 905 (g)	2 540	596	871	79
1929.....	2 152		277	51	26	54 326	2 161	579	864	81
1930.....	1 871		293	49	36	43 519 (g)	2 270	407	834	79
1931.....	1 372		291	49	9	30 376	?	290	715	66
1932.....	1 208		278	46	?	19 766 (g)	1 100	260	638	66
1933.....	1 333		294	52	?	24 995	?	?	?	?

(a) Vedi nota (a) a pag. 30*. I dati del 1933 sono provvisori. — (b) Consegne nelle dogane portuali. — (c) Dodici mesi terminanti il 31 marzo dell'anno seguente. — (d) Produzione delle sole officine annesse alle miniere. — (e) Anno terminante il 30 giugno. — (f) Coke venduto. — (g) Valutazione o cifre provvisorie.

28. Minerale di ferro (a)

Produzione in migliaia di tonnellate

Anni	Italia (b)	Austria (c)	Belgio	Cecoslovacchia (b)	Francia	Germania (b)	Gran Bret. e Irlanda del N.	Grecia	Jugoslavia	Lussemburgo	Norvegia	Polonia	Portogallo
1928.....	641	1 928	164	1 878	49 191	6 474	11 443	167	440	7 027	531	737	14
1929.....	722	1 891	156	1 905	50 731	6 373	13 427	253	428	7 571	746	659	9
1930.....	729	1 180	131	1 738	48 571	5 739	11 814	256	431	6 649	772	477	—
1931.....	575	512	126	1 319	38 559	2 621	7 748	236	127	4 765	575	285	—
1932.....	427	307	93	635	27 596	1 340	7 446	46	27	3 213	374	77	—
1933.....	526	266	?	?	30 275	?	?	?	52	3 370	475	161	5

Anni	Romania	Spagna (b)	Svezia	Ungheria	U.R.S.S. (d'Europa e d'Asia)	Cina		Corea	Giappone	India Britan.	Stati Malesi non Federati	Africa del Sud-Ovest	Algeria
						senza la Mancuria	Mancuria						
1928.....	84	5 785	4 669	200	6 024	1 349	674	559	158	2 089	675	30	1 986
1929.....	90	6 559	11 468	252	7 849	1 645	781	559	178	2 468	823	29	2 196
1930.....	93	5 525	11 236	157	10 425	1 420	883	582	246	1 879	790	40	2 232
1931.....	62	3 190	7 071	84	10 900	1 483	924	416	208	1 651	703	22	901
1932.....	8	1 760	3 299	53	12 200	(d) 1 300	980	376	227	1 789	699	—	463
1933.....	?	1 833	2 699	50	14 000	?	?	?	?	?	?	?	763

Anni	Congo Belga	Marocco Spagnolo	Rhodesia	Tunisia	Unione Sud-Africana	Brasile (d)	Canada (e)	Cile	Cuba (e)	Messico	Stati Uniti (b)	Terranova (e)	Australia	Nuova Zelanda
1928.....	51	1 095	8	909	21	30	2	1 525	401	80	64 390	1 573	686	13
1929.....	50	1 247	7	973	38	30	2	1 812	682	113	75 407	1 541	867	8
1930.....	56	(f) 753	3	828	52	30	—	1 689	190	107	60 144	1 197	952	16
1931.....	19	(f) 501	1	442	15	30	1	742	92	65	31 918	717	302	7
1932.....	—	(f) 171	1	209	32	30	—	173	83	?	10 031	151	555	—
1933.....	—	?	?	291	69	?	—	565	?	?	18 011	232	?	?

(a) Vedi nota (a) a pag. 30*. I dati del 1933 sono provvisori. — (b) Vi è compreso una piccola quantità di ferro-manganese. — (c) Compreso il minerale di manganese. — (d) Valutazione o cifre provvisorie. — (e) Spedizioni dalle miniere. — (f) Esportazione.

29. Minerale di manganese (a)

Produzione in migliaia di tonnellate (b)

Anni	Italia	Austria (c)	Cecoslovacchia (d)	Francia (d)	Germania	Grecia	Jugoslavia	Portogallo	Romania	Spagna	Svezia
1928.....	10,3	39,6	99,4	4,0	0,2	1,1	2,7	—	31,3	13,7	15,8
1929.....	9,9	39,1	96,5	2,6	0,5	1,6	3,1	—	35,1	17,9	14,6
1930.....	10,6	25,6	85,2	2,1	2,3	0,7	1,5	0,4	33,5	16,8	8,7
1931.....	6,4	11,5	83,9	—	—	0,3	2,5	0,3	18,8	17,9	8,4
1932.....	2,3	?	?	?	?	?	?	?	?	1,7	?

(a) Vedi nota (a) a pag. 30*. — (b) Questa tavola si riferisce ai minerali di manganese ricchi contenenti almeno il 30% di manganese. — (c) Contenuto in manganese dei minerali di manganese e di ferro manganese. — (d) Minerale di manganese contenente meno del 30% di manganese.

29. Minerale di manganese (a)

Produzione in migliaia di tonnellate (b)

Anni	Ungheria	U. R. S. S. (d'Europa e d'Asia) (c)	Cina	Giappone	India Britannica	India Portoghese	Indie Olandesi	Stati Malesi non Federati	Turchia	Algeria (d)	Costa d'Oro (d)	Egitto
1928.....	22,2	737	63,6	17,7	994,2	4,2	24,5	49,6	0,1	1,5	329,7	137,5
1929.....	19,0	1 257	62,2	18,0	1 023,4	4,9	21,0	32,7	0,2	0,5	426,0	191,5
1930.....	9,1	1 568	74,6	19,6	843,3	?	16,2	21,0	0,9	1,6	424,2	121,2
1931.....	1,1	?	60,7	12,8	546,5	?	14,4	9,1	1,0	0,5	251,2	101,8
1932.....	?	?	?	?	?	?	?	?	?	0,7	51,5	0,3

Anni	Marocco Francese	Rhodesia del Nord	Tunisia	Unione Sud-Africana	Argentina	Brasile (d)	Canada	Cile	Cuba (d)	Messico	Portorico (d)	Stati Uniti (e)	Australia
1928.....	(d) 2,2	1,8	2,5	—	0,1	361,8	—	9,2	87,1	0,7	1,5	47,6	0,2
1929.....	13,2	1,9	1,4	9,4	0,2	293,3	—	3,1	8,5	0,7	2,4	61,3	0,3
1930.....	16,2	0,9	—	147,3	0,2	192,1	0,2	6,1	2,1	0,7	2,6	68,1	0,1
1931.....	11,5	1,5	—	101,9	0,2	95,6	0,1	0,4	6,6	?	2,4	39,9	—
1932.....	4,0	?	—	—	?	20,9	—	?	7,0	?	2,3	17,3	?

(a) Vedi nota (a) a pag. 30*. — (b) Questa tavola si riferisce ai minerali di manganese ricche contenenti almeno il 30 % di manganese. — (c) L'anno termina il 30 settembre. — (d) Esportazione. — (e) Quantità spedite dalle miniere non compreso il minerale contenente dal 10 % al 35 % di manganese che è incluso nel minerale di ferro (tav. 28).

30. Piriti (a)

Produzione in migliaia di tonnellate (b)

Anni	Italia	Austria	Cecoslovacchia	Francia	Germania	Gran Bret. e Irlanda del Nord	Grecia	Jugoslavia	Norvegia	Polonia	Portogallo
1928.....	558	10	24	199	342	5	94	64	739	11	242
1929.....	665	—	23	202	352	5	133	60	740	9	384
1930.....	717	—	22	196	290	6	178	50	731	11	399
1931.....	646	?	21	193	224	2	141	30	360	4	287
1932.....	517	?	?	?	?	?	?	?	?	?	238

Anni	Romania	Spagna	Svezia	U. R. S. S. (d'Europa e d'Asia)	Cipro	Giappone	Algeria	Unione Sud-Africana	Canada	Stati Uniti (e)
1928.....	24	3 625	20	152	248	594	14	4	62	318
1929.....	24	3 867	72	—	297	619	17	4	70	339
1930.....	24	3 417	60	242	261	561	17	4	49	353
1931.....	25	2 594	58	?	197	560	22	?	57	336
1932.....	?	?	?	?	?	?	?	?	47	188

(a) Vedi nota (a) a pag. 30*. — (b) Le piriti di ferro (Fe S₂) contengono allo stato puro 46,6% di ferro e 53,4% di solfo. In qualche Paese, principalmente nella Spagna, le piriti di ferro si trovano mescolate con rame e si chiamano piriti di rame. — (c) Compresi i concentrati di piriti e i residui provenienti dal trattamento del minerale di zinco.

31. Ghisa e leghe di ferro (a)

Produzione in migliaia di tonnellate

Anni	Italia	Austria	Belgio	Cecoslovacchia	Finlandia	Francia	Germania	Gran Bret. e Irlanda del Nord	Jugoslavia	Lussemburgo	Norvegia
1928.....	554	458	3 857	1 569	9	10 072	11 804	6 716	29	2 770	127
1929.....	727	459	4 041	1 645	11	10 362	13 239	7 711	31	2 906	153
1930.....	588	297	3 365	1 437	10	10 072	9 698	6 292	35	2 473	145
1931.....	554	145	3 198	1 165	12	8 206	6 061	3 833	38	2 053	119
1932.....	495	94	2 749	450	14	5 537	3 932	3 631	10	1 960	103
1933.....	567	88	2 745	502	?	6 324	5 267	4 190	31	1 888	?

Anni	Paesi Bassi (b)	Polonia	Romania	Sarre	Spagna	Svezia	Ungheria (c)	U. R. S. S. (d'Europa e d'Asia)	Cina	
									senza la Manchuria	Manchuria
1928.....	256	684	70	1 936	563	438	286	3 375	189	285
1929.....	260	706	72	2 105	753	524	368	4 347	149	295
1930.....	267	478	69	1 912	622	496	257	5 001	125	349
1931.....	256	347	26	1 515	479	418	160	4 871	136	342
1932.....	233	199	9	1 349	301	282	66	6 173	(d) 115	368
1933.....	?	306	?	1 592	346	347	93	7 133	?	434

(a) Vedi nota (a) a pag. 30*. I dati del 1933 sono provvisori. — (b) Dodici mesi terminanti il 31 marzo dell'anno seguente. — (c) Ghisa solamente; non si hanno cifre esatte per le leghe di ferro. — (d) Valutazione o cifre provvisorie.

31. Ghisa e leghe di ferro (a)

Produzione in migliaia di tonnellate

Anni	Corea	Giappone	India Britannica	Unione Sud-Africana	Brasile	Canada	Messico	Stati Uniti	Australia (b)	Nuova Zelanda	Mondo
1928.....	146	1 110	1 072	10	26	1 100	49	38 736	435	6	88 740
1929.....	154	1 112	1 418	18	34	1 188	60	43 298	469	4	98 620
1930.....	151	1 187	1 199	31	35	825	58	32 262	313	4	80 060
1931.....	147	934	1 090	10	38	474	53	18 722	237	8	55 640
1932.....	162	1 037	928	15	33	163	(c) 27	8 922	193	—	39 550
1933.....	161	1 470	1 075	26	?	264	?	13 434	?	?	49 100

(a) Vedi nota (a) a pag. 30*. I dati del 1933 sono provvisori. — (b) Dodici mesi terminanti il 30 giugno. — (c) Cifra provvisoria.

32. Acciaio (a)

Produzione in migliaia di tonnellate

Anni	Italia	Austria	Belgio	Cecoslovacchia	Finlandia	Francia	Germania	Gran Bretagna e Irlanda del Nord	Jugoslavia
1928.....	1 960	647	3 905	1 973	30	9 479	14 318	8 656	84
1929.....	2 122	644	4 110	2 193	26	9 716	16 023	9 791	98
1930.....	1 743	476	3 354	1 817	28	9 444	11 371	7 443	85
1931.....	1 409	328	3 105	1 514	18	7 816	8 176	5 286	92
1932.....	1 396	208	2 790	671	35	5 640	5 624	5 346	?
1933.....	1 771	229	2 742	747	?	6 531	7 586	7 115	?

Anni	Lussemburgo	Norvegia	Polonia	Romania	Sarre	Spagna	Svezia	Ungheria	U. R. S. S. (d'Europa e d'Asia)
1928.....	2 567	3	1 438	153	2 074	777	576	486	4 253
1929.....	2 702	4	1 377	161	2 210	1 003	694	514	4 878
1930.....	2 270	3	1 237	157	1 938	925	611	369	5 798
1931.....	2 035	2	1 037	113	1 539	645	539	316	5 309
1932.....	1 956	—	564	103	1 463	532	528	180	5 922
1933.....	1 845	?	833	?	1 671	472	630	228	6 852

Anni	Cina (b)	Giappone	India Britannica	Unione Sud-Africana	Canada	Messico	Stati Uniti	Australia (c)	Mondo
1928.....	30	1 955	416	32	1 255	88	52 371	412	109 940
1929.....	20	2 343	585	39	1 400	124	57 339	440	120 560
1930.....	15	2 328	629	40	1 026	114	41 353	320	94 900
1931.....	15	1 914	635	43	683	86	26 362	232	69 250
1932.....	?	2 441	579	43	345	(b) 50	13 901	225	(b) 50 620
1933.....	?	3 100	709	9	415	?	23 446	?	67 600

(a) Vedi nota (a) a pag. 30*. I dati del 1933 sono provvisori. — (b) Valutazione o cifre provvisorie. — (c) Dodici mesi terminanti il 30 giugno.

33. Minerale di cromo (a)

Produzione in migliaia di tonnellate

Anni	Grecia	Jugoslavia	U. R. S. S. (d'Europa e d'Asia) (b)	Cipro	Giappone	India Britannica	Indocina Francese	Turchia	Rhodesia del Sud	Unione Sud-Africana	Cuba (c)	Stati Uniti (d)	Australia	Nuova Caledonia
1928.....	21,0	16,7	25,5	—	9,8	46,2	—	11,8	199,1	31,8	34,2	0,7	—	50,8
1929.....	24,2	42,2	52,9	(d) 2,5	9,0	50,4	0,1	16,2	265,9	64,0	53,8	0,3	0,1	52,6
1930.....	23,4	51,4	66,7	1,6	12,0	51,5	1,5	28,2	205,6	13,7	41,6	0,1	0,2	61,9
1931.....	5,6	58,4	?	0,2	9,7	20,2	2,8	25,4	81,6	23,3	15,2	0,3	—	74,1
1932.....	1,6	39,2	?	(e) 1,0	12,5	18,2	—	55,2	15,7	19,4	—	0,2	0,1	67,0
1933.....	?	23,4	?	?	15,0	?	—	89,0	35,0	34,1	?	?	?	?

(a) Vedi nota (a) a pag. 30*. I dati del 1933 sono provvisori. — (b) L'anno termina il 30 settembre. — (c) Importazioni degli Stati Uniti con provenienza da Cuba. (d) Spedizioni dalle miniere. — (e) Valutazione o cifre provvisorie.

34. Nichel (a)

Produzione in migliaia di tonnellate

Anni	Grecia (b)	Norvegia (b)	India Britannica (c)	Canada (d)	Stati Uniti (e)	Nuova Caledonia (f)	Mondo
1928.....	0,6	0,5	0,7	43,9	0,5	4,0	50,2
1929.....	0,3	0,4	0,8	50,0	0,3	4,1	55,9
1930.....	—	0,9	1,0	47,1	0,3	4,9	54,2
1931.....	0,6	0,5	0,8	29,8	0,3	3,8	35,8
1932.....	1,0	1,0	0,9	13,8	0,2	(g) 2,6	(g) 19,5
1933.....	?	?	?	37,8	?	?	44,0

(a) Vedi nota (a) a pag. 30*. I dati del 1933 sono provvisori. — (b) Contenuto di nichel del minerale estratto. — (c) Metallo contenuto nei prodotti di prima fusione. — (d) Nichel proveniente dai minerali indigeni. — (e) Nichel ottenuto dalla raffinazione elettrolitica del rame — (f) Nichel contenuto nei prodotti di prima fusione provenienti dalla fusione dei minerali indigeni. — (g) Valutazione.

35. Minerale di rame (a)

a. Produzione di minerale greggio

(in migliaia di tonnellate)

Anni	Germania	Jugoslavia	Portogallo (b)	Spagna (b)	U. R. S. S. (d'Europa e d'Asia)	Formosa	India Britannica (c)	Unione Sud- Africana (d)	Cile	Stati Uniti (e)
1928.....	904	328	242	3 972	(f) 647	63	18	208	18 803	56 334
1929.....	1 015	329	387	4 270	(f) 773	101	78	240	21 369	62 071
1930.....	842	493	400	3 904	(f) 775	132	126	252	(d) 13 537	42 984
1931.....	881	457	287	3 112	—	95	156	269	(d) 14 115	30 889
1932.....	966	303	282	2 410	1 239	109	173	282	(d) 5 041	?
1933.....	?	579	211	2 160	?	?	?	305	?	?

b. Rame contenuto nei minerali estratti

(in migliaia di tonnellate) (g)

Anni	Italia	Austria	Bulgaria (h)	Cecoslo- vacchia	Finlandia	Francia	Germania	Gran Bre- tagna e Irlanda del Nord	Jugosla- via	Norvegia	Porto- gallo (h)	Romania
1928.....	0,8	3,0	1,0	2,1	1,9	0,3	26,2	0,1	15,1	15,8	2,0	0,1
1929.....	0,9	2,1	2,4	1,8	4,6	0,6	29,0	0,1	20,7	19,0	4,0	0,1
1930.....	0,5	2,2	2,1	2,3	5,0	0,4	27,0	—	24,5	17,3	4,0	0,2
1931.....	0,4	1,3	0,1	1,7	6,4	0,2	29,8	0,1	24,4	8,7	3,0	—
1932.....	0,8	0,2	?	0,1	6,9	?	30,7	?	30,2	16,8	2,0	?
1933.....	?	?	?	?	?	?	?	?	?	?	?	?

Anni	Spagna	Svezia	U. R. S. S. (d'Europa e d'Asia)	Cipro	Corea	Giappone	India Britan- nica (h)	Africa del Sud-Ovest (i)	Africa Equatoria- le Francese	Algeria	Congo Belga	Rhodesia
1928.....	54,2	0,6	(f) 26,4	5,0	0,6	68,2	5,7	11,3	0,4	0,2	112,5	6,1
1929.....	63,7	1,1	(f) 33,0	5,9	0,5	75,5	7,6	12,6	0,2	—	130,0	5,9
1930.....	58,4	0,8	(f) 34,1	5,2	0,6	79,0	11,8	15,1	0,6	—	140,0	9,9
1931.....	54,0	1,6	31,1	3,9	0,7	75,8	11,7	8,4	0,1	—	120,0	33,4
1932.....	35,0	4,3	32,0	3,3	0,7	71,9	11,4	2,4	?	—	54,1	88,6
1933.....	?	5,5	?	?	?	69,3	?	?	?	—	6,5	?

Anni	Unione Sud- Africana	Bolivia (i)	Canada	Cile	Cuba	Messico	Perù	Stati Uniti	Vene- zuela	Australia	Mondo (h)
1928.....	8,8	8,5	91,9	286,8	17,1	67,3	58,0	820,9	—	9,6	1 725
1929.....	9,0	7,2	112,5	320,6	14,3	86,6	54,3	905,0	—	13,0	1 947
1930.....	8,6	4,0	137,7	220,3	16,3	73,4	48,3	639,6	—	13,2	1 608
1931.....	10,2	2,0	132,6	223,5	13,3	54,2	46,1	479,8	0,5	13,8	1 398
1932.....	9,4	2,0	112,3	103,2	5,4	35,2	22,9	216,0	0,2	15,9	920
1933.....	8,4	?	136,0	?	7,4	39,8	24,7	178,0	?	?	?

(a) Vedi nota (a) a pag. 30*. I dati del 1933 sono provvisori. — (b) Principalmente piriti di rame. — (c) Non compreso il rame di prima fusione prodotto in Birmania come sottoprodotto della fusione del minerale di piombo argentifero (nel 1931 t. 13 650). — (d) Minerale trattato. — (e) Non compreso il minerale di rame-piombo e di rame-piombo zinco la cui produzione è stata nel 1930 di t. 223 000. — (f) Dodici mesi terminanti il 30 settembre. — (g) I dati della parte b. della tavola non corrispondono sempre con i dati della parte a. — (h) Valutazione o cifre provvisorie. — (i) Dodici mesi terminanti il 31 marzo dell'anno seguente. — (j) Esportazione.

36. Rame (a)

Produzione di fonderia in migliaia di tonnellate

Anni	Italia	Austria	Belgio (b)	Cecoslo- vacchia (c)	Finlan- dia	Francia	Germa- nia	Gran Bretagna e Irlanda del Nord (d)	Jugosla- via	Norve- gia	Roma- nia	Spagna	Svezia (e)	U. R. S. S. (d' Euro- pa e d' Asia)
1928.....	0,9	3,4	9,7	1,0	0,4	1,3	48,5	21,4	15,1	0,8	0,1	27,8	3,4	(f) 19,0
1929.....	0,5	3,9	8,9	1,7	0,3	1,4	53,6	22,4	20,7	2,4	0,1	28,5	4,7	(f) 30,5
1930.....	0,3	4,1	14,6	1,5	—	1,7	59,2	18,3	24,5	5,1	0,2	23,0	5,5	(f) 34,1
1931.....	0,7	3,2	31,4	1,2	—	(d) 1,1	55,5	16,3	24,4	4,4	—	25,7	2,9	31,1
1932.....	0,4	2,0	27,0	0,9	—	0,7	50,9	13,2	30,2	5,4	0,1	15,6	3,1	32,0
1933.....	0,1	?	?	?	?	?	49,5	?	40,3	?	?	16,3	6,6	37,5

Anni	Cina (g)	Corea	Formo- sa	Giap- pone	India Britan- nica	Congo Belga	Rhode- sia	Unione Sud- Africana	Canada	Cile	Messico	Perù	Stati Uniti (h)	Au- stralia (i)	Mondo
1928.....	5,6	0,6	0,4	68,2	—	112,5	6,1	8,8	56,6	274,9	45,9	52,3	911,4	12,0	1 707
1929.....	3,5	0,5	0,3	75,5	1,7	137,0	5,9	9,3	72,7	303,2	57,9	53,0	998,8	11,0	1 910
1930.....	1,2	0,6	0,7	79,0	3,0	138,9	7,7	7,5	101,6	208,0	53,1	47,3	729,6	15,1	1 585
1931.....	0,2	0,7	1,4	75,8	4,1	120,0	9,6	10,2	110,6	215,7	43,0	44,1	537,2	13,1	1 384
1932.....	—	0,7	1,6	71,9	4,5	54,1	69,0	9,4	95,7	97,5	34,0	20,8	279,0	13,5	933
1933.....	?	?	?	69,3	4,9	66,5	105,9	8,4	118,1	156,3	39,6	24,5	245,0	?	1 057

(a) Vedi nota (a) a pag. 30*. I dati del 1933 sono provvisori. — (b) Rame nero. — (c) Rame nero, non compresi i precipitati di rame. — (d) Valutazione o cifre provvisorie. — (e) Rame raffinato, non compresi i precipitati di rame. — (f) Dodici mesi terminanti il 30 settembre. — (g) Consegne totali nelle dogane portuali, compreso il traffico interno. — (h) Produzione di fonderia del minerale indigeno ed estero, dei concentrati, ecc. — (i) Rame raffinato.

37. Minerale di piombo (a)

a. Produzione di minerale greggio

(in migliaia di tonnellate)

Anni	Italia	Austria (b)	Germania	Jugoslavia (c)	Spagna	India Britan- nica	Algeria	Tunisia	Canada (d)	Stati Uniti	Australia (e)
1928.....	55	131	153	115	177	451	13	34	232	7 301	252
1929.....	53	115	167	113	181	472	14	31	234	7 407	290
1930.....	50	127	182	181	164	539	13	28	236	7 330	285
1931.....	41	28	115	371	151	404	10	24	175	5 482	175
1932.....	37	56	110	555	138	379	3	11	173	?	212
1933.....	30	?	?	686	72	?	—	6	?	?	?

b. Piombo contenuto nei minerali estratti

(in migliaia di tonnellate) (f)

Anni	Italia	Austria	Bulgaria (g)	Cecoslo- vacchia	Finlan- dia	Francia	Germania	Gran Bretagna e Irlanda del Nord	Grecia	Jugo- slavia	Norve- gia	Polonia	Porto- gallo
1928.....	31,7	6,0	6,5	4,1	0,2	9,1	57,6	15,1	5,6	12,3	—	12,2	0,3
1929.....	30,5	7,5	3,7	4,5	0,3	11,2	60,5	18,9	4,2	14,7	—	11,6	0,2
1930.....	29,9	8,9	1,2	6,6	0,2	10,6	68,7	20,6	7,9	22,4	0,6	12,0	—
1931.....	24,1	1,7	—	4,8	—	(g) 7,1	54,3	24,0	6,1	45,2	0,9	8,0	—
1932.....	21,2	4,8	—	4,2	0,4	3,2	51,0	33,4	6,8	51,1	0,9	5,0	—
1933.....	?	?	?	?	?	?	?	?	?	?	?	?	?

Anni	Spagna	Svezia	U.R.S.S. (d'Europa e d'Asia) (g)	Cina (g)	Corea	Giap- pone	India Britan- nica	Indocina Francese	Turchia	Africa del Sud- Ovest (h)	Algeria	Marocco Francese	Nigeria
1928.....	113,3	3,3	2,6	3,5	0,7	3,7	103,2	0,3	7,1	26,7	7,7	3,8	—
1929.....	116,5	7,0	8,4	7,0	0,3	3,4	103,7	0,1	6,6	25,9	9,0	3,6	0,1
1930.....	109,5	5,9	10,8	5,0	0,1	3,6	116,2	—	7,0	29,0	7,8	4,2	0,4
1931.....	100,7	8,4	16,1	3,9	0,1	4,1	90,4	—	(g) 3,0	14,3	6,0	0,7	1,3
1932.....	100,0	7,3	16,0	?	0,5	6,4	80,1	—	—	5,1	2,3	1,8	0,4
1933.....	?	?	?	?	?	7,7	?	?	?	?	?	—	?

Anni	Rhodes- sia	Tunisia	Unione Sud- Africana	Argen- tina	Bolivia (i)	Canada	Cile	Messico	Perù	Stati Uniti (l)	Terra- nova	Australia	Mondo (g)
1928.....	4,8	20,4	—	1,9	12,7	153,3	1,4	236,5	16,7	568,9	—	182,2	1 635
1929.....	1,7	17,4	0,1	2,9	15,0	148,1	1,6	248,4	21,4	587,9	(g) 11,0	197,1	1 717
1930.....	—	14,3	—	3,0	12,0	151,0	0,7	240,9	19,6	506,5	18,2	200,8	1 661
1931.....	—	13,6	—	3,8	6,7	121,3	—	226,8	2,6	367,1	28,4	153,2	1 353
1932.....	—	6,0	0,1	3,0	5,5	116,1	—	137,3	1,2	265,8	36,2	213,9	1 195
1933.....	0,1	3,8	?	?	?	119,9	?	118,7	?	248,3	?	?	?

(a) Vedi nota (a) a pag. 30* I dati del 1933 sono provvisori. — (b) Compreso del minerale di zinco. — (c) Dall'ottobre 1931 compreso del minerale di zinco. — (d) Spedizioni dalle miniere dei minerali e dei concentrati. — (e) Minerale di piombo argentifero, concentrati, ecc. — (f) I dati della parte b, della tavola non corrispondono sempre con i dati della parte a. — (g) Valutazione o cifre provvisorie. — (h) Dodici mesi terminanti il 31 marzo dell'anno seguente. — (i) Esportazione. — (l) Per il 1928 e 1929 non compresa la produzione della Virginia.

38. Piombo (a)

Produzione di fonderia in migliaia di tonnellate

Anni	Italia	Austria	Belgio (b)	Ceco- slovac- chia	Francia	Germania	Gran Bretagna e Irlanda del Nord	Grecia	Jugo- slavia	Norve- gia (c)	Polonia	Porto- gallo	Roma- nia	Spagna	U.R.S.S. (d'Euro- pa e d'Asia)
1928.....	21,2	8,1	62,6	3,1	22,7	87,0	8,6	7,3	10,3	—	37,1	0,1	0,5	131,0	(d) 2,6
1929.....	22,7	6,6	60,0	4,6	20,4	97,9	10,8	5,4	9,5	—	35,8	0,1	0,6	142,8	(d) 8,4
1930.....	24,3	6,9	62,8	4,2	20,2	110,8	10,4	7,3	10,0	0,6	40,2	0,1	1,0	123,3	10,8
1931.....	24,9	6,1	57,1	3,6	30,3	101,3	10,7	6,7	7,9	0,3	32,4	0,1	1,3	109,6	16,1
1932.....	31,5	2,0	57,6	4,1	12,0	95,2	7,1	6,5	8,3	0,4	12,0	0,1	1,9	105,4	16,0
1933.....	24,2	4,6	58,5	?	7,7	116,6	6,4	?	6,3	?	12,0	0,1	?	86,6	?

Anni	Cina (e)	Corea	Giap- pone	India Britan- nica	Turchia	Africa del Sud- Ovest (f)	Rhodes- sia del Nord	Tunisia	Argen- tina	Canada	Messico	Perù	Stati Uniti (g)	Au- stralia (h)	Mondo
1928.....	0,8	0,7	3,7	79,6	7,0	5,0	4,8	17,6	8,4	136,6	215,5	13,6	708,6	157,6	(i) 1 762
1929.....	2,1	0,3	3,4	81,5	6,5	2,8	1,7	18,9	9,0	138,1	229,8	21,4	702,7	180,4	(i) 1 825
1930.....	3,1	0,1	3,6	81,0	5,6	3,7	—	19,4	9,0	138,1	231,2	16,9	583,4	171,2	1 699
1931.....	2,8	0,1	4,1	76,0	0,6	2,6	—	19,1	7,6	126,3	207,6	3,9	401,7	152,9	1 414
1932.....	?	0,5	6,4	72,3	—	1,0	—	14,1	8,1	114,8	130,3	3,7	261,6	189,3	(i) 1 165
1933.....	?	?	7,7	73,2	?	?	0,1	14,9	10,0	115,5	120,6	?	241,7	209,4	1 160

(a) Vedi nota (a) a pag. 30*. I dati del 1933 sono provvisori. — (b) Piombo mercantile. — (c) Le cifre globali per il piombo e lo stagno sono per il 1927 t. 649, per il 1928 t. 382, e per il 1929 t. 917. — (d) Dodici mesi terminanti il 30 settembre. — (e) Consegne totali nelle dogane portuali, compreso il traffico interno. — (f) Dodici mesi terminanti il 31 marzo dell'anno seguente. — (g) Piombo raffinato non compreso il piombo antimoniale e il piombo ricavato dal metallo vecchio. — (h) Compreso il contenuto in piombo dei pani di piombo argentifero e aurifero esportati. — (i) Valutazione o cifre provvisorie.

39. Minerale di zinco (a)

a. Produzione di minerale greggio

(in migliaia di tonnellate)

Anni	Italia	Bulgaria		Francia		Germania	Grecia	Polonia	Spagna
		Minerale di zinco	Minerale di piombo e zinco	Minerale di zinco	Minerale di piombo e zinco				
1928.....	220	2,3	15	20	11	261	18	321	122
1929.....	224	1,9	11	8	17	270	29	377	145
1930.....	201	—	3	14	6	273	—	412	160
1931.....	124	—	—	7	3	202	—	210	112
1932.....	94	—	—	1	—	141	—	73	92
1933.....	81	—	—	—	—	?	?	125	73

Anni	Svezia	Indocina Francese	Algeria	Tunisia	Canada (b)	Messico	Stati Uniti		Australia (c)
							Minerale di zinco	Minerale di piombo e zinco	
1928.....	34	52	32	10	281	311	5 312	12 137	327
1929.....	72	48	33	10	262	338	6 525	13 126	242
1930.....	70	38	15	2	219	279	5 425	9 657	303
1931.....	59	19	9	1	530	290	4 082	4 923	225
1932.....	46	10	4	—	182 (d)	131	?	?	191
1933.....	46	12	4	—	?	?	?	?	?

b. Zinco contenuto nei minerali estratti (e)

(in migliaia di tonnellate)

Anni	Italia	Austria	Belgio (d)	Cecoslovacchia	Francia	Germania	Gran Bretagna e Irlanda del Nord	Grecia	Norvegia	Polonia	Spagna	Svezia	U.R.S.S. (d'Europa e d'Asia) (d)	Cina (d)	Giappone (d)
1929.....	87,0	4,0	5,0	—	9,9	142,5	0,9	5,9	1,4	105,0	53,0	29,9	10,7	8,0	10,0
1930.....	79,6	3,6	4,0	0,6	8,1	138,7	0,7	3,7	5,6	100,0	50,0	30,0	18,0	6,0	10,0
1931.....	47,1	0,7	4,0	1,4	4,4	105,2	0,2	5,7	7,4	60,0	39,2	29,2	20,0	5,9	10,0
1932.....	(d)39,8	1,6	3,0	1,6	1,2	75,3	—	6,7	8,9	(d)25,0	35,2	24,5	?	?	10,0
1933.....	?	?	?	?	?	?	?	?	?	?	?	?	?	?	?

Anni	India Britannica	Indocina Francese	Turchia (d)	Algeria	Rhodesia	Tunisia	Bolivia (f)	Canada	Messico	Perù	Stati Uniti	Terra-nova	Australia	Nuova Caledonia	Mondo (d)
1929.....	56,3	18,8	5,8	13,8	22,6	3,7	1,4	89,5	174,1	12,4	657,2	(d)23,0	157,0	0,3	1 714
1930.....	61,7	15,9	2,9	7,4	19,8	0,7	6,0	121,4	142,9	11,3	540,2	30,1	121,5	1,0	1 550
1931.....	46,0	8,1	1,0	4,0	7,0	0,2	14,7	107,6	150,5	0,1	372,2	49,9	75,4	—	1 199
1932.....	42,1	5,0	1,6	1,9	—	—	13,0	78,1	57,3	?	258,8	66,5	117,5	?	950
1933.....	?	5,0	?	?	?	?	?	89,7	89,3	?	353,6	?	?	?	?

(a) Vedi nota (a) a pag. 30*. I dati del 1933 sono provvisori. — (b) Spedizioni dalle miniere del minerale e dei concentrati di zinco. — (c) Zinco e concentrati di zinco. — (d) Valutazione o cifre provvisorie. — (e) I dati della parte b. della tavola non corrispondono sempre con i dati della parte a. — (f) Esportazione.

40. Zinco (a)

Produzione di fonderia in migliaia di tonnellate

Anni	Italia	Belgio	Cecoslovacchia	Francia	Germania	Gran Bretagna e Irlanda del Nord (b)	Jugoslavia	Norvegia	Paesi Bassi	Polonia	Spagna
1929.....	15,8	197,9	10,7	87,3	102,0	59,2	6,3	5,5	25,7	169,0	11,8
1930.....	19,3	176,2	13,5	86,9	97,3	49,4	5,5	34,6	23,3	174,4	10,7
1931.....	16,9	134,7	7,9	57,1	45,3	21,6	4,5	39,5	19,3	130,8	10,1
1932.....	18,0	96,3	6,0	(c) 48,2	42,0	27,3	2,5	39,4	15,6	85,0	9,5
1933.....	23,3	137,5	6,8	55,8	50,9	41,7	3,5	44,9	18,5	83,0	8,5

Anni	Svezia	U.R.S.S. (d'Europa e d'Asia) (d)	Giappone (d)	Indocina Francese	Rhodesia del Nord	Canada	Messico	Stati Uniti	Australia	Mondo
1929.....	4,7 (e)	4,4	22,1	3,8	12,3	78,1	15,1	567,4	52,4	1 452
1930.....	4,1	4,3	24,7	3,9	18,2	110,2	29,4	451,8	55,8	1 394
1931.....	—	9,5	25,4	2,9	7,0	107,6	35,6	264,9	54,7	995
1932.....	— (c)	18,7	27,0	2,3	—	78,1	30,3	187,9	54,1 (e)	788
1933.....	?	?	27,0	3,2	18,8	89,7	27,9	278,7	54,3	995

(a) Vedi nota (a) a pag. 30*. I dati del 1933 sono provvisori. — (b) Compresa una certa quantità di zinco ricavato dal metallo vecchio. — (c) Valutazione o cifre provvisorie. — (d) Compreso lo zinco ricavato dal metallo vecchio. — (e) Dodici mesi terminanti il 30 settembre.

41. Minerale di stagno (a)

Metallo contenuto nel minerale estratto in migliaia di tonnellate

Anni	Germania (b)	Gran Bretagna e Irlanda del Nord	Portogallo	Spagna	Cina	Giappone	India Britannica	Indie Olandesi	Indocina Francese	Siam	Stati Malesi Federati (c)	Stati Malesi non Federati (c)
1928.....	0,1	2,8	0,7	0,2	7,6	0,7	2,0	35,4	0,8	8,0	62,9	2,7
1929.....	0,1	3,3	0,5	0,2	6,5	1,1	2,7	35,8	0,8	10,7	68,1	2,4
1930.....	0,1	2,5	0,7	0,1	6,3	1,5	3,0	35,1	1,0	11,7	63,1	1,9
1931.....	0,1	0,6	0,4	0,1	5,9	1,6	3,0	27,6	0,9	12,7	52,1	1,4
1932.....	—	1,4	0,6	0,1	(d) 7,1	1,9	3,2	17,2	1,0	9,4	27,5	1,3
1933.....	?	1,6	0,4	?	7,6	1,9	3,0	12,8	1,1	10,5	23,2	0,9

Anni	Africa del Sud-Ovest	Congo Belga	Nigeria	Suaziland	Uganda	Unione Sud-Africana	Bolivia (d)	Messico	Australia	Mondo (b)
1928.....	0,2	0,8	9,3	0,1	0,2	1,3	42,1	—	2,9	181
1929.....	0,2	1,0	10,9	0,1	0,2	1,2	47,1	—	2,3	195
1930.....	0,1	0,9	8,5	0,1	0,3	0,9	38,8	0,4	1,5	179
1931.....	0,1	0,2	7,0	0,1	0,1	0,4	31,6	0,8	1,8	149
1932.....	0,1	0,7	4,3	0,1	0,3	0,5	20,9	0,8	2,2	101
1933.....	?	2,5	3,7	?	?	0,5	15,0	0,3	2,2	88

(a) Vedi nota (a) a pag. 30*. I dati del 1933 sono provvisori. — (b) Valutazione o cifre provvisorie. — (c) Spedizioni dalle miniere. — (d) Esportazione.

42. Stagno (a)

Produzione di fonderia in migliaia di tonnellate

Anni	Italia	Belgio (b)	Francia	Germania	Gran Bretagna e Irlanda del Nord (b)	Paesi Bassi	Cina	Giappone	Indie Olandesi (c)	Indocina Francese	Malesia Britannica (c) (d)	Australia
1928.....	0,1	0,9	0,6	7,0	49,8	—	7,6	0,7	14,2	0,3	100,6	3,2
1929.....	0,1	0,9	0,5	4,0	56,3	0,7	6,5	0,8	13,6	0,3	103,7	2,3
1930.....	0,1	0,7	0,6	5,0	48,1	1,9	6,3	0,9	14,6	0,3	98,8	1,6
1931.....	—	0,2	0,7	4,5	36,2	(b) 3,0	5,9	1,0	13,0	0,1	85,0	1,7
1932.....	—	0,8	0,2	3,0	29,0	3,8	(b) 7,0	1,0	8,2	—	48,7	2,0
1933.....	?	2,7	?	?	23,4	5,1	?	1,0	8,9	—	54,8	2,2

(a) Vedi nota (a) a pag. 30*. I dati del 1933 sono provvisori. — (b) Valutazione o cifre provvisorie. — (c) Esportazione. — (d) La produzione calcolata sulla base dell'esportazione più la differenza tra la consistenza degli stocks alla fine e all'inizio dell'anno è stata, (in migliaia di tonnellate) 1923, 101,5; 1929, 107,2; 1930, 98,5; 1931, 83,9 e 1932, 50,7.

43. Bauxite (a)

Produzione in migliaia di tonnellate

Anni	Italia	Bulgaria (b)	Francia	Germania	Gran Bretagna e Irlanda del Nord (c)	Grecia	Jugoslavia	Romania	Spagna	Ungheria	India Britannica	Guaiana Britannica	Stati Uniti	Surinam (d)	Australia
1928.....	162,2	2,7	636,0	6,9	2,3	0,3	49,3	0,7	0,2	396,0	14,9	200,9	381,5	206,8	0,2
1929.....	192,8	3,6	666,3	7,3	2,4	6,3	103,4	0,9	1,0	389,2	9,2	220,1	371,6	215,8	0,6
1930.....	161,2	5,7	609,2	—	2,1	2,3	94,7	0,7	0,3	31,7	2,6	149,4	335,9	263,0	0,8
1931.....	67,4	1,4	403,6	—	3,4	1,2	64,8	0,4	—	89,6	—	159,6	199,0	190,6	1,6
1932.....	86,6	2,8	402,0	1,6	1,5	0,6	67,1	0,6	1,3	111,6	—	84,8	97,9	126,5	1,1
1933.....	94,8	?	477,8	?	?	?	80,9	?	?	?	?	?	156,7	?	?

(a) Vedi nota (a) a pag. 30*. I dati del 1933 sono provvisori. — (b) Minerale di alluminio e caolino. — (c) Tutta la produzione proviene dall'Irlanda del Nord. — (d) Esportazione.

44. Alluminio (a)

Produzione stimata di fonderia in migliaia di tonnellate

Anni	Italia	Austria	Francia	Germania	Gran Bretagna e Irlanda del Nord	Norvegia	Spagna	Svizzera	Canada	Stati Uniti	Mondo
1928.....	3,5	4,0	25,9	31,7	9,7	24,8	0,7	19,9	25,4	95,3	240,9
1929.....	7,4	4,0	29,1	32,7	8,1	29,1	1,0	20,7	38,6	102,1	272,8
1930.....	8,0	3,5	24,6	30,2	13,2	27,4	1,1	20,5	32,5	103,9	264,9
1931.....	11,1	3,3	18,2	26,9	14,2	21,4	1,2	11,4	28,5	80,5	216,7
1932.....	13,4	2,1	14,5	19,0	10,2	17,8	1,1	8,5	17,8	47,6	(b) 153,0
1933.....	12,1	0,9	14,3	13,7	11,6	14,9	1,0	12,4	16,2	38,6	137,0

(a) Vedi nota (a) a pag. 30*. I dati del 1933 sono provvisori. — (b) Valutazione o cifre provvisorie.

45. Oro (a)

Produzione in chilogrammi (b)

Anni	Italia	Cecoslo- vacchia	Francia	Ger- mania	Jugo- slavia	Romania (c)	Spagna	Svezia	U. R. S. S. (d'Europa e d'Asia) (d) (e)	Cina (e)	Corea	Filippine
1928.....	72	273	1 682	169	450	1 809	23	900	21-28 000	3 100	5 175	2 865
1929.....	106	291	1 795	181	574	2 213	(d) 15	1 089	25-33 000	2 700	5 553	4 996
1930.....	92	293	1 337	189	(d) 720	2 672	(d) 15	1 051	33-44 000	3 900	6 186	5 574
1931.....	77	179	2 082	128	(d) 930	2 741	(d) 15	1 917	32-52 000	4 500	9 031	5 666
1932.....	58	212	2 865	69	(d) 1 480	3 305	?	4 120	54 000	?	9 701	7 598
1933.....	85	?	?	?	?	3 320	?	7 432	77 000	?	?	8 782

Anni	Formosa (f)	Giappone	India Britannica	Indie Olandesi	Indocina	Saravak (g)	Stati Malesi Federati	Africa del Sud- Ovest	Africa Equato- riale Francese	Africa Occiden- tale Francese (g)	Beicu- nia	Congo Belga (e)
1928.....	280	10 390	11 695	3 429	8	(d) 6	581	17	—	21	52	4 313
1929.....	462	10 422	11 315	3 412	16	21	831	14	—	66	60	5 375
1930.....	488	12 068	10 239	3 435	12	109	921	7	63	201	69	6 093
1931.....	554	13 373	10 280	3 113	9	279	916	18	254	750	45	7 425
1932.....	817	(d) 13 500	10 250	2 425	7	249	911	28	478	2 066	70	8 762
1933.....	?	14 700	10 400	2 450	5	?	903	?	?	2 135	?	9 956

Anni	Costa d'Oro	Egitto	Etiopia (d)	Kenya	Mada- gascar (d)	Mo- zambico	Nigeria	Rhodesia del Nord	Rhodesia del Sud	Sierra Leone	Suazi- land	Sudan (g)
1928.....	4 909	2	284	22	195	132	3	19	17 919	—	11	182
1929.....	6 465	2	140	26	187	14	6	22	17 443	—	3	78
1930.....	7 493	17	140	56	225	5	8	234	17 033	22	—	29
1931.....	8 138	?	124	99	267	16	22	291	16 551	177	—	29
1932.....	8 700	1	?	342	(g) 301	83	84	197	17 858	377	11	22
1933.....	?	?	?	440	(g) 416	?	?	?	20 000	451	?	?

Anni	Tangania	Unione Sud- Africana	America Centrale (d) (h)	Argentina (d)	Bolivia	Brasile	Canada	Cile	Colombia (d) (e)	Equatore (d)	Gualiana Britannica
1928.....	399	322 054	1 881	30	16	3 103	58 804	1 065	4 459	2 319	166
1929.....	282	323 860	1 655	30	21	3 415	59 977	1 028	4 248	2 094	193
1930.....	344	333 316	1 806	30	—	4 472	65 382	645	4 937	2 177	183
1931.....	396	338 337	2 107	30	1	3 933	83 789	665	6 043	1 854	317
1932.....	800	359 511	2 558	30	7	3 585	94 691	1 185	7 721	1 746	433
1933.....	1 000	342 565	?	?	?	3 400	91 681	4 526	9 276	?	?

Anni	Gualiana Francese	Messico	Perù	Stati Uniti (i)	Surinam	Venezuela (d)	Australia	Nuova Guinea (g)	Nuova Zelanda (d)	Papuasias
1928.....	1 413	21 745	2 193	66 812	171	1 434	14 236	1 866	3 561	53
1929.....	1 522	20 276	3 777	64 042	111	(g) 1 446	13 286	1 314	3 500	50
1930.....	1 367	20 808	2 766	66 521	148	(g) 1 827	14 513	705	3 760	74
1931.....	1 477	19 378	2 494	69 197	143	2 233	18 510	968	4 040	164
1932.....	1 506	18 180	1 729	72 357	279	2 847	22 204	(d) 1 800	5 174	249
1933.....	?	19 836	?	66 958	?	?	25 710	3 300	5 244	?

(a) Vedi nota (a) a pag. 30*. I dati del 1933 sono provvisori. — (b) Le cifre rappresentano nei limiti del possibile il contenuto di oro fino dei minerali estratti o esportati; tuttavia per alcuni Paesi i dati rappresentano la produzione di fonderia. — (c) Produzione industriale. — (d) Valutazione o cifre provvisorie. — (e) I dati sono incerti. — (f) Produzione effettiva. — (g) Esportazione. — (h) Valutazioni fornite dal *Annual Report of the Mint, U. S. A.*, basate sulle importazioni negli Stati Uniti del minerale e del metallo. — (i) Compresa l'Alasca.

46. Platino e metalli affini (a)

Produzione in chilogrammi

Anni	U.R.S.S. (d'Europa e d'Asia) (b) (c)	Giap- pone	Etiopia (b)	Sierra Leone (d)	Unione Sud-Africana		Canada		Colom- bia (b) (e)	Stati Uniti		Australia		Papuaia (e)
		Platino			Metalli di platino estratti (f)	Osmiri- dio (g)	Platino (h)	Metalli affini (i)		Platino (l)	Metalli affini (m)	Metalli di pla- tino (n)	Osmiri- dio (o)	
1928.....	3 000	3	75	—	736	176	328	423	1 614	144	154	11	51	1,2
1929.....	3 000	5	119	1	927	181	389	539	1 426	175	164	4	42	0,9
1930.....	3 750	4	118	17	1 721	178	1 058	1 060	1 269	166	123	5	30	0,3
1931.....	?	9	200	18	1 467	196	1 393	1 459	1 113	174	87	9	40	0,6
1932.....	?	8	250	16	288	203	850	1 170	1 260	60	40	10	24	—
1933.....	?	?	?	13	?	?	771	964	?	?	?	?	17	?

(a) Vedi nota (a) a pag. 30*. I dati del 1933 sono provvisori. — (b) Valutazione o cifre provvisorie. — (c) I dati sono incerti. — (d) Platino greggio. — (e) Esportazione. — (f) Valutazione del contenuto in platino e metalli affini del platino greggio e dei concentrati estratti. Principalmente platino e palladio (1932, 55 % e 30 % rispettivamente). — (g) Osmiridio ottenuto dal trattamento dei minerali d'oro (1932: osmio 32 %, iridio 27 %, rutenio 13 %, platino 12 %, ecc.). — (h) Cifre rappresentanti quasi esclusivamente il platino puro ottenuto dal trattamento del nichel. — (i) Cifre comprendenti il palladio ottenuto dai prodotti di prima fusione del rame. — (l) Platino puro. — (m) Metalli affini puri ottenuti dalle raffinerie di minerali del Paese. — (n) Platino degli alluvioni della Nuova Galles del Sud. — (o) Osmiridio della Tasmania. La sua composizione in media è del 46 % di osmio, del 42 % di iridio, ecc.

47. Argento (a)

Produzione in chilogrammi (b)

Anni	Italia	Austria	Ceco- slovacchia	Francia	Germania	Gran Bretagna e Irlanda del Nord	Grecia	Jugoslavia	Norvegia	Polonia
1928.....	23 561	1 545	34 308	22 871	162 390	1 019	8 161	1 950	11 861	6 937
1929.....	18 608	1 194	40 506	16 849	171 467	1 119	5 323	2 488	8 768	11 717
1930.....	15 748	947	45 692	20 280	170 620	1 274	7 980	2 395	12 483	17 377
1931.....	13 627	2 570	38 313	16 160	179 925	1 057	4 086	2 500	9 755	11 356
1932.....	12 246	584	32 970	12 750	186 400	500	4 322	?	9 790	2 156
1933.....	10 652	?	?	?	?	?	?	?	7 842	1 287

Anni	Romania	Spagna	Svezia	Turchia (c)	U.R.S.S. (d'Europa e d'Asia)	Cina (c)	Corea	Filippine	Formosa	Giappone	India Britannica
1928.....	2 279	78 583	2 129	6 800	19 390	—	1 744	1 164	365	160 020	230 969
1929.....	2 822	82 713	4 533	6 800	?	3 600	1 702	3 156	367	160 600	227 004
1930.....	4 418	87 688	5 949	6 800	?	4 500	2 101	3 430	472	175 060	219 966
1931.....	3 554	96 383	11 275	4 800	?	5 800	11 404	3 420	553	173 765	184 226
1932.....	5 866	104 960	20 804	?	?	?	18 351	4 640	608	163 035	187 450
1933.....	?	?	20 000	?	?	?	?	5 740	?	185 345	188 300

Anni	Indie Olandesi	Indocina	Stati Malesi Federati(e)	Africa del Sud-Ovest (d)	Algeria	Beciuania	Costa d'Oro	Kenya	Marocco Francese	Mozam- bico	Nigeria (e)
1928.....	63 203	284	51	22 643	3 873	4	160	3	1 800	10	87
1929.....	61 932	99	73	27 740	4 063	5	230	4	1 600	2	200
1930.....	65 140	121	81	31 200	5 326	11	255	5	2 000	1	1 570
1931.....	45 816	140	81	19 880	8 000	21	280	9	332	?	7 834
1932.....	26 200	?	75	5 130	1 832	52	280	?	500	?	2 655
1933.....	26 764	?	?	?	?	?	?	?	?	?	?

Anni	Rhodesia del Nord	Rhodesia del Sud	Tangania	Tunisia	Unione Sud-Afri- cana	America Centrale (e) (e)	Argentina (e)	Bolivia (f)	Brasile (e)	Canada	Cile
1928.....	3	3 229	49	6 866	32 079	79 582	470	175 389	796	682 299	38 770
1929.....	70	2 713	32	3 500	32 092	93 000	470	193 298	654	719 836	46 558
1930.....	20	2 262	40	3 000	32 660	121 300	470	220 563	620	822 495	25 989
1931.....	18	2 363	53	1 890	33 065	124 500	470	179 539	750	639 556	8 968
1932.....	11	3 560	103	310	34 857	133 700	470	128 000	750	570 948	3 239
1933.....	?	3 500	?	120	33 060	143 000	?	163 000	?	472 813	7 900

Anni	Colombia (e)	Equatore (e)	Gualana Britannica (e)	Messico	Perù	Stati Uniti (g)	Venezuela (e)	Australia (h)	Nuova Zelanda (e) (f)
1928.....	1 513	2 500	22	3 375 966	678 622	1 800 036	125	298 403	13 866
1929.....	1 626	3 000	26	3 381 038	666 775	1 892 959	125	313 245	12 947
1930.....	1 680	3 300	24	3 272 288	482 126	1 484 412	130	313 368	16 140
1931.....	2 050	3 250	42	2 676 966	273 540	928 646	130	209 334	13 530
1932.....	2 600	3 550	57	2 176 500	209 490	707 283	130	294 250	17 505
1933.....	3 400	?	?	2 118 000	218 000	682 940	?	?	?

(a) Vedi nota (a) a pag. 30*. I dati del 1933 sono provvisori. — (b) I dati rappresentano nei limiti del possibile il contenuto in argento dei minerali estratti. I totali sono stati arrotondati. — (c) Valutazione o cifre provvisorie. — (d) Dodici mesi terminanti il 31 marzo dell'anno seguente. — (e) Dati desunti dal *Annual Report of the Director of the Mint U. S. A.*. Le valutazioni dell'America Centrale variano molto. — (f) Esportazione. — (g) Compresa l'Alasca. — (h) Australia e Nuova Guinea.

48. Produzione mondiale dei metalli preziosi dal 1493 (a)

Periodi e anni	Oro		Argento		% della produzione totale in peso		Rapporto in valore tra oro e argento
	Produzione totale	Produzione media annua	Produzione totale	Produzione media annua	Oro	Argento	
1493-1520	162 396	5 800	1 315 970	46 999	11,0	89,0	10,50 - 11,10
1521-1544	171 836	7 160	2 164 751	90 198	7,4	92,6	11,25
1545-1560	136 157	8 510	4 985 488	311 493	2,7	97,3	11,30
1561-1580	136 797	6 840	5 989 865	299 493	2,2	97,8	11,50
1581-1600	147 597	7 380	8 377 812	418 891	1,7	98,3	11,80
1601-1620	170 396	8 520	8 457 810	422 891	2,0	98,0	12,25
1621-1640	165 996	8 300	7 871 823	393 591	2,1	97,9	14,00
1641-1660	175 396	8 770	7 325 835	366 292	2,3	97,7	14,50
1661-1680	185 196	9 260	6 739 849	336 992	2,7	97,3	15,00
1681-1700	215 295	10 765	6 837 846	341 892	3,1	96,9	15,00
1701-1720	256 394	12 820	7 111 840	355 592	3,5	96,5	15,21
1721-1740	381 591	19 080	8 623 806	431 190	4,2	95,8	15,08
1741-1760	492 189	24 609	10 662 660	533 133	4,4	95,6	14,75
1761-1780	414 091	20 705	13 054 507	652 725	3,1	96,9	14,72
1781-1800	355 792	17 790	17 580 805	879 040	2,0	98,0	15,09
1801-1820	292 223	14 611	14 348 878	717 444	2,0	98,0	15,56
1821-1830	142 157	14 216	4 605 496	460 550	3,0	97,0	15,80
1831-1840	202 885	20 289	5 964 366	596 437	3,3	96,7	15,75
1841-1850	547 578	54 758	7 803 975	780 398	6,6	93,4	15,83
1851-1855	996 918	199 384	4 430 475	886 095	18,4	81,6	15,41
1856-1860	1 008 727	201 745	4 524 848	904 970	18,2	81,8	15,30
1861-1865	925 264	185 053	5 505 626	1 101 125	14,4	85,6	15,40
1866-1870	975 108	195 022	6 695 275	1 339 055	12,7	87,3	15,55
1871-1875	869 500	173 900	9 846 904	1 969 381	8,1	91,9	15,97
1876-1880	862 051	172 410	12 250 985	2 450 197	6,6	93,4	17,81
1881-1885	745 668	149 134	14 308 223	2 861 645	5,0	95,0	18,63
1886-1890	849 325	169 865	16 937 633	3 387 527	4,8	95,2	21,16
1891-1895	1 225 877	245 175	24 506 655	4 901 331	4,8	95,2	26,56
1896-1900	1 935 717	387 143	25 768 208	5 153 642	7,0	93,0	33,48
1901-1905	2 427 120	485 424	26 126 226	5 225 245	8,5	91,5	36,03
1906-1910	3 261 448	652 290	30 676 066	6 135 213	9,6	90,4	35,57
1911	696 629		7 035 392		9,0	91,0	38,26
1912	703 097		7 181 930		8,9	91,1	33,53
1913	692 208		6 532 153		9,5	90,5	34,14
		692 342		6 297 679			
1914	662 562		5 358 001		11,0	89,0	37,27
1915	707 216		5 380 921		11,6	88,4	39,83
1916	685 244		5 623 572		10,8	89,2	29,99
1917	632 817		5 789 139		9,8	90,2	23,06
1918	578 962		6 318 969		8,3	91,7	19,80
		589 840		5 743 153			
1919	550 475		5 593 963		8,9	91,1	16,50
1920	501 703		5 390 124		8,5	91,5	15,32
1921	496 877		5 327 580		8,4	91,6	25,63
1922	480 610		6 525 995		6,8	93,2	27,35
1923	553 350	542 908	7 651 758	6 916 232	6,7	93,3	29,46
1924	591 931		7 448 812		7,4	92,6	27,70
1925	591 773		7 627 013		7,2	92,8	29,32
1926	601 825		7 893 918		7,1	92,9	32,30
1927	604 378		7 899 700		7,1	92,9	36,14
1928	612 740	615 241	8 022 375	7 933 755	7,1	92,9	38,04
1929	609 179		8 117 081		7,0	93,0	41,58
1930	648 082		7 735 703		7,7	92,3	57,57
1931	694 526		6 093 797		10,2	89,8	74,84
1932	750 885		5 124 519		12,8	87,2	79,23

(a) Dati desunti dal *Annual Report of the Director of the Mint. U. S. A. Anno 1933.*

49. Solfo (a)

a. Produzione effettiva

(in migliaia di tonnellate)

Anni	Italia	Spagna (b)	Formosa (c)	Giappone (d)	Indie Olandesi	Turchia	Cile (e)	Stati Uniti (e)
1928.....	328	16	0,8	70	0,4	—	16	2 014
1929.....	345	13	0,5	65	1,6	—	16	2 400
1930.....	370	18	0,5	62	5,6	—	13	2 600
1931.....	374	11	0,8	62	1,7	74	12	2 163
1932.....	375	(g) 9	?	85	7,6	?	9	904
1933.....	402	?	?	116	11,0	?	?	1 429

b. Solfo contenuto nelle pirite estratte

(in migliaia di tonnellate)

Anni	Italia	Austria	Cecoslo- vacchia	Francia	Germania	Grecia	Norvegia	Portogallo (f)
1928.....	257	2,0	9,3	92	146	45	322	121
1929.....	306	—	9,1	92	150	64	324	192
1930.....	315	—	8,6	90	124	85	324	199
1931.....	300	?	8,2	89	97	67	160	144
1932.....	238	?	6,6	88	75	42	319	141
1933.....	289	?	?	77	?	?	380	?

Anni	Romania (f)	Spagna	Svezia	Cipro	Algeria	Canada (g)	Stati Uniti (f) (h)
1928.....	10	1 440	12	124	6,4	31	115
1929.....	10	1 425	32	148	8,1	35	122
1930.....	10	1 366	28	131	7,6	25	126
1931.....	10	?	23	98	(f) 9,8	29	124
1932.....	2	?	28	82	10,0	24	66
1933.....	?	?	34	?	?	26	105

(a) Vedi nota (a) a pag. 30*. I dati del 1933 sono provvisori. — (b) Contenuto in solfo dei minerali estratti. — (c) Minerali di solfo. — (d) Solfo raffinato; lo solfo greggio raffinato è stato in parte importato. — (e) Solfo greggio. — (f) Valutazione. — (g) Non comprese le quantità di solfo contenute nei gas Bessemer impiegati nella produzione dell'acido solforico. — (h) Compreso il contenuto in solfo dei concentrati di pirite e dei residui.

50. Solfato di ammoniaca (a)

Produzione in migliaia di tonnellate

Anni	Italia	Austria	Belgio (b)	Cecoslo- vacchia	Francia	Germania (c)	Gran Bre- tagna e Irlanda (d)	Paesi Bassi	Polonia	Sarre
1928.....	124	5	132	65	218	2 235	573	30	37	28
1929.....	145	6	193	80	284	2 260	854	59	54	28
1930.....	141	7	167	81	363	1 900	689	150	74	29
1931.....	138	6	237	45	(b) 372	?	532	385	57	22
1932.....	125	6	255	28	(b) 393	?	638	423	54	19
1933.....	?	?	?	?	?	?	592	349	60	21

Anni	Spagna	Svezia	U. R. S. S. (d'Europa e d'Asia)	Corea	Giappone	India Britannica	Canada	Stati Uniti	Australia (b)
1928.....	22	8	13	2	232	16	25	630	23
1929.....	26	14	19	2	235	18	31	675	22
1930.....	18	(b) 19	10	111	266	16	22	609	9
1931.....	19	—	?	221	393	12	26	?	11
1932.....	?	—	?	213	460	10	52	?	261
1933.....	?	—	?	714	?	?	?	?	?

(a) Vedi nota (a) a pag. 30*. I dati del 1933 sono provvisori. — (b) Valutazione. — (c) Compreso l'equivalente in solfato di composti ammoniacali. — (d) Compreso lo Stato Libero d'Irlanda.

51. Cianamide di calcio (a)

Produzione in migliaia di tonnellate

Anni	Italia	Cecoslo- vacchia	Francia	Ger- mania	Jugo- slavia (b)	Norvegia	Polonia	Romania	Svezia	Svizzera	Giappone	Canada
1928.....	55	25	55	450	32	57	155	17	13	23	72	125
1929.....	68	31	64	475	35	72	163	18	18	10	78	229
1930.....	102	27	70	508	32	50	84	6	—	16	152	150
1931.....	85	16	47	292	20	19	36	1	—	1	63	(d) 45
1932.....	82	21	46	322	21	26	11	?	—	2	92	(d) 36
1933.....	137	?	?	?	(c) 26	20	8	?	—	?	?	?

(a) Vedi nota (a) a pag. 30*. I dati del 1933 sono provvisori. — (b) Dati dell' *Annuaire Lambert*. — (c) Esportazione. — (d) Dodici mesi terminanti il 30 giugno.

52. Superfosfati di calce (a)

Produzione in migliaia di tonnellate

Anni	Italia	Austria	Belgio	Ceco- slovacchia	Dani- marca	Finlandia	Francia	Germania	Gran Bretagna e Irlanda (b)	Grecia	Jugo- slavia
1928.....	1 151	46	400	218	238	47	2 265	792	507	38	76
1929.....	1 314	51	433	245	289	40	2 430	843	607	84	89
1930.....	1 383	41	376	183	347	33	2 129	865	569	65	43
1931.....	792	31	311	130	(e) 230	22	1 504	509	468	36	32
1932.....	662	32	305	124	(e) 170	38	1 357	639	532	32	8
1933.....	1 003	?	?	?	(e) 260	?	?	685	?	29	?

Anni	Lettonia	Lituania	Norvegia	Paesi Bassi	Polonia	Portogallo	Romania	Spagna	Svezia	Svizzera	Ungheria
1928.....	46	25	15	645	263	182	12	895	243	25	160
1929.....	48	44	25	633	304	227	15	973	236	28	146
1930.....	47	45	24	659	193	234	24	1 000	258	27	79
1931.....	34	43	10	494	72	180	6	888	219	20	2
1932.....	41	37	21	501	45	203	?	994	193	19	6
1933.....	?	?	21	475	?	?	?	?	?	?	?

Anni	U. R. S. S. (d'Europa e d'Asia)	Formosa	Giappone	Algeria	Marocco	Tunisia	Canada	Stati Uniti (d)	Australia (e)	Nuova Zelanda (f)
1928.....	151	15	926	98	26	40	5	4 071	885	268
1929.....	231	15	947	99	29	35	1	3 939	914	269
1930.....	355	14	957	73	29	49	(e) 16	4 169	947	223
1931.....	474	16	862	70	25	43	(e) 27	2 552	671	219
1932.....	614	16	1 042	59	24	40	(e) 47	1 676	570	302
1933.....	689	?	?	?	28	19	?	2 520	?	?

(a) Vedi nota (a) a pag. 30*. I dati del 1933 sono provvisori. — (b) Compreso lo Stato Libero d'Irlanda, la cui produzione nel 1929 ha superato le t. 140 000. — (c) Valutazione. — (d) Solo la produzione delle fabbriche di concimi. — (e) Dodici mesi terminanti il 30 giugno. — (f) Dodici mesi terminanti il trentuno marzo dell'anno seguente.

53. Sali potassici (a)

Produzione in migliaia di tonnellate

Anni	Francia	Ger- mania	Polonia	Spagna (b)	Giap- pone (b)	India Bri- tannica (b) (c)	Stati Uniti (d)
1928.....	447	1 691	58	24	1	2	54
1929.....	531	1 788	64	24	1	2	56
1930.....	546	1 609	57	29	1,4	2	56
1931.....	381	1 078	51	28	2	3	58
1932.....	305	871	58	55	2	4	56
1933.....	(d) 326	?	?	?	?	?	130

(a) Vedi nota (a) a pag. 30*. I dati del 1933 sono provvisori. — (b) Valutazione. — (c) Contenuto approssimativo dei nitrati di potassa esportati. — (d) Produzione industriale.

54. Guano naturale (a)

Produzione in migliaia di tonnellate

Anni	Filip- pine	Seicelle (b)	Unione Sud- Africana (c)	Cile	Perù (d)
1928.....	2	15	9	3	125
1929.....	2	13	8	3	151
1930.....	?	16	8	6	133
1931.....	?	5	7	8	95
1932.....	?	14	7	11	134

(a) Vedi nota (a) a pag. 30*. — (b) Esportazione. — (c) Esercizio terminante il 30 giugno. — (d) Esercizio terminante il 31 marzo dell'anno seguente.

55. Nitrato di soda e Nitrato di calce (a)

Produzione in migliaia di tonnellate

Anni	Italia	Francia		Germania (b)		Norvegia (c)		Polonia		Cile
	Nitrato di calce	Nitrato di soda	Nitrato di calce	Nitrato di soda (d)	Nitrato di calce (e)	Nitrato di soda	Nitrato di calce	Nitrato di soda	Nitrato di calce	Nitrato di soda
1928.....	4	—	25	197	430	38	173	—	—	3 165
1929.....	10	2	26	230	451	27	148	0,7	—	3 233
1930.....	39	3	60	?	509	37	451	7,4	0,3	2 446
1931.....	26	4	53	?	292	27	396	8,4	32	1 126
1932.....	65	(b) 10	81	?	?	55	297	7,1	32	694
1933.....	?	?	?	?	?	83	349	7,6	31	443

(a) Vedi nota (a) a pag. 30*. I dati del 1933 sono provvisori. — (b) Valutazione o cifre provvisorie. — (c) Anno industriale terminante il 30 giugno. — (d) Dati pubblicati dall'Imperial Institute. — (e) Cifre incerte.

56. Fosfati naturali (a)

Produzione in migliaia di tonnellate

Anni	Belgio	Estonia	Francia	Spagna	U. R. S. S. (d'Europa e d'Asia) (b)	Giappone	Indocina	Algeria	Egitto	Madagascar
	1928.....	16	7	219	8	—	59	20	876	201
1929.....	40	8	180	8	81	15	20	747	215	13
1930.....	40	5	160	5	224	28	30	847	313	11
1931.....	49	5	108	8	330	21	13	565	257	8
1932.....	26	1	83	8	460	19	—	569	350	7
1933.....	?	?	?	?	?	41	?	600	?	?

Anni	Marocco Francese	Tunisia	Curacao (c)	Stati Uniti	Isola Christmas (c)	Isola Nauru (c)	Isola Ocean (c) (d)	Isola Palau	Nuova Caledonia	Stabilimenti Francesi (b)
	1928.....	1 268	2 789	104	3 580	114	324	194	79	11
1929.....	1 650	2 511	103	3 883	122	331	238	86	6	263
1930.....	1 850	3 326	88	4 014	122	276	211	73	—	172
1931.....	1 001	2 148	81	2 619	67	249	132	70	4	111
1932.....	995	1 678	64	1 767	86	425	200	79	—	121
1933.....	960	1 810	?	?	93	?	?	92	?	79

(a) Vedi nota (a) a pag. 30*. I dati del 1933 sono provvisori. — (b) Valutazione. — (c) Esportazione. — (d) Anno terminante il 30 giugno.

57. Scorie di defosforazione (a)

Produzione in migliaia di tonnellate

Anni	Belgio (b)	Ceco-slovacchia	Francia	Germania	Gran Bretagna e Irlanda del Nord (c)	Lussemburgo	Sarre	Svezia
	1928.....	956	155	1 594	1 639	222	598	330
1929.....	1 025	151	1 637	1 886	325	636	345	14
1930.....	992	126	1 361	1 313	244	531	310	15
1931.....	593	112	1 294	900	168	431	258	10
1932.....	577	66	787	533	163	401	238	8
1933.....	?	?	?	?	?	?	267	?

(a) Vedi nota (a) a pag. 30*. I dati del 1933 sono provvisori. — (b) Valutazione. — (c) Scorie di fusione utilizzate come concimi.

58. Solfato di rame (a)

Produzione in migliaia di tonnellate

Anni	Italia	Austria (b)	Belgio (b) (c)	Francia	Germania (b)	Gran Bretagna e Irlanda del Nord (d)	Portogallo	Spagna	Ungheria	Stati Uniti (e)
	1928.....	122	1,5	11	38	20	49	7,6	8,0	10
1929.....	72	1,5	10	39	16	42	6,3	8,2	9	18
1930.....	69	1,1	5	40	15	43	?	6,7	9	17
1931.....	77	1,3	13	?	17	40	?	8,3	8	16
1932.....	100	0,5	?	?	16	48	?	8,4	6	11

(a) Vedi nota (a) a pag. 30*. — (b) Produzione delle officine metallurgiche. — (c) Valutazione. — (d) Esportazione. — (e) Produzione delle raffinerie di rame.

59. Elettricità (a)

Produzione in milioni di Kwh. (b)

Anni	Italia B			Austria	Belgio (d)		Bulgaria A			Cecoslovacchia (e)		Danimarca (f)		Estonia
	Idrraulica	Termica	Totale	B (c)	A	B	Idrraulica	Termica	Totale	A	B	A (g)	B	A (e)
1928.....	8 694	235	8 929	(h) 2 500	1 315	3 725	35	30	65	1 016	2 749	331	500	28
1929.....	9 427	388	9 815	(h) 2 500	1 768	4 043	49	37	86	1 218	3 036	374	545	31
1930.....	9 820	259	10 079	(h) 2 500	1 985	4 395	64	31	95	1 313	3 043	362	580	—
1931.....	9 665	220	9 885	(h) 2 400	2 023	4 370	60	39	99	1 348	2 897	414	655	35
1932.....	9 935	293	10 228	(h) 2 400	1 872	(h) 3 932	68	53	121	1 319	2 653	391	?	37
1933.....	10 844	337	11 181	?	?	3 902	77	51	128	1 340	?	?	?	?

Anni	Finlandia A			Francia A (i)			Germania				Gran Bretagna (g)			
	Idrraulica	Termica	Totale	Idrraulica	Termica	Totale	Idrraulica	Termica	Totale B	A	Idrraulica	Termica	Totale B	A
1928.....	—	—	755	5 598	7 378	12 976	3 566	24 304	27 870	14 480	108	14 426	14 534	9 324
1929.....	—	—	995	6 121	8 198	14 319	3 564	27 097	30 661	16 391	136	15 670	15 806	10 401
1930.....	868	338	1 206	6 876	8 463	15 339	4 001	24 913	28 914	16 101	320	16 177	16 497	10 947
1931.....	923	340	1 263	5 982	8 379	14 361	4 339	21 449	25 788	14 408	412	15 871	16 283	11 533
1932.....	1 125	354	1 479	5 882	7 708	13 590	4 021	19 439	23 460	13 423	?	?	(h) 17 139	(h) 12 499
1933.....	?	?	?	?	?	14 750	?	?	?	14 650	?	?	18 886	14 176

Anni	Grecia A (f)	Irlanda (Stato Libero) A (g) (l)	Jugoslavia A			Lettonia A (f)	Norvegia B (m)	Paesi Bassi A (d)	Polonia (j)		Portogallo			
			Idrraulica	Termica	Totale				A	B (n)	Idrraulica	Termica	Totale B	A
1928.....	—	—	—	—	—	68	9 490	1 400	1 500	1 925	68	149	217	161
1929.....	102	—	—	—	460	81	9 200	1 604	1 785	2 355	73	167	240	187
1930.....	130	135	—	—	—	95	9 500	1 818	1 720	2 166	89	171	260	204
1931.....	143	153	252	140	392	96	7 550	1 977	1 577	2 052	93	175	268	219
1932.....	?	167	?	?	?	91	9 150	2 047	1 374	1 800	103	183	286	228
1933.....	?	?	?	?	?	?	?	?	?	1 888	?	?	?	?

Anni	Romania				Sarre B (f)	Spagna A (c)	Svezia B (l)	Svizzera (l)		Ungheria A (f)	U.R.S.S. (d'Europa e d'Asia) (e)		Filippine B
	Idrraulica	Termica	Totale B	A				A	B		A (o)	B	
1928.....	51	463	514	234	785	(h) 2 370	4 409	3 500	5 150	649	2 001	5 007	80
1929.....	61	439	500	290	889	2 433	4 967	3 509	5 300	703	2 786	6 252	90
1930.....	71	488	559	272	895	2 609	5 121	3 583	—	720	4 541	8 450	98
1931.....	117	399	516	310	892	2 681	5 094	3 702	(o) 5 057	712	6 474	10 682	107
1932.....	?	?	544	310	808	2 795	4 903	3 655	(o) 4 807	687	9 217	13 390	109
1933.....	?	?	?	330	?	?	5 305	3 870	?	?	11 400	15 855	113

Anni	Giappone A			Indie Olandesi A (e)	Malesia Britannica B (e)	Turchia (Istanbul) A (d)	Algeria A (e)	Marocco Francese A (c)			Unione Sud-Africana A (e) (g)	Argentina A	
	Idrraulica	Termica	Totale					Idrraulica	Termica	Totale		Intero Paese (e)	Buenos-Ayres (d)
1928.....	—	—	12 036	152	130	61	80	—	—	—	2 300	—	752
1929.....	11 562	1 750	13 312	205	199	65	112	—	—	—	2 454	—	829
1930.....	12 473	1 437	13 910	—	219	73	134	53	19	72	2 542	1 433	912
1931.....	13 118	1 284	14 402	241	202	82	153	50	35	85	2 661	1 474	929
1932.....	14 337	1 614	15 951	234	144	85	166	50	48	98	?	1 550	1 003
1933.....	?	?	?	222	119	?	?	58	51	109	?	?	?

Anni	Canada A (l) (p)			Cile A	Stati Uniti				Terranova B	Uruguay A (a)	Australia B (a)	Nuova Zelanda B (g)
	Idrraulica	Termica	Totale		Idrraulica	Termica	Totale A	B (h)				
1928.....	16 107	231	16 338	260	32 487	49 382	81 869	105 000	—	109	2 194	595
1929.....	17 695	268	17 963	275	30 956	59 128	90 084	120 000	—	125	2 286	710
1930.....	17 782	312	18 094	301	29 205	59 387	88 592	120 000	795	142	2 436	760
1931.....	16 036	295	16 331	283	27 537	58 038	85 575	115 000	?	158	2 446	778
1932.....	15 726	326	16 052	284	34 062	46 096	80 158	?	?	?	2 507	832
1933.....	17 239	314	17 553	313	31 591	49 715	81 306	?	?	?	?	?

N. B. Le cifre contraddistinte con A si riferiscono alla produzione di energia elettrica distribuita ai terzi, quelle indicate con B alla produzione totale di energia elettrica.

(a) Vedi nota (a) a pag. 30*. I dati del 1933 sono provvisori. — (b) I dati si riferiscono nei limiti del possibile alla produzione totale dell'energia elettrica, compresi gli stabilimenti industriali o di trasporto che producono energia per il proprio uso. — (c) Energia proveniente principalmente da officine idrauliche. — (d) Energia proveniente interamente da officine termiche. — (e) Energia proveniente principalmente da officine termiche. — (f) Energia proveniente quasi interamente da officine termiche. — (g) Dodici mesi terminanti il 31 marzo dell'anno seguente. — (h) Valutazione o cifre provvisorie. — (i) Compresa una certa quantità di energia utilizzata direttamente dalle officine minerarie e dalle industrie elettrochimiche ed elettrometallurgiche. — (l) Energia proveniente quasi interamente da officine idrauliche. — (m) Energia proveniente interamente da officine idrauliche. — (n) Produzione delle sole officine la cui potenza installata sorpassa i 5 000 Kw; i dati rappresentano circa il 75% della produzione. — (o) Officine regionali; le officine municipali e agricole non sono comprese. — (p) Produzione delle officine elettriche centrali comprese un certo numero di imprese industriali che vendono energia eccedente il loro fabbisogno e la piccola produzione dei generatori ausiliari nelle officine non generatrici. I dati rappresentano circa il 90% della produzione totale del Paese. — (q) Dodici mesi terminanti il 30 giugno.

IV. Commercio estero

60. Commercio estero dei principali Paesi e relativa quota dell'Italia (a)

Paesi	1931						1932					
	Importazione			Esportazione			Importazione			Esportazione		
	Commer. compless.	Quota dell'Italia		Commer. compless.	Quota dell'Italia		Commer. compless.	Quota dell'Italia		Commer. compless.	Quota dell'Italia	
	In milioni di lire	%		In milioni di lire	%		In milioni di lire	%		In milioni di lire	%	
Europa												
Italia	11 643	—	—	10 210	—	—	8 268	—	—	6 812	—	—
Austria (b)	5 948	253	4,3	3 611	295	8,2	3 820	181	4,7	2 135	206	9,6
Belgio e Lussemburgo (b)	12 822	141	1,1	12 433	267	2,1	8 917	98	1,1	8 215	175	2,1
Bulgaria	641	88	13,7	817	47	5,8	487	76	15,6	475	60	12,6
Cecoslovacchia (b)	6 713	195	2,9	7 481	191	2,6	4 713	146	3,1	4 276	112	2,6
Danimarca	7 050	65	0,9	6 044	15	0,2	4 192	35	0,8	3 976	18	0,5
Estonia (c)	312	2	0,6	363	—	—	193	3	1,6	222	—	—
Finlandia	1 589	24	1,5	2 019	14	0,7	1 043	28	2,7	1 381	15	1,1
Francia	31 778	1 082	3,4	22 916	747	3,3	22 856	487	2,1	15 091	456	3,0
Germania	30 533	1 218	4,0	43 566	1 547	3,6	21 623	840	3,9	26 594	1 034	3,9
Gran Bretagna e Irlanda del Nord	75 026	1 319	1,8	34 025	864	2,5	48 100	741	1,5	24 977	591	2,4
Grecia	2 176	133	6,1	1 044	173	16,6	1 278	73	5,7	773	128	16,6
Irlanda (Stato Libero)	4 399	6	0,1	3 162	3	0,1	2 914	4	0,1	1 765	2	0,1
Jugoslavia (b)	1 630	168	10,3	1 630	407	25,0	916	116	12,7	978	226	23,1
Lettonia (b)	649	8	1,2	601	1	0,2	319	3	0,9	364	1	0,3
Lituania (b)	534	13	2,4	525	1	0,2	327	8	2,4	370	1	0,3
Norvegia	4 145	75	1,8	2 246	54	2,4	2 427	31	1,3	1 997	49	2,5
Paesi Bassi	14 625	152	1,0	10 137	124	1,2	10 216	122	1,2	6 652	105	1,6
Polonia	3 158	109	3,5	4 040	78	1,9	1 881	63	3,3	2 365	73	3,1
Portogallo	1 408	28	2,0	658	18	2,7	1 158	26	2,2	491	11	2,2
Romania	1 799	177	9,8	2 535	240	9,5	1 392	153	11,0	1 939	206	10,6
Spagna (b)	2 156	74	3,4	1 816	124	6,8	1 544	53	3,4	1 165	46	3,9
Svezia	6 924	100	1,4	5 445	113	2,1	4 162	70	1,7	3 414	68	2,0
Svizzera	8 389	671	8,0	5 026	352	7,0	6 674	542	8,1	3 033	310	10,2
Ungheria	1 808	111	6,1	1 912	212	11,1	1 141	64	5,6	1 125	101	9,0
U.R.S.S.	10 860	293	2,7	7 973	390	4,9	7 015	272	3,9	5 662	261	4,6
Asia												
Cina	(d) 9 457	(d) 127	1,3	5 940	57	1,0	(d) 7 078	(d) 93	1,3	3 284	25	0,8
Giappone	11 595	40	0,3	10 762	30	0,3	7 851	22	0,3	7 734	31	0,4
Hong-Kong	3 448	31	0,9	2 533	1	—	2 856	20	0,7	2 160	—	—
India Britannica (e)	8 178	232	2,8	10 088	350	3,5	6 815	203	3,0	6 808	239	3,5
Indie Olandesi	4 367	56	1,3	5 774	43	0,7	2 900	31	1,1	4 255	58	1,4
Indocina	973	2	0,2	865	—	—	742	2	0,3	783	—	—
Palestina	514	21	4,1	139	1	0,7	534	20	3,7	164	1	0,6
Persia (b) (f)	1 113	31	2,8	2 011	72	3,6	539	15	2,8	1 387	37	2,7
Siam (g)	1 300	11	0,8	1 355	6	0,4	823	6	0,7	1 106	2	0,2
Siria e Libano	760	64	8,4	(h) 315	(h) 19	6,0	614	35	5,7	(h) 262	(h) 13	5,0
Turchia	1 161	169	14,6	1 166	282	24,2	812	105	12,9	957	154	16,1
Africa												
Africa Occidentale Francese (h)	584	3	0,5	542	2	0,4	492	—	—	413	—	—
Algeria	3 668	22	0,6	2 562	28	1,1	3 259	—	—	2 886	—	—
Congo Belga	515	5	1,0	591	—	—	252	2	0,8	363	—	—
Egitto (b)	2 813	258	9,2	2 509	150	6,0	1 920	171	8,9	1 892	152	8,0
Eritrea	187	—	—	69	—	—	—	—	—	—	—	—
Marocco Francese	1 563	60	3,8	573	23	4,0	1 368	60	4,4	525	16	3,0
Somalia Italiana	96	—	—	79	—	—	—	—	—	—	—	—
Tripolitania	185	—	—	30	—	—	—	—	—	—	—	—
Tunisia	1 410	65	4,6	629	53	8,4	1 358	55	4,1	660	50	7,6
Unione Sud-Africana	4 973	72	1,4	5 782	57	1,0	3 034	—	—	6 179	—	—
America												
Argentina	6 621	609	9,2	8 212	395	4,8	4 196	449	10,7	6 461	341	5,3
Brasile	2 539	107	4,2	4 588	182	4,0	2 111	86	4,1	3 525	133	3,8
Canada	11 621	74	0,6	11 199	109	1,0	7 779	56	0,7	8 487	67	0,8
Cile (b)	1 636	47	2,9	1 912	74	3,9	330	11	3,3	541	20	3,7
Colombia	762	26	3,4	1 818	6	0,3	567	13	2,3	1 309	—	—
Haiti (i)	184	2	1,1	172	15	8,7	146	1	0,7	141	15	10,6
Messico	1 776	18	1,0	3 278	20	0,6	1 124	11	1,0	1 894	10	0,5
Perù	530	17	3,2	1 069	3	0,3	306	13	4,2	758	5	0,7
Stati Uniti	40 155	1 204	3,0	(d) 46 564	(d) 1 053	2,3	25 807	827	3,2	(d) 31 458	(d) 958	3,0
Uruguay	872	—	—	831	—	—	489	—	—	535	—	—
Oceania												
Australia (b) (l)	5 314	57	1,1	7 744	259	3,3	3 058	31	1,0	5 815	196	3,4
Nuova Zelanda (b)	2 160	7	0,3	2 735	6	0,2	1 573	6	0,4	2 189	6	0,3

(a) La tavola è stata calcolata sui dati desunti dal *Recueil de Statistique de l'Institut International du Commerce*, che riporta annualmente una tavola sul commercio mondiale tra Paesi desumendo i dati direttamente dalle statistiche ufficiali di ciascun Paese. La riduzione delle varie monete in lire italiane è stata fatta in base alle quotazioni della borsa di New-York. I dati si riferiscono generalmente al commercio speciale delle sole merci. — (b) Compreso l'oro, l'argento e le monete. — (c) Compreso il commercio di perfezionamento. — (d) Compresa le riesportazioni. — (e) Anno fiscale; dal 1° aprile dell'anno indicato al 31 marzo dell'anno successivo. — (f) Anno economico; al 1931 corrisponde il periodo 22 marzo 1930-21 marzo 1931 e al 1932 il periodo 23 giugno 1931-21 giugno 1932. — (g) Anno fiscale; dal 1° aprile dell'anno precedente al 31 marzo dell'anno indicato. — (h) Commercio generale. — (i) Anno fiscale terminante in settembre. — (l) Anno fiscale; dal 1° luglio dell'anno precedente al 30 giugno dell'anno indicato.

61. Commercio internazionale di alcuni prodotti nei principali Paesi (a)

Paesi	1932	1931	1930	1929	Paesi	1932	1931	1930	1929
	Quantità in migliaia di tonnellate					Quantità in migliaia di tonnellate			
Frumento					Orzo				
<i>Importazione</i>					<i>Importazione</i>				
Italia	1 056	1 485	1 935	1 765	Italia	28	26	17	3
Austria	271	302	255	234	Austria	80	108	90	69
Belgio	1 269	1 463	1 207	1 178	Belgio	425	495	402	326
Cecoslovacchia	324	417	295	167	Danimarca	107	434	517	39
Danimarca	294	391	138	304	Francia	440	421	153	116
Francia	2 107	2 366	1 036	1 412	Germania	478	847	1 523	1 766
Germania	1 022	798	1 197	2 141	Gran Bret. e Irlanda del N.	517	784	773	609
Gran Bret. e Irlanda del N.	5 367	6 067	5 323	5 678	Irlanda (Stato Libero)	20	23	15	23
Grecia	602	663	575	598	Norvegia	19	50	42	24
Irlanda (Stato Libero)	301	286	270	298	Paesi Bassi	393	568	535	319
Lettonia	16	32	64	75	Svizzera	179	145	95	78
Norvegia	148	130	131	120	<i>Esportazione</i>				
Paesi Bassi	759	774	708	655	Bulgaria	4	49	45	18
Portogallo	53	77	148	148	Cecoslovacchia	175	57	143	122
Spagna	292	2	5	343	Paesi Bassi	7	26	18	23
Svezia	171	122	175	274	Polonia	146	138	217	244
Svizzera	521	558	480	467	Romania	542	1 035	1 444	1 155
Cina	912	1 377	167	342	Ungheria	26	11	43	90
Giappone	747	722	484	734	U. R. S. S.	409	964	1 181	159
Indie Britanniche (b)	—	249	194	721	Turchia	89	91	6	2
Algeria	54	102	7	56	Algeria	8	41	68	131
Unione Sud-Africana	29	87	52	168	Marocco Francese	194	176	12	226
Brasile	772	796	648	746	Tunisia	118	8	28	162
Messico	—	30	70	95	Argentina	281	206	144	250
Perù	83	103	68	102	Canada	218	528	62	370
Stati Uniti (c)	273	427	543	397	Cile	20	15	44	52
<i>Esportazione</i>					Stati Uniti (c)	153	171	215	643
Belgio	112	176	20	32	Australia	66	65	32	30
Bulgaria	173	243	39	3	Avena				
Francia	2	1	446	1	<i>Importazione</i>				
Germania	468	289	22	312	Italia	172	154	134	69
Jugoslavia	133	309	252	554	Austria	59	94	106	101
Polonia	66	49	57	2	Belgio	56	103	157	130
Romania	103	987	336	8	Danimarca	12	53	110	53
Svezia	1	—	11	71	Francia	157	83	68	131
Ungheria	144	362	347	486	Germania	6	48	19	111
U. R. S. S.	537	2 499	2 531	—	Gran Bret. e Irlanda del N.	329	445	491	352
Indie Britanniche (b)	3	23	197	14	Lettonia	—	2	1	41
Algeria	311	117	288	109	Paesi Bassi	116	137	158	135
Marocco Francese	189	164	32	127	Svezia	32	69	46	56
Tunisia	272	182	110	169	Svizzera	223	213	202	166
Argentina	3 442	3 639	2 213	6 613	Canada	—	24	37	53
Canada	6 211	5 302	5 654	5 741	<i>Esportazione</i>				
Stati Uniti (c)	1 494	2 186	2 389	2 453	Cecoslovacchia	122	15	57	70
Uruguay	—	—	42	97	Germania	—	1	405	506
Australia	3 368	3 583	1 459	2 040	Irlanda (Stato Libero)	2	7	19	33
Segala					Polonia	3	3	57	38
<i>Importazione</i>					Romania	32	38	94	42
Italia	11	16	26	4	Ungheria	1	—	11	32
Austria	50	103	113	105	U. R. S. S.	17	387	353	8
Cecoslovacchia	71	200	12	22	Algeria	14	33	50	26
Danimarca	240	264	329	220	Tunisia	8	15	30	37
Estonia	—	7	67	64	Argentina	716	645	454	430
Finlandia	71	30	96	186	Canada	238	172	43	118
Francia	56	77	23	19	Cile	13	61	59	47
Lettonia	2	8	60	127	Stati Uniti (c)	51	31	22	96
Norvegia	131	160	155	139	Mais				
Paesi Bassi	196	257	184	105	<i>Importazione</i>				
Svezia	49	30	73	97	Italia	643	738	714	766
<i>Esportazione</i>					Austria	390	312	199	125
Belgio	26	15	1	—	Belgio	854	837	587	585
Bulgaria	10	74	27	4	Cecoslovacchia	315	676	274	200
Cecoslovacchia	2	5	45	75	Danimarca	946	723	300	182
Germania	93	85	240	552	Francia	1 171	1 063	811	819
Polonia	219	133	383	200	Germania	760	507	651	669
Romania	12	96	29	16	Gran Bret. e Irlanda del N.	2 683	2 706	1 736	1 773
Ungheria	52	68	102	115	Irlanda (Stato Libero)	570	569	375	362
U. R. S. S.	417	1 109	646	1	Norvegia	153	200	136	81
Argentina	214	60	13	187					
Canada	226	93	33	49					
Stati Uniti (c)	28	3	7	87					

(a) Le notizie si riferiscono, per quanto è possibile, al Commercio Speciale e all'anno solare (1° gennaio - 31 dicembre). I dati per tutti i prodotti agricoli (fino al cotone) sono stati desunti dalle pubblicazioni dell'Istituto Internazionale di Agricoltura; quelli degli altri prodotti dai « Confronti Internazionali » dell'Annuario Statistico Tedesco 1933. — (b) Solo commercio per via mare. — (c) Compreso il commercio con l'estero dei territori non contigui.

61. Commercio internazionale di alcuni prodotti nei principali Paesi (a)

Paesi	1932	1931	1930	1929	Paesi	1932	1931	1930	1929
	Quantità in migliaia di tonnellate					Quantità in migliaia di tonnellate			
<i>Segue: Patate (esportazione)</i>					<i>Esportazione</i>				
Germania	202	495	100	113	Belgio	74	53	72	117
Gran Bret. e Irlanda del N.	53	46	56	148	Cecoslovacchia	394	453	519	540
Irlanda (Stato Libero)	28	35	9	16	Francia	281	270	280	301
Paesi Bassi	504	508	561	574	Germania	81	354	298	220
Polonia	61	116	26	77	Gran Bret. e Irlanda del N.	310	108	284	169
Spagna	170	109	70	98	Paesi Bassi	28	34	97	112
Ungheria	20	84	52	74	Polonia	185	345	395	298
Algeria	38	29	42	40	Ungheria	17	52	107	121
Argentina	38	43	71	64	U. R. S. S.	76	320	102	127
Canada	56	167	194	194	Filippine	1 017	753	744	696
Stati Uniti (b)	25	29	52	74	Formosa	881	807	748	746
Agrumi (c)					<i>Giappone (f)</i>				
<i>Importazione</i>					Indie Olandesi				
Austria	27	35	38	27	Maurizio	1 514	1 578	2 240	2 432
Belgio	71	72	72	39	Unione Sud-Africana	198	179	186	278
Cecoslovacchia	37	48	44	30	Cuba	149	163	164	107
Francia	265	235	228	150	Dominicana	2 659	2 766	3 305	5 029
Germania	307	353	424	301	Gualana Britannica	441	320	348	321
Gran Bret. e Irlanda del N.	588	645	622	568	Perù	139	121	116	102
Norvegia	20	18	19	15	Stati Uniti (b)	325	331	338	363
Paesi Bassi	86	90	99	78	Australia	44	48	71	93
Polonia	13	18	17	16	Isole Figi	222	277	191	196
Romania	14	15	15	15		133	69	92	73
Svezia	29	31	29	17	Caffè crudo				
Svizzera	32	33	30	22	<i>Importazione</i>				
Ungheria	14	19	22	17	Italia	41	44	45	47
Canada	62	84	106	142	Belgio	51	61	47	39
Stati Uniti (d)	9	16	43	27	Cecoslovacchia	15	15	14	13
<i>Esportazione</i>					Danimarca				
Italia	308	385	405	323	Finlandia	14	14	22	18
Spagna	896	869	1 108	814	Francia	187	194	179	170
Giappone	32	21	24	27	Germania	130	156	154	148
Palestina	130	97	101	61	Gran Bret. e Irlanda del N.	38	38	41	28
Siria e Libano	8	6	14	11	Norvegia	16	18	17	15
Algeria	16	20	22	17	Paesi Bassi	47	47	46	45
Unione Sud-Africana	60	58	60	35	Spagna	22	22	26	24
Brasile (e)	32	34	29	30	Svezia	38	53	45	41
Stati Uniti (d)	155	228	115	235	Svizzera	20	15	14	13
Zucchero					<i>Algeria</i>				
<i>Importazione</i>					Unione Sud-Africana				
Italia	12	14	19	21	Argentina	18	23	25	25
Austria	19	40	81	112	Stati Uniti (b)	681	790	725	672
Belgio	68	48	68	81	<i>Esportazione</i>				
Danimarca	44	45	44	39	Olanda	9	7	9	11
Estonia	20	30	30	27	Indie Olandesi	114	69	61	81
Finlandia	58	70	122	92	Brasile	716	1 071	917	857
Francia	410	338	411	510	Colombia	191	182	190	170
Germania	25	13	17	28	Costarica	18	23	24	20
Gran Bret. e Irlanda del N.	2 421	1 862	1 947	2 137	Guatemala	?	36	57	44
Grecia	60	62	64	63	Haiti	26	26	34	29
Irlanda (Stato Libero)	87	83	84	80	Messico	20	27	31	30
Lettonia	12	33	42	41	Nicaragua	8	16	15	13
Lituania	15	26	31	27	Salvador	40	55	59	47
Norvegia	74	82	84	76	Venezuela	49	56	47	64
Paesi Bassi	146	115	181	172	Formaggio				
Portogallo	62	71	65	71	<i>Importazione</i>				
Svezia	89	84	85	144	Italia	4	5	6	6
Svizzera	165	160	151	148	Belgio	21	22	23	21
U. R. S. S.	—	—	311	36	Francia	24	38	30	23
Ceylon	54	74	74	66	Germania	49	55	62	66
Cina	353	650	737	870	Gran Bret. e Irlanda del N.	153	147	158	152
Giappone (f)	882	993	997	975	Stati Uniti (b)	25	28	31	35
Indie Britanniche (g)	425	633	920	939	<i>Esportazione</i>				
Malesia Britannica	100	103	116	117	Italia	30	40	37	33
Siam	40	39	52	57	Francia	13	16	18	18
Turchia	29	44	63	69	Paesi Bassi	77	86	94	96
Algeria	72	73	74	76	Svizzera	20	25	30	32
Egitto (h)	1	4	130	98	Canada	39	38	36	42
Marocco Francese	142	136	127	131	Nuova Zelanda	91	83	92	90
Tunisia	35	33	37	34	Uova				
Canada	394	432	429	431	<i>Importazione</i>				
Cile	97	103	114	153	Italia	35	25	23	16
Stati Uniti (b)	2 695	2 883	3 173	4 435	Austria	11	17	18	14
Uruguay	43	47	44	45	Francia	13	31	14	15
Nuova Zelanda	78	77	88	71	Germania	143	143	160	168

(a) Vedi nota (a) a pag. 52*. — (b) Compreso il commercio con l'estero dell'Alasca e di Portorico, escluso il commercio con l'estero delle isole Hawaii. — (c) Aranci, mandarini, limoni ed altri agrumi. — (d) Compreso il commercio con l'estero dei territori non contigui. — (e) Cifre originali espresse in pezzi; si può calcolare che 600 pezzi pesino un quintale. — (f) Compreso il commercio con la Corea e Formosa. — (g) Solo commercio per via mare. — (h) Escluso il Commercio con il Sudan Anglo-Egiziano.

61. Commercio internazionale di alcuni prodotti nei principali Paesi (a)

Paesi	1932	1931	1930	1929	Paesi	1932	1931	1930	1929
	Quantità in migliaia di tonnellate					Quantità in migliaia di tonnellate			
<i>Segue; Uova (Importazione)</i>									
Gran Bret. e Irlanda del N. (b)	2 399 361	3 111 024	3 184 954	2 995 727	Unione Sud-Africana (i)....	167	105	122	127
Spagna.....	23	23	27	30	» » » (i).....	2	2	3	3
Svizzera.....	17	16	14	12	Argentina (i).....	121	130	126	120
Argentina.....	1	6	10	8	» (i).....	10	11	9	9
<i>Esportazione</i>					Cile.....	11	10	10	11
Italia.....	4	9	9	11	Uruguay (i).....	41	63	76	49
Belgio.....	37	35	32	44	» (i).....	?	3	2	2
Bulgaria.....	19	22	19	13	Australia (i).....	359	345	366	326
Danimarca (b).....	1 104 710	974 320	862 230	785 690	» (i).....	29	23	21	20
Francia.....	1	7	21	26	Nuova Zelanda (i).....	85	75	70	90
Irlanda (Stato Libero) (b)....	465 967	553 164	528 465	537 316	» (i).....	23	21	20	17
Jugoslavia.....	16	26	30	22	<i>Cotone (m)</i>				
Paesi Bassi.....	80	86	85	82	<i>Importazione</i>				
Polonia.....	37	48	55	53	Italia.....	190	170	205	244
Romania.....	16	13	17	12	Austria.....	22	23	24	29
Ungheria.....	6	12	13	7	Belgio.....	66	79	83	91
U. R. S. S.....	7	20	10	44	Cecoslovacchia.....	79	92	109	119
Cina (b).....	355 887	611 326	616 319	605 870	Francia.....	260	247	389	382
Turchia.....	25	25	18	11	Germania.....	375	325	375	399
Marocco Francese.....	9	9	10	12	Gran Bret. e Irlanda del N.....	568	495	550	698
Stati Uniti (b) (c).....	27 828	92 203	222 948	144 898	Paesi Bassi.....	34	48	45	47
<i>Seta greggia (d)</i>					Polonia.....	50	54	56	61
Quantità in tonnellate					Spagna.....	107	96	100	79
<i>Importazione</i>					Svezia.....	25	24	23	22
Italia.....	551	820	816	1 193	Svizzera.....	24	25	29	30
Francia.....	2 293	3 628	4 795	5 747	Cina.....	224	281	209	152
Germania.....	702	1 174	1 628	2 406	Giappone (n).....	765	675	585	654
Gran Bret. e Irlanda del N.....	1 073	850	608	637	Indie Britanniche (f).....	96	82	38	24
Svizzera.....	285	474	348	489	Canada.....	44	43	46	62
Giappone (e).....	1 425	1 903	1 741	1 554	Stati Uniti (g).....	31	28	58	101
Indie Britanniche (f).....	1 419	642	925	988	<i>Esportazione</i>				
Canada.....	1 300	1 025	827	713	Francia.....	17	26	30	25
Stati Uniti (g).....	33 590	38 035	33 445	39 493	Germania.....	67	77	87	84
<i>Esportazione</i>					U. R. S. S.....	15	40	10	2
Italia.....	3 212	5 750	6 467	6 019	Cina.....	40	48	50	57
Francia.....	213	294	326	490	Indie Britanniche.....	291	578	739	714
Cina.....	3 944	6 840	7 675	10 092	Egitto (o).....	301	333	266	343
Corea (h).....	1 194	1 459	1 419	1 244	Sudan Anglo-Egiziano (p).....	38	9	28	31
Giappone.....	32 859	33 462	28 283	34 575	Kenya e Uganda.....	38	34	24	37
<i>Lana</i>					Argentina.....	28	25	28	24
Quantità in migliaia di tonnellate					Brasile.....	1	21	30	49
<i>Importazione</i>					Perù.....	46	47	55	45
Italia (i).....	66	42	49	49	Stati Uniti (g).....	2 178	1 663	1 584	1 806
» (i).....	6	5	6	6	<i>Carboni minerali</i>				
Belgio (i).....	65	60	71	75	<i>Importazione</i>				
Cecoslovacchia (i).....	12	15	14	15	Italia.....	8 018	10 370	12 208	13 526
» (i).....	3	3	4	4	Austria.....	2 994	3 830	3 924	5 302
Francia.....	203	204	249	250	Belgio-Lussemburgo.....	6 736	9 529	10 359	11 385
Germania (i).....	128	133	144	152	Cecoslovacchia.....	1 588	1 831	1 883	2 331
» (i).....	15	14	13	17	Danimarca.....	3 602	3 661	3 697	4 011
Gran Bret. e Irlanda del N. (i).....	357	331	302	308	Finlandia.....	1 060	878	917	973
» » » (i).....	49	54	53	61	Irlanda (Stato Libero).....	17 864	23 088	24 767	23 670
Polonia (i).....	11	14	12	11	Germania.....	4 204	5 772	6 933	7 903
» (i).....	2	2	3	5	Grecia.....	731	778	827	785
U. R. S. S. (i).....	26	21	20	19	Irlanda (Stato Libero).....	2 324	2 431	2 524	2 482
» (i).....	26	10	13	20	Norvegia.....	2 020	1 887	2 267	2 424
Giappone.....	93	86	51	49	Paesi Bassi.....	6 513	8 501	9 113	9 618
Stati Uniti (g).....	26	72	74	127	Portogallo.....	914	1 100	1 236	1 139
<i>Esportazione</i>					Spagna.....	820	1 032	1 404	1 753
Italia (i).....	—	1	1	1	».....	4 529	4 535	4 778	4 994
» (i).....	1	2	1	2	Svizzera.....	1 907	1 956	1 986	2 066
Belgio (i).....	17	5	4	4	Ungheria.....	214	606	848	1 276
» (i).....	9	10	11	12	Cina.....	1 444	1 933	2 507	2 318
Francia.....	17	25	23	28	Giappone.....	3 181	3 077	2 979	3 588
Germania (i).....	2	7	4	6	Egitto.....	1 033	1 164	1 271	1 171
» (i).....	4	6	6	8	Argentina.....	2 387	2 619	3 062	3 135
Gran Bret. e Irlanda del N. (i).....	9	9	6	10	Brasile.....	1 189	1 134	1 746	2 067
» » » (i).....	10	7	8	14	Canada.....	10 846	11 987	17 013	16 502
Indie Britanniche (f).....	14	18	15	26	Stati Uniti.....	534	760	766	860
Cina.....	2	15	12	23	Australia.....	6	50	798	95
					<i>Esportazione</i>				
					Belgio-Lussemburgo (q).....	3 491	5 467	3 962	3 790
					Cecoslovacchia.....	1 368	1 653	1 706	1 854
					Francia (q).....	3 038	3 527	4 067	5 060
					Germania (q).....	18 312	23 123	24 383	26 769

(a) Vedi nota (a) a pag. 52*. — (b) Migliaia di uova; si può calcolare che 1600 uova pesino un quintale. — (c) Compreso il commercio con l'estero dell'Alasca e di Portorico; non compreso il commercio con l'estero delle isole Hawai. — (d) Compresi i bozzoli ridotti in seta greggia. — (e) Compreso il commercio con la Corea. — (f) Solo commercio per via mare. — (g) Compreso il commercio con l'estero dei territori non contigui. — (h) Compreso il commercio con il Giappone. — (i) Lana non lavata. — (l) Lana lavata. — (m) Cotone sgranato e non sgranato. — (n) Compreso il commercio con Formosa. — (o) Non compreso il Commercio con il Sudan Anglo-Egiziano. — (p) Compreso il commercio con l'Egitto. — (q) Compreso il carbone per bunkers di navi estere.

61. Commercio internazionale di alcuni prodotti nei principali Paesi (a)

Paesi	1932	1931	1930	1929	Paesi	1932	1931	1930	1929
	Quantità in migliaia di tonnellate					Quantità in migliaia di tonnellate			
<i>Segue: Carboni minerali (esportazione)</i>					<i>Marocco Francese</i>				
Gran Bret. e Irlanda del N.	39 522	43 434	55 752	61 231	Unione Sud-Africana	218	212	208	222
<i>Carbone per bunkers (c)</i>	14 410	14 843	15 876	16 656	Argentina	53	199	255	311
Paesi Bassi (b)	4 454	5 827	5 718	5 595	Brasile	144	214	279	294
Polonia-Danzica (d)	10 222	13 818	12 465	13 912	Canada	403	398	570	600
U. R. S. S.	1 760	1 675	1 043	727	Cile	?	78	102	93
Cina (b)	2 149	3 043	3 036	3 531	Cuba	?	78	150	137
<i>Carbone per bunkers (c)</i>	?	597	525	659	Messico	?	77	55	61
Giappone	?	2 377	3 127	3 125	Stati Uniti	974	1 580	1 964	1 025
Indie Britanniche (b)	526	446	467	736	Australia	517	566	795	663
Unione Sud Africana (b)	653	953	1 284	1 666	Nuova Zelanda	194	205	227	207
<i>Carbone per bunkers (c)</i>	682	922	1 328	1 574	<i>Esportazione</i>				
Canada	245	305	539	736	Gran Bret. e Irlanda del N.	124	113	120	106
Stati Uniti (d)	10 265	14 329	19 499	22 296	Polonia-Danzica	57	62	34	38
Australia	350	395	299	352	Romania	1 639	1 545	1 119	802
<i>Carbone per bunkers (c)</i>	514	517	515	752	U. R. S. S.	1 983	1 656	1 454	1 097
<i>Nafta, oli minerali ed oli lubrificanti</i>					Indie Olandesi	1 157	1 163	1 320	1 118
<i>Importazione</i>					Malasia Britannica	276	287	450	197
Italia	1 027	979	953	733	Persia	?	1 198	1 057	1 223
Belgio-Lussemburgo	397	369	408	439	Saravak	96	130	187	234
Francia	2 343	1 673	1 506	1 085	Egitto	63	53	55	33
Germania	1 174	1 299	1 494	1 319	Indie Occidentali Olandesi	?	2 054	2 049	1 217
Gran Bret. e Irlanda del N.	4 243	4 095	4 776	4 449	Messico	?	218	283	208
Paesi Bassi	438	498	550	554	Perù	359	270	289	317
Spagna	265	260	180	110	Trinidad e Tobago	225	210	177	161
Svezia	224	170	116	118	Stati Uniti	3 959	5 079	7 331	6 961
Cina	264	264	247	250	<i>Petrolio illuminante (d)</i>				
Filippine	267	273	212	209	<i>Importazione</i>				
Giappone	2 261	1 804	1 695	1 669	Italia	146	148	156	162
Indie Britanniche	495	509	546	588	Belgio-Lussemburgo	86	97	81	71
Argentina	965	1 166	1 466	1 337	Danimarca	85	86	83	89
Brasile	403	415	399	382	Francia	151	190	188	234
Canada	3 955	4 472	4 493	4 680	Germania	104	130	208	149
Cuba	?	492	836	915	Gran Bret. e Irlanda del N.	758	941	840	881
Indie Occidentali	?	13 754	16 519	12 686	Irlanda (Stato Libero)	58	54	53	43
Messico	?	227	298	272	Paesi Bassi	169	213	179	195
Uruguay	?	363	415	304	Svezia	78	76	79	69
Stati Uniti	9 406	10 243	12 470	13 992	Cina	442	518	562	724
Australia	480	481	540	481	Filippine	46	76	55	68
<i>Esportazione</i>					Indie Britanniche	284	265	394	375
Romania	2 414	2 067	1 791	1 239	Indie Olandesi	?	52	52	86
U. R. S. S.	3 220	2 859	2 472	1 972	Indocina	45	45	58	62
Indie Olandesi	2 257	1 805	2 320	2 110	Malasia Britannica	95	105	161	156
Persia	?	3 660	3 808	3 179	Turchia	33	36	32	53
Saravak	381	349	403	447	Algeria	46	47	44	43
Colombia	?	2 376	2 656	2 577	Egitto	268	315	292	269
Indie Occidentali Olandesi	?	13 038	12 573	10 311	Unione Sud-Africana	52	44	61	71
Messico	?	2 593	3 088	3 108	Argentina	9	43	58	59
Perù	752	915	1 138	1 198	Brasile	47	99	90	117
Trinidad e Tobago	1 097	1 021	884	988	Australia	92	127	147	141
Venezuela	16 825	17 280	20 458	19 220	<i>Esportazione</i>				
Stati Uniti	10 298	12 018	13 488	14 351	Polonia-Danzica	37	29	22	51
<i>Benzina (e)</i>					Romania	921	1 045	942	779
<i>Importazione</i>					U. R. S. S.	804	701	781	788
Italia	325	367	390	387	Indie Olandesi	452	419	515	537
Austria	61	84	110	104	Malasia Britannica	71	71	121	101
Belgio-Lussemburgo	325	253	240	196	Persia	?	410	541	919
Cecoslovacchia	227	192	199	145	Saravak	?	39	65	65
Danimarca	230	242	207	174	Messico	?	169	190	189
Finlandia	28	57	94	68	Stati Uniti	1 369	1 579	2 103	2 497
Francia	2 003	2 157	1 888	1 690	<i>Minerali di ferro</i>				
Germania	1 088	1 347	1 435	1 063	<i>Importazione</i>				
Gran Bret. e Irlanda del N.	3 097	2 878	3 074	2 501	Belgio-Lussemburgo	9 481	10 675	12 915	14 125
Irlanda (Stato Libero)	100	132	107	86	Cecoslovacchia	183	1 311	1 475	1 641
Norvegia	117	88	86	77	Francia	335	782	1 012	1 141
Paesi Bassi	326	385	263	227	Germania	3 452	7 071	13 890	16 953
Spagna	385	392	347	280	Gran Bret. e Irlanda del N.	1 824	2 153	4 204	5 780
Svezia	332	315	301	249	Paesi Bassi	397	468	534	461
Svizzera	204	182	159	140	Polonia-Danzica	66	262	245	533
Cina	67	82	82	79	Ungheria	83	181	437	570
Filippine	88	106	68	71	Giappone	1 634	1 727	2 261	2 259
Giappone (f)	490	444	412	361	Canada	69	821	1 509	2 487
Malasia Britannica	324	361	556	285	Stati Uniti	592	1 489	2 820	3 190
Algeria	127	124	113	100					
Egitto	38	59	59	37					

(a) Vedi nota (a) a pag. 52*. — (b) Escluso il carbone per bunkers. — (c) Per navi nazionali ed estere. — (d) Compreso il carbone per bunkers di navi estere. — (e) Per i Paesi in cui la benzina e il petrolio illuminante sono indicati nelle statistiche nazionali in misura di capacità, queste sono state ridotte in tonnellate facendo m³ 1 = kg. 780 per la benzina e m³ 1 = kg. 800 per il petrolio illuminante. — (f) Compreso il petrolio illuminante.

61. Commercio internazionale di alcuni prodotti nei principali Paesi (a)

Paesi	1932	1931	1930	1929	Paesi	1932	1931	1930	1929
	Quantità in migliaia di tonnellate					Quantità in tonnellate			
<i>Segue: Minerali di ferro</i>									
<i>Esportazione</i>					<i>Esportazione</i>				
Italia	260	250	248	252	Italia	18 732	22 497	20 104	19 726
Belgio-Lussemburgo	360	329	510	818	Austria	750	932	1 441	1 365
Cecoslovacchia	82	153	254	352	Belgio-Lussemburgo	2 507	2 776	3 049	3 222
Francia	10 061	12 407	15 080	16 405	Cecoslovacchia	1 228	1 166	774	1 151
Germania	20	31	76	116	Francia	8 291	8 374	7 729	5 388
Grecia	44	132	204	133	Germania	6 828	5 985	6 962	8 994
Jugoslavia	1	27	356	388	Gran Bret. e Irlanda del N.	6 849	4 144	3 946	4 416
Norvegia	343	348	632	735	Paesi Bassi	8 359	10 069	9 216	8 848
Polonia-Danzica	1	45	81	99	Svezia	3 652	4 512	4 221	3 863
Spagna	1 310	1 873	3 724	5 595	Ungheria	24	104	203	213
Svezia	2 219	4 496	9 387	10 899	Stati Uniti	29	142	157	101
Svizzera	12	34	102	88	Filati di lana				
U. R. S. S.	326	1 119	467	545	<i>Importazione</i>				
Cina	560	594	849	980	Austria	2 017	2 878	2 927	3 684
Corea	152	177	288	314	Belgio-Lussemburgo	4 467	5 554	5 874	5 987
Malesia Britannica	703	703	791	823	Cecoslovacchia	1 173	1 779	2 465	2 835
Algeria	490	920	1 630	2 141	Danimarca	1 548	1 537	1 514	1 513
Marocco Spagnolo	204	501	753	1 047	Germania	10 796	15 666	19 488	23 129
Tunisia	215	443	750	974	Gran Bret. e Irlanda del N.	437	8 438	8 559	9 202
Cile	199	712	1 721	1 816	Norvegia	1 517	1 227	1 145	1 039
Stati Uniti	85	443	764	1 325	Paesi Bassi	5 028	4 504	5 031	4 794
Terranova	478	990	1 671	1 355	Svezia	2 698	2 916	3 328	2 867
Australia	35	133	590	45	Svizzera	2 368	2 198	2 162	2 172
Ghisa					Ungheria	1 044	1 168	1 950	2 284
<i>Importazione</i>					Cina	3 295	4 146	2 046	5 951
Italia	48	84	157	178	Giappone	1 443	4 289	3 605	3 365
Austria	13	18	22	36	Argentina	946	1 269	1 839	2 189
Belgio-Lussemburgo	212	301	399	674	Brasile	564	802	976	1 397
Cecoslovacchia	13	31	39	57	Canada	1 410	1 418	2 828	2 585
Danimarca	23	32	51	53	<i>Esportazione</i>				
Francia (b)	42	88	171	40	Italia	1 926	1 620	1 421	1 834
Germania	63	117	170	175	Austria	1 384	2 216	2 890	3 024
Gran Bret. e Irlanda del N.	142	288	295	124	Belgio-Lussemburgo	3 240	6 439	6 785	7 947
Paesi Bassi	11	16	33	31	Cecoslovacchia	4 765	9 233	10 499	10 484
Svezia	39	59	88	90	Francia	13 198	22 808	24 788	26 322
Svizzera	108	133	150	174	Germania	6 234	10 314	10 376	12 231
Ungheria	3	4	17	36	Gran Bret. e Irlanda del N.	21 550	20 588	22 486	28 854
Cina	27	23	20	20	Polonia-Danzica	2 090	3 820	3 691	3 475
Giappone	650	495	515	792	Filati di cotone				
Canada	5	9	16	37	<i>Importazione</i>				
Stati Uniti	133	86	139	150	Italia	609	712	975	1 550
<i>Esportazione</i>					Austria	3 018	3 107	2 959	3 205
Belgio-Lussemburgo	36	70	115	121	Belgio-Lussemburgo	2 525	3 089	4 155	5 821
Cecoslovacchia	2	9	23	50	Bulgaria	8 124	7 279	4 370	6 738
Francia	198	423	527	563	Cecoslovacchia	2 551	3 602	3 945	4 669
Germania	70	178	202	388	Danimarca	2 091	2 188	2 643	2 689
Gran Bret. e Irlanda del N.	123	193	276	463	Francia	703	2 162	4 013	3 449
Paesi Bassi	-212	223	210	179	Germania	15 471	20 945	27 815	33 171
Svezia	32	41	49	73	Gran Bret. e Irlanda del N.	?	4 929	5 480	6 907
Cina	191	251	183	205	Jugoslavia	7 823	11 852	13 134	10 917
Corea	208	96	112	140	Norvegia	4 114	3 016	3 393	3 262
Indie Britanniche	254	324	511	558	Paesi Bassi	20 411	23 173	30 868	37 815
Stati Uniti	2	7	14	47	Polonia-Danzica	1 491	1 714	2 446	2 655
Seta artificiale					Svezia	2 481	2 448	2 145	1 944
<i>Importazione</i>					Svizzera	1 700	2 678	2 473	3 630
Italia	966	1 381	1 273	987	Ungheria	1 994	2 473	2 984	4 865
Austria	1 655	2 240	1 442	1 146	Cina (c)	5 834	3 044	9 931	14 293
Belgio-Lussemburgo	561	682	803	660	Indie Britanniche	19 427	13 651	14 475	20 883
Cecoslovacchia	4 292	4 889	4 443	4 591	Turchia	3 477	3 342	2 678	4 231
Danimarca	886	715	609	554	Argentina (c)	8 324	7 607	9 707	11 564
Francia	2 038	1 260	1 093	592	Brasile	844	1 212	1 145	2 084
Germania	10 167	11 405	11 675	9 632	Canada	2 007	1 989	2 042	2 338
Gran Bret. e Irlanda del N.	970	627	237	755	Australia	2 558	2 011	4 052	?
Jugoslavia	1 099	1 070	999	607	<i>Esportazione</i>				
Paesi Bassi	849	1 028	1 041	1 442	Italia	29 672	28 361	25 211	24 600
Polonia-Danzica	118	852	965	717	Austria	3 130	4 140	7 049	11 321
Spagna	4 752	3 381	4 647	3 666	Belgio-Lussemburgo	4 716	8 095	6 960	7 646
Svezia	1 444	1 465	1 207	1 023	Cecoslovacchia	15 872	20 369	27 048	27 294
Svizzera	2 451	2 462	1 890	1 521	Francia	7 430	8 662	11 519	16 202
Ungheria	1 309	1 579	1 527	1 099	Germania	7 057	7 010	8 525	11 780
Cina	6 283	7 916	7 530	8 736	Gran Bret. e Irlanda del N.	71 315	66 749	69 459	83 810
Giappone	169	525	384	281	Paesi Bassi	2 508	4 241	6 646	6 525
Indie Britanniche	5 604	3 649	2 729	3 652	Svizzera	2 757	5 061	6 507	7 094
Egitto	536	414	525	315	Cina	20 976	37 392	19 950	20 849
Argentina	1 472	1 074	1 079	1 149	Giappone	24 855	11 415	17 254	18 663
Canada	494	808	1 077	1 008	Indie Britanniche	7 570	10 022	10 462	12 979
Stati Uniti	1 431	1 712	3 366	9 318	Stati Uniti	7 421	6 877	8 671	12 986

(a) Vedi nota (a) a pag. 52*. — (b) Escluso il commercio d'importazione per completamento di mano d'opera. — (c) Esclusi i cucirini.

V. Marina mercantile e Navigazione

62. Marina mercantile mondiale (a)

Navi di oltre 100 tonnellate di stazza lorda al 1° luglio

Anni — Paesi	Navi a vapore			Navi a motore			Velieri			Totale		
	N.	Migl. di t. di stazza lorda	%	N.	Migl. di t. di stazza lorda	%	N.	Migl. di t. di stazza lorda	%	N.	Migl. di t. di stazza lorda	%
Totale 1914 (b)	24 147	45 170	—	297	234	—	6 314	3 670	—	30 758	49 074	—
» 1920	26 366	59 779	—	3 246	6 628	—	2 870	1 667	—	32 482	68 074	—
» 1930	26 300	59 928	—	3 696	8 096	—	2 717	1 584	—	32 713	69 608	—
» 1931	25 872	59 291	—	4 080	9 431	—	2 392	1 408	—	32 344	70 130	—
» 1932	25 512	58 330	—	4 420	10 039	—	2 315	1 366	—	32 247	69 735	—
» 1933	24 852	56 427	—	4 663	10 200	—	2 185	1 293	—	31 700	67 920	—
1933												
Italia	839	2 486	4,41	213	607	5,95	226	57	4,41	1 278	3 150	4,64
Argentina	243	268	0,47	62	50	0,49	41	24	1,86	346	342	0,50
Belgio	175	393	0,70	36	62	0,61	1	1	0,08	212	456	0,67
Brasile	266	439	0,78	29	50	0,49	15	5	0,39	310	494	0,73
Cile	94	150	0,27	5	2	0,02	3	4	0,31	102	156	0,23
Cina	245	392	0,69	12	7	0,07	6	2	0,15	263	401	0,59
Cuba	37	31	0,05	6	2	0,02	14	6	0,46	57	39	0,06
Danimarca	489	699	1,24	216	461	4,52	21	8	0,62	726	1 168	1,72
Danzica	19	16	0,03	23	240	2,35	—	—	—	42	256	0,38
Egitto	44	46	0,08	—	—	—	1	1	0,08	45	47	0,07
Estonia	86	105	0,19	24	8	0,08	47	13	1,01	157	126	0,19
Finlandia	227	327	0,58	51	24	0,23	88	70	5,41	366	421	0,62
Francia	1 377	3 237	5,74	134	233	2,28	116	42	3,25	1 627	3 512	5,17
Germania	1 555	3 218	5,70	516	670	6,57	13	13	1,01	2 084	3 901	5,74
Giappone	1 570	3 649	6,47	449	609	5,97	—	—	—	2 019	4 258	6,27
Grecia	524	1 411	2,50	13	6	0,06	—	—	—	537	1 417	2,09
Honduras	29	77	0,14	—	—	—	2	—	—	31	77	0,11
<i>Impero Britannico:</i>												
Australia e Nuova Zelanda	479	560	0,99	77	77	0,75	11	5	0,39	567	642	0,95
Canada } Costa	508	777	1,38	125	118	1,16	137	74	5,72	770	969	1,43
} Grandi Laghi	169	435	0,77	3	1	0,01	5	11	0,85	177	447	0,66
Gran Bretagna e Irlanda del Nord	6 734	15 977	28,31	594	2 615	25,64	377	109	8,43	7 705	18 701	27,53
Hong-Kong	113	299	0,53	9	4	0,04	1	1	0,08	123	304	0,45
India e Ceylon	138	184	0,33	15	4	0,04	47	12	0,93	200	200	0,29
Altri « Dominions »	440	491	0,87	109	32	0,31	142	34	2,63	691	557	0,82
Jugoslavia	167	372	0,66	13	2	0,02	—	—	—	180	374	0,55
Lettonia	104	195	0,34	4	2	0,02	8	1	0,08	116	198	0,29
Norvegia	1 546	2 324	4,12	419	1 755	17,21	5	1	0,08	1 970	4 080	6,01
Paesi Bassi	878	2 041	3,62	514	718	7,04	21	7	0,54	1 413	2 766	4,07
Panamà	68	235	0,42	15	52	0,51	1	—	—	84	287	0,42
Perù	19	39	0,07	5	4	0,04	14	17	1,31	38	60	0,09
Polonia	31	65	0,12	1	2	0,02	—	—	—	32	67	0,10
Portogallo	163	238	0,42	14	5	0,05	86	24	1,88	263	267	0,39
Romania	36	93	0,16	—	—	—	—	—	—	36	93	0,14
Spagna	675	996	1,76	125	221	2,17	65	15	1,16	865	1 232	1,81
<i>Stati Uniti:</i>												
Mari	2 342	9 400	16,66	308	689	6,75	526	604	46,71	3 176	10 693	15,74
Grandi Laghi	517	2 449	4,34	7	25	0,24	30	93	7,19	554	2 567	3,78
Isole Filippine	70	84	0,15	43	14	0,14	2	—	—	115	98	0,14
Svezia	1 024	1 100	1,95	315	558	5,47	56	17	1,31	1 395	1 675	2,47
Turchia	181	187	0,33	6	2	0,02	—	—	—	187	189	0,28
U. R. S. S.	346	594	1,05	95	246	2,41	2	3	0,23	443	843	1,24
Venezuela	32	58	0,10	5	1	0,01	7	2	0,15	44	61	0,09
Paesi non nominati	253	290	0,51	53	22	0,22	48	17	1,31	354	329	0,48
Totale ...	24 852	56 427	100,00	4 663	10 200	100,00	2 185	1 293	100,00	31 700	67 920	100,00

(a) Dati desunti dal *Lloyd's Register of Shipping*.

(b) Il tonnellaggio è espresso in migliaia di tonnellate di stazza netta.

63. Nuove costruzioni delle Marine mercantili (a)

Navi di oltre 100 tonnellate di stazza lorda

Paesi	1933		1932		1931		1930		1929	
	N.	T. di stazza lorda	N.	T. di stazza lorda	N.	T. di stazza lorda	N.	T. di stazza lorda	N.	T. di stazza lorda
Italia	3	16 560	8	47 441	33	165 048	36	87 709	32	71 497
Danimarca	19	34 016	18	22 413	30	125 974	38	137 230	34	111 496
Danzica	?	?	3	2 504	14	10 839	23	17 920	5	10 991
Francia	29	34 073	23	89 310	22	103 419	18	100 917	16	81 607
Germania	43	42 195	15	80 799	58	103 934	92	245 557	85	249 077
Giappone	30	74 290	44	54 422	42	83 721	37	151 272	40	164 457
Gran Bretagna e Irlanda (b) ..	108	133 115	100	187 794	148	502 487	481	1 478 563	489	1 522 623
Possedimenti Inglesi (c)	20	12 958	16	4 760	31	13 612	79	43 750	50	33 141
Norvegia	7	9 718	8	11 129	20	18 163	53	53 843	51	39 604
Paesi Bassi	25	35 899	30	26 232	99	120 296	74	153 072	77	186 517
Spagna	7	18 044	3	11 132	11	48 117	13	25 213	8	37 023
Stati Uniti	14	10 771	18	143 559	57	205 865	100	246 687	63	126 063
Svezia	14	60 860	12	43 000	20	112 703	31	131 781	29	107 246
U. R. S. S.	?	?	?	?	?	?	?	?	?	?
Altri Paesi	?	?	9	2 096	11	2 937	9	15 958	17	18 254
Totale Mondo ...	380	489 016	307	726 591	596	1 617 115	1 084	2 889 472	1 012	2 793 210
di cui	{									
Navi a vapore	116	141 738	139	455 597	237	683 056	570	1 252 482	634	1 504 303
Motonavi	195	337 821	156	268 690	332	920 495	421	1 582 994	347	1 269 888

(a) Dati desunti dal *Lloyd's Register of Shipping*. — (b) Compreso lo Stato Libero d'Irlanda. — (c) Compresa le navi varate sui Grandi Laghi Americani.

64. Movimento della navigazione (a)

(Migliaia di tonnellate di stazza netta)

Paesi	Navi entrate (E) e uscite (U)	Tonnellaggio delle navi entrate ed uscite					Paesi	Navi entrate (E) e uscite (U)	Tonnellaggio delle navi entrate ed uscite																																																			
		1933	1932	1931	1930	1929			1933	1932	1931	1930	1929																																															
Europa																																																												
Italia (b)	{ E	1 724	1 639	1 686	1 820	1 823	Cina (b)	{ E	1 740	1 849	2 160	2 141	2 173																																															
	{ U	1 672	1 599	1 644	1 774	1 777		{ U	1 722	1 863	2 138	2 046	2 084																																															
Belgio (b)	{ E	2 118	2 024	2 316	2 427	2 480		{ E	4 938	4 497	4 564	4 703	4 600																																															
	{ U	2 129	2 017	2 305	2 414	2 469		{ U	4 932	4 499	4 556	4 694	4 616																																															
Bulgaria (b) (d)	{ E	183	170	164	164	154		{ E	601	587	625	682	685																																															
	{ U	182	171	164	165	153		{ U	637	615	623	692	736																																															
Danzica (b)	{ E	230	229	338	345	324		{ E	274	172	155	161	165																																															
	{ U	228	231	339	345	326		{ U	268	169	155	161	167																																															
Estonia (c)	{ E	43	41	48	45	40		{ E	82	75	74	72	74																																															
	{ U	53	48	57	49	46		{ U	93	78	77	78	83																																															
Finlandia (c)	{ E	196	178	177	207	200		Africa																																																				
	{ U	352	288	283	321	357								{ E	687	624	671	692	693																																									
Francia (c)	{ E	4 501	4 397	4 806	5 057	4 833								{ U	649	598	634	699	706																																									
	{ U	3 752	3 699	4 022	4 229	4 099	{ E							555	572	585	635	631																																										
Germania (c)	{ E	?	?	2 022	2 596	2 643	{ U							467	491	504	515	506																																										
	{ U	?	?	1 754	1 939	2 095	{ E							417	397	414	451	436																																										
Gran Bretagna e Irlanda del Nord (c)	{ E	5 035	4 672	5 023	5 310	5 235	{ U							409	397	413	454	437																																										
	{ U	4 636	4 449	4 862	5 488	5 723	America																																																					
Grecia (b)	{ E	514	477	494	496	527													{ E	?	927	1 094	1 192	1 416																																				
	{ U	497	466	481	497	513													{ U	?	1 245	1 504	1 250	1 559																																				
Irlanda (Stato Lib.) (c)	{ E	566	578	596	585	548													{ E	134	97	167	243	289																																				
	{ U	406	398	395	420	415													{ U	130	98	171	245	291																																				
Lettonia (b)	{ E	122	103	123	163	156													{ E	?	1 110	1 015	1 352	1 477																																				
	{ U	124	102	121	164	155		{ U	?	1 112	1 015	1 349	1 474																																															
Lituania (b)	{ E	50	43	37	42	42		{ E	3 715	3 964	4 437	4 976	4 956																																															
	{ U	50	43	37	42	42		{ U	4 076	4 226	4 871	5 276	5 421																																															
Norvegia (c)	{ E	355	351	342	355	352		Oceania																																																				
	{ U(e)	324	312	283	342	351													{ E	500	480	465	454	463																																				
Paesi Bassi (c)	{ E	1 632	1 561	2 107	2 400	2 434													{ U	497	472	472	458	462																																				
	{ U	1 112	1 116	1 722	1 819	1 824													{ E	210	196	179	191	195																																				
Polonia (b)	{ E	285	236	221	169	120	{ U							210	197	180	193	192																																										
	{ U	283	237	222	168	121	Nuova Zelanda (b) ...																																																					
Romania (b) { traffico maritt.	{ E	651	365	627	686	485																																																						
	{ traffico fluviale	{ U	644	365	613	676																			475																																			
		{ U	1 869	666	1 170	879																			734																																			
Spagna (c)	{ E	1 856	672	1 149	869	755																																																						
	{ U	1 257	1 364	1 425	1 478	1 529																																																						
	{ U	1 934	1 932	1 969	2 332	2 277																																																						
Svezia (c)	{ E	1 100	1 073	1 150	1 134	1 101																																																						
	{ U	1 073	955	1 047	1 209	1 285																																																						

(a) Dati desunti dal *Bulletin Mensuel de Statistique de la Société des Nations*. — (b) Navi con carico e navi vuote. — (c) Solo navi con carico. — (d) Solamente navigazione nel Mar Nero, Cabotaggio compreso. — (e) Non compreso il porto di Narvik. — (f) Compreso il cabotaggio. — (g) L'anno termina il 30 giugno.

VI. Lavoro e salari

65. Disoccupazione operaia (a)

- I. Statistiche degli uffici di collocamento
 II. Statistiche sindacali
 III. Statistiche dell'assicurazione per la disoccupazione
 IV. Valutazioni ufficiali
- V. Statistiche delle casse sindacali
 VI. Statistiche delle commissioni locali della disoccupazione
 VII. Statistiche dei fondi pubblici di soccorso
 VIII. Statistiche delle casse d'assicurazione sociale

Anni — Mesi	Italia		Austria		Belgio				Bulgaria	Cecoslovacchia		
	VIII. Disoccupati completamente	III. Disoccupati indennizzati		I. Domande d'impiego registrate	III. Disoccupati				IV. Disoccu- pati	V. Disoccupati indennizzati		I. Domande d'impiego registrate
		N.	%		Completamente		Parzialmente			N.	%	
					N.	%	N.	%				
Media												
1929.....	300 787	164 509	12,8	192 062	8 462	1,3	18 831	3,0	—	23 763	2,2	41 630
1930.....	425 437	208 389	16,2	242 612	23 250	3,6	50 918	7,9	—	51 371	4,5	105 442
1931.....	734 454	253 368	20,7	300 223	79 186	10,9	121 890	16,9	—	102 179	8,3	291 332
1932.....	1 006 442	309 968	27,2	377 894	161 468	19,0	175 259	20,7	22 063	184 555	13,5	554 059
1933.....	1 018 955	328 844	31,1	405 741	167 189	17,0	170 023	17,2	25 334	247 613	16,9	738 267
1933: Gennaio..	1 225 470	397 920	37,6	478 034	207 136	22,1	196 237	20,9	27 532	300 210	20,6	872 775
Febbraio..	1 229 387	401 321	37,9	480 063	201 305	21,0	185 052	19,3	28 837	305 036	20,7	920 182
Marzo....	1 081 536	379 693	35,9	455 538	195 715	20,1	185 942	19,2	28 067	295 297	20,2	877 955
Aprile....	1 025 754	350 552	33,1	423 305	180 143	18,2	187 222	18,8	23 288	264 530	17,9	795 919
Maggio....	1 000 128	320 955	30,3	391 844	162 781	16,4	176 174	17,7	29 356	247 687	16,6	726 629
Giugno....	883 621	307 873	29,1	380 785	145 881	14,4	158 005	16,6	29 138	236 007	16,8	675 933
Luglio... (b)	824 195	300 762	28,4	375 262	142 119	13,7	168 653	18,3	18 313	226 843	15,1	640 360
Agosto...	888 560	291 224	27,6	365 985	135 105	13,5	162 361	16,3	17 710	224 375	16,0	625 836
Settembre	907 463	279 053	26,4	354 899	133 131	13,8	163 067	16,1	18 865	210 426	14,1	622 561
Ottobre...	962 868	280 381	26,6	357 628	146 988	14,5	144 998	14,4	20 477	213 753	14,3	629 992
Novembre	1 066 215	300 477	28,4	383 293	156 690	15,8	148 023	14,8	17 930	210 771	15,3	691 078
Dicembre.	1 132 257	335 919	31,7	422 258	194 279	19,9	163 537	16,6	34 499	236 423	17,1	779 987

Anni — Mesi	Danimarca		Danzica	Estonia	Finlandia		Francia		Germania				
	V. Disoccupati		I. Domande d'impiego registrate	I. Disoccu- pati registrati	I. Disoccu- pati registrati	I. Disoccu- pati regi- strati	VI. Disoccu- pati	VII. Disoccupati soccorsi	I. Domande d'impiego	II. % disoc- cupati		I. Disoccupati registrati	
	N.	%								Com- pleta- mente	Parzial- mente	N.	%
Media													
1929.....	42 817	15,5	44 581	12 905	3 181	3 906	—	928	10 052	13,2	7,5	1 915 025	—
1930.....	39 631	13,7	40 551	18 291	3 089	7 993	—	2 514	13 859	22,2	13,4	3 139 455	—
1931.....	53 019	18,0	59 430	24 898	3 542	11 522	—	56 112	75 215	34,3	20,0	4 573 218	23,7
1932.....	99 508	31,7	126 039	33 244	7 121	17 581	64 441 (c)	273 412	308 096	43,8	22,6	5 579 858	30,1
1933.....	97 417	28,9	121 115	31 408	8 207	17 139	44 656	275 395	307 179	—	—	4 733 014	25,8
1933: Gennaio..	141 354	43,6	187 284	40 726	16 511	23 178	76 862	316 259	352 648	46,2	23,7	6 013 612	33,2
Febbraio..	139 831	42,9	189 805	39 843	15 437	20 731	69 386	331 816	369 862	47,4	24,1	6 000 958	33,1
Marzo....	116 762	36,4	166 376	38 313	14 512	19 083	64 300	314 190	350 246	(d) 52,7	(d) 22,2	5 598 855	30,6
Aprile....	95 619	28,6	139 781	36 205	10 760	17 732	53 386	309 576	345 393	46,3	22,6	5 331 252	28,8
Maggio....	81 535	24,3	100 547	33 372	4 858	13 082	42 402	276 597	307 725	44,7	21,6	5 038 640	26,9
Giugno....	73 542	21,9	87 644	29 622	2 822	11 479	27 384	252 275	281 579	40,3	21,1	4 856 942	25,9
Luglio....	73 338	21,7	86 394	28 714	1 580	13 437	19 660	239 692	269 872	34,0	18,6 (e)	4 463 841 (e)	24,1
Agosto....	72 559	21,4	85 222	26 400	2 046	15 269	22 646	234 087	263 602 (f)	26,3	(f) 17,1	4 124 288	22,3
Settembre	72 017	20,9	84 205	25 219	3 881	17 134	31 306	226 634	251 951	22,3	11,5	3 849 222	21,0
Ottobre..	80 565	23,2	88 957	24 628	6 491	17 752	42 151	232 880	261 486	20,9	14,0	3 744 860	20,4
Novembre	89 948	26,7	99 607	25 486	10 375	19 729	45 362	257 836	286 882	20,3	13,4	3 714 646	20,3
Dicembre.	131 930	37,6	137 559	28 368	9 215	17 062	41 026	312 894	344 899	24,7	9,4	4 059 055	22,6

(a) Dati desunti dalla *Revue Internationale du Travail*, e dal *Année Sociale 1933, Annexe II*, dell'Ufficio Internazionale del Lavoro. — (b) A partire dal mese di luglio i dati, che prima erano rilevati dall'Istituto Nazionale Fascista di Previdenza Sociale, sono rilevati dagli Uffici di collocamento. — (c) Dal 1932 sono compresi i disoccupati soccorsi dagli Uffici di beneficenza. — (d) Dal marzo al luglio cifre incomplete. — (e) Dal mese di luglio esclusi i disoccupati occupati nei campi di lavoro. — (f) Dal mese di agosto dati del Fronte germanico del lavoro.

65. Disoccupazione operaia (a)

Anni — Mesi	Gran Bretagna e Irlanda del Nord				Irlanda (Stato Libero)		Jugoslavia	Lettonia	Norvegia			
	III. Disoccupati completamente (ivi compresi quelli occasionali)		III. Disoccupati per causa di tempora- nea interruzione di attività		I. Disoc- cupati aventi diritto a indennità	I. Disoc- cupati in complesso	I. Disoc- cupati registrati	I. Domande d'impiego registrate	V. Disoccupati		I. Disoc- cupati registrati	
	N.	%	N.	%					N.	%		
Media												
1929.....	994 091	8,2	268 400	2,2	—	20 860	8 370	5 617	5 902	15,4	19 089	
1930.....	1 467 347	11,8	526 604	4,3	—	22 176	8 198	4 851	7 175	16,6	19 353	
1931.....	2 129 359	16,7	587 494	4,6	17 852	25 230	9 930	8 709	—	22,3	27 479	
1932.....	2 272 590	17,6	573 805	4,5	20 217	62 817	14 761	14 587	14 790	30,8	33 831	
1933.....	2 110 090	16,4	456 678	3,5	19 897	72 255	15 997	(b) 8 156	16 588	33,4	36 279	
1933: Gennaio...	2 422 808	18,8	532 640	4,2	26 543	95 577	23 574	14 777	19 249	39,3	40 642	
Febbraio..	2 394 106	18,6	520 808	4,1	25 483	88 747	25 346	13 886	19 673	40,0	42 460	
Marzo	2 310 062	18,0	511 309	3,9	22 916	82 503	22 609	13 087	18 992	38,5	42 437	
Aprile	2 200 397	17,1	536 882	4,2	19 016	70 039	19 671	10 377	17 678	35,7	39 846	
Maggio ...	2 128 614	16,5	497 705	3,9	17 220	65 296	15 115	5 993	15 335	30,9	35 803	
Giugno ...	2 029 185	15,8	468 868	3,6	16 660	60 578	14 492	3 769	13 532	27,2	30 394	
Luglio ...	2 000 923	15,5	506 850	4,0	16 114	56 230	11 710	3 690	12 995	26,0	25 918	
Agosto....	1 970 379	15,3	488 365	3,8	16 001	55 590	9 841	3 930	14 204	28,4	27 459	
Settembre.	1 976 870	15,3	398 214	3,1	16 768	58 937	10 043	3 140	15 431	30,9	32 848	
Ottobre...	1 973 120	15,3	361 434	2,8	20 424	71 586	10 419	4 404	15 682	31,3	35 223	
Novembre.	1 965 138	15,3	343 641	2,6	20 194	82 565	11 403	10 209	16 720	33,4	39 723	
Dicembre.	1 949 477	15,1	313 419	2,5	21 420	79 414	17 733	(b) 10 605	19 570	39,2	42 595	

Anni — Mesi	Paesi Bassi		Polonia		Portogallo	Romania	Sarre (Territ. della)	Spagna		
	III. Disoccupati		I. Domande d'impiego registrate		I. Disoccupati registrati	I. Disoccupati registrati	I. Disoccupati registrati	I. Disoccupati		
	N.	%	N.	%				Completamente	Parzialmente	
Media										
1929.....	27 775	7,5	—	129 450	4,9	—	7 288	6 591	—	—
1930.....	41 281	9,7	—	226 659	8,9	—	23 686	9 286	—	—
1931.....	96 751	18,7	138 200	299 502	12,7	—	35 737	20 963	—	—
1932.....	161 565	29,9	271 092	255 582	11,9	33 352	38 890	41 373	—	—
1933.....	176 429	31,4	322 952	249 660	11,8	25 255	29 063	38 749	—	—
1933: Gennaio...	254 271	41,8	398 641	266 601	12,5	26 131	44 797	45 700	—	—
Febbraio..	232 840	38,1	385 542	280 044	13,2	28 848	45 401	45 101	—	—
Marzo	184 776	30,0	342 152	279 779	13,2	28 223	44 294	42 258	—	—
Aprile	163 112	26,5	312 752	258 599	12,2	28 785	37 532	40 092	—	—
Maggio ...	149 320	24,7	292 705	239 542	11,3	28 552	30 336	37 341	—	—
Giugno ...	144 105	27,7	275 471	224 566	10,6	27 940	24 685	36 492	285 898	258 939
Luglio ...	146 513	27,7	280 237	215 017	10,1	21 426	21 084	35 053	348 389	239 785
Agosto....	152 486	29,0	274 859	206 471	9,7	21 622	20 153	34 840	380 121	239 580
Settembre.	149 976	28,6	287 827	202 065	9,5	21 801	17 551	35 287	?	?
Ottobre...	151 613	29,1	302 014	215 415	10,1	22 135	17 031	35 836	?	?
Novembre.	151 021	29,6	329 083	265 197	12,5	23 392	20 125	37 096	?	?
Dicembre.	237 109	40,0	394 135	342 622	16,1	24 210	25 765	39 900	?	?

(a) Vedi nota (a) a pag. 60*. — (b) Dati provvisori.

65. Disoccupazione operaia (a)

Anni — Mesi	Svezia		Svizzera			Ungheria	Giappone		Indie Olandesi	Palestina
	II. Disoccupati		III. % del disoccupati	I. Domande d'impiego registrate	I. Domande d'impiego registrate	I. Domande d'impiego registrate	IV. Disoccupati		I. Domande d'impiego registrate	IV. Disoccupati
	N.	%					Compl.	Parzial.		
Media										
1929.....	32 621	10,7	21 770	1,8	1,7	8 131	15 173	—	—	3 104
1930.....	42 016	12,2	25 156 (b)	3,4 (b)	7,2	12 881	43 592	366 799	5,2	4 833
1931.....	64 815	17,2	40 938	5,9	12,1	24 208	52 305	413 248	5,9	6 964
1932.....	89 922	22,8	82 235	9,1	12,2	54 366	66 235	489 168	6,9	10 922
1933.....	97 316	23,7	125 881	10,8	8,5	67 867	60 595	?	?	18 370
1933: Gennaio .	120 156	29,1	135 142	17,0	11,4	101 111	78 020	444 032	6,1	12 399
Febbraio.	118 251	27,8	138 151	16,5	11,6	96 273	70 039	438 780	6,1	13 417
Marzo...	121 456	29,0	149 045	12,1	10,7	71 809	69 207	424 287	6,8	14 177
Aprile...	110 055	24,8	136 580	9,8	9,6	60 894	65 793	414 392	6,7	13 981
Maggio..	93 360	21,5	116 843	8,7	8,9	57 163	61 037	429 295	6,9	14 479
Giugno..	89 485	20,8	103 857	8,3	8,1	53 860	54 026	428 708	6,9	14 519
Luglio...	85 771	19,8	102 208	7,8	7,5	50 864	52 351	418 177	6,8	14 792
Agosto...	76 686	20,0	103 769	7,8	7,6	50 207	52 569	413 649	6,7	15 304
Settembre	77 013	19,7	119 020	7,6	6,9	49 140	50 978	400 118	6,6	15 571
Ottobre..	79 678	20,6	132 902	8,4	6,3	56 399	56 671	392 294 (c)	6,4	15 795
Novembre	88 100	22,7	137 557	10,1	6,6	71 721	60 929 (c)	383 682 (c)	6,2	17 600
Dicembre	109 778	27,7	130 518	16,0	7,2	94 867	55 523	?	?	17 150

Anni — Mesi	Canada		Cile	Messico	Stati Uniti			Australia	Nuova Zelanda				
	II. Disoccupati		I. Domande d'impiego registrate	I. Domande d'impiego registrate	IV. Disoccupati	II. % del disocc. (d)		IV. Disoccupati (e)	II. Disoccupati		I. Domande d'impiego registrate (f)	I. Persone impiegate ai lavori pubblici di soccorso	
	N.	%				Pon- derato	Non ponderato		N.	%			
Media													
1929.....	11 488	5,7	14 966	—	—	8,2	12	—	47 359	11,1	2 895	—	
1930.....	22 873	11,1	33 008	—	(g) 75 689	14,5	21	—	3 947 000	84 767	19,3	5 003	—
1931.....	33 625	16,8	71 385	29 345	257 722	19,1	26	19	7 431 000	117 866	27,4 (h)	41 430	—
1932.....	38 777	22,0	75 140	107 295	336 552	23,8	32	21	11 489 000	120 454	29,0	51 549	40 173
1933.....	33 488	22,3	81 809	71 805	?	24,3	31	21	11 904 000	104 035	25,1	53 382	48 456
1933: Gennaio .	39 909	25,6	81 061	102 771 (i)	322 402	25,8	36	20	13 100 000	—	—	51 636	44 860
Febbraio.	36 490	24,3	78 675	92 075	342 579	26,0	34	20	13 294 000	109 182	26,5	49 971	44 693
Marzo...	38 002	25,1	79 964	74 770	307 687	26,6	34	22	13 689 000	—	—	51 035	45 393
Aprile...	37 659	24,5	80 235	74 852	303 852	26,1	33	21	13 256 000	—	—	53 171	47 719
Maggio..	35 201	23,8	77 306	66 865	293 211	25,8	33	20	12 896 000	106 652	25,7	55 477	49 531
Giugno..	32 756	21,8	73 687	66 022	257 923	24,5	31	21	12 204 000	—	—	56 563	50 858
Luglio...	32 131	21,2	73 005	59 976 (i)	216 198	24,1	31	21	11 793 000	—	—	57 169	52 122
Agosto..	30 096	19,9	74 868	58 110	?	23,7	31	20	10 960 000	104 560	25,1	56 750	52 309
Settembre	29 492	19,8	83 804	64 093	?	22,5	29	20	10 108 000	—	—	56 173	51 872
Ottobre..	29 417	19,8	94 425	67 477	?	21,7	27	21	10 122 000	—	—	54 105	50 494
Novembre	29 908	20,4	94 352	68 978	?	22,0	28	22	10 651 000	95 745	23,0	50 140	46 745
Dicembre	30 799	21,0	90 335	65 269	?	22,8	29	22	10 769 000	—	—	48 334	44 881

(a) Vedi nota (a) a pag. 60*. — (b) Fino all'anno 1929 medie trimestrali, dal 1930 in poi medie mensili. — (c) Dati provvisori. — (d) Non compresi disoccupati occupati nei lavori pubblici e civili. — (e) Compresi i disoccupati occupati nei lavori pubblici e civili. — (f) Comprese le persone impiegate nei lavori pubblici di soccorso. — (g) Cifra del mese di maggio secondo il censimento della popolazione. — (h) Dall'anno 1931 serie modificata. — (i) Cifre incomplete.

66. Conflitti del lavoro (a)

(Scioperi e serrate)

Paesi	Anni	Conflitti	Operai implicati	Giornate di lavoro perdute	Paesi	Anni	Conflitti	Operai implicati	Giornate di lavoro perdute		
Europa					<i>Segue: Europa</i>						
Italia (b)	1929	83	3 252	—	Spagna	1929	96	55 576	313 065		
	1930	82	2 863	—		1930	402	247 460	3 745 360		
	1931	67	4 141	—		1931	734	236 177	3 843 260		
	1932	23	598	—		1932	(e) 830	?	?		
Austria	1929	226	30 446	388 336	Svezia	1929	180	12 676	667 000		
	1930	88	7 173	49 373		1930	261	20 751	1 021 000		
	1931	68	10 264	132 757		1931	193	40 899	2 627 000		
	1932	33	6 646	190 163		1932	182	50 147	3 095 000		
Belgio	1929	168	60 557	799 117	Svizzera	1929	39	4 661	99 608		
	1930	93	64 718	781 646		1930	31	6 397	265 695		
	1931	74	23 010	399 037		1931	25	4 746	73 975		
	1932	63	162 693	580 670		1932	38	5 083	159 154		
Bulgaria	1933 (e)	86	39 136	664 044	Ungheria	1933	35	2 705	69 065		
	1929	36	22 339	378 236		1929	63	15 065	149 204		
	1930	15	3 995	(e) 2 581		1930	35	5 770	79 596		
	1931 (e)	35	8 747	83 622		1931	38	11 195	189 781		
Cecoslovacchia	1932 (e)	18	1 191	7 021	Asia	1932	20	4 925	32 914		
	1929	230	63 564	753 205		1933 (e)	32	10 200	123 700		
	1930	159	30 808	423 126		Cina (Grande Shan-ghai)	1929	111	68 867	751 146	
	1931	254	49 508	498 891			1930	87	64 130	810 102	
1932	317	103 219	1 255 576	1931	—		—	—			
1933	(e) 215	38 709	(e) 392 538	1932 (e)	109		128 791	?			
Danimarca	1929	22	1 040	41 283	Giappone	1929	571	77 281	678 670		
	1930	37	5 349	144 000		1930	900	79 791	1 049 474		
	1931	16	3 692	246 000		1931	984	63 305	960 774		
	1932	17	5 756	87 000		1932 (e)	665	35 961	513 249		
Estonia	1929	16	1 915	6 395	India	1933 (e)	1 638	102 663	?		
	1930	7	154	338		1929	141	532 016	12 165 691		
	1931	3	(d) 700	(d) 20 000		1930	148	196 301	2 261 731		
	1932	4	888	2 149		1931	166	203 008	2 408 123		
Finlandia	1933 (e)	7	128	283	Palestina	1932	118	128 099	1 922 437		
	1929	26	2 443	74 887		1933	146	164 938	2 168 961		
	1930	11	1 673	12 120		1929	45	679	8 773		
	1931	1	53	106		1930	22	393	9 234		
Francia	1932	3	284	2 301	Africa	1931	31	1 385	6 786		
	1933	?	(e) 1 274	(e) 9 536		1932	47	1 300	10 060		
	1929	1 217	241 040	2 764 606		America	Argentina	1929	116	53 101	543 939
	1930	1 220	324 316	?				1930	127	38 299	853 219
1931	(e) 261	35 723	?	1931	?			?	?		
1932	?	?	?	1932	?			?	?		
Germania	1929	441	234 543	4 489 870	Canada	1929	90	12 946	152 080		
	1930	366	224 983	3 935 977		1930	67	13 768	91 797		
	1931	504	178 223	2 001 978		1931	88	10 738	204 238		
	1932 (e)	642	127 587	1 112 056		1932	116	23 390	255 000		
Gran Bretagna e Irlanda del Nord	1929	431	533 000	8 290 000	Stati Uniti	1933	125	26 558	317 547		
	1930	422	307 000	4 400 000		1929	903	230 463	9 975 213		
	1931	420	490 000	6 980 000		1930	653	158 114	2 730 368		
	1932	389	379 000	6 490 000		1931	894	279 299	6 386 183		
Irlanda (Stato Libero)	1933 (e)	358	13 600	1 050 000	Uruguay	1932	808	242 826	6 462 973		
	1929	53	4 533	101 397		1933	1 373	114 763	13 455 758		
	1930	83	3 410	77 417		1929	31	2 011	(e) 90 600		
	1931	60	5 431	310 199		1930	8	1 361	(e) 11 100		
Jugoslavia	1932	70	4 222	42 152	Oceania	1931	56	1 933	(e) 102 600		
	1929	—	2 246	12 897		Australia	1932	6	2 262	?	
	1930	—	4 879	48 528			Nuova Zelanda	1929	259	104 604	4 461 478
	1931	5	1 253	14 204				1930	183	54 222	1 511 241
1932	4	418	2 254	1931	134			37 667	245 991		
1929	362	26 462	45 838	1932	127	32 917		212 318			
Lettonia	1930	38	1 547	12 077	Polonia	1929	47	7 151	25 889		
	1931	42	2 903	14 261		1930	38	5 467	31 669		
	1932	139	4 400	22 960		1931	24	6 356	48 486		
	1933	246	?	(e) 24 003		1932	23	9 335	108 528		
Norvegia	1929	73	4 796	196 704	Romania	1933	16	3 957	111 935		
	1930	94	4 652	240 454		Paesi Bassi	1929	510	221 673	1 071 816	
	1931	82	59 524	7 585 832			1930	330	53 136	427 127	
	1932	91	6 360	394 002			1931	363	109 074	636 921	
1929	226	21 310	990 800	1932	517		315 146	(e) 2 134 150			
Polonia	1930	212	10 970	273 000	Nuova Zelanda	1929	127	31 456	411 572		
	1931	215	28 210	856 100		1930	101	17 337	180 002		
	1932	216	32 010	1 772 600		1931	71	14 473	184 593		
	1933	182	?	500 000		1932 (e)	102	19 154	103 673		

(a) Dati desunti dalla *Revue Internationale du Travail* dell'Ufficio Internazionale del Lavoro. Le cifre relative ai conflitti del lavoro, data la grande diversità dei metodi seguiti dai vari Paesi, non si prestano in generale a dei confronti tra un Paese e l'altro. Per notizie particolareggiate sulle fonti e sui metodi di calcolo, vedi la *Revue Internationale du Travail* del luglio 1933 e l'*Année Sociale 1933*. — (b) Dal 1929 gli scioperi e le serrate non sono permessi per legge. Le cifre rappresentano il numero dei reati e degli imputati denunciati — (c) Cifre provvisorie. — (d) Dati approssimativi.

67. Numeri indici dei salari nominali (a)

Anni	Europa										
	Italia (b)		Belgio e Lussemburgo (c)		Cecoslovacchia (d)			Danimarca (e)			
	Agricoltura	Miniere, industrie, servizi pubblici, diversi	Miniere, industrie, servizi pubblici	Agricoltura		Industrie (Praga)		Agricoltura	Industrie, servizi pubblici (f), commercio (f), diversi		
	Soli uomini (braccianti)	Uomini e donne (qualificati e non qualificati)	Uomini e donne (qualificati e non qualificati)	Uomini e donne (senza mantenimento)		Uomini e donne (qualificati e non qualificati)		Uomini (senza mantenimento)	Uomini (qualificati)	Uomini (non qualificati)	Donne (qualificate e non qualificate)
	Salari giornalieri	Guadagni per ora	Tasso per ora	Salari per giorno (in moneta)		Tasso minimo per ora	Tasso minimo per settimana	Salari per giorno (in moneta)	Guadagni per ora		
Prima della guerra.....	101	—	—	—	—	10	11	—	39	37	35
1927.....	666	—	141	88	89	93	93	104	101	100	101
1928.....	623	100	152	95	97	97	97	98	100	99	100
1929.....	610	102	185	100	100	100	100	100	100	100	100
1930.....	577	100	182	97	96	102	102	102	102	102	101
1931.....	519	91	165	90	89	103	103	96	101	102	101
1932.....	490	87	153	85	88	103	103	91	100	102	102
1933.....	474	85	(g) 152	?	?	102	102	94	(g) 100	(g) 103	(g) 102

Anni	Europa								
	Francia (h)								
	Agricoltura		Miniere		Industrie, diversi				
	Uomini	Donne	Uomini (qualificati e non qualificati) principalmente		Parigi		Altre città		
	con mantenimento				Uomini (principalmente qualificati)		Donne (principalmente qualificate)		
Salari per anno (in moneta e in natura)		Guadagni per ora		Tasso per ora	Tasso per giorno	Tasso per ora	Tasso per giorno	Tasso per ora	Tasso per giorno
Prima della guerra.....	—	—	16	14	16	12	15	10	13
1927.....	—	—	92	84	84	86	87	80	81
1928.....	95	95	90	86	86	90	91	87	88
1929.....	—	—	100	100	100	100	100	100	100
1930.....	105	105	108	109	109	107	107	107	108
1931.....	—	—	104	108	109	107	107	107	108
1932.....	103	103	96	104	102	104	104	104	104
1933.....	?	?	95	104	102	102	101	100	99

Anni	Europa									
	Germania (i)					Gran Bretagna e Irlanda del Nord (l)		Irlanda (m) (Stato Libero)	Jugoslavia (n)	
	Miniere (f), industrie, servizi pubblici (f)					Agricoltura	Agricoltura, miniere, industrie, servizi pubblici	Agricoltura	Miniere, industrie	
	Uomini (qualificati)	Uomini (semiqualeficati)	Uomini (non qualificati)	Donne (qualificate e semiqualefic.)	Donne (non qualificate)	Media generale	Uomini (non qualificati)	Uomini e donne (qualificati e non qualificati)	Uomini (senza mantenimento)	Uomini e donne (qualificati e non qualificati)
	Guadagni per ora					Tasso minimo per settimana (in moneta)	Tasso per settimana	Salari per settimana (in moneta)	Guadagni per mese	
Prima della guerra.....	—	—	—	—	—	64	—	—	100	
1927.....	—	—	—	—	92	113	101	97	—	
1928.....	100	100	100	100	100	113	100	94	—	
1929.....	105	106	106	105	106	105	113	99,5	—	
1930.....	107	108	107	107	108	107	113	99	1 596	
1931.....	102	102	102	102	102	102	113	97,5	1 476	
1932.....	85	89	86	88	88	86	111	96	90	
1933.....	82	88	83	86	87	84	109	94,5	(g) 1 277	

(a) Dati desunti dalla *Revue Internationale du Travail* e dall'*Année Sociale 1933* dell'Ufficio Internazionale del Lavoro. Le cifre relative ai salari nominali, data la grande diversità dei metodi seguiti nei vari Paesi, non si prestano in generale a dei confronti tra un Paese e l'altro. Per quanto concerne la natura dei dati si tenga presente che per tasso s'intende la remunerazione fissata nei contratti collettivi o per decisione di corti arbitrali, ecc., o riconosciuta per consuetudine come remunerazione tipica o corrente; il tasso si riferisce generalmente ai lavoratori per il tempo e le ore normali di lavoro; per tasso minimo s'intende la remunerazione minima dei lavoratori per il tempo e le ore normali di lavoro; sovente però nella pratica tale tasso è sorpassato dal tasso effettivamente in vigore; per guadagni si intendono i salari medi effettivamente pagati, compresi i premi, gli assegni, ecc.; essi sono determinati generalmente in base alle distinte dei salari; la denominazione salari, infine, è usata nei casi in cui i dati non sono bene determinati: nei salari sono compresi alcune volte anche pagamenti in natura che sono stati ridotti in moneta. — (b) Agricoltura, medie annuali. Base 1913-14. Il dato di prima della guerra si riferisce al 1913. Miniere, industrie, ecc., medie annuali. Base dal luglio 1923 al giugno 1929. — (c) Dicembre di ciascun anno ad eccezione del 1928 e 1933. Base dicembre 1925. — (d) Medie annuali. I dati di prima della guerra si riferiscono al 1914. Base 1929. — (e) Agricoltura estate di ciascun anno. Industrie, ecc. medie annuali. I dati di prima della guerra si riferiscono al 1914. Base 1929. — (f) Attività relative ai soli uomini. — (g) Cifre provvisorie. — (h) Agricoltura cifre biennali, medie annuali. Miniere medie annuali. I dati di prima della guerra si riferiscono al 1913. Industrie, ecc. ottobre di ciascun anno. I dati di prima della guerra si riferiscono al 1911. Base 1929 ad eccezione dell'agricoltura la cui base è la media del 1928-1930. — (i) Medie annuali. Base 1928. Prima del 1928 vecchia serie concatenata con la nuova. — (l) Agricoltura settembre di ciascun anno. Dopo il 1932 medie annuali. I dati di prima della guerra si riferiscono al 1914. Serie generale medie annuali. Base 1924. — (m) Una settimana di luglio di ciascun anno. Base 1925. — (n) Medie annuali. Base luglio 1914.

67. Numeri indici dei salari nominali (a)

Anni	Europa									
	Norvegia (b)		Paesi Bassi (c)		Polonia (d)			Romania (e)		Sarre (f)
	Agricoltura		Miniere, industrie	Miniere, industrie	Agricoltura	Miniere, industrie		Agricoltura	Agric., miniere, industrie, servizi pub., commercio, diversi	Miniere
	Uomini	Donne	Uomini (qualificati e non qualificati)	Uomini (qualificati e non qualificati)	Uomini (con mantenimento)	Uomini e donne (qualificati e non qualificati)		Uomini (qualificati senza mantenimento)	Uomini e donne (qualificati e non qualificati)	Uomini (qualificati e non qualificati)
	senza mantenimento		Uomini (qualificati e non qualificati)	Uomini (qualificati e non qualificati)	Uomini (con mantenimento)	Uomini e donne (qualificati e non qualificati)		Uomini (qualificati senza mantenimento)	Uomini e donne (qualificati e non qualificati)	Uomini (qualificati e non qualificati)
Salari per giorno (in moneta)		Guadagni per giorno	Guadagni per ora	Salari per anno (in moneta e in nat.)	Tasso per giorno	Guadagni per ora	Salari per mese (in moneta)	Guadagni per mese	Guadagni per giorno	
Prima della guerra	—	—	—	—	—	—	100	100	—	
1927	110	112	105	98	100	100	3 217	2 714	93	
1928	103	102	100	98	100	110	3 125	2 748	93	
1929	100	100	100	102	69	118	3 112	2 764	100	
1930	97	97	100	104	54	119	2 914	2 656	107	
1931	89	89	95	102	61	111	2 358	2 356	102	
1932	83	84	96	95	48	100	1 560	1 903	101	
1933	†	†	†	†	48	93	1 481	1 743	101	

Anni	Europa									
	Svezia (g)				Svizzera (h)					
	Agricoltura		Miniere (i), industrie, servizi pubblici, commercio, diversi		Miniere (i), industrie, servizi pubblici (i), commercio					
	Uomini	Donne	Uomini e donne (qualificati e non qualificati)		Uomini (qualificati e semiqualeficati)		Uomini (non qualificati)		Donne (qualificate e non qualificate)	
	con e senza mantenimento		Uomini e donne (qualificati e non qualificati)		Uomini (qualificati e semiqualeficati)		Uomini (non qualificati)		Donne (qualificate e non qualificate)	
Guadagni per anno (in moneta e in natura)		Guadagni per ora	Guadagni per giorno	Guadagni per ora	Guadagni per giorno	Guadagni per ora	Guadagni per giorno	Guadagni per ora	Guadagni per giorno	
Prima della guerra	100	100	100	100	100	100	100	100	100	
1927	168	186	270	224	—	201	—	202	—	
1928	168	186	273	226	—	201	—	202	—	
1929	168	187	280	233	228	205	238	206	257	
1930	165	185	290	243	229	207	242	207	260	
1931	161	181	290	241	232	208	242	208	260	
1932	155	174	285	237	223	213	231	216	247	
1933	†	†	†	†	†	†	†	†	†	

Anni	Europa				Asia			Africa	America	
	Ungheria (l)		U.R.S.S.(m)		Giappone (n)			Unione Sud-Africana (o)	Canada (p)	
	Agricoltura		Industrie, servizi pubblici		Miniere	Industrie		Miniere, industrie, servizi pubblici, commercio	Agricoltura	
	Uomini	Donne	Uomini e donne (qualificati e non qualificati)		Uomini e donne (qualificati e non qualificati)	Uomini e donne (qualificati e non qualificati)		Uomini (qualificati e non qualificati)	Uomini	Donne
	senza mantenimento		Uomini e donne (qualificati e non qualificati)		Uomini e donne (qualificati e non qualificati)	Uomini e donne (qualificati e non qualificati)		Uomini (qualificati e non qualificati)	con mantenimento	
Salari per giorno (in moneta)		Guadagni per anno	Salari per mese	Guadagni per giorno	Tasso per giorno	Guadagni per giorno	Tasso per settimana	Salari per anno (in moneta e in natura)		
Prima della guerra	—	—	—	—	—	—	—	100	100	
1927	—	—	93	83	105	100	102	134	195	
1928	105	108	96	91	106	99	105	135	196	
1929	100	100	100	100	106	99	104	136	194	
1930	90	90	94	107	100	96	99	136	173	
1931	72	74	88	119	90	91	91	131	136	
1932	63	65	79	?	86	88	88	127	106	
1933	†	†	†	†	†	85	89	(q) 126	100	

(a) Vedi nota (a) a pag. 64*. — (b) Agricoltura epoca della mietitura. Industrie terzo trimestre di ciascun anno ad eccezione del 1931 i cui dati si riferiscono al quarto trimestre. Base 1929. — (c) Medie annuali. Base 1926-1930. — (d) Agricoltura medie annuali. Miniere, industrie medie annuali. Tasso per giorno medie annuali. Base 1927. Guadagni per ora nuova serie medie annuali. Base 1932. — (e) Medie annuali. Base 1914. — (f) Medie annuali. Base 1929. — (g) Medie annuali. Base 1913. — (h) Medie annuali. Base 1913. Dal 1932 gli indici dei guadagni giornalieri sono calcolati in maniera diversa e gli indici non sono perfettamente comparabili con quelli degli anni precedenti. (i) Attività relative ai soli uomini. — (l) Medie annuali. Base 1929. — (m) Medie annuali ad eccezione del 1931 il cui dato è media dei primi tre trimestri. Base 1929. — (n) Medie annuali. Base 1926. — (o) Trenta settembre di ciascun anno. Base 1914. — (p) Medie annuali, Base 1914. — (q) Cifra provvisoria.

67. Numeri indici dei salari nominali (a)

Anni	America										
	Canada (b)			Stati Uniti (c)							
	Miniere, qualche industria, servizi pubblici	Altre industrie	Industrie	Agricoltura		Miniere		Industrie (Serie del N. I. C. B.)			
				Uomini		Uomini (qualificati)		Uomini (qualificati e semiqualeficati)		Uomini (non qualificati)	
	Uomini (principalmente qualificati)	Uomini e donne (qualificati e non qualificati)	Uomini (non qualificati)	senza mantenimento	con mantenimento			Guadagni per ora	Guadagni per settimana	Guadagni per ora	Guadagni per settimana
Tasso per ora			Tasso per giorno (in moneta)	Tasso per mese (in moneta)	Guadagni per ora	Guadagni per quindicina	Guadagni per ora	Guadagni per settimana	Guadagni per ora	Guadagni per settimana	
Prima della guerra.....	100	100	100	59	61	—	—	47	49	46	48
1927.....	185	199	188	100	102	97	113	106	102	107	106
1928.....	187	201	187	99	102	—	—	106	104	107	107
1929.....	193	202	188	99	102	81	92	108	106	110	110
1930.....	194	202	188	88	91	—	—	107	95	108	98
1931.....	191	197	183	67	70	71	62	102	81	104	86
1932.....	179	184	174	49	52	—	—	90	63	91	65
1933.....	173	176	168	48	48	47	42	(d) 89	(d) 66	(d) 91	(d) 67

Anni	America							
	Stati Uniti (c)							
	Industrie (Serie del N. I. C. B.)				Servizi pubblici (ferrovie)		Qualche industria, servizi pubblici, diversi (tariffe sindacali)	
	Donne (qualificate e non qualificate)		Media generale		Uomini (qualificati e non qualificati)		Uomini (principalmente qualificati)	
	Guadagni per ora	Guadagni per settimana	Guadagni per ora	Guadagni per settimana	Guadagni per ora	Guadagni per settimana	Tasso per ora	Tasso per settimana
Prima della guerra.....	41	45	46	48	43	51	47	50
1927.....	104	101	106	103	105	103	123	121
1928.....	103	99	107	105	105	104	124	121
1929.....	104	102	109	107	109	107	124	121
1930.....	103	93	109	97	110	104	129	123
1931.....	97	85	104	85	111	99	130	122
1932.....	85	68	92	64	103	86	115	107
1933.....	(d) 86	(d) 72	(d) 90	(d) 66	?	?	110	102

Anni	Oceania									
	Australia (e)						Nuova Zelanda (f)			
	Agricoltura	Miniere (g), industrie, servizi pubblici (g), commercio, diversi				Agricoltura, miniere, industrie, serv. pub., comm., diversi	Agricoltura	Agricoltura (g), miniere (g), industrie, servizi pubblici (g), commercio, diversi		
		Uomini (con e senza mantenimento)	Uomini (qualificati e non qualificati)		Donne (qualificate e non qualificate)			Uomini (qualificati e non qualificati)	Uomini (qualificati e non qualificati)	Donne (qualificate e non qualificate)
	Tasso per settimana (in moneta e in natura)	Tasso per ora	Tasso per settimana	Tasso per ora	Tasso per settimana	Tasso per settimana	Tasso per settimana (in moneta e in nat.)	Tasso minimo per settimana		
Prima della guerra.....	100	100	100	100	100	100	100	100	100	100
1927.....	191	191	177	211	193	181	156	160	158	158
1928.....	194	193	179	217	198	183	179	166	159	159
1929.....	194	194	180	218	199	183	179	166	159	159
1930.....	188	189	177	217	198	180	179	167	159	159
1931.....	167	173	161	195	180	163	156	154	150	150
1932.....	155	163	151	183	167	153	125	142	143	143
1933.....	?	?	?	?	?	?	115	137	138	138

(a) Vedi nota (a) a pag. 64*. — (b) Base 1913. — (c) Agricoltura medie annuali. I dati di prima della guerra si riferiscono al 1914. Miniere cifre biennali. Industrie medie annuali. I dati di prima della guerra si riferiscono al 1914. Base 1923 ad eccezione delle miniere (1924). — (d) Cifre provvisorie. — (e) Medie annuali. Base aprile 1914. — (f) Medie annuali. Base 1914. — (g) Attività relative ai soli uomini.

VII. Prezzi

68. Numeri indici dei prezzi all'ingrosso (a)

Anni — Mesi	Italia		Alba- nia	Austria	Belgio		Bul- garia	Cecoslovacchia		Dani- marca	Dan- zica	Estonia	Fin- landia
	« Bachi »	Cons. Prov. dell'Economia di Milano			Carta	Oro		Carta	Oro				
	Base 1913	Base 1913			Base 1927	Base Genn.-Giu. 1914		Base Aprile 1914	Base 1914				
Media													
1918.....	100	100	—	—	—	—	—	—	—	100	100,0	100	—
1922.....	508	529	—	—	367	—	—	1 322	—	—	—	113	—
1923.....	512	536	—	124	497	—	—	967	—	—	—	114	—
1924.....	512	554	—	136	573	—	—	986	—	—	142,8	116	—
1925.....	596	646	—	136	559	—	—	997	—	210	151,2	124	—
1926.....	603	654	—	123	744	—	2 947	944	—	163	146,3	114	100
1927.....	495	527	100	133	847	123,2	3 017	968	—	153	145,9	114	101
1928.....	462	491	104	130	843	121,5	3 237	969	—	153	141,5	121	102
1929.....	445	481	100	130	851	123,9	3 447	913	—	150	135,4	117	98
1930.....	383	411	88	117	744	108,4	2 788	811	118,6	130	121,4	102	90
1931.....	328	342	90	109	626	90,2	2 332	738	107,9	114	106,2	91	84
1932.....	304	310	74	112	532	77,2	2 071	682	99,7	117	91,4	83	90
1933.....	280	283	57	108	501	72,3	1 821	658	96,2	125	89,6	85	89
	(b)	(c)	(b)	(d)	(e)	(e)	(b)	(f)	(f)	(c)	(g)	(c)	(c)
1933: Gennaio..	292	296	68	108	521	75,3	1 873	659	96,3	117	87,3	82	90
Febbraio..	286	295	66	106	512	74,6	1 838	653	95,5	124	87,0	82	89
Marzo....	281	287	62	107	504	73,5	1 797	647	94,6	123	88,5	80	89
Aprile....	279	282	60	107	501	72,2	1 813	658	96,3	122	89,9	79	88
Maggio....	279	282	56	108	502	72,3	1 830	673	98,3	123	90,8	79	88
Giugno....	281	285	55	109	507	73,1	1 807	672	98,3	123	89,7	79	89
Luglio....	279	283	55	111	506	72,9	1 845	666	97,4	125	90,7	89	90
Agosto...	278	282	53	108	501	72,2	1 795	660	96,5	126	90,6	91	90
Settembre	276	281	52	108	496	71,5	1 839	658	96,2	128	89,8	91	90
Ottobre..	274	277	52	109	489	70,5	1 798	654	95,7	127	91,0	90	90
Novembre	273	275	53	108	485	69,9	1 830	650	95,0	128	90,3	89	90
Dicembre.	275	277	54	108	484	69,8	1 793	647	94,6	129	89,5	89	89

Anni — Mesi	Francia		Ger- mania	Gran Bretagna e Irlanda del Nord				Grecia	Jugo- slavia (h)	Let- tonia — Riga	Nor- vegia	Paesi Bassi		
	Carta	Oro		Board of Trade	« Statist »		« Economist »					Base 1913	Base 1913	
	Base 1913	Base 1913		Base 1913	Base 1867- 1877	Base 1913	Base 1927					Base 1913	Base Gennaio 1913-Lu- glio 1914	Base 1926
Media														
1913.....	100	100,0	100,0	100,0	85,0	100,0	—	100,0	100	—	100,0	(i)	112	100
1922.....	—	—	—	158,8	131,0	154,1	—	—	—	—	—	—	174	160
1923.....	—	—	—	158,9	129,0	151,8	—	—	—	—	—	—	232	165
1924.....	—	—	137,3	166,2	139,9	164,6	115,7	159,3	—	—	—	—	268	171
1925.....	—	—	141,8	159,1	135,6	159,5	112,0	154,2	—	—	—	—	253	173
1926.....	695	141,1	134,4	148,1	127,2	149,6	104,0	143,2	—	100,0	—	—	198	162
1927.....	642	130,4	137,6	141,6	122,6	144,2	100,0	137,6	—	103,4	—	—	167	165
1928.....	645	131,0	140,0	140,3	120,6	141,9	98,1	135,1	—	106,2	128,6	157	167	149
1929.....	627	127,3	137,2	136,5	114,2	134,4	92,4	127,2	1 811	100,6	119,9	149	159	142
1930.....	554	112,5	124,6	119,5	96,2	113,2	77,6	106,8	1 646	86,6	101,9	137	131	117
1931.....	502	101,9	110,9	104,2	83,1	97,7	64,9	89,3	1 471	72,9	84,8	122	108	97
1932.....	427	86,8	96,5	101,6	80,7	94,9	62,6	86,1	1 766	65,2	85,1	122	87	79
1933.....	398	80,9	93,3	100,9	79,7	93,7	63,1	86,9	1 997	64,4	83,7	122	82	74
	(b)	(b)	(c)	(c)	(b)	(b)	(b)	(b)	(c)	(b)	(c)	(d)	(e)	(e)
1933: Gennaio..	411	83,5	91,0	100,3	77,8	91,5	61,2	84,2	2 020	67,6	82,7	122	83	75
Febbraio..	404	82,0	91,2	98,9	77,0	90,6	60,1	82,7	2 032	68,4	83,8	121	82	74
Marzo....	390	79,2	91,1	97,6	77,0	90,6	59,8	82,3	2 017	67,0	83,8	121	79	72
Aprile....	387	78,6	90,7	97,2	78,5	92,4	61,4	84,5	2 033	66,3	83,7	121	79	71
Maggio....	383	77,8	91,9	99,2	80,9	95,2	63,6	87,5	1 987	64,9	85,9	121	80	72
Giugno....	403	81,8	92,9	101,7	81,3	95,6	65,0	89,5	1 988	66,1	84,8	121	81	73
Luglio....	401	81,4	93,9	102,3	81,7	96,1	65,3	89,9	2 007	63,7	83,7	121	81	73
Agosto...	397	80,6	94,2	102,5	81,2	95,5	65,2	89,7	2 008	60,7	84,7	122	81	73
Settembre	397	80,6	94,9	103,0	80,7	94,9	65,0	89,5	1 985	60,7	83,6	123	82	75
Ottobre..	397	80,6	95,7	102,6	80,5	94,7	64,0	88,1	1 963	61,5	82,8	123	83	75
Novembre	403	81,8	96,0	102,8	79,3	93,3	63,1	86,8	1 957	63,1	82,4	122	83	76
Dicembre.	407	82,6	96,2	102,8	80,0	94,1	63,9	88,0	1 963	62,3	82,7	122	84	77

(a) Dati desunti dal *Bulletin Mensuel de Statistique de la Société des Nations*. — (b) Ultima settimana o fine del mese. — (c) Media mensile. — (d) Metà mese. — (e) Seconda metà del mese. — (f) Primo del mese seguente. — (g) 10 e 20 del mese. — (h) Banca Nazionale. — (i) Dopo il 1928 nuova serie leggermente inferiore all'antica serie.

68. Numeri indici dei prezzi all'ingrosso (a)

Anni — Mesi	Polonia	Portogallo (b)	Spagna	Svezia	Svizzera	Ungheria	Cina (c) — Shanghai	Giappone — Tokio Banca del Giappone		India — Calcutta	Indie Olandesi	Indocina — Saigon	Turchia — Istanbul	Egitto — Cairo
	Base 1928	Base Giugno 1927	Base 1913	Base 1913	Base Luglio 1914	Base 1913	Base 1926	Base Ottobre 1906	Base 1913	Base Luglio 1914	Base 1913	Base 1913	Base 1913-1914	Base Gennaio 1913 — Luglio 1914
Media						(d)								
1913.....	—	—	100,0	100	—	100	—	132,3	100,0	—	100	100	100	100
1922.....	—	—	172,5	173	157,9	—	98,6	259,1	195,8	176	170	—	—	146
1923.....	—	—	171,0	163	169,9	—	102,0	263,5	199,1	172	173	—	—	132
1924.....	—	—	181,9	162	171,2	138	97,9	273,2	206,4	173	173	—	—	143
1925.....	—	—	185,0	161	160,5	140	99,3	266,8	201,6	159	166	132	—	152
1926.....	—	—	175,1	149	144,5	124	100,0	236,7	178,8	148	159	131	—	132
1927.....	—	100,0	167,9	146	142,2	132	104,4	224,7	169,8	148	154	142	1 262	121
1928.....	100,0	(e)104,2	162,6	148	144,6	135	101,7	226,1	170,8	145	149	144	1 296	120
1929.....	96,3	(e)103,9	167,7	140	141,2	121	104,5	219,8	166,1	141	148	150	1 316	116
1930.....	85,5	(e) 98,4	167,0	122	126,5	96	114,8	181,0	136,8	116	134	150	1 000	104
1931.....	74,6	(e) 88,5	168,8	111	109,7	95	126,7	153,0	115,6	96	105	128	859	97
1932.....	65,5	89,6	166,7	109	96,0	92	(f)112,4	161,1	121,7	91	86	117	738	84
1933.....	59,1	86,8	?	107	91,0	76	103,4	179,5	135,6	87	71	108	?	70
	(g)	(h)	(h)	(i)	(g)	(g)	(h)	(i)	(i)	(g)	(i)		(i)	(i)
1933: Gennaio..	59,3	88,4	163,3	106	91,3	82	108,7	185,0	139,8	88	75	112	?	73
Febbraio..	60,4	87,5	161,7	106	90,1	83	107,8	179,6	135,7	86	74	111	?	72
Marzo ...	59,8	85,8	160,2	105	90,0	82	107,1	177,4	134,0	82	72	107	?	70
Aprile ...	59,9	84,1	158,2	105	91,1	80	104,6	176,2	133,1	84	71	107	?	68
Maggio ..	59,6	85,7	156,5	106	91,9	79	104,2	176,8	133,6	87	71	107	?	65
Giugno ..	60,1	84,1	156,6	106	91,2	79	104,5	179,6	135,7	89	72	108	?	67
Luglio ...	60,6	86,1	157,4	108	91,7	73	103,4	182,1	137,6	91	72	110	?	69
Agosto...	57,9	86,0	?	108	90,9	71	101,7	180,0	136,0	89	71	110	?	68
Settembre	58,1	86,9	?	109	90,8	70	100,4	182,4	137,8	88	69	107	?	68
Ottobre..	57,9	88,0	?	109	90,7	71	100,3	180,4	136,3	83	68	106	?	73
Novembre	57,6	89,7	?	110	91,0	70	99,9	178,7	135,0	88	68	103	?	75
Dicembre.	57,6	91,1	?	110	91,3	71	98,4	175,5	132,6	89	67	104	?	73

Anni — Mesi	Unione Sud-Africana		Argentina — Banca Nazionale		Canada		Cile	Perù	Stati Uniti		Australia — Melbourne		Nuova Zelanda	
	Base 1910	Base 1913	Base 1926	Base 1913	Base 1926	Base 1913	Base 1913	Base 1913	Base 1926	Base 1913	Base 1911	Base 1913	Base 1909-1913	Base 1913
Media					(d)	(d)								
1913.....	112,5	100,0	75,5	100,0	64,0	100,0	100,0	100	69,8	100,0	108,8	100,0	105,3	100,0
1922.....	144,5	128,4	98,5	130,5	97,3	152,0	—	190	96,7	138,5	175,8	161,6	166,5	164,5
1923.....	142,4	126,6	101,8	134,8	98,0	153,0	—	189	100,6	144,1	194,4	178,7	159,8	157,9
1924.....	144,8	128,7	109,5	145,0	99,4	155,2	—	192	98,1	140,5	188,5	173,3	163,4	161,5
1925.....	143,6	127,6	110,9	146,9	102,6	160,3	—	202	103,5	148,3	184,4	169,5	162,7	160,8
1926.....	138,7	123,3	100,0	132,5	100,0	156,2	—	203	100,0	143,3	183,2	168,4	155,3	153,5
1927.....	139,5	124,0	98,1	129,9	97,7	152,6	—	203	95,4	136,7	181,7	167,0	147,8	146,0
1928.....	135,4	120,4	98,5	130,5	96,4	150,6	192,5	192	96,7	138,5	179,2	164,7	149,2	147,0
1929.....	130,5	116,0	96,4	127,7	95,6	149,3	192,4	186	95,3	136,5	180,3	165,7	148,8	147,4
1930.....	115,5	102,7	92,2	122,1	86,6	135,3	166,9	178	86,4	123,8	159,6	146,7	144,9	143,2
1931.....	111,9	99,5	89,0	117,9	72,1	112,6	152,2	175	73,0	104,6	142,8	131,3	134,6	133,0
1932.....	103,1	91,5	89,5	118,6	66,7	104,2	230,4	170	64,8	92,8	141,1	129,7	129,7	128,2
1933.....	102,9	91,5	85,9	113,8	67,2	104,9	346,0	180	66,0	94,5	140,9	129,5	131,5	130,0
	(i)	(i)	(i)	(i)	(i)	(i)	(i)	(h)	(i)	(i)	(i)	(i)	(h)	(h)
1933: Gennaio..	98,2	87,3	85,3	113,0	63,9	99,8	346,0	172	61,0	87,4	134,4	123,5	126,6	125,1
Febbraio..	—	—	85,4	113,1	63,6	99,3	344,7	172	59,8	85,7	133,0	122,2	131,5	129,9
Marzo ...	—	—	84,9	112,5	64,4	100,6	343,4	174	60,2	86,2	133,3	122,5	131,6	130,0
Aprile ...	101,3	90,0	84,7	112,2	65,4	102,1	351,2	179	60,4	86,5	135,8	124,8	131,5	129,9
Maggio ..	—	—	84,7	112,2	66,9	104,5	357,6	178	62,7	89,8	140,6	129,2	132,3	130,7
Giugno ..	—	—	85,5	113,2	67,6	105,6	357,8	180	65,0	93,1	143,9	132,3	132,1	130,5
Luglio ...	107,	95,3	86,5	114,6	70,5	110,1	353,2	181	68,9	98,7	145,5	133,7	132,7	131,1
Agosto...	—	—	85,9	113,8	69,4	108,4	355,8	182	69,5	99,6	146,4	134,6	132,5	130,9
Settembre	—	—	85,0	112,6	69,9	107,6	351,5	184	70,8	101,4	148,1	136,1	131,7	130,1
Ottobre..	104,7	93,1	84,5	111,9	67,9	106,1	338,5	187	71,2	102,0	144,5	132,8	131,7	130,1
Novembre	—	—	84,8	112,3	68,7	107,3	330,2	186	71,1	101,9	141,4	130,0	131,8	130,2
Dicembre.	—	—	93,6	124,0	69,0	107,8	322,0	187	70,8	101,4	143,6	132,0	132,0	130,4

(a) Vedi nota (a) a pagina 67*. — (b) Banca Nazionale. — (c) « National Tariff Commission ». — (d) Nuovo metodo di calcolo dopo il 1926 nel Canada e il 1929 in Ungheria. — (e) Giugno. — (f) 10 mesi, non calcolati febbraio e marzo. — (g) Ultima settimana o fine del mese. — (h) Metà mese. — (i) Media mensile.

69. Numeri indici del costo della vita (a)

Anni — Mesi	Italia		Austria	Belgio	Bul- garia	Cecoslo- vacchia	Danimarca		Danzica	Estonia	Finlandia
	Paese intero		Vienna	59 Città	12-67 Città	Praga	Paese intero		1 Città	Tallinn	21 Città
	Base I Semestre 1914	Base Giugno 1927	Base Luglio 1914	Base 1921	Base Giugno 1914 (b)	Base Luglio 1914	Base Luglio 1914	Base 1931	Base 1913-1914	Base 1913	Base Gennaio- Giù. 1914
	A-E	A-E	A-E	A-E	A-E	A-E	A-E	A-E	A-E	A-E	A-E
Media	(c)	(d)									
1914.....	100	—	100	—	100	100	—	—	100	—	100
1921.....	417	—	—	100	1 409	—	232	150	—	85	1 171
1922.....	414	—	—	93	1 899	—	200	129	—	91	1 139
1923.....	412	—	75	109	1 868	692	206	133	—	102	1 147
1924.....	426	—	88	128	2 057	695	216	139	124	94	1 170
1925.....	479	—	96	136	2 339	724	211	136	141	107	1 212
1926.....	517	—	103	165	2 871	716	184	119	134	106	1 183
1927.....	472	94	106	203	2 814	747	177	114	140	105	1 207
1928.....	438	92	108	208	2 875	748	175	113	141	112	1 233
1929.....	446	94	111	220	2 941	744	173	112	142	117	1 225
1930.....	431	91	111	228	2 690	746	165	106	135	104	1 129
1931.....	389	82	106	205	2 329	713	155	100	124	100	1 039
1932.....	370	78	108	184	2 137	700	155	100	113	94	1 025
1933.....	354	75	105	182	?	693	161	104	110	88	1 001
1933: Gennaio.....		77	106	186	2 124	708	—	—	108	88	1 011
Febbraio.....		76	105	187	2 128	705	—	—	110	87	1 004
Marzo.....		76	104	185	2 126	690	157	102	110	88	996
Aprile.....	359	75	104	181	1 989	687	—	—	110	86	994
Maggio.....		74	105	177	1 974	696	—	—	109	86	993
Giugno.....		75	106	177	1 969	702	160	105	109	85	985
Luglio.....		74	105	177	1 976	696	—	—	113	89	1 001
Agosto.....		73	105	179	1 970	681	—	—	111	92	1 009
Settembre.....	350	74	105	182	1 970	687	163	105	110	91	1 010
Ottobre.....		74	106	183	1 940	687	—	—	109	89	1 012
Novembre.....		74	105	185	1 950	688	—	—	109	89	1 004
Dicembre.....		74	106	185	1 919	681	163	105	109	90	991

Anni — Mesi	Francia		Germa- nia	Gran Bret. e Irlanda del Nord	Grecia	Irlanda (Stato Libero)	Jugo- slavia	Letto- nia	Li- tuania	Lussem- burgo	Nor- vegia	Paesi Bassi	
	Parigi	45 Dipar- timenti	72 Città	68-509 Città	44 Città	105 Città	3 Città (i)	Riga	84 Città	9 Città	31 Città	Amsterdam	
	Base Luglio 1914	Base 1930	Base 1913- 1914 (b)	Base Luglio 1914	Base 1914	Base Luglio 1914	Base Luglio 1914	Base 1930	Base 1913	Base Gen.-Giug. 1914	Base Luglio 1914	Base 1911- 1913	Base 1923- 1924 (m)
	A-E	A-E	A-E	A-E	A-E	A-E	A-D	A-E	A-E	A.B.C.E.	A-E	A-E	
Media					(n)						(o)	(o)	
1914.....	100	—	100	100	100	100	—	—	—	100	100	—	—
1921.....	309	—	—	226	398	—	—	—	—	401	277	202	—
1922.....	296	—	—	183	636	188	—	—	—	374	231	182	—
1923.....	334	—	—	174	1 181	184	—	—	110	442	218	174	—
1924.....	369	—	128	175	1 235	186	—	—	136	497	239	177	—
1925.....	400	—	140	176	1 414	190	—	—	151	520	243	179	—
1926.....	505	—	141	172	1 633	185	—	—	141	616	206	168	95
1927.....	514	—	148	168	1 790	175	—	—	141	776	126	168	95
1928.....	519	—	152	166	1 868	174	—	—	137	811	173	169	96
1929.....	556	—	154	164	1 923	176	1 819	—	134	871	166	168	95
1930.....	581	100	147	158	1 682	171	1 654	100	115	886	161	161	91
1931.....	569	97	136	147	1 671	161	1 523	91	105	783	153	151	86
1932.....	526	91	121	143	1 773	157	1 374	79	88	686	149	141	80
1933.....	520	87	119	143	1 903	151	1 191	76	75	686	147	139	79
1933: Gennaio.....		(p)	(f)	(g)	(e)	(g)			(g)		(h)		
Febbraio.....		117	141	1 114	—	1 283	70	78	699	147	—	—	—
Marzo.....	523	—	117	139	1 908	151	1 265	71	78	695	147	—	—
Aprile.....		—	117	137	1 897	—	1 256	73	76	680	147	138	78
Maggio.....		—	117	136	1 883	—	1 247	74	76	678	147	—	—
Giugno.....	516	87	118	136	1 887	148	1 237	75	75	671	147	—	—
Luglio.....		—	119	138	1 886	—	1 202	78	76	684	147	137	78
Agosto.....		—	119	139	1 886	—	1 153	80	78	680	148	—	—
Settembre.....	516	—	118	141	1 905	149	1 137	78	76	698	148	—	—
Ottobre.....		—	117	141	1 903	—	1 123	76	73	686	148	140	79
Novembre.....		—	120	143	1 907	—	1 110	83	72	688	147	—	—
Dicembre.....	520	88	120	143	1 915	156	1 118	79	73	686	147	—	—
		—	121	142	1 950	—	1 158	72	73	685	146	143	81

Composizione degli indici: A Generi alimentari; B Riscaldamento e illuminazione; C Vestiario; D Abitazione; E Diverse altre spese.

(a) Dati desunti dal *Bulletin Mensuel de Statistique de la Société des Nations*. Gli indici, salvo indicazione contraria, sono calcolati dalle autorità ufficiali di ciascun Paese. Essi sono dati nella tavola sulla loro base originale. — (b) Le cifre annuali dal 1926 al 1930 comprendono 65 città, dal 1931 al 1933 67 città. Le cifre mensili comprendono 12 città. — (c) Per i criteri seguiti nel calcolo vedi il fascicolo di novembre 1931, pag. 791 del *Bollettino dei Prezzi* dell'Istituto Centrale di Statistica. — (d) Calcolato dall'Istituto Centrale di Statistica sugli indici complessivi del costo della vita, calcolati dagli Uffici comunali delle città capoluoghi di Provincia con base giugno 1927. — (e) 15 o metà del mese. — (f) Media mensile. — (g) Primo o inizio del mese seguente. — (h) Ultima settimana o fine del mese. — (i) 3 città della Croazia Slavonia: fonte *Indice Zagabria*. — (l) Ottobre 1913; gennaio, aprile, luglio 1914. — (m) Base 1° ottobre 1923-30 settembre 1924. — (n) Prima del 1931: vecchia serie; 106 città, non compresi vestiario e abitazione. — (o) Nuovo metodo di calcolo dopo il 1928 per la Norvegia e dopo il marzo 1926 per i Paesi Bassi. — (p) Prima quindicina del mese.

69. Numeri indici del costo della vita (a)

Anni — Mesi	Polonia	Portogallo	Romania	Sarre	Spagna	Svezia		Svizzera	Ungheria	Cina		Giappone	
	Var-savia	Continente	20 Città	Sarre-bruken	Madrid	49 Città (b)	15 Città (c)	34 Città	Buda-pest	Pe-chino	Shan-shal	Tokio (d)	13 Città (e)
	Base 1928	Base Luglio 1914	Base 1913	Base Luglio 1914	Base 1914	Base Luglio 1914	Base Settembre 1931	Base Giugno 1914	Base 1913	Base 1927	Base 1926	Base Luglio 1914	Base Luglio 1914
	A-E	A.B.E	A-D	A-E	A.B.E	A-E	A-E	A-E	A-D	A-E	A-E	A.B.C.E	A-E
Media			(f) (g)			(f)							
1914.....	—	100	—	100	100	100	—	100	—	—	—	100	100
1921.....	—	—	1 305	—	189	241	—	200	—	—	—	—	—
1922.....	—	—	1 708	—	181	195	—	164	—	—	—	236	—
1923.....	—	—	2 500	—	177	177	—	164	—	—	—	221	—
1924.....	—	—	2 985	—	184	174	—	169	116	—	—	221	—
1925.....	—	—	3 250	438	189	176	—	168	109	—	—	218	—
1926.....	—	—	3 552	581	187	172	—	162	102	102	100	199	—
1927.....	100	—	3 855	594	189	171	—	160	111	100	107	189	—
1928.....	100	—	3 964	600	176	172	—	161	117	102	103	184	—
1929.....	101	2 361	4 244	620	181	170	—	161	117	107	108	181	—
1930.....	94	2 243	4 206	612	186	165	—	158	106	110	122	155	—
1931.....	86	1 990	3 004	582	194	159	101	150	101	96	126	136	—
1932.....	78	1 949	2 512	536	187	157	101	138	98	91	119	137	164
1933.....	71	1 948	2 319	515	?	153	99	131	91	81	107	146	168
	(h)	(i)	(h)	(i)	(l)	(i)	(h)	(h)	(h)			(i)	
1933: Gennaio..	72	1 962	2 431	522	177	—	100	133	95	86	111	148	171
Febbraio..	73	1 931	2 435	522	181	—	100	133	94	85	113	146	169
Marzo ...	73	1 931	2 390	518	184	153	99	132	93	85	111	144	168
Aprile ...	73	1 914	2 379	516	180	—	99	131	93	85	106	144	168
Maggio...	72	1 916	2 365	511	178	—	99	130	92	80	107	143	167
Giugno...	72	1 919	2 341	510	179	153	99	131	92	80	105	142	167
Luglio...	72	1 932	2 282	507	180	—	99	131	90	80	107	143	167
Agosto ..	69	2 036	2 207	508	180	—	99	131	90	80	107	144	167
Settembre	70	1 558	2 200	515	183	154	98	131	89	80	106	147	168
Ottobre ..	70	1 962	2 232	516	185	—	98	131	87	79	107	148	168
Novembre	70	1 958	2 281	520	?	—	99	131	87	76	103	149	170
Dicembre	70	1 956	2 283	517	?	153	99	131	88	77	103	149	169

Anni — Mesi	India Brit.	Indie Olan-desi	Indo-cina	Palestina	Tur-chia	Egitto	Unione Sud-Africana	Canada	Cile	Perù	Stati Uniti	Australia	Nuova Zel-landa		
	Bom-bay	Giava e Ma-dura	Saigon	3 Città	Istan-bul	Cairo	9 Città	60 Città	Santi-ago	Lima	32-51 Città	51-173 Città (m)	25 Città		
	Base Luglio 1914	Base 1913	Base 1925	Base Gennaio 1922	Base Gen. Glu. 1914	Base Gen. 1913- Lug. 1914	Base 1914	Base 1926	Base 1913	Base Marzo 1928	Base 1913	Base 1923	Base 1927	Base Novem. 1914	Base 1926- 1930
	A-D	A.B.O.E	A.D.E	A.B.E	A-E	A.C.D.E	A.B.D.E	A-E	A-E	A-D (n)	A-E	A-E	A-E	A-E	
Media											(o)				
1914.....	100	—	—	—	100	100	100	66	—	—	—	60	69	100	—
1921.....	173	213	—	—	—	196	162	109	167	—	199	177	103	101	147
1922.....	164	173	—	88	—	176	135	100	153	—	190	167	97	97	141
1923.....	154	160	—	77	—	162	131	100	153	—	180	171	100	100	145
1924.....	157	167	—	79	—	161	133	98	150	—	187	171	102	98	143
1925.....	155	166	100	84	—	165	133	99	152	—	200	176	104	99	144
1926.....	155	174	99	82	—	160	131	100	153	—	201	175	104	101	146
1927.....	154	160	103	77	—	153	131	98	151	—	194	173	102	100	145
1928.....	147	148	106	74	—	152	131	99	151	107	181	171	100	100	146
1929.....	149	158	113	69	1 381	151	131	100	153	109	177	171	100	103	149
1930.....	137	152	121	61	1 272	148	128	99	152	108	169	164	96	97	141
1931.....	110	106	105	55	1 203	138	123	90	137	104	158	148	87	87	127
1932.....	109	80	92	57	1 172	132	118	81	125	113	151	134	78	83	121
1933.....	102	?	85	55	1 047	125	115	78	119	140	148	132	75	80	117
	(p)				(q)		(l)	(l)	(q)	(i)		(i)			(i)
1933: Gennaio..	106	?	87	58	1 094	129	112	78	120	135	147	—	74	—	—
Febbraio..	106	?	87	54	1 089	130	113	78	119	133	145	—	72	80	116
Marzo ...	101	?	87	55	1 061	128	113	78	118	134	145	—	72	—	—
Aprile ...	100	?	87	54	1 045	127	114	77	118	136	145	—	72	—	—
Maggio...	104	?	86	52	1 048	126	114	77	118	141	147	—	72	80	117
Giugno...	103	?	86	53	1 036	124	115	77	118	142	149	128	73	—	—
Luglio...	103	?	86	55	1 020	124	114	79	120	143	151	—	75	—	—
Agosto ...	102	?	86	53	1 022	124	114	79	120	144	153	—	77	81	117
Settembre	100	?	86	55	1 027	125	115	78	119	146	150	—	78	—	—
Ottobre ..	101	?	86	56	1 037	121	116	78	119	143	151	—	78	—	—
Novembre	98	?	86	56	1 055	122	117	78	120	142	149	—	78	81	117
Dicembre	96	?	86	58	1 053	122	117	79	120	140	148	148	135	77	—

Composizione degli indici: A Generi alimentari; B Riscaldamento e illuminazione; C Vestiario; D Abitazione; E Diverse altre spese.

(a) Vedi nota (a) a pag. 69*. — (b) K. Socialstyrelsen. — (c) Banca di Svezia. — (d) Banca del Giappone. — (e) Osaka Asahi Shimbun Co. — (f) Nuovo metodo di calcolo dopo il 1931 per la Romania, dopo il 1932 per la Svezia. — (g) Dal 1926 al 1929 vi sono comprese 71 città senza la voce abitazione. — (h) Ultima settimana o fine del mese. — (i) 15 o metà del mese. — (l) Primo o inizio del mese seguente. — (m) National Industrial Conference Board: 90 città comprendono: riscaldamento e illuminazione, vestiario; 173 città comprendono l'abitazione. — (n) Dopo l'ottobre 1933 vi è compreso il riscaldamento. — (o) Bureau of Labor Statistics. — (p) Media dal 16 del mese corrente al 15 del mese seguente. — (q) Media mensile.

70. Numeri indici dei prezzi al minuto (alimentazione) (a)

Anni — Mesi	Europa									
	Italia	Austria	Belgio	Bulgaria	Cecoslo- vacchia	Dani- marca	Danzica	Estonia	Finlandia	Francia
	47 Città	Vienna	59 Città	12-67 Città (b)	Praga	Paese intero	1 Città	Tallinn	21 Città	Parigi
	Base Giugno 1927 (21 generi)	Base Luglio 1914 (18 generi)	Base 1921 (83 generi)	Base 1914 (37 generi)	Base Luglio 1914 (35 generi)	Base 1931 (44 generi)	Base 1913-1914 (24 generi)	Base 1913 (61 generi)	Base Gennaio- Giugno 1914 (14 generi)	Base Luglio 1914
Media		(c)			(c)			(d)		(e)
1914.....	—	100	—	100	100	—	100	—	100	100
1921.....	—	—	100	1 766	—	189	—	104	1 254	337
1922.....	—	—	90	2 337	—	153	—	98	1 143	301
1923.....	—	87	106	2 399	769	158	—	115	1 079	332
1924.....	—	103	127	2 705	787	170	123	106	1 093	380
1925.....	—	113	137	3 024	827	168	143	118	1 147	425
1926.....	—	116	171	2 813	800	133	126	118	1 108	554
1927.....	94	120	208	2 751	850	127	138	112	1 115	557
1928.....	94	119	207	2 883	842	125	138	120	1 150	550
1929.....	96	122	218	2 992	813	123	139	126	1 124	611
1930.....	91	118	209	2 439	782	113	124	103	971	614
1931.....	79	108	176	1 913	712	100	109	90	869	611
1932.....	74	110	150	1 765	677	97	96	80	897	536
1933.....	70	104	150	(f) 1 703	657	101	92	77	894	491
1933: Gennaio.....	(g) 73	(h) 106	(h) 154	(i) 1 742	(h) 686	(l) —	(i) 88	(j) 75	(k) 894	(h) 506
Febbraio.....	73	103	156	1 753	679	—	92	74	884	505
Marzo.....	71	103	150	1 748	649	98	92	75	870	497
Aprile.....	70	103	148	1 712	644	—	92	73	868	489
Maggio.....	70	103	143	1 677	662	—	90	74	868	476
Giugno.....	70	106	143	1 666	676	100	89	74	882	477
Luglio.....	70	104	144	1 687	662	—	98	77	907	465
Agosto.....	(8) 68	104	147	1 673	651	—	94	81	920	471
Settembre.....	69	104	151	1 673	644	104	92	81	920	489
Ottobre.....	69	104	153	1 681	644	—	92	77	923	494
Novembre.....	69	104	154	1 706	647	—	92	78	911	508
Dicembre.....	69	104	154	1 728	634	103	92	79	881	514

Anni — Mesi	Europa									
	Germania	Gran Bretagna e Irlanda del Nord	Grecia	Irlanda (Stato Libero)	Jugoslavia	Lettonia	Norvegia	Paesi Bassi	Polonia	Portogallo
	72 Città	509 Città	44 Città	105 Città	3 Città (m)	Riga	31 Città	Amster- dam	Varsavia	Paese intero
	Base 1913- 1914 (n) (24 generi)	Base Luglio 1914 (14 generi)	Base 1914 (28 generi)	Base Luglio 1914 (29 generi)	Base Luglio 1914 (18 generi)	Base 1930 (85 generi)	Base Luglio 1914	Base Ottob. 1923- Settem. 1924 (15 generi)	Base 1928 (85 generi)	Base Giugno 1914 (o) (61 generi)
Media			(p)				(c)			
1914.....	100	100	100	100	100	—	100	—	—	100
1921.....	—	230	393	—	—	—	295	—	—	—
1922.....	—	176	632	191	—	—	231	—	—	—
1923.....	—	169	1 213	188	—	—	217	—	—	—
1924.....	136	170	1 271	190	—	—	250	—	—	—
1925.....	148	171	1 455	193	—	—	256	—	—	—
1926.....	144	164	1 673	179	—	—	197	—	—	—
1927.....	152	160	1 843	170	—	—	173	93	102	—
1928.....	152	157	1 929	169	(q) 1 423	—	168	95	100	—
1929.....	155	154	1 987	169	1 446	—	158	92	97	2 361
1930.....	143	145	1 719	160	1 318	100	152	86	84	2 243
1931.....	128	130	1 576	147	1 202	89	139	77	74	1 990
1932.....	112	125	1 697	141	1 076	75	134	68	65	1 949
1933.....	110	120	1 858	131	921	75	131	69	58	1 948
1933: Gennaio.....	(i) 107	(l) 122	1 873	(h) —	(l) 984	(i) 61	130	—	—	(h) 1 962
Febbraio.....	107	119	1 863	130	959	64	130	—	—	1 951
Marzo.....	106	115	1 845	—	964	66	130	66	—	1 931
Aprile.....	106	114	1 825	—	979	69	130	—	—	1 914
Maggio.....	110	114	1 837	126	979	79	130	—	—	1 916
Giugno.....	111	118	1 841	—	933	83	130	66	—	1 919
Luglio.....	111	119	1 837	—	893	86	132	—	60	1 932
Agosto.....	110	122	1 871	129	865	82	133	—	55	2 036
Settembre.....	111	123	1 870	—	848	79	137	69	56	1 958
Ottobre.....	112	126	1 855	—	852	83	130	—	56	1 962
Novembre.....	113	126	1 855	140	880	76	130	—	56	1 958
Dicembre.....	114	124	1 917	—	912	66	129	73	57	1 956

(a) Dati desunti dal *Bulletin Mensuel de Statistique de la Société des Nations* e dalla *Revue Internationale du Travail* dell'Ufficio Internazionale del Lavoro. — (b) Fino al 1930 gli indici si riferiscono a 65 città, dal 1931 a 67 città. Gli indici mensili si riferiscono a 12 città. — (c) Nuova serie dal: 1928 Austria; 1930 Cecoslovacchia; 1928 Norvegia. — (d) I dati dal 1921 al 1924 riguardano il mese di luglio. — (e) Compresa l'illuminazione. — (f) Cifra provvisoria. — (g) Media dal 16 del mese corrente al 15 del mese seguente. — (h) 15 o metà del mese. — (i) Media mensile. — (l) Primo o inizio del mese seguente. — (m) 3 città della Croazia Slavonia, fonte *Index Zagabria*. — (n) Ottobre 1913, gennaio, aprile e luglio 1914. — (o) Compreso riscaldamento e illuminazione. — (p) Prima del 1931 vecchia serie 106 città. — (q) Media dei mesi di ottobre, novembre e dicembre.

70. Numeri indici dei prezzi al minuto (alimentazione) (a)

Anni — Mesi	Europa						Asia			
	Romania	Sarre	Spagna	Svezia	Svizzera	Ungheria	Cina		Giappone	India
	20 Città	Sar-rebruck	Madrid	49 Città	33 Città	Budapest	Pechino	Shanghai	13 Città	Bombay
Base 1913 (37 generi)	Base 1914 (24 generi)	Base 1914 (27 generi)	Base 1914 (43 generi)	Base 1914 (28 generi)	Base 1913 (12 generi)	Base 1927 (23 generi)	Base 1926 (24 generi)	Base Luglio 1914	Base Luglio 1914 (17 generi)	
Media				(b)					(c)	
1914.....	—	100	100	100	100	—	—	—	100	100
1921.....	—	—	184	239	213	—	—	—	—	169
1922.....	—	—	177	182	163	—	—	—	—	159
1923.....	—	—	174	163	165	—	—	—	—	149
1924.....	—	—	188	162	172	—	—	—	—	151
1925.....	—	—	195	168	169	—	—	—	—	150
1926.....	—	623	191	158	160	113	104	100	—	152
1927.....	—	617	196	152	158	125	100	107	—	151
1928.....	—	628	178	154	157	128	102	92	—	144
1929.....	—	655	185	150	156	124	108	98	—	146
1930.....	—	629	194	140	152	105	112	119	—	134
1931.....	2 796	588	205	129	141	96	93	108	(d)	130
1932.....	2 323	535	192	125	126	91	85	101	—	138
1933.....	2 163	507	?	121	117	81	72	87	—	142
	(e)		(f)	(g)	(e)	(e)				(h)
1933: Gennaio.....	2 278	517	180	120	118	87	77	87	147	101
Febbraio.....	2 285	517	185	120	117	86	77	95	144	98
Marzo.....	2 232	509	185	119	116	86	75	92	142	98
Aprile.....	2 219	506	181	119	116	86	77	85	142	93
Maggio.....	2 225	499	178	120	116	85	72	86	142	91
Giugno.....	2 204	499	185	120	116	84	72	84	142	95
Luglio.....	2 138	493	181	121	116	79	72	86	141	95
Agosto.....	2 052	496	?	123	116	78	72	90	140	94
Settembre.....	2 020	509	?	123	117	77	71	88	140	94
Ottobre.....	2 063	511	?	121	117	74	70	88	142	91
Novembre.....	2 117	516	?	123	117	72	66	83	144	92
Dicembre.....	2 120	512	?	120	117	74	67	80	142	88

Anni — Mesi	Asia			Africa		America				Oceania	
	Indie Olandesi	Palestina	Turchia	Egitto	Unione Sud-Afric.	Canada	Cile	Perù	Stati Uniti	Australia	Nuova Zelanda
	Giava e Madura	3 Città (i)	Istanbul	Cairo (i)	9 Città	60 Città	Santiago	Lima	51 Città	30 Città	25 Città
Base 1913 (12 generi)	Base Genn. 1922 (20 generi)	Base Genn.-Giug. 1914 (22 generi)	Base 1913-1914 (20 generi)	Base 1914 (20 generi)	Base 1926 (46 generi)	Base Marzo 1928 (26 generi)	Base 1913 (14 generi)	Base 1913 (43 generi)	Base 1923-1927 (46 generi)	Base 1926-1930 (50 generi)	
Media											
1914.....	—	—	100	100	100	69	—	—	—	65	—
1921.....	216	—	—	210	145	108	—	183	153	107	113
1922.....	172	—	—	180	119	91	—	174	142	94	96
1923.....	158	—	—	155	117	92	—	166	146	101	97
1924.....	166	—	—	155	120	91	—	168	146	97	101
1925.....	165	—	—	165	120	95	—	179	157	100	103
1926.....	174	—	—	158	118	100	—	182	161	103	103
1927.....	158	77	—	149	118	98	—	177	155	100	98
1928.....	148	74	—	144	117	99	117	161	154	99	100
1929.....	157	69	1 555	141	115	101	119	159	157	105	101
1930.....	152	61	1 292	133	110	99	119	157	147	95	97
1931.....	102	55	1 114	120	105	77	105	148	121	83	84
1932.....	76	57	1 030	112	96	64	115	143	102	80	78
1933.....	62	55	849	102	99	64	147	139	100	75	73
			(l)			(g)	(l)	(f)	(f)		(f)
1933: Gennaio.....	65	58	955	107	93	61	144	136	95	75	71
Febbraio.....	65	54	955	107	94	60	137	131	91	74	73
Marzo.....	66	55	881	104	95	61	140	135	91	73	71
Aprile.....	68	54	854	104	97	62	141	134	90	75	71
Maggio.....	65	52	852	101	98	62	147	134	94	75	73
Giugno.....	62	53	835	102	99	63	149	138	97	76	72
Luglio.....	61	55	795	101	98	68	150	141	106	75	73
Agosto.....	60	53	803	101	97	66	151	147	107	77	74
Settembre.....	60	55	812	102	99	65	158	142	107	77	75
Ottobre.....	57	56	807	99	103	66	154	145	107	76	75
Novembre.....	56	56	803	97	105	67	151	141	107	75	75
Dicembre.....	56	58	837	103	105	68	147	140	104	77	75

(a) Vedi nota (a) a pag. 71. — (b) Dal 1932 nuova serie. — (c) Osaka Asahi Shimbun Co. — (d) Media dei mesi di ottobre, novembre e dicembre. — (e) Ultima settimana o fine del mese. — (f) 15 o metà del mese. — (g) Primo o inizio del mese seguente. — (h) Media dal 16 del mese corrente al 15 del mese seguente. — (i) Compreso riscaldamento e illuminazione. — (l) Media mensile.

71. Prezzi al minuto di alcuni generi alimentari (a)

Ottobre 1932 (b)

Generi	Unità	Italia	Austria	Belgio	Cecoslo-	Dani-	Estonia	Francia	Ger-	Gran	Irlanda	Jugo-
		6	3	Bru-	3	Cope-	2	6	6	7	(St. Lib.)	3
		città	città	xelles	città	naghen	città	città	città	città	3	città
	Lire	Sch.	Fr.	Kč.	Kr.	Cr. est.	Fr.	R. M.	Pence	Pence	Dinars	
Pane bianco.....	Kg.	1,80	1,55	1,49	2,22	0,67	0,45	1,89	0,76	4,1	4,8	3,63
Pane di segala o nero ..	»	1,87	0,65	—	2,10	0,19	0,16	—	0,36	—	—	2,63
Farina (di frumento) ...	»	2,00	0,75	1,47	2,78	0,27	0,29	3,03	0,49	4,1	3,6	2,88
Farina (di avena).....	»	9,00	—	3,68	6,67	0,59	—	—	0,52	6,6	6,5	—
Burro fresco.....	»	13,79	5,33	21,72	21,00	—	1,29	21,51	2,62	34,2	31,2	35,50
Burro salato.....	»	—	—	20,40	—	2,35	1,00	—	—	32,4	—	30,00
Margarina.....	»	6,75	2,87	10,00	11,87	1,42	1,00	10,72	1,26	14,1	19,8	22,00
Grasso di maiale.....	»	5,00	3,13	9,70	14,28	1,49	0,61	10,40	1,08	17,2	17,6	14,13
Bue nostrale 1ª qualità.	»	—	3,30	23,71	13,67	1,92	0,53	20,33	—	34,2	25,8	12,50
» 2ª »	»	9,57	2,77	11,00	9,00	0,95	0,38	8,55	1,52	15,9	16,6	10,00
Montone nostrale 1ª qua-	»	—	2,67	15,00	—	—	0,54	19,96	—	30,9	22,7	11,00
lità	»	8,00	—	—	11,33	—	—	—	—	—	—	—
Montone nostrale 2ª qua-	»	—	1,93	9,00	—	—	0,46	9,58	1,70	14,8	13,9	8,50
lità	»	—	4,00	22,00	16,67	1,07	0,52	17,02	—	—	22,7	15,00
Maiiale 1ª qualità.....	»	9,41	—	15,00	14,33	—	0,45	15,08	1,58	—	—	11,50
» 2ª »	»	—	2,73	15,00	14,33	—	0,45	15,08	1,58	—	—	16,00
Vitello 1ª qualità.....	»	11,61	3,47	26,75	12,00	1,00	0,26	11,63	1,73	—	—	12,50
» 2ª »	»	—	3,07	13,38	—	1,86	0,57	11,74	1,92	21,8	23,6	15,00
Lardo.....	»	6,03	3,03	11,19	16,67	1,86	0,57	11,74	1,92	21,8	23,6	15,00
Patate.....	»	0,71	0,17	0,49	0,65	0,14	0,03	0,61	0,07	2,0	1,1	2,06
Zucchero (bianco cristal-	»	6,35	1,34	2,38	6,08	0,43	0,46	3,98	0,75	5,1	6,0	14,50
lizzato).....	»	30,94	12,80	20,86	39,33	4,98	—	19,66	5,52	58,0	70,5	44,00
Caffè.....	»	—	22,90	34,00	73,33	8,74	6,25	32,00	—	41,0	89,6	78,33
Tè.....	»	12,69	5,13	19,50	18,89	—	2,00	12,85	3,51	24,5	60,2	31,67
Cacao.....	»	14,44	4,93	16,58	24,67	1,64	1,73	17,23	1,18	21,8	28,0	21,50
Formaggio (grasso).....	»	1,10	0,45	1,48	1,83	0,26	0,08	1,55	0,23	5,6	4,7	3,38
Latte (non scremato)...	Litro	0,30	0,17	1,11	0,77	0,20	0,04	0,98	0,10	1,9	2,2	1,13
Uova fresche.....	»	1,71	0,91	3,76	3,08	0,70	0,60	3,12	0,47	5,3	9,9	6,50
Paste alimentari.....	Kg.	2,57	2,00	6,62	8,87	—	0,83	5,43	—	—	17,0	8,50
Piselli (seccchi).....	»	1,64	1,23	3,91	3,46	—	0,30	2,93	0,46	6,6	10,4	8,88
Fagioli (bianchi e rossi)	»	2,29	0,70	1,84	2,53	—	0,32	3,07	0,37	5,1	9,2	3,00
Prugne (secche).....	»	2,62	0,91	5,77	5,33	1,22	—	—	—	15,1	22,4	7,00
Olio d'oliva.....	»	6,24	5,00	15,23	19,33	—	—	—	—	—	—	15,33

Generi	Unità	Lettonia	Nor-	Paesi	Polonia	Porto-	Svezia	Svizzera	Ungheria	Canada	Stati
		Riga	Oslo	4	4	Lisbona	3	4	Budapest	6	51
		Lata	Kr	città	città	Esc.	città	città	Pengò	città	città
		Fl.	Zloty			Kr.	Fr.		Cents	Cents	
Pane bianco.....	Kg.	0,60	0,76	0,22	0,77	3,00	0,79	0,35	0,46	13,4	14,8
Pane di segala o nero ..	»	0,28	0,36	0,17	0,34	2,00	0,64	—	0,42	—	—
Farina (di frumento) ...	»	0,56	0,29	0,17	0,55	3,30	0,33	0,37	0,39	6,8	6,8
Farina (di avena).....	»	—	0,32	0,19	0,73	—	0,39	0,46	2,80	10,5	16,3
Burro fresco.....	»	2,26	2,85	1,84	3,97	26,00	—	4,95	2,60	59,3	58,9
Burro salato.....	»	2,09	—	—	3,35	24,00	2,32	—	—	—	—
Margarina.....	»	—	1,49	1,09	—	16,00	1,28	—	2,40	—	31,5
Grasso di maiale.....	»	1,71	—	0,88	2,42	8,80	1,08	1,73	2,16	27,1	19,8
Bue nostrale 1ª qualità.	»	—	1,86	1,54	—	12,00	1,74	—	1,80	43,7	52,2
» 2ª »	»	0,62	1,23	1,23	1,55	8,00	1,30	3,10	1,70	28,0	38,1
Montone nostrale 1ª qua-	»	—	1,42	—	—	7,00	2,08	4,08	1,60	44,3	48,7
lità	»	0,74	—	1,00	1,82	—	—	—	1,30	—	—
Montone nostrale 2ª qua-	»	—	1,11	—	—	4,80	—	—	1,65	35,1	47,4
lità	»	—	1,80	1,26	—	12,00	2,08	—	1,45	33,3	—
Maiiale 1ª qualità.....	»	1,07	1,63	0,45	—	9,00	—	3,50	1,45	26,2	—
» 2ª »	»	—	1,96	—	1,83	—	1,99	4,45	1,60	26,2	—
Vitello 1ª qualità.....	»	0,90	0,97	—	1,84	—	1,18	3,67	1,00	—	—
» 2ª »	»	—	—	0,56	1,88	8,00	1,60	3,65	2,02	43,4	50,9
Lardo.....	»	1,35	—	0,05	0,08	0,65	0,11	0,16	0,07	2,4	3,3
Patate.....	»	0,08	—	—	—	—	—	—	—	—	—
Zucchero (bianco cristal-	»	0,62	0,63	0,41	1,43	4,10	0,37	0,31	1,30	12,1	11,2
lizzato).....	»	8,81	3,52	1,38	9,01	10,00	3,38	2,96	8,00	91,0	66,8
Caffè.....	»	10,80	9,30	1,82	25,50	40,00	8,17	8,33	14,00	94,6	151,0
Tè.....	»	2,00	2,79	1,28	—	16,00	2,06	2,13	2,40	112,4	—
Cacao.....	»	1,49	1,78	0,95	1,11	16,00	1,75	2,91	2,40	46,5	49,8
Formaggio (grasso).....	»	0,17	0,30	0,11	0,29	1,80	0,20	0,32	0,34	8,5	11,3
Latte (non scremato)...	Litro	0,11	0,10	0,07	0,12	0,55	0,13	0,13	0,08	2,5	2,9
Uova fresche.....	»	0,77	0,81	0,23	1,05	3,20	0,46	0,50	0,64	18,7	14,1
Paste alimentari.....	Kg.	0,90	1,20	0,43	—	3,80	0,73	0,65	1,40	—	33,3
Piselli (seccchi).....	»	0,50	0,56	0,25	0,37	3,20	0,31	0,57	0,52	—	—
Fagioli (bianchi e rossi)	»	0,60	0,54	0,20	0,45	1,80	0,49	0,36	0,28	9,7	10,8
Prugne (secche).....	»	3,75	1,37	0,28	2,52	10,00	1,12	—	1,28	23,1	19,6
Olio d'oliva.....	»	—	—	0,50	—	7,11	2,22	—	2,78	—	—

(a) Dati desunti dalla *Revue Internationale du Travail* dell'Ufficio Internazionale del Lavoro di Ginevra. Per tutti i Paesi i prezzi sono medie aritmetiche semplici calcolate dall'Ufficio Internazionale del Lavoro sulla base dei prezzi al minuto nelle diverse città, ad eccezione della Gran Bretagna i cui prezzi sono medie ponderate in base alla popolazione delle città considerate. — (b) Ad eccezione dell'Estonia e dell'Italia (luglio 1932), del Belgio, della Francia e dell'Irlanda (Stato Libero) (novembre 1932) e della Jugoslavia (dicembre 1932).

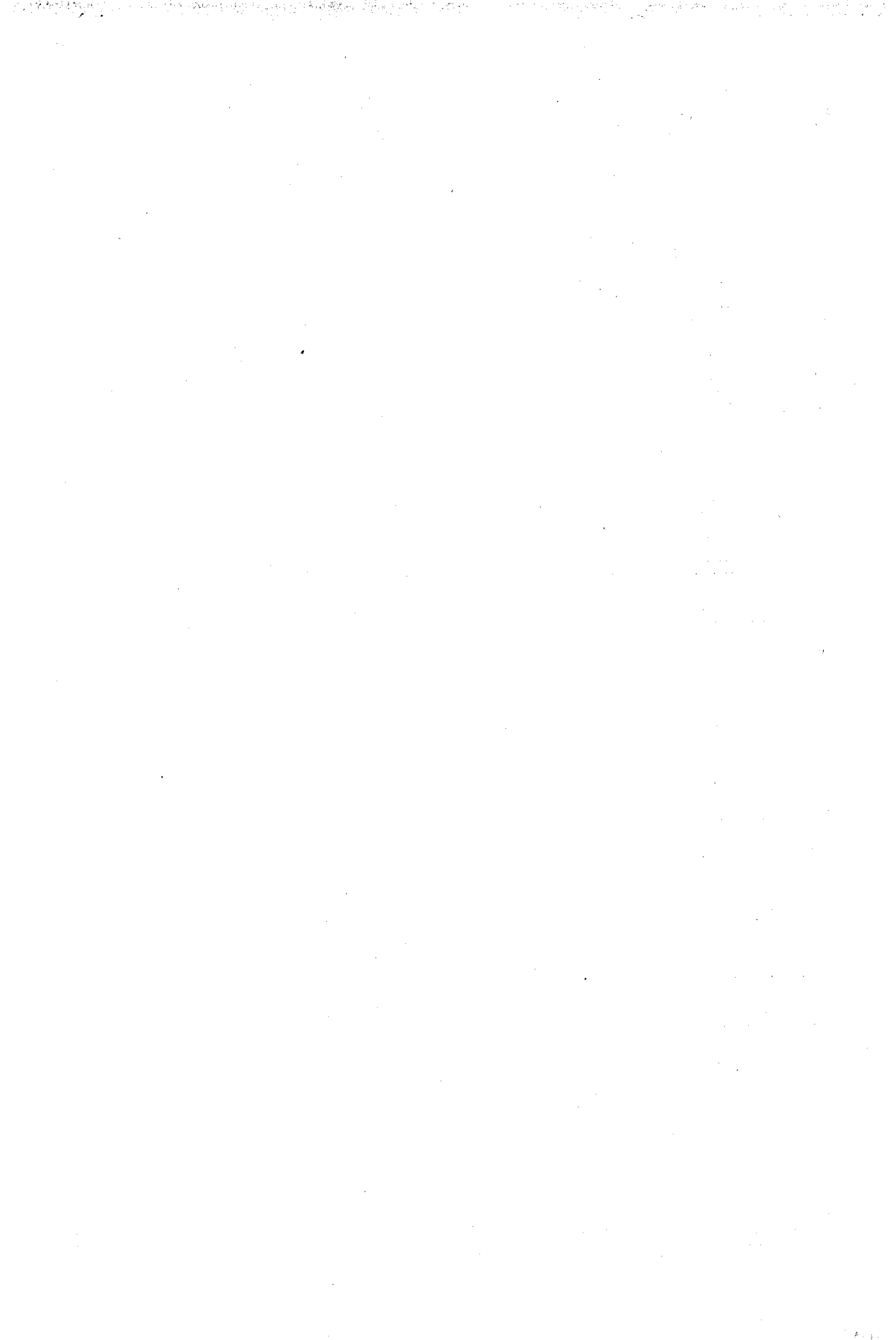

INDICE ANALITICO ALFABETICO

degli argomenti considerati nell'ANNUARIO

I numeri delle pagine segnati con asterisco si riferiscono all'Appendice (Confronti internazionali).

A	Pagina	Pagina
Abilitazione all'esercizio professionale (Esami di stato per l')	219	
Abitazioni (Indagine sulle)	17-20	
— (Prezzi di costo delle)	139-141	
Aborto epizootico bovino (Stalle e pascoli infetti)	48	
Accademie di Belle Arti	215	
Acciaio e ferro lavorati (Commercio con l'estero)	103, 110, 117, 122-125	
— (Produzione)	57, 62, 39*	
Acciughe e sardelle in salamoia (Commercio con l'estero)	107, 114	
Acido acetico (Produzione)	65	
— borico (Produzione)	61, 65	
— carbonico (Produzione)	61, 65	
— citrico (Commercio con l'estero)	119	
— (Produzione)	65	
— cloridrico (Produzione)	65	
— nitrico (Produzione)	65	
— solforico (Produzione)	57, 65	
— tartarico (Commercio con l'estero)	119	
Acqua (Quantità dell'acqua caduta)	3, 242	
— (Ricerche d')	56	
Acque gassose e acque minerali (Imposta di consumo)	147	
— pubbliche per uso di forza motrice (Concessioni di)	73	
— — per uso di irrigazione (Concessioni di)	52	
Acquedotti	197-200	
— rurali	53, 54	
Aeronautica (Linee aeree civili)	96, 97	
— (Spese del Ministero della)	178, 181	
Aeroplani (Commercio con l'estero)	118	
Aeroporti italiani (Movimento negli)	96	
Affollamento (Abitazioni secondo il grado di)	20	
Afta epizootica (Stalle e pascoli infetti)	48	
Agricoltori (Confederazione Naz. Fascista degli)	151, 152	
Agricoltura (Confederazione Naz. Sindacati Fascisti dell')	151, 152	
— e Foreste	37-56, 17*-29*	
— — (Spese del Ministero dell')	178	
— (Salari medi orari nell')	148	
Agro Romano (Mutui di favore concessi per il bonificamento dell')	55	
Agrumi (Carri ferroviari di — caricati nelle Calabrie e in Sicilia)	80	
— (Commercio con l'estero)	104, 115, 122-124, 126, 54*	
— (Produzione)	37, 42, 252, 24*	
Alabastro e marmo (Commercio con l'estero)	104, 118, 122, 124, 126	
— (Produzione)	64	
Alberghi e locande (Numero degli)	204	
— trattorie e caffè (Censimento industriale e commerciale)	60, 61	
Alcool (Produzione)	57, 65	
Allume (Produzione)	65	
Alluminio (Commercio con l'estero)	117, 125	
— (Produzione)	62, 43*	
Allumite (Produzione)	61	
Altimetria dei Comuni (Popolazione presente secondo l')	5, 6	
Alunni iscritti negli asili infantili	208	
— — nelle scuole elementari pubbliche	209	
— — — — private	210	
— — — — medie governative, pareggiate e parificate	211	
— — — — medie private	213	
— — — — medie speciali	214, 215	
Amianto (Produzione)	61, 30*	
Amido (Produzione)	65	
Ammenda (Condannati all')	232	
Amministrazione della giustizia (Delitti contro l')	230	
— pubblica (Delitti contro l')	230	
Ammoniaca (Produzione)	65	
— (Produzione di solfato di)	47*	
Ammonio (Produzione di nitrato e di solfato di)	65	
Analfabetismo (secondo i diversi Cens.)	207	
— (tra i coscritti delle leve di terra)	207	
— (tra gli sposi)	207	
Anilina (Produzione)	65	
Anticipazioni e sconti fatti dalla Banca d'Italia	161	
Antimonio (Produzione)	62	
Antracite (Produzione)	61	
Appelli contro sentenze civili e commerciali	225	
— — — penali	232	
Arachidi (Produzione)	26*	
Aranci (Commercio con l'estero)	115	
— (Produzione)	42	
Aratri (Importazione di)	56	
Ardesie (Produzione)	64	
Arena, sabbia per malta, ghiaia e pietrisco (Produzione)	64	
Arenaria (Produzione)	64	
Argento (Commercio con l'estero)	113, 124	
— Fondi metallici del Tesoro dello Stato	160	
— in verghe (Produzione)	62	
— (Monete di)	160	
— (Produzione)	45*, 46*	
Argilla per laterizi e terre cotte (Produzione)	64	
Argille (Commercio con l'estero)	111, 123	
Armi e munizioni (Commercio con l'estero)	105, 106, 111, 118, 125	
Armoniche a mantice (Commercio con l'estero)	120	
Arresto (Condannati all')	232	
Arzuolati (Leve di terra)	235	
— (Leve marittime)	236	
Arte (Scuole di)	215	
Artigiani (Federaz. Fasc. auton. degli)	151, 152	
Artisti e professionisti (Confederazione Naz. Sindacati Fascisti)	151, 152	
Asfalto (Produzione di mattonelle di)	63	
Asili infantili	208	
Asini (Consistenza del bestiame)	46, 28*, 29*	
— (Monta pubblica)	48	

	Pagina
Assicurati contro la disoccupazione, sussidiati.....	157
Assicurazione contro gli infortuni sul lavoro (Istituto Nazionale Fascista per l')	194, 195
— contro la disoccupazione involontaria	191
— contro la tubercolosi	193
— contro le malattie	194
— credito, cambio (Censimento industriale e commerciale)	60, 61
— e Credito (Confederazione Naz. Fascista)	151, 152
— per la Gente di Mare.....	192
— per la invalidità e vecchiaia	190
— per la maternità	192, 193
Assicurazioni	189-196
— (Istituti ed imprese di)	190
— per gruppi speciali	194
Assistenza e beneficenza	205, 206
— sanitaria (V. Sanità).	
Associazioni sindacali	151-153
Attività e passività del patrimonio dello Stato	178
Attrezzi e macchine per l'agricoltura (Importazione di)	56
Autorità giudiziarie (Numero delle)	224
Autoservizi pubblici	84, 85
Autoveicoli (Commercio con l'estero) ..	118
— in circolazione	124, 126
— iscritti nel Pubblico Registro Automobilistico	83
— (Tasse sugli)	180, 182
Avena (Commercio con l'estero) .. 113, 125, 52*	
— (Produzione)	40, 252, 18*-23*
— (Superficie coltivata ad)	38, 18*-23*
Avviamento professionale (Scuole e corsi secondari di)	215
Aziende di credito	165
— industriali e commerciali (Trasferimenti di)	183
Azioni di Società Anonime (Numeri indici dei prezzi di Borsa delle)	172
— (Società per)	171, 172

B

Baccalà (Commercio con l'estero)	107
Bacini di sistemazione montana	55
— montani (Lavori di rimboschimento e di sistemazione di)	50
Balilla (Iscritti all'Opera Nazionale)	222
Banane (Commercio con l'estero)	108
Banca d'Italia	159-161
Banche (Circolazione bancaria)	159
— e risparmio.....	159, 163-170
Barbabietole da zucchero (Produzione) 40, 18*-23*	
— — — (Superficie coltivata a) .. 38, 18*-23*	
Barche e battelli addetti alla pesca	88
Bario (Produzione di cloruro di)	65
Baritina (Produzione)	61
Bauxite (Produzione)	61, 43*
Befana fascista	205
Belle Arti (Accademie di)	215
Beneficenza e assistenza	205, 206
Benzina, benzolo, petrolio (Commercio con l'estero).....	103, 112, 124, 126
— (Commercio con l'estero)	56*
— (Produzione)	63, 73
Benzolo rettificato (Produzione)	65
Bestiame (Consistenza del) .. 46, 47, 252, 28*, 29*	

Bestiame (Stato sanitario del)	48
— trasportato (Ferrovie dello Stato), ..	78, 81
Bevande alcoliche (Dazio addizionale sulle).....	180
— — (Pubblici esercizi in cui si vendono al minuto vino ed altre)	204
— (Commercio con l'estero)	105, 106
— vinose (Imposta di consumo)	147
Biblioteche pubbliche governative.....	220
Biglietti della Banca d'Italia	161
Bilancia commerciale italiana	100
Bilancio dello Stato	177-185
Birra (Imposta di consumo)	147
— (Imposta di fabbricazione)	180
— (Produzione)	57, 71
Biscotti, cioccolato, ecc. (Imposta di consumo)	147
Bisolfato di sodio (Produzione).....	65
Bitume greggio (Produzione)	61, 63
Bitumi solidi (Commercio con l'estero) ..	111, 123, 126
Bollo (Tasse di)	180, 182
Bonifica integrale	53-56
— (Opere pubbliche di)	197-200
Borace (Produzione)	65
Borsa (Operazioni di)	162, 172, 175
Boschi	37, 50
Bovini (Commercio con l'estero) 103, 104, 107, 124	
— (Consistenza del bestiame) 46, 47, 252, 28*, 29*	
— (Imposta di consumo).....	147
Bozzoli (Ammassi).....	45
— (Commercio con l'estero)	103
— (Essicatoi)	45
— (Industria serica).....	67
— (Produzione).....	41, 27*
Braccianti o giornalieri agricoli (Salari orari dei).....	149
Brefotrofi	206
Bronzo (Monete di)	160
—, rame e ottone (Commercio con l'estero) 103, 105, 106, 110, 122, 125, 126	
Buoni postali fruttiferi.....	164
Burro (Commercio con l'estero)	107

C

Cabotaggio (Navigazione di)	87, 92
Cacao (Commercio con l'estero)	107
— (Produzione)	26*
Cadmio in verghe (Produzione)	62
Caffè (Commercio con l'estero) .. 103, 107, 54*	
— e bars (Numero dei)	204
— (Imposta di consumo)	180
— (Imposta di fabbricazione dei surrogati del)	180
— (Produzione)	26*
Calcare (Produzione)	64
Calciocianamide (Produzione)	49, 65, 48*
Caldai e macchine (Commer. con l'estero) 103, 105, 106, 110, 118, 122-126	
Calze e calzini (Commercio con l'estero) 116, 117	
Cambio (Corso del)	173, 174
Camere legislative	237-240
— — (Spese per le)	181
Canapa greggia (Commercio con l'estero) 104, 116, 122-125	
— (Industria del lino e della)	69
— (Produzione).....	40, 27*
— (Superficie coltivata a)	38

Pagina	Pagina
Cancro e altri tumori maligni (Morti per) 28-31	Cielo (Stato del) 2
Cantieri navali..... 69	Ciliege (Produzione) 42
Cantine sociali..... 45	Cioccolato, biscotti, ecc. (Imposta di consumo) 147
Cappelli (Commercio con l'estero) 120, 122, 124, 126	Circolazione bancaria e di Stato.... 159-161
Caprini (Consistenza del bestiame) 47, 28*, 29*	Cirenaica 241, 242, 246, 247
Carbonato di sodio anidro (Produzione)... 65	Climatologia 1-3, 242
Carbonchio ematico (Stalle e pascoli infetti) 48	Coke di petrolio 63
Carbone di legna (Commercio con l'estero) 51	— e carbon fossile (Commercio con l'estero) 103, 111, 118, 122, 123, 125
— fossile e coke (Commercio con l'estero) 103, 111, 118, 122, 123, 125, 55*, 56*	— metallurgico (Produzione) 63, 73, 36*, 37*
— (Prodotti della distillazione del)... 63	Colla di ossa (Produzione) 65
— (Produzione) 35*, 36*	Colofonia (Commercio con l'estero) .. 112, 126
— liburnico (Produzione) 61, 73	Colonie climatiche estive 205
Carburo di calcio (Produzione) 65	— e Possedimenti 241-252
Carceri giudiziarie centrali e succursali 233, 234	— (Spese del Ministero delle Colonie) 178, 242
— — mandamentali..... 233, 234	Colonizzazione agraria (Tripolitania).... 244
Carni (Commercio con l'estero) ..107, 114, 122, 124	Colori minerali (Produzione) 65
— salate, affumicate, ecc. (Imposta di consumo) 147	— organici sintetici (Commer. con l'estero) 119
Carta, cartoni e prodotti delle arti grafiche (Commercio con l'estero) 105, 106	— — (Produzione) 65
— e cartoni (Produzione) 72, 32*, 33*	Culture agrarie (V. Agricoltura e Foreste)
Carte valori postali esitate 75	Combustibili fossili (Produzione) 57, 61, 73, 35*-36*
Cartucce cariche (Commercio con l'estero) 118	Combustione (Controllo della)..... 73, 74
Casa Reale (Dotazioni della) 181	Commercio carovaniero (Eritrea) 248
Cascami di lana (Commercio con l'estero). 109	— (Censimento industriale e commerciale 58-61, 250
— di seta (Commercio con l'estero) 109, 117, 122, 123	— (Confederazione Nazionale Fascista del) 151, 152
Case di pena 233, 234	— con l'estero 99-126, 51*-57*
Cassa Depositi e Prestiti 188	— estero dei principali Paesi e relativa quota dell'Italia 51*
Casse di risparmio ordinarie 159, 163, 167, 245, 246	— internazionale di alcuni prodotti . 52*-57*
— — — postali 159, 164, 166	— marittimo delle Colonie e dei possedimenti 241, 243, 246, 247, 249, 251
— scolastiche 213	Compensazione (Stanze di)..... 159, 162
— sindacali di mutualità e di previdenza. 153	Compositori tipografici (Salari orari dei). 150
Castagne (Commercio con l'estero)..... 115	Comprensori di bonifica 54
Castagneti da frutto (Superficie coltivata). 39	Comuni (Numero dei) 7, 8
Catasto agrario (Ripartizione della superficie del Regno) 37	— Provincie e Consorzi (Prestiti concessi a) 188
Catrame (Produzione) 63, 65	Comunicazioni e Trasporti 75-98
Cauciù greggio (Produzione) 30*	— — (Censimento industriale e commerciale) 58-60
Cause civili e commerciali (Esito delle) 224, 225	— interne (Confederazione Nazionale Fascista delle Imprese di) 151, 152
— di morte 28-31	— (Spese del Ministero delle) 178
— penali 224, 229, 232	Conciliazioni..... 224
Cavalli (Commercio con l'estero) 103	Concimi chimici (Commercio con l'estero) 105, 106, 112, 119, 122, 123
— (Consistenza del bestiame) .. 46, 28*, 29*	— — (Produzione)..... 49, 65, 47*-49*
— (Monta pubblica)..... 48	Concordati preventivi 227
Cave 64	Concorsi (per l'insegnamento medio) 219
— e miniere (Censimento industriale e commerciale) 58-60	Condannati condizionalmente per delitti e per contravvenzioni..... 232
Cedri (Produzione) 42	— dalle varie magistrature, divisi secondo le specie delle pene riportate 232
Celibi e nubili (al censimento 21 aprile 1931) 9, 10	— per delitti (Condizioni personali dei)... 233
— (Imposta sui)..... 179	Condizione o professione (Popolazione di 10 anni e più secondo la) 13-15
Cellulosa (Commercio con l'estero)... 51, 113	Confederazioni 151, 152
Cementi (Commercio con l'estero) 119	Confino (condannati al)..... 232
Cementisti (Salari orari dei)..... 150	Congregazioni di Carità..... 206
Cemento artificiale e naturale (Produzione)..... 63, 34*	Coniugati e coniugate al (censimento 21 aprile 1931) 9, 10
— macinato (Produzione)..... 72	Conservatori di musica 215
Censimenti della popolazione ... 5 - 20, 241	ConsERVE di pomodoro (Commercio con l'estero)..... 115, 123, 125, 126
Censimento degli esercizi industriali e commerciali (Isole Egee)..... 250	— — — (Industria delle) 71
— del bestiame 46, 47	Consolidati (Corso dei) 173
— industriale e commerciale 58-61	— (Debiti) 187
Cereali (Produzione) .. 37, 40, 43, 44, 18*-23*	Consumi 146, 147
— (Superficie coltivata a) 38, 43, 44, 18*-23*	— (Imposte indirette sui) 177, 180
Chinino di Stato (Vendita e distribuzione del)..... 204	

	Pagina
Consumo (Quantità dei generi soggetti ad imposta di)	147
Conti correnti postali	76
Contratti collettivi di lavoro	151
Contravvenzioni	223, 229-232
Contributi sindacati	152
Controversie individuali e collettive del lavoro	152, 153, 228
Convivenze (Numero delle — al censimento 21 aprile 1931)	11
Cooperative agricole	45
Copra (Commercio con l'estero)	108, 125
Corallo lavorato (Commercio con l'estero)	104
Cordami, cordicelle e spago (Commercio con l'estero)	116
Corporazioni - Sindacati - Lavoro	151-158
— (Spese del Ministero delle Corporazioni)	178
Corrispondenze impostate per l'interno e per l'estero	76
Corte di Cassazione (Esito dei ricorsi in)	225, 232
Corti di appello (Numero delle)	224
— di assise (Numero dei Circoli di)	224
Coscritti (Analfabeti fra i)	207
Costruzioni stradali	197-200
Coti (Produzione)	64
Cotone (Commercio con l'estero)	103, 105, 106, 109, 116, 122-126, 55*
— (Industria cotoniera)	68, 69, 30*
— (Produzione)	40, 27*
— (Superficie coltivata a)	38
Credito agrario (Istituti di)	168, 169
— — (Tripolitania)	245
—, cambio, assicurazione (Censimento industriale e commerciale)	60, 61
— e Assicurazione (Confederazione Nazionale Fascista)	151, 152
— e Mercato monetario	159-176
— fondiario (Istituti di)	170
Crespi di seta (Commercio con l'estero)	109, 117
Criminalità	223, 229-233
Cristalli e vetri (Commercio con l'estero)	105, 106, 123, 125

D

Danni (Istituti ed imprese di assicurazioni)	189
Datori di lavoro (Associazioni di)	151
Datteri (Commercio con l'estero)	108
Dazi di importazione e di esportazione (Riscossioni per)	101
— (Imposte indirette sui consumi)	177, 180
Debiti pubblici (Servizio dei)	177, 187
— — (Situazione dei)	177, 187
Decreti di condanna	224
Delitti	223, 229-233
Densità della popolazione	7, 8
— — — dei Paesi del Mondo	1*-6*
Dentisti abilitati (Numero dei)	204
Depositi della Cassa Depositi e Prestiti	188
— doganali (Merci giacenti nei)	95
— nei Monti di Pietà	163, 167, 168
— nelle Casse di Risparmio	159, 163, 167, 245, 246
Deputati (Camera dei)	237
Destrina (Produzione)	66
Detenzione (Condannati alla)	232
Difterite e croup (Casi denunziati)	202
Dimora (Popolazione presente secondo la)	6
Diplomati (V. laureati)	
Diritti di autore (Registrazioni eseguite per la riserva dei)	220

Pagina

Diritti erariali incassati sugli spettacoli	222
Disoccupazione	157, 158, 60*-62*
— involontaria (Assicurazione contro la)	191
Dispensa dalle tasse scolastiche negli Istituti medi	213
Divorziati (al censimento 21 aprile 1931).	9, 10
Dogane (Analisi del gettito delle)	101
— (Riscossioni doganali)	101
— e diritti marittimi	177, 180
Donazioni (Atti dei notai)	229
— e lasciti a Istituzioni pubbliche di assistenza e beneficenza	206
Donne (Lavoro delle)	156
Dopolavoro (Tesserati e manifestazioni svolte)	222

E I

Ebanisti (Salari orari degli)	150
Economia pubblica, l'industria e il commercio (Delitti contro l')	230
Edilità popolare	197-200
— scolastica	197-200
— statale	197-200
Edilizia (Industria)	70
Editori di libri (Censimento industriale e commerciale)	60, 61
Educazione nazionale	207-222
— — (Spese del Ministero della)	178, 181
Egee (Isole)	241, 250-252
Elettori politici iscritti nelle liste	238
Elettricità (Produzione di corrente elettrica)	57, 72, 50*
Elettromontatori (Salari orari degli)	150
Elezioni politiche del 25 marzo 1934	239, 240
Emigrati all'estero (Risparmi degli)	166
— (Migrazioni interne)	156, 157
Emigrazione per l'estero e rimpatri	34-36
— (Movimento emigratorio dai vari Paesi del Mondo)	13*
— transoceanica da Paesi europei	15*
Encefalite letargica (Casi denunziati)	202
Energia elettrica per illuminazione (Imposta di consumo)	147
— — (Produzione e consumo di)	72, 50*
Enopoli	45
Enteriti (Morti per)	28-31
Entrate e Spese (Finanze dello Stato)	177-185
Equini (Consistenza del bestiame)	46, 252, 28*, 29*
— (Imposta di consumo)	147
Erario (V. Finanze dello Stato)	
Erbai (Produzione)	41
— (Superficie coltivata)	39
Ergastolo (Condannati all')	232
Eritrea	241, 242, 247, 248
Esami di Stato per l'abilitazione all'esercizio professionale (Risultati degli)	219
Esercito (Leve di terra)	235, 236
— (Spese militari)	177, 181
Esercizi pubblici in cui si vendono al minuto vino ed altre bevande alcoliche	204
Esoneri dalle tasse scolastiche negli Istituti medi	213
Espatriati	34-36
Esportazione (Commercio con l'estero).	100, 102, 104, 106, 114-126, 51*-57*
Espropriazione forzata (Vendite giudiziarie d'immobili per)	226
Esteri (Spese del Ministero degli Affari)	178, 181

	Pagina
Estradizioni	232
Età (Composizione per — della popolazione nei principali Paesi del Mondo)	8*
— degli sposi	25, 26
— (Morti distinti per gruppi di)	30, 31
— (Popolazione presente secondo l'). 9; 10	
— scolastica (Obbligati alla scuola)	209
Etere etilico (Produzione).....	66

F

Fabbricati (Imposta sui)	184
— (Trasferimenti di proprietà dei).....	183
Fabbricazione (Imposte di)	177, 180
Fagiuoli (Produzione)	41
— (Superficie coltivata a).....	38
— secchi (Commercio con l'estero)	108
Falciatrici e mietitrici (Importazione di) .	56
Fallimenti.....	223, 227
Famiglia (Delitti contro la)	230
Famiglie (Numero delle — al censimento 21 aprile 1931)	11, 12
Fanciulli (Lavoro dei)	156
Farina di frumento (Commercio con l'estero).....	104, 114, 123, 124, 126, 53*
Farmacie (Numero delle).....	204
Farmacisti (Numero dei)	204
Fave da seme (Produzione)	41
— — (Superficie coltivata a).....	38
Febbre puerperale (Casi denunciati)	202
— tifoidea (Casi denunciati).....	202
Fecola (Produzione)	66
Fecole (Commercio con l'estero)	113
Fecundità della donna	26
Fede pubblica (Delitti contro la)	230
Federazioni	151, 152
Feltri per cappelli (Commercio con l'estero)	116
Ferro e acciaio lavorati (Commercio con l'estero).....	103, 110, 117, 122-125
— (Minerali di ferro; Commercio con l'estero)	56*, 57*
— (Produzione)	57, 61, 62
Ferrovie dello Stato	78-81
— — (Avanzo di gestione dell'Amministrazione delle)	179
— — (Personale delle)	186
— esercitate dall'industria privata ...	78, 79
Fibre artificiali (Produzione)	67, 32*
— — (Rayon; Commercio con l'estero) 105,	
106, 109, 117, 122-126, 57*	
Fibre vegetali tessili (Commercio con l'estero)	103, 105, 106
Fichi secchi (Commercio con l'estero) ...	115
— — (Produzione)	42
Figli naturali (Riconoscimento di)	229
Filati (Commercio con l'estero) 104, 109, 116,	
122, 124, 125, 57*	
— (Produzione dei)	68
Filiazione (Nascite e morti secondo il sesso e la)	24
Fillossera (Comuni fillosserati).....	45
Finanze dello Stato	177-188
— (Spese del Ministero delle Finanze) ..	178
Fiori freschi (Commercio con l'estero) 120, 124	
Fondi metallici del Tesoro dello Stato e dell'Istituto di emissione	159, 160
Foraggi (Produzione)	41
— (Superficie coltivata).....	39
Foreste (Agricoltura e)	37-56
— (Azienda di Stato per le foreste demaniali).....	50

Foreste (Milizia Nazionale Forestale) 50, 51	
— (Spese del Ministero dell'Agricoltura e)	178
Forestieri (Movimento dei — nelle stazioni di cura, soggiorno e turismo)....	98
Formaggi (Commercio con l'estero) ...	104,
107, 114, 122-124, 126, 54*	
— latticini (Imposte di consumo)	147
Fornai (Salari orari dei)	150
Forze armate	235, 236
Forze motrici	73
Fosfati di calcio (Produzione).....	66, 48*
— minerali (Commercio con l'estero) 111, 126	
— naturali (Produzione)	49*
Frantoi e torchi (Importazione di).....	56
Frumento (Commercio con l'estero) ...	103,
107, 125, 126, 52*	
— (Farina di —; Commercio con l'estero)	
104, 114, 123, 124, 126, 53*	
— (Operazioni di anticipazione su grano, effettuate dagli Istituti di credito agrario).....	169
— (Paste di —; Commercio con l'estero)	
104, 114	
— (Produzione)..	37, 40, 43, 44, 252, 18*-23*
— (Superficie coltivata) 38, 43, 44, 18*-23*	
— (Trebbiatura del)	44
Frutta (Produzione)	42, 252
— secche (Commercio con l'estero)..	104, 115,
122-124, 126	
Frutti canditi (Commercio con l'estero)...	114
Funicolari (Linee)	82
Furti	231
Fusi di filatura e di ritorcitura (V. industria tessile).	

G

Gas illuminante (Produzione)	66
Gas-luce ed energia elettrica (Imposta di fabbricazione)	180
— — (Imposta di consumo)	147
— — (Produzione)	57
Generi alimentari (Commercio con l'estero).....	102, 105, 106, 107 e segg. 52* 55*
Gente di Mare (Assicurazione per la)....	192
Gesso (Produzione della pietra da)	64
Ghisa (Commercio con l'estero)....	103, 109,
122, 124-126, 57*	
— e leghe di ferro (Produzione) ..	38*, 39*
— (Produzione)	57, 62
Ginnasi	211-213
Giornalieri agricoli (Salari orari dei) ...	149
Giudizi civili e commerciali	223-228
— penali	229-232
Giustizia civile e commerciale	223-229
— penale	223, 224, 229-233
— (Spese del Ministero di Grazia e Giustizia).....	178, 181
Glicerina (Produzione)	66
Glucosio liquido (Produzione).....	66
— maltosio, ecc. (Imposta di fabbricazione)	180
Gomma elastica e guttaperca (Commercio con l'estero)	103, 113, 125
Grafite (Produzione)	61, 63
Grandine (Assicurazione contro la)	189
— (Caduta della)	3
Granito, sienite, diorite (Produzione)....	64
Grano (V. Frumento).	
— (Dazio sull'importazione del)	180

	Pagina
Granoturco (Commercio con l'estero)	103, 108, 123, 124, 125, 52*, 53*
— (Produzione)	37, 40, 18*-23*
— (Superficie coltivata a)	38, 18*-23*
Grassi animali (Commercio con l'estero)	109, 126
Grazie Sovrane	232
Guano naturale (Produzione di)	48*
Guerra (Imposta sui profitti derivati dalla)	179
— (Opere dipendenti dalla)	197-200
— (Spese del Ministero della)	178, 181
Guttaperca e gomma elastica (Commercio con l'estero)	103, 113, 125

I

Idraulica (Grandi utilizzazioni idrauliche per forza motrice)	73
Idrogeno (Produzione)	66
Idrovolanti (Commercio con l'estero)	118
Illuminazione (Consumo di energia elettrica per)	72
Imbarco (Movimento d' — e di sbarco in tutti i porti del Regno)	90, 91
Immigrazione (Movimento immigratorio nei vari Paesi del Mondo)	14*
— negli Stati Uniti d'America	16*
— nei Paesi transoceanici	15*
Impiegati civili (Situazione numerica)	186
— degli Enti locali (Cassa di previdenza per le pensioni agli)	196
Importazione (Commercio con l'estero)	100, 102, 103, 105, 107-113, 121-126, 51*-57*
Imposta di consumo (Quantità dei generi soggetti ad)	147
— fondiaria	179, 184
— sui redditi di ricchezza mobile	177, 179, 185
Imposte dirette	177, 179, 182, 184, 185
— indirette	177, 180, 182, 183
Imputati condannati	232, 233
— prosciolti	232
Incendi boschivi	50
Incolunità pubblica (Delitti contro la)	230
Indennità liquidate al personale delle Amministrazioni dello Stato	186
Industria (Confederazione Nazionale Fascista dell')	151, 152
— chimica	57, 65, 66
— delle conserve di pomodoro	71
— edilizia	70
— elettrica	57, 72
— mineraria	57, 61
— navale	69, 70
— (Salari medi orari nell')	148
— tessile	57, 67-69, 30*
Industria	57-74, 30*-50*
— alimentari e voluttuarie	57, 71
— (Censimento industriale e commerciale)	58-61, 250
— del lino, della canapa e della juta	69
— metallurgiche e mineralurgiche	57, 62, 63
— (Operai occupati nelle varie categorie d')	155
Infanticidi per causa d'onore	231
Infanzia (Opera Naz. per la protezione della Maternità e dell')	205
Infermi negli Istituti ospitalieri	201
Infortunati sul lavoro (Istituto Nazionale Fascista per l'assicurazione contro gli)	194, 195
Insegnamento elementare	209, 210
— medio	211, 215

Insegnamento religioso	213
— superiore	216-218
Insegnanti elementari (Fondo per l'educazione e l'istruzione degli orfani degli insegnanti elementari)	195
— — (monte - pensioni per gli)	196
— nelle scuole elementari	209
— nelle scuole medie	211
— nelle scuole medie speciali	214, 215
— nelle Università e negli Istituti superiori	218
— (Numero degli)	186
Interesse sulle anticipazioni (Saggio dell')	161
Interno (Spese del Ministero dell')	178, 181
Invalidi di guerra (Pensioni agli)	187
Invalidità (Assicurazione per la)	190, 191
Invenzioni (Privative industriali)	74
Iodio (Fabbricazione dello)	62
— (Produzione dello)	66
Ipoteche (Atti dei notai)	229
— (Tasse sulle)	180, 182
Irrigazione (Opere di)	54, 56
Istituti di credito agrario	168, 169
— — — fondiario	170
— — prevenzione e di pena	233, 234
— magistrali	211-213
— medi governativi, pareggiati e parificati	211, 213
— musicisti	215
— nautici	215
— ospitalieri	201
— speciali di istruzione media	214, 215
— superiori	216, 218
— tecnici	211, 213
Istituto di emissione	159-161
Istruzione (V. Insegnamento)	
— professionale (Corsi per contadini di)	210
— (Spese per l')	181
Ittiobenzina (Produzione)	63
Ittiolo (Produzione)	63

J

Juta greggia (Commercio con l'estero)	109, 125
— (Industria della)	69

L

Lamiere di ferro e di acciaio (Commercio con l'estero)	110, 117
Lampadine elettriche (Imposta di fabbricazione)	180
— (Produzione)	72
Lana (Commercio con l'estero)	103, 105, 106, 109, 116, 122-126, 55*
— (Industria laniera)	67
— (Produzione)	31*
Lardo (Commercio con l'estero)	108
Latte e prodotti del caseificio (Commercio con l'estero)	104, 105-107, 114, 122-126
Latterie sociali	45
Latticini e formaggi (Imposta di consumo)	147
Laureati o diplomati nelle Università e negli Istituti superiori	216, 217
Lava (Produzione)	64
Lavoranti nelle miniere e nelle ricerche	153
— nelle officine metallurgiche e nelle cave	154
Lavoratori (Associazioni di)	151
Lavori pubblici	197-200
— (Spese del Ministero dei)	178

	Pagina
Lavoro (Conflitti del)	63*
— (Contratti collettivi di)	151
— (Controversie individuali e collettive del)	152, 153, 228
— Corporazioni — Sindacati	151-158
— (Disoccupazione)	157, 158
— (Istituto Nazionale Fascista per l'assicurazione contro gl'infartu sul)	194, 195
— (Libretti di)	156
— (Occupazione operaia)	153-155
Legname (Commercio con l'estero)	51, 103
105, 106, 111, 112, 119, 122-126	
Legno (Produzione di pasta di)	32*
Leguminose (Produzione)	41, 42
— (Superficie coltivata a)	38
Leva di terra (analfabeti fra i coscritti della)	207
Levatrici (Numero delle)	204
Leve di terra	235, 236
— marittime	236
Liberazioni condizionali	232
Libertà individuale (Delitti contro la) ..	231
Libretti di lavoro rilasciati a donne e a fanciulli	156
Libri stampati (Commercio con l'estero) ..	119
Licei	211, 213
Lignite (Produzione)	61, 73, 35*, 36*
Limoni (Commercio con l'estero)	115
— (Produzione)	42
Lino (Filati di — Commercio con l'estero) ..	109
— (Industria della canapa e del)	69
— (Produzione)	40, 27*
— (Superficie coltivata a)	38
Litantrace (Produzione)	61, 35*, 36*
Locazioni (Atti dei notai)	229
Locomotive (Commercio con l'estero) ..	118, 125
Lotto (Provento lordo e netto) ..	177, 180
Lubrificanti greggi (Produzione)	63
Luppulo (Produzione)	24*

M

Macchine e caldaie (Commercio con l'estero) ..	103, 105, 106, 110, 118, 122-126
— ed attrezzi per l'agricoltura (Importazione di)	56
— stradali	83
Maestri nelle scuole elementari pubbliche e private	209, 210
Mais (Commercio con l'estero)	52*, 53*
— (Produzione)	18*-23*
— (Superficie coltivata a)	18*-23*
Malaria (Vendita e distribuzione del Chinino di Stato)	204
Malattie (Assicurazione obbligatoria contro le)	194
— infettive (Casi denunziati delle principali)	202
— mentali (Movimento dei ricoverati per) ..	202
Maltosio, glucosio, ecc. (Imposta di fabbricazione)	180
Mandarini (Commercio con l'estero)	115
— (Produzione)	42
Mandorle (Commercio con l'estero)	115
— (Produzione)	42
Manganese metallico (Produzione)	62
— (Produzione di minerale di)	37*, 38*
Manicomi giudiziari	233
— (Movimento dei ricoverati)	202

	Pagina
Manomorta (Tasse di)	180, 182
Marchi di fabbrica e di commercio (Privative per)	74
Marina (Leve marittime)	236
— (Spese del Ministero della)	178, 181
— (Spese militari)	177
— mercantile	86-88, 58*
— — (Personale della)	88
— — (Spese per i servizi della)	181
Marmellate (Commercio con l'estero) ..	114, 123
Marmo ed alabastro (Commercio con l'estero)	104, 118, 122, 124, 126
— (Produzione)	64
Marna da cemento (Produzione)	61
— per calce idraulica (Produzione)	64
Mastiche e polvere di asfalto (Produzione) ..	63
Materie prime gregge (Commercio con l'estero)	102
Maternità (Assicurazione per la)	192, 193
— ed Infanzia (Opera Nazionale per la protezione della)	205
Matrimoni	21-26, 9*-11*
Matrimonio (Contratti di)	229
Medici (Numero dei)	204
Medicinali (Commercio con l'estero) ..	112, 123
Mele (Produzione)	42
Mercato monetario e Credito	159-176
Merci giacenti nei depositi doganali	95
— importate ed esportate (Commercio con l'estero)	100-126, 52*-57*
— sbarcate e imbarcate (Navigazione marittima)	89-92, 94, 95
— trasportate (Ferrovie dello Stato) ..	78-81
— — (Linee aeree civili)	96
— — (Linee di navigazione interna)	86
— — (Linee funicolari)	82
— — (Tramvie extraurbane)	82
Mercurio (Commercio con l'estero)	117
— (Produzione)	57, 61, 62
Metalli preziosi (Produzione mondiale di oro e argento dal 1493)	46*
Mietitrici e falciatrici (Importazione di) ..	56
Migrazioni interne	156
Milizia Nazionale Forestale (Attività svolta dalla)	50, 51
Minerali di cromo (Produzione)	39*
— — ferro (Commercio con l'estero) ..	56*, 57*
— — — (Produzione)	57, 61, 62, 37*
— — manganese (Produzione)	37*, 38*
— — piombo e di zinco (Produzione) ..	57, 61, 62, 41*, 42*
— — rame (Produzione)	40*
— — stagno (Produzione)	43*
Miniere e cave (Censimento industriale e commerciale)	58-60
— — ricerche (Produzione)	57, 61
Ministeri (Riassunto delle spese per) ..	178, 242
Minorenni (Libretti di lavoro rilasciati a donne)	156
Mobili di legno (Commercio con l'estero) ..	119
Molini	45
Monete d'oro e d'argento (Commercio con l'estero)	105, 106, 120
— coniate e monete ritirate dalla circolazione	160
Monopoli di Stato (Personale, dell'Amministrazione dei)	186
— industriali (Entrate dello Stato) ..	177, 180
Monte di Pietà (Depositi nei)	163, 167, 168
— — — (Pegni esistenti nei)	166
Morbillo (Casi denunziati)	202

	Pagina
Morbillo (Morti per)	28-31
Mortalità infantile	33
— in alcuni principali Paesi del Mondo. 12*	
Morte (Pena di)	232
Morti	21-25, 27-33
— (Cause delle)	28-31
— per causa violenta	33
— per infortunio causate da mezzi meccanici di trasporto	33
Mosto, uva, vino e recipienti vuoti (Carri ferroviari caricati di)	80
Motocicli	83
Motonavi (V. Navi a propulsione meccanica)	
Motori elettrici (Commercio con l'estero) 110, 117	
Muli (Consistenza del bestiame)	46
Multa (Condannati alla)	232
Munizioni e armi (Commercio con l'estero) 105, 106, 111, 118, 125	
Muratori (Salari orari dei)	150
Mutualità (Casse sindacali di)	153
Mutue (Casse sindacali di mutualità e di previdenza)	153
Mutui (Atti dei notai)	229
— concessi dagli Istituti di credito agrario e dagli Istituti di credito fondiario 169, 170	
— contratti all'Estero da Ditte ed Enti italiani	176
— di favore concessi per il bonificamento dell'Agro Romano	55

N

Naftalina (Produzione)	66
Nascite	21-27
Nati morti	21-25
— vivi	21-25, 9* 11*
— (Eccedenza dei — sui morti) 21-25, 9* 11*	
Naufrazi (Vedi sinistri marittimi)	
Naufragio (Numero della gente di mare perita in —)	88
Navi a propulsione meccanica 86, 87, 89, 90, 92, 58*	
— a vela	86, 87, 89, 90, 92, 58*
— in disarmo nei porti del Regno	88
— mercantili (Commercio con l'estero) 111, 118, 123, 126	
— — (Costruzioni di)	70, 59*
Navigazione di cabotaggio	87, 92
— di scalo	92, 95
— interna (Linee di)	86
— internazionale	92, 95
— marittima	89-95, 59*
— — (Colonie e Possedimenti). 241, 243, 246, 248, 249, 252	
— — e aerea (Confederazione Naz. Fascista della)	151, 152
Naviglio mercantile (Consistenza del)	87
Nefriti (Morti per)	28-31
Neve (Caduta della)	3
Nichelio (Commercio con l'estero). 110, 122, 123	
— (Monete di)	160
— (Produzione di)	39*
Nitrato disodio (Commercio con l'estero) 112, 126	
— — — Nitrato di calcio (Produzione) .. 49*	
Nocciuole (Commercio con l'estero)	115
— (Produzione)	42
Noci (Commercio con l'estero)	115
— (Produzione)	42
Notai (Atti eseguiti dai)	229
Nubili e celibi (al censimento 21 aprile 1931)	9, 10
Nuzialità	26

O

	Pagina
Occupazione operaia	153-155
Oleifici	45
Oleina (Produzione)	66
Oli combustibili (Produzione)	63
— di catrame (Produzione)	66
— lubrificanti (Produzione)	63
— minerali (Commercio con l'estero)	56*
— — importati (Tassa sulla vendita degli) 180	
— — (Prodotti della distillazione di)	63
Olio di palma (Commercio con l'estero)	108
— di semi (Imposta di fabbricazione)	180
— — — (Produzione)	66
— d'oliva (Commercio con l'estero). 104, 115, 116, 126	
— — — (Produzione)	37, 41, 252, 24*
Olive (Produzione)	41, 252
Olivii (Superficie coltivata)	39
Omicidi	231
Omicidio (Morti per)	28-31
Opera Nazionale Balilla (Iscritti all')	222
— — Dopolavoro (Tesserati e manifestazioni svolte)	222
Operai adulti (Salari orari percepiti da)	150
— (Impiego di mano d'opera nelle opere pubbliche)	197, 200
— occupati nelle varie categorie d'industrie 155	
— presso le Amministrazioni dello Stato . 186	
Opere pie	206
Opere pubbliche	197 a 200
— — (Occupazione operaia nelle) 155, 197, 200	
— — (Prestiti concessi per la esecuzione di) 188	
Ordine pubblico (Delitti contro l')	230
Orfanotrofi	206
Organizzazioni giovanili (alunni delle scuole medie iscritti alle)	213
Oro e monete d'oro e d'argento (Commercio con l'estero)	105, 106, 120
— (Produzione)	62, 44*
— (Riserve auree)	160, 161
Orologi (Commercio con l'estero)	111, 124
Ortaggi freschi (Commercio con l'estero). 114, 122, 123, 124	
— (Produzione)	42
— (Superficie coltivata a)	39
Orzo (Commercio con l'estero)	108, 52*
— (Produzione)	40, 252, 18*-23*
— (Superficie coltivata a)	38, 18*-23*
Ospedali (Movimento dei ricoverati)	201
— per tubercolosi extra-polmonare	203
Osservatori meteorologici	1-3, 242
Osterie (Numero delle)	204
Ottone, rame e bronzo (Commercio con l'estero) .. 103, 105, 106, 110, 122, 125, 126	
Ovini (Censimento del bestiame) .. 47, 28*, 29*	
— (Imposta di consumo)	147

P

Pacchi postali	76
— — (Colonie)	241, 245, 247, 248, 250
Paglia ed altre materie da intreccio (Commercio con l'estero)	105, 106
Paraffina solida (Commercio con l'estero) 112, 125, 126	
Parti multipli	27
Pascoli	37, 39, 41, 50
— e stalle infetti	48
Passeggeri (V. Viaggiatori)	
Passività e attività del patrimonio dello Stato	178
Paste di frumento (Comm. con l'estero) 104, 114	

Pagina	Pagina
Patate (Commercio con l'estero). 108, 114, 122, 123, 53*, 54*	— (Movimento immigratorio nei vari Pae- si del mondo)..... 14*
— (Produzione)..... 41, 252, 18*-23*	— (Movimento migratorio da e per l'e- stero) 34-36
— (Superficie coltivata a)..... 38, 18*-23*	— (Movimento naturale della) 21-33, 9*-11*
Patrimonio (Delitti contro il)..... 231	— presente calcolata 5, 6*
— dello Stato (Attività e Passività del) ... 178	— (Stato della) 5-20, 241, 1*-6*
— (Imposta sul)..... 179	Porcellane (Commercio con l'estero)... 111
— (Imposta straordinaria sul)..... 182	Porci (Commercio con l'estero)..... 107
Pellagra (Casi denunciati) 202	Porfido (Produzione) 64
Pelli (Commercio con l'estero) 103, 105, 106, 113, 122-126	Portafoglio e anticipazioni dell'Istituto di emissione 159, 161
Pellicole cinematografiche (Produzione)... 66	Porti (Movimento nei principali) 93, 94
— — presentate per la revisione 221	Possedimenti e Colonie 241-252
Pena di morte (Condannati alla)..... 232	Poste e telegrafi (Colonie) 241, 245, 247, 248, 250
Pene riportate dai condannati per delitti e per contravvenzioni..... 232	— — — (Personale delle) 186
Pensioni di guerra..... 187	Poste, telegrafi e telefoni..... 75-77
— di invalidità e vecchiaia..... 190, 191	Potassio (Produzione di clorato di)..... 65
— (Istituti di previdenza amministrati dalla Cassa Depositi e Prestiti)..... 195, 196	Potere acquisto lira 133
— liquidate al personale delle Amministra- zioni dello Stato 186	Poveri (Elenchi dei)..... 206
Perfosfati (Produzione) 49, 57, 65, 72	Pozzolana, lapilli e scorie (Produzione).. 64
Personale delle amministrazioni dello Stato (Pensioni e indennità al).... 186, 187	Prati 37, 39, 41, 50
— — — — (Situazione numerica del) 186	Precipitazioni (Frequenza delle) 2, 3, 242
— insegnante (V. Insegnanti)	Premi incassati dalle Imprese di assicura- zioni 189
Personal civili e militari dello Stato (opera di previdenza a favore dei)..... 195	Prestiti (Cassa Depositi e) 188
Pesca (Barche e battelli addetti alla)..... 88	— contratti all'Estero da Ditte ed Enti italiani..... 176
— delle spugne (Tripolitania e Cirenaica) 245, 246	Prestito Morgan 187
— (Censimento industriale e commerciale) 58- 60	Preture (Numero delle) 224
Pesce salato (Imposta di consumo) 147	Previdenza (Casse sindacali di mutualità e di)..... 153
Pesci preparati (Commercio con l'estero). 103, 107, 114, 123, 126	— (Istituti di previdenza amministrati dalla Cassa Depositi e Prestiti).. 195, 196
Petrolio, benzina, benzolo, (Commercio con l'estero)..... 103, 112, 124-126, 56*	— sociale (Istituto Nazionale Fascista per la)..... 190-194, 203
— (Produzione)..... 61, 63, 73, 35*	Prezzi 127-142
Pietre preziose (Commercio con l'estero). 113, 120, 122, 123, 125	— all'ingrosso dei bovini da macello... 131
Pignoramenti e vendite di mobili e frutti pendenti 226	— — — dei combustibili e di alcuni pro- dotti finiti 132
Pioggia (Frequenza delle precipitazioni e quantità dell'acqua caduta).... 2, 3, 242	— — — dei grani nazionali e della farina 129
Piombo (Produzione)..... 57, 61, 62, 41*	— — — dei principali prodotti agricoli 127
Piriti di ferro (Commercio con l'estero). 109, 117	— — — delle principali derrate alimen- tari 130
— — — (Produzione) 57, 61, 38*	— — — (Numeri indici dei) 133, 136, 137, 67*, 68*
Piroscafi (V. Navi a propulsione mecca- nica).	— al minuto dei principali generi alimen- tari..... 134, 135, 73*
Platino e metalli affini (Produzione)..... 45*	— — — dei principali generi di consumo 136
Pneumatiche e camere d'aria (Commercio con l'estero) 113, 119, 123, 125	— — — (Numeri indici dei) 136, 137, 71*, 72*
Poliomielite (Casi denunciati)..... 202	— dei trasporti..... 142
Pollame (Commercio con l'estero) 107, 114, 124	— del gas 137
Polmoniti (Morti per)..... 28-31	— dell'energia elettrica per illuminazione nelle abitazioni private..... 138
Polveri e altre materie esplodenti (Impo- sta di fabbricazione)..... 180	— (Mercato edilizio) 139-141
— piriche (Produzione)..... 66	Privative 177, 180
Pomice (Produzione) 63, 64	— industriali..... 74
Pomodori freschi (Commercio con l'estero) 114, 123	Probabilità di morte..... 27
— (Produzione)..... 42, 252	Prodotti finiti (Commercio con l'estero).. 102
— (Superficie coltivata a)..... 39	— semi lavorati (Commercio con l'estero) 102
Pomodoro (Industria delle conserve di) 71	Professione o condizione degli sposi..... 26
Popolazione agglomerata e sparsa..... 6	— — — (Popolazione di 10 anni e più se- condo la)..... 13-15
— censita..... 5-20, 241	Professioni, arti e mestieri esercitati dagli arruolati e dai riformati (leve di terra) 235
— dei Paesi del mondo..... 1*-6*	— sanitarie (Esercenti)..... 204
— (Evoluzione della) 7*	Professionisti e artisti (Confederazione Naz. Sindacati Fascisti)..... 151, 152
— (Movimento emigratorio dai vari Paesi del Mondo)..... 13*	Professori (V. Insegnanti).
	Profumerie (Commercio con l'estero).... 112
	— e saponi fini (Imposta di consumo).. 147
	Proprietà industriale 74

	Pagina
Proprietà industriale (Trasferimenti di) ..	183
Protesti cambiari	223, 225, 229
Province, Comuni e Consorzi (Prestiti concessi a)	188
Prugne secche (Commercio con l'estero) ..	108
Pustola maligna (Casi denunciati)	202

Q

Quarzo e feldspato (Produzione)	64
---------------------------------------	----

R

Rabbia dichiarata (Casi denunciati)	202
Radiofonia	221
Radiotelegrafia	76
Rame, ottone e bronzo (Commercio con l'estero) 103, 105, 106, 110, 122, 125, 126	
— (Produzione)	57, 61, 62, 40*
— (Produzione dei minerali di)	40*
Rapine, estorsioni, sequestri di persona	231
Rayon (Fibre artificiali; Commercio con l'estero) 105, 106, 109, 117, 122-126, 57*	
— (Produzione)	67, 32*
Reati denunciati e giudicati	223, 229-231
Recidivi	233
Reclusione (Condannati alla)	232
Redditi patrimoniali (Finanze dello Stato)	
.....	177, 179
Registro (Tasse di)	180, 182
Religione degli sposi	25
— (Popolazione presente distinta secondo la)	15, 241
Renitenti (Leve di terra)	235
— (Leve marittime)	236
Riabilitazioni	232
Ricchezza mobile (Imposta sui redditi di)	177, 179, 185
Riformati (Leve di terra)	235
— (Leve marittime)	236
Riformatori giudiziari	234
Rimboschimento (Lavori di)	50
Rimorchi di autoveicoli in circolazione	83
— — iscritti nel Pubblico Registro Automobilistico	83
Rimpatriati	34-36
Riserve auree	160
Riso (Commercio con l'estero) 104, 114, 122-125, 53*	
— (Produzione)	37, 40, 18*-23*
— (Superficie coltivata a)	38, 18*-23*
Risparmio e Banche	159, 163-170
Ristoranti e trattorie (Numero)	204
Rivedibili (Leve di terra)	235
— (Leve marittime)	236
Roccia asfaltica e bituminosa (Produzione)	
— — (Prodotti della distillazione degli scisti e della)	63
— leucitica (Produzione)	61
Rodi (Movimento del Porto di)	252
Rosolia (Casi denunciati)	202

S

Sabbie silicee e feldspatiche (Produzione) ..	64
Saggi di sconto	161, 176
Saggio dei riporti	176
— dell'interesse per le anticipazioni	161
Salari medi orari nell'industria e nell'agricoltura	148
— (Numeri indici dei)	64*-66*

Salari orari dei braccianti o giornalieri agricoli	149
— — percepiti da operai adulti in alcune grandi città	150
Salariati degli Enti locali (Cassa di previdenza per le pensioni ai)	196
Sale commestibile venduto agli Uffici di vendita e all'Esercito (Quantità dei)	147
— marino greggio (Produzione)	62, 33*, 34*
Salgemma (Produzione)	61, 33*, 34*
Sali di sorgente (Produzione)	62, 33*, 34*
— (Entrate dello Stato)	177, 180
— prodotti e lavorati	71
Sanità	201-204
— della stirpe (Delitti contro l'integrità e la)	230
— pubblica (Spese per la)	181
Sanitari (Cassa di previdenza per le pensioni dei)	196
Saponi fini e profumerie (Imposta di consumo)	147
Sardelle e acciughe in salamoia (Commercio con l'estero)	107, 114
Saseno (Isola di)	252
Sbarco (Movimento di — e d'imbarco in tutti i porti del Regno)	90, 91
Scala Mercalli (Scosse sismiche classificate in rapporto all'intensità massima misurata secondo la)	4
Scali marittimi del Regno (Principali merci caricate negli)	80
Scambi (Tasse sugli)	180, 182
Scarlattina (Casi denunciati)	202
Scioperi e serrate	230, 63*
Sciropi e melassi (Produzione)	71
Scisti bituminosi ed ittiolitici (Produzione)	
.....	61, 73
— Prodotti della distillazione degli scisti e delle rocce asfaltiche)	63
Sconti e anticipazioni fatti dalla Banca d'Italia	161
Sconto (Saggi di)	161, 176
Scorie di defosforazione	49*
Scosse sismiche	4
Segala (Commercio con l'estero)	52*
— (Produzione)	40, 18*-23*
— (Superficie coltivata)	38, 18*-23*
Selvicoltura (Incoraggiamenti alla)	51
Semi oleosi (Commercio con l'estero) 108, 125	
Seminativi	37
Semolino (Commercio con l'estero)	114
Senato	237
Sentenze pronunciate dalle varie Magistrature	223
— — in materia civile	224
— — in materia penale	224
Separati legalmente (al censimento 21 aprile 1931)	9, 10
Separazioni personali di coniugi	225
Sequestri giudiziari	226
Sesso (Nascite e morti secondo il)	24
— (Popolazione presente secondo il)	9, 10
Seta (Commercio con l'estero) 103, 106, 116, 122-126, 55*	
— greggia (Produzione)	57, 67, 31*
— (Industria serica)	67
Sevo animale (Commercio con l'estero) 108, 125	
Sigarette (Commercio con l'estero)	108
— (Quantità delle levate)	147
Silicio metallico (Produzione)	62
Sindacati - Corporazioni - Lavoro	151, 158
Sinistri marittimi	88

	Pagina
Sismicità	4
Società (Costituzioni di).....	229
— per azioni	171, 172
Soda caustica (Produzione).....	66
Sodio (Produzione di bisolfato e di carbonato di).....	65
Solfato di rame (Produzione) 49, 57, 72, 49*	
Solfo (Commercio con l'estero) 104, 118, 122, 124	
— greggio (Produzione).....	57, 62, 47*
Somalia Italiana	241, 242, 249, 250
Sopravvivenza e vita media.....	32
Spago, cordami e cordicelle (Commercio con l'estero).....	116
Spese e entrate (Finanze dello Stato) 177-185	
Spettacoli (Diritti erariali incassati sugli)..	222
— pubblici (Censimento industriale e commerciale)	60, 61
— (Tasse di bollo sui pubblici)	180, 182
Spiriti (Imposta di fabbricazione) ..	180, 182
Spirito (Produzione).....	57, 65
Sposi che non sottoscrissero l'atto di matrimonio perchè analfabeti.....	207
Spugne (Pesca delle).....	245, 246
Stabilimenti di prevenzione e di pena....	233
Stagno (Commercio con l'estero).....	110
— in pani (Produzione).....	62, 43*
— (Produzione di minerale di).....	43*
Stalle e pascoli infetti.....	48
Stanze (Abitazioni secondo il numero delle) 18	
— di compensazione	159, 162
Stato civile degli sposi.....	25, 26
— — (Popolazione presente secondo lo) 9, 10	
Statura degli iscritti nelle leve di terra..	236
Stazioni di cura, soggiorno e turismo....	98
Stearina (Produzione).....	66
Stoccafisso (Commercio con l'estero).....	107
Stoppa di canapa (Commercio con l'estero).....	116
Stracci (Commercio con l'estero).....	113
Strade statali.....	85
— — (Sistemazioni di).....	197-200
Stranieri censiti al 21 aprile 1931.....	16
— entrati in Italia.....	98
Strutto bianco (Imposta di consumo)....	147
Studenti iscritti nelle Università e negli Istituti superiori.....	216, 217
Successione (Tasse di)	180, 182, 183
Suicidio (Morti per)	28-31
Suini (Consistenza del bestiame) 47, 28*, 29*	
— (Imposta di consumo).....	147
Superficie dei Paesi del Mondo	1*-6*
— delle Colonie e dei Possedimenti 241, 250, 252	
— delle Provincie, dei Compartimenti e del Regno	7, 8
— produzione e rendimento medio per ettaro delle principali coltivazioni..	18*-23*
— territoriale (Diverse qualità di coltura)	37, 17*
Sylos.....	45

T

Tabacchi (Entrate dello Stato).....	177, 180
— fabbricati (Quantità dei).....	71
— (Quantità delle levate dei).....	147
Tabacco (Commercio con l'estero) 103, 115, 122	
— (Essiccatoi)	45
— (Produzione)	41, 252, 25*
— (Superficie coltivata a).....	38
Talco (Commercio con l'estero).....	119

	Pagina
Talco (Produzione)	61, 63
Tasse scolastiche (Esoneri dalle).....	213
— sugli affari	177, 180, 182, 183
Tè (Produzione)	26*
Telai (V. Industria tessile)	
Telefoni.....	75-77
Telegrafi	75, 76
— (Colonie)	241, 245, 247, 248, 250
Temperatura	1, 242
Terre coloranti (Produzione).....	64
Terremoti.....	4
— (Opere dipendenti da).....	197-200
Terreni (Imposta sui).....	184
— (Trasferimenti di)	183
Territorio e stato della popolazione 5-20, 242	
Tesoro dello Stato (Fondi metallici del) 159, 160	
— (Movimento del Conto del).....	179
Tessuti di cotone (Commercio con l'estero)	
— — — (Produzione).....	104, 116, 122-126
— — — lana (Commercio con l'estero) 103, 109, 116, 122-126	
— — — seta (Commercio con l'estero) 103, 104, 117, 122-124, 126	
Testamenti (Atti dei notai).....	229
Tientsin (Concessione di).....	241, 252
Titoli di Stato (Operazioni di Borsa relative a).....	162
— — — (Rendimento secco dei).....	176
— industriali (Saggio dei riporti).....	176
— privati (Operazioni di Borsa)	162, 172
Tonno preparato in scatole (Commercio con l'estero)	107
Torbiere	63
Torchi e frantoi (Importazione di).....	56
Tori (Consistenza del bestiame).....	47
— (Monta pubblica)	48
Tornitori (Salari orari dei).....	150
Trachite (Produzione)	64
Traffico ferroviario nelle Colonie.....	242
— sulle ferrovie dello Stato.....	78-81
— sulle linee automobilistiche estraurbane ed urbane	84, 85
— — — funicolari	82
— sulle tramvie estraurbane ed urbane....	82
Tramvie estraurbane.....	82
— urbane	82
Trasferimenti di proprietà.....	183
Trasporti e comunicazioni.....	75-98
— — — (Censimento industriale e commerciale)	58-60
— (Salari orari percepiti da operai adulti) 150	
Trattorie, caffè, alberghi (Censimento industriale e commerciale).....	60, 61
— e ristoranti (Numero delle).....	204
Trattrici agricole.....	83
— (Commercio con l'estero)	111
— stradali	83
Travertino (Produzione).....	64
Trebbiatrici (Importazione di).....	56
— (Numero delle).....	44
Trebbiatura del frumento.....	44
Trementina (Essenza di; Commercio con l'estero)	112
Treni (Percorrenza dei).....	79
Tribunali (Numero dei).....	224
Tripolitania	241-245
Tubercolosi (Assicurazione contro la)....	193
— (Campagna antitubercolare).....	203
— (Morti per).....	28-31
— (Servizi antitubercolari)	203
Tufo calcareo (Produzione).....	64

	Pagina
Tufo vulcanico (Produzione).....	64
Tulli e crespi di seta (Commercio con l'estero).....	109, 117
Tumori maligni (Morti per).....	28-31
Turismo	98
Tutele dei minorenni.....	225

U

Uffici di Conciliazione (Numero degli)....	224
Ufficiali giudiziari (Cassa di previdenza per le pensioni degli).....	196
Università.....	216, 218
Uova di pollame (Commercio con l'estero)	104, 107, 114, 54*, 55*
Usi civici	52
Uva (Cantine sociali).....	45
— (Carri ferroviari di uva, mosto, vino e recipienti vuoti).....	80
— fresca destinata alla vinificazione (Imposta di consumo).....	147
— (Produzione)	41, 42, 252

V

Vacche (Consistenza del bestiame)....	46, 47
Vaglia postali	75, 76
— — (Colonie)	241, 245, 247, 248, 250
Vaiuolo e vaiuoloide (Casi denunziati)....	202
Valvole termoioniche (Commercio con l'estero).....	111
Vecchiaia (Assicurazione per la invalidità, e)	190, 191
Vedovi e vedove (al censimento 21 aprile 1931)	9, 10
Veicoli (Commercio con l'estero) 105, 106, 111, 118, 124, 126	
Velluti di cotone (Commercio con l'estero) 116	

Pagina

Vendite di beni immobili (Atti dei notai) 229	
— giudiziarie.....	226
Vermut (Commercio con l'estero).....	115
Vertenze individuali e collettive del lavoro, 152, 153, 228	
Veterinari (Numero dei).....	204
Vetri e cristalli (Commercio con l'estero) 105, 106, 123, 125	
Viabilità (V. Comunicazioni e trasporti)	
Viaggiatori (Ferrovie dello Stato).....	78, 79
— (Linee aeree civili).....	96
— (Linee funicolari).....	82
— (Linee di navigazione interna).....	86
— sbarcati e imbarcati (Navigazione marittima).....	89-92, 94, 98
— (Servizi pubblici automobilistici)....	84, 85
— (Tramvie extraurbane ed urbane).....	82
— provenienti dall'estero per via marittima	98
Vini (Commercio con l'estero) 104, 115, 122-124, 126	
Vino ed altre bevande alcoliche (Pubblici esercizi in cui si vendono).....	204
— (Produzione del).....	37, 41, 252, 24*
— ,uva, mosto e recipienti vuoti (carri ferroviari caricati di).....	80
Vita (Costo della).....	143-145, 69*, 70*
— (Istituti ed Imprese di assicurazioni)	
189, 190	
— Media.....	32
Viti (Superficie coltivata).....	39

Z

Zinco metallico (Produzione).....	62, 42*
— (Produzione di minerale greggio).....	42*
Zolfo (V. Solfo)	
Zucchero (Commercio con l'estero) 103, 114, 54*	
— indigeno (Imposta di fabbricazione)..	180
— (Produzione)	57, 66, 71, 25*

ERRATA-CORRIGE

Pag. 5	— Prospetto B., 12ª colonna, ultima riga	invece di	42 212	leggasi	42 217
Id. 5	— Prospetto C., nel titolo del prospetto aggiungasi: « Dati provvisori ».				
Id. 10	— Ultima colonna, 42ª riga, totale	id.	3 04	id.	3 044
Id. 12	— 1ª sezione, ultima colonna, 4ª riga	id.	6,3	id.	6,5
Id. 36	— Prospetto n. 4, 6ª colonna, 9ª riga	id.	1 965	id.	12 965
Id. 36	— Prospetto n. 5, 6ª colonna, 10ª riga	id.	3 4 1	id.	3 421
Id. 38	— 3ª colonna, 20ª riga, anno 1932	id.	11 ,6	id.	116,6
Id. 38	— 15ª colonna, 20ª riga, anno 1932	id.	413,	id.	413,7
Id. 43	— 2ª colonna, 17ª riga	id.	4	id.	54
Id. 43	— 5ª colonna, 55ª riga	id.	29,7	id.	9,7
Id. 57	— 1ª sezione, 5ª colonna, 8ª riga	id.	131 21	id.	131 721
Id. 57	— 1ª sezione, 8ª colonna, 11ª riga	id.	97 958	id.	697 958
Id. 57	— 1ª sezione, 10ª colonna, 15ª riga	id.	1 812	id.	21 812
Id. 57	— 1ª sezione, 10ª colonna, 28ª riga	id.	1 220	id.	21 220
Id. 62	— 8ª colonna, « cloruro di sodio »	id.		id.	(h)
Id. 86	— Prospetto H., 1ª colonna, 12ª riga, anno 1931	id.		id.	(b)
Id. 97	— Prospetto n. 3, 2ª riga nella testata, 3ª e 4ª colonna	id.	Passeggeri-chilometri	id.	Posti occupati
Id. 102	— Prospetto b., 5ª colonna, 17ª riga	id.	48,9	id.	248,9
Id. 102	— Prospetto b., 6ª colonna, 31ª riga	id.	563,	id.	563,9
Id. 102	— Prospetto b., 8ª colonna, 1ª riga	id.	194,9	id.	174,9
Id. 102	— Prospetto b., 12ª colonna, 13ª riga	id.	18 ,6	id.	185,6
Id. 103	— 1ª sezione, 4ª colonna, 19ª riga	id.	76,7	id.	776,7
Id. 103	— 2ª sezione, ultima colonna, 24ª riga	id.	867,7	id.	869,7
Id. 104	— 1ª sezione, 6ª colonna, 21ª riga	id.	3 3,2	id.	323,2
Id. 106	— 4ª colonna, 3ª riga	id.	6,4	id.	96,4
Id. 107	— 8ª colonna, 3ª riga	id.	32 557	id.	39 557
Id. 107	— 9ª colonna, 3ª riga	id.	33 448	id.	32 448
Id. 109	— Ultima colonna, 10ª riga, totale	id.	105 288	id.	105 283
Id. 135	— 4ª colonna, 8ª riga	id.	4,80	id.	8,40
Id. 161	— Prospetto n. 1, 2ª colonna, 4ª riga	id.	772 798	id.	1 772 798
Id. 168	— Prospetto n. 6, 3ª colonna, 15ª riga	id.	157	id.	1 157
Id. 169	— Prospetto d., testata, 2ª e 5ª colonna	id.	q.	id.	migliaia di q.
Id. 172	— Prospetto n. 3, testata. Alla cifra che sta sotto ciascuna categoria di titoli, aggiungasi: « Titoli ».				
Id. 177	— 1ª sezione, 7ª colonna, 10ª riga	id.	82,2	id.	82,8
Id. 205	— Prospetto b., ultima colonna, 1ª riga	id.	7 827	id.	7 829
Id. 205	— Prospetto b., ultima colonna, 2ª riga	id.	6 199	id.	6 197
Id. 216	— 2ª sezione, 13ª colonna, 30ª riga, anno 1931-32	id.	98	id.	298
Id. 224	— Prospetto n. 2, 3ª colonna, ultima riga, anno 1930	id.	120 963	id.	120 993
Id. 240	— Ultima colonna, 40ª riga	id.	0,2	id.	0,02
Id. 3*	— 4ª colonna, « India Portoghese »	id.	579 919	id.	579 969
Id. 7*	— 1ª colonna, 34ª riga	id.	Cuantung	id.	Cuantung
Id. 9*	— 6ª colonna, 18ª riga	id.	24 849	id.	24 949
Id. 12*	— 6ª colonna, 48ª riga	id.	1 332	id.	1 932
Id. 12*	— 7ª colonna, 3ª riga	id.	5 238	id.	75 238
Id. 16*	— 12ª colonna, ultima riga, complesso	id.	309 566	id.	309 556
Id. 60*	— 1ª sezione, 10ª colonna, penultima riga	id.	7 930	id.	27 930
Id. 71*	— 1ª sezione, ultima colonna, dal mese di gennaio al mese di ottobre, 1933 - leggasi: 504, 506, 495, 487, 479, 476, 467, 475, 481, 493.				
Id. 10	— 1ª sezione, 1ª riga	invece di	Proprietà industriale	leggasi	Proprietà immobiliare